KOMISIJAS LĒMUMS

(2005. gada 25. jūlijs),

ar ko atbilstīgi Eiropas Parlamenta un Padomes Regulai (EK) Nr. 258/97 atļauj laist tirgū izomaltulozi kā jaunu pārtikas produktu vai jaunu pārtikas produktu sastāvdaļu

(izziņots ar dokumenta numuru K(2005) 2776)

(Autentisks ir tikai teksts vācu valodā)

(2005/581/EK)

EIROPAS KOPIENU KOMISIJA,

ņemot vērā Eiropas Kopienas dibināšanas līgumu,

ņemot vērā Eiropas Parlamenta un Padomes 1997. gada 27. janvāra Regulu (EK) Nr. 258/97, kas attiecas uz jauniem pārtikas produktiem un jaunām pārtikas produktu sastāvdaļām [1], un jo īpaši tās 7. pantu,

tā kā:

(1) *Südzucker AG* 2004. gada 4. martā lūdza Vācijas kompetentajām iestādēm atļauju laist tirgū izomaltulozi kā jaunu pārtikas produktu vai jaunu pārtikas produktu sastāvdaļu.

(2) Vācijas kompetentā pārtikas vērtēšanas struktūra 2004. gada 1. oktobrī izdeva sākotnējo novērtējuma ziņojumu. Minētajā ziņojumā tā secināja, ka paredzētajā lietojumā izomaltuloze ir nekaitīga lietošanai pārtikā.

(3) Komisija 2004. gada 30. novembrī nosūtīja sākotnējo novērtējuma ziņojumu visām dalībvalstīm.

(4) Regulas (EK) Nr. 258/97 6. panta 4. punktā paredzētajās sešdesmit dienās tika celti pamatoti iebildumi pret šā produkta tirgošanu. Iebildumus/atsauksmes ar dalībvalstīm apsprieda 2005. gada 14. februārī pastāvīgās komitejas sanāksmē saistībā ar pirmo lūgumu laist Kopienas tirgū izomaltulozi, ko iesniedza *Cargill*.

(5) Attiecībā uz informāciju par uzturvērtību, kas ietverta izomaltulozi saturošo pārtikas produktu marķējumā un reklāmā, piemēro Padomes 1990. gada 24. septembra Direktīvu 90/496/EK par pārtikas produktu uzturvielu marķējumu [2].

(6) Pamatojoties uz sākotnējo novērtējuma ziņojumu, konstatēts, ka izomaltuloze atbilst Regulas (EK) Nr. 258/97 3. panta 1. punktā paredzētajiem kritērijiem.

(7) Šajā lēmumā paredzētie pasākumi ir saskaņā ar Pārtikas aprites un dzīvnieku veselības pastāvīgās komitejas atzinumu,

IR PIEŅĒMUSI ŠO LĒMUMU.

1. pants

Izomaltulozi, kas aprakstīta pielikumā, drīkst laist Kopienas tirgū kā jaunu pārtikas produktu vai jaunu pārtikas produktu sastāvdaļu, kura paredzēta izmantošanai pārtikas produktos.

2. pants

Apzīmējumu "izomaltuloze" iekļauj šā produkta marķējumā vai arī izomaltulozi saturošo pārtikas produktu sastāvdaļu sarakstā.

Labi redzamā parindē, ko ar apzīmējumu "izomaltuloze" saista zvaigznīte (*), norāda: "izomaltuloze ir glikozes un fruktozes avots". Šos vārdus veidojošo burtu lielumam jābūt vismaz tādam pašam kā sastāvdaļu sarakstā.

3. pants

Šis lēmums ir adresēts *Südzucker AG Mannheim/Ochsenfurt, Maximilianstraße 10, D-68165 Mannheim*.

Briselē, 2005. gada 25. jūlijā

Komisijas vārdā —
Komisijas loceklis
Markos KYPRIANOU

[1] OV L 43, 14.2.1997., 1. lpp. Regulā jaunākie grozījumi izdarīti ar Regulu (EK) Nr. 1882/2003 (OV L 284, 31.10.2003., 1. lpp.).
[2] OV L 276, 6.10.1990., 40. lpp. Direktīvā jaunākie grozījumi izdarīti ar Komisijas Direktīvu 2003/120/EK (OV L 333, 20.12.2003., 51. lpp.).

PIELIKUMS

IZOMALTULOZES SPECIFIKĀCIJAS

Definīcija

Reducējošs disaharīds, kas sastāv no vienas glikozes grupas un vienas fruktozes grupas, kuras saista alfa-1,6-glikozīdu saite. To iegūst fermentācijas procesā no saharozes. Komerciālais produkts ir monohidrāts.

Ķīmiskais nosaukums

6-O-α-D-glikopiranozil-D-fruktofuranoze, monohidrāts

CAS numurs

13718-94-0

Ķīmiskā formula

$C_{12}H_{22}O_{11} \cdot H_2O$

Struktūrformula

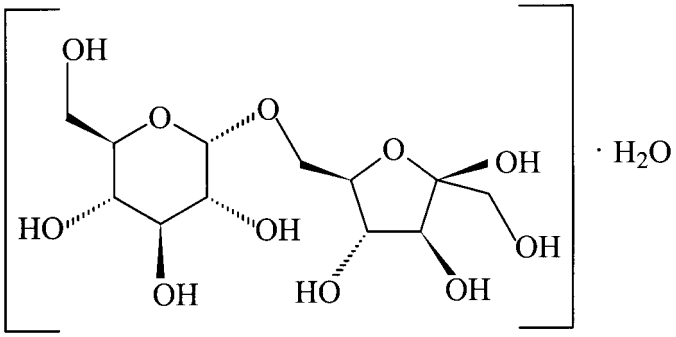

Formulas svars

360,3 (monohidrāts)

Pamatvielas saturs

Sausā vielā ne mazāk kā 98 %

Apraksts

Balti vai gandrīz balti kristāli ar saldu garšu un praktiski bez smaržas

Zudums žāvējot

Ne vairāk kā 6,5 % (60 °C, 5 h)

Svins

Ne vairāk kā 0,1 mg/kg

Nosaka ar konkrētajam līmenim atbilstīgu atomu absorbcijas metodi. Parauga lielumu un paraugu sagatavošanas metodi var noteikt pēc tās metodes principiem, kas aprakstīta *FNP* 5 ([1]), nodaļā "Instrumentālās metodes".

([1]) *Food and Nutrition Paper 5 Rev. 2 – Guide to specifications for general notices, general analytical techniques, identification tests, test solutions and other reference materials* (Apvienotā FAO un PVO pārtikas piedevu ekspertu komiteja) 1991. g., 322. lpp., angļu valodā – ISBN 92-5-102991-1.