EUROOPAN
KOMISSIO

Bryssel 19.5.2025
COM(2025) 239 final

KOMISSION KERTOMUS

Euroopan parlamentin, neuvoston ja komission asiakirjojen saamisesta yleisön tutustuttavaksi annetun asetuksen (EY) N:o 1049/2001 soveltamisesta vuonna 2024

Sisällysluettelo

1. Johdanto 2
2. Tietojen ja asiakirjojen asettaminen saataville verkossa ja rekistereissä 3
3. Asiakirjoihin tutustumista koskevien hakemusten tarkastelu 4
3.1. Hakemusten määrä (liitteessä olevat taulukot 3 ja 4) 4
3.2. Hakemusten jakautuminen pääosaston/yksikön mukaan (liitteessä oleva taulukko 5) 5
4. Tutustumisoikeutta koskevat poikkeukset 7
4.1. Pyydettyihin asiakirjoihin myönnetyt tutustumisoikeudet ja tutustumisoikeuden epäämiset (liitteessä olevat taulukot 8 ja 9) 7
4.2. Pyydettyihin asiakirjoihin sovelletut poikkeukset (liitteessä oleva taulukko 10) 8
5. Kantelut Euroopan oikeusasiamiehelle 8
6. Asiakirjoihin tutustumista koskeva uusi oikeuskäytäntö 9
6.1. Unionin tuomioistuin 9
6.1.1. Aineellisten säännösten selventäminen 9
6.2. Unionin yleinen tuomioistuin 9
6.2.1. Aineellisten säännösten selventäminen 10
6.2.2. Menettelysääntöjen selventäminen 11
6.3. Euroopan komissiota vastaan nostetut uudet kanteet 11

1. JOHDANTO

Tämä vuosikertomus on laadittu Euroopan parlamentin, neuvoston ja komission asiakirjojen saamisesta yleisön tutustuttavaksi annetun Euroopan parlamentin ja neuvoston asetuksen (EY) N:o 1049/2001[1], jäljempänä ”asetus (EY) N:o 1049/2001”, 17 artiklan 1 kohdan mukaisesti. Kertomus koskee asetuksen (EY) N:o 1049/2001 täytäntöönpanoa Euroopan komissiossa vuonna 2024 ja perustuu tilastotietoihin[2], joista esitetään tiivistelmä liitteessä. Kertomuksessa hyödynnetään myös Euroopan oikeusasiamiehen havaintoja asetuksen (EY) N:o 1049/2001 täytäntöönpanosta Euroopan komissiossa sekä EU:n tuomioistuinten tuomioita.

Avoimuus, lahjomattomuus ja vastuuvelvollisuus ovat oikeusvaltioon perustuvan demokratian ehdottomia edellytyksiä. Ne ovat keskeisiä periaatteita, joilla edistetään hyvää hallintotapaa, lisätään luottamusta päätöksentekoprosessiin ja parannetaan julkisten instituutioiden legitimiteettiä ja uskottavuutta. Poliittisten suuntaviivojen[3] mukaisesti komission jäsenille osoitettujen toimeksiantokirjeiden[4] yleinen osa velvoittaa kollegion noudattamaan avoimuus- ja läpinäkyvyysperiaatteita sen suhteissa lainsäätäjiin, edunvalvojiin ja suureen yleisöön. Euroopan komission edellisen toimikauden avoimuussitoumuksen[5] kulmakivenä oli sen turvaaminen, että kansalaisten oikeus tutustua toimielinten hallussa oleviin asiakirjoihin toteutuu, ja se on edelleen olennainen osa komission painopisteitä vuosille 2024–2029[6]. Luvussa 4 esitetyt tilastot asiakirjoista, jotka on annettu kokonaan tai osittain tutustuttaviksi, osoittavat sen, että Euroopan komissio on sitoutunut turvaamaan kansalaisten oikeuden tutustua asiakirjoihin osana laajempaa avoimuuspolitiikkaansa.

Euroopan komissio hyväksyi uuden työjärjestyksensä 4. joulukuuta 2024.[7] Asetuksen (EY) N:o 1049/2001 soveltamista koskevat tarkistetut yksityiskohtaiset säännöt esitetään sen liitteessä. Niillä voidaan parantaa komission asiakirjojen saatavuutta koskevan politiikan selkeyttä, ennustettavuutta ja johdonmukaisuutta. Liitteen 3 artiklassa luetellaan asiakirjaluokat, joiden on oltava suoraan yleisön saatavilla, mikä lisää entisestään proaktiivista läpinäkyvyyttä.

Euroopan komissiossa asiakirjoihin tutustumista koskevat alkuperäiset hakemukset käsitellään hajautetusti kussakin komission yksikössä. Vuonna 2024 alkuperäisiä hakemuksia oli 6 938. Tapauksissa, joissa asiakirjaan tutustuminen oli evätty kokonaan tai osittain ja hakijat pyysivät alkuperäisten vastausten uudelleentarkastelua, tehtiin 641 uudistettua hakemusta.

---

[1] Euroopan parlamentin ja neuvoston asetus (EY) N:o 1049/2001, annettu 30 päivänä toukokuuta 2001, Euroopan parlamentin, neuvoston ja komission asiakirjojen saamisesta yleisön tutustuttavaksi, EYVL L 145, 31.5.2001, s. 43.

[2] Prosenttiluvut on pyöristetty lähimpään desimaaliin. Tilastot sisältävät muun muassa vuonna 2024 saatujen hakemusten ja niihin annettujen vastausten määrän. Säännöllisten tarkastusten ja korjausten ansiosta tilastotiedot ovat tarkempia kuin aiempina vuosina. Tästä syystä tässä kertomuksessa ja edellisissä kertomuksissa esitetyt luvut saattavat hieman erota toisistaan.

[3] https://commission.europa.eu/document/download/e6cd4328-673c-4e7a-8683-f63ffb2cf648_fi

[4] https://commission.europa.eu/about/organisation/college-commissioners_fi

[5] https://commission.europa.eu/strategy-and-policy/priorities-2019-2024/new-push-european-democracy_fi

[6] https://commission.europa.eu/priorities-2024-2029/democracy-and-our-values_fi

[7] Komission päätös (EU) 2024/3080, annettu 4 päivänä joulukuuta 2024, komission työjärjestyksen vahvistamisesta ja päätöksen K(2000) 3614 muuttamisesta (EUVL L, 2024/3080, 5.12.2024, ELI: http://data.europa.eu/eli/dec/2024/3080/oj).

Uudistetut hakemukset käsittelee keskitetysti avoimuudesta, asiakirjahallinnosta ja asiakirjojen julkisuudesta vastaava pääsihteeristön yksikkö, jotta voidaan varmistaa alkuperäisten vastauksien riippumaton hallinnollinen tarkastelu. Kyseinen yksikkö hallinnoi myös koko Euroopan komissiossa käytössä olevaa EASE-tietojärjestelmää[8], jolla asiakirjoihin tutustumista koskevia hakemuksia käsitellään.

Komission osastoja avustaa historiallisten arkistojen yksikkö, jäljempänä ”arkisto”, joka osallistuu aiempien komission jäsenten ja heidän kabinettiensa arkistoihin liittyvien asiakirjoihin tutustumista koskevien hakemusten käsittelyyn. Arkisto tarjosi vuonna 2024 apuaan 344 tapauksessa: eniten pääsihteeristölle (99) ja ilmastotoimien (46), viestintäverkkojen, sisältöjen ja teknologian (32), sisämarkkinoiden, teollisuuden, yrittäjyyden ja pk-yritystoiminnan (21) ja tutkimuksen ja innovoinnin (19) pääosastoille.

2. TIETOJEN JA ASIAKIRJOJEN ASETTAMINEN SAATAVILLE VERKOSSA JA REKISTEREISSÄ

Euroopan komissio julkaisee proaktiivisesti monenlaisia oikeudellisia, poliittisia, hallinnollisia ja muita asiakirjoja eri verkkosivustoilla ja rekistereissä[9]. Monet näistä asiakirjoista ovat saatavilla komission asiakirjarekisterissä (RegDoc), delegoitujen säädösten ja täytäntöönpanosäädösten rekisterissä ja muissa pääsihteeristön hallinnoimissa komission toimintaan liittyvissä rekistereissä. Muut ovat saatavilla pääosastojen hallinnoimilla verkkosivuilla tai EUR-Lexissä[10].

Vuonna 2024 komission asiakirjarekisteriin lisättiin 11 276 uutta asiakirjaa (ks. liitteessä oleva taulukko 1), jotka kuuluivat seuraaviin luokkiin: C, COM, JOIN, OJ, P, PV, SEC tai SWD[11].

Vuonna 2024 *Europa*-palvelimen[12] Asiakirjojen saatavuus -sivustolla kirjattiin 7 489 katselukertaa, julkisessa EASE-portaalissa[13] 15 007 ja komission asiakirjarekisterissä[14] 74 259.

[8] EASE (Electronic AccesS to European Commission Documents): https://ec.europa.eu/transparency/documents-request/home

[9] Https://commission.europa.eu/about-european-commission/service-standards-and-principles/transparency/access-documents/how-access-commission-documents_fi.

[10] https://eur-lex.europa.eu/homepage.html?locale=fi

[11] C – komission itsenäiset säädökset, mukaan lukien delegoidut ja täytäntöönpanosäädökset, muun tyyppiset päätökset jne.; COM – komission ehdotukset, suositukset, tiedonannot, kertomukset jne.; JOIN – komission ja korkean edustajan yhdessä antamat säädökset; OJ – komission kokousten esityslistat; P – komission puheenjohtajan päätökset; PV – komission kokousten pöytäkirjat; SEC – muihin luokkiin kuulumattomat komission asiakirjat ja SWD – komission yksiköiden valmisteluasiakirjat.

[12] https://commission.europa.eu/about-european-commission/service-standards-and-principles/transparency/access-documents/how-access-commission-documents_fi

[13] https://ec.europa.eu/transparency/documents-request/home

[14] https://ec.europa.eu/transparency/documents-register/

3. ASIAKIRJOIHIN TUTUSTUMISTA KOSKEVIEN HAKEMUSTEN TARKASTELU

3.1. Hakemusten määrä[15] (liitteessä olevat taulukot 3 ja 4)

Kuten edellä todettiin, vuonna 2024 tehtiin 6 938 asiakirjoihin tutustumista koskevaa alkuperäistä hakemusta. Komissio antoi asetuksen (EY) N:o 1049/2001 nojalla 5 542 vastausta ja kaiken kaikkiaan 6 863 vastausta.[16]

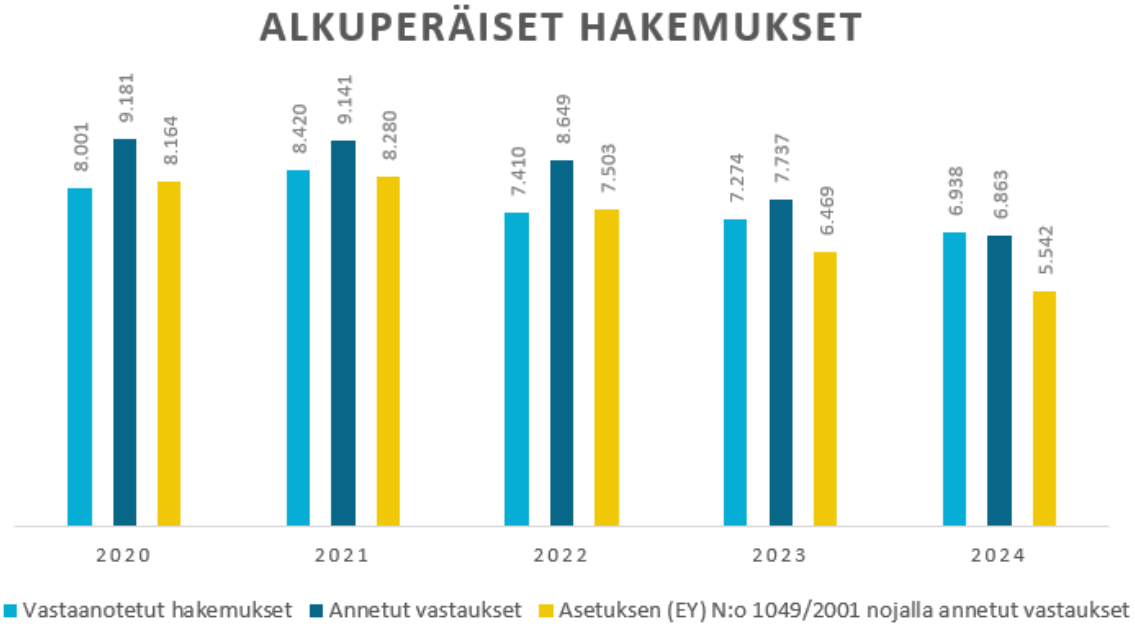

Vuonna 2024 jätettiin 641 uudistettua hakemusta, mikä on 7 prosenttia enemmän kuin vuonna 2023. Komissio antoi asetuksen (EY) N:o 1049/2001 nojalla 305 vastausta ja kaiken kaikkiaan 514 vastausta.

[15] Liitteessä olevissa taulukoissa 6 ja 7 esitetään tilastoja hakijoiden yhteiskunnallisesta ja ammatillisesta profiilista ja maantieteellisestä alkuperästä.

[16] Yksi pyyntö voi koskea useita komission eri yksiköiden hallussa olevia asiakirjoja ja voi sen vuoksi johtaa useaan eri vastaukseen. Toisaalta useita pyyntöjä voidaan joissakin tapauksissa yhdistää, jolloin vastauksia annetaan vain yksi. Vastausten lukumäärä sisältää Euroopan komission kaikentyyppiset jatkotoimet, kuten asetukseen (EY) N:o 1049/2001 perustuvat vastaukset (myös tapaukset, joissa asiakirjoja ei ole komission hallussa) ja muiden säädösten nojalla annetut vastaukset (esimerkiksi hakemuksen sisällön tai hakijan aseman vuoksi), ja edellisten lisäksi tapaukset, joissa asian käsittely on lopetettu, koska hakijat eivät ole antaneet pyydettyjä selvennyksiä tai täyttäneet menettelyvaatimuksia. Komissio vahvisti 568 tapauksessa, ettei sillä ollut hallussaan hakemuksessa esitettyä kuvausta vastaavia asiakirjoja.

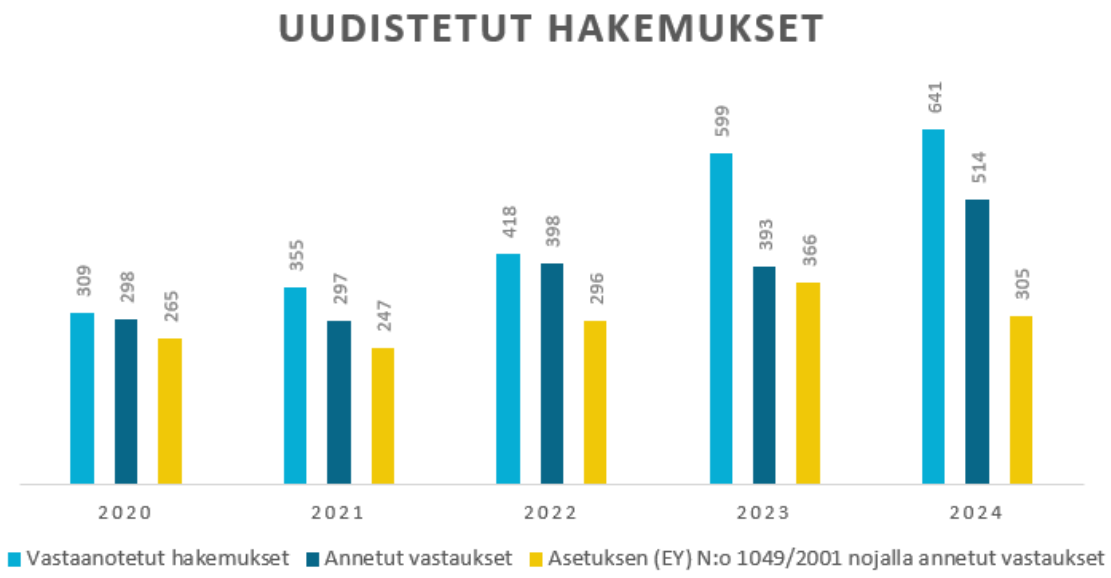

3.2. Hakemusten jakautuminen pääosaston/yksikön mukaan (liitteessä oleva taulukko 5)[17]

Vuonna 2024 eniten alkuperäisiä hakemuksia (11,2 %) toimitettiin pääsihteeristölle. Seuraavina olivat sisämarkkinoiden, teollisuuden, yrittäjyyden ja pk-yritystoiminnan (10,5 %), viestintäverkkojen, sisältöjen ja teknologian (8 %), terveyden ja elintarviketurvallisuuden (6,9 %), Euroopan naapuruuspolitiikan ja laajentumisneuvottelujen (5,4 %), ympäristön (5,2 %) ja kansainvälisten kumppanuuksien (5,2 %) pääosastot. Muiden yksittäisten osastojen osuus oli alle viisi prosenttia kaikista alkuperäisistä hakemuksista.

[17] Tiedot Euroopan petostentorjuntavirastosta (OLAF) sisältävät sen hallinnolliseen toimintaan liittyviin asiakirjoihin tutustumista koskevat hakemukset, jotka tallennetaan Euroopan komission muidenkin osastojen käyttämään tietojärjestelmään (EASE). OLAFin tutkintatoimintaan liittyviin asiakirjoihin tutustumista koskevia hakemuksia ei käsitellä tässä kertomuksessa. Euroopan ulkosuhdehallinnon (EUH) perustamisen jälkeen ainoastaan ulkopolitiikan välineiden hallinnon asiakirjat ovat Euroopan komissiolla. Näitä ulkopolitiikan välineitä koskevat tilastot sisältävät osan Euroopan rauhanrahastolle toimitetuista alkuperäisistä hakemuksista. Euroopan rauhanrahasto on talousarvion ulkopuolinen väline, jolla parannetaan EU:n edellytyksiä toimia maailmanlaajuisesti turvallisuuden takaajana. Euroopan komissio otti komission päätöksellä C(2021) 2011 hoitaakseen Euroopan rauhanrahastoon liittyvien avustustoimenpiteiden hallinnoijan, tilinpitäjän ja sisäisen tarkastajan tehtävät. Komissio vastaanotti vuonna 2024 kaksi alkuperäistä hakemusta roolissaan avustustoimenpiteiden hallinnoijana. Uudistettuihin hakemuksiin vastaa rauhanrahaston rahastokomitea. Sen vuoksi tässä kertomuksessa ei oteta huomioon Euroopan rauhanrahaston uudistettuihin hakemuksiin antamia vastauksia.

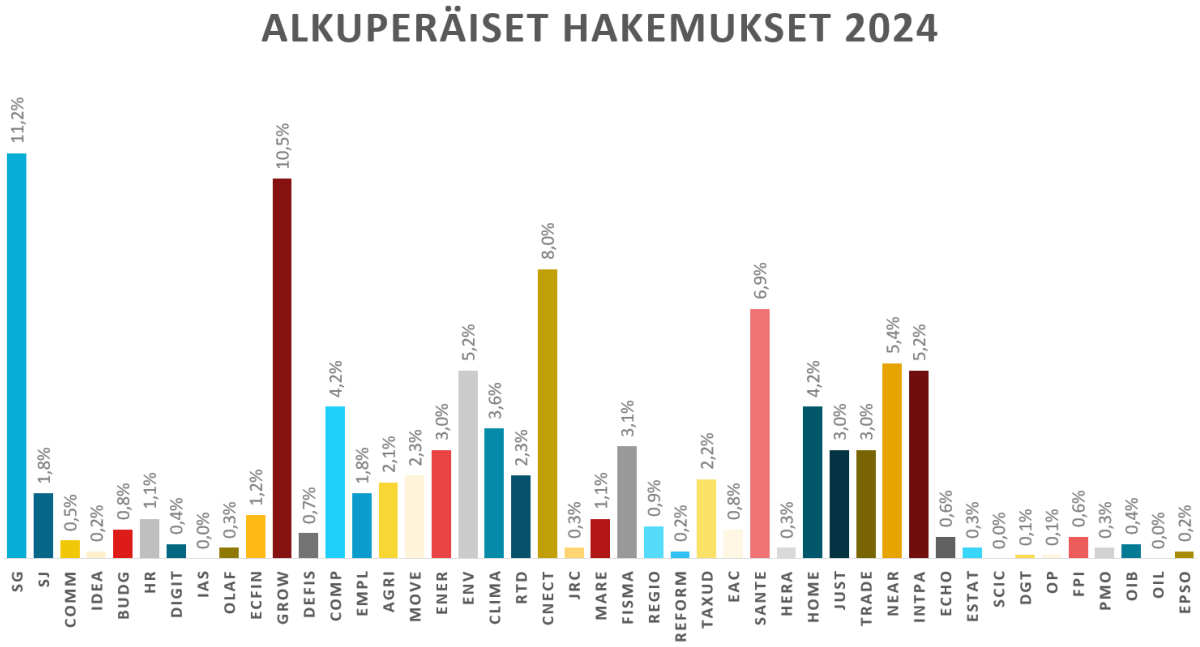

Vuonna 2024 uudistettujen hakemusten osuus oli suurin terveyden ja elintarviketurvallisuuden pääosaston alkuperäisten hakemusten vaiheessa käsittelemissä tapauksissa (9,8 %). Seuraavina olivat viestintäverkkojen, sisältöjen ja teknologian pääosasto (8,4 %), naapuruuspolitiikan ja laajentumisneuvottelujen pääosasto (8,4 %), pääsihteeristö (8,3 %), sisämarkkinoiden, teollisuuden, yrittäjyyden ja pk-yritystoiminnan pääosasto (8,3 %), kilpailun pääosasto (5 %) ja ympäristöasioiden pääosasto (5 %). Muiden yksittäisten osastojen osuus oli alle viisi prosenttia kaikista uudistetuista hakemuksista.

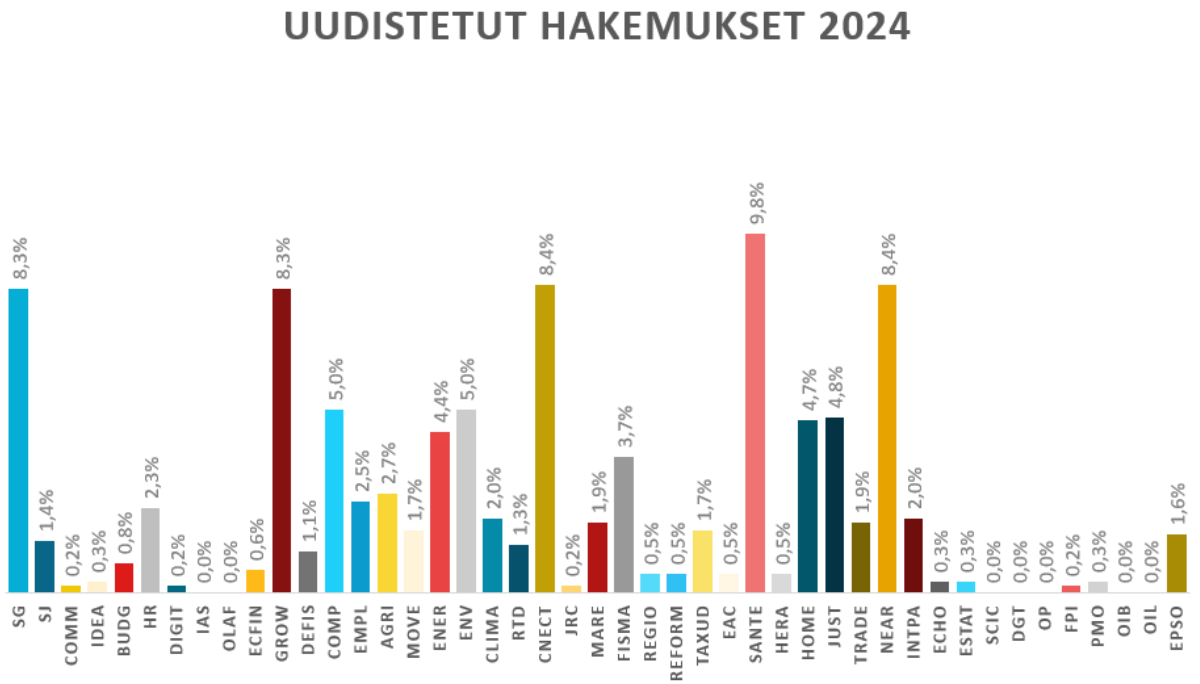

4. TUTUSTUMISOIKEUTTA KOSKEVAT POIKKEUKSET[18]

Asetuksessa (EY) N:o 1049/2001 säädettyyn tutustumisoikeuteen sovelletaan useita poikkeuksia, jotka vahvistetaan 4 artiklassa. Asiakirjan tutustumisoikeuden epääminen kokonaan tai osittain on perusteltava vähintään yhdellä näistä poikkeuksista.

4.1. Pyydettyihin asiakirjoihin myönnetyt tutustumisoikeudet ja tutustumisoikeuden epäämiset (liitteessä olevat taulukot 8 ja 9)

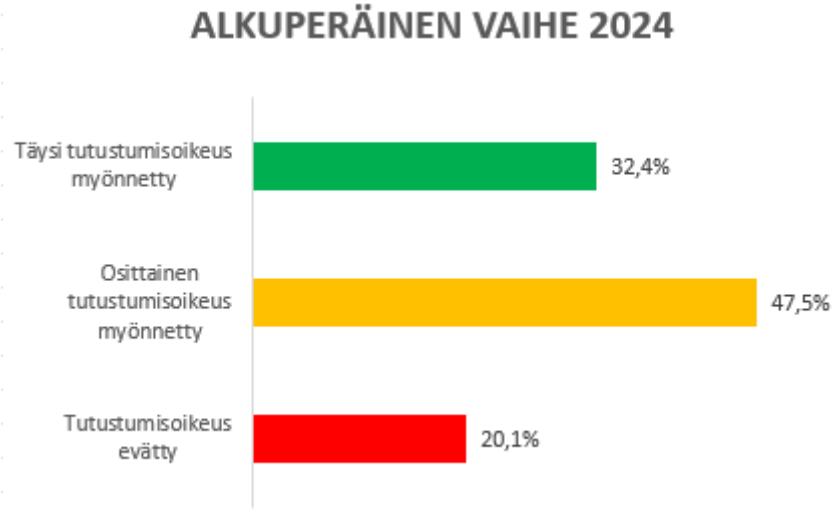

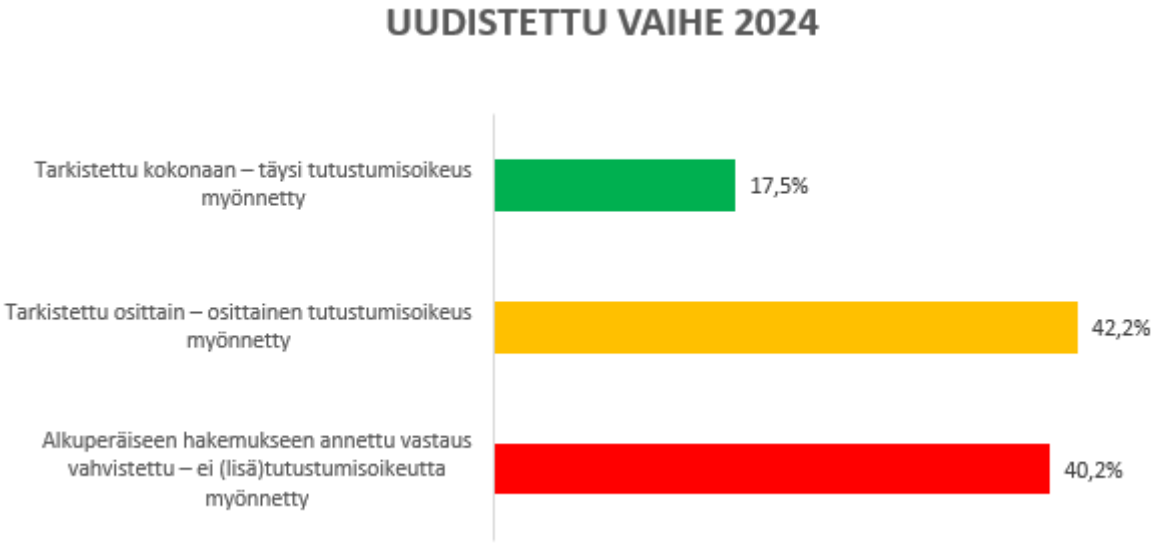

[18] Yksittäiset hakemukset saattavat koskea useita asiakirjoja tai tiettyä aihetta tai menettelyä koskevaa asiakirjakokonaisuutta. Edellisissä vuosikertomuksissa esitetyt tilastot, jotka oli poimittu käytöstä poistetusta GestDem-järjestelmästä, eivät kuvanneet pyydettyjen asiakirjojen määriä. EASE-järjestelmän erittelyn ansiosta tämän kertomuksen luvussa 4 esitetyt tilastot kuvaavat EASE-järjestelmässä käsitellyissä, vuonna 2024 päätetyissä tapauksissa pyydettyjen asiakirjojen määriä.

4.2. Pyydettyihin asiakirjoihin sovelletut poikkeukset[19] (liitteessä oleva taulukko 10)

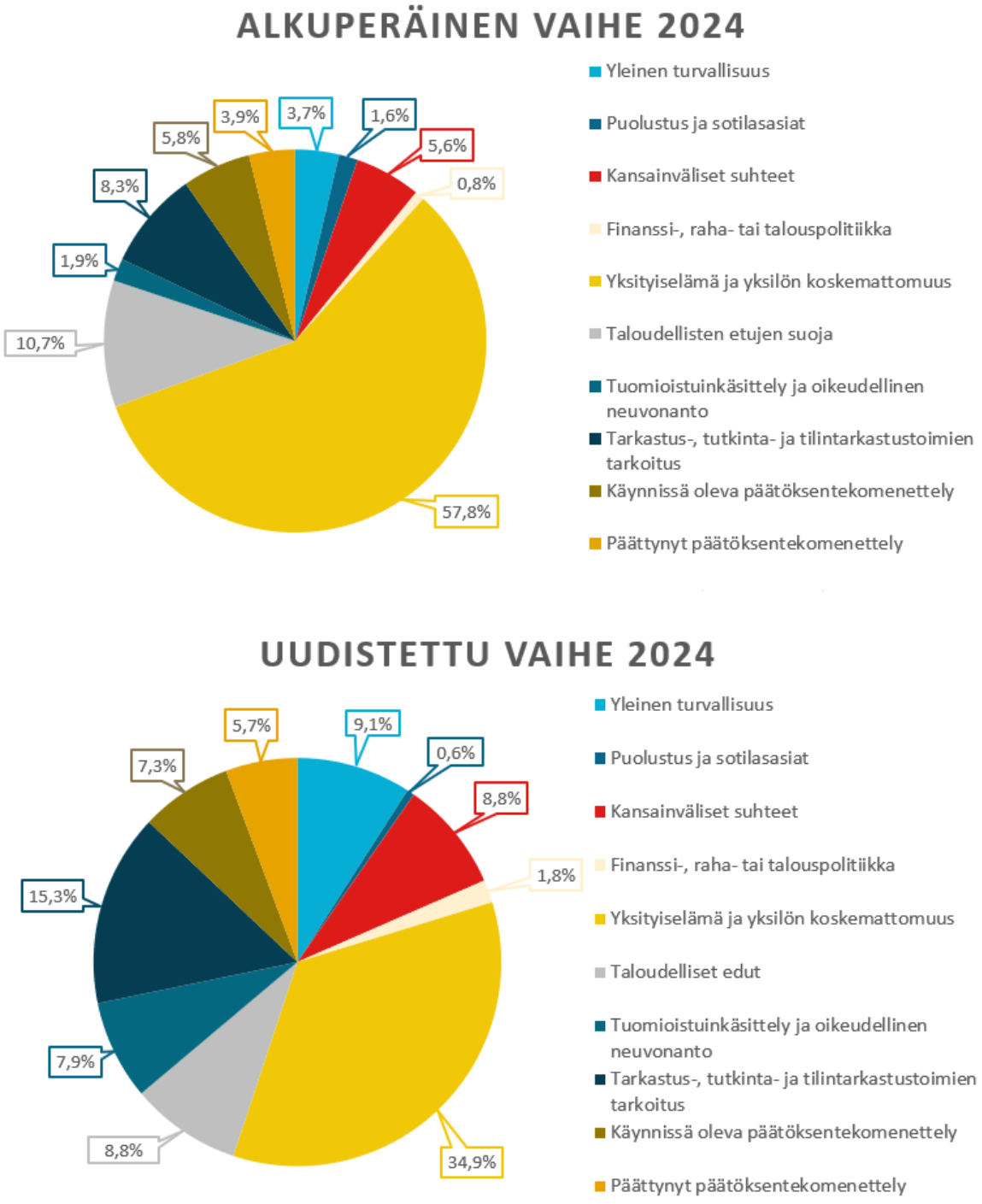

5. KANTELUT EUROOPAN OIKEUSASIAMIEHELLE

Euroopan oikeusasiamies aloitti vuoden 2024 aikana 115 sellaisen kantelun käsittelyn, jotka kohdistuivat Euroopan komissioon ja joissa asiakirjoihin tutustuminen oli kantelun pää- tai

[19]Asetuksen (EY) N:o 1049/2001 4 artiklan mukaisesti.

sivuasia, ja sai päätökseen 111 kantelun käsittelyn.[20] Euroopan oikeusasiamies havaitsi hallinnollisia epäkohtia kymmenessä kantelussa[21]. Muut 101 kantelua saatettiin päätökseen ilman huomautuksia.

6. ASIAKIRJOIHIN TUTUSTUMISTA KOSKEVA UUSI OIKEUSKÄYTÄNTÖ

6.1. Unionin tuomioistuin

Unionin tuomioistuin antoi vuonna 2024 kolme tuomiota[22] ja yhden määräyksen[23], jotka koskivat oikeutta tutustua asiakirjoihin asetuksen (EY) N:o 1049/2001 nojalla ja joissa Euroopan komissio oli asianosaisena.

Kolmessa tapauksessa unionin tuomioistuin hylkäsi valituksen.[24] Yhdessä tapauksessa se kumosi unionin yleisen tuomioistuimen tuomion ja Euroopan komission päätöksen.[25]

6.1.1. Aineellisten säännösten selventäminen

Unionin tuomioistuin selvensi vuonna 2024 ylivoimaisen yleisen edun käsitettä.[26]

6.2. Unionin yleinen tuomioistuin

Vuonna 2024 unionin yleinen tuomioistuin antoi 11 tuomiota[27] ja kuusi määräystä[28] oikeudenkäynneissä, joissa Euroopan komissio oli asianosaisena ja jotka liittyivät päätöksiin oikeudesta tutustua asiakirjoihin asetuksen (EY) N:o 1049/2001 nojalla.

---

[20] Tilastot koskevat Euroopan oikeusasiamiehen käsittelemiä kanteita kaikkien komission osastojen osalta, Euroopan petostentorjuntavirastoa lukuun ottamatta.

[21] Oikeusasiamies katsoi, että viive vastauksen toimittamisessa hakijalle oli hallinnollinen epäkohta asiaoissa 2103/2022 (https://www.ombudsman.europa.eu/en/case/en/62871), 409/2023 (https://www.ombudsman.europa.eu/en/case/en/63458) ja 569/2023 (https://www.ombudsman.europa.eu/en/case/en/63642). Oikeusasiamies katsoi, että laajemman tutustumismahdollisuuden epääminen oli hallinnollinen epäkohta asioissa 2089/2023 (https://www.ombudsman.europa.eu/en/case/en/65141), 2347/2023 (https://www.ombudsman.europa.eu/en/case/en/65397), 2421/2023 (https://www.ombudsman.europa.eu/en/case/en/65469), 177/2024 (https://www.ombudsman.europa.eu/en/case/en/65697) ja 833/2024 (https://www.ombudsman.europa.eu/en/case/en/66353). Lisäksi oikeusasiamies katsoi, että komission toiminnassa oli hallinnollinen epäkohta sen käsitellessä julkisia tutustumispyyntöjä asioissa 208/2024 (https://www.ombudsman.europa.eu/en/case/en/65730) ja 363/2024 (https://www.ombudsman.europa.eu/en/case/en/65877).

[22] Tuomiot 29.7.2024, *Validity* v. *komissio*, C-51/23 P, EU:C:2024:664; 5.9.2024, *ClientEarth* v. *komissio*, C-249/23 P, EU:C:2024:691; 5.3.2024, *Public.Resource.Org ja Right to Know* v. *komissio ym.*, C-588/21 P, EU:C:2024:201.

[23] Määräys 11.1.2024, *BonSens.org* v. *Stevi ym.*, C-634/23 P(I), EU:C:2024:43.

[24] Tuomiot *Validity* v. *komissio*, C-51/23 P, *mainittu edellä*; *ClientEarth* v. *komissio*, C-249/23 P, *mainittu edellä*; and määräys *BonSens.org* v. *Stevi ym.*, C-634/23 P(I), *mainittu edellä*.

[25] Tuomio *Public.Resource.Org ja Right to Know* v. *komissio ym.*, C-588/21 P, *mainittu edellä*.

[26] Tuomiot *ClientEarth* v. *komissio*, C-249/23 P, *mainittu edellä*. Kohdat 51, 54–68; *Public.Resource.Org ja Right to Know* v. *komissio ym.*, C-588/21 P, *mainittu edellä*. Kohdat 68–85.

[27] Tuomiot 10.7.2024, *Unkari* v. *komissio*, T-104/22, EU:T:2024:467; 13.11.2024, *Pesticide Action Network Europe* v. *komissio*, T-104/23, EU:T:2024:823; 13.11.2024, *Kargins* v. *komissio*, T-110/23, EU:T:2024:805; 20.3.2024, *Acampora ym.* v. *komissio*, T-261/23, EU:T:2024:191; 25.9.2024, *British American Tobacco Polska Trading* v. *komissio*, T-311/23, EU:T:2024:645; 2.10.2024, *TotalEnergies Marketing Nederland* v. *komissio*, T-332/22, EU:T:2024:660; 25.9.2024, *Herbert Smith Freehills* v. *komissio*, T-570/22, EU:T:2024:644; 24.1.2024, *Veritas* v. *komissio*, T-602/22, EU:T:2024:26; 2.10.2024, *Soares* v. *komissio*, T-606/23, EU:T:2024:667; 17.7.2024, *Auken ym.* v. *komissio*, T-689/21, EU:T:2024:476; 17.7.2024, *Courtois ym.* v. *komissio*, T-761/21, EU:T:2024:477.

[28] Määräykset 20.8.2024, *Oberlin* v. *komissio*, T-194/24; 18.1.2024, *Del Valle Ruiz ym.* v. *CRU*, T-514/18; 22.4.2024, *Mylan Ireland* v. *komissio*, T-585/23; 2.12.2024, *Shopper Union France ja Azalbert* v. *komissio*, T-1071/23, EU:T:2024:887; 1.7.2024, *Smart Kid* v. *komissio*, T-1130/23; 8.5.2024, *Huhtamaki Holding* v. *komissio*, T-1145/23;

Kumoamiskanne hylättiin viidessä tapauksessa.[29] Neljässä tapauksessa unionin yleinen tuomioistuin kumosi osittain Euroopan komission päätöksen ja hylkäsi kanteet muilta osin.[30] Kolmessa tapauksessa tuomioistuin totesi, että kanteesta ei ollut enää tarvetta antaa lausuntoa.[31] Lisäksi kahdessa tapauksessa se määräsi poistamaan asian unionin yleisen tuomioistuimen rekisteristä.[32]

Yhdessä tapauksessa tuomioistuin totesi, ettei Euroopan komission implisiittisen päätöksen kumoamiskanteesta ollut enää tarpeen antaa lausuntoa, jätti kanteen tutkimatta siltä osin kuin siinä vaadittiin alkuperäisen asiakirjoihin tutustumista koskevan hakemuksen hylkäämisestä tehdyn komission päätöksen kumoamista ja hylkäsi kanteen muilta osin.[33]

Yhdessä tapauksessa tuomioistuin totesi, ettei Euroopan komission implisiittisen päätöksen kumoamiskanteesta ollut enää tarpeen antaa lausuntoa, kumosi osittain Euroopan komission päätöksen ja hylkäsi kanteen muilta osin.[34]

Yhdessä tapauksessa tuomioistuin totesi, ettei Euroopan komission implisiittisen päätöksen kumoamiskanteesta ollut enää tarpeen antaa lausuntoa ja hylkäsi kanteen muilta osin.[35]

6.2.1. Aineellisten säännösten selventäminen

Unionin yleinen tuomioistuin selvensi vuonna 2024 aineellisia säännöksiä, jotka koskivat henkilötietojen[36], kaupallisten etujen[37], tuomioistuinkäsittelyn[38] ja päätöksentekomenettelyn[39] suojaan liittyvien poikkeusten soveltamista.

Unionin yleinen tuomioistuin selvensi edelleen tietokantojen[40], ylivoimaisen yleisen edun[41], tietojen luvattoman luovuttamisen[42] ja yleisen luottamuksellisuusolettaman[43] käsitteitä.

---

[29] Tuomiot *Unkari* v. *komissio*, T-104/22 P, *mainittu edellä*; *Pesticide Action Network Europe* v. *komissio*, T-104/23, *mainittu edellä*; *TotalEnergies Marketing Nederland* v. *komissio*, T-332/22, *mainittu edellä*; *Veritas* v. *komissio*, T-602/22, *mainittu edellä*; *Soares* v. *komissio*, T-606/23, *mainittu edellä*;

[30] Tuomiot *Kargins* v. *komissio*, T-110/23, *mainittu edellä*; *British American Tobacco Polska Trading* v. *komissio*, T-311/23, *mainittu edellä*; *Herbert Smith Freehills* v. *komissio*, T-570/22, *mainittu edellä*; *Auken ym.* v. *komissio*, T-689/21, *mainittu edellä*.

[31] Määräykset *Oberlin* v. *komissio*, T-194/24, *mainittu edellä*; *Shopper Union France ja Azalbert* v. *komissio*, T-1071/23, *mainittu edellä*; *Smart Kid* v. *komissio*, T-1130/23, *mainittu edellä*.

[32] Määräykset *Del Valle Ruiz ym.* v. *CRU*, T-514/18, *mainittu edellä*; *Huhtamaki Holding* v. *komissio*, T-1145/23, *mainittu edellä*.

[33] Tuomio *Acampora ym.* v. *komissio*, T-261/23, *mainittu edellä*.

[34] Tuomio *Courtois ym.* v. *komissio*, T-761/21, *mainittu edellä*.

[35] Määräys *Mylan Ireland* v. *komissio*, T-585/23, *mainittu edellä*.

[36] Tuomio *Courtois ym.* v. *komissio*, T-761/21, *mainittu edellä*. Kohdat 65, 68–73, 84–86, 89–91.

[37] Tuomiot *Auken ym.* v. *komissio*, T-689/21, *mainittu edellä*. Kohdat 162–166, 183–186; *Courtois ym.* v. *komissio*, T-761/21, *mainittu edellä*. Kohdat 159–172.

[38] Tuomiot *Pesticide Action Network Europe* v. *komissio*, T-104/23, *mainittu edellä*. Kohta 49; *Veritas* v. *komissio*, T-602/22, *mainittu edellä*. Kohdat 70–71;

[39] Tuomio *Unkari* v. *komissio*, T-104/22, *mainittu edellä*. Kohdat 84–94, 97–100, 116–118, 121–127, 139–140.

[40] Tuomiot *British American Tobacco Polska Trading* v. *komissio*, T-311/23, *mainittu edellä*. Kohdat 46–48, 53–54, 80–82; *Herbert Smith Freehills* v. *komissio*, T-570/22, *mainittu edellä*. Kohdat 45–46, 53–56, 74–77.

[41] Tuomiot *Acampora ym.* v. *komissio*, T-261/23, *mainittu edellä*. Kohdat 58–64; *Soares* v. *komissio*, T-606/23, *mainittu edellä*. Kohdat 59–71; *Auken ym.* v. *komissio*, T-689/21, *mainittu edellä*. Kohta 223.

[42] Tuomiot *Acampora ym.* v. *komissio*, T-261/23, *mainittu edellä*. Kohdat 40–41; *Auken ym.* v. *komissio*, T-689/21, *mainittu edellä*. Kohdat 114–115.

6.2.2. Menettelysääntöjen selventäminen

Unionin yleisen tuomioistuimen vuonna 2024 selventämät tärkeimmät menettelylliset kysymykset koskivat jäsenvaltioiden kuulemisia[44] ja mahdollisuutta yksilöidä asiakirjaluokkia, kun sovelletaan yleistä luottamuksellisuusolettamaa[45].

6.3. Euroopan komissiota vastaan nostetut uudet kanteet

Vuonna 2024 EU:n tuomioistuimissa nostettiin 23 kannetta, jotka koskivat päätöksiä asetuksen (EY) N:o 1049/2001 mukaisesta oikeudesta tutustua asiakirjoihin ja joissa Euroopan komissio oli osallisena.

Näistä 23 kanteesta unionin yleisen tuomioistuimen käsiteltäväksi saatettiin 19 kannetta[46], joista yksi[47] päätettiin vuonna 2024 edellä mainitulla määräyksellä.

Vastaavasti unionin yleisen tuomioistuimen tuomioon haettiin muutosta unionin tuomioistuimelta kolmessa asiassa, joissa Euroopan komissio oli asianosaisena.[48] Yhdessä näistä muutoksenhakuasioista komissio jätti välitoimihakemuksen, jolla lykättiin osittain unionin yleisen tuomioistuimen valituksenalaisen tuomion täytäntöönpanoa.[49]

---

[43] Tuomiot *Acampora ym.* v. *komissio*, T-261/23, *mainittu edellä*. Kohdat 32–35, 38, 50–56, 76–79; *Soares* v. *komissio*, T-606/23, *mainittu edellä*. Kohdat 46–56.

[44] Tuomiot *Unkari* v. *komissio*, T-104/22, *mainittu edellä*. Kohdat 27–30, 43–52; *Veritas* v. *komissio*, T-602/22, *mainittu edellä*. Kohdat 23–25, 49–50.

[45] Tuomio *TotalEnergies Marketing Nederland* v. *komissio*, T-332/22, *mainittu edellä*. Kohta 57.

[46] Asiat *Reverbel* v. *komissio*, T-178/24; *Novis* v. *komissio*, T-185/24; *Oberlin* v. *komissio*, T-194/24; *Zalando* v. *komissio*, T-203/24; *Caronte & Tourist Isole Minori* v. *komissio*, T-208/24; *Huhtamaki Holding* v. *komissio*, T-225/24; *Smart Kid* v. *komissio*, T-227/24; *Zver* v. *komissio*, T-235/24; *Smart Kid* v. *komissio*, T-337/24; *Compass-Datenbank* v. *komissio*, T-350/24; *Molitorisová* v. *komissio*, T-353/24; *Batchelor* v. *komissio*, T-433/24; *APEDA ja O'Connor* v. *komissio*, T-458/24; *Pech* v. *komissio*, T-485/24; *Reclaim ja Martínez González* v. *komissio*, T-546/24; *Public.Resource.Org ja Right to Know* v. *komissio*, T-580/24; *Public.Resource.Org ja Right to Know* v. *komissio*, T-581/24; *Compass-Datenbank* v. *komissio*, T-594/24; *International Electrotechnical Commission ja ISO* v. *komissio*, T-631/24.

[47] Asia *Oberlin* v. *komissio*, T-194/24, *mainittu edellä*.

[48] Asiat *komissio* v. *Auken ym.*, C-631/24 P; *komissio* v. *Courtois ym.*, C-632/24 P; *Unkari* v. *komissio*, C-641/24 P.

[49] Asia *komissio* v. *Courtois ym.*, C-632/24 P–R.