EUROPA-
KOMMISSIONEN

Bruxelles, den 19.5.2025
COM(2025) 239 final

BERETNING FRA KOMMISSIONEN

om anvendelsen i 2024 af forordning (EF) nr. 1049/2001 om aktindsigt i Europa-Parlamentets, Rådets og Kommissionens dokumenter

Indholdsfortegnelse

1. Indledning 2
2. Tilrådighedsstillelse af oplysninger og dokumenter online og i registre 3
3. Analyse af begæringer om aktindsigt 4
3.1. Antal begæringer (tabel 3 og 4 i bilaget) 4
3.2. Modtagne begæringer pr. generaldirektorat eller tjenestegren (bilag – tabel 5) 5
4. Undtagelser fra retten til aktindsigt 7
4.1. Omfanget af aktindsigt i de efterspurgte dokumenter (tabel 8 og 9 i bilaget) 7
4.2. Undtagelser, der fandt anvendelse på de efterspurgte dokumenter (tabel 10 i bilaget) 8
5. Klager til Den Europæiske Ombudsmand 8
6. Ny retspraksis om aktindsigt 9
6.1. Domstolen 9
6.1.1. Præcisering af materielle regler 9
6.2. Retten 9
6.2.1. Præcisering af materielle regler 10
6.2.2. Præcisering af procedurereglerne 11
6.3. Nye retssager indbragt mod Kommissionen 11

1. INDLEDNING

Denne årsrapport er udarbejdet i overensstemmelse med artikel 17, stk. 1, i forordning (EF) nr. 1049/2001[1] om aktindsigt i Europa-Parlamentets, Rådets og Kommissionens dokumenter (i det følgende benævnt "forordning (EF) nr. 1049/2001"). Den forklarer, hvordan Europa-Kommissionen gennemførte forordning (EF) nr. 1049/2001 i 2024 på grundlag af statistiske data[2], som er sammenfattet i bilaget. Den bygger også på Den Europæiske Ombudsmands konklusioner vedrørende Kommissionens gennemførelse af forordning (EF) nr. 1049/2001 og afgørelser fra Unionens retsinstanser.

Gennemsigtighed, integritet og ansvarlighed er de vigtigste forudsætninger for et demokrati baseret på retsstatsprincippet. De er centrale principper for at fremme god regeringsførelse og opbygge tillid til beslutningsprocessen og dermed styrke de offentlige institutioners legitimitet og troværdighed. I forlængelse af de politiske retningslinjer[3] forpligter den generelle del af opgavebeskrivelserne til kommissærerne[4] kollegiet til at følge principperne om åbenhed og gennemsigtighed i sine forbindelser med medlovgiverne, interesserepræsentanter og offentligheden. Beskyttelse af borgernes ret til aktindsigt var en hjørnesten i Europa-Kommissionens tilsagn om gennemsigtighed under det tidligere mandat[5] og den er fortsat en integreret del af prioriteterne for 2024-2029[6]. Statistikkerne over helt eller delvist offentliggjorte dokumenter, der er beskrevet i kapitel 4, viser Europa-Kommissionens tilsagn om at gøre det muligt for offentligheden at udøve deres ret til aktindsigt som led i den bredere gennemsigtighedspolitik.

Den 4. december 2024 vedtog Europa-Kommissionen sin nye forretningsorden[7]. De reviderede detaljerede regler for anvendelsen af forordning (EF) nr. 1049/2001 er fastsat i bilaget med henblik på at forbedre klarheden, forudsigeligheden og sammenhængen i Kommissionens politik for aktindsigt. Artikel 3 i bilaget øger den proaktive gennemsigtighed yderligere ved at opstille en liste over kategorier af dokumenter, der skal være direkte tilgængelige for offentligheden.

I Europa-Kommissionen behandles oprindelige begæringer om aktindsigt decentralt af hver af Kommissionens tjenestegrene. I 2024 var der 6 938 oprindelige begæringer. Antallet af genfremsatte begæringer, hvor den, der har fremsat begæringen, anmoder om en fornyet behandling af de oprindelige svar, der helt eller delvis giver afslag på aktindsigt, nåede op på 641.

---

[1] Europa-Parlamentets og Rådets forordning (EF) nr. 1049/2001 af 30. maj 2001 om aktindsigt i Europa-Parlamentets, Rådets og Kommissionens dokumenter, EUT L 145 af 31.5.2001, s. 43.

[2] Procentsatserne afrundes til nærmeste decimal. Statistikkerne omfatter bl.a. antallet af modtagne ansøgninger og svar i 2024. De giver mere nøjagtige data, end det var muligt i de foregående år, efter regelmæssige kontroller og korrektioner. Det er grunden til, at tallene i denne rapport og de tidligere tal kan være lidt forskellige.

[3] https://commission.europa.eu/document/download/e6cd4328-673c-4e7a-8683-f63ffb2cf648_da

[4] https://commission.europa.eu/about/organisation/college-commissioners_da

[5] https://commission.europa.eu/strategy-and-policy/priorities-2019-2024/new-push-european-democracy_da.

[6] https://commission.europa.eu/priorities-2024-2029/democracy-and-our-values_da.

[7] Kommissionens afgørelse (EU) 2024/3080 af 4. december 2024 om fastlæggelse af Kommissionens forretningsorden og om ændring af afgørelse K(2000) 3614 (EUT L, 2024/3080, 5.12.2024, ELI: http://data.europa.eu/eli/dec/2024/3080/oj).

Genfremsatte begæringer behandles af Generalsekretariatets kontor for Gennemsigtighed, Dokumenthåndtering og Aktindsigt for at sikre en uafhængig gennemgang af de svar, der gives i forbindelse med oprindelige begæringer. Dette kontor forvalter også EASE[8], Europa-Kommissionens IT-system til behandling af begæringer om aktindsigt.

Kommissionens tjenestegrene støttes af Tjenesten for Historiske Arkiver (HAS), som er involveret i sager, hvor begæringer om aktindsigt vedrører tidligere kommissærers arkiver og deres kabinetter. I 2024 ydede HAS bistand i 344 tilfælde, hovedsagelig til Generalsekretariatet (99) og generaldirektoraterne for: Klimaindsats (46), Kommunikationsnet, Indhold og Teknologi (32), Det Indre Marked, Erhvervspolitik, Iværksætteri og SMV'er (21) samt Forskning og Innovation (19).

2. TILRÅDIGHEDSSTILLELSE AF OPLYSNINGER OG DOKUMENTER ONLINE OG I REGISTRE

Kommissionen offentliggør på forhånd en lang række juridiske, politiske, administrative og andre dokumenter på forskellige websteder og i forskellige registre[9]. Mange af disse dokumenter findes i registret over Kommissionens dokumenter (RegDoc), registret over delegerede retsakter og gennemførelsesretsakter og andre virksomhedsregistre, der forvaltes af Generalsekretariatet. Andre findes på websteder, der forvaltes af generaldirektoraterne, eller på EUR-Lex[10].

I 2024 blev der tilføjet 11 276 nye dokumenter til RegDoc (se bilag – tabel 1) i følgende kategorier: C, COM, JOIN, OJ, P, PV, SEC eller SWD[11].

I 2024 nåede antallet af sidevisninger op på 7 489 for webstedet "Aktindsigt" på *Europa*[12], 15 007 for den offentlige EASE-portal[13] og 74 259 for RegDoc[14].

[8] "Electronic AccesS to European Commission Documents", https://ec.europa.eu/transparency/documents-request/home.
[9] https://commission.europa.eu/about-european-commission/service-standards-and-principles/transparency/access-documents/how-access-commission-documents_da.
[10] https://eur-lex.europa.eu/.
[11] C – Kommissionens selvstændige retsakter, herunder delegerede retsakter og gennemførelsesretsakter, andre typer afgørelser osv., COM – Kommissionens forslag, henstillinger, meddelelser, rapporter osv., JOIN – Kommissionens og den højtstående repræsentants fælles retsakter, OJ – dagsordener fra Kommissionens møder, P – afgørelser truffet af Kommissionens formand, PV – referater fra Kommissionens møder, SEC – kommissionsdokumenter, som ikke kan placeres i nogen af de andre kategorier og SWD – arbejdsdokumenter fra Kommissionens tjenestegrene.
[12] https://commission.europa.eu/about-european-commission/service-standards-and-principles/transparency/access-documents/how-access-commission-documents_da.
[13] https://ec.europa.eu/transparency/documents-request/home.
[14] https://ec.europa.eu/transparency/documents-register/.

3. ANALYSE AF BEGÆRINGER OM AKTINDSIGT

3.1. Antal begæringer[15] (tabel 3 og 4 i bilaget)

Som nævnt ovenfor blev der indgivet 6 938 oprindelige begæringer om aktindsigt i 2024. Kommissionen fremsendte 5 542 svar i henhold til forordning (EF) nr. 1049/2001 og 6 863 svar i alt[16].

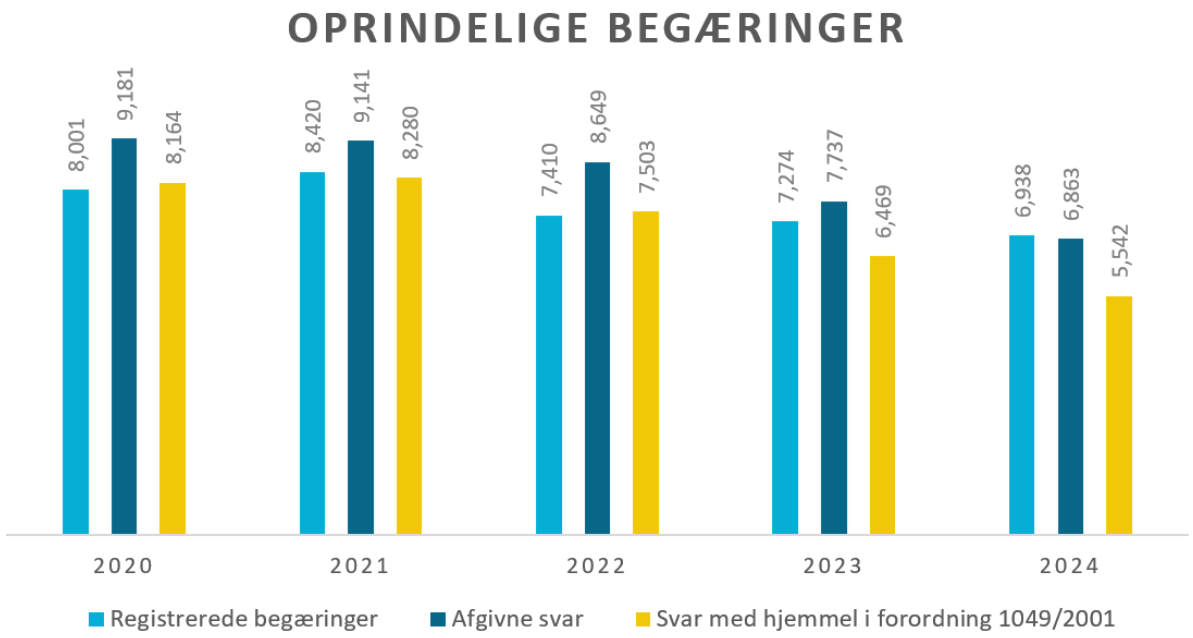

Der var 641 genfremsatte begæringer i 2024, hvilket er en stigning på 7 % i forhold til 2023. Kommissionen fremsendte 305 svar i henhold til forordning (EF) nr. 1049/2001 og 514 svar i alt.

[15] Statistikker over ansøgernes sociale og erhvervsmæssige profil og geografiske oprindelse findes i tabel 6 og 7 i bilaget.

[16] En enkelt begæring kan vedrøre flere dokumenter, som Kommissionens forskellige tjenestegrene er i besiddelse af, og kan derfor give anledning til flere forskellige svar. Omvendt kan flere begæringer undertiden grupperes og resultere i ét fælles svar. Antallet af svar omfatter alle former for opfølgning fra Kommissionen, der strækker sig fra svar afgivet i henhold til forordning (EF) nr. 1049/2001 (herunder tilfælde, hvor der ikke opbevares dokumenter) til svar afgivet inden for forskellige retlige rammer (på grund af begæringens indhold eller ansøgerens status osv.) eller afslutninger, fordi ansøgerne ikke har givet de ønskede præciseringer eller ikke opfylder proceduremæssige krav. I 568 tilfælde bekræftede Kommissionen, at den ikke var i besiddelse af dokumenter, der svarede til beskrivelsen i begæringen.

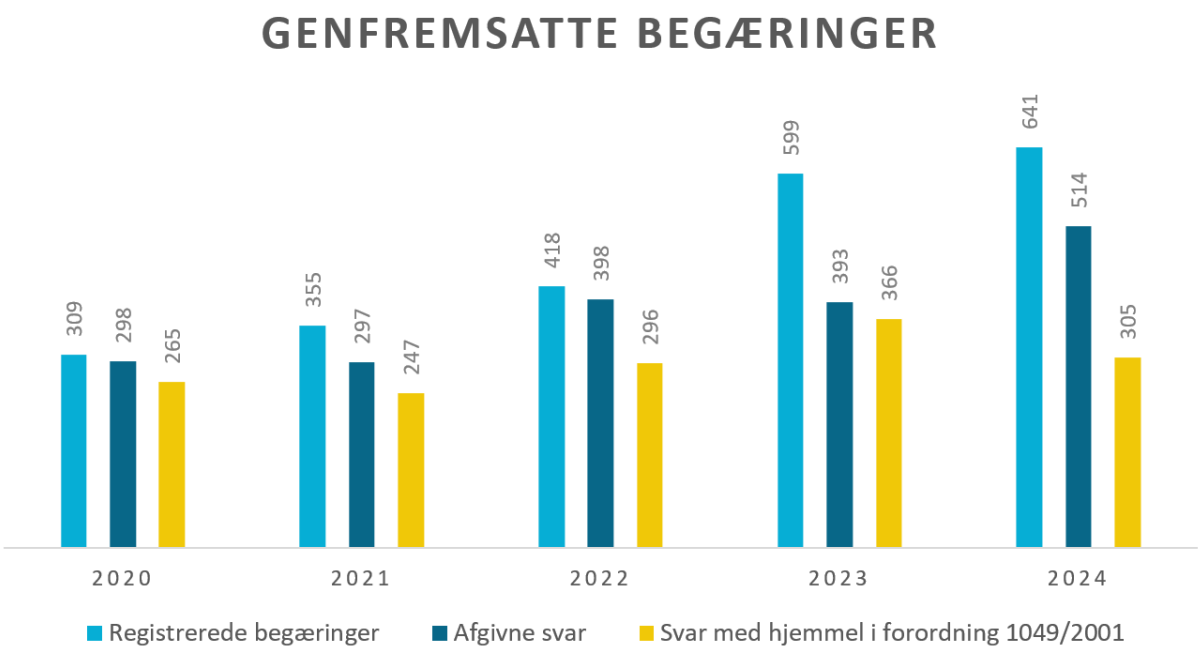

3.2. Modtagne begæringer pr. generaldirektorat eller tjenestegren (bilag – tabel 5)[17]

I 2024 modtog Generalsekretariatet den højeste andel af oprindelige begæringer (11,2 %). Det blev efterfulgt af generaldirektoraterne for: Det Indre Marked, Erhvervspolitik, Iværksætteri og SMV'er (10,5 %), Kommunikationsnet, Indhold og Teknologi (8 %), Sundhed og fødevaresikkerhed (6,9 %), Europæisk Naboskabspolitik og Udvidelsesforhandlinger (5,4 %), Miljø (5,2 %) samt internationale partnerskaber (5,2 %). De øvrige tjenestegrene tegnede sig hver især for under 5 % af alle oprindelige begæringer.

[17] Dataene for Det Europæiske Kontor for Bekæmpelse af Svig (OLAF) indbefatter begæringer om aktindsigt i dokumenter vedrørende administrative aktiviteter, der registreres i det samme IT-system, som anvendes af andre afdelinger i Kommissionen (EASE). Denne rapport omfatter ikke begæringer om aktindsigt i dokumenter vedrørende OLAF's undersøgelsesaktiviteter. Efter oprettelsen af Tjenesten for EU's Optræden Udadtil (EU-Udenrigstjenesten) opbevares kun dokumenter fra Tjenesten for Udenrigspolitiske Instrumenter (FPI) af Kommissionen. Statistikkerne vedrørende FPI omfatter nogle af de oprindelige begæringer, der blev modtaget af den europæiske fredsfacilitet (EPF). Den europæiske fredsfacilitet er et instrument uden for budgettet, som styrker EU's evne til at fungere som global sikkerhedsgarant. I henhold til Kommissionens afgørelse C(2021) 2011 accepterede Kommissionen at varetage rollerne som administrator, regnskabsfører og intern revisor i forbindelse med bistandsforanstaltninger under EPF. To sådanne oprindelige begæringer blev indsendt til Kommissionen i dens egenskab af administrator for bistandsforanstaltninger i 2024. Genfremsatte svar vedtages af facilitetsudvalget for den europæiske fredsfacilitet. Denne rapport omfatter derfor ikke EPF's svar på genfremsatte begæringer.

OPRINDELIGE BEGÆRINGER 2024

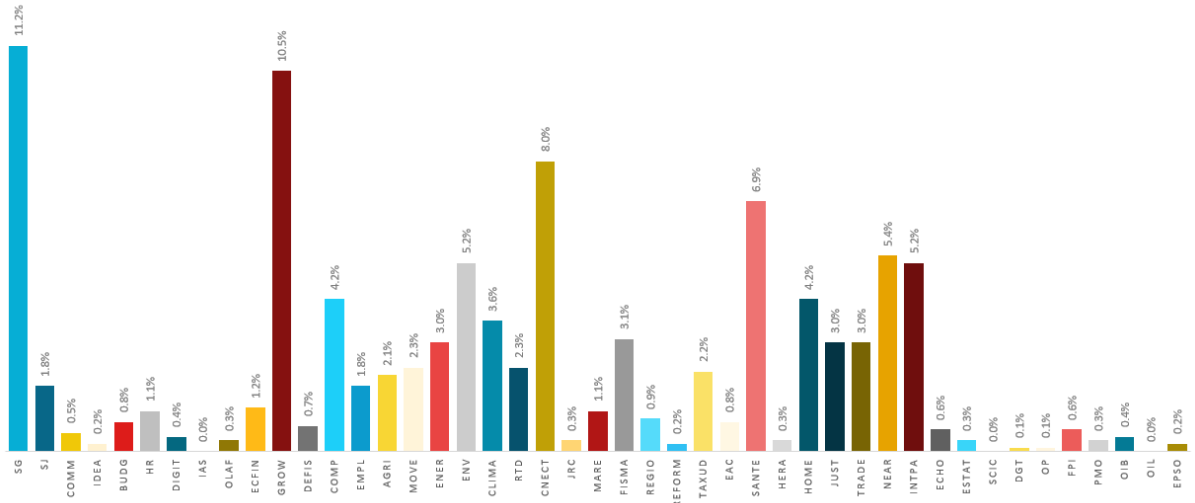

I 2024 blev den største andel af genfremsatte begæringer indgivet i sager, der blev behandlet som oprindelige begæringer af Generaldirektoratet for Sundhed og Fødevaresikkerhed (9,8 %). Det blev efterfulgt af Generaldirektoratet for Kommunikationsnet, Indhold og Teknologi (8,4 %), Generaldirektoratet for Europæisk Naboskabspolitik og Udvidelsesforhandlinger (8,4 %), Generalsekretariatet (8,3 %), Generaldirektoratet for det Indre Marked, Erhvervspolitik, Iværksætteri og SMV'er (8,3 %), Generaldirektoratet for Konkurrence (5 %) samt Generaldirektoratet for Miljø (5 %). De øvrige tjenestegrene tegnede sig hver især for under 5 % af alle genfremsatte begæringer.

GENFREMSATTE BEGÆRINGER 2024

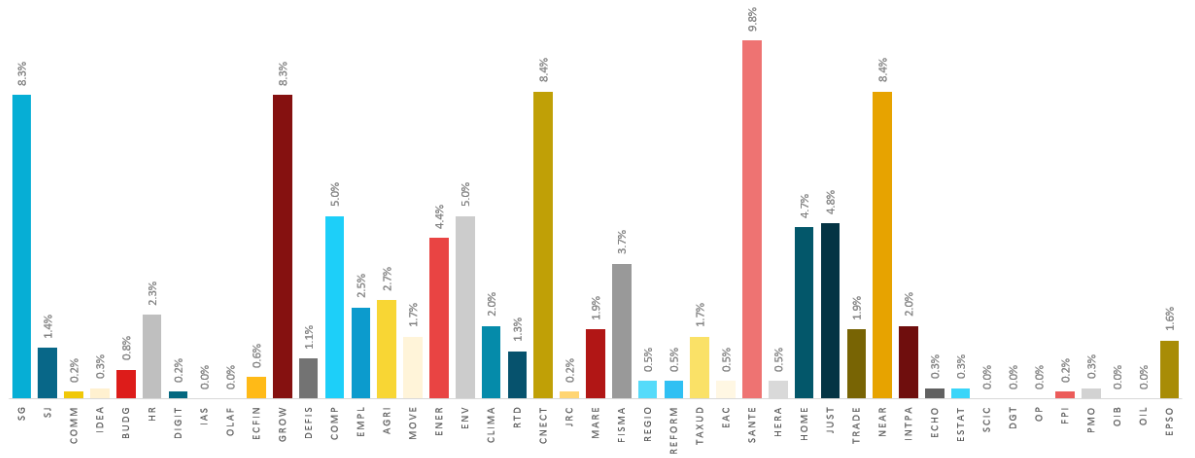

4. UNDTAGELSER FRA RETTEN TIL AKTINDSIGT[18]

Den ret til aktindsigt, der er fastsat i forordning (EF) nr. 1049/2001, er underlagt flere specifikke undtagelser, som er fastsat i artikel 4. Enhver afgørelse om afslag på aktindsigt i et dokument, hvad enten afslaget er helt eller delvist, skal være begrundet i henhold til mindst én af disse undtagelser.

4.1. Omfanget af aktindsigt i de efterspurgte dokumenter (tabel 8 og 9 i bilaget)

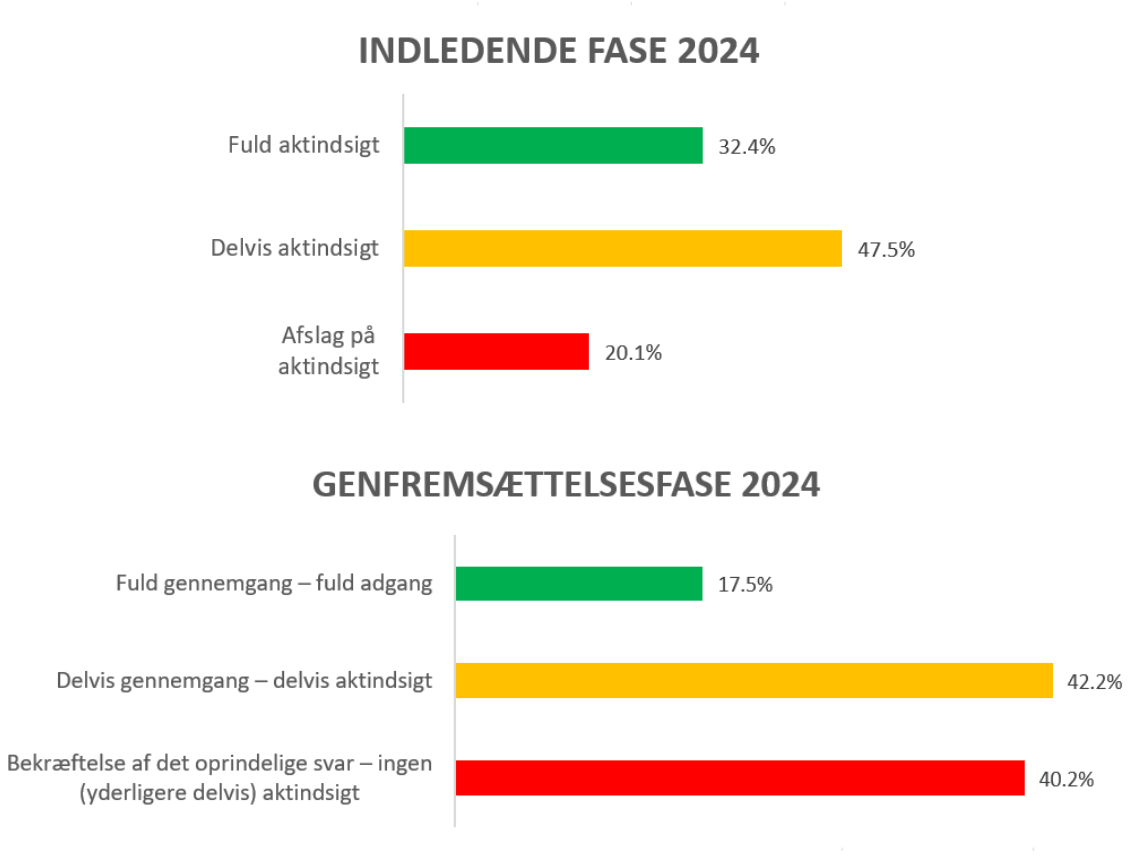

[18] Individuelle begæringer kan vedrøre flere dokumenter eller hele sager vedrørende et bestemt emne eller en bestemt procedure. Statistikkerne i de tidligere årsrapporter fra det dekommissionerede GestDem-system afspejlede ikke antallet af efterspurgte dokumenter. Takket være EASE's udformning afspejler tallene i kapitel 4 i denne rapport de dokumenter, der blev anmodet om i sager, der blev behandlet i EASE og afsluttet i 2024.

4.2. Undtagelser, der fandt anvendelse på de efterspurgte dokumenter[19] (tabel 10 i bilaget)

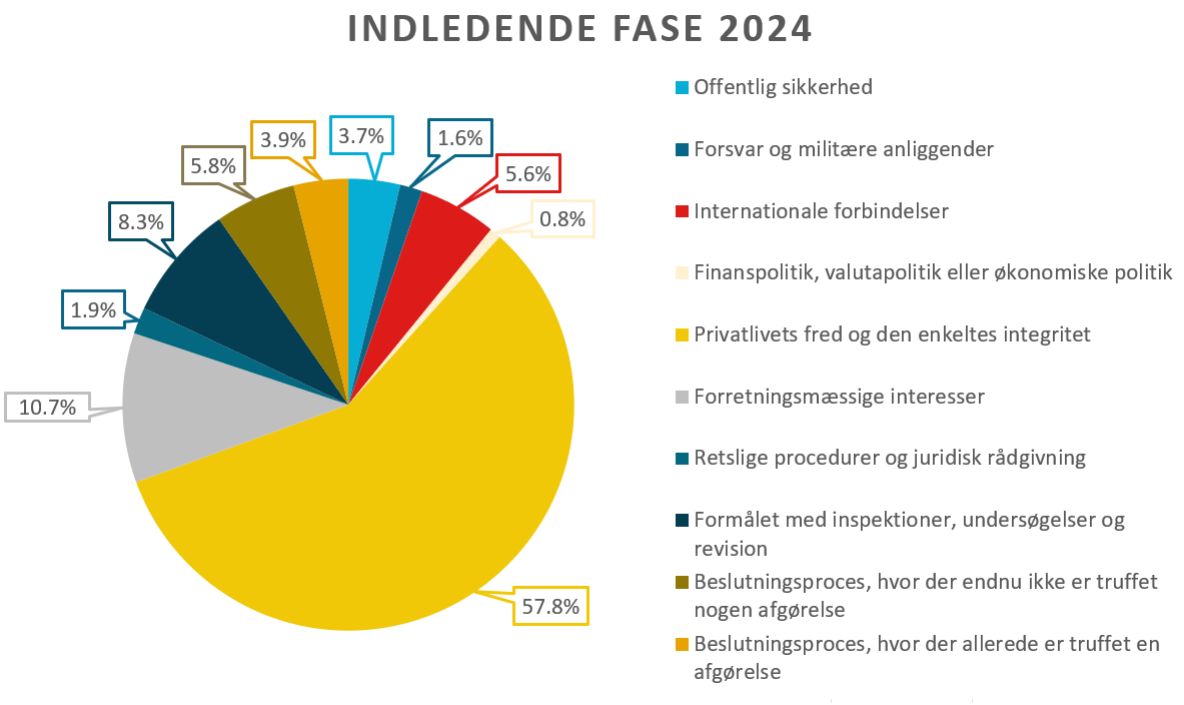

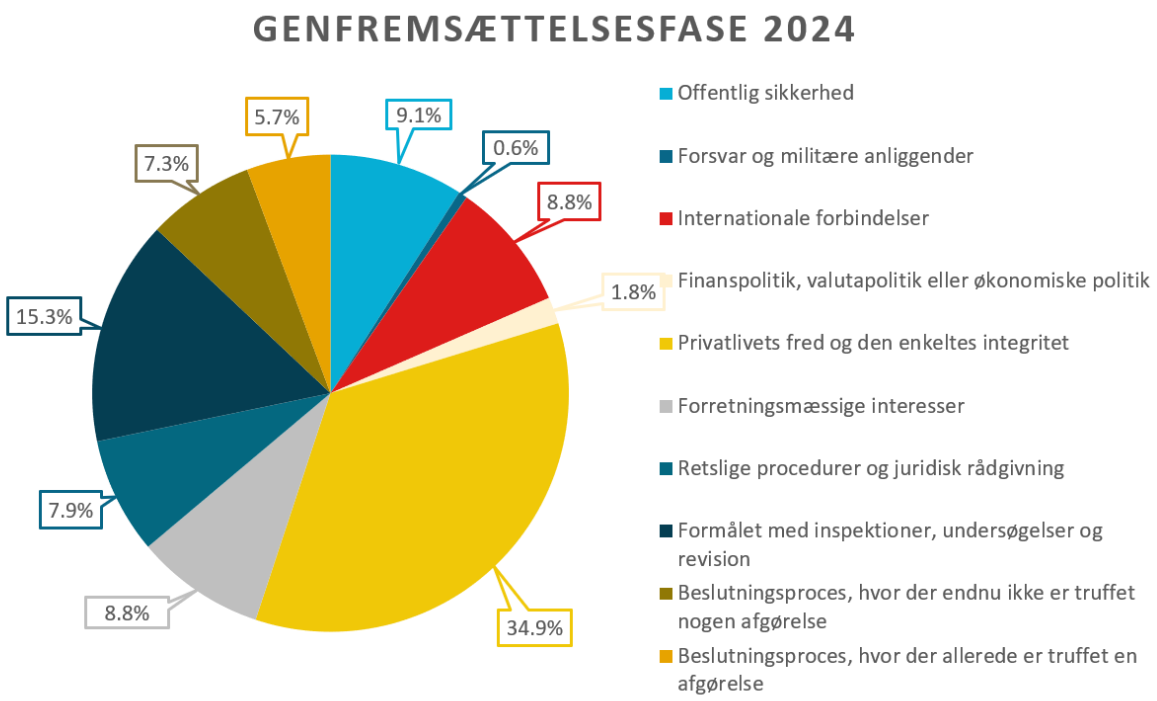

[19] Med hjemmel i artikel 4 i forordning (EF) nr. 1049/2001.

5. KLAGER TIL DEN EUROPÆISKE OMBUDSMAND

I 2024 indledte Den Europæiske Ombudsmand 115 nye undersøgelser i sager, der involverede Kommissionen, hvor aktindsigt enten var den vigtigste eller en underordnet del af klagen. Ombudsmanden afsluttede 111 klager samme år[20]. Den Europæiske Ombudsmand fandt tilfælde af fejl eller forsømmelser i 10 sager[21]. De resterende 101 sager blev afsluttet uden bemærkninger.

6. NY RETSPRAKSIS OM AKTINDSIGT

6.1. Domstolen

I 2024 afsagde Domstolen tre domme[22] og én kendelse[23] i appelsager vedrørende retten til aktindsigt i henhold til forordning (EF) nr. 1049/2001, hvor Europa-Kommissionen var part i sagen.

Den afviste appellen i tre sager[24]. I en sag ophævede Domstolen Rettens dom og annullerede Europa-Kommissionens afgørelse[25].

6.1.1. Præcisering af materielle regler

I 2024 præciserede Domstolen yderligere begrebet "mere tungtvejende offentlig interesse"[26].

6.2. Retten

I 2024 afsagde Retten 11 domme[27] og seks kendelser[28] i sager, hvor Europa-Kommissionen var part, i forbindelse med afgørelser om retten til offentlighedens aktindsigt i henhold til forordning (EF) nr. 1049/2001.

---

[20] Statistikkerne dækker Den Europæiske Ombudsmands sager for alle Kommissionens tjenestegrene undtagen Det Europæiske Kontor for Bekæmpelse af Svig.

[21] Ombudsmanden fandt, at forsinkelsen med at give ansøgeren et svar udgjorde fejl eller forsømmelser i sagerne 2103/2022 (https://www.ombudsman.europa.eu/en/case/en/62871), 409/2023 (https://www.ombudsman.europa.eu/en/case/en/63458) og 569/2023 (https://www.ombudsman.europa.eu/en/case/en/63642). Ombudsmanden fandt, at afslaget på at give (bredere) aktindsigt udgjorde fejl eller forsømmelser i sagerne 2089/2023 (https://www.ombudsman.europa.eu/en/case/en/65141), 2347/2023 (https://www.ombudsman.europa.eu/en/case/en/65397), 2421/2023 (https://www.ombudsman.europa.eu/en/case/en/65469), 177/2024 (https://www.ombudsman.europa.eu/en/case/en/65697) og 833/2024 (https://www.ombudsman.europa.eu/en/case/en/66353). Ombudsmanden fandt endvidere, at der var tale om fejl eller forsømmelser fra Kommissionens side i forbindelse med behandlingen af begæringer om aktindsigt i sagerne 208/2024 (https://www.ombudsman.europa.eu/en/case/en/65730) og 363/2024 (https://www.ombudsman.europa.eu/en/case/en/65877).

[22] Dom af 29. juli 2024, Validity mod Kommissionen, C-51/23 P, EU:C:2024:664. dom af 5. september 2024, ClientEarth mod Kommissionen, C-249/23 P, EU:C:2024:691, dom af 5. marts 2024, Public.Resource.Org og Right to Know mod Kommissionen m.fl., C-588/21 P, EU:C:2024:201.

[23] Kendelse af 11. januar 2024, BonSens.org mod Stevi m.fl., C-634/23 P(I), EU:C:2024:43.

[24] Domme i Validity mod Kommissionen, C-51/23 P, op.cit., ClientEarth mod Kommissionen, C-249/23 P, op.cit., og kendelse i BonSens.org mod Stevi m.fl., C-634/23 P(I), op.cit.

[25] Dom i Public.Resource.Org og Right to Know mod Kommissionen m.fl., C-588/21 P, op.cit.

[26] Domme i ClientEarth mod Kommissionen, C-249/23 P, op.cit., præmis 51 og 54-68, Public.Resource.Org og Right to Know mod Kommissionen m.fl., C-588/21 P, op.cit., præmis 68-85.

[27] Domme af 10. juli 2024, Ungarn mod Kommissionen, T-104/22, EU:T:2024:467, af 13. november 2024, Pesticide Action Network Europe mod Kommissionen, T-104/23, EU:T:2024:823, af 13. november 2024, Kargins mod Kommissionen, T-110/23, EU:T:2024:805, af 20. marts 2024, Acampora m.fl. mod Kommissionen, T-261/23, EU:T:2024:191, af 25. september 2024, British American Tobacco Polska Trading mod Kommissionen, T-311/23, EU:T:2024:645, af 2. oktober 2024, TotalEnergies Marketing Nederland mod Kommissionen, T-332/22, EU:T:2024:660, af 25. september 2024, Herbert

Annullationssøgsmålet blev afvist i fem sager[29]. I fire sager annullerede Retten delvist Europa-Kommissionens afgørelse og frifandt i øvrigt Kommissionen[30]. I tre sager erklærede Retten, at det ikke længere var fornødent at træffe afgørelse[31]. I to sager bestemte Retten, at sagen skulle slettes fra Rettens register[32].

I en sag fastslog Retten, at det ikke længere var fornødent at træffe afgørelse om påstanden om annullation af Europa-Kommissionens stiltiende afgørelse, afviste søgsmålet, for så vidt som det vedrørte annullation af Kommissionens afgørelse om afslag på den oprindelige begæring om aktindsigt, og frifandt i øvrigt Kommissionen[33].

I en sag fastslog Retten, at det ikke længere var fornødent at træffe afgørelse om påstanden om annullation af Europa-Kommissionens stiltiende afgørelse, annullerede delvist Europa-Kommissionens udtrykkelige afgørelse og frifandt i øvrigt Kommissionen[34].

I et tilfælde fastslog Retten, at det ikke længere var fornødent at træffe afgørelse om påstanden om annullation af Europa-Kommissionens stiltiende afgørelse, og frifandt i øvrigt Kommissionen[35].

6.2.1. Præcisering af materielle regler

I 2024 vedrørte Rettens materielle præciseringer anvendelsen af undtagelser vedrørende beskyttelsen af personoplysninger[36], af kommercielle interesser[37], af retssager[38] og af beslutningsprocessen[39].

Retten foretog yderligere præciseringer af begreberne "databaser"[40], "mere tungtvejende offentlig interesse"[41], "uautoriseret videregivelse"[42] og den generelle formodning om fortrolighed[43].

Smith Freehills mod KommissionenT-570/22, EU:T:2024:644, af 24. januar 2024, Veritas mod Kommissionen, T-602/22, EU:T:2024:26, af 2. oktober 2024, Soares mod Kommissionen, T-606/23, EU:T:2024:667, af 17. juli 2024, Auken m.fl. mod Kommissionen, T-689/21, EU:T:2024:476, af 17. juli 2024, Courtois m.fl. mod Kommissionen, T-761/21, EU:T:2024:477.

[28] Kendelser af 20. august 2024, Oberlin mod Kommissionen, T-194/24, af 18. januar 2024, Del Valle Ruiz m.fl. mod SRB, T-514/18, af 22. april 2024, Mylan Ireland mod Kommissionen, T-585/23, af 2. december 2024, Shopper Union France og Xavier Azalbert mod Kommissionen, T-1071/23 R, EU:T:2024:887, af 1. juli 2024, Smart Kid mod Kommissionen, T-1130/23, af 8. maj 2024, Huhtamaki Holding mod Kommissionen, T-1145/23.

[29] Domme i Ungarn mod Kommissionen, T-104/22, op.cit., Pesticide Action Network Europe mod Kommissionen, T-104/23, op.cit., TotalEnergies Marketing Nederland mod Kommissionen, T-332/22, op.cit., Veritas mod Kommissionen, T-602/22, op.cit., Soares mod Kommissionen, T-606/23, op.cit.

[30] Domme i Kargins mod Kommissionen, T-110/23, op.cit., British American Tobacco Polska Trading mod Kommissionen, T-311/23, op.cit Herbert Smith Freehills mod Kommissionen, T-570/22, op.cit., Auken m.fl. mod Kommissionen, T-689/21, op.cit.

[31] Kendelser i Oberlin mod Kommissionen, T-194/24, op.cit., Shopper Union France og Azalbert mod Kommissionen, T-1071/23, op.cit., Smart Kid mod Kommissionen, T-1130/23, op.cit.

[32] Kendelser i Del Valle Ruiz m.fl. mod SRB, T-514/18, op.cit., Huhtamaki Holding mod Kommissionen, T-1145/23, op.cit.

[33] Dom i Acampora m.fl. mod Kommissionen, T-261/23, op.cit.

[34] Dom i Courtois m.fl. mod Kommissionen, T-761/21, op.cit.

[35] Kendelse i Mylan Ireland mod Kommissionen, T-585/23, op.cit.

[36] Dom i Courtois m.fl. mod Kommissionen, T-761/21, op.cit., præmis 65, 68-73, 84-86 og 89-91.

[37] Domme i Auken m.fl. mod Kommissionen, T-689/21, op.cit., præmis 162-166 og 183-186, Courtois m.fl. mod Kommissionen, T-761/21, op.cit., præmis 159-172.

[38] Domme i Pesticide Action Network Europe mod Kommissionen, T-104/23, op.cit., præmis 49, Veritas mod Kommissionen, T-602/22, op.cit., præmis 70-71.

[39] Dom i sagen Ungarn mod Kommissionen, T-104/22, op.cit., præmis 84-94, 97-100, 116-118, 121-127 og 139-140.

6.2.2. Præcisering af procedurereglerne

De vigtigste proceduremæssige spørgsmål, som Retten afklarede i 2024, vedrørte høringer af medlemsstaterne[44] og muligheden for at identificere kategorier af dokumenter, når der gælder en generel formodning om fortrolighed[45].

6.3. Nye retssager indbragt mod Kommissionen

I 2024 blev der indbragt 23 sager, der involverede Kommissionen, for EU's retsinstanser i forbindelse med afgørelser vedrørende retten til aktindsigt i henhold til forordning (EF) nr. 1049/2001.

Af disse 23 sager blev 19 indbragt for Retten[46], hvoraf den ene blev afsluttet i 2024 ved ovennævnte kendelse[47].

Parallelt hermed blev der indbragt tre sager for Domstolen mod domme afsagt af Retten, hvor Europa-Kommissionen var part i sagen[48]. I en af disse appeller indgav Kommissionen en begæring om foreløbige forholdsregler i form af udsættelse af gennemførelsen af en del af Rettens appellerede dom[49].

---

[40] Domme i British American Tobacco Polska Trading mod Kommissionen, T-311/23, op.cit., præmis 46-48, 53-54 og 80-82, Herbert Smith Freehills mod Kommissionen, T-570/22, op.cit., præmis 45-46, 53-56 og 74-77.

[41] Domme i Acampora m.fl. mod Kommissionen, T-261/23, op.cit., præmis 58-64, Soares mod Kommissionen, T-606/23, op.cit., præmis 59-71, Auken m.fl. mod Kommissionen, T-689/21, op.cit., præmis 223.

[42] Domme i Acampora m.fl. mod Kommissionen, T-261/23, op.cit., præmis 40-41, Auken m.fl. mod Kommissionen, T-689/21, op.cit., præmis 114-115.

[43] Domme i Acampora m.fl. mod Kommissionen, T-261/23, op.cit., præmis 32-35, 38, 50-56 og 76-79, Soares mod Kommissionen, T-606/23, op.cit., præmis 46-56.

[44] Domme i Ungarn mod Kommissionen, T-104/22, op.cit., præmis 27-30 og 43-52, Veritas mod Kommissionen, T-602/22, op.cit., præmis 23-25 og 49-50.

[45] Dom i TotalEnergies Marketing Nederland mod Kommissionen, T-332/22, op.cit, præmis 57.

[46] Sagerne Reverbel mod Kommissionen, T-178/24, Novis mod Kommissionen, T-185/24, Oberlin mod Kommissionen, T-194/24, Zalando mod Kommissionen, T-203/24, Caronte & Tourist Isole Minori mod Kommissionen, T-208/24, Huhtamaki Holding mod Kommissionen, T-225/24, Smart Kid mod Kommissionen, T-227/24, Zver mod Kommissionen, T-235/24, Smart Kid mod Kommissionen, T-337/24, Compass-Datenbank mod Kommissionen, T-350/24, Molitorisová mod Kommissionen, T-353/24, Batchelor mod Kommissionen, T-433/24, APEDA og O'Connor mod Kommissionen, T-458/24, Pech mod Kommissionen, T-485/24, Reclaim og Martínez González mod Kommissionen, T-546/24, Public.Resource.Org og Right to Know mod Kommissionen, T-580/24, Public.Resource.Org og Right to Know mod Kommissionen, T-581/24, Compass-Datenbank mod Kommissionen, T-594/24, Den Internationale Elektrotekniske Kommission og ISO mod Kommissionen, T-631/24.

[47] Sagen Oberlin mod Kommissionen, T-194/24, op.cit.

[48] Sagerne Kommissionen mod Auken m.fl., C-631/24 P, Kommissionen mod Courtois m.fl., C-632/24 P, Ungarn mod Kommissionen, C-641/24 P.

[49] Sagen Kommissionen mod Courtois m.fl., C-632/24 P-R.