Ovaj je dokument samo dokumentacijska pomoć za čiji sadržaj institucije ne preuzimaju odgovornost.

►B **UREDBA (EZ) br. 1272/2008 EUROPSKOG PARLAMENTA I VIJEĆA**

od 16. prosinca 2008.

o razvrstavanju, označivanju i pakiranju tvari i smjesa, o izmjeni i stavljanju izvan snage Direktive 67/548/EEZ i Direktive 1999/45/EZ i o izmjeni Uredbe (EZ) br. 1907/2006

(Tekst značajan za EGP)

(SL L 353, 31.12.2008., str. 1)

Koji je izmijenilo:

		Službeni list		
		br.	stranica	datum
►M1	Uredba Komisije (EZ) br. 790/2009 od 10. kolovoza 2009.	L 235	1	5.9.2009
►M2	Uredba Komisije (EU) br. 286/2011 od 10. ožujka 2011.	L 83	1	30.3.2011
►M3	Uredba Komisije (EU) br. 618/2012 od 10. srpnja 2012.	L 179	3	11.7.2012
►M4	Uredba Komisije (EU) br. 487/2013 od 8. svibnja 2013.	L 149	1	1.6.2013
►M5	Uredba Vijeća (EU) br. 517/2013 od 13. svibnja 2013.	L 158	1	10.6.2013
►M6	Uredba Komisije (EU) br. 758/2013 od 7. kolovoza 2013.	L 216	1	10.8.2013
►M7	Uredba Komisije (EU) br. 944/2013 od 2. listopada 2013.	L 261	5	3.10.2013
►M8	Uredba Komisije (EU) br. 605/2014 od 5. lipnja 2014.	L 167	36	6.6.2014
►M9	Uredba Komisije (EU) br. 1297/2014 od 5. prosinca 2014.	L 350	1	6.12.2014

▼B

UREDBA (EZ) br. 1272/2008 EUROPSKOG PARLAMENTA I VIJEĆA

od 16. prosinca 2008.

o razvrstavanju, označivanju i pakiranju tvari i smjesa, o izmjeni i stavljanju izvan snage Direktive 67/548/EEZ i Direktive 1999/45/EZ i o izmjeni Uredbe (EZ) br. 1907/2006

(Tekst značajan za EGP)

EUROPSKI PARLAMENT I VIJEĆE EUROPSKE UNIJE,

uzimajući u obzir Ugovor o osnivanju Europske zajednice, a posebno njegov članak 95.,

uzimajući u obzir prijedlog Komisije,

uzimajući u obzir mišljenje Europskoga gospodarskog i socijalnog odbora ([1]),

djelujući u skladu s postupkom utvrđenim u članku 251. Ugovora ([2]),

budući da:

(1) Ova bi Uredba trebala osigurati visoku razinu zaštite zdravlja ljudi i okoliša kao i slobodu kretanja kemijskih tvari, smjesa i određenih posebnih proizvoda te istovremeno povećati konkurentnost i inovativnost.

(2) Učinkovito funkcioniranje unutarnjeg tržišta tvari, smjesa i tih proizvoda može se postići samo ako među državama članicama ne postoje značajne razlike u pogledu zahtjeva koji se na njih primjenjuju.

(3) Visoku razinu zaštite zdravlja ljudi i okoliša trebalo bi osigurati usklađivanjem zakonodavstva kojim su uređeni kriteriji za razvrstavanje i označivanje tvari i smjesa, s ciljem postizanja održivog razvoja.

(4) Trgovina tvarima i smjesama nije stvar samo unutarnjeg, već i globalnog svjetskog tržišta. Stoga bi poduzeća trebala imati koristi od usklađivanja propisa za razvrstavanje i označivanje na svjetskoj razini i dosljednosti između propisa o razvrstavanju i označivanju za isporuku i uporabu s jedne strane i za prijevoz s druge strane.

(5) Da bi se olakšala trgovina na svjetskoj razini i istovremeno zaštitilo zdravlje ljudi i okoliš, u okviru Ujedinjenih naroda (UN) su tijekom 12 godina brižljivoga rada izrađeni usklađeni kriteriji za razvrstavanje i označivanje, koji su rezultirali Globalno usklađenim sustavom razvrstavanja i označivanja kemikalija (dalje u tekstu: „GHS”).

(6) Ova se Uredba nastavlja na različite izjave kojima je Zajednica potvrdila svoju namjeru da doprinese globalnom usklađivanju kriterija za razvrstavanje i označivanje, ne samo na razini UN-a, već i ugradnjom međunarodno dogovorenih GHS kriterija u zakonodavstvo Zajednice.

([1]) SL C 204, 9.8.2008., str. 47.
([2]) Mišljenje Europskog parlamenta od 3. rujna 2008. (još nije objavljeno u Službenom listu).

▼B

(7) Koristi za poduzeća će rasti kako bude rastao broj država u svijetu koje su u svom zakonodavstvu prihvatile GHS kriterije. Zajednica bi trebala biti predvodnica u tom procesu i potaknuti druge države da slijede njezin primjer, kako bi osigurala konkurentsku prednost za industriju Zajednice.

(8) Stoga je nužno uskladiti propise i kriterije za razvrstavanje i označivanje tvari, smjesa i određenih posebnih proizvoda u Zajednici uzimajući u obzir kriterije razvrstavanja i pravila označivanja u okviru GHS-a, ali i oslanjajući se na 40-godišnje iskustvo stečeno u provedbi postojećega zakonodavstva Zajednice u području kemikalija i održavajući razinu zaštite koja je postignuta sustavom za usklađivanje razvrstavanja i označivanja, razredom opasnosti Zajednice koji još nisu dio GHS-a te postojećim propisima za označivanje i pakiranje.

(9) Ova Uredba ne bi smjela dovesti u pitanje cjelovitu i potpunu primjenu propisa Zajednice u području tržišnog natjecanja.

(10) Cilj je ove Uredbe odrediti svojstva na temelju kojih bi tvari odnosno smjese trebalo razvrstati kao opasne kako bi se opasnosti tvari i smjesa ispravno utvrdile i priopćile opasnosti koje od njih prijete. Tim bi svojstvima trebalo obuhvatiti fizikalne opasnosti kao i opasnosti za zdravlje ljudi i okoliš, uključujući opasnosti za ozonski omotač.

(11) Ova bi se Uredba načelno trebala primjenjivati na sve tvari i smjese koje se isporučuju u Zajednici, osim ako drugo zakonodavstvo Zajednice predviđa konkretnije propise u pogledu razvrstavanja i označivanja, kao npr. Direktiva Vijeća 76/768/EEZ od 27. srpnja 1976. o usklađivanju zakonodavstava država članica u odnosu na kozmetičke proizvode ([1]), Direktiva Vijeća 82/471/EEZ od 30. lipnja 1982. o određenim proizvodima koji se upotrebljavaju u prehrani životinja ([2]), Direktiva Vijeća 88/388/EEZ od 22. lipnja 1988. o usklađivanju zakonodavstava država članica o aromama za uporabu u hrani i o izvornim sirovinama za njihovu proizvodnju ([3]), Direktiva Vijeća 89/107/EEZ od 21. prosinca 1988. o usklađivanju zakonodavstava država članica o prehrambenim aditivima koji se mogu koristiti u hrani namijenjenoj prehrani ljudi ([4]), Direktiva Vijeća 90/385/EEZ od 20. lipnja 1990. o usklađivanju zakonodavstava država članica koji se odnose na aktivne medicinske implantate ([5]), Direktiva Vijeća 93/42/EEZ od 14. lipnja 1993. o medicinskim proizvodima ([6]), Direktiva 98/79/EZ Europskog parlamenta i Vijeća od 27. listopada 1998. o *in vitro* dijagnostičkim medicinskim proizvodima ([7]), Odluka Komisije 1999/217/EZ od 23. veljače 1999. kojom se donosi registar aromatskih tvari koje se koriste u ili na hrani, sastavljen primjenom Uredbe (EZ) br. 2232/96 Europskog

([1]) SL L 262, 27.9.1976., str. 169.
([2]) SL L 213, 21.7.1982., str. 8.
([3]) SL L 184, 15.7.1988., str. 61.
([4]) SL L 40, 11.2.1989., str. 27.
([5]) SL L 189, 20.7.1990., str. 17.
([6]) SL L 169, 12.7.1993., str. 1.
([7]) SL L 331, 7.12.1998., str. 1.

▼B

parlamenta i Vijeća ([1]), Direktiva 2001/82/EZ Europskog parlamenta i Vijeća od 6. studenoga 2001. o kodeksu Zajednice koji se odnosi na veterinarsko-medicinske proizvode ([2]), Direktiva 2001/83/EZ Europskog parlamenta i Vijeća od 6. studenoga 2001. o kodeksu Zajednice koji se odnosi na lijekove za ljudsku uporabu ([3]), Uredba (EZ) br. 178/2002 Europskog parlamenta i Vijeća od 28. siječnja 2002. o utvrđivanju općih načela i uvjeta propisa o hrani, osnivanju Europske agencije za sigurnost hrane i utvrđivanju postupaka koji se odnose na sigurnosti hrane ([4]) i Uredba (EZ) br. 1831/2003 Europskog parlamenta i Vijeća od 22. rujna 2003. o dodacima koji se koriste u prehrani životinja ([5]), te u slučaju kad se tvari i smjese prevoze u zračnom, pomorskom, cestovnom ili željezničkom prometu ili unutarnjim plovnim putovima.

(12) Kako bi se osigurala najveća moguća dosljednost u primjeni zakonodavstva o kemikalijama unutar Zajednice u kontekstu trgovine na svjetskoj razini, terminologija i definicije koji se koriste u ovoj Uredbi trebali bi odgovarati terminologiji i definicijama iz Uredbe (EZ) br. 1907/2006 Europskog parlamenta i Vijeća od 18. prosinca 2006. o registraciji, evaluaciji, autorizaciji i ograničavanju kemikalija (REACH) ([6]), terminologiji i definicijama iz propisa kojima je uređen prijevoz te definicijama utvrđenim u GHS-u na razini UN-a. Iz istog bi razloga u ovoj Uredbi trebalo navesti razrede opasnosti utvrđene u GHS-u.

(13) Osobito je potrebno uključiti one razrede opasnosti GHS-a kod kojih se izričito vodi računa o činjenici da na fizikalne opasnosti tvari i smjesa može u određenoj mjeri utjecati način njihovog ispuštanja.

(14) Izraz „smjesa” kako je definiran u ovoj Uredbi trebao bi imati isto značenje kao izraz „pripravak” koji se ranije koristio u zakonodavstvu Zajednice.

(15) Ova bi Uredba trebala zamijeniti Direktivu Vijeća 67/548/EEZ od 27. lipnja 1967. o usklađivanju zakona i drugih propisa u odnosu na razvrstavanje, pakiranje i označivanje opasnih tvari ([7]) kao i Direktivu 1999/45/EZ Europskog parlamenta i Vijeća od 31. svibnja 1999. o usklađivanju zakona i drugih propisa država članica u odnosu na razvrstavanje, pakiranje i označivanje opasnih pripravaka ([8]). Ona bi trebala održati sveukupnu razinu zaštite zdravlja ljudi i okoliša koju trenutačno osiguravaju te direktive. Stoga bi u ovoj Uredbi trebalo zadržati neke razrede opasnosti koji su obuhvaćeni tim direktivama, ali još nisu uključeni u GHS.

([1]) SL L 84. 27.3.1999., str. 1.
([2]) SL L 311, 28.11.2001., str. 1.
([3]) SL L 311, 28.11.2001., str. 67.
([4]) SL L 31, 1.2.2002., str. 1.
([5]) SL L 268, 18.10.2003., str. 29.
([6]) SL L 396, 30.12.2006., str. 1. Ispravljena verzija u SL L 136, 29.5.2007., str. 3.
([7]) SL 196, 16.8.1967., str. 1.
([8]) SL L 200, 30.7.1999., str. 1.

▼B

(16) Odgovornost za utvrđivanje opasnosti tvari i smjesa i odlučivanje o njihovom razvrstavanju trebali bi prvenstveno snositi proizvođači, uvoznici i daljnji korisnici tih tvari i smjesa, neovisno o tomu podliježu li zahtjevima Uredbe (EZ) br. 1907/2006 ili ne. Daljnjim korisnicima koji ne mijenjaju sastav tvari odnosno smjese trebalo bi omogućiti da kod ispunjavanja obveza vezanih uz razvrstavanje koriste razvrstavanje tvari odnosno smjese koje je odredio jedan od subjekata u lancu opskrbe u skladu s ovom Uredbom. Za razvrstavanje tvari koje se ne stavljaju na tržište i koje podliježu registraciji ili prijavi na temelju Uredbe (EZ) br. 1907/2006 trebali bi uglavnom biti odgovorni proizvođači i proizvođači proizvoda te uvoznici. Ipak, trebalo bi predvidjeti mogućnost da se za tvari iz razreda opasnosti koji izazivaju najveću zabrinutost predvide usklađena razvrstavanja, a u pojedinačnim slučajevima i za druge tvari, koja bi primjenjivali svi proizvođači, uvoznici i daljnji korisnici tih tvari kao i smjesa koje sadrže te tvari.

(17) Ako je donesena odluka o usklađenom razvrstavanju tvari u određeni razred opasnosti ili podjelu unutar razreda opasnosti uvrštenjem unosa u dio 3. Priloga VI. ovoj Uredbi ili revizijom postojećeg unosa, proizvođač, uvoznik i daljnji korisnik trebali bi primjenjivati usklađeno razvrstavanje, a vlastito razvrstavanje koristiti samo u odnosu na preostale neusklađene razrede opasnosti ili podjele unutar razreda opasnosti.

(18) Kako bi kupci bili obaviješteni o opasnostima, dobavljači tvari i smjesa trebali bi se pobrinuti da se one prije stavljanja na tržište označe i zapakiraju u skladu s ovom Uredbom sukladno svome razvrstavanju. Daljnjim korisnicima koji ne mijenjaju sastav tvari odnosno smjese trebalo bi omogućiti da kod ispunjavanja svojih obveza koriste razvrstavanje tvari ili smjese koje je odredio jedan od subjekata u lancu opskrbe u skladu s ovom Uredbom; distributerima bi trebalo omogućiti da koriste razvrstavanje tvari odnosno smjese koje je odredio jedan od subjekata u lancu opskrbe u skladu s ovom Uredbom.

(19) Kako bi se osigurala raspoloživost informacija o opasnim tvarima kad se te tvari nalaze u smjesama koje sadrže jednu ili više tvari koje su razvrstane kao opasne, trebalo bi prema potrebi pružiti dopunske informacije za označivanje.

(20) Iako proizvođači, uvoznici i daljnji korisnici tvari i smjesa ne bi trebali biti obvezni doći do novih toksikoloških i ekotoksikoloških podataka za potrebe razvrstavanja, oni bi ipak trebali utvrditi sve relevantne informacije o opasnostima tvari odnosno smjese koje su im dostupne i evaluirati njihovu kakvoću. Proizvođači, uvoznici i daljnji korisnici trebali bi osim toga uzeti u obzir postojeće podatke prikupljene kod ljudi npr. iz epidemioloških studija na izloženim populacijama, podatke o slučajnoj izloženosti i izloženosti na radnom mjestu i njihovim učincima te kliničke

▼B

studije. Oni bi te informacije trebali usporediti s kriterijima za različite razrede opasnosti i podjele i na temelju toga zaključiti treba li tvar odnosno smjesu razvrstati kao opasnu.

(21) Iako se sve tvari i smjese mogu razvrstati na temelju raspoloživih informacija, bilo bi poželjno da se kod razvrstavanja za potrebe ove Uredbe koriste raspoložive informacije koje su dobivene u skladu s ispitnim metodama iz Uredbe (EZ) br. 1907/2006, propisima o prijevozu te međunarodnim načelima i postupcima za validaciju informacija, kako bi se osigurala kakvoća i usporedivost rezultata i usklađenost s drugim propisima na međunarodnoj razini odnosno na razini Zajednice. Iste ispitne metode, propise, načela i postupke trebalo bi primjenjivati i ako proizvođač, uvoznik ili daljnji korisnik odluči sam doći do novih informacija.

(22) Proizvođači, uvoznici i daljnji korisnici trebali bi u interesu jednostavnosti opasnosti smjesa utvrđivati na temelju podataka o samoj smjesi, ako su oni raspoloživi, osim ako se radi o smjesama koje sadrže karcinogene tvari, tvari koje imaju mutageni učinak na zametne stanice i reproduktivno toksične tvari te kad se evaluiraju svojstva biorazgradnje ili bioakumulacije u razredu opasnosti „opasno za vodeni okoliš”. U tom slučaju, budući da se opasnosti smjese ne mogu dovoljno dobro ocijeniti na temelju same smjese, kao temelj za utvrđivanje opasnosti smjese u pravilu bi trebalo koristiti podatke o pojedinačnim tvarima u smjesi.

(23) Ako je raspoloživo dovoljno informacija o ispitivanju sličnih smjesa i o relevantnim sastojcima tih smjesa, opasna svojstva neispitane smjese mogu se utvrditi primjenom pravila poznatih pod nazivom „načela premošćivanja”. Ta pravila omogućuju da se opasnosti smjese opišu i bez ispitivanja same smjese, koristeći raspoložive informacije o sličnim smjesama koje su ispitane. Prema tomu, ako za određenu smjesu nisu raspoloživi podaci o ispitivanju ili su raspoloživi podaci nedostatni, proizvođači, uvoznici i daljnji korisnici trebali bi primijeniti načela premošćivanja kako bi osigurali primjerenu usporedivost rezultata razvrstavanja tih smjesa.

(24) Pojedini industrijski sektori mogu uspostaviti mreže kako bi olakšali razmjenu podataka i udružili znanja vezana uz evaluiranje informacija, podatke o ispitivanju, procjenu valjanosti prikupljenih dokaza i načela premošćivanja. Te mreže mogu služiti kao potpora proizvođačima, uvoznicima i daljnjim korisnicima iz tih industrijskih sektora, a posebno malom i srednjem poduzetništvu, u ispunjavanju njihovih obveza na temelju ove Uredbe. Te se mreže mogu koristiti i za razmjenu informacija i najboljih praksi kako bi se pojednostavilo ispunjavanje obveza u vezi s prijavljivanjem. Dobavljači koji koriste tu potporu trebali bi ostati u cijelosti odgovorni za ispunjavanje vlastitih obveza iz ove Uredbe vezanih uz razvrstavanje, označivanje i pakiranje.

▼B

(25) Velika se važnost pridaje zaštiti životinja na koje se primjenjuje Direktiva Vijeća 86/609/EEZ od 24. studenoga 1986. o usklađivanju zakona i drugih propisa država članica u odnosu na zaštitu životinja koje se koriste u pokusne i druge znanstvene svrhe ([1]). U skladu s tim, ako se proizvođač, uvoznik ili krajnji korisnik odluči sam doći do informacija za potrebe ove Uredbe, on prvo treba razmotriti sredstva koja ne uključuju ispitivanja na životinjama u smislu Direktive 86/609/EEZ. Trebalo bi zabraniti ispitivanja na primatima za potrebe ove Uredbe.

(26) Ispitne metode iz Uredbe Komisije (EZ) br. 440/2008 od 30. svibnja 2008. kojom se utvrđuju ispitne metode na temelju Uredbe (EZ) br. 1907/2006 Europskog parlamenta i Vijeća o registraciji, evaluaciji, autorizaciji i ograničavanju kemikalija (REACH) ([2]) redovito se preispituju i poboljšavaju s ciljem smanjivanja broja pokusa na kralježnjacima i broja životinja koje u njima sudjeluju. Europski centar za validaciju alternativnih metoda (ECVAM) Zajedničkoga istraživačkog centra Komisije igra važnu ulogu u znanstvenom ocjenjivanju i validaciji alternativnih ispitnih metoda.

(27) Kriteriji razvrstavanja i označivanja u ovoj Uredbi trebali bi u najvećoj mogućoj mjeri promicati alternativne metode ocjenjivanja opasnosti tvari i smjesa te voditi računa o obvezi dobivanja informacija o unutarnjim svojstvima tvari postupcima različitim od ispitivanja na životinjama u smislu Direktive 86/609/EEZ, kako je predviđeno Uredbom (EZ) br. 1907/2006. Budući kriteriji ne bi smjeli postati zapreka u postizanju tog cilja i ispunjavanju odgovarajućih obveza koje proizlaze iz te Uredbe te ni u kom slučaju ne bi smjeli dovesti do ispitivanja na životinjama ako postoje prikladne alternativne ispitne metode koje se mogu koristiti za potrebe razvrstavanja i označivanja.

(28) Podaci potrebni za razvrstavanje ne bi se smjeli dobivati ispitivanjem na ljudima. Treba uzeti u obzir raspoložive i pouzdane epidemiološke podatke i iskustva u vezi s učincima tvari i smjesa na ljude (npr. podaci o izloženosti na radnom mjestu i podaci iz baza podataka o nesrećama) te im se može dati prednost u odnosu na podatke iz istraživanja na životinjama ako pružaju dokaze o opasnostima koje nisu utvrđene u tim istraživanjima. Rezultate istraživanja na životinjama trebalo bi usporediti s rezultatima podataka koji potječu od ljudi te kod evaluiranja i jednih i drugih podataka (tj. podataka dobivenih na životinjama i ljudima) primijeniti stručnu prosudbu kako bi se osigurala najbolja moguća zaštita zdravlja ljudi.

(29) Nove bi informacije koje se odnose na tjelesne opasnosti trebale uvijek biti potrebne, osim ako su podaci već raspoloživi, ili ako je u ovoj Uredbi predviđeno odstupanje.

(30) Ispitivanje koje se provodi isključivo za potrebe ove Uredbe treba provesti na tvari odnosno smjesi u obliku/oblicima i fizikalnom stanju/stanjima u kojima se tvar odnosno smjesa stavlja na tržište i u kojima je realno očekivati da će se koristiti. Ipak, za potrebe

([1]) SL L 358, 18.12.1986., str. 1.
([2]) SL L 142, 31.5.2008., str. 1.

▼B

ove Uredbe trebali bi se moći koristiti i rezultati ispitivanja provedenih radi ispunjavanja drugih regulatornih zahtjeva, uključujući one koje propisuju treće zemlje, čak i ako ispitivanja nisu provedena na tvari odnosno smjesi u obliku/oblicima i agregatnom stanju/stanjima u kojima se tvar stavlja na tržište i u kojima je realno očekivati da će se koristiti.

(31) Ako se provode ispitivanja, ona bi trebala biti u skladu s odgovarajućim zahtjevima zaštite laboratorijskih životinja utvrđenim u Direktivi 86/609/EEZ, ako je to primjereno, a u slučaju ekotoksikoloških i toksikoloških ispitivanja, u skladu s dobrom laboratorijskom praksom utvrđenom u Direktivi 2004/10/EZ Europskog parlamenta i Vijeća od 11. veljače 2004. o usklađivanju zakona i drugih propisa o primjeni načela dobre laboratorijske prakse i provjeri njihove primjene u ispitivanju kemijskih tvari ([1]).

(32) Kriterije za razvrstavanje u različite razrede opasnosti i podjele trebalo bi navesti u prilogu, koji bi također trebao sadržavati dodatne odredbe o tomu na koji se način ti kriteriji mogu ispuniti.

(33) Budući da se kriteriji za različite razrede opasnosti ne mogu uvijek izravno i jednostavno primijeniti na informacije, proizvođači, uvoznici i daljnji korisnici trebali bi doći do prikladnih rezultata utemeljenih na valjanim dokazima uz primjenu stručne prosudbe.

(34) Proizvođač, uvoznik ili daljnji korisnik trebao bi odrediti specifične granične vrijednosti koncentracije tvari u skladu s kriterijima iz ove Uredbe, pod uvjetom da te vrijednosti može opravdati i da o tome obavijesti Europsku agenciju za kemikalije (dalje u tekstu: „Agencija”). Ipak, specifične granične vrijednosti koncentracije ne bi trebalo određivati za usklađene razrede opasnosti odnosno podjele u slučaju tvari koje su uvrštene u tablice usklađenog razvrstavanja i označivanja u Prilogu ovoj Uredbi. Agencija bi trebala izdati smjernice za određivanje specifičnih graničnih vrijednosti koncentracije. Da bi se zajamčila jednoobraznost, specifične granične vrijednosti koncentracije trebalo bi prema potrebi navesti i u slučaju usklađenih razvrstavanja. Za potrebe razvrstavanja, specifičnim graničnim vrijednostima koncentracije trebalo bi dati prednost pred svim ostalim graničnim vrijednostima koncentracije.

(35) Proizvođač, uvoznik ili daljnji korisnik trebao bi odrediti faktore množenja (M faktori) u skladu s kriterijima iz ove Uredbe za tvari koje su razvrstane kao opasne za vodeni okoliš i uvrštene u 1. kategoriju akutne toksičnosti ili 1. kategoriju kronične toksičnosti. Agencija bi trebala izdati smjernice za određivanje M faktora.

([1]) SL L 50, 20.2.2004., str. 44.

▼B

(36) U interesu proporcionalnosti i praktičnosti, trebalo bi definirati kako za utvrđene nečistoće, dodatke i pojedinačne sastojke opće gornje granične vrijednosti tvari tako i za tvari u smjesama te navesti slučajeve kad se informacije o njima trebaju uzeti u obzir kod određivanja razvrstavanja tvari i smjesa.

(37) Da bi se zajamčilo pravilno razvrstavanje smjesa, kod razvrstavanja bi trebalo uzeti u obzir raspoložive informacije o sinergističkim i antagonističkim učincima.

(38) Kako bi razvrstavanje bilo utemeljeno na aktualnim podacima, proizvođači, uvoznici i daljnji korisnici trebali bi preispitati razvrstavanje tvari i smjesa koje stavljaju na tržište ako saznaju za nove prikladne i pouzdane znanstvene ili tehničke informacije koje mogu utjecati na razvrstavanje, ili ako promijene sastav smjesa, osim ako ima dovoljno dokaza da se razvrstavanje time ne bi promijenilo. Dobavljači bi u skladu s tim trebali ažurirati naljepnice.

(39) Tvari i smjese koje su razvrstane kao opasne trebalo bi označivati i pakirati u skladu s njihovim razvrstavanjem kako bi se osigurala primjerena zaštita te kako bi se primateljima pružile bitne informacije i skrenula pozornost na opasnosti tvari ili smjese.

(40) U ovoj su Uredbi predviđena dva instrumenta za priopćavanje opasnosti tvari i smjesa: naljepnice i sigurnosno-tehnički listovi predviđeni Uredbom (EZ) br. 1907/2006. Od ova dva instrumenta, naljepnica je jedino sredstvo komunikacije s potrošačima, ali se njome također može skrenuti pozornost radnicima na opsežnije informacije o tvarima odnosno smjesama koje se nalaze u sigurnosno-tehničkim listovima. Budući da su odredbe o sigurnosno-tehničkim listovima sadržane u Uredbi (EZ) br. 1907/2006, koja sigurnosno-tehničke listove koristi kao glavno sredstvo komunikacije unutar lanca opskrbe, ne bi bilo primjereno ponavljati iste odredbe u ovoj Uredbi.

(41) Kako bi potrošači bili obaviješteni o opasnostima i sigurnoj uporabi kemikalija i smjesa na primjeren i sveobuhatan način, trebalo bi promicati korištenje i širenje internetskih stranica i besplatnih brojeva telefona, posebno u vezi s pružanjem informacija na određenim vrstama ambalaže.

(42) Od globalno usklađenog sredstva priopćavanja opasnosti u obliku označivanja imali bi koristi radnici i potrošači u čitavom svijetu. Stoga bi elemente koji se moraju nalaziti na naljepnicama trebalo utvrditi tako da odgovaraju piktogramima opasnosti, oznakama opasnosti, oznakama upozorenja i oznakama obavijesti koje predstavljaju temeljne informacije GHS-a. Ostale informacije koje se navode na naljepnicama trebalo bi svesti na najmanju moguću mjeru; one ne bi smjele dovoditi u pitanje glavne elemente.

▼B

(43) Pravilna identifikacija tvari i smjesa koje se stavljaju na tržište od ključne je važnosti. Ipak, Agencija bi na zahtjev trebala omogućiti tvrtkama da prema potrebi opišu kemijski identitet određenih tvari na način koji ne ugrožava povjerljivost njihovog poslovanja. Ako Agencija odbije takav zahtjev, trebala bi biti dopuštena žalba u skladu s ovom Uredbom. Žalba bi trebala imati učinak odgode, tako da se povjerljive informacije na koje se odnosi zahtjev ne bi smjele nalaziti na naljepnici dok žalba ne bude riješena.

(44) Međunarodna unija za čistu i primijenjenu kemiju (IUPAC) već je dugi niz godina svjetski autoritet za kemijsku nomenklaturu i terminologiju. Označivanje tvari nazivom IUPAC je raširena praksa u svijetu i predstavlja standardnu osnovu za identifikaciju tvari u međunarodnom i višejezičnom kontekstu. Stoga za potrebe ove Uredbe treba koristiti te nazive.

(45) U okviru sustava Chemical Abstracts Service (CAS) tvari se unose u registar CAS i dodjeljuje im se jedinstveni registarski broj – CAS broj. Ti se CAS brojevi koriste u referentnoj literaturi, bazama podataka i regulatornim dokumentima u čitavom svijetu kako bi se tvari identificirale bez dvosmislene kemijske nomenklature. Stoga za potrebe ove Uredbe treba koristiti CAS brojeve.

(46) Ako tvar ili smjesa ima više opasnih svojstava, trebalo bi odrediti najprikladnije elemente označivanja primjenom načela prvenstva kako bi se informacije na naljepnici ograničile na najbitnije.

(47) Direktiva Vijeća 91/414/EEZ od 15. srpnja 1991. o stavljanju sredstava za zaštitu bilja na tržište ([1]) i Direktiva 98/8/EZ Europskog parlamenta i Vijeća od 16. veljače 1998. o stavljanju biocidnih pripravaka na tržište ([2]) trebale bi se i dalje u cijelosti primjenjivati na sve proizvode unutar njihovoga područja primjene.

(48) Obavijesti kao što su „nije otrovno”, „nije štetno”, „ne zagađuje okoliš”, „ekološki” i druge obavijesti koje ukazuju na to da tvar odnosno smjesa nije opasna ne bi se smjele nalaziti na naljepnici i ambalaži bilo koje tvari ili smjese ako nisu u skladu s njezinim razvrstavanjem.

(49) Općenito, tvari i smjese, posebno one koje se nalaze u prometu na malo, trebalo bi isporučivati u ambalaži zajedno s potrebnim informacijama za označivanje. Razmjena potrebnih informacija među predstavnicima struke, također i u slučaju nepakiranih tvari i smjesa, zajamčena je Uredbom (EZ) br. 1907/2006. Međutim, u iznimnim se okolnostima i tvari i smjese u prometu na malo mogu isporučivati nezapakirane. Kupcima bi prema potrebi relevantne informacije koje se navode na oznaci trebalo pružiti drugim sredstvima, kao što je faktura ili račun.

([1]) SL L 230, 19.8.1991., str. 1.
([2]) SL L 123, 24.4.1998., str. 1.

▼B

(50) Pravila za postavljanje naljepnica i položaj informacija na naljepnicama potrebna su kako bi informacije na naljepnici bile lako razumljive.

(51) Ovom bi Uredbom trebalo odrediti opće standarde pakiranja kako bi se osigurala sigurna isporuka opasnih tvari i smjesa.

(52) Resursi tijela trebali bi biti usmjereni na tvari koje zbog svoga učinka na zdravlje i okoliš izazivaju najveću zabrinutost. Stoga bi trebalo predvidjeti da nadležna tijela kao i proizvođači, uvoznici i daljnji korisnici Agenciji dostave prijedloge usklađenog razvrstavanja i označivanja za tvari koje su razvrstane na temelju karcinogenosti, mutagenog učinka na zametne stanice ili reproduktivne toksičnosti 1.A, 1.B ili 2, kategorije ili koje su razvrstane zbog izazivanja preosjetljivosti dišnih putova, a u pojedinačnim slučajevima i na temelju drugih učinaka. Nadležnim tijelima država članica trebalo bi također omogućiti da predlože usklađeno razvrstavanje i označivanje za aktivne tvari koje se koriste u sredstvima za zaštitu bilja i biocidnim sredstvima. Agencija bi trebala dati mišljenje o prijedlogu, a zainteresirane bi strane trebale imati mogućnost iznijeti primjedbe. Komisija bi trebala dostaviti nacrt odluke o konačnim elementima razvrstavanja i označivanja.

(53) Kako bi se u cijelosti uzeo u obzir rad i akumulirano iskustvo na temelju Direktive 67/548/EEZ, uključujući razvrstavanje i označivanje određenih tvari navedenih u Prilogu I. Direktivi 67/548/EEZ, sva postojeća usklađena razvrstavanja trebalo bi prevesti u nova usklađena razvrstavanja primjenom novih kriterija. Povrh toga, budući da ova Uredba ima odgođenu primjenu i da su usklađena razvrstavanja u skladu s kriterijima iz Direktive 67/548/EEZ bitna za razvrstavanje tvari i smjesa u predstojećem prijelaznom razdoblju, sva bi postojeća usklađena razvrstavanja također trebalo u nepromijenjenom obliku navesti u prilogu ovoj Uredbi. Primjenom ove Uredbe na sva buduća usklađivanja razvrstavanja trebale bi se izbjeći nedosljednosti između usklađenih razvrstavanja za istu tvar na temelju postojećih i novih kriterija.

(54) Da bi se postiglo učinkovito funkcioniranje unutarnjeg tržišta tvari i smjesa i istovremeno osigurala visoka razina zaštite zdravlja ljudi i okoliša, trebalo bi utvrditi pravila za inventar razvrstavanja i označivanja. Stoga bi Agenciji trebalo prijaviti razvrstavanje i označivanje svake registrirane odnosno opasne tvari koja se stavlja na tržište radi njezinoga uvrštenja u popis.

(55) Agencija bi trebala istražiti mogućnosti daljnjega pojednostavljenja postupka notifikacije, posebno uzimajući u obzir potrebe malog i srednjeg poduzetništva.

(56) Različiti proizvođači i uvoznici iste tvari trebali bi učiniti potrebne napore kako bi dogovorili jedinstveno razvrstavanje za tvar, osim u slučaju razreda opasnosti i podjela gdje se na tu tvar primjenjuje usklađeno razvrstavanje.

▼B

(57) Da bi se zajamčila usklađena razina zaštite pučanstva, a posebno osoba koje dolaze u dodir s određenim tvarima, kao i uredno funkcioniranje ostalog zakonodavstva Zajednice koje se oslanja na razvrstavanje i označivanje, trebalo bi sastaviti popis koji obuhvaća razvrstavanje u skladu s ovom Uredbom, po mogućnosti dogovoreno između proizvođača i uvoznika iste tvari, i odluke o usklađivanju razvrstavanja i označivanja pojedinih tvari donesene na razini Zajednice.

(58) Za informacije uvrštene u popis razvrstavanja i označivanja trebalo bi osigurati stupanj dostupnosti i zaštite istovjetan onomu koji pruža Uredba (EZ) br. 1907/2006, što se posebno odnosi na informacije čije otkrivanje može ugroziti poslovne interese osoba u pitanju.

(59) Države članice bi trebale imenovati nadležno tijelo ili tijela zadužena za prijedloge usklađenog razvrstavanja i označivanja te tijela zadužena za provedbu obveza utvrđenih u ovoj Uredbi. Države članice bi trebale uspostaviti mjere nadzora i kontrole kako bi osigurale pridržavanje ove Uredbe.

(60) Važno je osigurati savjetodavnu pomoć za dobavljače i druge zainteresirane strane, posebno malo i srednje poduzetništvo, u pogledu njihovih odgovornosti i obveza na temelju ove Uredbe. Nacionalne službe za pomoć koje su već uspostavljene na temelju Uredbe (EZ) br. 1907/2006 mogu djelovati kao nacionalne službe za pomoć predviđene ovom Uredbom.

(61) Za učinkovito funkcioniranje sustava uspostavljenog ovom Uredbom važna je dobra suradnja i koordinacija između država članica, Agencije i Komisije.

(62) U svrhu uspostave središnjih informacijskih mjesta za opasne tvari i smjese, države članice bi uz nadležna tijela za primjenu i tijela zadužena za provedbu ove Uredbe trebale imenovati i tijela koja će biti zadužena za primanje informacija o učincima na zdravlje, kemijskom identitetu, komponentama i vrsti tvari, uključujući one za koje je dopušteno korištenje alternativnog kemijskog naziva u skladu s ovom Uredbom.

(63) Odgovorna tijela mogu na zahtjev države članice provesti statističku analizu kako bi se utvrdilo gdje bi možda bile potrebne poboljšane mjere upravljanja rizikom.

(64) Redovita izvješća država članica i Agencije o primjeni ove Uredbe trebala bi biti neizostavno sredstvo nadzora provedbe zakonodavstva o kemikalijama kao i trendova u tom području. Zaključci doneseni na temelju nalaza izvješća trebali bi biti korisni i praktični instrumenti za preispitivanje Uredbe te, prema potrebi, formuliranje prijedloga izmjena.

(65) Putem foruma za razmjenu informacija o provedbi u Agenciji, uspostavljenog Uredbom (EZ) br. 1907/2006, trebale bi se također razmjenjivati i informacije o provedbi ove Uredbe.

▼B

(66) Da bi se osigurala transparentnost, nepristranost i dosljednost na razini provedbenih aktivnosti država članica, nužno je da države članice uspostave odgovarajući okvir koji će omogućiti da se u slučaju nepridržavanja ove Uredbe izreknu učinkovite, primjerene i odvraćajuće kazne, budući da nepridržavanjem mogu nastati štete za zdravlje ljudi i okoliš.

(67) Trebalo bi propisati da se kod oglašavanja tvari koje ispunjavanju kriterije razvrstavanja utvrđene u ovoj Uredbi moraju navesti opasnosti koje su s njima povezane kako bi se zaštitili primatelji tvari, uključujući potrošače. Kod oglašavanja smjesa koje su razvrstane kao opasne i za koje i privatne osobe mogu sklopiti ugovor o kupoprodaji, a da prethodno nisu vidjele naljepnicu, treba iz istog razloga navesti vrstu odnosno vrste opasnosti koje su navedene na naljepnici.

(68) Trebalo bi predvidjeti zaštitnu klauzulu kojom bi se obuhvatili slučajevi kad tvar ili smjesa predstavlja ozbiljan rizik za zdravlje ljudi ili okoliš, iako se u skladu s ovom Uredbom ne razvrstava kao opasna. Budući da se tvarima i smjesama trguje u svjetskim okvirima, u tom će slučaju možda biti potrebno djelovanje na razini UN-a.

(69) Iako su mnoge obveze tvrtki utvrđene u Uredbi (EZ) br. 1907/-2006 ovisne o razvrstavanju, ova Uredba ne bi smjela promijeniti područje primjene i učinak te Uredbe, uz izuzetak odredaba o sigurnosno-tehničkim listovima. Da bi se to osiguralo, tu bi Uredbu trebalo izmijeniti na odgovarajući način.

(70) Primjena ove Uredbe trebala bi uslijediti postupno kako bi se svim sudionicima – vlastima, tvrtkama i akterima – omogućilo da pravovremeno usmjere svoje resurse u pripremu za nove obveze. Iz tog razloga, a i budući da razvrstavanje smjesa ovisi o razvrstavanju tvari, odredbe o razvrstavanju smjesa trebalo bi primjenjivati tek nakon što se provede ponovno razvrstavanje svih tvari. Subjektima koji to žele trebalo bi omogućiti da kriterije za razvrstavanje iz ove Uredbe primjenjuju i ranije, ali bi se u tom slučaju, kako bi se izbjegla pomutnja, označivanje i pakiranje trebalo provoditi u skladu s ovom Uredbom, a ne u skladu s Direktivom 67/548/EEZ ili Direktivom 1999/45/EZ.

(71) Kako bi se izbjegla nepotrebna opterećenja za poduzeća, tvari i smjese koje se već nalaze u lancu opskrbe u trenutku kad se odredbe o označivanju iz ove Uredbe počnu na njih primjenjivati, mogu se tijekom određenog razdoblja stavljati na tržište i bez promjene označivanja.

(72) Budući da države članice ne mogu u potrebnoj mjeri ostvariti ciljeve ove Uredbe u pogledu usklađivanja propisa o razvrstavanju, označivanju i pakiranju, utvrđivanja obveze razvrstavanja i uspostave usklađenoga popisa tvari razvrstanih na razini Zajednice te popisa razvrstavanja i označivanja i budući da se ti ciljevi mogu bolje postići na razini Zajednice, Zajednica može donijeti

▼B

mjere u skladu s načelom supsidijarnosti koje je utvrđeno u članku 5. Ugovora. U skladu s načelom proporcionalnosti, utvrđenim u istom članku, ova Uredba ne prelazi mjeru koja je nužna za postizanje tih ciljeva.

(73) Ova Uredba poštuje temeljna prava i načela potvrđena posebno u Povelji Europske unije o temeljnim pravima ([1]).

(74) Ova bi Uredba trebala doprinijeti ostvarivanju Strateškog pristupa međunarodnom upravljanju kemikalijama (SAICM) koji je donesen 6. veljače 2006. u Dubaiju.

(75) Ovisno o kretanjima na razini UN-a, razvrstavanje i označivanje postojanih, bioakumulativnih i otrovnih tvari (PBT) i vrlo postojanih i vrlo bioakumulativnih tvari (vPvB) trebalo bi naknadno uključiti u ovu Uredbu.

(76) Trebalo bi donijeti potrebne mjere za provedbu ove Uredbe u skladu s Odlukom Vijeća 1999/468/EZ od 28. lipnja 1999. o utvrđivanju postupaka za izvršavanje provedbenih ovlasti dodijeljenih Komisiji ([2]).

(77) Komisiju bi posebno trebalo ovlastiti za prilagođavanje ove Uredbe tehničkom i znanstvenom napretku, uključujući ugradnju izmjena GHS-a provedenih na razini UN-a, a posebno izmjena koje se odnose na korištenje informacija o sličnim smjesama. Kod provođenja prilagodbi tehničkom i znanstvenom napretku trebalo bi uzeti u obzir polugodišnji radni ritam na razini UN-a. Nadalje, Komisiju bi trebalo ovlastiti za donošenje odluka o usklađenom razvrstavanju i označivanju određenih tvari. Budući da se tu radi o općenitim mjerama čija je svrha izmijeniti elemente ove Uredbe koji nisu ključni, te se mjere moraju donijeti u skladu s regulatornim postupkom s kontrolom iz članka 5.a Odluke 1999/468/EZ.

(78) Ako se zbog iznimne hitnosti ne mogu poštovati uobičajeni rokovi regulatornog postupka s kontrolom, Komisija bi kod donošenja prilagodbi tehničkom napretku trebala imati mogućnost primjene hitnog postupka iz članka 5.a stavka 6. Odluke 1999/468/EZ.

(79) Komisiji bi za potrebe ove Uredbe trebao pomagati odbor uspostavljen Uredbom (EZ) br. 1907/2006 kako bi se zajamčio dosljedan pristup ažuriranju zakonodavstva o kemikalijama,

([1]) SL C 364, 18.12.2000., str. 1.
([2]) SL L 184, 17.7.1999., str. 23.

▼B

DONIJELI SU OVU UREDBU:

GLAVA I.

OPĆA PITANJA

Članak 1.

Svrha i područje primjene

1. Svrha ove Uredbe je osigurati visoku razinu zaštite zdravlja ljudi i okoliša te slobodu kretanja tvari, smjesa i proizvoda iz članka 4. stavka 8.:

(a) usklađivanjem kriterija za razvrstavanje tvari i smjesa te propisa o označivanju i pakiranju opasnih tvari i smjesa;

(b) propisivanjem obveze:

i. razvrstavanja tvari i smjesa koje se stavljaju na tržište za proizvođače, uvoznike i daljnje korisnike;

ii. označivanja i pakiranja tvari i smjesa koje stavljaju na tržište za dobavljače;

iii. razvrstavanja tvari koje se ne stavljaju na tržište i koje podliježu registraciji ili prijavi na temelju Uredbe (EZ) br. 1907/2006 za proizvođače, proizvođače proizvoda i uvoznike;

(c) propisivanjem obveze za proizvođače i uvoznike tvari da obavijeste Agenciju o tim razvrstavanjima i elementima označivanja, ako ih već nisu dostavili u sklopu registracije na temelju Uredbe (EZ) br. 1907/2006;

(d) utvrđivanjem popisa tvari s usklađenim razvrstavanjima i elemenatima označivanja na razini Zajednice u dijelu 3. Priloga VI.;

(e) utvrđivanjem popisa razvrstavanja i označivanja tvari koji se sastoji od svih prijava, podnesaka i usklađenih razvrstavanja i elemenata označivanja iz točaka (c) i (d).

2. Ova se Uredba ne primjenjuje na:

(a) radioaktivne tvari i smjese u smislu Direktive Vijeća 96/29/Euratom od 13. svibnja 1996. o utvrđivanju osnovnih sigurnosnih normi za zaštitu zdravlja radnika i šire javnosti od opasnosti od ionizirajućeg zračenja ([1]);

(b) tvari i smjese koje podliježu carinskom nadzoru i koje se nalaze u privremenom skladištu, u slobodnoj zoni ili slobodnom skladištu radi ponovnoga izvoza ili u provozu, pod uvjetom da se ne podvrgavaju obradi ili preradi;

([1]) SL L 159, 29.6.1996., str. 1.

▼B

(c) neizolirane intermedijere;

(d) tvari i smjese za znanstveno istraživanje i razvoj koje se ne stavljaju na tržište, pod uvjetom da se koriste u nadziranim uvjetima u skladu sa zakonodavstvom Zajednice u području zaštite na radnom mjestu i zaštite okoliša.

3. Otpad prema definiciji iz Direktive 2006/12/EZ Europskog parlamenta i Vijeća od 5. travnja 2006. o otpadu ([1]) nije tvar, smjesa niti proizvod u smislu članka 2. ove Uredbe.

4. Države članice mogu u posebnim slučajevima dopustiti da se određene tvari i smjese izuzmu od odredaba ove Uredbe, ako je to nužno u interesu obrane.

5. Ova se Uredba ne primjenjuje na sljedeće tvari i smjese u konačnom obliku namijenjene krajnjem korisniku:

(a) lijekovi prema definiciji iz Direktive 2001/83/EZ;

(b) veterinarsko-medicinski proizvodi prema definiciji iz Direktive 2001/82/EZ;

(c) kozmetički proizvodi prema definiciji iz Direktive 76/768/EEZ;

(d) medicinski proizvodi prema definiciji iz Direktive 90/385/EEZ i 93/42/EEZ, koji su invazivni ili se koriste u izravnom fizičkom dodiru s ljudskim tijelom, te iz Direktive 98/79/EZ;

(e) hrana i hrana za životinje prema definiciji iz Uredbe (EZ) br. 178/-2002, također i onda kad se koristi:

i. kao prehrambeni aditiv u hrani u smislu Direktive 89/107/EEZ;

ii. kao aroma u hrani u smislu Direktive 88/388/EEZ i Odluke 1999/217/EZ;

iii. kao dodatak hrani za životinje u smislu Uredbe (EZ) br. 1831/-2003;

iv. u prehrani životinja u smislu Direktive 82/471/EEZ.

6. Ova se Uredba ne primjenjuje na prijevoz opasnih tereta u zračnom, pomorskom, cestovnom i željezničkom prometu i unutarnjim plovnim putovima, osim u slučaju kad se primjenjuje članak 33.

Članak 2.

Definicije

Za potrebe ove Uredbe primjenjuju se sljedeće definicije:

1. „razred opasnosti” znači vrsta fizikalne opasnosti ili opasnosti za zdravlje ljudi ili okoliš;

2. „kategorija opasnosti” znači skupina kriterija unutar pojedinih razreda opasnosti na temelju kojih se utvrđuje veličina opasnosti;

3. „piktogram opasnosti” znači grafički prikaz koji sadrži simbol i druge grafičke elemente, kao što je obrubljenje, uzorak podloge i boja, čija je svrha prenijeti određene informacije o opasnosti u pitanju;

([1]) SL L 114, 27.4.2006., str. 9.

▼B

4. „oznaka opasnosti” znači riječ kojom se označuje relativna razina opasnosti kako bi se čitatelja upozorilo na potencijalnu opasnost; razlikuju se dva stupnja opasnosti:

   (a) „opasnost” znači oznaka opasnosti za više kategorije opasnosti;

   (b) „upozorenje” znači oznaka opasnosti za niže kategorije opasnosti;

5. „oznaka upozorenja” znači izraz koji se dodjeljuje razredu i kategoriji opasnosti kako bi se opisala vrsta opasnosti opasne tvari ili smjese te, prema potrebi, stupanj opasnosti;

6. „oznaka obavijesti” znači izraz kojim se opisuje preporučena mjera ili mjere za smanjenje ili sprečavanje štetnih posljedica izlaganja opasnoj tvari ili smjesi zbog njihove uporabe ili odlaganja;

7. „tvar” znači kemijski element i njegovi spojevi u prirodnom stanju ili dobiveni proizvodnim postupkom, uključujući i dodatke (aditive) koji su nužni za održavanje stabilnosti te nečistoće koje proizlaze iz primijenjenog postupka, ali isključujući otapala koja se mogu izdvojiti bez utjecaja na stabilnost tvari i promjene njezinog sastava;

8. „smjesa” znači smjesa ili otopina sastavljena od dvije ili više tvari;

9. „proizvod” znači predmet kojem se tijekom proizvodnje daje poseban oblik, površina ili obličje koji određuju njegovu funkciju u većoj mjeri nego njegov kemijski sastav;

10. „proizvođač proizvoda” znači fizička ili pravna osoba koja izrađuje ili sklapa proizvod u Zajednici;

11. „polimer” znači tvar sastavljena od molekula za koje je značajan niz jedne ili više vrsta monomernih jedinica. Molekularne mase tih molekula moraju biti raspodijeljene unutar područja u kojem se razlike u molekularnoj masi mogu prije svega pripisati razlikama u broju monomernih jedinica. Polimer sadrži:

   (a) više od 50 % masenog udjela molekula s najmanje tri monomerne jedinice koje su kovalentnom vezom povezane s najmanje jednom drugom monomernom jedinicom ili drugim reaktantom;

   (b) manje od 50 % masenog udjela molekula iste molekularne mase.

   U kontekstu ove definicije „monomerna jedinica” je izreagirani oblik monomerne tvari u polimeru;

12. „monomer” znači tvar koja je sposobna tvoriti kovalentne veze s nizom drugih sličnih ili različitih molekula u uvjetima reakcije tvorbe polimera koja se koristi u određenom postupku;

13. „podnositelj registracije” znači proizvođač ili uvoznik tvari odnosno proizvođač ili uvoznik proizvoda koji podnosi registraciju za tvar na temelju Uredbe (EZ) br. 1907/2006;

14. „proizvodnja” znači proizvodnja ili ekstrakcija tvari u prirodnom stanju;

▼B

15. „proizvođač” znači fizička ili pravna osoba s poslovnim nastanom u Zajednici koja proizvodi tvar unutar Zajednice;

16. „uvoz” znači fizičko unošenje u carinski prostor Zajednice;

17. „uvoznik” znači fizička ili pravna osoba s poslovnim nastanom u Zajednici koja je odgovorna za uvoz;

18. „stavljanje na tržište” znači isporučivanje odnosno stavljanje na raspolaganje trećoj osobi bilo uz naknadu ili besplatno. Uvoz se smatra stavljanjem na tržište;

19. „daljnji korisnik” znači fizička ili pravna osoba s poslovnim nastanom u Zajednici različita od proizvođača i uvoznika koja koristi tvari pojedinačno ili u smjesi u okviru svoje industrijske ili profesionalne djelatnosti. Distributer i potrošač nisu daljnji korisnici. Osoba koja obavlja ponovni uvoz izuzeta na temelju članka 2. stavka 7. točke (c) Uredbe (EZ) br. 1907/2006 smatra se daljnjim korisnikom;

20. „distributer” znači fizička ili pravna osoba s poslovnim nastanom u Zajednici, uključujući trgovca na malo, koja samo skladišti i stavlja na tržište tvar pojedinačno ili u smjesi za treće osobe;

21. „intermedijer” znači tvar koja se proizvodi da bi se u kemijskoj preradi utrošila ili upotrijebila za pretvorbu u drugu tvar (dalje u tekstu: „sinteza”);

22. „neizolirani intermedijer” znači intermedijer koji se tijekom sinteze ne uklanja namjerno iz opreme u kojoj se odvija sinteza (osim u slučaju uzorkovanja). Ova oprema uključuje reakcijsku posudu i pripadajuću opremu kao i svu opremu kroz koju tvar(i) prolazi (prolaze) tijekom kontinuiranog ili šaržnog postupka, uključujući cijevi koje se koriste za premještanje iz jedne posude u drugu radi podvrgavanja sljedećoj fazi reakcije, isključujući spremnike i druge posude u kojima se tvar(i) čuva(ju) nakon proizvodnje;

23. „Agencija” znači Europska agencija za kemikalije uspostavljena Uredbom (EZ) br. 1907/2006;

24. „nadležno tijelo” znači tijelo odnosno tijela koja su osnovale države članice radi ispunjavanja obveza koje proizlaze iz ove Uredbe;

25. „uporaba” znači prerada, formuliranje, potrošnja, skladištenje, držanje, obrada, punjenje u spremnike, premještanje iz jednog spremnika u drugi, miješanje, proizvodnja proizvoda ili bilo kakvo drugo korištenje;

26. „dobavljač” znači proizvođač, uvoznik, daljnji korisnik ili distributer koji stavlja na tržište tvar, bilo pojedinačno ili u smjesi, ili smjesu;

27. „legura” znači metalni materijal, homogen na makroskopskoj razini, koji se sastoji od dva ili više elemenata spojenih tako da se ne mogu lako odvojiti mehaničkim sredstvima; legure se smatraju smjesama u smislu ove Uredbe;

28. „UN RTDG” su Preporuke Ujedinjenih naroda za prijevoz opasnih tereta („United Nations Recommendations on the Transport of Dangerous Goods”);

▼B

29. „podnositelj prijave” znači proizvođač ili uvoznik odnosno skupina proizvođača ili uvoznika koji podnose prijavu Agenciji;

30. „znanstveno istraživanje i razvoj” su znanstveni pokusi, analize i kemijsko istraživanje koje se provodi u nadziranim uvjetima;

31. „gornja granična vrijednost” znači prag iznad kojega se razvrstane nečistoće, dodaci odnosno pojedinačni sastojci tvari ili smjese, moraju uzeti u obzir prilikom donošenja odluke o potrebi razvrstavanja tvari odnosno smjese;

32. „granična koncentracija” znači prag za razvrstane nečistoće, dodatke odnosno pojedinačne sastojke tvari ili smjese koji može biti polazište za razvrstavanje tvari odnosno smjese;

33. „podjela” znači uža podjela unutar razreda opasnosti s obzirom na put izlaganja i vrstu učinaka;

34. „M faktor” znači faktor množenja. On se primjenjuje na koncentraciju tvari koje su razvrstane kao opasne za vodeni okoliš i uvrštene u 1. kategoriju akutne toksičnosti ili u 1. kategoriju kronične toksičnosti i koristi se za određivanje razvrstavanja smjese u kojoj su te tvari prisutne zbirnom metodom;

35. „pakiranje” znači cjelokupan proizvod postupka pakiranja, koji se sastoji od ambalaže i sadržaja;

36. „ambalaža” znači jedna ili više posuda i svi ostali dijelovi i materijali koji su potrebni da bi posuda obavljala svoju funkciju zadržavanja sadržaja i druge sigurnosne funkcije;

37. „međuambalaža” znači ambalaža koja se stavlja između unutarnje ambalaže ili proizvoda ili vanjske ambalaže.

Članak 3.

Opasne tvari i smjese i utvrđivanje razreda opasnosti

Tvar ili smjesa koja ispunjava kriterije za fizikalne opasnosti, opasnosti za zdravlje ili okoliš utvrđene u dijelovima od 2. do 5. Priloga I. je opasna i razvrstava se u skladu s odgovarajućim razredima opasnosti iz tog Priloga.

Ako je u Prilogu I. unutar razreda opasnosti predviđena podjela na temelju puta izlaganja ili vrste učinaka, tvar odnosno smjesu treba razvrstati u skladu s tom podjelom.

Članak 4.

Opće obveze razvrstavanja, označivanja i pakiranja

1. Proizvođači, uvoznici i daljnji korisnici obvezni su razvrstati tvari i smjese prije stavljanja na tržište u skladu s glavom II.

▼B

2. Ne dovodeći u pitanje zahtjeve iz stavka 1., proizvođači, proizvođači proizvoda i uvoznici razvrstavaju tvari koje se ne stavljaju na tržište u skladu s glavom II. ako:

(a) je u članku 6., članku 7. stavku 1. ili 5., članku 17. ili članku 18. Uredbe (EZ) br. 1907/2006 predviđeno registriranje tvari;

(b) je u članku 7. stavku 2. ili članku 9. Uredbe (EZ) br. 1907/2006 predviđena prijava.

3. Ako tvar podliježe usklađenom razvrstavanju i označivanju u skladu s glavom V. na temelju unosa u dijelu 3. Priloga VI., ona se razvrstava u skladu s tim unosom, a razvrstavanje tvari u skladu s glavom II. za razrede opasnosti i podjele obuhvaćene tim unosom se ne provodi.

Međutim, ako tvar istovremeno potpada i pod jedan ili više razreda opasnosti ili podjela koje nisu obuhvaćene unosom u dijelu 3. Priloga VI., za te je razrede opasnosti odnosno podjele potrebno provesti razvrstavanje na temelju glave II.

4. Ako je tvar ili smjesa razvrstana kao opasna, dobavljači se brinu da se ta tvar odnosno smjesa prije stavljanja na tržište označi i zapakira u skladu s glavom III. i IV.

5. Distributeri mogu kod ispunjavanja svojih obveza iz stavka 4. koristiti razvrstavanje tvari ili smjese koje je odredio jedan od subjekata u lancu opskrbe u skladu s glavom II.

6. Daljnji korisnici koji ne mijenjaju sastav tvari ili smjese mogu kod ispunjavanja svojih obveza iz stavka 1. i 4. koristiti razvrstavanje tvari odnosno smjese koje je odredio jedan od subjekata u lancu opskrbe u skladu s glavom II.

7. Smjesa iz dijela 2. Priloga II. koja sadrži bilo kakvu tvar koja je razvrstana kao opasna ne smije se stavljati na tržište ako nije označena u skladu s glavom III.

8. U smislu ove Uredbe, proizvodi iz odjeljka 2.1. Priloga I. se prije stavljanja na tržište moraju razvrstati, označiti i zapakirati u skladu s propisima za tvari i smjese.

9. Dobavljači u lancu opskrbe surađuju kako bi ispunili zahtjeve razvrstavanja, označivanja i pakiranja iz ove Uredbe.

10. Tvari i smjese koje ne ispunjavaju zahtjeve ove Uredbe ne smiju se stavljati na tržište.

▼B

GLAVA II.

RAZVRSTAVANJE PREMA OPASNOSTI

POGLAVLJE 1.

Utvrđivanje i provjeravanje informacija

Članak 5.

Utvrđivanje i provjeravanje raspoloživih informacija o tvarima

1. Proizvođači, uvoznici i daljnji korisnici tvari utvrđuju relevantne informacije koje su raspoložive za tu tvar kako bi odredili jesu li s njome povezane fizikalne opasnosti ili opasnosti za zdravlje ljudi i okoliš, kako je utvrđeno u Prilogu I., a posebno:

(a) podatke dobivene u skladu s jednom od metoda iz članka 8. stavka 3.;

(b) epidemiološke podatke i iskustva s učincima tvari na ljude, kao što su podaci o izloženosti na radnom mjestu i podaci iz baza podataka o nezgodama;

(c) sve ostale informacije dobivene u skladu s Prilogom XI. odjeljkom 1. Uredbe (EZ) br. 1907/2006;

(d) sve nove znanstvene informacije;

(e) sve ostale informacije dobivene u okviru međunarodno priznatih programa kemijske sigurnosti.

Te se informacije odnose na oblike i agregatna stanja u kojima se tvar stavlja na tržište i u kojima je realno očekivati da će se koristiti.

2. Proizvođači, uvoznici i daljnji korisnici provjeravaju informacije iz stavka 1. kako bi se uvjerili da su prikladne, pouzdane i znanstveno utemeljene za potrebe evaluiranja iz poglavlja 2. ove glave.

Članak 6.

Utvrđivanje i provjeravanje raspoloživih informacija o smjesama

1. Proizvođači, uvoznici i daljnji korisnici smjese utvrđuju relevantne informacije koje su raspoložive za samu smjesu ili tvari koje ona sadrži kako bi odredili jesu li s njom povezane fizikalne opasnosti ili opasnosti za zdravlje ljudi i okoliš, kako je utvrđeno u Prilogu I., a posebno:

(a) podatke o samoj smjesi ili tvarima u smjesi dobivene u skladu s jednom od metoda iz članka 8. stavka 3.;

(b) epidemiološke podatke i iskustva s učincima smjese ili tvari u smjesi na ljude, kao što su podaci o izloženosti na radnom mjestu i podaci iz baza podataka o nezgodama;

(c) sve ostale informacije o samoj smjesi ili tvarima u smjesi dobivene u skladu s Prilogom XI. odjeljkom 1. Uredbe (EZ) br. 1907/2006,;

▼B

(d) sve ostale informacije o samoj smjesi ili tvarima u smjesi dobivene u okviru međunarodno priznatih programa kemijske sigurnosti.

Te se informacije odnose na oblike i agregatna stanja u kojima se tvar stavlja na tržište te, prema potrebi, u kojima je realno očekivati da će se koristiti.

2. Ako su informacije iz stavka 1. raspoložive za samu smjesu i ako se proizvođač, uvoznik odnosno daljnji korisnik uvjerio da su te informacije prikladne i pouzdane te, prema potrebi, znanstveno utemeljene, on za potrebe evaluiranja na temelju poglavlja 2. ove glave koristi te informacije, podložno odredbama stavaka 3. i 4.

3. Kod evaluiranja smjesa na temelju poglavlja 2. ove glave u odnosu na razrede opasnosti „mutageni učinak na zametne stanice”, „karcinogenost”, i „reproduktivna toksičnost” iz odjeljaka 3.5.3.1., 3.6.3.1. i 3.7.3.1. Priloga I. proizvođači, uvoznici i daljnji korisnici koristite samo relevantne informacije iz stavka 1. koje su raspoložive za tvari u smjesi.

Nadalje, ako raspoloživi podaci o ispitivanju smjese pokazuju mutageni učinak na zametne stanice, karcinogenost ili reproduktivnu toksičnost koja nije utvrđena na temelju informacija o pojedinačnim tvarima, ti se podaci također uzimaju u obzir.

4. Kod evaluiranja smjesa na temelju poglavlja 2. ove glave u odnosu na svojstva „biorazgradnja i bioakumulacija” unutar razreda opasnosti „opasno za vodeni okoliš” iz odjeljaka 4.1.2.8. i 4.1.2.9. Priloga I. proizvođači, uvoznici i daljnji korisnici koriste samo relevantne informacije iz stavka 1. koje su raspoložive za tvari u smjesi.

5. Ako podaci o ispitivanju same smjese kakvi se navode u stavku 1. nisu raspoloživi, ili ako raspoloživi podaci nisu dostatni, proizvođači, uvoznici i daljnji korisnici koriste druge raspoložive informacije o pojedinačnim tvarima i sličnim ispitanim smjesama koje se mogu smatrati relevantnima za određivanje opasnosti smjese, nakon što se uvjere da su te informacije prikladne i pouzdane za potrebe evaluiranja na temelju članka 9. stavka 4.

Članak 7.

Ispitivanja na životinjama i ljudima

1. Ako se za potrebe ove Uredbe provode nova ispitivanja, ispitivanja na životinjama u smislu Direktive 86/609/EEZ provode se samo ako ne postoji druga mogućnost da se osigura primjerena pouzdanost i kakvoća podataka.

2. Zabranjuje se provođenje ispitivanja na primatima za potrebe ove Uredbe.

3. Za potrebe ove Uredbe ne provode se ispitivanja na ljudima. Ipak, za potrebe ove Uredbe mogu se koristiti podaci dobiveni iz drugih izvora, kao što su kliničke studije.

▼B

Članak 8.

Dobivanje novih podataka o tvarima i smjesama

1. Proizvođači, uvoznici i daljnji korisnici mogu provesti nova ispitivanja kako bi utvrdili predstavlja li tvar ili smjesa opasnost za zdravlje ljudi ili okoliš, kako je utvrđeno u Prilogu I. ovoj Uredbi, ali samo pod uvjetom da su iscrpili sva druga sredstva za dobivanje informacija, uključujući ona koja proizlaze iz primjene pravila iz odjeljka 1. Priloga XI. Uredbi (EZ) br. 1907/2006.

2. Proizvođači, uvoznici i daljnji korisnici provode ispitivanja predviđena u dijelu 2. Priloga I. kako bi utvrdili je li s tvari ili smjesom povezna bilo koja od fizikalnih opasnosti iz toga dijela, osim ako su već raspoložive prikladne i pouzdane informacije.

3. Ispitivanja iz stavka 1. provode se na jedan od sljedećih načina:

(a) u skladu s ispitnim metoda iz članka 13. stavka 3. Uredbe (EZ) br. 1907/2006;

ili

(b) u skladu s valjanim međunarodno priznatim znanstvenim načelima ili metodama koje su validirane u skladu s međunarodnim postupcima.

4. Ako proizvođač, uvoznik ili daljnji korisnik provodi nova ekotoksikološka ili toksikološka ispitivanja i analize, ta se ispitivanja i analize provode u skladu s člankom 13. stavkom 4. Uredbe (EZ) br. 1907/2006.

5. Ako se za potrebe ove Uredbe provode nova ispitivanja za utvrđivanje fizikalnih opasnosti, ona se najkasnije od 1. siječnja 2014. moraju provoditi u skladu s odgovarajućim priznatim sustavom kakvoće ili u laboratorijima koji zadovoljavaju odgovarajuću priznatu normu.

6. Ispitivanja koja se provode za potrebe ove Uredbe provode se na tvari ili smjesi u obliku/oblicima odnosno agregatnom stanju/stanjima u kojima se tvar odnosno smjesa stavlja na tržište i u kojima je realno očekivati da će se koristiti.

POGLAVLJE 2.

Evaluiranje informacija o opasnosti i odlučivanje o razvrstavanju

Članak 9.

Evaluiranje informacija o opasnosti za tvari i smjese

1. Proizvođači, uvoznici i daljnji korisnici tvari i smjesa ocjenjuju informacije utvrđene u skladu s poglavljem 1. ove glave primjenom kriterija razvrstavanja za svaki razred opasnosti odnosno podjelu iz dijelova od 2. do 5. Priloga I. kako bi utvrdili opasnosti koje su s njima povezane.

2. Kod evaluiranja raspoloživih podataka o ispitivanju tvari ili smjese dobivenih na temelju ispitnih metoda različitih od onih koje su navedene u članku 8. stavku 3., proizvođači, uvoznici i daljnji korisnici uspoređuju primijenjene ispitne metode s ispitinim metodama navedenim u tom članku i određuju utječe li primjena tih ispitnih metoda na evaluaciju iz stavka 1. ovog članka.

▼B

3. Ako se kriteriji ne mogu izravno primijeniti na utvrđene raspoložive informacije, proizvođači, uvoznici i daljnji korisnici će kod evaluiranja koristiti postupak utvrđivanja utemeljenosti dokaza uz primjenu stručne prosudbe u skladu s odjeljkom 1.1.1. Priloga I. ovoj Uredbi i odjeljkom 1.2. Priloga XI. Uredbi (EZ) br. 1907/2006, procjenjujući sve raspoložive informacije koje su bitne za određivanje opasnosti tvari odnosno smjese.

4. Ako su raspoložive samo informacije iz članka 6. stavka 5., proizvođači, uvoznici i daljnji korisnici za potrebe evaluacije koriste načela premošćivanja navedena u odjeljku 1.1.3. i u svakom odjeljku dijelova 3. i 4. Priloga I.

Ipak, ako te informacije ne dopuštaju primjenu načela premošćivanja niti načela za primjenu stručne prosudbe i procjene utemeljenosti dokaza, kako je opisano u dijelu 1. Priloga I., proizvođači, uvoznici i daljnji korisnici evaluiraju informacije primjenom metode ili metoda opisanih u svakom odjeljku dijelova 3. i 4. Priloga I.

5. Kod evaluiranja raspoloživih informacija za potrebe razvrstavanja, proizvođači, uvoznici i daljnji korisnici uzimaju u obzir oblike i agregatna stanja u kojima se tvar ili smjesa stavlja na tržište i u kojima je realno očekivati da će se koristiti.

Članak 10.

Granične vrijednosti koncentracije i M faktori za razvrstavanje tvari i smjesa

1. Specifične granične vrijednosti koncentracije i opće granične vrijednosti koncentracije su vrijednosti koje se dodjeljuju tvarima da bi se označio prag na temelju kojeg se druga tvar ili smjesa u kojoj je ta tvar prisutna na razini tog praga ili iznad njega u obliku identificirane nečistoće, dodatka ili pojedinačnog sastojka razvrstava kao opasna.

Proizvođač, uvoznik ili daljnji korisnik određuju specifične granične vrijednosti koncentracije ako su raspoložive prikladne i pouzdane znanstvene informacije koje pokazuju da je opasnost tvari očita kad je ta tvar prisutna u koncentraciji ispod koncentracija određenih za bilo koji razred opasnosti u dijelu 2. Priloga I. ili ispod općih graničnih vrijednosti koncentracije određenih za bilo koji razred opasnosti u dijelovima 3., 4. i 5. Priloga I.

U iznimnim okolnostima, proizvođač, uvoznik, odnosno daljnji korisnik može odrediti specifične granične vrijednosti koncentracije ako ima prikladne, pouzdane i uvjerljive znanstvene informacije koje pokazuju da opasnost tvari koja je razvrstana kao opasna nije vidljiva iznad koncentracija određenih za odgovarajući razred opasnosti u dijelu 2. Priloga I. ili iznad općih graničnih vrijednosti koncentracija određenih za odgovarajući razred opasnosti u dijelovima 3., 4. i 5. tog Priloga.

2. Proizvođači, uvoznici i daljnji korisnici utvrđuju M faktore za tvari koje su razvrstane kao opasne za vodeni okoliš i uvrštene u 1. kategoriju akutne toksičnosti ili 1. kategoriju kronične toksičnosti.

▼B

3. Ne dovodeći u pitanje stavak 1., specifične granične vrijednosti koncentracije se ne određuju za usklađene razrede opasnosti i podjele za tvari uvrštene u dio 3. Priloga VI.

4. Ne dovodeći u pitanje stavak 2., M faktori se ne određuju za usklađene razrede opasnosti, odnosno podjele za tvari uvrštene u dio 3. Priloga VI. za koje je M faktor naveden u tom dijelu.

Međutim, ako u dijelu 3. Priloga VI. nije naveden M faktor za tvar koja je razvrstana kao opasna za vodeni okoliš i uvrštena u 1. kategoriju akutne toksičnosti ili 1. kategoriju kronične toksičnosti, proizvođač, uvoznik ili daljnji korisnik određuje M faktor za tu tvar na temelju raspoloživih podataka o tvari. Taj M faktor koriste proizvođači, uvoznici, odnosno daljnji korisnici koji razvrstavaju smjesu koja sadrži tu tvar primjenom zbirne metode.

5. Proizvođači, uvoznici i daljnji korisnici kod određivanja specifične granične vrijednosti koncentracije i M faktora uzimaju u obzir specifične granične vrijednosti koncentracije i M faktore za tu tvar koji su uvršteni u popis razvrstavanja i označivanja.

6. Specifične granične vrijednosti koncentracije određene u skladu sa stavkom 1. imaju prednost pred koncentracijama iz odgovarajućih odjeljaka dijela 2. Priloga I. i općim graničnim vrijednostima koncentracije za razvrstavanje u odgovarajućim odjeljcima dijelova 3., 4. i 5. Priloga I.

7. Agencija izdaje dodatne smjernice za primjenu stavaka 1. i 2.

Članak 11.

Gornje granične vrijednosti

1. Ako tvar sadrži drugu tvar koja je sama razvrstana kao opasna, bilo u obliku identificirane nečistoće, dodatka ili pojedinačnog sastojka, to treba uzeti u obzir kod razvrstavanja ako je koncentracija identificirane nečistoće, dodatka, odnosno pojedinačnog sastojka jednaka ili viša od odgovarajuće gornje granične vrijednosti u skladu s člankom 3.

2. Ako smjesa sadrži tvar koja je razvrstana kao opasna, bilo kao komponenta ili u obliku identificirane nečistoće ili dodatka, tu informaciju treba uzeti u obzir kod razvrstavanja ako je koncentracija te tvari jednaka ili viša od gornje granične vrijednosti u skladu s člankom 3.

3. Gornja granična vrijednost iz stavaka 1. i 2. određuje se na način kako je utvrđeno u odjeljku 1.1.2.2. Priloga I.

Članak 12.

Posebni slučajevi kod kojih je potrebno dodatno evaluiranje

Ako se kod evaluiranja na temelju članka 9. utvrde sljedeća svojstva ili učinci, proizvođači, uvoznici i daljnji korisnici ih uzimaju u obzir kod razvrstavanja:

▼B

(a) ako prikladne i pouzdane informacije pokazuju da se fizikalne opasnosti tvari odnosno smjese u praksi razlikuju od opasnosti utvrđenih ispitivanjima;

(b) ako uvjerljivi znanstveni podaci o izvedenim pokusima pokazuju da tvar odnosno smjesa nije bioraspoloživa i utvrđeno je da su ti podaci prikladni i pouzdani;

(c) prikladne i pouzdane znanstvene informacije ukazuju na moguću pojavu sinergističkih i antagonističkih učinaka među tvarima u smjesi čije je evaluiranje provedeno na temelju informacija o tvarima u smjesi.

Članak 13.

Donošenje odluke o razvrstavanju tvari i smjesa

Ako se kod evaluiranja na temelju članaka 9. i 12. pokaže da opasnosti koje su povezane s određenom tvari ili smjesom ispunjavaju kriterije za razvrstavanje u jedan ili više razreda opasnosti ili podjela iz dijelova od 2. do 5. Priloga I., proizvođači, uvoznici i daljnji korisnici tu tvar odnosno smjesu razvrstavaju u odgovarajući razred ili razrede opasnosti odnosno podjele i dodjeljuju joj:

(a) jednu ili više kategorija opasnosti za svaki relevantni razred opasnosti odnosno podjelu;

(b) podložno odredbama članka 21., jednu ili više oznaka upozorenja za svaku od kategorija opasnosti koje su joj dodijeljene u skladu s točkom (a).

Članak 14.

Posebna pravila za razvrstavanje smjesa

1. Na razvrstavanje smjese neće utjecati ako se kod evaluiranja informacija pokaže bilo što od sljedećeg:

(a) da tvari u smjesi u sporoj reakciji s atmosferskim plinovima, posebno kisikom, ugljikovim dioksidom i vodenom parom, tvore različite tvari u niskim koncentracijama;

(b) da tvari u smjesi u vrlo sporoj reakciji s drugim tvarima u smjesi tvore različite tvari u niskim koncentracijama;

(c) da tvari u smjesi mogu samopolimerizacijom tvoriti oligomere i polimere u niskim koncentracijama.

2. Smjesa se ne mora razvrstati s obzirom na eksplozivna, oksidirajuća i zapaljiva svojstva, kako je navedeno u dijelu 2. Priloga I., ako je ispunjen bilo koji od ovih zahtjeva:

(a) da niti jedna tvar u smjesi ne posjeduje navedena svojstva te, na temelju informacija koje su dostupne dobavljaču, nije vjerojatno da smjesa predstavlja takvu opasnost;

(b) u slučaju promjene sastava smjese, da postoje znanstveni dokazi koji ukazuju na to da se razvrstavanje smjese neće promijeniti evaluiranjem informacija o smjesi.

▼M4

_____

▼B

Članak 15.

Preispitivanje razvrstavanja za tvari i smjese

1. Proizvođači, uvoznici i daljnji korisnici poduzimaju sve prikladne mjere koje su im dostupne kako bi se upoznali s novim znanstvenim i tehničkim informacijama koje mogu utjecati na razvrstavanje tvari i smjesa koje stavljaju na tržište. Ako proizvođač, uvoznik ili daljnji korisnik dođe do takvih informacija i ako smatra da su one primjerene i pouzdane, on bez suvišnog odlaganja provodi novo evaluiranje u skladu s ovim poglavljem.

2. Ako proizvođač, uvoznik ili daljnji korisnik mijenja sastav smjese koja je razvrstana kao opasna, on provodi novo evaluiranje u skladu s ovim poglavljem ako se tom promjenom:

(a) mijenja početna koncentracija jednoga ili više opasnih sastojaka u sastavu smjese u koncentracijama koje odgovaraju graničnim vrijednostima iz tablice 1.2. u dijelu 1. Priloga I. ili su više od tih vrijednosti;

(b) mijenja sastav zamjenom ili dodavanjem jednog ili više sastojaka u koncentracijama koje odgovaraju gornjim graničnim vrijednostima iz članka 11. stavka 3. ili su više od tih vrijednosti.

3. Novo evaluiranje u skladu sa stavcima 1. i 2. nije potrebno ako se može pružiti valjano i znanstveno utemeljeno obrazloženje da se ocjenjivanjem razvrstavanje neće promijeniti.

4. Proizvođači, uvoznici i daljnji korisnici prilagođavaju razvrstavanje tvari odnosno smjese u skladu s rezultatima novog evaluiranja, osim ako se radi o tvarima iz dijela 3. Priloga VI. za koje postoje usklađeni razredi opasnosti odnosno podjele.

5. Ako se na tvar ili smjesu primjenjuje Direktiva 91/414/EEZ ili Direktiva 98/8/EZ, u odnosu na odredbe stavaka od 1. do 4. vrijede i zahtjevi tih direktiva.

Članak 16.

Razvrstavanje tvari uvrštenih u popis razvrstavanja i označivanja

1. Proizvođači i uvoznici mogu tvar razvrstati različito od razvrstavanja koje je već uvršteno u popis razvrstavanja i označivanja pod uvjetom da uz prijavu u skladu s člankom 40. Agenciji dostave obrazloženje takvoga razvrstavanja.

2. Stavak 1. se ne primjenjuje ako se kod razvrstavanja uvrštenog u popis razvrstavanja i označivanja radi o usklađenom razvrstavanju iz dijela 3. Priloga VI.

▼B

GLAVA III.

PRIOPĆAVANJE OPASNOSTI NALJEPNICOM

POGLAVLJE 1.

Sadržaj naljepnice

Članak 17.

Opća pravila

1. Zapakirana tvar ili smjesa koja je razvrstana kao opasna mora imati naljepnicu koja sadrži sljedeće elemente:

(a) naziv, adresa i broj telefona dobavljača;

(b) ako je zapakirana tvar ili smjesa dostupna pučanstvu, nazivnu količinu tvari odnosno smjese u pakiranju, osim ako je ta količina navedena drugdje na pakiranju;

(c) identifikacijske oznake proizvoda, kako je navedeno u članku 18.;

(d) piktogrami opasnosti u skladu s člankom 19. (prema potrebi);

(e) oznaka opasnosti u skladu s člankom 20. (prema potrebi);

(f) oznake upozorenja u skladu s člankom 21. (prema potrebi);

(g) odgovarajuće oznake obavijesti u skladu s člankom 22. (prema potrebi);

(h) odjeljak za dopunske informacije u skladu s člankom 25. (prema potrebi).

2. Naljepnica mora biti na službenom jeziku ili jezicima države članice odnosno država članica gdje se tvar ili smjesa stavlja na tržište, osim ako država članica ili države članice u pitanju propišu drukčije.

Dobavljači mogu na naljepnicama koristiti veći broj jezika od onoga koji propisuju države članice pod uvjetom da su na svim jezicima navedene iste informacije.

Članak 18.

Identifikacijske oznake proizvoda

1. Na naljepnici treba navesti podatke koji omogućuju identifikaciju tvari odnosno smjese (dalje u tekstu: „identifikacijske oznake proizvoda”).

Izraz koji se koristi za identifikaciju tvari ili smjese mora biti istovjetan izrazu u sigurnosno-tehničkom listu sastavljenom u skladu s člankom 31. Uredbe (EZ) br. 1907/2006 (dalje u tekstu: „sigurnosno-tehnički list”), ne dovodeći u pitanje članak 17. stavak 2. ove Uredbe.

2. Identifikacijska oznaka proizvoda za tvar mora sadržavati barem:

(a) ako je tvar uvrštena u dio 3. Priloga VI., mora sadržavati naziv i identifikacijski broj koji je ondje naveden;

▼B

(b) ako tvar nije uvrštena u dio 3. Priloga VI., ali se nalazi na popisu razvrstavanja i označivanja, mora sadržavati naziv i identifikacijski broj koji je ondje naveden;

(c) ako tvar nije uvrštena u dio 3. Priloga VI. niti u popis razvrstavanja i označivanja, mora sadržavati broj Chemical Abstracts Service (dalje u tekstu: „CAS broj”) zajedno s nazivom utvrđenim u nomenklaturi Međunarodne unije za opću i primijenjenu kemiju (dalje u tekstu: „nomenklatura IUPAC”) ili CAS broj zajedno s drugim međunarodnim kemijskim nazivom ili nazivima; ili

(d) ako CAS broj nije raspoloživ, mora sadržavati naziv utvrđen u nomenklaturi IUPAC i još jedan međunarodni kemijski naziv ili više njih.

Ako naziv u nomenklaturi IUPAC prelazi 100 znakova, može se koristiti i neki drugi naziv (uobičajeni naziv, trgovački naziv, skraćenica) iz odjeljka 2.1.2. Priloga VI. Uredbi (EZ) 1907/2006, pod uvjetom da se u prijavi u skladu s člankom 40. navede i naziv iz nomenklature IUPAC i upotrijebljeni drugi naziv.

3. Identifikacijska oznaka proizvoda za smjesu mora sadržavati:

(a) trgovački naziv ili oznaku smjese; i

(b) identitet svih tvari u smjesi koje doprinose razvrstavanju smjese s obzirom na akutnu toksičnost, nadraživanje kože ili ozbiljno oštećenje očiju, mutageni učinak na zametne stanice, karcinogenost, reproduktivnu toksičnost, preosjetljivost ako se udiše ili u dodiru s kožom, specifičnu toksičnost za ciljane organe, TCO (engl. Specific Target Organ Toxicity, STOT) ili opasnost od aspiracije.

Ako bi u slučaju iz točke (b) na temelju toga zahtjeva trebalo navesti više kemijskih naziva, dovoljno je da se navedu najviše četiri naziva, osim kad je zbog vrste i veličine opasnosti potrebno navođenje više od četiri naziva.

Odabranim kemijskim nazivima treba označiti tvari koje su prvenstveno odgovorne za glavne opasnosti za zdravlje ljudi koje su bile temelj za razvrstavanje i odabir odgovarajućih oznaka upozorenja.

Članak 19.

Piktogrami opasnosti

1. Naljepnica sadrži jedan ili više piktograma opasnosti koji trebaju prenijeti određene informacije o opasnosti u pitanju.

2. Podložno članku 33., piktogrami opasnosti moraju ispunjavati zahtjeve utvrđene u odjeljku 1.2.1. Priloga I. i u Prilogu V.

3. Piktogrami opasnosti za pojedina razvrstavanja utvrđeni su u tablicama u Prilogu I. u kojima se navode potrebni elementi označivanja za svaki razred opasnosti.

▼B

Članak 20.

Oznake opasnosti

1. Naljepnica sadrži odgovarajuću oznaku opasnosti u skladu s razvrstavanjem opasne tvari odnosno smjese.

2. Oznake opasnosti za pojedina razvrstavanja utvrđene su u tablicama u dijelovima od 2. do 5. Priloga I. u kojima se navode potrebni elementi označivanja za svaki razred opasnosti.

3. Ako naljepnica sadrži oznaku opasnosti „Opasnost”, na njoj se ne smije nalaziti oznaka opasnosti „Upozorenje”.

Članak 21.

Oznake upozorenja

1. Naljepnica sadrži odgovarajuće oznake upozorenja u skladu s razvrstavanjem opasne tvari odnosno smjese.

2. Oznake upozorenja za pojedina razvrstavanja utvrđene su u tablicama u dijelovima od 2. do 5. Priloga I. u kojima se navode potrebni elementi označivanja za svaki razred opasnosti.

3. Ako je tvar uvrštena u dio 3. Priloga VI., na naljepnici se navode oznake upozorenja za sva razvrstavanja koja su obuhvaćena unosom u tom dijelu, zajedno s oznakama upozorenja iz stavka 2. za sva ostala razvrstavanja koja nisu obuhvaćena tim unosom.

4. Oznake upozorenja treba formulirati u skladu s Prilogom III.

Članak 22.

Oznake obavijesti

1. Naljepnica sadrži odgovarajuće oznake obavijesti.

2. Oznake obavijesti treba odabrati među obavijestima navedenim u tablicama u dijelovima od 2. do 5. Priloga I. u kojima se navode elementi označivanja za svaki razred opasnosti.

3. Oznake obavijesti odabiru se u skladu s kriterijima utvrđenim u dijelu 1. Priloga IV., uzimajući u obzir oznake upozorenja i predviđenu ili identificiranu uporabu ili uporabe tvari, odnosno smjese.

4. Oznake obavijesti treba formulirati u skladu s dijelom 2. Priloga IV.

Članak 23.

Posebna odstupanja od zahtjeva označivanja

Posebne odredbe o označivanju utvrđene u odjeljku 1.3. Priloga I. primjenjuju se na:

(a) prenosive plinske boce;

(b) plinske spremnike za propan, butan i ukapljeni naftni plin;

▼B

(c) aerosole i spremnike opremljene zapečaćenim nastavkom za raspršivanje koji sadrže tvari ili smjese koje su razvrstane kao opasne zbog opasnosti od aspiracije;

(d) metale u čvrstom stanju, legure, smjese koje sadrže polimere, smjese koje sadrže elastomere;

(e) eksplozive iz odjeljka 2.1. Priloga I., koji se stavljaju na tržište radi postizanja eksplozivnog ili pirotehničkog učinka;

▼M4

(f) tvari ili smjese razvrstane kao nagrizajuće za metal ali ne nagrizajuće za kožu i/ili oči.

▼B

Članak 24.

Zahtjev za korištenje alternativnog kemijskog naziva

1. Proizvođač, uvoznik ili daljnji korisnik tvari u smjesi može Agenciji podnijeti zahtjev za korištenje alternativnog kemijskog naziva za tu tvar u smjesi, i to u obliku naziva kojim se označuju najvažnije funkcionalne kemijske skupine ili u obliku alternativne oznake, ako tvar ispunjava kriterije iz dijela 1. Priloga I. i pod uvjetom da može pružiti dokaz da bi se otkrivanjem kemijskog identiteta te tvari na naljepnici ili u sigurnosno-tehničkom listu ugrozila povjerljivost njegovog poslovanja, a posebno njegova prava intelektualnog vlasništva.

2. Sve zahtjeve iz stavka 1. ovog članka treba podnijeti na obrascu iz članka 111. Uredbe (EZ) 1907/2006 i uz zahtjev platiti odgovarajuću pristojbu.

Visinu pristojbi određuje Komisija u skladu s regulatornim postupkom iz članka 54. stavka 2. ove Uredbe.

Za malo i srednje poduzetništvo određuje se umanjena pristojba.

3. Agencija može od proizvođača, uvoznika ili daljnjeg korisnika koji podnosi zahtjev zahtijevati dodatne informacije ako su one potrebne za donošenje odluke. Ako Agencija ne stavi prigovor u roku od šest tjedana od podnošenja zahtjeva ili primitka traženih dodatnih informacija, smatra se da je korištenje alternativnog naziva dopušteno.

4. Ako Agencija ne prihvati zahtjev, primjenjuju se praktična rješenja iz članka 118. stavka 3. Uredbe (EZ) br. 1907/2006.

5. Agencija obavještava nadležna tijela o ishodu zahtjeva u skladu sa stavkom 3. odnosno 4. i prosljeđuje im informacije koje je dostavio proizvođač, uvoznik ili daljnji korisnik.

6. Agencija preispituje svoju odluku o korištenju alternativnog kemijskog naziva ako nove informacije pokažu da alternativni kemijski naziv ne pruža dovoljno informacija za poduzimanje nužnih mjera za zaštitu zdravlja i sigurnosti na radnom mjestu i osiguravanje nadzora nad rizicima vezanim uz rukovanje tim smjesama. Agencija može povući svoju odluku ili je izmijeniti odlukom u kojoj se navodi alternativni kemijski naziv koji se smije koristiti. Ako Agencija povuče ili izmijeni svoju odluku, primjenjuju se praktična rješenja iz članka 118. stavka 3. Uredbe (EZ) br. 1907/2006.

▼B

7. Ako je dopušteno korištenje alternativnog kemijskog naziva, ali razvrstavanje tvari u smjesi za koju se koristi alternativni naziv više ne ispunjava kriterije iz odjeljka 1.4.1. Priloga I., dobavljač te tvari u smjesi na naljepnici i u sigurnosno-tehničkom listu koristi identifikacijsku oznaku proizvoda za tu tvar u skladu s člankom 18., a ne alternativni kemijski naziv.

8. U slučaju tvari, pojedinačno ili u smjesi, za koje je Agencija prihvatila obrazloženje u skladu s člankom 10. točkom (a) podtočkom xi. Uredbe (EZ) br. 1907/2006 u pogledu informacija iz članka 119. stavka 2. točaka (f) ili (g) te Uredbe, proizvođač, uvoznik, odnosno daljnji korisnik može na naljepnici i u sigurnosno-tehničkom listu koristiti naziv javno dostupan internetom. U slučaju tvari u smjesi na koje se više ne primjenjuje članak 119. stavak 2. točke (f) ili (g) te Uredbe, proizvođač, uvoznik, odnosno daljnji korisnik može Agenciji podnijeti zahtjev za korištenje alternativnog kemijskog naziva kako je predviđeno u stavku 1. ovog članka.

9. Ako dobavljač smjese do 1. lipnja 2015. pruži dokaz da otkrivanje kemijskog identiteta tvari u smjesi ugrožava povjerljivost njegovoga poslovanja, u skladu s člankom 15. Direktive 1999/45/EZ, on može nastaviti koristiti odobreni alternativni naziv za potrebe ove Uredbe.

Članak 25.

Dopunske informacije na naljepnici

1. Ako tvar ili smjesa koja je razvrstana kao opasna ima fizikalna svojstva ili svojstva koja predstavljaju opasnost za zdravlje iz odjeljaka 1.1. i 1.2. Priloga II., potrebno je navesti odgovarajuće obavijesti u dijelu naljepnice predviđenom za dopunske informacije.

Obavijesti se formuliraju u skladu s odjeljcima 1.1. i 1.2. Priloga II. i dijelom 2. Priloga III.

Ako je tvar uvrštena u dio 3. Priloga VI., u dijelu naljepnice predviđenom za dopunske informacije treba navesti sve dopunske oznake upozorenja za tvari koje su ondje navedene.

2. Ako se na tvar ili smjesu koja je razvrstana kao opasna primjenjuje Direktiva 91/414/EEZ, u dijelu naljepnice predviđenom za dopunske informacije treba navesti odgovarajuću obavijest.

Obavijest treba formulirati u skladu s dijelom 4. Priloga II ili dijelom 3. Priloga III. ovoj Uredbi.

3. Dobavljač može u dio naljepnice predviđen za dopunske informacije unijeti i dopunske informacije koje nisu navedene u stavcima 1. i 2. pod uvjetom da te informacije ne otežavaju raspoznavanje elemenata označivanja iz članka 17. stavka 1. točaka od (a) do (g) i da sadrže dodatne pojedinosti, a nisu proturječne informacijama sadržanim u tim elementima i ne bude sumnju u njihovu valjanost.

4. Obavijesti kao što su „nije otrovno”, „nije štetno”„ne zagađuje okoliš”, „ekološki” i druge obavijesti koje ukazuju na to da tvar odnosno smjesa nije opasna ne smiju se nalaziti na naljepnici i ambalaži bilo koje tvari ili smjese ako nisu u skladu s njezinim razvrstavanjem.

▼M2

_____

▼B

6. Ako smjesa sadrži bilo koju tvar koja je razvrstana kao opasna, ona se označuje u skladu s dijelom 2. Priloga II.

Obavijesti treba formulirati u skladu s dijelom 3. Priloga III. i navesti ih u dijelu naljepnice predviđenom za dopunske informacije.

Naljepnica također uključuje identifikacijsku oznaku proizvoda iz članka 18. te naziv, adresu i broj telefona dobavljača smjese.

Članak 26.

Načela prvenstva za piktograme opasnosti

1. Ako bi na temelju razvrstavanja tvari ili smjese na naljepnici trebalo prikazati više od jednoga piktograma opasnosti, primjenjuju se sljedeća pravila prvenstva kako bi se smanjio broj potrebnih piktograma:

(a) ako je predviđen piktogram opasnosti „GHS01”, piktogrami opasnosti „GHS02” i „GHS03” mogu se koristiti po želji, osim u slučaju kad je obvezno korištenje više od jednoga od tih piktograma;

(b) ako je predviđen piktogram opasnosti „GHS06”, piktogram opasnosti „GHS07” se ne koristi;

(c) ako je predviđen piktogram opasnosti „GHS05”, piktogram opasnosti „GHS07” se ne koristi za nadraživanje kože i očiju;

(d) ako je za izazivanje preosjetljivosti dišnih putova predviđen piktogram opasnosti „GHS08”, piktogram opasnosti „GHS07” ne koristi se za preosjetljivost u dodiru s kožom i za nadraživanje kože i očiju;

▼M2

(e) ako se primjenjuje piktogram opasnosti „GHS02” ili „GHS06”, korištenje piktograma opasnosti „GHS04” nije obvezno.

▼B

2. Ako bi na temelju razvrstavanja tvari ili smjese na naljepnici trebalo prikazati više od jednog piktograma opasnosti za isti razred opasnosti, na oznaci se za svaki razred opasnosti prikazuje piktogram opasnosti koji odgovara najvišoj kategoriji opasnosti u tom razredu.

U slučaju tvari iz dijela 3. Priloga VI. koje također podliježu razvrstavanju na temelju odredaba glave II., na naljepnici se za svaki razred opasnosti prikazuje piktogram opasnosti koji odgovara najvišoj kategoriji opasnosti u tom razredu.

Članak 27.

Načela prvenstva za oznake upozorenja

Ako je tvar ili smjesa razvrstana u više razreda opasnosti ili podjela unutar jednog razreda opasnosti, na naljepnici treba navesti sve oznake upozorenja koje proizlaze iz razvrstavanja, osim u slučaju očitog ponavljanja ili suvišnog nagomilavanja.

▼B

Članak 28.

Načela prvenstva za oznake obavijesti

1. Ako se pri odabiru oznaka obavijesti pokaže da su neke oznake obavijesti očigledno u pretjeranom broju ili nepotrebne u odnosu na određenu tvar, smjesu ili ambalažu, one se ne navode na naljepnici.

2. Ako se tvar ili smjesa nalazi u prometu na malo, na naljepnici se navodi oznaka obavijesti, koja se odnosi kako na odlaganje tvari ili smjese tako i na odlaganje ambalaže, osim ako je to nepotrebno na temelju članka 22.

U svim ostalim slučajevima nije potrebno navoditi oznaku obavijesti za odlaganje, ako je jasno da odlaganje tvari ili smjese odnosno ambalaže ne predstavlja opasnost za zdravlje ljudi i okoliš.

3. Na naljepnici se ne smije nalaziti više od šest oznaka obavijesti, osim ako je to nužno kako bi se predočila vrsta i veličina opasnosti.

Članak 29.

Izuzeća od zahtjeva označivanja i pakiranja

1. Ako je zbog oblika ili veličine ambalaže tvari odnosno smjese nemoguće ispuniti zahtjeve članka 31. u pogledu naljepnice na jezicima države članice u kojoj se tvar ili smjesa stavlja na tržište, treba koristiti elemente označivanja iz članka 17. stavka 2. prvog podstavka, u skladu s odjeljkom 1.5.1. Priloga I.

2. Ako se na naljepnici ne mogu pružiti potpune informacije na način kako je utvrđeno u stavku 1., količina informacija na naljepnici može se smanjiti u skladu s odjeljkom 1.5.2. Priloga I.

3. Ako se opasna tvar ili smjesa iz dijela 5. Priloga II. nalazi u prometu na malo nezapakirana, uz nju se izdaje primjerak obavijesti na kojoj će biti vidljivi elementi označivanja u skladu s odredbama članka 17.

4. Za određene smjese koje su razvrstane kao opasne za okoliš mogu se odrediti izuzeća od pojedinih odredaba o označivanju s obzirom na učinke na okoliš, ili se mogu utvrditi posebne odredbe u pogledu tog označivanja u skladu s postupkom iz članka 53., ako se može pružiti dokaz da će se utjecaj na okoliš smanjiti. Ta izuzeća odnosno posebne odredbe definirane su u dijelu 2. Priloga II.

5. Komisija može zatražiti od Agencije da izradi i dostavi joj dodatne nacrte izuzeća od zahtjeva označivanja i pakiranja.

Članak 30.

Ažuriranje informacija na naljepnicama

1. Ako dođe do promjene razvrstavanja i označivanja tvari ili smjese i ako je nova opasnost veća ili su potrebni novi dopunski elementi označivanja na temelju članka 25., dobavljač se brine da se naljepnica što prije ažurira, uzimajući u obzir vrstu promjene s obzirom na zaštitu zdravlja ljudi i okoliša. Dobavljači surađuju u skladu s člankom 4. stavkom 9. kako bi se promjene u označivanju provele bez suvišnog odlaganja.

▼B

2. Ako su potrebne druge promjene označivanja koje nisu navedene u stavku 1., dobavljač se brine da se naljepnica ažurira u roku 18 mjeseci.

3. Dobavljač tvari ili smjese u smislu Direktive 91/414/EEZ ili Direktive 98/8/EZ ažurira naljepnicu u skladu s tim direktivama.

POGLAVLJE 2.

Postavljanje naljepnica

Članak 31.

Opća pravila za postavljanje naljepnica

1. Naljepnice treba dobro pričvrstiti na jednu ili više površina ambalaže u kojoj je tvar ili smjesa neposredno smještena tako da se podaci mogu vodoravno pročitati kada je pakiranje položeno na uobičajeni način.

2. Boja i izgled naljepnice moraju biti takvi da se piktogram opasnosti jasno ističe u odnosu na ostale dijelove naljepnice.

3. Elementi razvrstavanja iz članka 17. stavka 1. moraju biti prikazani jasno i neizbrisivo. Oni se moraju jasno isticati u odnosu na podlogu, a njihova veličina i razmaci moraju olakšavati čitanje.

4. Oblik, boja i veličina piktograma opasnosti i dimenzije naljepnice moraju biti u skladu s odjeljkom 1.2.1. Priloga I.

5. Naljepnica nije potrebna ako su elementi označivanja iz članka 17. stavka 1. jasno prikazani na samoj ambalaži. U tom se slučaju zahtjevi ovog poglavlja koji se odnose na naljepnicu primjenjuju na informacije prikazane na ambalaži.

Članak 32.

Položaj informacija na naljepnici

1. Piktogrami opasnosti, oznake opasnosti, oznake upozorenja i oznake obavijesti moraju biti smješteni na naljepnici jedni do drugih.

2. Dobavljač može sam odlučiti kojim će redoslijedom navesti oznake upozorenja na naljepnici. Ipak, podložno stavku 4., sve oznake upozorenja na naljepnici moraju se grupirati po jezicima.

Dobavljač može sam odlučiti kojim će redoslijedom navesti oznake obavijesti na naljepnici. Ipak, podložno stavku 4., sve se oznake obavijesti na naljepnici moraju grupirati po jezicima.

3. Skupine oznaka upozorenja i skupine oznaka obavijesti iz stavka 2. moraju biti smještene na naljepnici jedne do drugih, grupirane prema jezicima.

4. Dopunske se informacije navode u dijelu naljepnice predviđenom za dopunske informacije, kako je navedeno u članku 25., a moraju biti smještene zajedno s ostalim elementima označivanja utvrđenim u članku 17. stavku 1. točkama od (a) do (g).

5. Boja se osim na piktogramima opasnosti može koristiti i u drugim dijelovima naljepnice radi provedbe posebnih propisa o označivanju.

▼B

6. Elemente označivanja koji proizlaze iz zahtjeva utvrđenih u drugim aktima Zajednice treba navesti u dijelu naljepnice predviđenom za dopunske informacije, kako je navedeno u članku 25.

Članak 33.

Posebna pravila za označivanje vanjske ambalaže, unutarnje ambalaže i jedinične ambalaže

1. Ako se pakiranje sastoji od vanjske i unutarnje ambalaže, uz moguću međuambalažu, i ako vanjska ambalaža udovoljava odredbama o označivanju u skladu s propisima za prijevoz opasnih tereta, unutarnja ambalaža i moguća međuambalaža se označuje u skladu s ovom Uredbom. Vanjska se ambalaža može također označiti u skladu s ovom Uredbom. Ako se piktogram ili piktogrami opasnosti predviđeni ovom Uredbom odnose na istu opasnost kao piktogrami koji su predviđeni u propisima za prijevoz opasnih tereta, piktogram odnosno piktogrami iz ove Uredbe ne moraju se nalaziti na vanjskoj ambalaži.

2. Ako pakiranje ne mora imati vanjsku ambalažu da bi se udovoljilo odredbama o označivanju u skladu s propisima za prijevoz opasnih tereta, i vanjsku i unutarnju ambalažu treba označiti u skladu s ovom Uredbom, uključujući moguću međuambalažu. Ipak, ako vanjska ambalaža omogućuje da se jasno vide oznake na unutarnjoj ambalaži odnosno međuambalaži, vanjska se ambalaža ne mora označivati.

3. Jedinična pakiranja koja udovoljavaju odredbama o označivanju u skladu s propisima za prijevoz opasnih tereta označuju se i u skladu s ovom Uredbom i u skladu s propisima za prijevoz opasnih tereta. Ako se piktogram ili piktogrami opasnosti predviđeni ovom Uredbom odnose na istu opasnost kao piktogrami koji su predviđeni u propisima za prijevoz opasnih tereta, piktogram odnosno piktogrami iz ove Uredbe nisu potrebni.

Članak 34.

Izvješće o informiranju javnosti o sigurnoj uporabi kemikalija

1. Agencija do 20. siječnja 2012. provodi istraživanje o informiranju javnosti u pogledu sigurne uporabe tvari i smjesa te o mogućoj potrebi za dodatnim informacijama na naljepnicama. To se istraživanje provodi u savjetovanju s nadležnim tijelima i akterima, oslanjanjući se prema potrebi na relevantnu najbolju praksu.

2. Ne dovodeći u pitanje propise o označivanju iz ove glave, Komisija na temelju istraživanja iz stavka 1. podnosi izvješće Europskom parlamentu i Vijeću i prema potrebi dostavlja zakonodavni prijedlog izmjena ove Uredbe.

▼B

GLAVA IV.

AMBALAŽA

Članak 35.

Ambalaža

1. Ambalaža koja sadrži opasne tvari ili smjese mora udovoljavati sljedećim zahtjevima:

(a) ambalaža mora biti takvoga oblika i izvedbe koji onemogućuje oslobađanje sadržaja, osim u slučajevima kad je propisana jedna ili više posebnih sigurnosnih naprava;

(b) materijali od kojih je izrađena ambalaža i zatvarači ne smiju biti podložni oštećenjima u dodiru sa sadržajem niti skloni reakcijama sa sadržajem u kojima nastaju opasni spojevi;

(c) ambalaža i zatvarači moraju biti čvrsti i postojani čitavom površinom kako ne bi popustili i kako bi sigurno podnijeli uobičajena opterećenja i naprezanja kojima se izlažu prilikom rukovanja;

(d) ambalaža opremljena zatvaračima koji se mogu višekratno zatvarati mora biti izvedena tako da se ambalaža može opetovano otvarati i zatvarati, a da se pritom ne oslobodi sadržaj.

2. Ambalaža koja sadrži opasnu tvar ili smjesu koja nalazi u prometu na malo ne smije imati oblik odnosno obličje koje bi moglo privući djecu ili izazvati njihovu živu znatiželju, ili koje bi moglo dovesti u zabludu potrošače, niti smije imati sličan način prikazivanja ili obličje kakvo se koristi kod hrane, hrane za životinje, medicinskih i kozmetičkih proizvoda i koje bi potrošače dovelo u zabludu.

Ako ambalaža sadrži tvar ili smjesu koja ispunjava zahtjeve odjeljka 3.1.1. Priloga II., ona mora biti opremljena zatvaračima koji djeci otežavaju otvaranje u skladu s odjeljcima 3.1.2., 3.1.3. i 3.1.4.2. Priloga II.

Ako ambalaža sadrži tvar ili smjesu koja ispunjava zahtjeve odjeljka 3.2.1. Priloga II., na njoj mora biti otisnuto taktilno upozorenje opasnosti u skladu s odjeljkom 3.2.2. Priloga II.

▼M9

Ako je tekući deterdžent za pranje rublja za široku potrošnju, kako je definiran u članku 2. točki 1.a Uredbe (EZ) br. 648/2004 Europskog parlamenta i Vijeća [1], u topljivoj ambalaži za jednokratnu uporabu, primjenjuju se dodatni zahtjevi iz odjeljka 3.3. Priloga II.

▼B

3. Smatra se da ambalaža tvari i smjesa udovoljava zahtjevima stavka 1. točaka (a), (b) i (c) ako je u skladu sa zahtjevima propisa za prijevoz opasnih tereta u zračnom, pomorskom, cestovnom i željezničkom prometu odnosno unutarnjim plovnim putovima.

[1] Uredba (EZ) br. 648/2004 Europskog parlamenta i Vijeća od 31. ožujka 2004. o deterdžentima (SL L 104, 8.4.2004., str. 1.).

▼B

GLAVA V.

USKLAĐIVANJE RAZVRSTAVANJA I OZNAČIVANJA TVARI I POPIS RAZVRSTAVANJA I OZNAČIVANJA

POGLAVLJE 1.

Utvrđivanje usklađenoga razvrstavanja i označivanja tvari

Članak 36.

Usklađivanje razvrstavanja i označivanja tvari

1. Tvar koja ispunjava kriterije utvrđene u Prilogu I. za sljedeće učinke u pravilu podliježe usklađenom razvrstavanju i označivanju u skladu s člankom 37.:

(a) izazivanje osjetljivosti dišnih putova, 1. kategorija (Prilog I. odjeljak 3.4.);

(b) mutageni učinak na zametne stanice, 1.A, 1.B i 2. kategorija (Prilog I. odjeljak 3.5.);

(c) karcinogenost, 1.A, 1.B i 2. kategorija (Prilog I. odjeljak 3.6.);

(d) reproduktivna toksičnost, 1.A, 1.B i 2. kategorija (Prilog I. odjeljak 3.7.).

2. Aktivne tvari u smislu Direktive 91/414/EEZ i Direktive 98/8/EZ u pravilu podliježu usklađenom razvrstavanju i označivanju. Na te se tvari primjenjuju postupci iz članka 37. stavaka 1., 4., 5. i 6.

3. Ako tvar ispunjava kriterije za razrede opasnosti odnosno podjele koji nisu navedeni u stavku 1., a nije obuhvaćena stavkom 2., za tu se tvar također, u pojedinačnim slučajevima, može uvrstiti usklađeno razvrstavanje i označivanje u Prilog VI. u skladu s člankom 37., pod uvjetom da je dostavljeno obrazloženje u kojem je dokazana potreba za ovakvim djelovanjem na razini Zajednice.

Članak 37.

Postupak usklađivanja razvrstavanja i označivanja tvari

1. Nadležno tijelo može Agenciji dostaviti prijedlog usklađenog razvrstavanja i označivanja tvari te, prema potrebi, specifičnih graničnih vrijednosti koncentracije odnosno M faktora ili prijedlog za njihovu reviziju.

Prijedlog mora biti u skladu s obrascem iz dijela 2. Priloga VI. i mora sadržavati relevantne informacije predviđene u dijelu 1. Priloga VI.

2. Proizvođač, uvoznik ili daljnji korisnik tvari može Agenciji dostaviti prijedlog usklađenog razvrstavanja i označivanja te tvari i, prema potrebi, specifičnih graničnih vrijednosti koncentracije odnosno M faktora, pod uvjetom da u dijelu 3. Priloga VI. ne postoji unos za tu tvar s obzirom na razred opasnosti ili podjelu obuhvaćenu prijedlogom.

Prijedlog se sastavlja u skladu s odgovarajućim dijelovima odjeljaka 1., 2. i 3. Priloga I. Uredbi (EZ) br. 1907/2006 i mora biti u skladu s obrascem u dijelu B Izvješća o kemijskoj sigurnosti odjeljka 7. tog Priloga. On mora sadržavati relevantne informacije predviđene u dijelu 1. Priloga VI. ovoj Uredbi. Primjenjuje se članak 111. Uredbe (EZ) br. 1907/2006.

▼B

3. Ako se prijedlog proizvođača, uvoznika ili daljnjeg korisnika tiče usklađenoga razvrstavanja i označivanja tvari u skladu s člankom 36. stavkom 3., uz prijedlog je potrebno platiti pristojbu, koju određuje Komisija u skladu s regulatornim postupkom iz članka 54. stavka 2.

4. Odbor za procjenu rizika Agencije uspostavljen na temelju članka 76. stavka 1. točke (c) Uredbe (EZ) br. 1907/2006 donosi mišljenje o svim prijedlozima podnesenim na temelju stavaka 1. ili 2. u roku 18 mjeseci od primitka prijedloga, dajući zainteresiranim stranama priliku da iznesu primjedbe. Agencija svoje mišljenje prosljeđuje Komisiji zajedno sa svim primjedbama.

5. Ako Komisija smatra da je usklađeno razvrstavanje i označivanje tvari u pitanju opravdano, ona bez odlaganja dostavlja nacrt odluke o uvrštenju te tvari u tablicu 3.1. u dijelu 3. Priloga VI., zajedno s odgovarajućim elementima razvrstavanja i označivanja te, prema potrebi, specifičnim graničnim vrijednostima koncentracije i M faktorima.

Odgovarajući unos uvrštava se u tablicu 3.2. u dijelu 3. Priloga VI. do 31. svibnja 2015. pod istim uvjetima.

Ta mjera, čija je svrha izmijeniti elemente ove Uredbe koji nisu ključni, donosi se u skladu s regulatornim postupkom s kontrolom iz članka 54. stavka 3. U posebno hitnim slučajevima Komisija može pribjeći hitnom postupku iz članka 54. stavka 4.

6. Proizvođači, uvoznici i daljnji korisnici koji imaju nove informacije koje mogu dovesti do promjene elemenata usklađenog razvrstavanja i označivanja tvari u dijelu 3. Priloga VI. podnose prijedlog nadležnom tijelu jedne od država članica u kojima se tvar stavlja na tržište u skladu sa stavkom 2. drugim podstavkom.

Članak 38.

Sadržaj mišljenja i odluka o usklađenom razvrstavanju i označivanju u dijelu 3. Priloga VI.; dostupnost informacija

1. Mišljenja iz članka 37. stavka 4. i odluke u skladu s člankom 37. stavkom 5. sadrže barem sljedeće podatke za svaku tvar:

(a) identitet tvari, kako je navedeno u odjeljcima od 2.1. do 2.3.4. Priloga VI. Uredbi (EZ) br. 1907/2006;

(b) razvrstavanje tvari iz članka 36., uključujući obrazloženje;

(c) specifične granične vrijednosti koncentracije odnosno M faktore, prema potrebi;

(d) elemente naljepnice za tvar iz članka 17. stavka 1. točaka (d), (e) i (f), zajedno sa svim dopunskim oznakama upozorenja za tvar određenim u skladu s člankom 25. stavkom 1.;

▼B

(e) sve ostale parametre koji omogućuju da se napravi procjena opasnosti za zdravlje ljudi i okoliš smjesa koje sadrže opasnu tvar u pitanju odnosno tvari koje sadrže takve opasne tvari kao identificirane nečistoće, dodatke i sastojke, prema potrebi.

2. Na objavljivanje mišljenja odnosno odluka iz članka 37. stavaka 4. i 5. ove Uredbe primjenjuje se članak 118. stavak 2. i članak 119. Uredbe (EZ) br. 1907/2006.

POGLAVLJE 2.

Popis razvrstanih i označenih tvari

Članak 39.

Područje primjene

Ovo se poglavlje primjenjuje na:

(a) tvari koje podliježu registraciji u skladu s Uredbom (EZ) br. 1907/-2006;

(b) tvari u smislu članka 1. koje ispunjavanju kriterije za razvrstavanje opasnih tvari i stavljaju se na tržište bilo pojedinačno ili u smjesi iznad graničnih vrijednosti koncentracije utvrđenih u ovoj Uredbi ili, tamo gdje je to relevantno, u Direktivi 1999/45/EZ te se stoga smjesa razvrstava kao opasna.

Članak 40.

Obveza prijave Agenciji

1. Svaki proizvođač ili uvoznik ili skupina proizvođača ili uvoznika (dalje u tekstu: „podnositelj(i) prijave”) koji stavljaju na tržište tvar u smislu članka 39. dužni su Agenciji priopćiti sljedeće informacije radi uvrštenja u popis iz članka 42.:

(a) podatke o podnositelju/podnositeljima prijave koji stavlja(ju) tvar(i) na tržište, kako je navedeno u odjeljku 1. Priloga VI. Uredbi (EZ) br. 1907/2006;

(b) identitet tvari, kako je navedeno u odjeljcima od 2.1. do 2.3.4. Priloga VI. Uredbi (EZ) br. 1907/2006;

(c) razvrstavanje tvari u skladu s člankom 13.;

(d) ako je tvar razvrstana u neke, ali ne u sve razrede opasnosti odnosno podjele, naznaku je li to zbog nedostatka podataka, zato što su podaci nejasni ili, ako su jasni, nisu dostatni za razvrstavanje;

(e) prema potrebi, specifične granične vrijednosti koncentracije odnosno M faktori u skladu s člankom 10. ove Uredbe, zajedno s obrazloženjem, uz primjenu odgovarajućih dijelova odjeljaka 1., 2. i 3. Priloga I. Uredbi (EZ) br. 1907/2006;

(f) elemente označivanja za tvar(i) u skladu s člankom 17. stavkom 1. točkama (d), (e) i (f), uključujući sve dopunske oznake upozorenja za tvar određene u skladu s člankom 25. stavkom 1.

▼B

Informacije iz točaka od (a) do (f) nije potrebno prijavljivati ako su dostavljene Agenciji u sklopu registracije na temelju Uredbe (EZ) br. 1907/2006, ili ako ih je podnositelj prijave već ranije prijavio.

Podnositelj prijave te informacije dostavlja na obrascu utvrđenom na temelju članka 111. Uredbe (EZ) br. 1907/2006.

2. Ako se na temelju preispitivanja iz članka 15. stavka 1. donese odluka o promjeni razvrstavanja i označivanja tvari, podnositelj(i) prijave ažuriraju informacije iz stavka 1. i priopćuju ih Agenciji.

3. Tvari koje se stavljaju na tržište 1. prosinca 2010. i nadalje prijavljuju se u skladu sa stavkom 1. u roku jednog mjeseca od stavljanja na tržište.

Ipak, tvari koje se stavljaju na tržište prije 1. prosinca 2010. mogu se prijaviti u skladu sa stavkom 1. i prije tog datuma.

Članak 41.

Sporazumni unosi

Ako se na temelju prijave iz članka 40. stavka 1. na popisu iz članka 42. nađu različiti unosi za istu tvar, podnositelji prijave i podnositelji registracije ulažu potrebne napore kako bi postigli dogovor o sporazumnom unosu koji će se uvrstiti u popis. Podnositelji prijave o tome obavješćuju Agenciju.

Članak 42.

Popis razvrstavanja i označivanja

1. Agencija utvrđuje i vodi popis razvrstavanja i označivanja u obliku baze podataka.

U popis se uvrštavaju informacije prijavljene na temelju članka 40. stavka 1. kao i informacije dostavljene u sklopu registracija na temelju Uredbe (EZ) br. 1907/2006.

Informacije na popisu koje odgovaraju informacijama iz članka 119. stavka 1. Uredbe (EZ) br. 1907/2006 su javno dostupne. Agencija podnositeljima prijave i podnositeljima registracije koji su dostavili informacije o određenoj tvari s popisa u skladu s člankom 29. stavkom 1. Uredbe (EZ) br. 1907/2006 omogućuje pristup ostalim informacijama o toj tvari. Podložno članku 118. te Uredbe, Agencija će i drugim strankama omogućiti pristup tim informacijama.

2. Agencija ažurira popis kad primi ažurirane informacije u skladu s člankom 40. stavkom 2. odnosno člankom 41.

3. Agencija uz informacije iz stavka 1. u svaki unos, prema potrebi, uvrštava i sljedeće informacije:

(a) postoji li za taj unos usklađeno razvrstavanje i označivanje na razini Zajednice uvršteno u dio 3. Priloga VI.;

(b) je li to zajednički unos podnositelja registracije koji su podnijeli registraciju za istu tvar, kako je navedeno u članku 11. stavku 1. Uredbe (EZ) br. 1907/2006;

▼B

(c) je li to sporazumni unos dvaju ili više podnositelja prijave ili podnositelja registracije u skladu s člankom 41.;

(d) razlikuje li se taj unos od drugog unosa za istu tvar na tom popisu;

Ako se donese odluka u skladu s člankom 37. stavkom 5., informacije iz točke (a) treba ažurirati.

GLAVA VI.

NADLEŽNA TIJELA I PROVEDBA

Članak 43.

Imenovanje nadležnih tijela i tijela za provedbu i suradnja između tijela

Države članice imenuju nadležno tijelo ili tijela zaduženo za prijedloge usklađenog razvrstavanja i označivanja kao i tijela zadužena za provedbu obveza utvrđenih u ovoj Uredbi.

Nadležna tijela i tijela zadužena za provedbu međusobno surađuju u ispunjavanju svojih zadaća na temelju ove Uredbe te u tu svrhu pružaju odgovarajućim tijelima drugih država članica svu potrebnu i svrhovitu potporu.

Članak 44.

Služba za pomoć

Države članice uspostavljaju nacionalne službe za pomoć koje će savjetovati proizvođače, uvoznike, distributere, daljnje korisnike i ostale zainteresirane strane u pogledu njihovih odgovornosti i obveza na temelju ove Uredbe.

Članak 45.

Imenovanje tijela zaduženih za primanje informacija u vezi s hitnim zdravstvenim intervencijama

1. Države članice imenuju tijelo odnosno tijela zadužena za primanje informacija od uvoznika i daljnjih korisnika koji stavljaju smjese na tržište, a posebno onih informacija koje su bitne za formuliranje preventivnih i kurativnih mjera, prije svega u slučaju hitnih zdravstvenih intervencija. Te informacije uključuju kemijski sastav smjesa koje se stavljaju na tržište i koje su razvrstane kao opasne na temelju učinaka na zdravlje ljudi ili fizikalnih učinaka, uključujući kemijski identitet tvari u smjesama kod kojih je Agencija prihvatila zahtjev u pogledu korištenja alternativnog kemijskog naziva u skladu s člankom 24.

2. Imenovana tijela pružaju sva potrebna jamstva u pogledu čuvanja tajnosti primljenih informacija. Te se informacije mogu koristiti samo:

(a) za formuliranje preventivnih i kurativnih mjera u vezi s liječničkim upitima, posebno u hitnim slučajevima;

▼B

(b) na zahtjev države članice, za provedbu statističkih analiza radi utvrđivanja potrebe poboljšanja mjera upravljanja rizikom.

Informacije se ne smiju koristiti u druge svrhe.

3. Uvoznici i daljnji korisnici odgovorni za stavljanje na tržište imenovanim tijelima stavljaju na raspolaganje sve informacije koje ta tijela od njih zatraže za potrebe obavljanja svojih zadaća.

4. Komisija do 20. siječnja 2012. obavlja kontrolu kako bi procijenila mogućnost usklađivanja informacija iz stavka 1. i utvrđivanja obrasca putem kojeg uvoznici i daljnji korisnici dostavljaju informacije imenovanim tijelima. Na temelju tog preispitivanja, Komisija može nakon savjetovanja s relevantnim čimbenicima, kao što je Europska udruga centara za otrovanja i kliničkih toksikologa (European Association of Poison Centres and Clinical Toxicologists, EAPCCT), donijeti Uredbu o dodavanju novoga priloga ovoj Uredbi.

Te mjere, čija je svrha dopuniti elemente ove Uredbe koji nisu ključni, donose se u skladu s regulatornim postupkom s kontrolom iz članka 54. stavka 3.

Članak 46.

Provedba i izvješćivanje

1. Države članice poduzimaju sve potrebne mjere, uključujući provođenje sustava službenog nadzora, kako bi spriječile stavljanje na tržište tvari i smjesa koje nisu razvrstane, označene, prijavljene i zapakirane u skladu s ovom Uredbom.

2. Države članice svakih pet godina Agenciji najkasnije do 1. srpnja dostavljaju izvješće o rezultatima službenih nadzora i drugim poduzetim provedbenim mjerama. Prvo se izvješće podnosi do 20. siječnja 2012. Agencija ta izvješća stavlja na raspolaganje Komisiji, a ona ih uzima u obzir kod sastavljanja izvješća na temelju članka 117. Uredbe (EZ) br. 1907/2006.

3. Forum iz članka 76. stavka 1. točke (f) Uredbe (EZ) br. 1907/2006 provodi zadaće utvrđene u članku 77. stavku 4. točkama od (a) do (g) Uredbe (EZ) br. 1907/2006 u vezi s provedbom ove Uredbe.

Članak 47.

Kazne u slučaju nepridržavanja

Države članice uvode kazne u slučaju nepridržavanja ove Uredbe i poduzimaju sve potrebne mjere kako bi zajamčile njezinu primjenu. Te kazne moraju biti učinkovite, primjerene i odvraćajuće. Države članice odredbe o kaznama priopćuju Komisiji najkasnije do 20. lipnja 2010. te je bez odlaganja obavješćuju o svim naknadnim izmjenama tih odredaba.

▼B

GLAVA VII.

ZAJEDNIČKE I ZAVRŠNE ODREDBE

Članak 48.

Oglašavanje

1. Kod svakog oglašavanja tvari koja je razvrstana kao opasna moraju se navesti razredi opasnosti odnosno kategorije opasnosti u pitanju.

2. Kod svakog oglašavanja smjesa koje su razvrstane kao opasne, odnosno koje su obuhvaćene člankom 25. stavkom 6. za koje i fizičke osobe mogu sklopiti ugovor o kupoprodaji, a da prethodno nisu vidjele naljepnicu, treba navesti vrstu ili vrste opasnosti koje su navedene na naljepnici.

Prvi podstavak ne dovodi u pitanje Direktivu 97/7/EZ Europskog parlamenta i Vijeća od 20. svibnja 1997. o zaštiti potrošača vezano za ugovore na daljinu ([1]).

Članak 49.

Obveza čuvanja informacija i potraživanje informacija

1. Dobavljač objedinjuje i čuva sve informacije koje je koristio kod razvrstavanja i označivanja na temelju ove Uredbe najmanje 10 godina nakon što je zadnji put isporučio tvar odnosno smjesu.

Dobavljač te informacije drži zajedno s informacijama koje se zahtijevaju na temelju članka 36. Uredbe (EZ) br. 1907/2006.

2. Ako dobavljač prestane obavljati djelatnost ili prenese dio svog poslovanja ili čitavo poslovanje na treću osobu, obveza iz stavka 1. se umjesto na dobavljača odnosi na osobu koja je odgovorna za likvidaciju poduzeća dobavljača, odnosno na osobu koja preuzima odgovornost za stavljanje na tržište tvari ili smjese u pitanju.

3. Nadležno tijelo ili tijela zadužena za provedbu u državi članici u kojoj dobavljač ima poslovni nastan ili Agencija mogu zahtijevati da im dobavljač dostavi bilo koju informaciju iz stavka 1. prvog podstavka.

Međutim, ako su te informacije dostupne Agenciji u sklopu registracije na temelju Uredbe (EZ) br. 1907/2006 ili prijave na temelju članka 40. ove Uredbe, Agencija koristi te informacije, a tijelo u pitanju se obraća Agenciji.

Članak 50.

Zadaće Agencije

1. Agencija državama članicama i institucijama Zajednice pruža najbolje moguće znanstvene i tehničke savjete u vezi s pitanjima iz svog djelokruga vezanim uz kemikalije koja joj se upute u skladu s ovom Uredbom.

([1]) SL L 144, 4.6.1997., str. 19.

▼B

2. Tajništvo Agencije:

(a) prema potrebi osigurava tehničke i znanstvene smjernice i alate za industriju za potrebe ispunjavanja obveza predviđenih ovom Uredbom;

(b) osigurava tehničke i znanstvene smjernice za nadležna tijela u vezi s primjenom ove Uredbe te pruža potporu službama za pomoć koje države članice uspostavljaju na temelju članka 44.

Članak 51.

Klauzula o slobodi kretanja

Države članice ne smiju zabraniti, ograničiti niti spriječiti stavljanje na tržište tvari i smjesa koje ispunjavaju zahtjeve ove Uredbe odnosno, tamo gdje je to primjereno, akte Zajednice donesene u vezi s provedbom ove Uredbe iz razloga vezanih uz razvrstavanje, označivanje i pakiranje tvari i smjesa u smislu ove Uredbe.

Članak 52.

Zaštitna klauzula

1. Država članica može poduzeti odgovarajuće privremene mjere ako ima opravdanog razloga vjerovati da tvar ili smjesa zbog svoga razvrstavanja, označivanja ili pakiranja predstavlja ozbiljan rizik za zdravlje ljudi ili okoliš, čak i onda kad ta tvar ispunjava zahtjeve ove Uredbe. Država članica o tome odmah obavješćuje Komisiju, Agenciju i ostale države članice, navodeći razloge svoje odluke.

2. Komisija u roku 60 dana od primitka obavijesti države članice u skladu s regulatornim postupkom iz članka 54. stavka 2. odobrava privremenu mjeru u trajanju navedenom u odluci ili zahtijeva da država članica opozove privremenu mjeru.

3. U slučaju odobrenja privremene mjere vezane uz razvrstavanje ili označivanje tvari, kako je navedeno u stavku 2., nadležno tijelo države članice u pitanju Agenciji podnosi prijedlog usklađenog razvrstavanja i označivanja u skladu s postupkom predviđenim u članku 37. u roku 3 mjeseca od datuma odluke Komisije.

Članak 53.

Prilagođavanje tehničkom i znanstvenom napretku

1. Komisija može u sklopu prilagodbi tehničkom i znanstvenom napretku prilagoditi članak 6. stavak 5, članak 11. stavak 3., članak 12. i članak 14., članak 18. stavak 3. točku (b), članak 23., članke od 25. do 29. i članak 35. stavak 2. drugi i treći podstavak te priloge od I. do VII., vodeći na primjeren način računa o daljnjoj nadogradnji GHS-a, a posebno o izmjeni na razini UN-a koje se tiču korištenja informacija o sličnim smjesama, te uzimajući u obzir kretanja u okviru međunarodno priznatih programa kemijske sigurnosti i podatke iz baza podataka o nezgodama. Te mjere, čija je svrha izmijeniti elemente ove Uredbe koji nisu ključni, donose se u skladu s regulatornim postupkom s kontrolom iz članka 54. stavka 3. U posebno hitnim slučajevima Komisija može pribjeći hitnom postupku iz članka 54. stavka 4.

▼B

2. Države članice i Komisija na način primjeren njihovoj ulozi u odgovarajućim forumima UN-a promiču usklađivanje kriterija za razvrstavanje i označivanje postojanih, bioakumulativnih i otrovnih (PBT) te vrlo postojanih i vrlo bioakumulativnih tvari (vPvB) na razini UN-a.

Članak 54.

Odborski postupak

1. Komisiji pomaže Odbor uspostavljen člankom 133. Uredbe (EZ) br. 1907/2006.

2. Kod upućivanja na ovaj stavak primjenjuju se članci 5. i 7. Odluke 1999/468/EZ, uzimajući u obzir odredbe članka 8. te Odluke.

Rok predviđen u članku 5. stavku 6. Odluke 1999/468/EZ je tri mjeseca.

3. Kod upućivanja na ovaj stavak primjenjuje se članak 5.a stavci od 1. do 4. i članak 7. Odluke 1999/468/EZ, uzimajući u obzir odredbe članka 8. te Odluke.

4. Kod upućivanja na ovaj stavak primjenjuje se članak 5.a stavci 1., 2., 4. i 6. te članak 7. Odluke 1999/468/EZ, uzimajući u obzir odredbe članka 8. te Odluke.

Članak 55.

Izmjena Direktive 67/548/EEZ

Direktiva 67/548/EEZ mijenja se kako slijedi:

1. u članku 1. stavku 2. drugi podstavak briše se;

2. članak 4. mijenja se kako slijedi:

   (a) stavak 3. zamjenjuje se sljedećim:

   „3. Ako je unos koji sadrži usklađeno razvrstavanje i označivanje za određenu tvar uvršten u dio 3. Priloga VI. Uredbi (EZ) br. 1272/2008 Europskog parlamenta i Vijeća od 16. prosinca 2008. o razvrstavanju, označivanju i pakiranju tvari i smjesa (*), ta se tvar razvrstava u skladu s tim unosom, a stavci 1. i 2. ne primjenjuju se na kategorije opasnosti obuhvaćene tim unosom.

   _____

   (*) SL L 353, 31.12.2008., str. 1.”;

   (b) stavak 4. briše se;

3. članak 5. mijenja se kako slijedi:

   (a) stavak 1. drugi podstavak briše se;

   (b) stavak 2. zamjenjuje se sljedećim:

   „2. Mjere iz stavka 1. prvog podstavka primjenjuju se dok se tvar ne uvrsti u dio 3. Priloga VI. Uredbi (EZ) br. 1272/2008 u odnosu na kategorije opasnosti obuhvaćene tim unosom, ili dok se ne donese odluka o njezinom uvrštenju u skladu s postupkom predviđenim u članku 37. Uredbe (EZ) br. 1272/-2008.”;

▼B

4. članak 6. zamjenjuje se sljedećim:

„Članak 6.

Obveza istraživanja

Ako se tvar nalazi na popisu EINECS, ali u dio 3. Priloga VI. Uredbi (EZ) br. 1272/2008 nije uvršten unos za tu tvar, proizvođači, distributeri i uvoznici te tvari provode istraživanje kako bi se upoznali sa svim relevantnim podacima o svojstvima te tvari koji su dostupni. Oni na temelju tih informacija pakiraju i privremeno označuju opasne tvari u skladu s pravilima utvrđenim u člancima od 22. do 25. ove Direktive i kriterijima iz Priloga VI. ovoj Direktivi.”;

5. članak 22. stavci 3. i 4. brišu se;

6. članak 23. stavak 2. mijenja se kako slijedi:

(a) riječi „Prilogu I.” u točki (a) zamjenjuju se riječima „dijelu 3. Priloga VI. Uredbi (EZ) br. 1272/2008”;

(b) riječi „Prilogu I.” u točki (c) zamjenjuju se riječima „dijelu 3. Priloga VI. Uredbi (EZ) br. 1272/2008”;

(c) riječi „Prilogu I.” u točki (d) zamjenjuju se riječima „dijelu 3. Priloga VI. Uredbi (EZ) br. 1272/2008”;

(d) riječi „Prilogu I.” u točki (e) zamjenjuju se riječima „dijelu 3. Priloga VI. Uredbi (EZ) br. 1272/2008”;

(e) riječi „Prilogu I.” u točki (f) zamjenjuju se riječima „dijelu 3. Priloga VI. Uredbi (EZ) br. 1272/2008”;

7. članak 24. stavak 4. drugi podstavak briše se;

8. članak 28. briše se;

9. Članak 31. stavci 2. i 3. brišu se;

10. iza članka 32. umeće se sljedeći članak:

„Članak 32.a

Prijelazne odredbe u vezi s označivanjem i pakiranjem tvari

Od 1. prosinca 2010. na tvari se ne primjenjuju članci od 22. do 25.”;

11. Prilog I. briše se.

Članak 56.

Izmjene Direktive 1999/45/EZ

Direktiva 1999/45/EZ mijenja se kako slijedi:

1. riječi „Prilogu I. Direktivi 67/548/EEZ” u članku 3. stavku 2. prvoj alineji zamjenjuju se riječima „dijelu 3. Priloga VI. Uredbi (EZ) br. 1272/2008 Europskog parlamenta i Vijeća od 16. prosinca 2008. o razvrstavanju, označivanju i pakiranju tvari i smjesa (*).

(*) SL L 353, 31.12.2008., str. 1.”;

▼B

2. riječi „Prilogu I. Direktivi 67/548/EEZ” zamjenjuju se riječima „dijelu 3. Priloga VI. Uredbi (EZ) br. 1272/2008” u:

(a) članku 3. stavku 3.;

(b) članku 10. stavku 2. točkama 2.3.1., 2.3.2., 2.3.3. i prvoj alineji točke 2.4.;

(c) točkama (a) i (b) i zadnjem stavku uvoda Priloga II.;

(d) Prilogu II. dijelu A

— točki 1.1.1. podtočkama (a) i (b),

— točki 1.2. podtočkama (a) i (b),

— točki 2.1.1. podtočkama (a) i (b),

— točki 2.2. podtočkama (a) i (b),

— točki 2.3. podtočkama (a) i (b),

— točki 3.1.1. podtočkama (a) i (b),

— točki 3.3. podtočkama (a) i (b),

— točki 3.4. podtočkama (a) i (b),

— točki 4.1.1. podtočkama (a) i (b),

— točki 4.2.1. podtočkama (a) i (b),

— točki 5.1.1. podtočkama (a) i (b),

— točki 5.2.1. podtočkama (a) i (b),

— točki 5.3.1. podtočkama (a) i (b),

— točki 5.4.1. podtočkama (a) i (b),

— točki 6.1. podtočkama (a) i (b),

— točki 6.2. podtočkama (a) i (b),

— točki 7.1. podtočkama (a) i (b),

— točki 7.2. podtočkama (a) i (b),

— točki 8.1. podtočkama (a) i (b),

— točki 8.2. podtočkama (a) i (b),

— točki 9.1. podtočkama (a) i (b),

— točki 9.2. podtočkama (a) i (b),

— točki 9.3. podtočkama (a) i (b),

— točki 9.4. podtočkama (a) i (b);

(e) uvodnom stavku dijela B Priloga II.;

(f) točkama (a) i (b) u uvodu Priloga III.;

(g) Prilogu III. dijelu A odjeljku (a) Vodeni okoliš

— točki 1.1. podtočkama (a) i (b),

— točki 2.1. podtočkama (a) i (b),

— točki 3.1. podtočkama (a) i (b),

— točki 4.1. podtočkama (a) i (b),

— točki 5.1. podtočkama (a) i (b),

— točki 6.1. podtočkama (a) i (b);

▼B

(h) Prilogu III. dijelu A odjeljku (b) Nevodeni okoliš točki 1.1. podtočkama (a) i (b);

(i) Prilogu V. odjeljku A točkama 3. i 4.;

(j) Prilogu V. odjeljku B točki 9.;

(k) trećem stupcu tablice u točki 2. u dijelu A Priloga VI.;

(l) prvom stavku i prvom stupcu tablice u točki 3. dijela B Priloga VI.

(m) drugom stupcu tablice u Prilogu VIII. Dodatku 1.;

(n) drugom stupcu tablice u Prilogu VIII. Dodatku 2.;

3. riječi „Prilogu I." u Prilogu VI. dijelu B točki 1. stavku 3. prvoj alineji i stavku 5. zamjenjuju se riječima „dijelu 3. Priloga VI. Uredbi (EZ) br. 1272/2008":

4. riječi „Priloga I. Direktivi 67/548/EEZ (19. prilagodba)" u Prilogu VI. dijelu B točki 4.2. zadnjem stavku zamjenjuju se riječima „dijela 3. Priloga VI. Uredbi (EZ) br. 1272/2008".

Članak 57.

Izmjene Uredbe (EZ) br. 1907/2006 od stupanja na snagu ove Uredbe

Stupanjem na snagu ove Uredbe, Uredba (EZ) br. 1907/2006 mijenja se kako slijedi:

1. članak 14. stavak 2. mijenja se kako slijedi:

(a) točka (b) zamjenjuje se sljedećim:

„(b) specifične granične vrijednosti koncentracije određene u dijelu 3. Priloga VI. Uredbi (EZ) br. 1272/2008 Europskog parlamenta i Vijeća od 16. prosinca 2008. o razvrstavanju, označivanju i pakiranju tvari i smjesa (*);

(ba) za tvari razvrstane kao opasne za vodeni okoliš za koje je određen faktor množenja (dalje u tekstu: „M faktor") u dijelu 3. Priloga VI. Uredbi (EZ) br. 1272/2008, gornja granična vrijednost iz tablice 1.1. Priloga I. toj Uredbi, prilagođena primjenom izračuna iz odjeljka 4.1. Priloga I. toj Uredbi;

(*) SL L 353, 31.12.2008., str. 1.";

(b) točka (e) zamjenjuje se sljedećim:

„(e) specifične granične vrijednosti koncentracije navedene u sporazumnom unosu u popisu razvrstavanja i označivanja iz članka 42. Uredbe (EZ) br. 1272/2008;

(ea) za tvari razvrstane kao opasne za vodeni okoliš za koje je određen M faktor u sporazumnom unosu u popisu razvrstavanja i označivanja iz članka 42. Uredbe (EZ) br. 1272/2008, gornja granična vrijednost iz tablice 1.1. Priloga I. toj Uredbi, prilagođena primjenom izračuna iz odjeljka 4.1. Priloga I. toj Uredbi;";

▼B

2. članak 31. mijenja se kako slijedi:

(a) stavak 8. zamjenjuje se sljedećim:

„8. Sigurnosno-tehnički list dostavlja se bez naknade na papiru ili elektronički najkasnije do datuma prve isporuke tvari odnosno smjese.”;

(b) dodaje se sljedeći stavak:

„10. Ako se tvar razvrstava u skladu s Uredbom (EZ) br. 1272/2008 u razdoblju između njezinoga stupanja na snagu i 1. prosinca 2010., to se razvrstavanje može unijeti u sigurnosno-tehnički list zajedno s razvrstavanjem u skladu s Direktivom 67/548/EEZ.

Od 1. prosinca 2010. do 1. lipnja 2015. sigurnosno-tehnički listovi za tvari moraju sadržavati razvrstavanje u skladu s Direktivom 67/548/EEZ i razvrstavanje u skladu s Uredbom (EZ) br. 1272/2008.

Ako se smjesa razvrstava u skladu s Uredbom (EZ) br. 1272/-2008 u razdoblju između njezinoga stupanja na snagu i 1. lipnja 2015., to se razvrstavanje može unijeti u sigurnosno-tehnički list zajedno s razvrstavanjem u skladu s Direktivom 1999/45/EZ. Međutim, ako se do 1. lipnja 2015. tvar ili smjesa i razvrstava i označuje u skladu s Uredbom (EZ) br. 1272/2008, to se razvrstavanje mora navesti u sigurnosno-tehničkom listu, zajedno s razvrstavanjem u skladu s Direktivom 67/548/EEZ odnosno Direktivom 1999/45/EZ za tvar, smjesu i njezine sastojke.”;

3. članak 56. stavak 6. točka (b) zamjenjuje se sljedećim:

„(b) u slučaju svih ostalih tvari, ispod najnižih graničnih vrijednosti koncentracije utvrđenih u Direktivi 1999/45/EZ ili u dijelu 3. Priloga VI. Uredbi (EZ) br. 1272/2008 na temelju kojih se smjesa razvrstava kao opasna.”;

4. u članku 59. stavci 2. i 3. izmjenjuju se kako slijedi:

(a) u stavku 2. druga rečenica zamjenjuje se sljedećim:

„Dokumentacija se tamo gdje je to primjereno može ograničiti na upućivanje na unos iz dijela 3. Priloga VI. Uredbi (EZ) br. 1272/2008.”;

(b) druga rečenica u stavku 3. zamjenjuje se sljedećim:

„Dokumentacija se tamo gdje je to primjereno može ograničiti na upućivanje na unos iz dijela 3. Priloga VI. Uredbi (EZ) br. 1272/2008.”;

5. riječi „glave XI.” u članku 76. stavku 1. točki (c) zamjenjuju se riječima „glave V. Uredbe (EZ) br. 1272/2008.”;

6. članak 77. mijenja se kako slijedi:

(a) u stavku 2. prva rečenica točke (e) zamjenjuje se sljedećim:

„(e) uspostavlja i održava bazu odnosno baze podataka s informacijama o svim registriranim tvarima, popisom razvrstavanja i označivanja i popisom usklađenoga razvrstavanja i označivanja utvrđenim u skladu s Uredbom (EZ) br. 1272/-2008;”;

▼B

(b) riječi „glave od VI. do XI.” u stavku 3. točki (a) zamjenjuju se riječima „glave od VI. do X.”;

7. glava XI. briše se;

8. Prilog XV. odjeljci I. i II. mijenjaju se kako slijedi:

(a) odjeljak I. mijenja se kako slijedi:

i. prva alineja briše se;

ii. druga alineja zamjenjuje se sljedećim:

„— određivanja tvari CMR, PBT, vPvB i drugih tvari koje izazivaju jednakou zabrinutost u skladu s člankom 59.,”;

(b) u odjeljku II. točka 1. briše se;

9. tablica u Prilogu XVII. mijenja se kako slijedi:

(a) stupac „Oznaka tvari, skupina tvari ili pripravka” mijenja se kako slijedi:

i. unosi 28., 29. i 30. zamjenjuju se sljedećim:

„28. Tvari iz dijela 3. Priloga VI. Uredbi (EZ) br. 1272/2008 koje se razvrstavaju kao karcinogene tvari 1.A ili 1.B kategorije (tablica 3.1.) ili karcinogene tvari 1. ili 2. kategorije (tablica 3.2.) i koje su navedene kao:

— karcinogene tvari 1.A kategorije (tablica 3.1.)/-karcinogene tvari 1. kategorije (tablica 3.2.) u Dodatku 1.

— karcinogene tvari 1.B kategorije (tablica 3.1.)/-karcinogene tvari 2. kategorije (tablica 3.2.) u Dodatku 2.

29. Tvari iz dijela 3. Priloga VI. Uredbi (EZ) br. 1272/2008 koje se razvrstavaju kao tvari s mutagenim učinkom na zametne stanice 1.A ili 1.B kategorije (tablica 3.1.) ili mutagene tvari 1. ili 2. kategorije (tablica 3.2.) i koje su navedene kao:

— mutagene tvari 1.A kategorije (tablica 3.1.)/-mutagene tvari 1. kategorije (tablica 3.2.) u Dodatku 3.

— mutagene tvari 1.B kategorije (tablica 3.1.)/-mutagene tvari 2. kategorije (tablica 3.2) u Dodatku 4.

30. Tvari iz dijela 3. Priloga VI. Uredbi (EZ) br. 1272/2008 koje se razvrstavaju kao reproduktivno toksične tvari 1.A ili 1.B kategorije (tablica 3.1.) ili reproduktivno toksične tvari 1. ili 2. kategorije (tablica 3.2.) i koje su navedene kao:

— reproduktivno toksične tvari 1.A kategorije – štetni učinci na spolnu funkciju i plodnost ili na razvoj (tablica 3.1.) ili reproduktivno toksične tvari 1. kategorije s R60 (Može smanjiti plodnost) ili R61 (Može izazvati oštećenja ploda) (tablica 3.2.) u Dodatku 5.

▼B

— reproduktivno toksične tvari 1.B kategorije – štetni učinci na spolnu funkciju i plodnost ili na razvoj (tablica 3.1.) ili reproduktivno toksične tvari 2. kategorije s R60 (Može smanjiti plodnost) ili R61 (Može izazvati oštećenja ploda) (tablica 3.2.) u Dodatku 6.”;

(b) u stupcu „Uvjeti ograničenja” u unosu 28. prva alineja točke 1. zamjenjuje se sljedećim:

„— odgovarajuće specifične granične vrijednosti koncentracije iz dijela 3. Priloga VI. Uredbi (EZ) br. 1272/2008, ili”;

10. Dodaci od 1. do 6. Priloga XVII. mijenjaju se kako slijedi:

(a) Predgovor se mijenja kako slijedi:

i. u odjeljku pod naslovom „Tvari” riječi „Prilogu I. Direktivi 67/548/EEZ” zamjenjuju se riječima „dijelu 3. Priloga VI. Uredbi (EZ) br. 1272/2008”;

ii. u odjeljku pod naslovom „Indeksni broj” riječi „Prilogu I. Direktivi 67/548/EEZ” zamjenjuju se riječima „dijelu 3. Priloga VI. Uredbi (EZ) br. 1272/2008”;

iii. u odjeljku pod naslovom „Napomene” riječi „predgovoru Priloga I. Direktivi 67/548/EEZ” zamjenjuju se riječima „dijelu 1. Priloga VI. Uredbi (EZ) br. 1272/2008”;

iv. napomena A zamjenjuje se sljedećim:

„Napomena A:

Ne dovodeći u pitanje članak 17. stavak 2. Uredbe (EZ) br. 1272/2008, naziv tvari na naljepnici mora odgovarati jednom od naziva navedenih u dijelu 3. Priloga VI. toj Uredbi.

U tom se dijelu ponekad koristi općeniti opis npr. „spojevi …” ili „… soli”. U tom slučaju dobavljač koji stavlja takvu tvar na tržište na naljepnici mora navesti točan naziv, vodeći računa o odredbama odjeljka 1.1.1.4. Priloga VI. Uredbi (EZ) br. 1272/2008.

U skladu s Uredbom (EZ) br. 1272/2008, ako je tvar uvrštena u dio 3. Priloga VI. toj Uredbi, na naljepnici treba navesti elemente označivanja koji su značajni za svako pojedino razvrstavanje obuhvaćeno unosom u tom dijelu, zajedno s primjenljivim elementima označivanja za sva ostala razvrstavanja koja nisu obuhvaćena tim unosom, te sve ostale primjenljive elemente oznake u skladu s člankom 17. te Uredbe.

U slučaju tvari koje pripadaju jednoj određenoj skupini tvari iz dijela 3. Priloga VI. Uredbi (EZ) br. 1272/2008, na naljepnici treba navesti elemente označivanja koji su značajni za svako pojedino razvrstavanje obuhvaćeno unosom u tom dijelu, zajedno s primjenljivim elementima označivanja za sva ostala razvrstavanja koja nisu obuhvaćena tim unosom, te sve ostale primjenljive elemente oznake u skladu s člankom 17. te Uredbe.

▼B

U slučaju tvari koje pripadaju više od jednoj skupini tvari iz dijela 3. Priloga VI. Uredbi (EZ) br. 1272/2008, na naljepnici treba navesti elemente označivanja koji su značajni za svako pojedino razvrstavanje obuhvaćeno obama unosima u tome dijelu, zajedno s primjenljivim elementima označivanja za sva ostala razvrstavanja koja nisu obuhvaćena tim unosom, te sve ostale primjenljive elemente oznake u skladu s člankom 17. te Uredbe. Ako su u ta dva unosa navedena dva različita razvrstavanja za isti razred opasnosti ili podjelu, treba koristiti razvrstavanje koje odgovara višem razredu opasnosti.”;

v. napomena D zamjenjuje se sljedećim:

„Napomena D:

Određene tvari koje su podložne spontanoj polimerizaciji ili raspadanju u pravilu se stavljaju na tržište u stabiliziranom obliku. One su u dijelu 3. Priloga VI. Uredbi (EZ) br. 1272/2008 navedene u tom obliku.

Međutim, te se tvari ponekad stavljaju na tržište u nestabiliziranom obliku. U tom slučaju dobavljač koji takvu tvar stavlja na tržište na naljepnici treba iza naziva tvari umetnuti riječ „nestabilizirano” ”.

vi. napomena E briše se;

vii. napomena H zamjenjuje se sljedećim:

„Napomena H:

Razvrstavanje i oznaka prikazani za ovu tvar odnose se na opasno svojstvo ili svojstva na koja ukazuje oznaka odnosno oznake upozorenja u kombinaciji s prikazanim razvrstavanjem. Zahtjevi iz članka 4. Uredbe (EZ) br. 1272/2008 za dobavljače ove tvari vrijede za sve ostale razrede opasnosti, podjele i kategorije opasnosti.

Konačna naljepnica mora biti u skladu sa zahtjevima odjeljka 1.2. Priloga I. Uredbi (EZ) br. 1272/2008.”;

viii. napomena K zamjenjuje se sljedećim:

„Napomena K:

Tvar se ne mora razvrstati kao karcinogena ili mutagena ako se može dokazati da sadrži manje od 0,1 % m/m 1,3-butadiena (Einecs br. 203-450-8). Ako tvar nije razvrstana kao karcinogena odnosno mutagena, treba koristiti barem oznake obavijesti (P102-)P210-P403. Ova napomena vrijedi samo za određene složene naftne derivate u dijelu 3. Priloga VI. Uredbi (EZ) br. 1272/2008.”;

ix. napomena S zamjenjuje se sljedećim:

„Napomena S:

Kod ove tvari nije obvezno označivanje u skladu s člankom 17. Uredbe (EZ) br. 1272/2008. (vidjeti odjeljak 1.3. Priloga I. toj Uredbi).”;

▼B

(b) naslov u Dodatku 1. zamjenjuje se sljedećim:

„Točka 28. – Karcinogene tvari: 1.A kategorija (tablica 3.1.)/1. kategorija (tablica 3.2.)”;

(c) Dodatak 2. mijenja se kako slijedi:

i. naslov se zamjenjuje sljedećim „Točka 28. – Karcinogene tvari: 1.B kategorija (tablica 3.1.)/2. kategorija (tablica 3.2.)”;

ii. u unosima indeksni br. 024-017-00-8, 611-024-001, 611-029-00-9, 611-030-00-4 i 650-017-00-8 riječi „Prilogu I. Direktivi 67/548/EEZ” zamjenjuju se riječima „Prilogu VI. Uredbi (EZ) br. 1272/2008”;

(d) naslov u Dodatku 3. zamjenjuje se sljedećim:

„Točka 29. – Mutagene tvari: 1.A kategorija (tablica 3.1.)/1. kategorija (tablica 3.2.)”;

(e) naslov u Dodatku 4. zamjenjuje se sljedećim:

„Točka 29. – Mutagene tvari: 1.B kategorija (tablica 3.1.)/2. kategorija (tablica 3.2.)”;

(f) naslov u Dodatku 5. zamjenjuje se sljedećim:

„Točka 30. – Reproduktivno toksične tvari: 1.A kategorija (tablica 3.1.)/1. kategorija (tablica 3.2.)”;

(g) naslov u Dodatku 6. zamjenjuje se sljedećim:

„Točka 30. – Reproduktivno toksične tvari: 1.B kategorija (tablica 3.1.)/2. kategorija (tablica 3.2.)”;

11. riječ „pripravak” odnosno „pripravci” u smislu članka 3. stavka 2. Uredbe (EZ) br. 1907/2006 u čitavom se tekstu zamjenjuje riječju „smjesa” odnosno „smjese”.

Članak 58.

Izmjena Uredbe (EZ) br. 1907/2006 od 1. prosinca 2010.

Od 1. prosinca 2010. Uredba (EZ) br. 1907/2006 mijenja se kako slijedi:

1. u članku 14. stavku 4. uvodna rečenica zamjenjuje se sljedećim:

„4. Ako nakon provedbe koraka od (a) do (d) u stavku 3. podnositelj registracije zaključi da tvar ispunjava kriterije za razvrstavanje u bilo koji od sljedećih razreda ili kategorija opasnosti iz Priloga I. Uredbi (EZ) br. 1272/2008:

(a) razred opasnostii od 2.1. do 2.4., razredi opasnosti 2.6. i 2.7., razred opasnosti 2.8. tip A i B, razredi opasnosti 2.9., 2.10. i 2.12., razred opasnosti 2.13. – 1. i 2. kategorija, razred opasnosti 2.14. – 1. i 2. kategorija, razred opasnosti 2.15. tip od A do F;

(b) razredi opasnosti od 3.1. do 3.6. i razred opasnosti 3.7. „štetni učinci na spolnu funkciju i plodnost ili na razvoj”, razred opasnosti 3.8. „učinci različiti od narkotičkih”, razred opasnosti 3.9. i 3.10.;

(c) razred opasnosti 4.1.;

(d) razred opasnosti 5.1.;

ili se ocijeni da posjeduje svojstva PBT ili vPvB, kod ocjenjivanja kemijske sigurnosti treba provesti sljedeće dodatne korake:”;

▼B

2. članak 31. mijenja se kako slijedi:

(a) stavak 1. točka (a) zamjenjuje se sljedećim:

„(a) ako tvar ispunjava kriterije za razvrstavanje opasnih tvari u skladu s Uredbom (EZ) br. 1272/2008 odnosno ako smjesa ispunjava kriterije za razvrstavanje opasnih smjesa u skladu s Direktivom 1999/45/EZ; ili”;

(b) stavak 4. zamjenjuje se sljedećim:

„4. Sigurnosno-tehnički list ne mora se dostaviti za opasne tvari u skladu s Uredbom (EZ) br. 1272/2008 odnosno opasne smjese u skladu s Direktivom 1999/45/EZ koje se nude odnosno prodaju kao predmeti za opću uporabu ako je uz tvar odnosno smjesu pruženo dovoljno informacija da korisnici mogu poduzeti potrebne mjere za zaštitu zdravlja ljudi, sigurnosti i okoliša, osim ako to zatraži daljnji korisnik ili distributer.”;

3. članak 40. stavak 1. zamjenjuje se sljedećim:

„1. Agencija razmatra sve prijedloge ispitivanja u svrhu pružanja informacija iz priloga IX. i X. za određenu tvar koji su navedeni u registraciji odnosno izvješću daljnjeg korisnika. Prednost se daje registracijama za tvari koje imaju ili mogu imati svojstva PBT ili vPvB ili svojstvo izazivanja preosjetljivosti i/ili karcinogena, mutagena ili reproduktivno toksična svojstva (CMR), odnosno tvari u količinama iznad 100 tona godišnje čije uporabe rezultiraju širokom i rasprostranjenom izloženošću, ako ispunjavaju kriterije za razvrstavanje u bilo koji od sljedećih razreda ili kategorija opasnosti iz Priloga I. Uredbi (EZ) br. 1272/2008:

(a) razredi opasnosti od 2.1. do 2.4., razredi opasnosti 2.6. i 2.7., razred opasnosti 2.8. tip A i B, razredi opasnosti 2.9., 2.10. i 2.12., razred opasnosti 2.13. – 1. i 2. kategorija, razred opasnosti 2.14. – 1. i 2. kategorija, razred opasnosti 2.15. tip od A do F;

(b) razredi opasnosti od 3.1. do 3.6. i razred opasnosti 3.7. ‚štetni učinci na spolnu funkciju i plodnost ili na razvoj’, razred opasnosti 3.8. ‚učinci različiti od narkotičkih’, razredi opasnosti 3.9. i 3.10.;

(c) razred opasnosti 4.1.;

(d) razred opasnosti 5.1.”;

4. članak 57. točke (a), (b) i (c) zamjenjuju se sljedećim:

„(a) tvari koje ispunjavaju kriterije za razvrstavanje u razred opasnosti „karcinogenost”, 1.A ili 1.B kategorija, u skladu s odjeljkom 3.6. Priloga I. Uredbi (EZ) br. 1272/2008;

(b) tvari koje ispunjavaju kriterije za razvrstavanje u razred opasnosti „mutageni učinak na zametne stanice”, 1.A ili 1.B kategorije, u skladu s odjeljkom 3.5. Priloga I. Uredbi (EZ) br. 1272/2008;

(c) tvari koje ispunjavaju kriterije za razvrstavanje u razred opasnosti „reproduktivna toksičnost”, 1.A ili 1.B kategorija – „štetni učinci na spolnu funkciju i plodnost ili na razvoj”, u skladu s odjeljkom 3.7. Priloga I. Uredbi (EZ) br. 1272/2008;”;

▼B

5. u članku 65. riječi „Direktivu 67/548/EEZ” zamjenjuju se riječima „Direktivu 67/548/EEZ i Uredbu (EZ) br. 1272/2008”;

6. članak 68. stavak 2. zamjenjuje se sljedećim:

„2. Ako bi određenu tvar pojedinačno, u smjesi ili proizvodu koja ispunjava kriterije za razvrstavanje u razred opasnosti „karcinogenost”, „mutageni učinak na zametne stanice” ili „reproduktivna toksičnost”, 1.A ili 1.B kategorije, mogli koristiti potrošači i ako Komisija predlaže ograničenja s obzirom na potrošačke uporabe, Prilog XVII. treba izmijeniti u skladu s postupkom iz članka 133. stavka 4. Članci od 69. do 73. ne primjenjuju se.”;

7. članak 119. mijenja se kako slijedi:

(a) u stavku 1. točka (a) zamjenjuje se sljedećim:

„(a) ne dovodeći u pitanje stavak 2. točke (f) i (g) ovog članka, naziv iz nomenklature IUPAC za tvari koje ispunjavaju kriterije za razvrstavanje u bilo koji od sljedećih razreda ili kategorija opasnosti iz Priloga I. Uredbi (EZ) br. 1272/-2008:

— razredi opasnosti od 2.1. do 2.4., razredi opasnosti 2.6. i 2.7., razred opasnosti 2.8. tip A i B, razredi opasnosti 2.9., 2.10. i 2.12., razred opasnosti 2.13. – 1. i 2. kategorija, razred opasnosti 2.14. – 1. i 2. kategorija, razred opasnosti 2.15. tip od A do F;

— razredi opasnosti od 3.1. do 3.6. i razred opasnosti 3.7. „štetni učinci na spolnu funkciju i plodnost ili na razvoj”, razred opasnosti 3.8. „učinci različiti od narkotičkih”, razredi opasnosti 3.9. i 3.10.;

— razred opasnosti 4.1.;

— razred opasnosti 5.1.”;

(b) stavak 2. mijenja se kako slijedi:

i. točka (f) zamjenjuje se sljedećim:

„(f) podložno članku 24. Uredbe (EZ) br. 1272/2008, naziv iz nomenklature IUPAC za tvari iz stavka 1. točke (a) ovog članka koje nisu u postupnom uvođenju, za razdoblje od šest godina;”

ii. uvodna fraza točke (g) zamjenjuje se sljedećim:

„(g) podložno članku 24. Uredbe (EZ) br. 1272/2008, naziv iz nomenklature IUPAC za tvari iz stavka 1. točke (a) ovog članka koje se isključivo koriste za jednu ili više sljedećih namjena:”;

8. druga rečenica uvodne fraze u članku 138. stavku 1. zamjenjuje se sljedećim:

„Međutim, kad su u pitanju tvari koje ispunjavaju kriterije za razvrstavanje u razred opasnosti „karcinogenost”, „mutageni učinak na zametne stanice” ili „reproduktivna toksičnost”, 1.A ili 1.B kategorije, u skladu s Uredbom (EZ) br. 1272/2008, preispitivanje treba obaviti do 1. lipnja 2014.”;

9. Prilog III. mijenja se kako slijedi:

(a) točka (a) zamjenjuje se sljedećim:

„(a) tvari kod kojih se predviđa (primjenom (Q)SAR-ova ili na temelju drugih dokaza) da bi mogle ispuniti kriterije za razvrstavanje u 1.A ili 1.B kategoriju razreda opasnosti „karcinogenost”, „mutageni učinak na zametne stanice” ili „reproduktivna toksičnost” ili kriterije iz Priloga XIII.;”;

▼B

(b) u točki (b) podtočka ii. zamjenjuje se sljedećim:

„ii. kod kojih se predviđa (primjenom (Q)SAR-ova ili na temelju drugih dokaza) da bi mogle ispuniti kriterije za razvrstavanje u bilo koji razred opasnosti za zdravlje ljudi ili okoliš odnosno podjelu na temelju Uredbe (EZ) br. 1272/2008.”;

10. u Prilogu V. točki 8. riječi „Direktivom 67/548/EEZ” zamjenjuju se riječima „Uredbom (EZ) br. 1272/2008”;

11. u Prilogu VI. odjeljci 4.1., 4.2. i 4.3. zamjenjuju se sljedećim:

„4.1. Razvrstavanje tvari u razred opasnosti koje proizlazi iz primjene glava I. i II. Uredbe (EZ) br. 1272/2008 za sve razrede opasnosti i kategorije iz te Uredbe;

Osim toga, za svaki unos treba navesti razloge zašto nije navedeno razvrstavanje za određeni razred opasnosti ili podjelu unutar razreda opasnosti (tj. da li podaci nedostaju, nisu uvjerljivi ili su uvjerljivi, ali nisu dostatni za razvrstavanje);

4.2. Oznaka opasnosti tvari dobivena primjenom glave III. Uredbe (EZ) br. 1272/2008;

4.3. Prema potrebi, specifične granične vrijednosti koncentracije dobivene primjenom članka 10. Uredbe (EZ) br. 1272/2008 i članaka od 4. do 7. Direktive 1999/45/EZ.”;

12. Prilog VIII. mijenja se kako slijedi:

(a) u stupcu 2. druga alineja točke 8.4.2. zamjenjuje se sljedećim:

„— je poznato da se radi o karcinogenoj tvari 1.A ili 1.B kategorije ili tvari s mutagenim učinkom na zametne stanice 1.A, 1.B ili 2. kategorije.”;

(b) u stupcu 2. drugi i treći stavak točke 8.7.1. zamjenjuju se sljedećim:

„Ako je poznato da tvar ima štetni učinak na plodnost te zadovoljava kriterije prema kojima se tvari razvrstavaju kao reproduktivno toksične tvari 1.A ili 1.B kategorije: Može štetno djelovati na plodnost (H360F) i ako su raspoloživi podaci dostatni za pouzdanu procjenu rizika, nije potrebno provoditi dodatno ispitivanje za plodnost. Ipak, treba razmotriti ispitivanje za razvojnu toksičnost.

Ako je poznato da tvar izaziva razvojnu toksičnost te zadovoljava kriterije prema kojima se tvari razvrstavaju kao reproduktivno toksične tvari 1.A ili 1.B kategorije: Može naškoditi nerođenom djetetu (H360D) i ako su raspoloživi podaci dostatni za pouzdanu procjenu rizika, nije potrebno provoditi dodatno ispitivanje za razvojnu toksičnost. Ipak, treba razmotriti ispitivanje učinaka na plodnost.”;

▼B

13. u Prilogu IX. stupcu 2. drugi i treći stavak točke 8.7. zamjenjuju se sljedećim:

„Ako je poznato da tvar ima štetan učinak na plodnost te zadovoljava kriterije prema kojima se tvari razvrstavaju kao reproduktivno toksične tvari 1.A ili 1.B kategorije: Može štetno djelovati na plodnost (H360F) i ako su raspoloživi podaci dostatni za pouzdanu procjenu rizika, nije potrebno provoditi dodatno ispitivanje za plodnost. Ipak, treba razmotriti ispitivanje za razvojnu toksičnost.

Ako je poznato da tvar izaziva razvojnu toksičnost te zadovoljava kriterije prema kojima se tvari razvrstavaju kao reproduktivno toksične tvari 1.A ili 1.B kategorije: Može naškoditi nerođenom djetetu (H360D) i ako su raspoloživi podaci dostatni za pouzdanu procjenu rizika, nije potrebno provoditi dodatno ispitivanje za razvojnu toksičnost. Ipak, treba razmotriti ispitivanje učinaka na plodnost.”;

14. Prilog X. mijenja se kako slijedi:

(a) u stupcu 2. drugi i treći stavak točke 8.7. zamjenjuju se sljedećim:

„Ako je poznato da tvar ima štetan učinak na plodnost te zadovoljava kriterije prema kojima se tvari razvrstavaju kao reproduktivno toksične tvari 1.A ili 1.B kategorije: Može štetno djelovati na plodnost (H360F) i ako su raspoloživi podaci dostatni za pouzdanu procjenu rizika, nije potrebno provoditi dodatno ispitivanje za plodnost. Ipak, treba razmotriti ispitivanje za razvojnu toksičnost.

Ako je poznato da tvar izaziva razvojnu toksičnost te zadovoljava kriterije prema kojima se tvari razvrstavaju kao reproduktivno toksične tvari 1.A ili 1.B kategorije: Može naškoditi nerođenom djetetu (H360D) i ako su raspoloživi podaci dostatni za pouzdanu procjenu rizika, nije potrebno provoditi dodatno ispitivanje za razvojnu toksičnost. Ipak, treba razmotriti ispitivanje učinaka na plodnost.”;

(b) u stupcu 2. točki 8.9.1. druga alineja prvog stavka zamjenjuje se sljedećim:

„— je tvar razvrstana kao tvar s mutagenim učinkom na zametne stanice 2. kategorije, ili ako jedno ili više istraživanja toksičnosti kod ponavljane primjene pokazuju da tvar može izazvati hiperplaziju i/ili preneoplastične lezije.”;

(c) u stupcu 2. drugi stavak točke 8.9.1. zamjenjuje se sljedećim:

„Ako je tvar razvrstana kao tvar s mutagenim učinkom na zametne stanice 1.A ili 1.B kategorije, treba pretpostaviti da vjerojatno postoji genotoksički mehanizam za karcinogenost. U tom slučaju uglavnom nije potrebno provoditi ispitivanje na karcinogenost.”;

▼B

15. u Prilogu XIII. druga i treća alineja točke 1.3. zamjenjuju se sljedećim:

„— se tvar razvrstava kao karcinogena tvar (1.A ili 1.B kategorije), tvar s mutagenim učinkom na zametne stanice (1.A ili 1.B kategorije) ili reproduktivno toksična tvar (1.A ili 1.B kategorije), ili

— postoje drugi dokazi kronične toksičnosti određene razvrstavanjem TCO (ponavljano izlaganje), 1. kategorija (oralno, dermalno, udisanje plinova/para, udisanje prašine/maglice/-dima) ili 2. kategorija (oralno, dermalno, udisanje plinova/para, udisanje prašine/maglice/dima) u skladu s Uredbom (EZ) br. 1272/2008”;

16. stupac „Oznaka tvari, skupina tvari ili smjese” u tablici u Prilogu XVII. mijenja se kako slijedi:

(a) unos 3. zamjenjuje se sljedećim:

„3. Tekuće tvari i smjese koje se smatraju opasnim u skladu s Direktivom 1999/45/EZ ili ispunjavaju kriterije za razvrstavanje u bilo koji od sljedećih razreda ili kategorija opasnosti iz Priloga I. Uredbi (EZ) br. 1272/2008:

(a) razredi opasnosti od 2.1. do 2.4., razredi opasnosti 2.6. i 2.7., razred opasnosti 2.8. tip A i B, razredi opasnosti 2.9., 2.10. i 2.12., razred opasnosti 2.13. – 1. i 2. kategorija, razred opasnosti 2.14. – 1. i 2. kategorija, razred opasnosti 2.15. tip od A do F;

(b) razredi opasnosti od 3.1. do 3.6. i razred opasnosti 3.7. „štetni učinci na spolnu funkciju i plodnost ili na razvoj”, razred opasnosti 3.8. „učinci različiti od narkotičkih”, razredi opasnosti 3.9. i 3.10.;

(c) razred opasnosti 4.1.;

(d) razred opasnosti 5.1.”;

(b) unos 40. zamjenjuje se sljedećim:

„40. Tvari koje se razvrstavaju kao zapaljivi plinovi 1. ili 2. kategorije, zapaljive tekućine 1., 2. ili 3. kategorije, zapaljive krutine 1. ili 2. kategorije, tvari i smjese koje u dodiru s vodom otpuštaju zapaljive plinove 1., 2. ili 3. kategorije, piroforne tekućine 1. kategorije ili piroforne krutine 1. kategorije, bez obzira na to jesu li uvrštene u dio 3. Priloga VI. toj Uredbi ili ne.”.

Članak 59.

Izmjene Uredbe (EZ) br. 1907/2006 od 1. lipnja 2015.

Od 1. lipnja 2015. Uredba (EZ) br. 1907/2006 mijenja se kako slijedi:

1. članak 14. stavak 2. zamjenjuje se sljedećim:

„2. Ocjenjivanje kemijske sigurnosti u skladu sa stavkom 1. nije potrebno provoditi za tvar u smjesi ako je njezina koncentracija u smjesi manja od:

(a) gornje granične vrijednosti iz članka 11. stavka 3. Uredbe (EZ) br. 1272/2008;

(b) 0,1 % masenog udjela (m/m), ako tvar ispunjava kriterije iz Priloga XIII. ovoj Uredbi.”;

▼B

2. članak 31. mijenja se kako slijedi:

(a) u stavku 1. točka (a) zamjenjuje se sljedećim:

„(a) ako tvar ili smjesa ispunjava kriterije za razvrstavanje opasnih tvari i smjesa u skladu s Uredbom (EZ) br. 1272/-2008; ili”;

(b) stavak 3. zamjenjuje se sljedećim:

„3. Dobavljač na zahtjev primatelju dostavlja sigurnosno-tehnički list sastavljen u skladu s Prilogom II. i ako smjesa ne ispunjava kriterije za razvrstavanje opasnih smjesa u skladu s glavama I. i II. Uredbe (EZ) br. 1272/2008, ali sadrži:

(a) u pojedinačnoj koncentraciji ≥ 1 % masenog udjela u slučaju neplinovitih smjesa i ≥ 0,2 % volumnog udjela u slučaju plinovitih smjesa najmanje jednu tvar koja predstavlja opasnost za zdravlje ljudi ili okoliš; ili

(b) u pojedinačnoj koncentraciji ≥ 0,1 % masenog udjela u slučaju neplinovitih smjesa najmanje jednu karcinogenu tvar 2. kategorije ili reproduktivno toksičnu tvar 1.A, 1.B ili 2. kategorije, tvar koja izaziva preosjetljivost kože 1. kategorije, tvar koja izaziva preosjetljivost dišnih putova 1. kategorije ili ima učinke na dojenje ili preko dojenja, ili tvar koja je postojana, bioakumulativna i otrovna (PBT) u skladu s kriterijima iz Priloga XIII. ili vrlo postojana i vrlo bioakumulativna (vPvB) u skladu s kriterijima iz Priloga XIII., ili je uvrštena u popis uspostavljen u skladu s člankom 59. stavkom 1. zbog različitih razloga od onih koji su navedeni u točki (a); ili

(c) tvar za koju su u Zajednici propisane granične vrijednosti izlaganja na radnom mjestu”;

(c) stavak 4. zamjenjuje se sljedećim:

„4. Sigurnosno-tehnički list ne mora se dostaviti za opasne tvari i smjese koje se nude, odnosno prodaju kao predmeti za opću uporabu, ako je uz tvar odnosno smjesu pruženo dovoljno informacija da korisnici mogu poduzeti potrebne mjere za zaštitu zdravlja ljudi, sigurnosti i okoliša, osim ako to zatraži daljnji korisnik ili distributer.”;

3. članak 56. stavak 6. točka (b) zamjenjuje se sljedećim:

„(b) u slučaju svih ostalih tvari, ispod vrijednosti utvrđenih u članku 11. stavku 3. Uredbe (EZ) br. 1272/2008 na temelju kojih se smjesa razvrstava kao opasna.”;

4. u članku 65. riječi „Direktivu 1999/45/EZ” brišu se;

5. Prilog II. mijenja se kako slijedi:

(a) točka 1.1. zamjenjuje se sljedećim:

„1.1. Identifikacija tvari ili smjese

Za identifikaciju tvari koristi se izraz istovjetan onomu koji je naveden na naljepnici u skladu s člankom 18. stavkom 2. Uredbe (EZ) br. 1272/2008.

Za identifikaciju smjese koristi se izraz istovjetan onomu koji je naveden na naljepnici u skladu s člankom 18. stavkom 3. točkom (a) Uredbe (EZ) br. 1272/2008.”;

▼B

(b) bilješka 1 iz točke 3.3. podtočke (a) prve alineje briše se;

(c) točka 3.6. zamjenjuje se sljedećim:

„3.6. Ako je Agencija u skladu s člankom 24. Uredbe (EZ) br. 1272/2008 odobrila da kemijski identitet tvari na naljepnici i u sigurnosno-tehničkom listu može ostati tajan, njezina kemijska svojstva treba opisati u rubrici 3. kako bi se zajamčilo sigurno rukovanje.

Naziv koji se koristi u sigurnosno-tehničkom listu (također i u smislu stavaka 1.1., 3.2., 3.3. i 3.5.) mora biti istovjetan nazivu na naljepnici, odobrenom u skladu s postupkom iz članka 24. Uredbe (EZ) br. 1272/2008.”;

6. u Prilogu VI. odjeljak 4.3. zamjenjuje se sljedećim:

„4.3. Prema potrebi, specifične granične vrijednosti koncentracije dobivene primjenom članka 10. Uredbe (EZ) br. 1272/2008.”;

7. Prilog XVII. mijenja se kako slijedi:

(a) riječi „koji se smatraju opasnima u skladu s Direktivom 1999/45/EZ ili” u unosu 3. u stupcu „Oznaka tvari, skupina tvari ili smjese” u tablici se brišu;

(b) unos 28. u stupcu „Uvjeti ograničenja” u tablici mijenja se kako slijedi:

i. druga alineja točke 1. zamjenjuje se sljedećim:

„— relevantne opće granične vrijednosti koncentracije iz dijela 3. Priloga I. Uredbi (EZ) br. 1272/2008.”;

ii. točka 2. podtočka (d) zamjenjuje se sljedećim:

„(d) umjetničke boje obuhvaćene Uredbom (EZ) br. 1272/2008.”.

Članak 60.

Ukidanje

Direktiva 67/548/EEZ i Direktiva 1999/45/EZ stavljaju se izvan snage s učinkom od 1. lipnja 2015.

Članak 61.

Prijelazne odredbe

1. Tvari se do 1. prosinca 2010. razvrstavaju, označuju i pakiraju u skladu s Direktivom 67/548/EEZ.

Smjese se do 1. lipnja 2015. razvrstavaju, označuju i pakiraju u skladu s Direktivom 1999/45/EZ.

2. Odstupajući od drugog podstavka članka 62. ove Uredbe te dodatno uz zahtjeve stavka 1. ovog članka, tvari i smjese se prije 1. prosinca 2010. odnosno 1. lipnja 2015. mogu razvrstavati, označivati i pakirati u skladu s ovom Uredbom. U tom se slučaju ne primjenjuju odredbe o označivanju i pakiranju iz Direktive 67/548/EEZ i Direktive 1999/45/EZ.

▼B

3. Tvari se od 1. prosinca 2010. do 1. lipnja 2015. razvrstavaju i u skladu s Direktivom 67/548/EEZ i u skladu s ovom Uredbom. One se označuju i pakiraju u skladu s ovom Uredbom.

4. Odstupajući od drugog podstavka članka 62. ove Uredbe, tvari koje su razvrstane, označene i zapakirane u skladu s Direktivom 67/548/EEZ i stavljene na tržište prije 1. prosinca 2010. nije potrebno ponovno označiti i prepakirati u skladu s ovom Uredbom do 1. prosinca 2012.

Odstupajući od drugog podstavka članka 62. ove Uredbe, smjese koje su razvrstane, označene i zapakirane u skladu s Direktivom 1999/45/EZ i stavljene na tržište prije 1. lipnja 2015. nije potrebno ponovno označiti i prepakirati u skladu s ovom Uredbom do 1. lipnja 2017.

5. Ako je tvar ili smjesa razvrstana u skladu s Direktivom 67/548/EEZ odnosno Direktivom 1999/45/EZ prije 1. prosinca 2010., odnosno 1. lipnja 2015., proizvođači, uvoznici i daljnji korisnici mogu promijeniti razvrstavanje tvari, odnosno smjese koristeći tablicu za prevođenje iz Priloga VII. ovoj Uredbi.

6. Država članica može do 1. prosinca 2011. zadržati sva postojeća stroža razvrstavanja i označivanja tvari uvrštenih u dio 3. Priloga VI. ovoj Uredbi, pod uvjetom da su ta razvrstavanja i elementi označivanja prijavljeni Komisiji prije 20. siječnja 2009. u skladu sa zaštitnom klauzulom iz Direktive 67/548/EEZ i da država članica do 1. lipnja 2009. Agenciji podnese prijedlog usklađenog razvrstavanja i označivanja koji sadrži ta razvrstavanja i elemenate označivanja, u skladu s člankom 37. stavkom 1. ove Uredbe

Ovo vrijedi samo ako Komisija nije već prije 20. siječnja 2009. donijela odluku o predloženom razvrstavanju i označivanju u skladu sa zaštitnom klauzulom iz Direktive 67/548/EEZ.

Ako se predloženo usklađeno razvrstavanje i označivanje dostavljeno na temelju prvog podstavka ne uvrsti u dio 3. Priloga VI. u skladu s člankom 37. stavkom 5., ili se uvrsti u izmijenjenom obliku, izuzeće iz prvog podstavka ovog stavka prestaje važiti.

Članak 62.

Stupanje na snagu

Ova Uredba stupa na snagu dvadesetog dana od dana objave u *Službenom listu Europske unije*.

Glave II., III. i IV. primjenjuju se u odnosu na tvari od 1. prosinca 2010., a u odnosu na smjese od 1. lipnja 2015.

Ova je Uredba u cijelosti obvezujuća i izravno se primjenjuje u svim državama članicama.

▼B

PRILOG I.

ZAHTJEVI RAZVRSTAVANJA I OZNAČIVANJA ZA OPASNE TVARI I SMJESE

U ovom se Prilogu utvrđuju kriteriji za razvrstavanje u razrede opasnosti i podjele unutar tih razreda i navode dodatne odredbe za ispunjavanje tih kriterija.

1. DIO 1.: OPĆA NAČELA RAZVRSTAVANJA I OZNAČIVANJA

1.0. **Definicije**

Plin je tvar koja:

i. na 50 °C ima tlak pare iznad 300 kPa (apsolutna vrijednost); ili

ii. je potpuno plinovita na 20 °C pri standardnom tlaku od 101,3 kPa.

Tekućina je tvar ili smjesa koja:

i. na 50 °C ima tlak pare do najviše 300 kPa (3 bara);

ii. nije potpuno plinovita na 20 °C pri standardnom tlaku od 101,3 kPa; i

iii. koja ima talište ili početnu točku taljenja na 20 °C ili niže pri standardnom tlaku od 101,3 kPa.

Kruta tvar je tvar ili smjesa koja ne odgovara definiciji tekućine i plina.

1.1. **Razvrstavanje tvari i smjesa**

1.1.0. ***Suradnja radi ispunjavanja zahtjeva ove Uredbe***

Dobavljači u lancu opskrbe međusobno surađuju kako bi ispunili zahtjeve razvrstavanja, označivanja i pakiranja utvrđene u ovoj Uredbi.

Dobavljači unutar industrijskog sektora mogu surađivati u provedbi prijelaznih rješenja iz članka 61. za tvari i smjese koje stavljaju na tržište.

Dobavljači unutar industrijskog sektora mogu u okviru suradnje uspostaviti mrežu ili drugi oblik razmjene podataka i znanja u vezi s razvrstavanjem tvari i smjesa, u skladu s glavom II. ove Uredbe. U tom će slučaju dobavljači unutar industrijskog sektora u cijelosti dokumentirati podloge za donošenje odluka o razvrstavanju i dokumentaciju staviti na raspolaganje nadležnim tijelima te, na zahtjev, relevantnim tijelima za provedbu, zajedno s podacima i informacijama na kojima se temelje razvrstavanja. Ipak, i u slučaju kad dobavljači unutar industrijskog sektora surađuju na taj način, svaki od njih ostaje u cijelosti odgovoran za razvrstavanje, označivanje i pakiranje tvari i smjesa koje stavlja na tržište, kao i za ispunjavanje svih drugih zahtjeva ove Uredbe.

Mreža se također može koristiti i za razmjenu informacija i najboljih praksi kako bi se pojednostavilo ispunjavanje obveza u vezi s prijavljivanjem.

1.1.1. ***Uloga i primjena stručne prosudbe i utvrđivanje valjanosti i utemeljenosti dokaza***

1.1.1.1. Ako se kriteriji ne mogu izravno primijeniti na utvrđene raspoložive informacije, ili ako su raspoložive samo informacije iz članka 6. stavka 5., provodi se određivanje dokazne snage uz primjenu stručne prosudbe u skladu s člankom 9. stavkom 3. odnosno člankom 9. stavkom 4.

▼B

1.1.1.2. Da bi se postojeće informacije mogle iskoristiti za što veći broj smjesa, stručna prosudba se u postupku razvrstavanja smjesa može primijeniti u različitim područjima, u interesu zaštite zdravlja ljudi i okoliša. Stručna prosudba ponekad je potrebna i kod tumačenja podataka za potrebe razvrstavanja tvari, posebno u slučajevima koji zahtijevaju utvrđivanje valjanosti i utemeljenosti dokaza.

1.1.1.3. Utvrđivanje valjanosti i utemeljenosti dokaza podrazumijeva zajedničko razmatranje svih raspoloživih informacija koje su bitne za određivanje opasnosti, kao što su rezultati prikladnih *in vitro* ispitivanja, relevantni podaci dobiveni na životinjama, informacije dobivene primjenom „kategorijskog" pristupa (grupiranje, analogija), rezultati kvantitativnih odnosa strukture i aktivnosti (Q)SAR-a, iskustva kod ljudi (npr. podaci o izloženosti na radnom mjestu i podaci iz baza podataka o nezgodama), epidemiološke i kliničke studije te dobro dokumentirani prikazi slučaja i zapažanja. Kakvoći i dosljednosti podataka dodjeljuje se odgovarajući faktor. Kod razvrstavanja se prema potrebi uzimaju u obzir informacije o srodnim tvarima i smjesama kao i rezultati istraživanja o mjestu, mehanizmu i načinu djelovanja. Prilikom svakog utvrđivanja valjanosti i utemeljenosti dokaza treba objediniti sve pozitivne i negativne rezultate.

1.1.1.4. Kod razvrstavanja s obzirom na opasnosti za zdravlje (dio 3.) u pravilu se smatra da je razvrstavanje opravdano ako utvrđeni opasni učinci zabilježeni u odgovarajućim istraživanjima na životinjama ili na temelju iskustava kod ljudi odgovaraju kriterijima za razvrstavanje. Ako su raspoloživi i dokazi kod ljudi i dokazi kod životinja i ako su njihovi nalazi kontradiktorni, pitanje razvrstavanja treba riješiti evaluiranjem kakvoće i pouzdanosti dokaza iz oba izvora. Općenito, prikladni, pouzdani i reprezentativni podaci koji potječu od ljudi (uključujući epidemiološke studije, znanstveno utemeljene studije slučaja, kako je utvrđeno u ovom Prilogu, i statistički potkrijepljeno iskustvo) imaju prednost pred ostalim podacima. Međutim, čak se i kod dobro postavljenih i provedenih epidemioloških istraživanja ponekad zbog nedovoljnog broja ispitanika ne mogu otkriti relativno rijetki, ali ipak bitni učinci, ili ocijeniti potencijalno zbunjujući faktori. Stoga izostanak pozitivnih iskustava kod ljudi ne mora nužno opovrgnuti pozitivne rezultate dobro provedenog istraživanja na životinjama, ali je u tom slučaju potrebno ocijeniti pouzdanost, kakvoću i statističku valjanost i utemeljenost i jednih i drugih podataka tj. podataka koji potječu od ljudi i podataka dobivenih na životinjama.

1.1.1.5. U slučaju razvrstavanja s obzirom na opasnosti za zdravlje (dio 3.), informacije koje su bitne da bi se odredilo je li određeni učinak relevantan za ljude su put izlaganja, ispitivanja mehanizma i metabolizma. Ako te informacije potiču sumnju u relevantnost učinka za ljude, može biti primjereno i niže razvrstavanje, pod uvjetom da je dokazana pouzdanost i kakvoća podataka. Ako postoje znanstveni dokazi da mehanizam odnosno način djelovanja nije relevantan za ljude, tvar odnosno smjesa se ne razvrstava.

1.1.2. ***Specifične granične vrijednosti koncentracije, M faktori i opće gornje granične vrijednosti***

1.1.2.1. Specifične granične vrijednosti koncentracije i M faktori primjenjuju se u skladu s člankom 10.

1.1.2.2. *Gornje granične vrijednosti*

1.1.2.2.1. Gornje granične vrijednosti nam govore kada kod razvrstavanja tvari odnosno smjese treba uzeti u obzir opasnu tvar koja je u njoj prisutna bilo kao identificirana nečistoća, dodatak ili pojedinačni sastojak (vidjeti članak 11.).

▼B

1.1.2.2.2. Gornje granične vrijednosti iz članka 11. su:

(a) Za opasnosti za zdravlje ljudi i okoliš iz dijelova 3., 4. i 5. ovog Priloga:

i. u slučaju tvari za koje je u dijelu 3. Priloga VI. ili popisu razvrstavanja i označivanja iz članka 42. određena specifična granična vrijednost koncentracije za odgovarajući razred opasnosti ili podjelu i za koje je u tablici 1.1. naveden razred opasnosti odnosno podjela, niža vrijednost od specifične granične vrijednosti koncentracije i odgovarajuće opće gornje granične vrijednosti iz tablice 1.1.; ili

ii. u slučaju tvari za koje je u dijelu 3. Priloga VI. ili popisu razvrstavanja i označivanja iz članka 42. određena specifična granična vrijednost koncentracije za odgovarajući razred opasnosti ili podjelu, ali za koje u tablici 1.1. nije naveden razred opasnosti odnosno podjela, specifična granična vrijednost koncentracije određena u dijelu 3. Priloga VI. ili u popisu razvrstavanja i označivanja; ili

iii. u slučaju tvari za koje u dijelu 3. Priloga VI. i u popisu razvrstavanja i označivanja iz članka 42. nije određena specifična granična vrijednost koncentracije za odgovarajući razred opasnosti ili podjelu, ali za koje je u tablici 1.1. naveden razred opasnosti odnosno podjela, odgovarajuća opća gornja granična vrijednost iz te tablice; ili

iv. u slučaju tvari za koje u dijelu 3. Priloga VI. i u popisu razvrstavanja i označivanja iz članka 42. nije određena specifična granična vrijednost koncentracije za odgovarajući razred opasnosti ili podjelu i za koje u tablici 1.1. nije naveden razred opasnosti odnosno podjela, opća granična vrijednost koncentracije za razvrstavanje iz odgovarajućih odjeljaka dijelova 3., 4. i 5. ovog Priloga.

(b) Za opasnosti za vodeni okoliš iz odjeljka 4.1. ovog Priloga:

i. u slučaju tvari za koje je u dijelu 3. Priloga VI. ili popisu razvrstavanja i označivanja iz članka 42. određen M faktor za odgovarajuću kategoriju opasnosti, opća gornja granična vrijednost iz tablice 1.1., prilagođena primjenom izračuna iz odjeljka 4.1. ovog Priloga; ili

ii. u slučaju tvari za koje u dijelu 3. Priloga VI. i u popisu razvrstavanja i označivanja iz članka 42. nije određen M faktor za odgovarajuću kategoriju opasnosti, odgovarajuća opća gornja granična vrijednost iz tablice 1.1.

Tablica 1.1.

Opće gornje granične vrijednosti

Razred opasnosti	Opće gornje granične vrijednosti koje se uzimaju u obzir
Akutna toksičnost:	
— 1. – 3. kategorija	0,1 %
— 4. kategorija	1 %
Nagrizanje/nadraživanje kože	1 % ([1])
Teške ozljede očiju/nadražujuće za oko	1 % ([2])

▼B

Razred opasnosti	Opće gornje granične vrijednosti koje se uzimaju u obzir
Opasno za vodeni okoliš	
— akutna toksičnost 1. kategorije	0,1 % ([3])
— kronična toksičnost 1. kategorije	0,1 % ([3])
— kronična toksičnost 2. – 4. kategorije	1 %

([1]) Ili < 1 %, ovisno o slučaju, vidjeti 3.2.3.3.1.
([2]) Ili < 1 %, ovisno o slučaju, vidjeti 3.3.3.3.1.
([3]) Ili < 0,1 %, ovisno o slučaju, vidjeti 4.1.3.1.

▼M2

Napomena:

Opće granične vrijednosti navode se u masenim postocima, osim u slučaju plinovitih smjesa za one vrste opasnosti za koje se opće granične vrijednosti mogu najbolje iskazati volumnim postocima.

▼B

1.1.3. ***Načela premošćivanja za razvrstavanje smjesa u slučaju kad podaci o ispitivanju nisu raspoloživi za čitavu smjesu***

Ako smjesa nije sama ispitana radi određivanja opasnih svojstava, ali je raspoloživo dovoljno podataka o ispitivanju sličnih smjesa i o pojedinačnim opasnim sastojcima smjese da se njezine opasnosti mogu dovoljno dobro opisati, ti se podaci koriste za svaki pojedini razred opasnosti iz dijelova 3. i 4. ovog Priloga u skladu sa sljedećim pravilima premošćivanja, na koja upućuje članak 9. stavak 4., podložno primjeni svih posebnih odredaba za smjese po razredima opasnosti.

1.1.3.1. *Razrjeđenje*

►M2 Ako se ispitana smjesa ◄razrijedi drugom tvari (razrjeđivač) koja je razvrstana u istovjetnu ili nižu kategoriju opasnosti od najmanje opasnog sastojka izvorne smjese i ne očekuje se da će ta tvar utjecati na razvrstavanje ostalih sastojaka smjese, primjenjuje se jedno od sljedećih pravila:

— nova se smjesa razvrstava jednako kao izvorna smjesa;

— primjenjuje se metoda za razvrstavanje smjesa objašnjena u pojedinim odjeljcima dijelova 3. i 4. u slučaju kad su podaci raspoloživi za sve komponente ili samo neke komponente smjese;

— u slučaju akutne toksičnosti, primjenjuje se metoda razvrstavanja smjesa na temelju sastojaka smjese (pravilo aditivnosti).

▼M2

1.1.3.2. *Šarže*

Može se pretpostaviti da je kategorija opasnosti ispitane proizvodne šarže smjese u osnovi istovjetna kategoriji opasnosti druge proizvodne šarže, koja nije ispitana, istog trgovačkog proizvoda, koju je proizveo ili koja je proizvedena pod nadzorom istog dobavljača, osim ako ima razloga vjerovati da je nastupila značajna promjena koja mijenja razvrstavanje opasnosti neispitane šarže. U tom posljednjem slučaju treba provesti novo ocjenjivanje.

▼M2

1.1.3.3. *Koncentracija visoko opasnih smjesa*

U slučaju razvrstavanja smjesa obuhvaćenih odjeljcima 3.1., 3.2., 3.3., 3.8., 3.9., 3.10. i 4.1., ako je ispitana smjesa razvrstana u najvišu kategoriju ili potkategoriju opasnosti, a koncentracija sastojaka ispitane smjese iz te kategorije ili potkategorije se poveća, dobivena neispitana smjesa razvrstava se u tu kategoriju ili potkategoriju bez dodatnog ispitivanja.

1.1.3.4. *Interpolacija unutar jedne kategorije toksičnosti*

U slučaju razvrstavanja smjesa obuhvaćenih odjeljcima 3.1., 3.2., 3.3., 3.8., 3.9., 3.10. i 4.1., za tri smjese (A, B i C) s identičnim sastojcima, ako su smjese A i B ispitane i u istoj su kategoriji opasnosti, a neispitana smjesa C sadrži iste opasne sastojke kao smjese A i B, ali su koncentracije tih opasnih sastojaka između koncentracija u smjesama A i B, pretpostavlja se da smjesa C pripada istoj kategoriji opasnosti kao A i B.

▼B

1.1.3.5. *Suštinski slične smjese*

Pretpostavimo da:

(a) postoje dvije smjese od kojih svaka sadrži po dva sastojka:

i. A + B,

ii. C + B;

(b) koncentracija sastojka B je u osnovi ista u obje smjese;

(c) koncentracija sastojka A u smjesi i. jednaka je koncentraciji sastojka C u smjesi ii.;

(d) podaci o opasnosti za A i C su raspoloživi i u osnovi su istovjetni tj. oni pripadaju istoj kategoriji opasnosti i ne očekuje se da će utjecati na razvrstavanje B.

▼M2

Ako je smjesa i. ili ii. već razvrstana na temelju podataka dobivenih ispitivanjem, drugoj se smjesi dodjeljuje ista kategorija opasnosti.

▼B

1.1.3.6. *Preispitivanje razvrstavanja u slučaju promjene sastava smjese*

Za potrebe primjene članka 15. stavka 2. točke (a) utvrđuju se sljedeće promjene početne koncentracije:

Tablica 1.2.

Načelo premošćivanja za promjene sastava smjese

Početni raspon koncentracije sastojka	Dopuštena promjena početne koncentracije sastojka
≤ 2,5 %	± 30 %
2,5 < C ≤ 10 %	± 20 %
10 < C ≤ 25 %	± 10 %
25 < C ≤ 100 %	± 5 %

▼B

1.1.3.7. *Aerosoli*

U slučaju razvrstavanja smjesa obuhvaćenih odjeljcima 3.1., 3.2., 3.3., 3.4., 3.8. i 3.9. vrijedi sljedeće pravilo: Smjesa u obliku aerosola razvrstava se u istu kategoriju opasnosti kao neaerosolni oblik smjese pod uvjetom da dodani potiskivač ne utječe na opasna svojstva smjese nakon raspršivanja i da postoje znanstveni dokazi da aerosolni oblik nije opasniji od neaerosolnoga.

▼M2

1.2. **Označivanje**

1.2.1. ***Opća pravila za primjenu oznaka koje zahtijeva članak 31.***

1.2.1.1. Piktogrami opasnosti su u obliku kvadrata okrenutoga vrhom prema dolje.

1.2.1.2. Piktogrami opasnosti utvrđeni u Prilogu V. imaju crni simbol na bijeloj pozadini s crvenim okvirom širokim dovoljno da bude jasno vidljiv.

1.2.1.3. Svaki piktogram opasnosti prekriva najmanje jednu petnaestinu najmanje površine oznake posvećene informacijama koje zahtijeva članak 17. Najmanja površina svakog piktograma opasnosti ne smije biti manja od 1 cm^2.

1.2.1.4. Dimenzije oznake i svakog piktograma:

Tablica 1.3.

Najmanje dimenzije naljepnica i piktograma

Zapremina pakiranja	Dimenzije naljepnice (u milimetrima) za informacije koje zahtijeva članak 17.	Dimenzije svakog piktograma (u milimetrima)
Do najviše 3 litre:	Po mogućnosti ne manje od 52 × 74	Ne manje od 10 × 10 Po mogućnosti, najmanje 16 × 16
Više od 3 litre do najviše 50 litara:	Najmanje 74 × 105	Najmanje 23 × 23
Više od 50 litara do najviše 500 litara:	Najmanje 105 × 148	Najmanje 32 × 32
Više od 500 litara:	Najmanje 148 × 210	Najmanje 46 × 46

▼B

1.3. **Posebna odstupanja od zahtjeva označivanja**

U skladu s člankom 23. primjenjuju se sljedeća odstupanja:

1.3.1. ***Prenosive plinske boce***

U slučaju prenosivih plinskih boca u koju stane najviše 150 litara vode dopuštene su sljedeće mogućnosti:

(a) Oblik i dimenzije u skladu s odredbama važećeg izdanja norme ISO 7225 „Plinske boce – naljepnice upozorenja”. U tom se slučaju na naljepnici može nalaziti opći naziv ili industrijski odnosno trgovački naziv tvari ili smjese, pod uvjetom da su opasne tvari sadržane u smjesi prikazane na samoj boci jasno i neizbrisivo.

▼B

(b) Informacije utvrđene u članku 17. navode se na trajnoj pločici s podacima ili naljepnici koja se ne može odvojiti od boce.

1.3.2. ***Plinski spremnici za propan, butan i ukapljeni naftni plin (UNP)***

1.3.2.1. Ako se propan, butan i ukapljeni naftni plin ili smjesa koja sadrži te tvari i koja je razvrstana u skladu s kriterijima iz ovog Priloga stavlja na tržište u zatvorenim ponovno punjivim bocama ili jednokratno punjivim patronama u smislu EN 417 kao zapaljivi plin koji se oslobađa samo radi gorenja (aktualno izdanje norme EN 417 „Metalne plinske patrone koje se ne mogu ponovo puniti, a služe za pohranu ukapljenih naftnih plinova, s ili bez ventila, koje se koriste uz prenosive uređaje; konstrukcija, inspekcija, ispitivanje i označivanje”), te se boce odnosno patrone označuju samo odgovarajućim piktogramom te oznakama upozorenja i oznakama obavijesti za zapaljivost.

1.3.2.2. Informacije o učincima na zdravlje ljudi i okoliš ne moraju se navoditi na naljepnici. Umjesto toga, dobavljač će te informacije pružiti daljnjim korisnicima i distributerima putem sigurnosno-tehničkog lista (STL).

1.3.2.3. Potrošačima treba prenijeti dovoljno informacija kako bi mogli poduzeti sve potrebne mjere za zaštitu zdravlja i sigurnosti.

1.3.3. ***Aerosoli i spremnici opremljeni zapečaćenim nastavkom za raspršivanje koji sadrže tvari ili smjese koje predstavljaju opasnost od aspiracije***

S obzirom na primjenu odjeljka 3.10.4., tvari i smjese razvrstane u skladu s kriterijima odjeljaka 3.10.2. i 3.10.3. ne moraju se označivati s obzirom na tu opasnost ako se stavljaju na tržište u aerosolnim raspršivačima ili u spremnicima opremljenim zapečaćenim nastavkom za raspršivanje.

1.3.4. ***Metali u čvrstom stanju, legure, smjese koje sadrže polimere, smjese koje sadrže elastomere***

1.3.4.1. Metale u čvrstom stanju, legure, smjese koje sadrže polimere i smjese koje sadrže elastomere nije potrebno označiti naljepnicom u skladu s ovim Prilogom ako u obliku u kojemu se stavljaju na tržište ne predstavljaju opasnost za zdravlje ljudi u slučaju udisanja, gutanja ili u dodiru s kožom, niti opasnost za vodeni okoliš, čak ni onda ako su razvrstani kao opasni u skladu s kriterijima iz ovog Priloga.

1.3.4.2. Umjesto toga, dobavljač će pružiti informacije daljnjim korisnicima i distributerima putem sigurnosno-tehničkog lista.

1.3.5. ***Eksplozivi koji se stavljaju na tržište radi postizanja eksplozivnog ili pirotehničkog učinka***

Eksplozivi iz odjeljka 2.1. koji se stavljaju na tržište radi postizanja eksplozivnog ili pirotehničkog učinka označuju se i pakiraju samo u skladu sa zahtjevima za eksplozive.

▼M4

1.3.6. ***Tvari ili smjese razvrstane kao nagrizajuće za metal ali ne nagrizajuće za kožu i/ili oči***

koje su u konačnom obliku kako su zapakirane za potrošačku uporabu ne zahtijevaju na naljepnici piktogram opasnosti GHS05.

▼B

1.4. **Zahtjev za korištenje alternativnog kemijskog naziva**

1.4.1. ***Zahtjevi za korištenje alternativnog kemijskog naziva na temelju članka 24. mogu se odobriti samo ako***

I. za tvar nije određena granična vrijednost izlaganja na radnom mjestu na razini Zajednice; i

II. proizvođač, uvoznik, odnosno daljnji korisnik može dokazati da je uporabom alternativnog kemijskog naziva zadovoljena potreba da se osigura dovoljno informacija za poduzimanje potrebnih mjera za zaštitu zdravlja i sigurnosti na radnom mjestu te potreba da se osigura nadzor nad rizicima koji proizlaze iz rukovanja smjesom;

III. je tvar razvrstana isključivo u jednu ili više sljedećih kategorija opasnosti:

(a) bilo koja kategorija opasnosti iz dijela 2. ovog Priloga;

(b) akutna toksičnost, 4. kategorija;

(c) nagrizajuće/nadražujuće za kožu, 2. kategorija;

(d) teška ozljeda oka/nadražujuće za oko, 2. kategorija;

(e) toksično za ciljani organ – jednokratno izlaganje, 2. ili 3. kategorija;

(f) toksično za ciljani organ – ponavljano izlaganje, 2. kategorija;

(g) opasno za vodeni okoliš – kronična toksičnost, 3. ili 4. kategorija.

1.4.2. ***Odabir kemijskog naziva (kemijskih naziva) za smjese namijenjene industriji mirisa i parfema***

U slučaju tvari koje se pojavljuju u prirodi umjesto kemijskih naziva komponenti esencijalnog ulja ili ekstrakta, kako je navedeno u članku 18. stavku 3. točki (b), može se koristiti kemijski naziv ili nazivi kao što su „esencijalno ulje …” ili „ekstrakt …”.

1.5. **Izuzeća od zahtjeva označivanja i pakiranja**

1.5.1. ***Izuzeća od članka 31. (članak 29. stavak 1.)***

1.5.1.1. Ako se primjenjuje članak 27. stavak 1., elementi označivanja iz članka 17. mogu se nalaziti:

(a) na naljepnicama omotanim oko spremnika; ili

(b) na privezanim etiketama; ili

(c) na vanjskoj ambalaži.

1.5.1.2. Naljepnica na bilo kojoj unutarnjoj ambalaži mora sadržavati barem piktograme opasnosti, identifikacijsku oznaku proizvoda iz članka 18. te naziv i broj telefona dobavljača tvari ili smjese.

1.5.2. ***Izuzeća od članka 17. (članak 29. stavak 2.)***

1.5.2.1. *Označivanje pakiranja čiji sadržaj ne prelazi 125 ml*

1.5.2.1.1. Oznake upozorenja i oznake obavijesti povezane s niže navedenim kategorijama opasnosti mogu se izostaviti iz elemenata naljepnice predviđenih u članku 17. ako:

(a) sadržaj pakiranja ne prelazi 125 ml; i

(b) je tvar odnosno smjesa razvrstana u jednu ili više od sljedećih kategorija opasnosti:

1. oksidirajući plinovi 1. kategorije;

2. plinovi pod tlakom;

▼B

3. zapaljive tekućine 2. i 3. kategorije;

4. zapaljive krutine 1. i 2. kategorije;

5. samoreagirajuće tvari i smjese tipa od C do F;

6. samozagrijavajuće tvari i smjese 2. kategorije;

7. tvari i smjese koje u dodiru s vodom otpuštaju zapaljive plinove 1., 2. i 3. kategorije;

8. oksidirajuće tekućine 2. i 3. kategorije;

9. oksidirajuće krutine 2. i 3. kategorije;

10. organski peroksidi tipa od C do F;

11. akutna toksičnost 4. kategorije, ako se tvari odnosno smjese ne nalaze u prometu na malo;

12. nadraživanje kože 2. kategorije;

13. nadražujuće za oko 2. kategorije;

14. specifična toksičnost za ciljane organe – jednokratno izlaganje – 2. ili 3. kategorija, ako se tvar odnosno smjesa ne nalazi u prometu na malo;

15. specifična toksičnost za ciljane organe – ponavljano izlaganje – 2. kategorija, ako se tvar odnosno smjesa ne nalazi u prometu na malo;

16. opasno za vodeni okoliš – akutna toksičnost 1. kategorije;

17. opasno za vodeni okoliš – kronična toksičnost 1. i 2. kategorije.

Izuzeća od označivanja malih pakiranja aerosola kao zapaljivih, utvrđena u Direktivi 75/324/EEZ primjenjuju se na aerosolne raspršivače.

1.5.2.1.2. Oznake obavijesti vezane uz niže navedene kategorije opasnosti mogu se izostaviti iz elemenata naljepnice predviđenih u članku 17. ako:

(a) sadržaj pakiranja ne prelazi 125 ml; i

(b) je tvar odnosno smjesa razvrstana u jednu ili više od sljedećih kategorija opasnosti:

1. zapaljivi plinovi 2. kategorije;

2. reproduktivna toksičnost: učinci na dojenje ili preko dojenja;

3. opasno za vodeni okoliš – kronična toksičnost 3. i 4. kategorije.

1.5.2.1.3. ►**M2** Piktogram, oznaka opasnosti, oznaka upozorenja i oznaka obavijesti vezani uz niže navedene kategorije opasnosti mogu se izostaviti iz elemenata naljepnice predviđenih u članku 17. ako: ◄

(a) sadržaj pakiranja ne prelazi 125 ml; i

(b) je tvar odnosno smjesa razvrstana u jednu ili više od sljedećih kategorija opasnosti:

1. nagrizajuće za metale.

1.5.2.2. *Označivanje topljive ambalaže za jednokratnu uporabu*

Elementi označivanja predviđeni u članku 17. mogu se izostaviti s topljive ambalaže za jednokratnu uporabu ako:

(a) sadržaj pojedinačne topljive ambalaže ne prelazi 25 ml;

▼M2

(b) sadržaj topljive ambalaže razvrstan isključivo u jednu ili više kategorija opasnosti iz odjeljka 1.5.2.1.1.b, 1.5.2.1.2.b ili 1.5.2.1.3.b; i

▼B

(c) se topljiva ambalaža nalazi u vanjskoj ambalaži koja u potpunosti ispunjava zahtjeve članka 17.

1.5.2.3. Odjeljak 1.5.2.2. se ne primjenjuje na tvari i smjese na koje se primjenjuje Direktiva 91/414/EEZ i Direktiva 98/8/EZ.

▼M4

1.5.2.4. *Označivanje unutarnje ambalaže čiji sadržaj ne prelazi 10 ml*

1.5.2.4.1. Elementi naljepnice koji se zahtijevaju člankom 17. mogu se izostaviti s unutarnje ambalaže u slučaju kad:

(a) sadržaj unutarnje ambalaže ne prelazi 10 ml;

(b) tvar ili smjesa stavlja se na tržište za isporučivanje distributeru ili daljnjem korisniku za znanstvena istraživanja i razvoj ili analizu kontrole kvalitete; i

(c) unutarnja ambalaža se nalazi u vanjskoj ambalaži koja ispunjava zahtjeve članka 17.

1.5.2.4.2. Neovisno o odjeljcima 1.5.1.2. i 1.5.2.4.1., naljepnica na unutarnjoj ambalaži sadrži identifikacijsku oznaku proizvoda i, tamo gdje je to prikladno, piktograme opasnosti „GHS01”, „GHS05”, „GHS06” i/ili „GHS08”. U slučaju kad su dodijeljena više od dva piktograma, „GHS06” i „GHS08” mogu imati prednost pred „GHS01” i „GHS05”.

1.5.2.5. Odjeljak 1.5.2.4 ne primjenjuje se na tvari ili smjese obuhvaćene Uredbom (EZ) br. 1107/2009 ili (EU) br. 528/2012.

▼B

2. DIO 2.: FIZIKALNE OPASNOSTI

2.1. **Eksplozivi**

2.1.1. ***Definicije***

2.1.1.1. Razred eksploziva obuhvaća:

(a) eksplozivne tvari i smjese;

(b) eksplozivne proizvode, osim naprava koje sadrže eksplozivne tvari ili smjese u takvim količinama ili takve vrste da u slučaju nenamjernog ili slučajnog zapaljenja odnosno aktiviranja neće nastati nikakav učinak izvan same naprave, bilo zbog rasprskavanja dijelova, vatre, dima, topline ili buke; i

(c) tvari, smjese i proizvode koji nisu navedeni u točkama (a) i (b) i koji se proizvode radi stvaranja praktičnog eksplozivnog ili pirotehničkog učinka.

2.1.1.2. U smislu ove Uredbe primjenjuju se sljedeće definicije:

Eksplozivna tvar ili smjesa je kruta ili tekuća tvar odnosno smjesa tvari koja ima sposobnost kemijskom reakcijom stvoriti plin čiji su temperatura, tlak i brzina takvi da može izazvati štetu u okruženju. To uključuje i pirotehničke tvari, čak i onda kad ne razvijaju plinove.

▼B

Pirotehnička tvar ili smjesa je tvar odnosno smjesa tvari koja služi za postizanje učinka toplinom, svjetlošću, zvukom, plinom ili dimom ili kombinacijom tih učinaka zbog nedetonirajućih samoodrživih egzotermnih kemijskih reakcija.

Nestabilni eksploziv je eksplozivna tvar odnosno smjesa koja je termički nestabilna i/ili je preosjetljiva za uobičajeno rukovanje, prijevoz i uporabu.

Eksplozivni proizvod je proizvod koji sadrži jednu ili više eksplozivnih tvari ili smjesa.

Pirotehnički proizvod je proizvod koji sadrži jednu ili više pirotehničkih tvari ili smjesa.

Namjenski eksploziv je tvar, smjesa ili proizvod koji se proizvodi radi postizanja praktičnog eksplozivnog ili pirotehničkog učinka.

2.1.2. ***Kriteriji razvrstavanja***

2.1.2.1. Tvari, smjese i proizvodi iz ovog razreda razvrstavaju se kao nestabilni eksplozivi na temelju dijagrama toka prikazanog na slici 2.1.2. ►**M4** Ispitne metode opisane su u dijelu 1. Preporuka Ujedinjenih naroda za prijevoz opasnih tereta, Priručnik za ispitivanja i kriterije. ◄

2.1.2.2. Tvari, smjese i proizvodi iz ovog razreda koji nisu razvrstani kao nestabilni eksplozivi svrstavaju se u jedan od sljedećih šest odjeljaka, ovisno o vrsti opasnosti koju predstavljaju:

(a) Odjeljak 1.1. Tvari, smjese i proizvodi koji predstavljaju opasnost od eksplozije ogromnih razmjera (eksplozija ogromnih razmjera je eksplozija koja praktički trenutačno aktivira gotovo cjelokupnu prisutnu količinu);

(b) Odjeljak 1.2. Tvari, smjese i proizvodi koji predstavljaju opasnost od rasprskavanja dijelova, ali ne i opasnost od eksplozije ogromnih razmjera;

(c) Odjeljak 1.3. Tvari, smjese i proizvodi koji predstavljaju opasnost od požara te opasnost od manje eksplozije ili manjeg rasprskavanja dijelova ili i jednog i drugog, ali ne i opasnost od eksplozije ogromnih razmjera i:

i. čijim se izgaranjem oslobađaju znatne količine toplinskog zračenja; ili

ii. koji gore jedni za drugim, uzrokujući manje eksplozije ili rasprskavanja dijelova ili oboje;

(d) Odjeljak 1.4. Tvari, smjese i proizvodi koji ne predstavljaju značajnu opasnost:

— tvari, smjese i proizvodi koji u slučaju zapaljenja ili aktiviranja predstavljaju tek malu opasnost. Učinci su uglavnom ograničeni na ambalažu i ne očekuje se rasprskavanja krhotina značajnijih razmjera ili dometa. Plamen koji djeluje izvana ne smije izazvati praktički trenutnu eksploziju gotovo čitavog sadržaja pakiranja;

(e) Odjeljak 1.5. Vrlo neosjetljive tvari i smjese kod kojih postoji opasnost od eksplozije ogromnih razmjera:

— tvari i smjese kod kojih postoji opasnost od eksplozije ogromnih razmjera, ali su tako neosjeljive da je u uobičajenim uvjetima vrlo mala vjerojatnost aktiviranja ili prelaska gorenja u detonaciju;

▼B

(f) Odjeljak 1.6. Krajnje neosjetljivi proizvodi kod kojih nema opasnosti od eksplozije ogromnih razmjera:

— proizvodi koji sadrže samo krajnje neosjetljive ►M4 ——————— ◄ tvari ili smjese i kod je vjerojatnost slučajnoga aktiviranja ili širenja zanemariva.

2.1.2.3. Eksplozivi koji nisu razvrstani kao nestabilni eksplozivi razvrstavaju se u jedan od šest odjeljaka iz stavka 2.1.2.2. ovog Priloga na temelju Preporuka UN-a za prijevoz opasnih tereta, Priručnik za ispitivanja s kriterijima, dio 1., ispitna serija od 2 do 8, ovisno o rezultatima ispitivanja predviđenih u tablici 2.1.1.:

Tablica 2.1.1.

Kriteriji za eksplozive

Kategorija	Kriteriji
Nestabilni eksplozivi i eksplozivi iz odjeljaka od 1.1. do 1.6.	Za eksplozive iz odjeljaka od 1.1. do 1.6. treba provesti sljedeći temeljni set ispitivanja: Eksplozivnost: u skladu s UN-ovom ispitnom serijom 2 (odjeljak 12. ►M4 UN RTDG ◄, Priručnik za ispitivanja s kriterijima). UN-ova ispitna serija 2 se ne primjenjuje na namjenske eksplozive ([1]). Osjetljivost: u skladu s UN-ovom ispitnom serijom 3 (odjeljak 13. ►M4 UN RTDG ◄, Priručnik za ispitivanja s kriterijima). Termička stabilnost: u skladu s UN-ovom ispitnom serijom 3(c) (pododjeljak 13.6.1. ►M4 UN RTDG ◄, Priručnik za ispitivanja s kriterijima). Za uvrštenje u pravi odjeljak potrebna su dodatna ispitivanja.

([1]) Oni uključuju tvari, smjese i proizvode koji se proizvode radi stvaranja praktičnog eksplozivnog ili pirotehničkog učinka.

2.1.2.4. Ako su eksplozivi nezapakirani ili su prepakirani u ambalažu različitu od izvorne ambalaže ili sličnu ambalažu potrebno ih je ponovno ispitati.

2.1.3. ***Priopćavanje opasnosti***

Za tvari, smjese i proizvode koji ispunjavaju kriterije za razvrstavanje u ovaj razred opasnosti koriste se elementi označivanja u skladu s tablicom 2.1.2.

NAPOMENA uz tablicu 2.1.2.: Na nezapakiranim eksplozivima i eksplozivima koji su prepakirani u ambalažu različitu od izvorne ambalaže ili sličnu ambalažu moraju se nalaziti sljedeći elementi označivanja:

(a) piktogram: eksplodirajuća bomba;

(b) oznaka opasnosti: „Opasnost”; i

(c) oznaka upozorenja: „eksplozivno; opasnost od eksplozije ogromnih razmjera”,

osim ako se dokaže da opasnost odgovara jednoj od kategorija opasnosti iz tablice 2.1.2.; u tom se slučaju dodjeljuje odgovarajući simbol, oznaka opasnosti i/ili oznaka upozorenja.

Tablica 2.1.2.

Elementi označivanja za eksplozive

Razvrstavanje	Nestabilni eksploziv	Odjeljak 1.1.	Odjeljak 1.2.	Odjeljak 1.3.	Odjeljak 1.4.	Odjeljak 1.5.	Odjeljak 1.6.
Piktogram GHS							
Oznaka opasnosti	Opasnost	Opasnost	Opasnost	Opasnost	Upozorenje	Opasnost	Nema oznake opasnosti
Oznaka upozorenja	H200: Nestabilni eksploziv	H201: Eksplozivno; opasnost od eksplozije ogromnih razmjera	H202: Eksplozivno; velika opasnost od rasprskavanja	H203: Eksplozivno; opasnost od vatre, udarnog vala ili rasprskavanja	H204: Eksplozivno; opasnost od vatre ili rasprskavanja	H205: U vatri može izazvati eksploziju ogromnih razmjera	Nema oznake upozorenja
Oznaka obavijesti – sprečavanje	P201 P202 ►**M4** P280 ◄	P210 P230 P240 P250 P280	P210 P230 P240 P250 P280	P210 P230 P240 P250 P280	P210 P240 P250 P280	P210 P230 P240 P250 P280	Nema oznake obavijesti
Oznaka obavijesti – postupanje	P372 P373 P380	P370+P380 P372 P373	P370+P380 P372 P373	P370+P380 P372 P373	P370+P380 P372 P373	P370+P380 P372 P373	Nema oznake obavijesti
Oznaka obavijesti – skladištenje	P401	P401	P401	P401	P401	P401	Nema oznake obavijesti
Oznaka obavijesti – odlaganje	P501	P501	P501	P501	P501	P501	Nema oznake obavijesti

▼B

2.1.4. ***Dodatne upute za razvrstavanje***

2.1.4.1. Razvrstavanje tvari, smjesa i proizvoda u razrede opasnosti za eksplozive i daljnja podjela u odjeljke vrlo je složen postupak koji obuhvaća tri koraka. Pritom je potrebno uzeti u obzir dio 1.Preporuka UN-a za prijevoz opasnih tereta, Priručnik za ispitivanja s kriterijima.

Prvi je korak utvrditi ima li tvar ili smjesa eksplozivne učinke (ispitna serija 1). Drugi korak je postupak prihvaćanja (ispitna serija od 2 do 4) i treći korak je uvrštenje u odjeljak opasnosti (ispitna serija od 5 do 7). Odgovor na pitanje je li tvar ili smjesa koja bi se mogla razvrstati kao „emulzija, suspenzija ili gel amonijevog nitrata, međuproizvod za proizvodnju eksploziva (ANE; od engl. *Ammonium Nitrate Emulsion*)" dovoljno neosjetljiva da se razvrsta kao oksidirajuća tekućina (odjeljak 2.13.) ili oksidirajuća kruta tvar (odjeljak 2.14.) daju ispitivanja iz ispitne serije 8.

Ovisno o fizikalnim svojstvima koja pokazuju, eksplozivne tvari i smjese navlažene vodom ili alkoholima ili razrijeđene drugim tvarima kako bi se suzbila njihova eksplozivna svojstva mogu se drukčije tretirati kod razvrstavanja odnosno razvrstati u druge razrede opasnosti (vidjeti također Prilog II. odjeljak 1.1.).

Određene fizikalne opasnosti (zbog eksplozivnih svojstava) mijenjaju se razrjeđivanjem (npr. desenzitirani eksplozivi), mješanjem s drugim tvarima, pakiranjem i drugim čimbenicima.

Postupak razvrstavanja prikazan je u logici odlučivanja u nastavku (vidjeti slike od 2.1.1. do 2.1.4.).

▼B

Slika 2.1.1.

Opći pregled postupka razvrstavanja tvari, smjesa i proizvoda u razred eksploziva (1. razred za prijevoz)

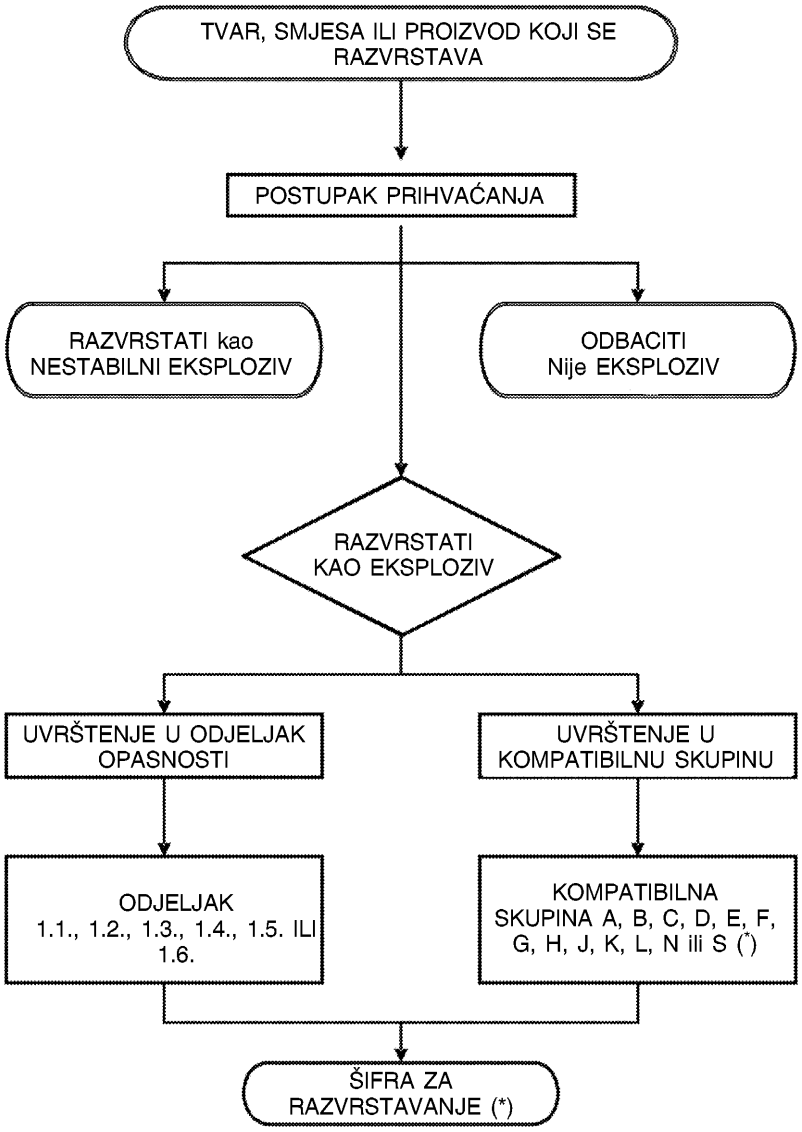

▶(1) (*) Vidjeti Preporuke UN-a za prijevoz opasnih tereta, ogledni propisi, 16., revidirano izdanje, pododjeljak 2.1.2. ◀

▶(1) M2
▶(2) M4

▼B

Slika 2.1.2.

Postupak privremenog prihvaćanja tvari, smjesa i proizvoda u razred eksploziva (1. razred za prijevoz)

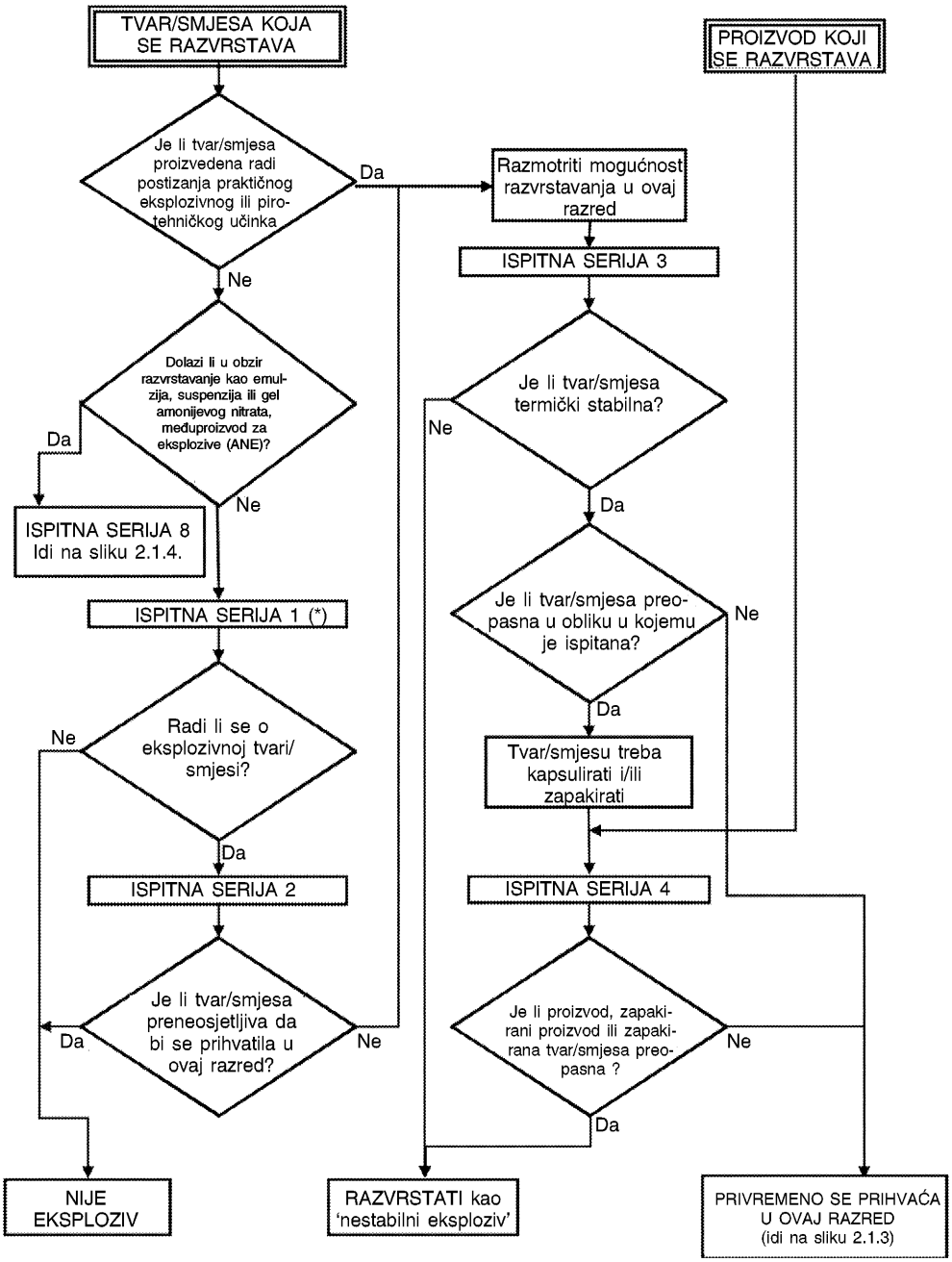

(*) Kod razvrstavanja treba započeti od ispitne serije 2.

▼M2

Slika 2.1.3.

Postupak uvrštavanja u odlomak unutar razreda eksploziva (1. razred za prijevoz)

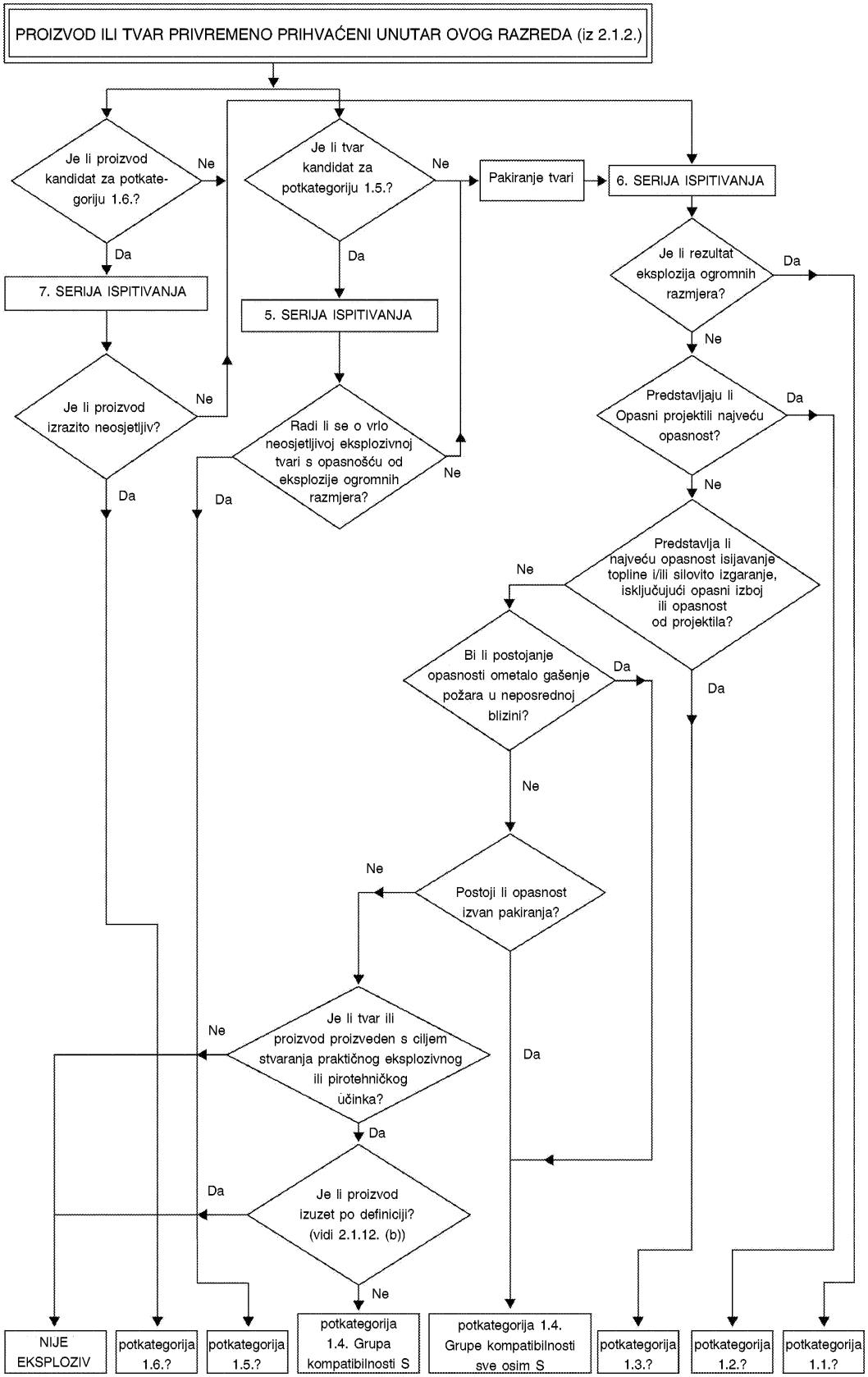

▼M2

Slika 2.1.4.

Postupak razvrstavanja emulzije, suspenzije ili gela amonijevog nitrata (ANE)

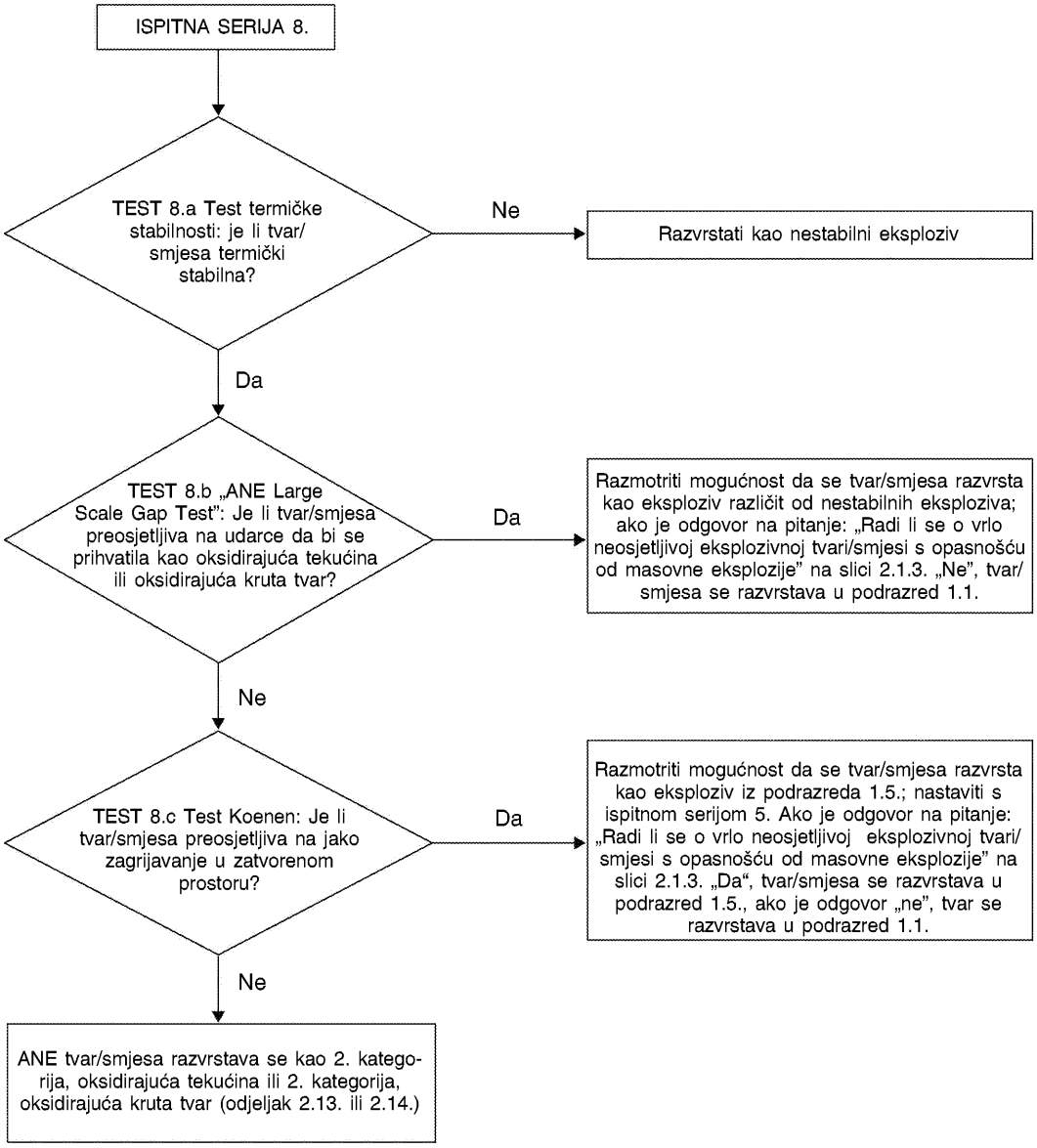

▼B

2.1.4.2. *Postupak analitičkog pregleda*

Eksplozivna se svojstva povezuju s prisutnošću određenih kemijskih skupina u molekuli, čijom reakcijom može doći do vrlo naglih povećanja temperature odnosno tlaka. Postupkom analitičkog pregleda utvrđuje se prisutnost takvih reaktivnih skupina i potencijal naglog oslobađanja energije. Ako se postupkom analitičkog pregleda pronađe tvar ili smjesa koja je potencijalno eksplozivna, treba provesti postupak prihvaćanja (vidjeti odjeljak 10.3. ►M4 UN RTDG ◄, Priručnik za ispitivanja s kriterijima).

▼M2

Napomena:

Ako je egzotermna energija raspadanja organskih materijala manja od 800 J/g, ne zahtijeva se ispitivanje širenja detonacije iz serije 1 tip (a) niti ispitivanje osjetljivosti na udarni val iz serije 2 tip (a). Za organske tvari i smjese organskih tvari s energijom raspadanja 800 J/g ili većom ne treba provesti ispitivanja 1 (a) i 2 (a) ako je rezultat balističkog Mk.IIId ispitivanja (slika 1.) ili balističkog ispitivanja (slika 2.) ili BAM Trauzl ispitivanja (slika 3.) uz inicijaciju standardnim detonatorom br. 8 (vidjeti Dodatak 1. Preporukama UN-a za prijevoz opasnih tereta, Priručnik o ispitivanjima i kriteriji) „ne”. U tom se slučaju smatra da su rezultati ispitivanja 1 (a) i 2 (a) „-”.

▼B

2.1.4.3. Tvar odnosno smjesa se ne razvrstava kao eksploziv ako:

(a) u molekuli nisu prisutne kemijske skupine koje se povezuju s eksplozivnim svojstvima. Primjeri skupina koje mogu ukazivati na eksplozivna svojstva navedeni su u tablici A6.1. u Dodatku 6. ►M4 UN RTDG ◄, Priručnik za ispitivanja s kriterijima; ili

(b) tvar sadrži kemijske skupine s kisikom koje se povezuju s eksplozivnim svojstvima, ali je izračunana količina kisika manja od - 200;

Količina kisika kemijske reakcije izračunava se na sljedeći način:

$C_xH_yO_z + [x + (y/4) - (z/2)] O_2 \rightarrow x\ CO_2 + (y/2)\ H_2O$

uz primjenu formule:

količina kisika = $-\ 1\,600\ [2x + (y/2) - z]$/molekularna masa;

(c) organska tvar ili homogena smjesa organskih tvari sadrži kemijske skupine koje se povezuju s eksplozivnim svojstvima, ali je egzotermna energija raspadanja manja od 500 J/g i egzotermno raspadanje započinje na temperaturi ispod 500 °C. Egzotermna energija raspadanja može se odrediti primjenom prikladne kalorimetrijske tehnike; ili

(d) u slučaju smjesa anorganskih oksidirajućih tvari i organskog (organskih) materijala, ako je koncentracija anorganske oksidirajuće tvari:

— manja od 15 % masenog udjela, ako je oksidirajuća tvar uvrštena u 1. ili 2. kategoriju;

— manja od 30 % masenog udjela, ako je oksidirajuća tvar uvrštena u 3. kategoriju.

▼B

2.1.4.4. U slučaju smjesa koje sadrže bilo koji poznati eksploziv treba provesti postupak prihvaćanja.

▼M4

2.2. **Zapaljivi plinovi (uključujući kemijski nestabilne plinove)**

2.2.1. ***Definicije***

2.2.1.1. Zapaljivi plin znači plin ili smjesa plinova koja u dodiru sa zrakom može planuti pri temperaturi od 20 °C i standardnom tlaku od 101,3 kPa.

2.2.1.2. Kemijski nestabilan plin znači zapaljivi plin koji može reagirati eksplozivno čak i bez prisustva zraka ili kisika.

2.2.2. ***Kriteriji za razvrstavanje***

2.2.2.1. Zapaljivi plin razvrstava se u ovaj razred u skladu s tablicom 2.2.1.:

Tablica 2.2.1.

Kriteriji za zapaljive plinove

Kategorija	Kriteriji
1.	Plinovi, koji su pri temperaturi od 20 °C i standardnom tlaku od 101,3 kPa: (a) zapaljivi kad su u smjesi sa zrakom pri volumnom udjelu od 13 % ili manjem; ili (b) imaju područje zapaljivosti u dodiru sa zrakom od najmanje 12 posto neovisno o donjoj granici zapaljivosti.
2.	Plinovi različiti od onih iz 1. kategorije koji imaju područje zapaljivosti u smjesi sa zrakom pri temperaturi od 20 ° C i standardnom tlaku od 101,3 kPa.

Napomena:

Aerosoli se ne razvrstavaju kao zapaljivi plinovi; vidjeti odjeljak 2.3.

2.2.2.2. Zapaljivi plin koji je također i kemijski nestabilan dodatno se razvrstava u jednu od dviju kategorija za kemijski nestabilne plinove primjenom metode opisane u dijelu III. UN RTDG-a, Priručnik za ispitivanje s kriterijima u skladu sa sljedećom tablicom:

Tablica 2.2.2.

Kriteriji za kemijski nestabilne plinove

Kategorija	Kriteriji
A	Zapaljivi plinovi koji su kemijski nestabilni pri temperaturi od 20 ° C i standardnom tlaku od 101,3 kPa
B	Zapaljivi plinovi koji su kemijski nestabilni pri temperaturi višoj od 20 ° C i/ili tlaku višem od 101,3 kPa

2.2.3. ***Priopćavanje opasnosti***

Elementi označivanja koriste se za tvari i smjese koje ispunjavaju kriterije za razvrstavanje u ovaj razred opasnosti u skladu s tablicom 2.2.3.

▼M4

Tablica 2.2.3.

Elementi označivanja za zapaljive plinove (uključujući kemijski nestabilne plinove)

Razvrstavanje	Zapaljivi plin		Kemijski nestabilan plin	
	1. kategorija	2. kategorija	Kategorija A	Kategorija B
Piktogram GHS		Nema piktograma	Nema dodatnog piktograma	Nema dodatnog piktograma
Oznaka opasnosti	Opasnost	Upozorenje	Nema dodatnih oznaka opasnosti	Nema dodatnih oznaka opasnosti
Oznaka upozorenja	H220: Vrlo lako zapaljivi plin	H221: Zapaljivi plin	H230: Može reagirati eksplozivno čak i bez prisustva zraka	H231: Može reagirati eksplozivno čak i bez prisustva zraka pri povišenom tlaku i/ili temperaturi
Oznaka obavijesti Sprečavanje	P210	P210	P202	P202
Oznaka obavijesti Postupanje	P377 P381	P377 P381		
Oznaka obavijesti Skladištenje	P403	P403		
Oznaka obavijesti Odlaganje				

Postupak razvrstavanja utvrđen je u sljedećoj logici odlučivanja (vidjeti slike 2.2.1. do 2.2.2.).

▼**M4**

Slika 2.2.1.

Zapaljivi plinovi

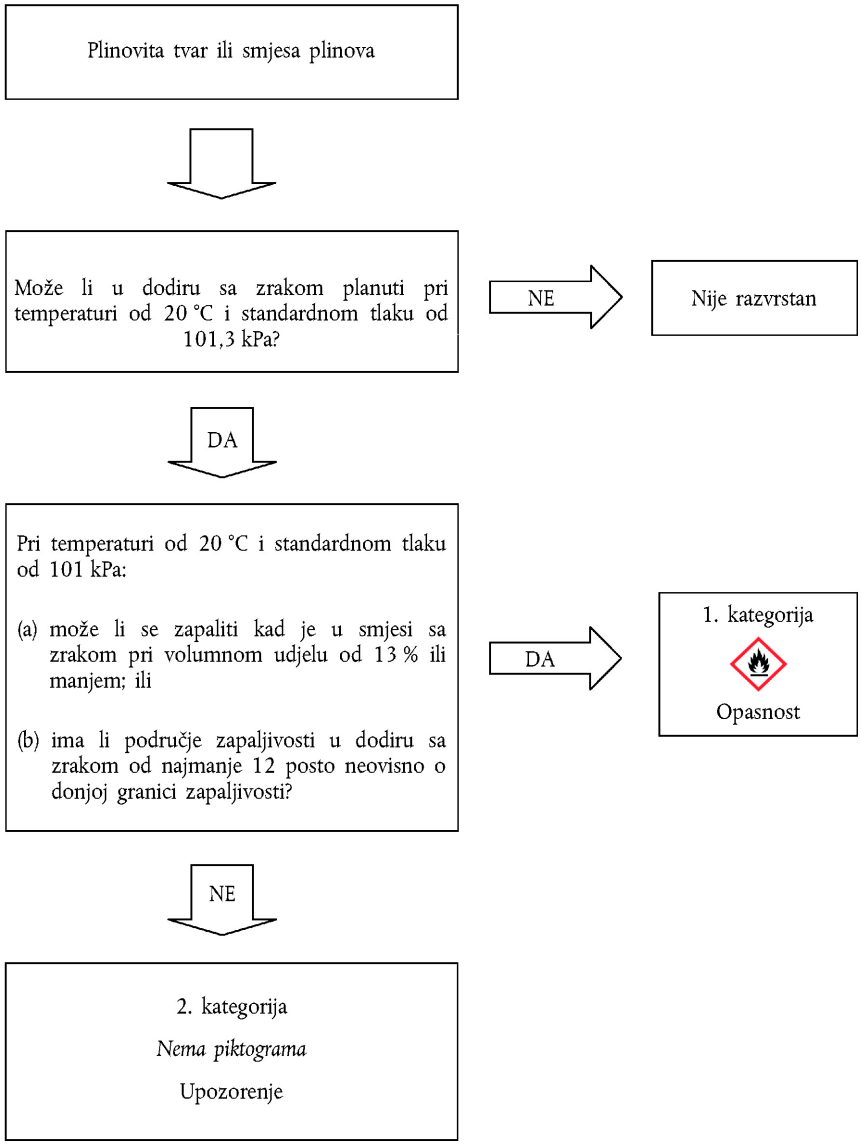

▼M4

Slika 2.2.2.

Kemijski nestabilni plinovi

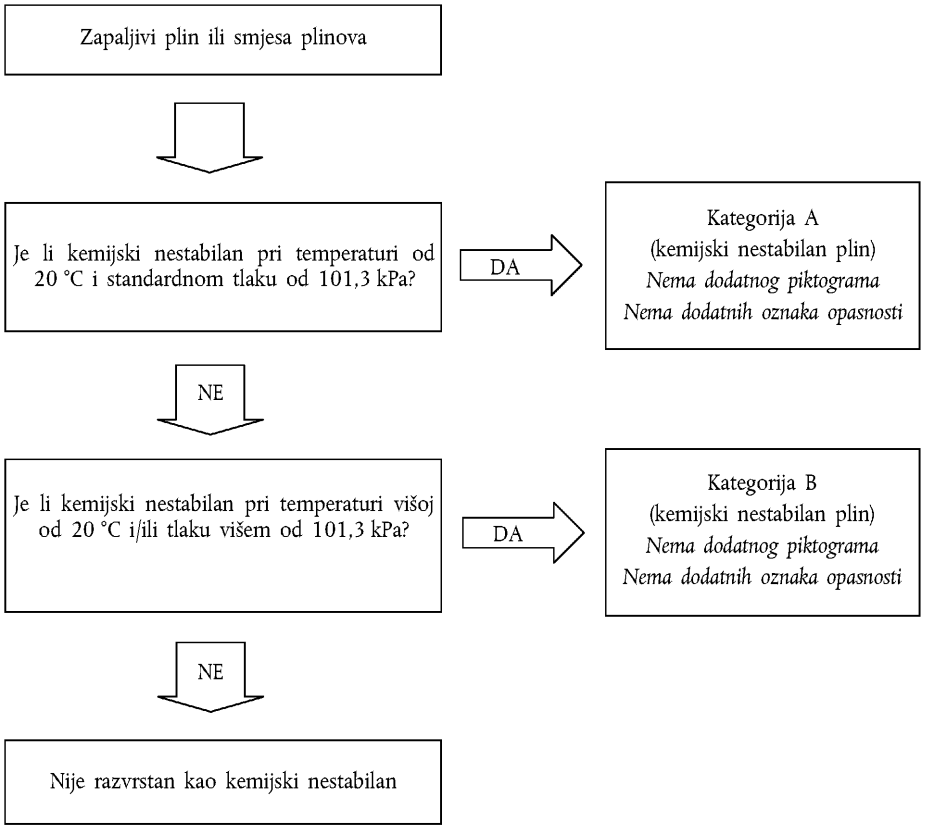

2.2.4. ***Dodatne upute za razvrstavanje***

2.2.4.1. Zapaljivost se određuje ispitivanjima ili, u slučaju smjesa za koje je dostupno dovoljno podataka, izračunom u skladu s metodama koje je donio ISO (vidjeti ISO 10156 kako je izmijenjen, Plinovi i smjese plinova - Utvrđivanje gorivog potencijala i oksidacijske sposobnosti u svrhu odabira izlaznog ventila cilindra boce). U slučaju kad nije dostupno dovoljno podataka za korištenje tih metoda, može se koristiti ispitna metoda EN 1839, kako je izmijenjena (Određivanje granica eksplozivnosti plinova i para).

2.2.4.2. Kemijska nestabilnost se određuje u skladu s metodom opisanom u dijelu III. UN RTDG, Priručnik za ispitivanja s kriterijima. Ako izračuni u skladu s ISO 10156 kako je izmijenjena pokažu da smjesa plinova nije zapaljiva, nije potrebno provesti ispitivanja za određivanje kemijske nestabilnosti u svrhe razvrstavanja.

2.3. **Aerosoli**

2.3.1. ***Definicije***

Aerosoli, odnosno aerosolni raspršivači, su bilo koje posude za jednokratnu uporabu izrađene od metala, stakla ili plastike, koje sadrže stlačeni, ukapljeni ili pod tlakom otopljeni plin, sa ili bez tekućine, paste ili praha, i opremljene s napravom pomoću koje se sadržaj može istisnuti u obliku krutih ili tekućih čestica suspendiranih u plinu; pjene, paste ili praha ili u tekućem ili plinovitom stanju.

▼M4

2.3.2. ***Kriteriji za razvrstavanje***

2.3.2.1. Razvrstavanje aerosola kao zapaljivih u skladu s odjeljkom 2.3.2.2. razmatra se ako sadrže bilo koju komponentu koja je razvrstana kao zapaljiva u skladu sa sljedećim kriterijima utvrđenima u ovom dijelu:

— Tekućine s plamištem ≤ 93 °C, uključujući zapaljive tekućine u skladu s odjeljkom 2.6.;

— Zapaljivi plinovi (vidjeti odjeljak 2.2.);

— Zapaljive krutine (vidjeti odjeljak 2.7.).

Napomena 1.:

Zapaljive komponente ne obuhvaćaju piroforne, samozagrijavajuće ni tvari i smjese koje reagiraju s vodom jer se takve komponente nikad ne koriste kao sadržaj aerosola.

Napomena 2.:

Aerosoli nisu dodatno obuhvaćeni odjeljcima 2.2. (zapaljivi plinovi), 2.5. (plinovi pod tlakom), 2.6. (zapaljive tekućine) i 2.7. (zapaljive krutine). Međutim, ovisno o njihovom sadržaju, aerosoli mogu biti obuhvaćeni drugim razredima opasnosti, uključujući njihove elemente označivanja.

2.3.2.2. Aerosol se razvrstava u jednu od tri kategorije ovog razreda na osnovi njegovih komponenti, njegove kemijske topline izgaranja i, ako je primjenjivo, rezultata testa pjene (za aerosole u pjeni) te testa udaljenosti zapaljenja i testa u zatvorenom prostoru (za aerosole u raspršivaču) u skladu sa slikama 2.3.1.(a) do 2.3.1.(c) ovog Priloga i pododjeljaka 31.4., 31.5. i 31.6. dijela III. UN RTDG-a, Priručnik za ispitivanje s kriterijima. Aerosoli koji ne ispunjavaju kriterije za uključivanje u 1. kategoriju ili 2. kategoriju razvrstavaju se u 3. kategoriju.

Napomena:

Aerosoli koji sadrže više od 1 % zapaljivih komponenti ili s toplinom izgaranja od najmanje 20 kJ/g, koji se ne podvrgavaju postupku razvrstavanja zapaljivosti u ovom odjeljku razvrstavaju se kao aerosoli 1. kategorije.

▼M4

Slika 2.3.1. (a)

Aerosoli

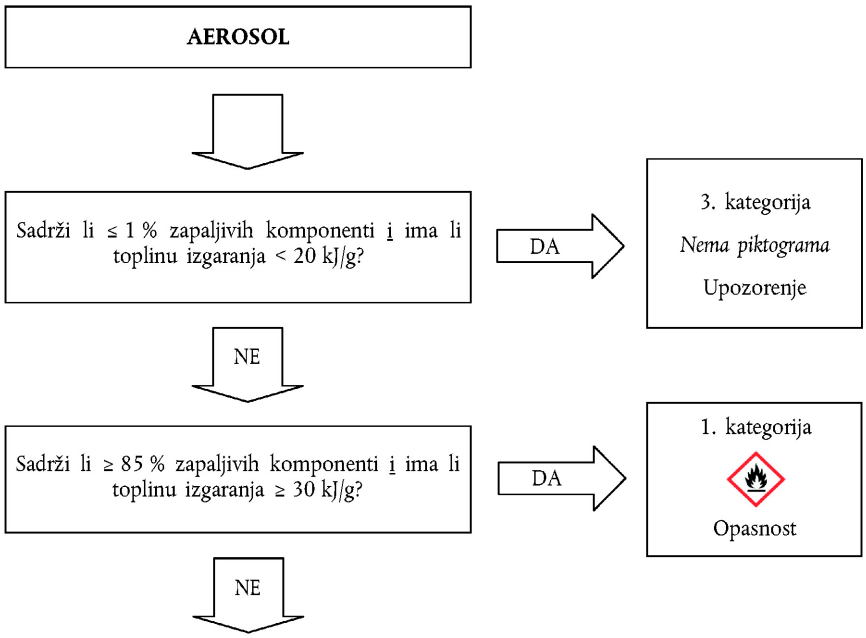

Za aerosole u raspršivaču, idi na logiku odlučivanja 2.3.1.(b)
Za aerosole u pjeni, idi na logiku odlučivanja 2.3.1.(c)

▼M4

Slika 2.3.1. (b)

Aerosoli u raspršivaču

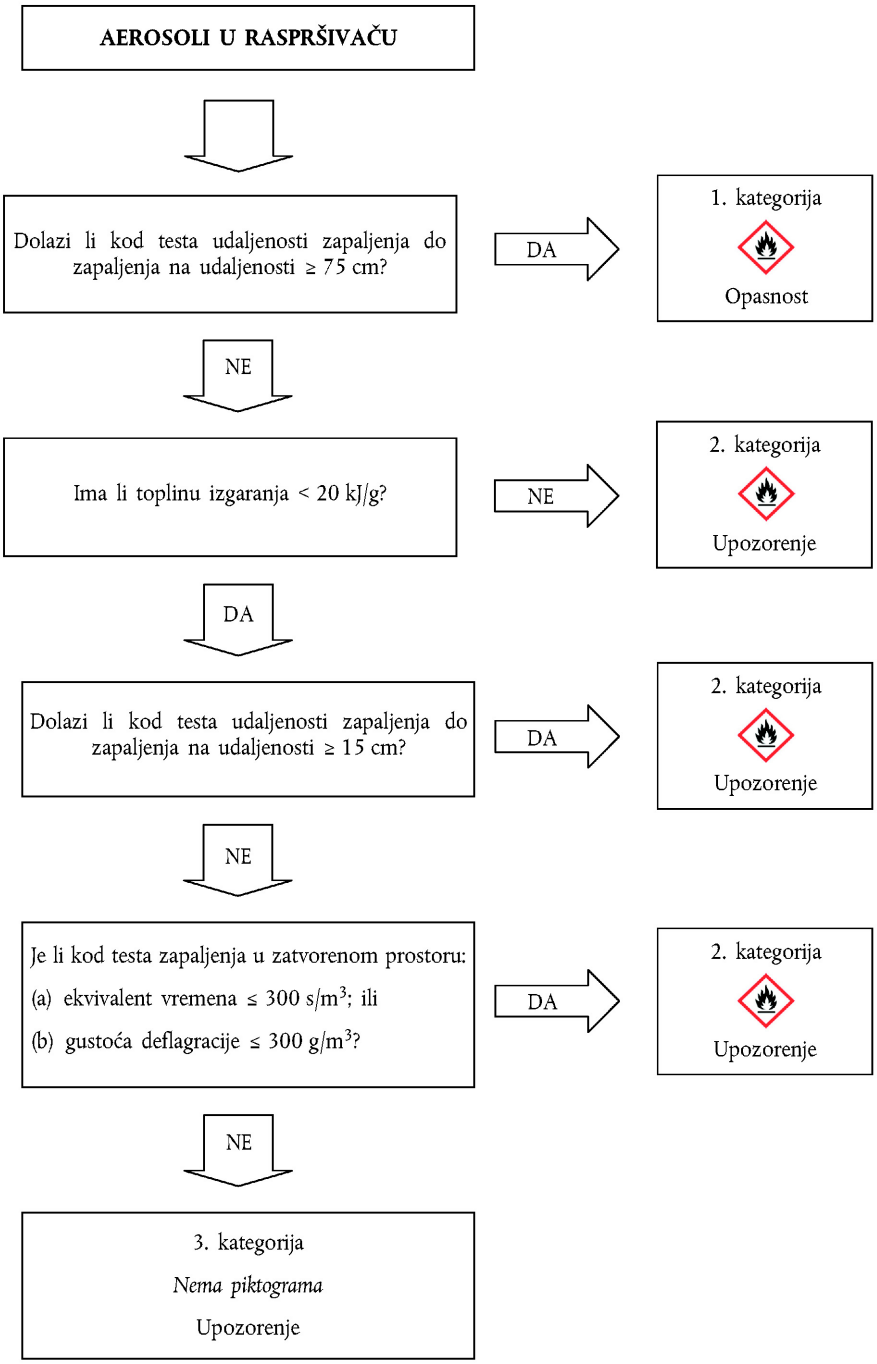

▼M4

Figure 2.3.1. (c)

Aerosoli u pjeni

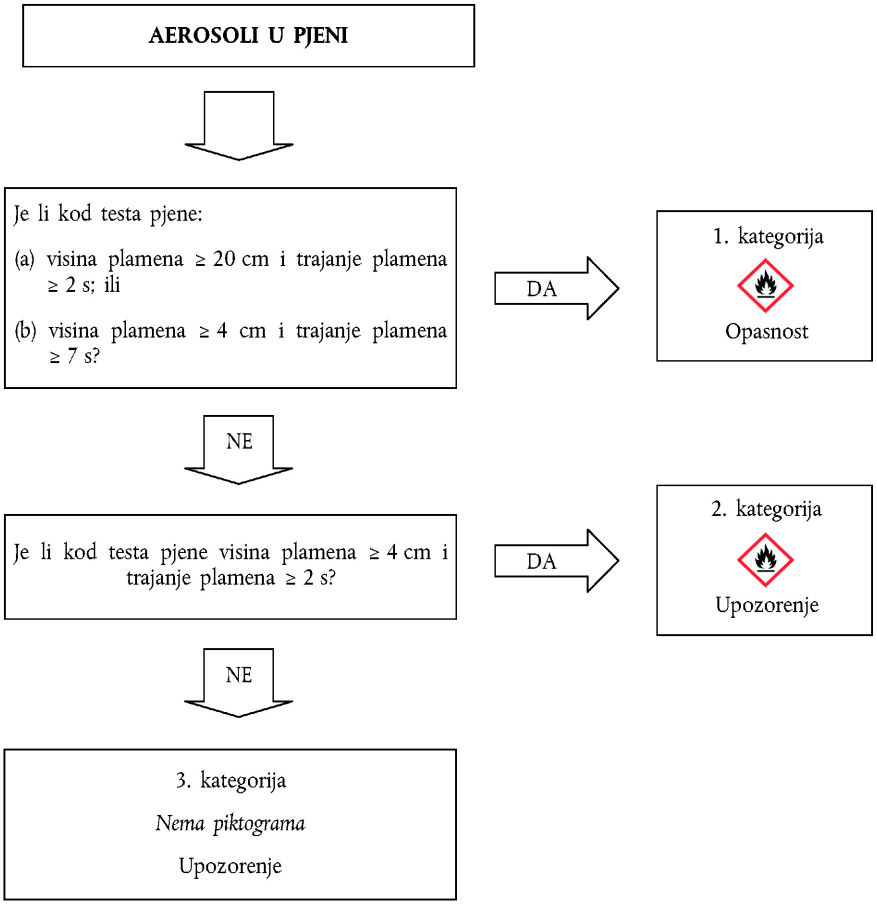

2.3.3. ***Priopćavanje opasnosti***

Za tvari ili smjese koje ispunjavaju kriterije za razvrstavanje u ovaj razred opasnosti koriste se elementi naljepnice u skladu s tablicom 2.3.1.

Tablica 2.3.1.

Elementi naljepnice za zapaljive i nezapaljive aerosole

Razvrstavanje	1. kategorija	2. kategorija	3. kategorija
Piktogrami GHS			Nema piktograma
Oznaka opasnosti	Opasnost	Upozorenje	Upozorenje
Oznaka upozorenja	H222: Vrlo lako zapaljivi aerosol H229: Spremnik pod tlakom: Može prsnuti ako se zagrijava	H223: Zapaljivi aerosol H229: Spremnik pod tlakom: Može prsnuti ako se zagrijava	H229: Spremnik pod tlakom: Može prsnuti ako se zagrijava

▼M4

Razvrstavanje	1. kategorija	2. kategorija	3. kategorija
Oznaka obavijesti Sprečavanje	P210 P211 P251	P210 P211 P251	P210 P251
Oznaka obavijesti Postupanje			
Oznaka obavijesti Skladištenje	P410 + P412	P410 + P412	P410 + P412
Oznaka obavijesti Odlaganje			

2.3.4. ***Dodatne upute za razvrstavanje***

2.3.4.1. Kemijska toplina izgaranja (ΔHc), u kilodžulima po gramu (kJ/g), je umnožak teoretske topline izgaranja (ΔH_{comb}) i učinkovitosti izgaranja, obično manja od 1,0 (uobičajena učinkovitost izgaranja je 0,95 ili 95 %).

U slučaju složene formulacije aerosola, kemijska toplina izgaranja je zbroj umnožaka masenih udjela i toplina izgaranja pojedinačnih komponenti, kako slijedi:

$$\Delta H_{c\ (product)} = \sum_{i}^{n} [w_i\ \% \times \Delta H_{c(i)}]$$

gdje je:

ΔH_c = kemijska toplina izgaranja (kJ/g);

w_i % = maseni udio komponente i u proizvodu;

$\Delta H_{c(i)}$ = specifična toplina izgaranja (kJ/g) komponente i u proizvodu.

Kemijske topline izgaranja mogu se pronaći u literaturi, izračunati ili odrediti ispitivanjima (vidjeti ASTM D 240 kako su izmijenjene - Standardne ispitne metode određivanja topline izgaranja tekućih ugljikovodičnih goriva pomoću kalorimetrijske bombe, EN/ISO 13943 kako je izmijenjena, 86.1. do 86.3. - Zaštita od požara – Rječnik i NFPA 30B kako je izmijenjen - Kodeks kojim se valja rukovoditi pri proizvodnji i pohrani aerosolnih proizvoda).

▼B

2.4. **Oksidirajući plinovi**

2.4.1. ***Definicije***

Oksidirajući plin je svaki plin ili plinska smjesa koja može izazvati gorenje ili doprinijeti gorenju drugog materijala više od zraka, uglavnom osiguravanjem kisika.

2.4.2. ***Kriteriji razvrstavanja***

2.4.2.1. Oksidirajući se plin razvrstava u jedinu kategoriju unutar ovog razreda u skladu s tablicom 2.4.1.:

Tablica 2.4.1.

Kriteriji za oksidirajuće plinove

Kategorija	Kriteriji
1.	Svaki plin koji može izazvati gorenje ili doprinijeti gorenju drugog materijala više od zraka, uglavnom osiguravanjem kisika.

▼M4

Napomena:

„Plinovi koji mogu uzrokovati gorenje ili doprinijeti gorenju drugog materijala više nego zrak” znači čisti plinovi ili smjese plinova s oksidacijskom moći većom od 23,5 % kako je određeno metodom utvrđenom u ISO 10156 kako je izmijenjen.

▼B

2.4.3. ***Priopćavanje opasnosti***

Za tvari i smjese koje ispunjavaju kriterije za razvrstavanje u ovaj razred opasnosti koriste se elementi označivanja u skladu s tablicom 2.4.2.

Tablica 2.4.2.

Elementi označivanja za oksidirajuće plinove

Razvrstavanje	1. kategorija
Piktogram GHS	
Oznaka opasnosti	Opasnost
Oznaka upozorenja	H270: Može uzrokovati ili pojačati požar; oksidans
Oznaka obavijesti – sprečavanje	P220 P244
Oznaka obavijesti – postupanje	P370 + P376
Oznaka obavijesti – skladištenje	P403
Oznaka obavijesti – odlaganje	

▼M4

2.4.4. ***Dodatne upute za razvrstavanje***

Za razvrstavanje oksidirajućeg plina provode se ispitivanja ili metode izračuna kako su opisane u ISO 10156 kako je izmijenjena, „Plinovi i smjese plinova - Utvrđivanje gorivog potencijala i oksidacijske sposobnosti u svrhu odabira izlaznog ventila cilindra boce”

▼B

2.5. **Plinovi pod tlakom**

2.5.1. ***Definicija***

2.5.1.1. ►M4 Plinovi pod tlakom su plinovi koji se nalaze u posudi pod tlakom od 200 kPa (manometar) ili višem pri temperaturi od 20 °C, ili koji su ukapljeni ili ukapljeni i ohlađeni. ◄

Oni uključuju stlačene plinove, ukapljene plinove, otopljene plinove i ohlađeno ukapljene plinove.

2.5.1.2. Kritična temperatura je temperatura iznad koje se čisti plin ne može ukapljivati, bez obzira na stupanj kompresije.

▼M4

2.5.2. ***Kriteriji za razvrstavanje***

2.5.2.1. Plinovi pod tlakom razvrstavaju se, u skladu s njihovim fizikalnim stanjem prilikom pakiranja, u jednu od četiri skupine u skladu s tablicom 2.5.1.:

Tablica 2.5.1.

Kriteriji za plinove pod tlakom

Skupina	Kriteriji
Stlačeni plin	Plin koji je prilikom pakiranja pod tlakom potpuno plinovit pri temperaturi od – 50 °C; uključujući sve plinove s kritičnom temperaturom ≤ – 50 °C.
Ukapljeni plin	Plin koji je prilikom pakiranja pod tlakom djelomično tekuć pri temperaturi višoj od – 50 °C. Razlikuju se: i. ukapljeni plin pod visokim tlakom: plin s kritičnom temperaturom između – 50 °C i + 65 °C; i ii. ukapljeni plin pod niskim tlakom: plin s kritičnom temperaturom višom od + 65 °C.
Ohlađeni ukapljeni plin	Plin koji je prilikom pakiranja postaje djelomično tekuć zbog svoje niske temperature.
Otopljeni plin	Plin koji se prilikom pakiranja pod tlakom otapa u tekućem otapalu.

Napomena:

Aerosoli se ne razvrstavaju kao plinovi pod tlakom. Vidjeti odjeljak 2.3.

▼B

2.5.3. ***Priopćavanje opasnosti***

Za tvari i smjese koje ispunjavaju kriterije za razvrstavanje u ovaj razred opasnosti koriste se elementi označivanja u skladu s tablicom 2.5.2.

Tablica 2.5.2.

Elementi označivanja za plinove pod tlakom

Razvrstavanje	Stlačeni plin	Ukapljeni plin	Ohlađeno ukapljeni plin	Otopljeni plin
Piktogrami GHS				
Oznaka opasnosti	Upozorenje	Upozorenje	Upozorenje	Upozorenje
Oznaka upozorenja	H280: Sadrži stlačeni plin; zagrijavanje može uzrokovati eksploziju	H280: Sadrži stlačeni plin; zagrijavanje može uzrokovati eksploziju	H281: Sadrži pothlađeni ukapljeni plin; može uzrokovati kriogene opekline ili ozljede	H280: Sadrži stlačeni plin; zagrijavanje može uzrokovati eksploziju
Oznaka obavijesti – sprečavanje			P282	
Oznaka obavijesti – postupanje			P336 P315	
Oznaka obavijesti – skladištenje	P410 + P403	P410 + P403	P403	P410 + P403

▼B

Razvrstavanje	Stlačeni plin	Ukapljeni plin	Ohlađeno ukapljeni plin	Otopljeni plin
Oznaka obavijesti – odlaganje				

▼M2

Napomena:

Piktogram GHS04 nije potreban za plinove pod tlakom ako se pojavljuje piktogram GHS02 ili piktogram GHS06.

▼B

2.5.4. ***Dodatne upute za razvrstavanje***

Za ovu skupinu plinova moraju biti raspoložive sljedeće informacije:

— tlak pare na 50 °C;

— agregatno stanje na 20 °C pri standardnom atmosferskom tlaku;

— kritična temperatura.

▼M4

Podaci se mogu pronaći u literaturi, izračunati ili odrediti ispitivanjem. Većina čistih plinova je već razvrstana u UN RTDG-u, Ogledni propisi.

▼B

2.6. **Zapaljive tekućine**

2.6.1. ***Definicija***

Zapaljiva tekućina je tekućina koja ima plamište do najviše 60 °C.

2.6.2. ***Kriteriji razvrstavanja***

2.6.2.1. Zapaljiva tekućina se razvrstava u jednu od triju kategorija unutar ovog razreda u skladu s tablicom 2.6.1.:

Tablica 2.6.1.

Kriteriji za zapaljive tekućine

Kategorija	Kriteriji
1.	Plamište < 23 °C i početna točka vrenja ≤ 35 °C
2.	Plamište < 23 °C i početna točka vrenja > 35 °C
3.	Plamište ≥ 23 °C i ≤ 60 °C ([1])

([1]) Za potrebe ove Uredbe može se smatrati da plinska ulja, dizel i laka loživa ulja s plamištem između ≥ 55 °C i ≤ 75 °C pripadaju 3. kategoriji.

▼M2

Napomena:

Aerosoli se ne razvrstavaju kao zapaljive tekućine; vidjeti odjeljak 2.3.

▼B

2.6.3. ***Priopćavanje opasnosti***

Za tvari i smjese koje ispunjavaju kriterije za razvrstavanje u ovaj razred opasnosti koriste se elementi označivanja u skladu s tablicom 2.6.2.

Tablica 2.6.2.

Elementi označivanja za zapaljive tekućine

Razvrstavanje	1. kategorija	2. kategorija	3. kategorija
Piktogrami GHS			
Oznaka opasnosti	Opasnost	Opasnost	Upozorenje
Oznaka upozorenja	H224: Vrlo lako zapaljiva tekućina i para	H225: Lako zapaljiva tekućina i para	H226: Zapaljiva tekućina i para
Oznaka obavijesti – sprečavanje	P210 P233 P240 P241 P242 P243 P280	P210 P233 P240 P241 P242 P243 P280	P210 P233 P240 P241 P242 P243 P280
Oznaka obavijesti – postupanje	P303 + P361 + P353 P370 + P378	P303 + P361 + P353 P370 + P378	P303 + P361 + P353 P370 + P378
Oznaka obavijesti – skladištenje	P403 + P235	P403 + P235	P403 + P235
Oznaka obavijesti – odlaganje	P501	P501	P501

2.6.4. ***Dodatne upute za razvrstavanje***

2.6.4.1. Kod razvrstavanja zapaljivih tekućina potrebni su podaci o plamištu i početnoj točki vrenja. Podaci se mogu odrediti ispitivanjem, pronaći u literaturi ili izračunati. Ako podaci nisu raspoloživi, plamište i početnu točku vrenja treba odrediti ispitivanjem. Za određivanje plamišta koristi se metoda zatvorene posude (*closed-cup method*).

2.6.4.2. ►**M2** Plamište nije potrebno određivati eksperimentalnom metodom u slučaju smjesa ([1]) koje sadrže poznate zapaljive tekućine u definiranim koncentracijama, čak ni onda kad sadrže nehlapljive komponente, npr. polimere, aditive, ako je plamište smjese izračunano metodom iz odjeljka 2.6.4.3. najmanje 5 °C ([2]) više od odgovarajućeg kriterija razvrstavanja (23 °C, odnosno 60 °C) i pod uvjetom da: ◄

([1]) Dosad je metoda izračunavanja bila valjana za smjese koje sadrže do 6 hlapljivih sastojaka. Ti sastojci mogu biti zapaljive tekućine kao što su ugljikovodici, eteri, alkoholi, esteri (osim akrilata) i voda. Međutim, još uvijek nije valjana za smjese koje sadrže halogenirane spojeve sumpora i/ili fosfora, kao ni reaktivne akrilate.

([2]) Ako je izračunano plamište za manje od 5 °C iznad odgovarajućeg kriterija razvrstavanja, metoda izračunavanja ne može se koristiti i plamište treba odrediti eksperimentalnom metodom.

▼B

(a) je poznat točan sastav smjese (ako se sastav materijala kreće unutar utvrđenog raspona, za procjenu treba koristiti sastav s najnižim izračunanim plamištem);

(b) je poznata donja granica eksplozivnosti svih komponenti (ako se ovi podaci ekstrapoliraju na temperature koje se razlikuju od ispitnih uvjeta, potrebno je primijeniti odgovarajuću korelaciju) kao i metoda za izračunavanje donje granice eksplozivnosti ►M2 smjese ◄;

(c) je za sve komponente smjese poznata ovisnost tlaka zasićene pare i koeficijenta aktivnosti o temperaturi;

(d) je tekuća faza homogena.

2.6.4.3. Jedna prikladna metoda opisana je kod Gmehlinga i Rasmussena (Ind. Eng. Fundament, 21, 186, (1982)). Ako smjesa sadrži nehlapljive komponente, plamište se izračunava na temelju hlapljivih komponenti. Smatra se da nehlapljiva komponenta tek neznatno smanjuje parcijalni tlak otapala i da je izračunano plamište tek neznatno niže od vrijednosti dobivene mjerenjem.

2.6.4.4. Moguće ispitne metode za određivanje plamišta zapaljivih tekućina navedene su u tablici 2.6.3.

Tablica 2.6.3.

Metode za određivanje plamišta zapaljivih tekućina

Europske norme:	EN ISO 1516, kako je izmijenjena Određivanje zapaljivosti/nezapaljivosti – Metoda ravnoteže u zatvorenoj posudi
	EN ISO 1523, kako je izmijenjena Određivanje točke paljenja – Metoda ravnoteže u zatvorenoj posudi
	EN ISO 2719, kako je izmijenjena Određivanje točke paljenja – Metoda u zatvorenoj posudi po Pensky-Martensu
	EN ISO 3679, kako je izmijenjena Određivanje točke paljenja – Metoda brze ravnoteže u zatvorenoj posudi
	EN ISO 3680, kako je izmijenjena Određivanje zapaljivosti/nezapaljivosti – Metoda brzom ravnotežom u zatvorenoj posudi
	EN ISO 13736, kako je izmijenjena Naftni proizvodi i druge kapljevine – Određivanje točke paljenja – Metoda zatvorene posude prema Abelu
Nacionalne norme:	
Association française de normalisation, AFNOR:	NF M07-036, kako je izmijenjena Određivanje plamišta – Abel-Penskyjeva metoda zatvorene posude Détermination du point d'éclair – Vase clos Abel-Pensky

▼B

	(istovjetna normi DIN 51755)
▼M2 ———————	
▼B	
Deutsches Institut für Normung	DIN 51755 (plamišta ispod 65 °C), kako je izmijenjena normom Ispitivanje mineralnih ulja i drugih zapaljivih tekućina; Utvrđivanje plamišta Abel-Penskyjevom metodom zatvorene posude „Prüfung von Mineralölen und anderen brennbaren Flüssigkeiten; Bestimmung des Flammpunktes im geschlossenen Tiegel, nach Abel-Pensky” (istovjetna normi NF M07-036)

▼M2

2.6.4.5. Tekućine s plamištem iznad 35 °C, ali ne više od 60 °C, nije potrebno razvrstati u 3. kategoriju ako su rezultati ispitivanja podržavanja gorenja L.2, dio III., odjeljak 32. Preporuke UN-a za prijevoz opasnih tereta, Priručnik za ispitivanja s kriterijima, negativni.

2.6.4.6. Moguće metode ispitivanja za određivanje početne točke vrenja zapaljivih tekućina popisane su u tablici 2.6.4.

Tablica 2.6.4.

Metode određivanja početne točke vrenja zapaljivih tekućina

Europske norme:	EN ISO 3405 kako je izmijenjeno: Derivati nafte – Određivanje karakteristika destilacije pod atmosferskim tlakom
	EN ISO 3924 kako je izmijenjeno: Derivati nafte – Određivanje raspodjele područja vrelišta – Metoda plinske kromatografije
	EN ISO 4626 kako je izmijenjeno: Hlapljive organske tekućine – Određivanje područja vrelišta organskih otapala koja se koriste kao sirovine
Uredba (EZ) br. 440/2008 ([1])	Metoda A.2 kako je opisana u dijelu A Priloga Uredbi (EZ) br. 440/2008

([1]) SL L 142, 31.5.2008., str. 1.

▼B

2.7. **Zapaljive krutine**

2.7.1. ***Definicija***

2.7.1.1. Zapaljiva krutina je kruta tvar koja je lako zapaljiva, odnosno koja može izazvati ili pospješiti požar trenjem.

Lako zapaljive krutine su tvari i smjese u obliku praha, granula ili paste koje su opasne ako se mogu lako zapaliti u kratkotrajnom dodiru s izvorom paljenja, npr. upaljenom šibicom, i ako se plamen brzo širi.

2.7.2. ***Kriteriji razvrstavanja***

2.7.2.1. Tvari i smjese u obliku praha, granula ili paste (osim praha metala i metalnih legura – vidjeti 2.7.2.2.) razvrstavaju se kao lako zapaljive

▼B

krutine ako je vrijeme gorenja kod jednog ili više ispitivanja provedenih u skladu s ispitnom metodom opisanom u pododjeljku 33.2.1. u dijelu III. ►M4 UN RTDG ◄, Priručnik za ispitivanja s kriterijima, kraće od 45 sekundi, odnosno ako je brzina gorenja veća od 2,2 mm/s.

2.7.2.2. Prah metala i metalnih legura razvrstava se kao zapaljiva krutina ako se može zapaliti i reakcija se proširi čitavom dužinom uzorka u 10 minuta ili manje.

2.7.2.3. Zapaljiva krutina se razvrstava u jednu od dviju kategorija unutar ovog razreda u skladu s tablicom 2.7.1. primjenom metode N.1. opisane u pododjeljku 33.2.1. ►M4 UN RTDG ◄, Priručnik za ispitivanja s kriterijima:

Tablica 2.7.1.

Kriteriji za zapaljive krutine

Kategorija	Kriteriji
1.	Ispitivanje brzine gorenja Tvari i smjese različite od metalnog praha: (a) vlažna zona ne zaustavlja požar i (b) vrijeme gorenja < 45 sekundi ili brzina gorenja > 2,2 mm/s Metalni prah vrijeme gorenja ≤ 5 minuta
2.	Ispitivanje brzine gorenja Tvari i smjese različite od metalnog praha: (a) vlažna zona zaustavlja požar najmanje 4 minute, i (b) vrijeme gorenja < 45 sekundi ili brzina gorenja > 2,2 mm/s Metalni prah vrijeme gorenja > 5 i ≤ 10 minuta

▼M2

Napomena 1.:

Tvar odnosno smjesu treba ispitati u fizikalnom obliku u kojem je dostavljena. Ako npr. u svrhu isporuke ili prijevoza ista kemikalija mora biti dostavljena u fizikalnom obliku različitom od onoga u kojem je bila prilikom ispitivanja i za koji se smatra da može materijalno promijeniti rezultate njezinog ispitivanja radi razvrstavanja, tvar treba ispitati i u tom novom obliku.

Napomena 2.:

Aerosoli se ne razvrstavaju kao zapaljive krute tvari; vidjeti odjeljak 2.3.

▼B

2.7.3. ***Priopćavanje opasnosti***

Za tvari i smjese koje ispunjavaju kriterije za razvrstavanje u ovaj razred opasnosti koriste se elementi označivanja u skladu s tablicom 2.7.2.

▼B

Tablica 2.7.2.

Elementi označivanja za zapaljive krutine

Razvrstavanje	1. kategorija	2. kategorija
Piktogrami GHS		
Oznaka opasnosti	Opasnost	Upozorenje
Oznaka upozorenja	H228: Zapaljiva krutina	H228: Zapaljiva krutina
Oznaka obavijesti – sprečavanje	P210 P240 P241 P280	P210 P240 P241 P280
Oznaka obavijesti – postupanje	P370 + P378	P370 + P378
Oznaka obavijesti – skladištenje		
Oznaka obavijesti – odlaganje		

2.8. **Samoreagirajuće tvari i smjese**

2.8.1. ***Definicija***

2.8.1.1. Samoreagirajuće tvari i smjese su termički nestabilne tekuće odnosno krute tvari ili smjese koje su čak i bez prisustva kisika (zraka) podložne visoko egzotermnom raspadu. Ova definicija isključuje tvari i smjese koje se u skladu s ovim dijelom razvrstavaju kao eksplozivi, organski peroksidi i oksidirajuće tvari/smjese.

2.8.1.2. Smatra se da samoreagirajuća tvar odnosno smjesa posjeduje eksplozivna svojstva ako formulacija prilikom laboratorijskog ispitivanja detonira, brzo deflagrira ili burno reagira kod zagrijavanja u zatvorenom prostoru.

2.8.2. ***Kriteriji razvrstavanja***

2.8.2.1. Za svaku samoreagirajuću tvar odnosno smjesu treba ispitati mogućnost razvrstavanja u razred samoreagirajućih tvari i smjesa osim:

(a) ako se radi o eksplozivu u skladu s kriterijima iz odjeljka 2.1.;

(b) ako se radi o oksidirajućoj tekućini ili krutoj tvari u skladu s kriterijima iz odjeljka 2.13. ili 2.14., s time da se smjese oksidirajućih tvari koje sadrže 5 % ili više zapaljivih organskih tvari razvrstavaju kao samoreagirajuće tvari u skladu s postupkom definiranim u odjeljku 2.8.2.2.;

(c) ako se radi o organskom peroksidu u skladu s kriterijima iz odjeljka 2.15.;

(d) ako njezina toplina raspada iznosi manje od 300 J/g; ili

▼B

(e) ako je njezina temperatura samoubrzane razgradnje (SADT – *Self-Accelerating Decomposition Temperature*) viša od 75 °C za pakiranje od 50 kg ([1]).

2.8.2.2. Smjese oksidirajućih tvari koje ispunjavaju kriterije razvrstavanja za oksidirajuće tvari, koje sadrže najmanje 5 % zapaljivih organskih tvari, a ne ispunjavaju kriterije iz točaka (a), (c), (d) i (e) odjeljka 2.8.2.1., podvrgavaju se postupku razvrstavanja za samoreagirajuće tvari.

Ako takva smjesa pokazuje svojstva samoreagirajuće tvari tipa od B do F (vidjeti 2.8.2.3.), ona se razvrstava kao samoreagirajuća tvar.

Ako je ispitivanje provedeno na zapakiranom obliku, nakon svake promjene ambalaže treba provesti dodatno ispitivanje ako se smatra da će promjena ambalaže utjecati na ishod ispitivanja.

2.8.2.3. Samoreagirajuće tvari i smjese razvrstavaju se u jednu od sedam kategorija od „tipa A do G” unutar ovog razreda prema sljedećim načelima:

(a) samoreagirajuća tvar ili smjesa koja može detonirati ili brzo deflagrirati u pakiranju definira se kao samoreagirajuća tvar TIP A;

(b) samoreagirajuća tvar ili smjesa koja posjeduje eksplozivna svojstva i koja u pakiranju ne detonira niti brzo deflagrira, ali može biti podložna toplinskoj eksploziji u tom pakiranju definira se kao samoreagirajuća tvar TIP B;

(c) samoreagirajuća tvar ili smjesa koja posjeduje eksplozivna svojstva, ali koja u pakiranju ne može detonirati niti brzo deflagrirati i nije podložna toplinskoj eksploziji definira se kao samoreagirajuća tvar TIP C;

(d) samoreagirajuća tvar ili smjesa koja kod ispitivanja u laboratoriju:

i. djelomično detonira, ne deflagrira brzo i ne pokazuje burnu reakciju prilikom zagrijavanja u zatvorenom prostoru; ili

ii. uopće ne detonira, sporo deflagrira i ne pokazuje burnu reakciju prilikom zagrijavanja u zatvorenom prostoru; ili

iii. uopće ne detonira i ne deflagrira i pokazuje srednju reakciju prilikom zagrijavanja u zatvorenom prostoru;

definira se kao samoreagirajuća tvar TIP D;

(e) samoreagirajuća tvar ili smjesa koja kod ispitivanja u laboratoriju uopće ne detonira i ne deflagrira te pokazuje slabu reakciju ili uopće ne reagira prilikom zagrijavanja u zatvorenom prostoru definira se kao samoreagirajuća tvar TIP E;

(f) samoreagirajuća tvar ili smjesa koja kod ispitivanja u laboratoriju ne detonira u kavitiranom stanju i uopće ne deflagrira, slabo reagira ili uopće ne reagira prilikom zagrijavanja u zatvorenom prostoru te pokazuje slabu eksplozivnu moć ili ne pokazuje nikakvu eksplozivnu moć definira se kao samoreagirajuća tvar TIP F;

([1]) ►**M4** Vidjeti UN RTDG, Priručnik za ispitivanja s kriterijima, pododjeljke 28.1., 28.2., 28.3. i tablicu 28.3. ◄

▼B

(g) samoreagirajuća tvar ili smjesa koja kod ispitivanja u laboratoriju ne detonira u kavitiranom stanju i uopće ne deflagrira te ne pokazuje nikakvu reakciju prilikom zagrijavanja u zatvorenom prostoru niti bilo kakvu eksplozivnu moć definira se kao samoreagirajuća tvar TIPA G, pod uvjetom da je termički stabilna (SADT za pakiranje od 50 kg je od 60 °C do 75 °C), a u slučaju tekućih smjesa, da se za desenzitiranje koristi razrjeđivač čije vrelište nije niže od 150 °C. Ako smjesa nije termički stabilna, ili ako se za desenzibilizaciju koristi razrjeđivač s vrelištem ispod 150 °C, smjesa se definira kao samoreagirajuća tvar TIP F.

Ako je ispitivanje provedeno na zapakiranom obliku, nakon svake promjene ambalaže treba provesti dodatno ispitivanje ako se smatra da će ta promjena utjecati na ishod ispitivanja.

2.8.2.4. *Kriteriji za nadzor temperature*

Nadzor temperature nužan je u slučaju samoreagirajućih tvari čiji je SADT manji ili jednak 55 °C. Ispitne metode za određivanje SADT-a i izvođenje kontrolnih i sigurnosnih temperatura navedene su u odjeljku 28. dijela II. ►**M4** UN RTDG ◄, Priručnik za ispitivanja s kriterijima. Odabrano ispitivanje mora se provesti na reprezentativan način s obzirom na veličinu i materijal pakiranja.

2.8.3. ***Priopćavanje opasnosti***

Za tvari i smjese koje ispunjavaju kriterije za razvrstavanje u ovaj razred opasnosti koriste se elementi označivanja u skladu s tablicom 2.8.1.

Tablica 2.8.1.

Elementi označivanja za samoreagirajuće tvari i smjese

Razvrstavanje	Tip A	Tip B	Tip C i D	Tip E i F	Tip G
Piktogrami GHS		 			Ovoj kategoriji opasnosti nisu dodijeljeni elementi označivanja
Oznaka opasnosti	Opasnost	Opasnost	Opasnost	Upozorenje	
Oznaka upozorenja	H240: Zagrijavanje može uzrokovati eksploziju	H241: Zagrijavanje može uzrokovati požar ili eksploziju	H242: Zagrijavanje može uzrokovati požar	H242: Zagrijavanje može uzrokovati požar	
Oznaka obavijesti – sprečavanje	P210 P220 P234 P280	P210 P220 P234 P280	P210 P220 P234 P280	P210 P220 P234 P280	
Oznaka obavijesti – postupanje	P370 + P378 P370 + P380 + P375	P370 + P378 P370 + P380 + P375	P370 + P378	P370 + P378	

▼B

Razvrstavanje	Tip A	Tip B	Tip C i D	Tip E i F	Tip G
Oznaka obavijesti – skladištenje	P403 + P235 P411 P420	P403 + P235 P411 P420	P403 + P235 P411 P420	P403 + P235 P411 P420	
Oznaka obavijesti – odlaganje	P501	P501	P501	P501	

Tipu G nisu dodijeljeni elementi oznake za priopćavanje opasnosti, ali ih treba razmotriti u odnosu na svojstva iz drugih razreda opasnosti.

2.8.4. ***Dodatne upute za razvrstavanje***

2.8.4.1. Svojstva samoreagirajućih tvari i smjesa koja su odlučujuća za razvrstavanje treba odrediti pokusom. Razvrstavanje samoreagirajućih tvari i smjesa provodi se u skladu s ispitnom serijom od A do H, kako je opisano u dijelu II. ►**M4** UN RTDG ◄, Priručnik za ispitivanja s kriterijima. Postupak razvrstavanja opisan je na slici 2.8.1.

2.8.4.2. Postupak razvrstavanja za samoreagirajuće tvari i smjese ne treba provoditi:

(a) ako u molekuli nisu prisutne kemijske skupine koje se povezuju s eksplozivnim ili samoreagirajućim svojstvima. Primjeri takvih skupina navedeni su u tablici A6.1. i A6.2. u Dodatku 6. ►**M4** UN RTDG ◄, Priručnik za ispitivanja s kriterijima; ili

(b) za pojedinačne organske tvari i homogene smjese organskih tvari, ako je procijenjeni SADT za pakiranje od 50 kg viši od 75 °C ili je egzotermna energija raspadanja manja od 300 J/g. Početna temperatura i energija raspadanja mogu se procijeniti primjenom prikladne kalometrijske tehnike (vidjeti pododjeljak 20.3.3.3. u dijelu II. ►**M4** UN RTDG ◄, Priručnik za ispitivanja s kriterijima).

▼B

Slika 2.8.1.

Samoreagirajuće tvari i smjese

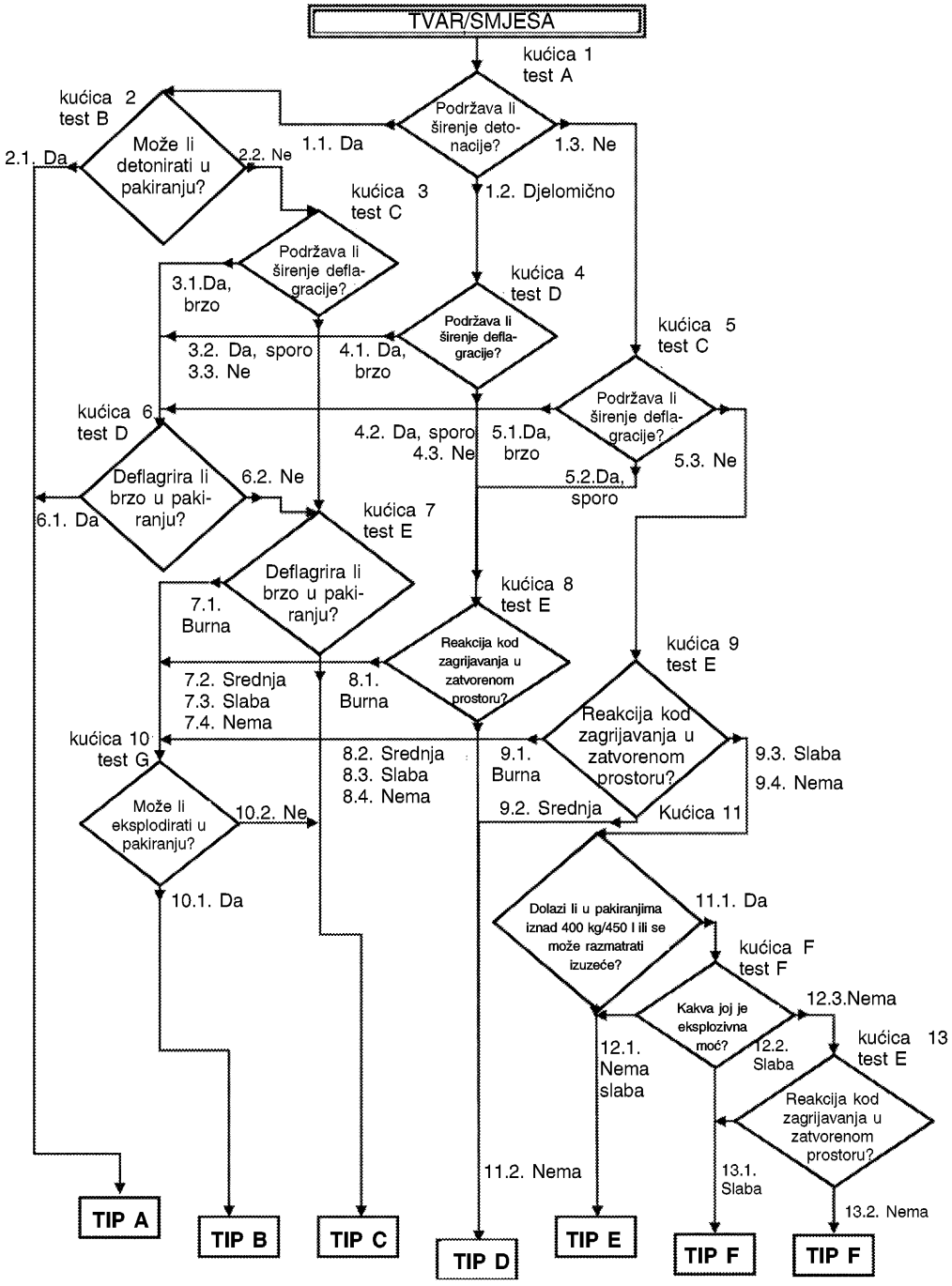

▼B

2.9. **Piroforne tekućine**

2.9.1. ***Definicija***

Piroforna tekućina je tekuća tvar ili smjesa koja se čak i u malim količinama može zapaliti unutar 5 minuta nakon što dođe u dodir sa zrakom.

2.9.2. ***Kriteriji razvrstavanja***

2.9.2.1. Piroforne tekućine se razvrstavaju u jedinu kategoriju unutar ovog razreda u skladu s tablicom 2.9.1. primjenom testa N.3. iz pododjeljka 33.3.1.5. dijela III. ►**M4** UN RTDG ◄, Priručnik za ispitivanja s kriterijima:

Tablica 2.9.1.

Kriteriji za piroforne tekućine

Kategorija	Kriteriji
1.	Tekućina se zapali unutar 5 minuta nakon što se nanese na inertni nosač i izloži zraku, ili zapali ili pougljeni filtar-papir unutar 5 minuta nakon što dođe u dodir sa zrakom.

2.9.3. ***Priopćavanje opasnosti***

Za tvari i smjese koje ispunjavaju kriterije za razvrstavanje u ovaj razred opasnosti koriste se elementi označivanja u skladu s tablicom 2.9.2.

Tablica 2.9.2.

Elementi označivanja za piroforne tekućine

Razvrstavanje	1. kategorija
Piktogram GHS	
Oznaka opasnosti	Opasnost
Oznaka upozorenja	H250: Samozapaljivo u dodiru sa zrakom
Oznaka obavijesti – sprečavanje	P210 P222 P280
Oznaka obavijesti – postupanje	P302 + P334 P370 + P378
Oznaka obavijesti – skladištenje	P422
Oznaka obavijesti – odlaganje	

2.9.4. ***Dodatne upute za razvrstavanje***

2.9.4.1. Postupak razvrstavanja za piroforne tekućine nije potrebno provoditi ako iskustva iz proizvodnje ili s rukovanjem pokazuju da se tvar odnosno smjesa pri uobičajenim temperaturama neće sama od sebe zapaliti kad dođe u dodir sa zrakom (tj. poznato je da je tvar stabilna pri sobnoj temperaturi u dužem vremenskom razdoblju (dani)).

▼B

2.10. **Piroforne krutine**

2.10.1. ***Definicija***

Piroforna krutina je kruta tvar ili smjesa koja se čak i u malim količinama može zapaliti unutar 5 minuta nakon što dođe u dodir sa zrakom.

2.10.2. ***Kriteriji razvrstavanja***

2.10.2.1. Piroforne krutine se razvrstavaju u jedinu kategoriju unutar ovog razreda u skladu s tablicom 2.10.1. primjenom testa N.3. iz pododjeljka 33.3.1.4. dijela III. ►M4 UN RTDG ◄, Priručnik za ispitivanja s kriterijima:

Tablica 2.10.1.

Kriteriji za piroforne krutine

Kategorija	Kriteriji
1.	Kruta tvar se zapali unutar 5 minuta nakon što dođe u dodir sa zrakom.

Napomena:

Tvar odnosno smjesu treba ispitati u fizikalnom obliku u kojemu se dostavlja. Ako npr. kod isporuke ili prijevoza kemikalija mora biti u fizikalnom obliku različitom od onoga u kojemu je ispitana i ako se smatra da bi taj oblik mogao značajno utjecati na rezultate ispitivanja za potrebe razvrstavanja, tvar treba ispitati i u novom obliku.

2.10.3. ***Priopćavanje opasnosti***

Za tvari i smjese koje ispunjavaju kriterije za razvrstavanje u ovaj razred opasnosti koriste se elementi označivanja u skladu s tablicom 2.10.2.

Tablica 2.10.2.

Elementi označivanja za piroforne krutine

Razvrstavanje	1. kategorija
Piktogram GHS	
Oznaka opasnosti	Opasnost
Oznaka upozorenja	H250: Samozapaljivo u dodiru sa zrakom
Oznaka obavijesti – sprečavanje	P210 P222 P280
Oznaka obavijesti – postupanje	P335 + P334 P370 + P378
Oznaka obavijesti – skladištenje	P422
Oznaka obavijesti – odlaganje	

▼B

2.10.4. ***Dodatne upute za razvrstavanje***

2.10.4.1. Postupak razvrstavanja za piroforne krutine nije potrebno provoditi ako iskustva iz proizvodnje ili s rukovanjem pokazuju da se tvar odnosno smjesa pri uobičajenim temperaturama neće sama od sebe zapaliti kad dođe u dodir sa zrakom (tj. poznato je da je tvar stabilna pri sobnoj temperaturi u dužem vremenskom razdoblju (dani)).

2.11. **Samozagrijavajuće tvari i smjese**

2.11.1. ***Definicija***

2.11.1.1. Samozagrijavajuća tvar ili smjesa je tekuća ili kruta tvar odnosno smjesa različita od piroforne tekućine i piroforne krutine koja se u reakciji sa zrakom može zagrijati i bez vanjskog izvora energije; takva tvar ili smjesa se razlikuje od piroforne tekućine odnosno krutine po tome što će se zapaliti samo ako je prisutna u velikim količinama (kilogrami) i nakon dužih vremenskih razdoblja (sati ili dani).

▼M2

2.11.1.2. Samozagrijavanje tvari ili smjese je proces pri kojem postupna reakcija te tvari ili smjese s kisikom (na zraku) stvara toplinu. Ako je količina proizvedene topline veća od količine izgubljene topline, temperatura tvari ili smjese će rasti, što nakon vremena indukcije može dovesti do samozapaljenja i izgaranja.

▼B

2.11.2. ***Kriteriji razvrstavanja***

2.11.2.1. Tvar ili smjesa se razvrstava kao samozagrijavajuća tvar odnosno smjesa iz ovog razreda ako se kod ispitivanja provedenog u skladu s ispitnom metodom iz pododjeljka 33.3.1.6. u dijelu III. ►M4 UN RTDG ◄, Priručnik za ispitivanja s kriterijima:

(a) dobije pozitivan rezultat ispitivanjem uzorka u obliku kocke brida od 25 mm na temperaturi od 140 °C;

(b) dobije pozitivan rezultat ispitivanjem uzorka u obliku kocke brida od 100 mm na temperaturi od 140 °C i negativan rezultat kod ispitivanja uzorka u obliku kocke brida od 100 mm na temperaturi od 120 °C i ako će se tvar odnosno smjesa pakirati u pakiranja volumena većeg od 3 m^3;

(c) dobije pozitivan rezultat ispitivanjem uzorka u obliku kocke brida od 100 mm na temperaturi od 140 °C i negativan rezultat kod ispitivanja uzorka u obliku kocke brida od 100 mm na temperaturi od 100 °C i ako će se tvar odnosno smjesa pakirati u pakiranja volumena većeg od 450 litara;

(d) dobije pozitivan rezultat ispitivanjem uzorka u obliku kocke brida od 100 mm na temperaturi od 140 °C i pozitivan rezultat ispitivanjem uzorka u obliku kocke brida od 100 mm na temperaturi od 100 °C.

2.11.2.2. Samozagrijavajuća tvar odnosno smjesa razvrstava se u jednu od dviju kategorija unutar ovog razreda ako rezultati ispitivanja provedenog u skladu s ispitnom metodom N.4 iz odjeljka 33.3.1.6. u dijelu III. ►M4 UN RTDG ◄, Priručnik za ispitivanja, ispunjavaju kriterije iz tablice 2.11.1.:

▼B

Tablica 2.11.1.

Kriteriji za samozagrijavajuće tvari i smjese

Kategorija	Kriteriji
1.	Pozitivan rezultat ispitivanja uzorka u obliku kocke brida od 25 mm na 140 °C
2.	(a) pozitivan rezultat ispitivanja uzorka u obliku kocke brida od 100 mm na 140 °C i negativan rezultat ispitivanja uzorka u obliku kocke brida od 25 mm na 140 °C i tvar odnosno smjesa će se pakirati u pakiranja volumena većeg od 3 m^3; ili (b) pozitivan rezultat ispitivanja uzorka u obliku kocke brida od 100 mm na 140 °C i negativan rezultat ispitivanja uzorka u obliku kocke brida od 25 mm na 140 °C, pozitivan rezultat ispitivanja uzorka u obliku kocke brida od 100 mm na 120 °C i tvar odnosno smjesa će se pakirati u pakiranja volumena većeg od 450 litara; ili (c) pozitivan rezultat ispitivanja uzorka u obliku kocke brida od 100 na 140 °C i negativan rezultat ispitivanja uzorka u obliku kocke brida od 25 mm na 140 °C i pozitivan rezultat ispitivanja uzorka u obliku kocke brida od 100 mm na 100 °C.

Napomena:

Tvar odnosno smjesu treba ispitati u fizikalnom obliku u kojemu se dostavlja. Ako npr. kod isporuke ili prijevoza kemikalija mora biti u fizikalnom obliku različitom od onoga u kojemu je ispitana i ako se smatra da bi taj oblik mogao značajno utjecati na rezultate ispitivanja za potrebe razvrstavanja, tvar treba ispitati i u novom obliku.

2.11.2.3. Tvari i smjese koje pri volumenu od 27 m^3 imaju temperaturu samozapaljenja iznad 50 °C ne razvrstavaju se kao samozagrijavajuće tvari odnosno smjese.

2.11.2.4. Tvari i smjese koje pri volumenu od 450 litara imaju temperaturu samozapaljenja iznad 50 °C ne razvrstavaju se u 1. kategoriju ovog razreda.

2.11.3. ***Priopćavanje opasnosti***

Za tvari i smjese koje ispunjavaju kriterije za razvrstavanje u ovaj razred opasnosti koriste se elementi označivanja u skladu s tablicom 2.11.2.

Tablica 2.11.2.

Elementi označivanja za samozagrijavajuće tvari i smjese

Razvrstavanje	1. kategorija	2. kategorija
Piktogrami GHS		
Oznaka opasnosti	Opasnost	Upozorenje
Oznaka upozorenja	H251: Samozagrijavanje; može se zapaliti	H252: Samozagrijavanje u velikim količinama; može se zapaliti

▼B

Razvrstavanje	1. kategorija	2. kategorija
Oznaka obavijesti – sprečavanje	P235 + P410 P280	P235 + P410 P280
Oznaka obavijesti – postupanje		
Oznaka obavijesti – skladištenje	P407 P413 P420	P407 P413 P420
Oznaka obavijesti – odlaganje		

2.11.4. ***Dodatne upute za razvrstavanje***

2.11.4.1. Za detaljni prikaz logike odlučivanja za razvrstavanje i ispitivanja koja treba provesti za utvrđivanje različitih kategorija vidjeti sliku 2.11.1.

2.11.4.2. Postupak razvrstavanja za samozagrijavajuće tvari i smjese nije potrebno provoditi ako postoji dobra korelacija između rezultata testa pretraživanja i ispitivanja koje se provodi za potrebe razvrstavanja, uz primjenu odgovarajuće granice sigurnosti. Primjeri testova pretraživanja su:

(a) test s Grewerovom peći (VDI smjernica 2263, Dio 1., 1990., Ispitne metode za utvrđivanje sigurnosnih svojstava prašine) s početnom temperaturom 80 K iznad referentne temperature za volumen od 1 l;

(b) test pretraživanja s prahom u rasutom stanju („Bulk Powder Screening Test”) (Gibson, N. Harper, D.J. Rogers, R. Evaluacija rizika od vatre i eksplozije kod praška za sušenje, Provedba postupaka u postrojenjima, 4 (3), 181-189, 1985) s početnom temperaturom 60 K iznad referentne temperature za volumen od 1 l.

▼B

Slika 2.11.1.

Samozagrijavajuće tvari i smjese

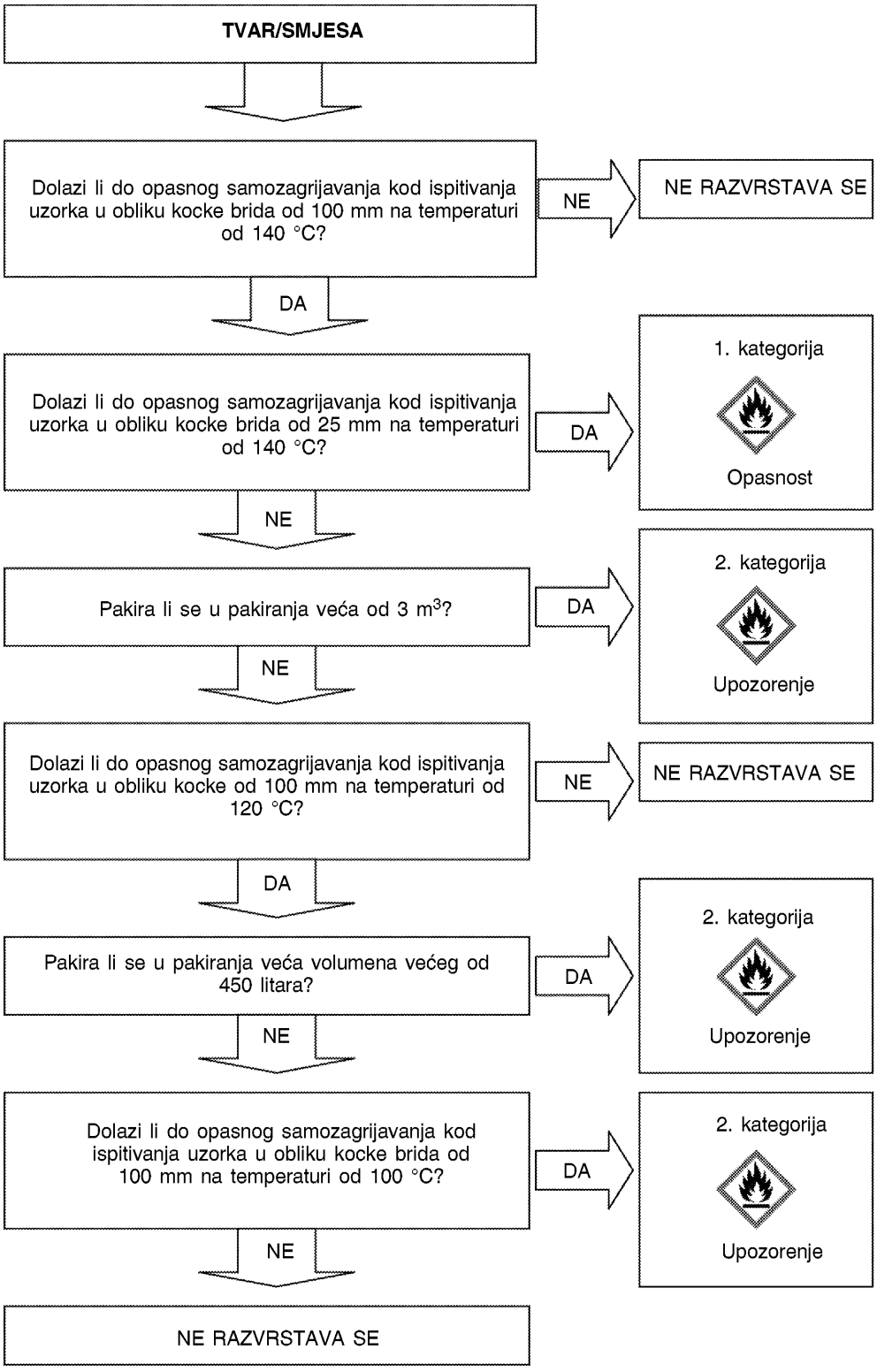

▼B

2.12. **Tvari i smjese koje u dodiru s vodom otpuštaju zapaljive plinove**

2.12.1. ***Definicija***

Tvari i smjese koje u dodiru s vodom otpuštaju zapaljive plinove su krute i tekuće tvari odnosno smjese koje u interakciji s vodom mogu postati samozapaljive ili otpuštati zapaljive plinove u opasnim količinama.

2.12.2. ***Kriteriji razvrstavanja***

2.12.2.1. Tvar odnosno smjesa koja u dodiru s vodom otpušta zapaljive plinove razvrstava se u jednu od triju kategorija unutar ovog razreda u skladu s tablicom 2.12.1. primjenom testa N.5. iz pododjeljka 33.4.1.4. u dijelu III. ►**M4** UN RTDG ◄, Priručnik za ispitivanja s kriterijima:

Tablica 2.12.1.

Kriteriji za tvari i smjese koje u dodiru s vodom otpuštaju zapaljive plinove

Kategorija	Kriteriji
1.	Tvari i smjese koje burno reagiraju s vodom na sobnoj temperaturi pri čemu nastaje plin koji općenito pokazuje sklonost samozapaljenju, ili koje lako reagiraju s vodom na sobnoj temperaturi tako da je brzina razvijanja zapaljivog plina tijekom bilo koje minute jednaka ili veća od 10 litara po kilogramu tvari.
2.	Tvari i smjese koje lako reagiraju s vodom na sobnoj temperaturi tako da maksimalna brzina razvijanja zapaljivog plina iznosi najmanje 20 litara po kilogramu tvari po satu, a koje ne ispunjavaju kriterije za 1. kategoriju.
3.	Tvari i smjese koje sporo reagiraju s vodom na sobnoj temperaturi tako da maksimalna brzina razvijanja zapaljivog plina iznosi najmanje 1 litru po kilogramu tvari po satu, a koje ne ispunjavaju kriterije za 1. i 2. kategoriju.

Napomena:

Tvar odnosno smjesu treba ispitati u fizikalnom obliku u kojemu se dostavlja. Ako npr. kod isporuke ili prijevoza kemikalija mora biti u fizikalnom obliku različitom od onoga u kojemu je ispitana i ako se smatra da bi taj oblik mogao značajno utjecati na rezultate ispitivanja za potrebe razvrstavanja, tvar treba ispitati i u novom obliku.

2.12.2.2. Tvar ili smjesa se razvrstava kao tvar odnosno smjesa koja u dodiru s vodom otpušta zapaljive plinove ako u bilo kojem koraku ispitnog postupka dođe do samozapaljenja.

2.12.3. ***Priopćavanje opasnosti***

Za tvari i smjese koje ispunjavaju kriterije za razvrstavanje u ovaj razred opasnosti koriste se elementi označivanja u skladu s tablicom 2.12.2.

▼B

Tablica 2.12.2.

Elementi označivanja za tvari i smjese koje u dodiru s vodom otpuštaju zapaljive plinove

Razvrstavanje	1. kategorija	2. kategorija	3. kategorija
Piktogrami GHS			
Oznaka opasnosti	Opasnost	Opasnost	Upozorenje
Oznaka upozorenja	H260: U dodiru s vodom oslobađa zapaljive plinove koji se mogu spontano zapaliti	H261: U dodiru s vodom oslobađa zapaljive plinove	H261: U dodiru s vodom oslobađa zapaljive plinove
Oznaka obavijesti – sprečavanje	P223 P231 + P232 P280	P223 P231 + P232 P280	P231 + P232 P280
Oznaka obavijesti – postupanje	P335 + P334 P370 + P378	P335 + P334 P370 + P378	P370 + P378
Oznaka obavijesti – skladištenje	P402 + P404	P402 + P404	P402 + P404
Oznaka obavijesti – odlaganje	P501	P501	P501

2.12.4. ***Dodatne upute za razvrstavanje***

2.12.4.1. Postupak razvrstavanja za ovaj razred nije potrebno provoditi ako:

(a) u kemijskoj strukturi tvari odnosno smjese nisu prisutni metali i polumetali; ili

(b) iskustva iz proizvodnje odnosno s rukovanjem pokazuju da tvar odnosno smjesa ne reagira s vodom, npr. tvar se proizvodi s vodom ili pere vodom; ili

(c) se zna da je tvar odnosno smjesa topljiva u vodi i pritom nastaje stabilna smjesa.

2.13. **Oksidirajuće tekućine**

2.13.1. ***Definicija***

Oksidirajuća tekućina je tekuća tvar ili smjesa koja, iako sama ne mora biti zapaljiva, može izazvati gorenje ili doprinijeti gorenju drugog materijala, uglavnom predavanjem kisika.

2.13.2. ***Kriteriji razvrstavanja***

2.13.2.1. Oksidirajuće tekućine se razvrstavaju u jednu od triju kategorija unutar ovog razreda u skladu s tablicom 2.13.1. primjenom testa O.2. iz pododjeljka 34.4.2. u dijelu III. ►**M4** UN RTDG ◄, Priručnik za ispitivanja s kriterijima:

▼B

Tablica 2.13.1.

Kriteriji za oksidirajuće tekućine

Kategorija	Kriteriji
1.	Tvari i smjese koje se kod ispitivanja u smjesi s celulozom omjera 1:1 (masenog udjela) same zapale, ili čije je srednje vrijeme porasta tlaka u smjesi s celulozom omjera 1:1 (masenog udjela) manje od srednjeg vremena porasta tlaka smjese 50 %-tne perklorne kiseline i celuloze u omjeru 1:1 (masenog udjela).
2.	Tvari i smjese čije je srednje vrijeme porasta tlaka kod ispitivanja u smjesi s celulozom omjera 1:1 (masenog udjela) manje ili jednako srednjem vremenu porasta tlaka smjese 40 %-tne vodene otopine natrijevog klorata i celuloze u omjeru 1:1 (masenog udjela), a koje ne ispunjavaju kriterije za 1. kategoriju.
3.	Tvari i smjese čije je srednje vrijeme porasta tlaka kod ispitivanja u smjesi s celulozom omjera 1:1 (masenog udjela) manje ili jednako srednjem vremenu porasta tlaka smjese 65 %-tne vodene otopine dušične kiseline i celuloze u omjeru 1:1 (masenog udjela), a koje ne ispunjavaju kriterije za 1. i 2. kategoriju.

2.13.3. ***Priopćavanje opasnosti***

Za tvari i smjese koje ispunjavaju kriterije za razvrstavanje u ovaj razred opasnosti koriste se elementi označivanja u skladu s tablicom 2.13.2.

Tablica 2.13.2.

Elementi označivanja za oksidirajuće tekućine

Razvrstavanje	1. kategorija	2. kategorija	3. kategorija
Piktogrami GHS			
Oznaka opasnosti	Opasnost	Opasnost	Upozorenje
Oznaka upozorenja	H271: Može uzrokovati požar ili eksploziju; jaki oksidans	H272: Može pojačati požar; oksidans	H272: Može pojačati požar; oksidans
Oznaka obavijesti – sprečavanje	P210 P220 P221 P280 P283	P210 P220 P221 P280	P210 P220 P221 P280
Oznaka obavijesti – postupanje	P306 + P360 P371 + P380 + P375 P370 + P378	P370 + P378	P370 + P378

▼B

Razvrstavanje	1. kategorija	2. kategorija	3. kategorija
Oznaka obavijesti – skladištenje			
Oznaka obavijesti – odlaganje	P501	P501	P501

2.13.4. ***Dodatne upute za razvrstavanje***

2.13.4.1. Postupak razvrstavanja za ovaj razred ne primjenjuje se u slučaju organskih tvari i smjesa ako:

(a) tvar odnosno smjesa ne sadrži kisik, fluor i klor; ili

(b) tvar odnosno smjesa sadrži kisik, fluor ili klor i ti su elementi kemijski vezani samo za ugljik ili vodik.

2.13.4.2. Postupak razvrstavanja za ovaj razred ne primjenjuje se u slučaju anorganskih tvari i smjesa koje ne sadrže atome kisika i halogena.

2.13.4.3. Ako rezultati ispitivanja odstupaju od postojećih iskustava pri rukovanju i uporabi tvari ili smjese koja pokazuju da tvar odnosno smjesa ima oksidirajuća svojstva, prednost se daje prosudbama utemeljenim na iskustvu.

2.13.4.4. Ako tvar ili smjesa dovodi do (previsokog ili preniskog) porasta tlaka zbog kemijskih reakcija koje nisu značajne za oksidirajuća svojstva tvari odnosno smjese, ispitivanje iz pododjeljka 34.4.2. u dijelu III. ►**M4** UN RTDG ◄, Priručnik za ispitivanja s kriterijima, treba ponoviti s inertnom tvari npr. diatomit (kieselguhr) umjesto celuloze kako bi se razjasnila vrsta reakcije i isključila mogućnost lažno pozitivnog rezultata.

2.14. **Oksidirajuće krutine**

2.14.1. ***Definicija***

Oksidirajuća krutina je kruta tvar ili smjesa koja, iako sama ne mora biti zapaljiva, može izazvati gorenje ili doprinijeti gorenju drugog materijala, uglavnom predavanjem kisika.

2.14.2. ***Kriteriji razvrstavanja***

2.14.2.1. Oksidirajuća kruta tvar razvrstava se u jednu od triju kategorija unutar ovog razreda u skladu s tablicom 2.14.1. primjenom testa O.1. iz pododjeljka 34.4.1. u dijelu III. ►**M4** UN RTDG ◄, Priručnik za ispitivanja s kriterijima:

Tablica 2.14.1.

Kriteriji za oksidirajuće krutine

Kategorija	Kriteriji
1.	Tvari i smjese čije je srednje vrijeme gorenja kod ispitivanja u smjesi uzorak-celuloza omjera 4:1 ili 1:1 (masenog udjela) manje od srednjeg vremena gorenja smjese kalijevog bromata i celuloze u omjeru 3:2 (masenog udjela).
2.	Tvari i smjese čije je srednje vrijeme gorenja kod ispitivanja u smjesi uzorak-celuloza omjera 4:1 ili 1:1 (masenog udjela) jednako ili manje od srednjeg vremena gorenja smjese kalijevog bromata i celuloze u omjeru 2:3 (masenog udjela), a koje ne ispunjavaju kriterije za 1. kategoriju.

▼B

Kategorija	Kriteriji
3.	Tvari i smjese čije je srednje vrijeme gorenja kod ispitivanja u smjesi uzorak-celuloza omjera 4:1 ili 1:1 (masenog udjela) jednako ili manje od srednjeg vremena gorenja smjese kalijevog bromata i celuloze u omjeru 3:7 (masenog udjela), a koje ne ispunjavaju kriterije za 1. i 2. kategoriju.

Napomena 1.:

Neke oksidirajuće krutine mogu u određenim uvjetima pokazivati i opasnost od eksplozije (kad se skladište u velikim količinama). Neke vrste amonijevog nitrata mogu postati eksplozivne u ekstremnim uvjetima; za procjenu te opasnosti može se koristiti „test otpornosti na detonaciju" (Kodeks BC, Prilog 3. Test 5). Odgovarajuće informacije se navode u sigurnosno-tehničkom listu.

Napomena 2.:

Tvar odnosno smjesu ispituje se u fizikalnom obliku u kojemu se dostavlja. Ako npr. kod isporuke ili prijevoza kemikalija mora biti u fizikalnom obliku različitom od onoga u kojemu je ispitana i ako se smatra da bi taj oblik mogao značajno utjecati na rezultate ispitivanja za potrebe razvrstavanja, tvar se ispituje i u novom obliku.

2.14.3. ***Priopćavanje opasnosti***

Za tvari i smjese koje ispunjavaju kriterije za razvrstavanje u ovaj razred opasnosti koriste se elementi označivanja u skladu s tablicom 2.14.2.

Tablica 2.14.2.

Elementi označivanja za oksidirajuće krutine

	1. kategorija	2. kategorija	3. kategorija
Piktogrami GHS			
Oznaka opasnosti	Opasnost	Opasnost	Upozorenje
Oznaka upozorenja	H271: Može uzrokovati požar ili eksploziju; jaki oksidans	H272: Može pojačati požar; oksidans	H272: Može pojačati požar; oksidans
Oznaka obavijesti – sprečavanje	P210 P220 P221 P280 P283	P210 P220 P221 P280	P210 P220 P221 P280
Oznaka obavijesti – postupanje	P306 + P360 P371 + P380 + P375 P370 + P378	P370 + P378	P370 + P378
Oznaka obavijesti – skladištenje			

▼B

	1. kategorija	2. kategorija	3. kategorija
Oznaka obavijesti – odlaganje	P501	P501	P501

2.14.4. ***Dodatne upute za razvrstavanje***

2.14.4.1. Postupak razvrstavanja za ovaj razred ne primjenjuje se u slučaju organskih tvari i smjesa ako:

(a) tvar odnosno smjesa ne sadrži kisik, fluor i klor; ili

(b) tvar odnosno smjesa sadrži kisik, fluor ili klor i ti su elementi kemijski vezani samo za ugljik ili vodik.

2.14.4.2. Postupak razvrstavanja za ovaj razred ne primjenjuje se u slučaju anorganskih tvari i smjesa koje ne sadrže atome kisika i halogena.

2.14.4.3. Ako rezultati ispitivanja odstupaju od postojećih iskustava pri rukovanju i uporabi tvari ili smjese koja pokazuju da tvar odnosno smjesa ima oksidirajuća svojstva, prednost se daje prosudbama utemeljenim na iskustvu.

2.15. **Organski peroksidi**

2.15.1. ***Definicija***

2.15.1.1. Organski peroksidi su tekuće i krute organske tvari koje sadrže bivalentnu strukturu -O-O- i koji se mogu smatrati derivatima vodikovog peroksida kod kojih su jedan ili oba vodikova atoma zamijenjena organskim radikalima. Izraz „organski peroksid” obuhvaća smjese (formulacije) organskog peroksida koje sadrže najmanje jedan organski peroksid. Organski peroksidi su termički nestabilne tvari i smjese koje mogu biti podložne egzotermnom samoubrzavajućem raspadanju. Osim toga, oni mogu imati jedno ili više od sljedećih svojstava:

i. sklonost eksplozivnom raspadanju;

ii. brzo gorenje;

iii. osjetljivost na udarce i trenje;

iv. opasne reakcije s drugim tvarima.

2.15.1.2. Smatra se da organski peroksid posjeduje eksplozivna svojstva ako smjesa (formulacija) prilikom laboratorijskog ispitivanja detonira, brzo deflagrira ili burno reagira kod zagrijavanja u zatvorenom prostoru.

2.15.2. ***Kriteriji razvrstavanja***

2.15.2.1. Za svaki organski peroksid treba razmotriti mogućnost razvrstavanja u ovaj razred, osim ako:

(a) ne sadrži više od 1,0 % slobodnog kisika iz organskih peroksida, ako sadrži najviše 1,0 % vodikovog peroksida; ili

(b) ne sadrži više od 0,5 % slobodnog kisika iz organskih peroksida, ako sadrži više od 1,0 % do najviše 7,0 % vodikovog peroksida.

▼B

Napomena:

Sadržaj slobodnog kisika (%) smjese organskog peroksida proizlazi iz formule:

$$16 \times \sum_{i}^{n} \left(\frac{n_i \times c_i}{m_i} \right)$$

gdje je:

n_i = broj peroksidnih skupina po molekuli organskog peroksida i;

c_i = koncentracija (maseni %) organskog peroksida i;

m_i = molekularna masa organskog peroksida i.

2.15.2.2. Organski peroksidi se razvrstavaju u jednu od sedam kategorija od „tipa A do G" unutar ovog razreda prema sljedećim načelima:

(a) organski peroksid koji može detonirati ili brzo deflagrirati u pakiranju definira se kao organski peroksid TIP A;

(b) organski peroksid koji posjeduje eksplozivna svojstva i koji u pakiranju ne detonira niti brzo deflagrira, ali može biti podložan toplinskoj eksploziji u tom pakiranju definira se kao organski peroksid TIP B;

(c) organski peroksid koji posjeduje eksplozivna svojstva, ali koji u pakiranju ne može detonirati niti brzo deflagrirati i nije podložan toplinskoj eksploziji definira se kao organski peroksid TIP C;

(d) organski peroksid koji kod ispitivanja u laboratoriju:

i. djelomično detonira, ne deflagrira brzo i ne pokazuje burnu reakciju prilikom zagrijavanja u zatvorenom prostoru; ili

ii. uopće ne detonira, sporo deflagrira i ne pokazuje burnu reakciju prilikom zagrijavanja u zatvorenom prostoru; ili

iii. uopće ne detonira i ne deflagrira i pokazuje srednju reakciju prilikom zagrijavanja u zatvorenom prostoru;

definira se kao organski peroksid TIP D;

(e) organski peroksid koji kod ispitivanja u laboratoriju uopće ne detonira i ne deflagrira te pokazuje slabu reakciju ili uopće ne reagira prilikom zagrijavanja u zatvorenom prostoru definira se kao organski peroksid TIP E;

(f) organski peroksid koji kod ispitivanja u laboratoriju ne detonira u kavitiranom stanju i uopće ne deflagrira, slabo reagira ili uopće ne reagira prilikom zagrijavanja u zatvorenom prostoru te pokazuje slabu eksplozivnu moć ili ne pokazuje nikakvu eksplozivnu moć definira se kao organski peroksid TIP F;

(g) organski peroksid koji kod ispitivanja u laboratoriju ne detonira u kavitiranom stanju i uopće ne deflagrira te ne pokazuje nikakvu reakciju prilikom zagrijavanja u zatvorenom prostoru niti bilo kakvu eksplozivnu moć definira se kao organski peroksid TIP G, pod uvjetom da je termički stabilan tj. SADT za pakiranje od 50 kg je 60 °C ili viši [1], a u slučaju tekućih smjesa, da se za desenzitiranje koristi razrjeđivač čije vrelište nije niže od 150 °C. Ako organski peroksid nije termički stabilan, ili ako se za desenzitiranje koristi razrjeđivač s vrelištem ispod 150 °C, organski peroksid se definira kao organski peroksid TIP F.

[1] ►M4 Vidjeti UN RTDG, Priručnik za ispitivanja s kriterijima, pododjeljke 28.1., 28.2., 28.3. i tablicu 28.3. ◄

▼B

Ako je ispitivanje provedeno na zapakiranom obliku, nakon svake promjene ambalaže provodi se dodatno ispitivanje smatra li se da će ta promjena utjecati na ishod ispitivanja.

2.15.2.3. *Kriteriji u pogledu nadzora temperature*

Za sljedeće organske perokside nije potreban nadzor temperature:

(a) organski peroksidi tipa B i C sa SADT ≤ 50 °C;

(b) organski peroksidi tipa D koji pokazuju srednju reakciju kod zagrijavanja u zatvorenom prostoru ([1]) i imaju SADT ≤ 50 °C odnosno koji pokazuju slabu reakciju ili uopće ne reagiraju kod zagrijavanja u zatvorenom prostoru i imaju SADT ≤ 45 °C; i

(c) organski peroksidi tipa E i F sa SADT ≤ 45 °C.

Ispitne metode za određivanje SADT-a i izvođenje kontrolnih i sigurnosnih temperatura navedene su u odjeljku 28. dijela II. ►M4 UN RTDG ◄, Priručnik za ispitivanja s kriterijima. Odabrano ispitivanje mora se provesti na reprezentativan način s obzirom na veličinu i materijal pakiranja.

2.15.3. ***Priopćavanje opasnosti***

Za tvari i smjese koje ispunjavaju kriterije za razvrstavanje u ovaj razred opasnosti koriste se elementi označivanja u skladu s tablicom 2.15.1.

Tablica 2.15.1.

Elementi označivanja za organske perokside

Razvrstavanje	Tip A	Tip B	Tip C i D	Tip E i F	Tip G
Piktogrami GHS					Ovoj kategoriji opasnosti nisu dodijeljeni elementi označivanja
Oznaka opasnosti	Opasnost	Opasnost	Opasnost	Upozorenje	
Oznaka upozorenja	H240: Zagrijavanje može uzrokovati eksploziju	H241: Zagrijavanje može uzrokovati požar ili eksploziju	H242: Zagrijavanje može uzrokovati požar	H242: Zagrijavanje može uzrokovati požar	
Oznaka obavijesti – sprečavanje	P210 P220 P234 P280	P210 P220 P234 P280	P210 P220 P234 P280	P210 P220 P234 P280	
Oznaka obavijesti – postupanje					

([1]) ►M4 Kako je određeno ispitnom serijom E kako propisuje UN RTDG, Priručnik za ispitivanja s kriterijima, dio II. ◄

▼B

Razvrstavanje	Tip A	Tip B	Tip C i D	Tip E i F	Tip G
Oznaka obavijesti – skladištenje	P411 + P235 P410 P420	P411 + P235 P410 P420	P411 + P235 P410 P420	P411 + P235 P410 P420	
Oznaka obavijesti – odlaganje	P501	P501	P501	P501	

Tipu G nisu dodijeljeni elementi oznake za priopćavanje opasnosti, ali ih treba razmotriti u odnosu na svojstva iz drugih razreda opasnosti.

2.15.4. ***Dodatne upute za razvrstavanje***

2.15.4.1. Organski peroksidi se prema definiciji razvrstavaju na temelju kemijske strukture i sadržaja slobodnog kisika i vodikovog peroksida u smjesi (vidjeti 2.15.2.1.). Svojstva organskih peroksida koja su nužna za razvrstavanje određuju se pokusom. Razvrstavanje organskih peroksida provodi se u skladu s ispitnom serijom od A do H, kako je opisano u dijelu II. ►**M4** UN RTDG ◄, Priručnik za ispitivanja s kriterijima. Postupak razvrstavanja opisan je na slici 2.15.1.

2.15.4.2. Smjese već razvrstanih organskih peroksida mogu se razvrstati kao isti tip organskog peroksida kao njihova najopasnija komponenta. Ipak, budući da dvije stabilne komponente mogu tvoriti termički manje stabilnu smjesu, treba odrediti SADT smjese.

Napomena: Zbroj pojedinačnih dijelova može biti opasniji od samih komponenti.

▼B

Slika 2.15.1.

Organski peroksidi

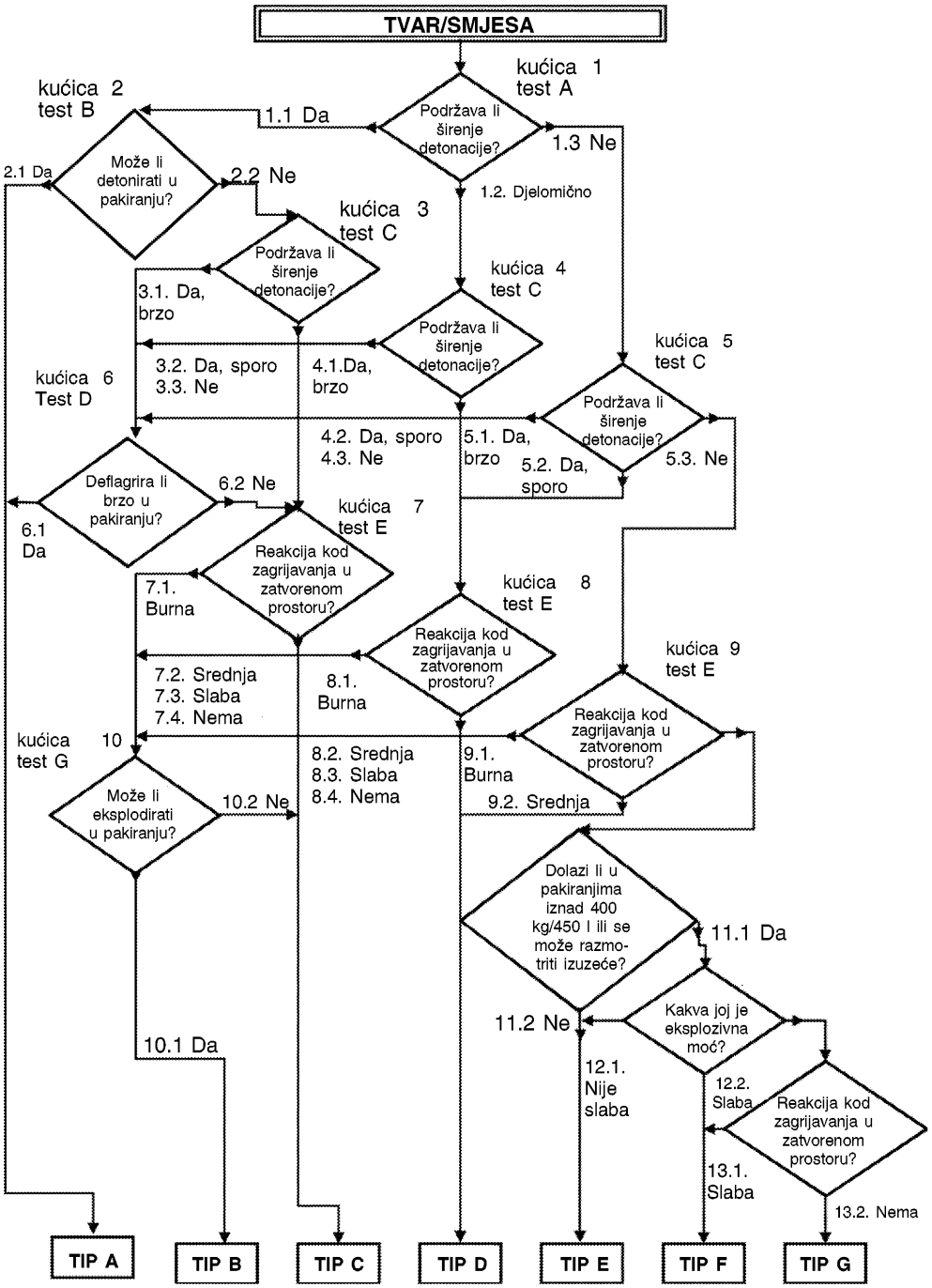

▼B

2.16. **Nagrizajuće za metale**

2.16.1. ***Definicija***

Tvar ili smjesa koja je nagrizajuća za metale je tvar odnosno smjesa koja svojim kemijskim djelovanjem znatno oštećuje ili čak uništava metale.

2.16.2. ***Kriteriji razvrstavanja***

2.16.2.1. Tvari i smjese koje su nagrizajuće za metale razvrstavaju se u jedinu kategoriju unutar ovog razreda u skladu s tablicom 2.16.1. primjenom testa iz pododjeljka 37.4. u dijelu III. ►M4 UN RTDG ◄, Priručnik za ispitivanja s kriterijima:

Tablica 2.16.1.

Kriteriji za tvari i smjese koje su nagrizajuće za metale

Kategorija	Kriteriji
1.	Brzina nagrizanja čeličnih ili aluminijskih površina pri ispitnoj temperaturi od 55 °C viša je od 6,25 mm godišnje, ako se ispitivanje provodi na oba metala.

Napomena:

Ako prvo ispitivanje, bilo na čeliku ili na aluminiju, pokaže da je ispitivana tvar odnosno smjesa nagrizajuća, nije potrebno provesti ispitivanje i na drugom metalu.

2.16.3. ***Priopćavanje opasnosti***

Za tvari i smjese koje ispunjavaju kriterije za razvrstavanje u ovaj razred opasnosti koriste se elementi označivanja u skladu s tablicom 2.16.2.

Tablica 2.16.2.

Elementi označivanja za tvari i smjese nagrizajuće za metale

Razvrstavanje	1. kategorija
Piktogram GHS	
Oznaka opasnosti	Upozorenje
Oznaka upozorenja	H290: Može nagrizati metale
Oznaka obavijesti – sprečavanje	P234
Oznaka obavijesti – postupanje	P390
Oznaka obavijesti – skladištenje	P406
Oznaka obavijesti – odlaganje	

▼M4

Napomena:

U slučaju kad je tvar ili smjesa razvrstana kao nagrizajuća za metal ali ne nagrizajuća za kožu i/ili oči, koriste se odredbe o označivanju utvrđene u odjeljku 1.3.6.

▼B

2.16.4. ***Dodatne upute za razvrstavanje***

2.16.4.1. Brzina nagrizanja može se izmjeriti u skladu s ispitnom metodom iz pododjeljka 37.4. u dijelu III. ►M4 UN RTDG ◄, Priručnik za ispitivanja s kriterijima. Kod ispitivanja se koristi uzorak koji se sastoji od sljedećih materijala:

(a) za potrebe ispitivanja čelika, čelik tipa:

— S235JR+CR (1.0037 odnosno St 37-2),

— S275J2G3+CR (1.0144 odnosno St 44-3), ISO 3574 kako je izmijenjena, Unified Numbering System (UNS) G 10200 ili SAE 1020;

(b) za potrebe ispitivanja aluminija: neobloženi tip 7075-T6 ili AZ5GU-T6.

▼B

3. DIO 3.: OPASNOSTI ZA ZDRAVLJE

3.1. **Akutna toksičnost**

3.1.1. ***Definicije***

3.1.1.1. Akutna toksičnost su štetni učinci koji nastaju nakon oralne ili dermalne primjene jednokratne doze tvari ili smjese, ili višekratnih doza danih u roku od 24 sata, ili četverosatne izloženosti udisanjem.

3.1.1.2. Razred opasnosti „akutna toksičnost” dijeli se na:

— akutnu oralnu toksičnost,

— akutnu dermalnu toksičnost,

— akutnu inhalacijsku toksičnost.

3.1.2. ***Kriteriji za razvrstavanje akutno toksičnih tvari***

▼M2

3.1.2.1. Tvari se mogu svrstati u jednu od četiriju kategorija toksičnosti na temelju akutne toksičnosti oralnim, dermalnim ili inhalacijskim putovima u skladu s numeričkim kriterijima prikazanima u tablici 3.1.1. Vrijednosti akutne toksičnosti izražene su kao (približne) LD_{50} (oralno, dermalno) ili LC_{50} (udisanje) vrijednosti ili kao procijenjene vrijednosti akutne toksičnosti (Acute Toxicity Estimates, ATE). Napomene za pojašnjenje prikazane su ispod tablice 3.1.1.

Tablica 3.1.1.

Kategorije opasnosti za akutnu toksičnost i procijenjene vrijednosti akutne toksičnosti (ATE) kojima su definirane pojedine kategorije

Put izlaganja	1. kategorija	2. kategorija	3. kategorija	4. kategorija
Oralno (mg/kg tjelesne mase) Vidjeti: Napomenu (a) Napomenu (b)	ATE ≤ 5	5 < ATE ≤ 50	50 < ATE ≤ 300	300 < ATE ≤ 2 000
Dermalno (mg/kg tjelesne mase) Vidjeti: Napomenu (a) Napomenu (b)	ATE ≤ 50	50 < ATE ≤ 200	200 < ATE ≤ 1 000	1 000 < ATE ≤ 2 000
Plinovi (ppmV ([4])) Vidjeti: Napomenu (a) Napomenu (b) Napomenu (c)	ATE ≤ 100	100 < ATE ≤ 500	500 < ATE ≤ 2 500	2 500 < ATE ≤ 20 000
Pare (mg/l) Vidjeti: Napomenu (a) Napomenu (b) Napomenu (c) Napomenu (d)	ATE ≤ 0,5	0,5 < ATE ≤ 2,0	2,0 < ATE ≤ 10,0	10,0 < ATE ≤ 20,0
Prašina i maglica (mg/l) Vidjeti: Napomenu (a) Napomenu (b) Napomenu (c)	ATE ≤ 0,05	0,05 < ATE ≤ 0,5	0,5 < ATE ≤ 1,0	1,0 < ATE ≤ 5,0

([1]) Koncentracije plinova iskazuju se u dijelovima na milijun po volumenu (ppmV).

▼M2

Napomene uz tablicu 3.1.1.:

(a) Procjena akutne toksičnosti (ATE) radi razvrstavanja tvari izvodi se korištenjem LD_{50}/LC_{50} kad su dostupne.

(b) Procjena akutne toksičnosti (ATE) radi razvrstavanja tvari u smjesi izvodi se korištenjem:

— LD_{50}/LC_{50} kad su dostupne,

— odgovarajuće pretvorbene vrijednosti iz tablice 3.1.2. koja se odnosi na rezultate ispitivanja područja, ili

— odgovarajuće pretvorbene vrijednosti iz tablice 3.1.2. koja se odnosi na kategoriju razvrstavanja.

▼M4

(c) Područja procjena vrijednosti akutne toksičnosti (Acute Toxicity Estimates, ATE) za inhalacijsku toksičnost koja se koriste u tablici temelje se na četverosatnom ispitnom izlaganju. Pretvorba postojećih podataka o inhalacijskoj toksičnosti koji su dobiveni korištenjem jednosatnog izlaganja može se provesti dijeljenjem faktorom 2 za plinove i pare te 4 za prašine i maglice.

▼M2

(d) Za neke tvari atmosfera ispitivanja neće se sastojati samo od pare, već od smjese tekućih i parnih faza. Za druge tvari atmosfera ispitivanja može se sastojati od pare koja je blizu plinovite faze. U tom slučaju razvrstavanje se temelji na ppmV: 1. kategorija (100 ppmV), 2. kategorija (500 ppmV), 3. kategorija (2 500 ppmV), 4. kategorija (20 000 ppmV).

Izrazi „prašina”, „maglica” i „para” definirani su kao:

— prašina: krute čestice tvari ili smjese suspendirane u plinu (obično zrak),

— maglica: tekuće kapljice tvari ili smjese suspendirane u plinu (obično zrak),

— para: plinoviti oblik tvari ili smjese koji se oslobađa iz njezinog tekućeg ili krutog stanja.

Prašina uglavnom nastaje mehaničkim procesom. Maglica uglavnom nastaje kondenzacijom prezasićenih para ili fizikalnim smicanjem tekućina. Prašine i maglice uglavnom su veličine između manje od 1 do oko 100 μm.

▼B

3.1.2.2. *Posebna razmatranja kod razvrstavanja akutno toksičnih tvari*

3.1.2.2.1. Preferirana ispitna vrsta za evaluiranje akutne toksičnosti oralnim i inhalacijskim putem je štakor, a za evaluiranje akutne dermalne toksičnosti štakor ili kunić. Ako su raspoloživi podaci o akutnoj toksičnosti dobiveni pokusima na više životinjskih vrsta, među valjanim i ispravno provedenim ispitivanjima odabire se najprikladniju vrijednost LD_{50} primjenom znanstvene prosudbe.

3.1.2.3. *Posebna razmatranja kod razvrstavanja tvari s obzirom na akutnu inhalacijsku toksičnost*

3.1.2.3.1. Jedinice za inhalacijsku toksičnost ovise o obliku udahnutog materijala. Vrijednosti za prašinu i maglicu izražavaju se u mg/l. Vrijednosti za plinove izražavaju se u ppmV. Uvažavajći poteškoće koje se mogu javiti kod ispitivanja para, koje se mogu sastojati od mješavine tekućih i parnih faza, vrijednosti u tablici navedene su u jedinicama mg/l. Ipak, kod para koje su blizu plinovite faze razvrstavanje treba temeljiti na ppmV.

▼B

3.1.2.3.2. Kod razvrstavanja s obzirom na inhalacijsku toksičnost posebno je važno da se u visokim kategorijama toksičnosti koriste jasno definirane vrijednosti za prašinu i maglicu. Udahnute čestice srednjeg aerodinamičkog promjera (MMAD, engl. *Mean Mass Aerodynamic Diameter*) između 1 i 4 mikrona nakupljaju se u svim dijelovima dišnog trakta štakora. Ovaj raspon veličine čestica odgovara maksimalnoj dozi od oko 2 mg/l. Da bi se rezultati pokusa na životinjama mogli prenijeti na izlaganje ljudi, bilo bi idealno da se prašine i maglice ispituju na štakorima unutar tog raspona.

3.1.2.3.3. Ako raspoloživi podaci ukazuju na to da je mehanizam toksičnosti nagrizanje, tvar odnosno smjesu treba uz razvrstavanje s obzirom na inhalacijsku toksičnost označiti i kao „nagrizajuću za dišni trakt” (vidjeti napomenu 1. u odjeljku 3.1.4.1.). Nagrizanje dišnog trakta definirano je kao razaranje tkiva dišnog trakta nakon jednokratnog, vremenski ograničenog, izlaganja, analogno nagrizanju kože; to uključuje i razaranje sluznice. Evaluiranje nagrizanja može se provesti na temelju stručne prosudbe uz primjenu dokaza kao što su iskustva kod ljudi i životinja, postojeći (*in vitro*) podaci, pH vrijednosti, informacije o sličnim tvarima i drugi relevantni podaci.

3.1.3. ***Kriteriji za razvrstavanje akutno toksičnih smjesa***

3.1.3.1. Kriteriji za razvrstavanje tvari s obzirom na akutnu toksičnost navedeni u odjeljku 3.1.2. temelje se na podacima o letalnoj dozi (utvrđeni ispitivanjem ili izvedeni). Kad su u pitanju smjese, potrebno je dobiti, odnosno izvesti podatke koji omogućuju da se ti kriteriji primijene na smjesu za potrebe razvrstavanja. Kod razvrstavanja s obzirom na akutnu toksičnost primjenjuje se višerazinski pristup, ovisno o količini informacija koje su raspoložive za samu smjesu i njezine sastojke. Dijagram toka na slici 3.1.1 prikazuje postupak koji se primjenjuje.

▼M2

3.1.3.2. Za akutnu toksičnost razmatraju se svi putovi izlaganja za razvrstavanje smjese, ali samo je jedan put izlaganja potreban sve dok se taj put koristi (na temelju procjene ili ispitivanja) za sve sastojke i dok ne postoji relevantan dokaz koji bi upućivao na akutnu toksičnost kroz višestruke putove izlaganja. Kad postoji relevantan dokaz o toksičnosti za više putova izlaganja, razvrstavanje treba provesti za sve odgovarajuće putove izlaganja. Razmatraju se sve dostupne informacije. Piktogram i oznaka opasnosti koji se koriste odražavaju najvišu kategoriju opasnosti te se koriste sve relevantne oznake opasnosti.

▼B

3.1.3.3. Da bi se kod razvrstavanja opasnosti smjese mogli iskoristiti svi raspoloživi podaci, izvedene su određene pretpostavke, koje se prema potrebi koriste u okviru višerazinskog pristupa:

(a) „Relevantni sastojci” smjese su sastojci koji su prisutni u koncentraciji od 1 % (m/m za krutine, tekućine, prašine, maglice i pare i v/v za plinove) ili više, osim ako ima razloga sumnjati da je određeni sastojak koji je prisutan u koncentraciji ispod 1 % bitan za razvrstavanje smjese s obzirom na akutnu toksičnost (vidjeti tablicu 1.1.).

(b) Ako se razvrstana smjesa koristi kao sastojak druge smjese, kod izračuna razvrstavanja nove smjese primjenom formula iz odjeljka 3.1.3.6.1. i odjeljka 3.1.3.6.2.3. može se koristiti stvarna ili izvedena procijenjena vrijednost akutne toksičnosti (ATE) za tu smjesu.

▼M2

(c) Ako su procjene točke akutne toksičnosti dobivene pretvaranjem za sve sastojke neke smjese unutar iste kategorije, smjesu treba razvrstati u tu kategoriju.

▼M2

(d) Kad su za sastojke u nekoj smjesi dostupni samo podaci o području (ili informacija o kategoriji opasnosti akutne toksičnosti), mogu se pretvoriti u procijenjene vrijednosti u skladu s tablicom 3.1.2. pri izračunavanju razvrstavanja nove smjese korištenjem formula u odjeljcima 3.1.3.6.1. i 3.1.3.6.2.3.

▼B

Slika 3.1.1.

Višerazinski pristup razvrstavanju smjesa s obzirom na akutnu toksičnost

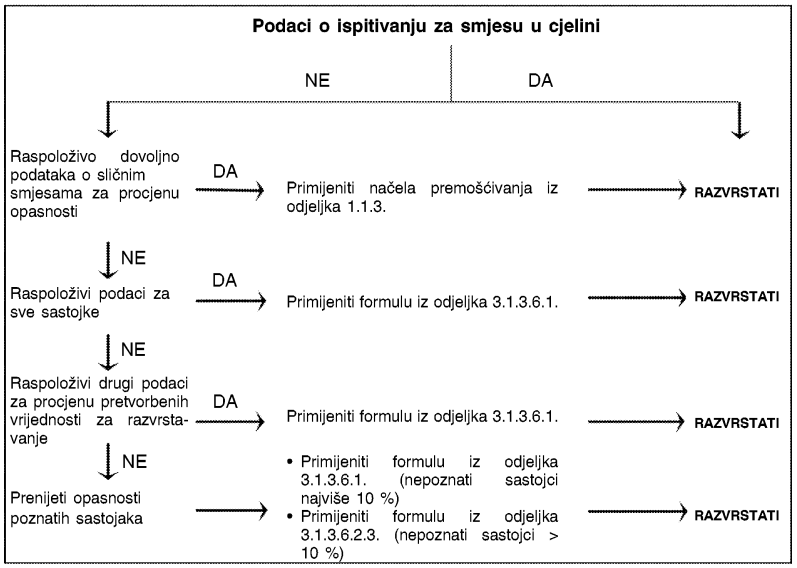

3.1.3.4. *Razvrstavanje smjesa kad su podaci o akutnoj toksičnosti raspoloživi za čitavu smjesu*

3.1.3.4.1. Ako je smjesa sama ispitana radi određivanja akutne toksičnosti, ona se razvrstava prema istim kriterijima kao i tvari, kako je prikazano u tablici 3.1.1. Ako za smjesu nisu raspoloživi podaci o ispitivanju, primjenjuju se postupci prikazani u odjeljku 3.1.3.5. i 3.1.3.6.

3.1.3.5. *Razvrstavanje smjesa kad su podaci o akutnoj toksičnosti raspoloživi za čitavu smjesu: načela premošćivanja*

3.1.3.5.1. Ako smjesa nije sama ispitana radi određivanja akutne toksičnosti, ali ima dovoljno podataka o pojedinačnim sastojcima smjese i o ispitivanju sličnih smjesa da se njezine opasnosti mogu dovoljno dobro opisati, te podatke treba koristiti u skladu s pravilima premošćivanja utvrđenim u odjeljku 1.1.3.

▼M2

3.1.3.5.2. Ako se ispitana smjesa razrjeđuje razrjeđivačem koji je razvrstan u istu ili nižu vrstu toksičnosti od najmanje otrovnih izvornih sastojaka i za kojega se ne očekuje da će utjecati na toksičnost ostalih sastojaka, nova razrijeđena smjesa može se razvrstati kao jednaka izvornoj ispitanoj smjesi. Kao alternativa može se primijeniti formula objašnjena u odjeljku 3.1.3.6.1.

▼B

3.1.3.6. *Razvrstavanje smjesa na temelju sastojaka smjese (formula aditivnosti)*

3.1.3.6.1. Podaci raspoloživi za sve sastojke

Da bi se zajamčilo točno razvrstavanje smjese te omogućilo korištenje jednoga izračuna za sve sustave, područja i kategorije, uzima se u obzir procijenjena vrijednost akutne toksičnosti (ATE) sastojaka tj.:

▼B

(a) uključiti sastojke poznate akutne toksičnosti koji pripadaju bilo kojoj kategoriji akutne toksičnosti iz tablice 3.1.1.;

(b) zanemariti sastojke za koje se može pretpostaviti da nisu akutno toksični (npr. voda, šećer);

▼M2

(c) zanemariti sastojke ako su dostupni podaci dobiveni graničnim testom (na gornjem pragu za 4. kategoriju za odgovarajući put izlaganja kako je predviđeno u tablici 3.1.1.) i ako ne pokazuju akutnu toksičnost.

Sastojci koji pripadaju u područje primjene ovog odjeljka smatraju se sastojcima s poznatom procjenom akutne toksičnosti (ATE). Za odgovarajuću primjenu dostupnih podataka na donju jednadžbu vidjeti napomenu (b) uz tablicu 3.1.1. i odjeljak 3.1.3.3 te odjeljak 3.1.3.6.2.3.

▼B

ATE smjese određuje se računskim putem iz vrijednosti ATE za sve relevantne sastojke u skladu sa sljedećom formulom za oralnu, dermalnu i inhalacijsku toksičnost:

$$\frac{100}{ATE_{smjesa}} = \sum_{n} \frac{C_i}{ATE_i}$$

gdje je:

C_i = koncentracija sastojka i (iskazana u masenom (m/m) ili volumnom (v/v) %)

i = pojedinačni sastojak od 1 do n

n = broj sastojaka

ATE_i = procijenjena vrijednost akutne toksičnosti sastojka i.

3.1.3.6.2. Razvrstavanje smjesa kad nisu raspoloživi podaci za sve komponente

3.1.3.6.2.1. Ako za pojedini sastojak smjese nije raspoloživ ATE, ali se na temelju raspoloživih informacija, poput onih koje su navedene u nastavku, može izvesti pretvorbena vrijednost poput vrijednosti navedenih u tablici 3.1.2., primjenjuje se formula iz odjeljka 3.1.3.6.1.

To uključuje evaluiranje:

(a) ekstrapolacije između procijenjenih vrijednosti akutne oralne, dermalne i inhalacijske toksičnosti ([1]). Kod ovog su evaluiranja ponekad potrebni odgovarajući farmakodinamički i farmakokinetički podaci;

(b) dokaza na temelju izlaganja ljudi koji ukazuju na toksične učinke, ali ne daju podatke o letalnoj dozi;

(c) raspoloživih dokaza za tvar na temelju drugih toksikoloških ispitivanja/pokusa koji ukazuju na akutne toksične učinke, ali ne daju nužno podatke o letalnoj dozi; ili

(d) podataka o blisko srodnim tvarima na temelju odnosa strukture i djelovanja.

Kod ovog je pristupa za pouzdanu procjenu akutne toksičnosti općenito potrebna znatna količina dopunskih tehničkih informacija te dobro obučen i iskusan stručnjak (stručna prosudba, vidjeti odjeljak 1.1.1.). Ako te informacije nisu raspoložive, treba prijeći na odjeljak 3.1.3.6.2.3.

([1]) ►M2 Kad smjese sadrže sastojke za koje nema podataka o akutnoj toksičnosti za svaki put izlaganja, procjene akutne toksičnosti mogu se izvesti ekstrapolacijom iz dostupnih podataka i primjenom odgovarajućeg puta (vidjeti odjeljak 3.1.3.2.). Međutim, posebni propisi mogu zahtijevati ispitivanje za određeni način. U tim slučajevima razvrstavanje se provodi za taj način na temelju zakonskih zahtjeva. ◄

▼M4

3.1.3.6.2.2. U slučaju da se u smjesi, u koncentraciji ≥ 1 %, koristi komponenta bez ikakve informacije iskoristive za razvrstavanje, zaključuje se da se smjesi ne može pripisati konačna procjena akutne toksičnosti. U toj situaciji smjesa se razvrstava samo na temelju poznatih komponenti, uz dodatnu oznaku na naljepnici i u STL-u da se „x posto smjese sastoji od komponente (komponenti) nepoznate akutne toksičnosti”, uzimajući u obzir odredbe utvrđene u odjeljku 3.1.4.2.

3.1.3.6.2.3. Ako je ukupna koncentracija odgovarajućeg sastojka (odgovarajućih sastojaka) nepoznate akutne toksičnosti ≤ 10 %, koristi se formula prikazana u odjeljku 3.1.3.6.1. Ako je ukupna koncentracija odgovarajućeg sastojka (odgovarajućih sastojaka) nepoznate toksičnosti > 10 %, formula prikazana u odjeljku 3.1.3.6.1. ispravlja se da bi se prilagodila postotku nepoznatog sastojka (nepoznatih sastojaka) kako slijedi:

$$\frac{100 - (\sum \text{C unknown if} > 10\%)}{\text{ATE}_{\text{mix}}} = \sum_{n} \frac{\text{C}_i}{\text{ATE}_i}$$

▼B

Tablica 3.1.2.

▼M2

Pretvaranje vrijednosti pokusom dobivenih područja akutne toksičnosti (ili kategorije opasnosti akutne toksičnosti) u procjene akutne toksičnosti za uporabu u formulama za razvrstavanje smjesa

▼B

Putovi izlaganja	Kategorija razvrstavanja ili procijenjeno područje ATE dobiveno pokusom	Preračunata procijenjena vrijednost akutne toksičnosti (vidjeti napomenu 1.)
Oralno (mg/kg tjelesne mase)	0 < 1. kategorija ≤ 5 5 < 2. kategorija ≤ 50 50 < 3. kategorija ≤ 300 300 < 4. kategorija ≤ 2 000	0,5 5 100 500
Dermalno (mg/kg tjelesne mase)	0 < 1. kategorija ≤ 50 50 < 2. kategorija ≤ 200 200 < 3. kategorija ≤ 1 000 1 000 < 4. kategorija ≤ 2 000	5 50 300 1 100
Plinovi (ppmV)	0 < 1. kategorija ≤ 100 100 < 2. kategorija ≤ 500 500 < 3. kategorija ≤ 2 500 2 500 < 4. kategorija ≤ 20 000	10 100 700 4 500
Pare (mg/l)	0 < 1. kategorija ≤ 0,5 0,5 < 2. kategorija ≤ 2,0 2,0 < 3. kategorija ≤ 10,0 10,0 < 4. kategorija ≤ 20,0	0,05 0,5 3 11
Prašina/maglica (mg/l)	0 < 1. kategorija ≤ 0,05 0,05 < 2. kategorija ≤ 0,5 0,5 < 3. kategorija ≤ 1,0 1,0 < 4. kategorija ≤ 5,0	0,005 0,05 0,5 1,5

Napomena 1.:

Ove su vrijednosti namijenjene izračunavanju vrijednosti ATE za potrebe razvrstavanja smjese na temelju njezinih komponenti i ne predstavljaju rezultate ispitivanja.

▼B

3.1.4. ***Priopćavanje opasnosti***

3.1.4.1. Za tvari i smjese koje ispunjavaju kriterije za razvrstavanje u ovaj razred opasnosti koriste se elementi označivanja u skladu s tablicom 3.1.3. ►M2 Ne dovodeći u pitanje članak 27., mogu se koristiti kombinirane oznake opasnosti u skladu s Prilogom III. ◄

▼M4

Tablica 3.1.3.

Elementi naljepnice za akutnu toksičnost

Razvrstavanje	1. kategorija	2. kategorija	3. kategorija	4. kategorija
Piktogrami GHS				
Oznaka opasnosti	Opasnost	Opasnost	Opasnost	Upozorenje
Oznaka upozorenja: — Oralno	H300: Smrtonosno ako se proguta	H300: Smrtonosno ako se proguta	H301: Otrovno ako se proguta	H302: Štetno ako se proguta
— Dermalno	H310: Smrtonosno u dodiru s kožom	H310: Smrtonosno u dodiru s kožom	H311: Otrovno u dodiru s kožom	H312: Štetno u dodiru s kožom
— Udisanje (vidjeti napomenu 1.)	H330: Smrtonosno ako se udahne	H330: Smrtonosno ako se udahne	H331: Otrovno ako se udahne	H332: Štetno ako se udahne
Oznaka obavijesti Sprečavanje (oralno)	P264 P270	P264 P270	P264 P270	P264 P270
Oznaka obavijesti Postupanje (oralno)	P301 + P310 P321 P330	P301 + P310 P321 P330	P301 + P310 P321 P330	P301 + P312 P330
Oznaka obavijesti Skladištenje (oralno)	P405	P405	P405	
Oznaka obavijesti Odlaganje (oralno)	P501	P501	P501	P501
Oznaka obavijesti Sprečavanje (dermalno)	P262 P264 P270 P280	P262 P264 P270 P280	P280	P280
Oznaka obavijesti Postupanje (dermalno)	P302 + P352 P310 P321 P361 + P364	P302 + P352 P310 P321 P361 + P364	P302 + P352 P312 P321 P361 + P364	P302 + P352 P312 P321 P362 + P364
Oznaka obavijesti Skladištenje (dermalno)	P405	P405	P405	
Oznaka obavijesti Odlaganje (dermalno)	P501	P501	P501	P501

▼M4

Razvrstavanje	1. kategorija	2. kategorija	3. kategorija	4. kategorija
Oznaka obavijesti Sprečavanje (udisanje)	P260 P271 P284	P260 P271 P284	P261 P271	P261 P271
Oznaka obavijesti Postupanje (udisanje)	P304 + P340 P310 P320	P304 + P340 P310 P320	P304 + P340 P311 P321	P304 + P340 P312
Oznaka obavijesti Skladištenje (udisanje)	P403 + P233 P405	P403 + P233 P405	P403 + P233 P405	
Oznaka obavijesti Odlaganje (udisanje)	P501	P501	P501	

▼B

Napomena 1.:

Ako raspoloživi podaci ukazuju na to da je mehanizam toksičnosti nagrizanje, tvar odnosno smjesu treba uz razvrstavanje s obzirom na inhalacijsku toksičnost označiti i kao EUH071 „Nagrizajuće za dišni sustav” – vidjeti odjeljak 3.1.2.3.3. Uz odgovarajući piktogram za akutnu toksičnost može se prikazati i piktogram za nagrizanje (koji se koristi za nagrizajuće za kožu i oči) uz obavijest „Nagrizajuće za dišni sustav”.

Napomena 2.:

Ako se u smjesi koristi sastojak u koncentraciji 1 % ili višoj za koji uopće nema iskoristivih informacija, na oznaci treba navesti dodatnu obavijest da se „x posto smjese sastoji od sastoj(a)ka nepoznate toksičnosti” – vidjeti odjeljak 3.1.3.6.2.2.

▼M4

3.1.4.2. Oznake upozorenja za akutnu toksičnost diferenciraju opasnost na temelju puta izlaganja. Priopćavanje o razvrstavanju akutne toksičnosti također bi trebalo odražavati ovu diferencijaciju. Ako je neka tvar ili smjesa razvrstana za više od jednog puta izlaganja, tada bi sva odgovarajuća razvrstavanja trebala biti priopćena na sigurnosno-tehničkom listu kako je navedeno u Prilogu II. Uredbi (EZ) br. 1907/2006 i odgovarajući elementi priopćavanja opasnosti uključeni na naljepnici kako je propisano u odjeljku 3.1.3.2. Ako postoji oznaka „x % smjese sastoji se od sastojka (sastojaka) nepoznate akutne toksičnosti”, kako je propisano u odjeljku 3.1.3.6.2.2., tad se ona, u informacijama navedenima u sigurnosno-tehničkom listu, također može diferencirati na temelju puta izlaganja. N primjer, „x % smjese sastoji se od sastojka (sastojaka) nepoznate akutne oralne toksičnosti” i „x % smjese sastoji se od sastojka (sastojaka) nepoznate akutne dermalne toksičnosti”.

▼B

3.2. **Nagrizajuće/nadražujuće za kožu**

3.2.1. ***Definicije***

3.2.1.1. Nagrizanje kože je izazivanje ireverzibilnog oštećenja kože tj. vidljive nekroze koja zahvaća površinski sloj kože (epidermis) i prodire u donji sloj kože (dermis) nakon primjene ispitivane tvari u trajanju do najviše 4 sata. Uobičajene reakcije na nagrizanje su pojava prišteva, krvarenja, krvavih krasti, a do kraja razdoblja promatranja od 14 dana i promjena boje zbog izbjeljivanja, potpuni gubitak dlake na zahvaćenim dijelovima te ožiljci. Za evaluiranje sumnjivih lezija treba razmotriti mogućnost histopatoloških ispitivanja.

Nadraživanje kože je izazivanje reverzibilnog oštećenja kože nakon primjene ispitivane tvari u trajanju do najviše 4 sata.

▼B

3.2.2. ***Kriteriji razvrstavanja za tvari***

3.2.2.1. Prije pristupanja ispitivanju tvari radi određivanja njezinoga potencijala nagrizanja i nadraživanja treba uzeti u obzir nekoliko čimbenika. Krutine (prah) mogu postati nagrizajuće ili nadražujuće kada se navlaže odnosno u dodiru s vlažnom kožom ili sluznicom. Prvo polazište za analizu su postojeća iskustva kod ljudi i podaci dobiveni na životinjama nakon jednokratnog ili ponavljanog izlaganja, budući da oni daju neposredne informacije o učincima na kožu. Kao pomoć u donošenju odluka o razvrstavanju mogu se koristiti i validirane i prihvaćene alternativne *in vitro* metode (vidjeti članak 5.). Ponekad je raspoloživo dovoljno informacija o strukturno srodnim spojevima za donošenje odluke o razvrstavanju.

3.2.2.2. Isto tako, vrlo visoke i vrlo niske pH vrijednosti, kao što je pH $\leq$ 2 ili $\geq$ 11,5, mogu ukazivati na potencijal izazivanja učinaka na koži, posebno ako je poznat puferski kapacitet, iako ovdje ne postoji savršena korelacija. U pravilu se može očekivati da će takve tvari izazvati značajne učinke na koži. Ako alkalna/kisela komponenta ukazuje na to da tvar nije nagrizajuća unatoč niskoj ili visokoj pH vrijednosti, to treba provjeriti dodatnim ispitivanjem, po mogućnosti primjenom odgovarajućeg validiranog *in vitro* testa.

3.2.2.3. Ako je tvar jako toksična kod dermalne primjene, istraživanje nadraživanja/nagrizanja kože nije moguće provesti jer količina ispitivane tvari koju bi trebalo primijeniti znatno prelazi toksičnu dozu te dovodi do smrti životinje. Ako je kod istraživanja akutne toksičnosti zapaženo nadraživanje/nagrizanje kože sve do granične doze, nije potrebno provoditi daljnje ispitivanje, pod uvjetom da se koriste istovjetna razrjeđenja i ispitne vrste.

3.2.2.4. Kod određivanja potrebe za provođenjem *in vivo* ispitivanja za nadraživanje kože treba koristiti sve raspoložive informacije o tvari koje su gore navedene.

Iako se informacije mogu dobiti evaluiranjem pojedinačnih parametara unutar određene razine (vidjeti odjeljak 3.2.2.5.), npr. jetke lužine s krajnjim pH vrijednostima smatraju se nagrizajućim za kožu, preporučljivo je razmotriti sve postojeće informacije u cjelini i provesti cjelovito utvrđivanje valjanosti i utemeljenosti dokaza. To posebno vrijedi ako su informacije raspoložive za neke, ali ne i za sve parametre. Općenito se najveća važnost pridaje postojećim iskustvima kod ljudi i podacima koji potječu od ljudi, zatim slijede iskustva sa životinjama i podaci iz ispitivanja na životinjama, a tek onda ostali izvori informacija; ipak, o tomu treba odlučiti ovisno o slučaju.

3.2.2.5. Kod evaluiranja polaznih informacija treba, ovisno o potrebi, razmotriti primjenu višerazinskog pristupa, uvažavajući činjenicu da u nekim slučajevima neće biti relevantni svi elementi.

3.2.2.6. *Nagrizanje*

3.2.2.6.1. Tvar se razvrstava kao nagrizajuća na temelju rezultata ispitivanja na životinjama, kako je prikazano u tablici 3.2.1. Nagrizajuća tvar je tvar koja razara kožno tkivo tj. izaziva vidljivu nekrozu koja zahvaća površinski sloj kože (epidermis) i prodire u donji sloj kože (dermis) kod najmanje jedne ispitane životinje nakon izlaganja u trajanju do najviše 4 sata. Tipične reakcije na nagrizanje su pojava prišteva, krvarenja, krvavih krasti, a do kraja razdoblja promatranja od 14 dana i promjena boje zbog izbjeljivanja kože, potpuni gubitak dlake na zahvaćenim dijelovima te ožiljci. Za ocjenjivanje sumnjivih lezija treba razmotriti mogućnost histopatoloških ispitivanja.

▼B

3.2.2.6.2. Kategorija „nagrizajuće” dijeli se u tri potkategorije: 1.A potkategorija – ako se odgovor zabilježi nakon izlaganja do najviše tri minute unutar razdoblja promatranja od najviše 1 sata; 1.B potkategorija – ako se odgovor zabilježi nakon izlaganja u trajanju između 3 minute i 1 sata unutar razdoblja promatranja do najviše 14 dana; 1.C potkategorija – ako se odgovor zabilježi nakon izlaganja u trajanju između 1 i 4 sata unutar razdoblja promatranja do najviše 14 dana.

3.2.2.6.3. Korištenjem podataka prikupljenih kod ljudi bave se odjeljci 3.2.2.1. i 3.2.2.4. te odjeljci 1.1.1.3., 1.1.1.4. i 1.1.1.5.

Tablica 3.2.1.

Kategorija „nagrizajuće za kožu” s potkategorijama

		Nagrizajuće kod > 1 od 3 životinje	
	Potkategorije	Izlaganje	Promatranje
1. kategorija: nagrizajuće	1.A	≤ 3 minute	≤ 1 sat
	1.B	> 3 minute - ≤ 1 sat	≤ 14 dana
	1.C	> 1 sat - ≤ 4 sata	≤ 14 dana

3.2.2.7. *Nadraživanje*

3.2.2.7.1. U tablici 3.2.2. prikazana je jedina kategorija za razvrstavanje nadražujućih tvari (2. kategorija), koja se temelji na rezultatima ispitivanja na životinjama. Korištenjem podataka prikupljenih kod ljudi bave se odjeljci 3.2.2.1. i 3.2.2.4. te odjeljci 1.1.1.3., 1.1.1.4. i 1.1.1.5. Glavni kriterij za kategoriju „nadražujuće” je da je kod barem 2 od 3 ispitane životinje zabilježena srednja ocjena ≥ 2,3 - ≤ 4,0.

Tablica 3.2.2.

Kategorija „nadražujuće za kožu”

Kategorija	Kriteriji
2. kategorija: nadražujuće	1. Srednja vrijednost ≥ 2,3 - ≤ 4,0 za eritem/okorinu ili edem kod najmanje 2 od 3 ispitane životinje na temelju utvrđivanja stupnja reakcije 24, 48 i 72 sata nakon uklanjanja flastera (*patch test*) ili, u slučaju odgođene reakcije, na temelju stupnja na 3 uzastopna dana nakon prve pojave reakcije na koži; ili 2. Upala koja ne prolazi do kraja razdoblja promatranja, u pravilu 14 dana, kod najmanje 2 životinje, posebno uzimajući u obzir ispadanje dlake (ograničeno područje), hiperkeratozu, hiperplaziju i ljuštenje; ili 3. U nekim slučajevima kad postoje izrazito velike razlike između odgovora u životinja, od kojih samo jedna pokazuje nedvojbeno pozitivnu reakciju na izlaganje kemikaliji, iako gornji kriteriji nisu ispunjeni.

3.2.2.8. *Napomene u vezi s odgovorima koji se bilježe kod ispitivanja nadraživanja kože na životinjama*

3.2.2.8.1. Nadražajne reakcije kod životinja u okviru jednog ispitivanja mogu biti jednako tako različite kao i u slučaju nagrizanja. Glavni kriterij za razvrstavanje tvari kao nadražujuće za kožu, kako je prikazano u odjeljku 3.2.2.7.1., je srednja ocjena za eritem/okorine ili edem izračunana za najmanje 2 od 3 ispitane životinje. Posebnim kriterijem obuhvaćeni su slučajevi kad postoji značajna nadražajna reakcija, ali ispod kriterija srednje ocjene za pozitivan rezultat. Primjerice, ispitivani materijal se može odrediti kao nadražujući ako najmanje 1 od 3 ispitane životinje pokazuje znatno povišenu

▼B

srednju ocjenu tijekom cjelokupnog razdoblja istraživanja, uključujući prisutnost lezija na kraju uobičajenog razdoblja promatranja od 14 dana. Ovaj bi kriterij mogle ispuniti i druge reakcije. Ipak, treba se uvjeriti da su one rezultat izlaganja kemikaliji.

3.2.2.8.2. Jedan od čimbenika koje treba uzeti u obzir kod evaluiranja nadražajnih reakcija je reverzibilnost lezija na koži. Ako je na kraju razdoblja promatranja upala i dalje prisutna kod 2 ili više ispitivanih životinja, uzimajući u obzir ispadanje dlake (ograničeno područje), hiperkeratozu, hiperplaziju i ljuštenje, materijal se smatra nadražujućim.

3.2.3. ***Kriteriji razvrstavanja za smjese***

3.2.3.1. *Razvrstavanje smjesa kad su podaci raspoloživi za čitavu smjesu*

3.2.3.1.1. Smjesa se razvrstava na temelju istih kriterija kao tvari, uzimajući u obzir strategije ispitivanja i evaluiranja koje se koriste za dobivanje podataka za odgovarajući razred opasnosti.

3.2.3.1.2. Za razliku od ostalih razreda opasnosti, za nagrizanje kože su raspoloživi alternativni testovi za pojedine vrste tvari i smjesa, koji daju točan rezultat za potrebe razvrstavanja, a istovremeno su jednostavni i relativno jeftini. Osobe koje provode razvrstavanje trebale bi kod razmatranja ispitivanja smjese koristiti višerazinsku strategiju utvrđivanja valjanosti i utemeljenosti dokaza koja je uključena u kriterije za razvrstavanje tvari s obzirom na nagrizanje i nadraživanje kože (odjeljak 3.2.2.5.), kako bi se zajamčilo točno razvrstavanje i istovremeno izbjegla nepotrebna ispitivanja na životinjama. Smjesa se smatra nagrizajućom za kožu (nagrizajuće za kožu, 1. kategorija) ako ima vrijednost pH 2 ili nižu ili pH 11,5 ili višu. Ako alkalna/-kisela komponenta ukazuje na to da tvar nije nagrizajuća unatoč niskoj ili visokoj pH vrijednosti, to treba provjeriti dodatnim ispitivanjem, po mogućnosti primjenom odgovarajućeg validiranog *in vitro* testa.

3.2.3.2. *Razvrstavanje smjesa kad nisu raspoloživi podaci za čitavu smjesu: načela premošćivanja*

3.2.3.2.1 Ako smjesa nije sama ispitana radi određivanja opasnosti nadraživanja/nagrizanja kože, ali ima dovoljno podataka o pojedinačnim sastojcima smjese i o ispitivanju sličnih smjesa da se njezine opasnosti mogu dovoljno dobro opisati, te podatke treba koristiti u skladu s pravilima premošćivanja utvrđenim u odjeljku 1.1.3.

3.2.3.3. *Razvrstavanje smjesa kad su podaci raspoloživi za sve komponente ili samo neke komponente smjese*

3.2.3.3.1. Da bi se za potrebe razvrstavanja smjesa s obzirom na opasnosti nadraživanja/nagrizanja kože mogli iskoristiti svi raspoloživi podaci, izvedena je sljedeća pretpostavka, koja se prema potrebi koristi u okviru višerazinskog pristupa:

Pretpostavka: „Relevantni sastojci” smjese su sastojci koji su prisutni u koncentraciji od 1 % (m/m za krutine, tekućine, prašine, maglice i pare i v/v za plinove) ili više, osim ako se može pretpostaviti (npr. u slučaju nagrizajućih sastojaka) da je određeni sastojak koji je prisutan u koncentraciji ispod 1 % bitan za razvrstavanje smjese s obzirom na nadraživanje/nagrizanje kože.

▼B

3.2.3.3.2. Općenito, pristup koji se primjenjuje kod razvrstavanja smjesa s obzirom na nadraživanje odnosno nagrizanje kože u slučaju kad su podaci raspoloživi za komponente, ali ne i za smjesu u cjelini, temelji se na teoriji aditivnosti, tako da svaka nagrizajuća odnosno nadražujuća komponenta doprinosi ukupnim nadražujućim odnosno nagrizajućim svojstvima smjese razmjerno svojoj jakosti i koncentraciji. Na nagrizajuće se komponente primjenjuje faktor 10 ako su prisutne u koncentraciji ispod opće granične vrijednosti koncentracije za razvrstavanje u 1. kategoriju, ali je njihova koncentracija takva da doprinose razvrstavanju smjese u razred „nadražujuće". Smjesa se razvrstava kao nagrizajuća odnosno nadražujuća kad zbroj koncentracija takvih komponenti prelazi graničnu vrijednost koncentracije.

3.2.3.3.3. U tablici 3.2.3. nalaze se opće granične vrijednosti koncentracije na temelju kojih se određuje je li smjesa nadražujuća ili nagrizajuća za kožu.

3.2.3.3.4.1. Poseban oprez potreban je kod razvrstavanja određenih vrsta smjesa koje sadrže tvari kao što su kiseline i baze, anorganske soli, aldehidi, fenoli i površinski aktivne tvari. Pristup opisan u odjeljcima 3.2.3.3.1. i 3.2.3.3.2. možda neće biti primjenjiv, budući da su mnoge od tih tvari nagrizajuće odnosno nadražujuće u koncentracijama < 1 %.

3.2.3.3.4.2. Kao kriterij za razvrstavanje smjesa koje sadrže jake kiseline ili baze koristi se pH vrijednost (vidjeti odjeljak 3.2.3.1.2.) budući da je pH vrijednost bolji pokazatelj nagrizanja od graničnih vrijednosti koncentracije iz tablice 3.2.3.

3.2.3.3.4.3. Smjesa koja sadrži sastojke koji su nagrizajući ili nadražujući za kožu, a koja se ne može razvrstati na temelju načela aditivnosti (tablica 3.2.3.) jer njezina kemijska svojstva to ne dopuštaju, razvrstava se kao nagrizajuća za kožu 1.A, 1.B. ili 1.C kategorije, ako sadrži ≥ 1 % sastojka koji je razvrstan u 1.A, 1.B odnosno 1.C kategoriju, ili u 2. kategoriju, ako sadrži ≥ 3 % nadražujućeg sastojka. Razvrstavanje smjesa koje sadrže sastojke na koje se ne primjenjuje pristup iz tablice 3.2.3. sažeto je prikazano u tablici 3.2.4.

▼M4

3.2.3.3.5. Povremeno, pouzdani podaci o nekom sastojku mogu pokazati da opasnost od nagrizanja/nadraživanja kože nije očita kad je prisutan na razini jednakoj ili višoj od općih graničnih vrijednosti koncentracija navedenih u tablicama 3.2.3. i 3.2.4. u odjeljku 3.2.3.3.6. U tim slučajevima smjesa se razvrstava u skladu s tim podacima (vidjeti također članke 10. i 11.). U drugim slučajevima, kad se očekuje da opasnost od nagrizanja/nadraživanja kože nekog sastojka nije očita kad je prisutan na razini jednakoj ili višoj od općih graničnih vrijednosti koncentracija navedenih u tablicama 3.2.3. i 3.2.4., razmatra se ispitivanje smjese. U tim slučajevima primjenjuje se višerazinska strategija utvrđivanja valjanosti i utemeljenosti dokaza, kako je utvrđeno u odjeljku 3.2.2.5.

▼B

3.2.3.3.6. Ako postoje podaci koji pokazuju da su jedan ili više sastojaka nagrizajući odnosno nadražujući u koncentraciji < 1 % (nagrizajuće) ili < 3 % (nadražujuće), smjesa se razvrstava u skladu s tim.

▼B

Tablica 3.2.3.

Opće granične vrijednosti koncentracije za sastojke razvrstane s obzirom na opasnost nagrizanja/nadraživanja kože (1. ili 2. kategorija), na temelju kojih se smjesa razvrstava kao nagrizajuća/nadražujuća za kožu

Zbroj sastojaka razvrstanih kao:	Koncentracija na temelju koje se smjesa razvrstava kao:	
	Nagrizajuće za kožu	Nadražujuće za kožu
	1. kategorija (vidjeti napomenu u nastavku)	2. kategorija
Nagrizajuće za kožu, 1.A, 1.B., 1.C kategorija	≥ 5 %	≥ 1 % ali < 5 %
Nadražujuće za kožu, 2. kategorija		≥ 10 %
(10 × nagrizajuće za kožu, 1.A, 1.B, 1.C kategorija) + nadražujuće za kožu, 2. kategorija		≥ 10 %

Napomena:

Da bi se smjesa razvrstala kao nagrizajuća za kožu 1.A, 1.B. ili 1.C kategorije, zbroj svih sastojaka smjese koji su razvrstani kao nagrizajući za kožu 1.A, 1.B odnosno 1.C kategorije mora biti ≥ 5 %. Ako je zbroj sastojaka nagrizajućih za kožu 1.A kategorije < 5 %, ali je zbroj sastojaka 1.A + 1.B kategorije ≥ 5 %, smjesa se razvrstava kao nagrizajuća za kožu 1.B kategorije. Isto tako, ako je zbroj sastojaka nagrizajućih za kožu 1.A + 1.B kategorije < 5 %, ali je zbroj sastojaka 1.A + 1.B + 1.C kategorije ≥ 5 %, smjesa se razvrstava kao nagrizajuća za kožu 1.C kategorije.

Tablica 3.2.4.

Opće granične vrijednosti koncentracije za sastojke smjese za koje ne vrijedi načelo aditivnosti, na temelju kojih se smjesa razvrstava kao nagrizajuća/nadražujuća za kožu

Sastojak:	Koncentracija:	Smjesa razvrstana kao: nagrizajuće/nadražujuće za kožu
Kiselina s pH ≤ 2	≥ 1 %	1. kategorija
Baza s pH ≥ 11,5	≥ 1 %	1. kategorija
Ostali nagrizajući sastojci (1.A, 1.B, 1.C kategorija) za koje ne vrijedi načelo aditivnosti	≥ 1 %	1. kategorija
Ostali nadražujući sastojci (2. kategorija) za koje ne vrijedi načelo aditivnosti, uključujući kiseline i baze	≥ 3 %	2. kategorija

▼B

3.2.4. ***Priopćavanje opasnosti***

3.2.4.1. Za tvari i smjese koje ispunjavaju kriterije za razvrstavanje u ovaj razred opasnosti koriste se elementi označivanja u skladu s tablicom 3.2.5.

▼M4

Tablica 3.2.5.

Elementi naljepnice za nagrizanje/nadraživanje kože

Razvrstavanje	1. kategorija A/1 B/1 C	2. kategorija
Piktogrami GHS		
Oznaka opasnosti	Opasnost	Upozorenje
Oznaka upozorenja	H314: Uzrokuje teške opekline kože i ozljede oka	H315:Uzrokuje nadraživanje kože
Oznaka obavijesti Sprječavanje	P260 P264 P280	P264 P280
Oznaka obavijesti Postupanje	P301 + P330 + P331 P303 + P361 + P353 P363 P304 + P340 P310 P321 P305 + P351 + P338	P302 + P352 P321 P332 + P313 P362 + P364
Oznaka obavijesti Skladištenje	P405	
Oznaka obavijesti Odlaganje	P501	

▼B

3.3. **Teška ozljeda oka/nadražujuće za oko**

3.3.1. ***Definicije***

3.3.1.1. Ozbiljno oštećenje očiju je izazivanje oštećenja očnog tkiva ili ozbiljno fizičko pogoršanje vida nakon primjene ispitivane tvari na prednju površinu oka, koje nije potpuno reverzibilno unutar 21 dana nakon primjene.

Nadraživanje očiju je izazivanje promjena u oku nakon primjene ispitivane tvari na prednju površinu oka, koje je potpuno reverzibilno unutar 21 dana nakon primjene.

3.3.2. ***Kriteriji razvrstavanja za tvari***

3.3.2.1. Sustav razvrstavanja za tvari uključuje višerazinsku shemu ispitivanja i evaluiranja, koja kombinira postojeće informacije o ozbiljnom oštećenju očnog tkiva i nadraživanju očiju (uključujući podatke o ranijim iskustvima kod ljudi i životinja) s (Q)SAR-ovima i rezultatima validiranih *in vitro* testova kako bi se izbjegla nepotrebna ispitivanja na životinjama.

▼B

3.3.2.2. Prije pristupanja bilo kakvom *in vivo* ispitivanju za tešku ozljedu oka/nadražujuće za oko treba preispitati sve postojeće informacije o tvari. Na temelju postojećih podataka često se mogu donijeti preliminarni zaključci o tomu izaziva li tvar ozbiljno (tj. ireverzibilno) oštećenje očiju. Ako se tvar može razvrstati na temelju tih podataka, ispitivanje nije potrebno.

3.3.2.3. Prije pristupanja ispitivanju tvari radi određivanja njezinoga potencijala da izazove ozbiljno oštećenje očiju odnosno nadraživanja očiju treba uzeti u obzir nekoliko čimbenika. Prvo polazište za analizu su postojeća iskustva kod ljudi i životinja, budući da ona daju neposredne informacije o učincima na oku. Ponekad je raspoloživo dovoljno podataka o strukturno srodnim spojevima da se može donijeti zaključak o opasnosti. Isto tako, vrlo visoke i vrlo niske pH vrijednosti, kao što je pH $\leq$ 2 i pH $\geq$ 11,5, mogu dovesti do ozbiljnih oštećenja očiju, posebno ako su povezane sa značajnim puferskim kapacitetom. Očekuje se da će takve tvari izazvati značajne učinke na očima. Prije razmatranja potencijala ozbiljnog oštećenja očiju/nadraživanja očiju tvar treba evaluirati s obzirom na moguće nagrizanje kože, kako bi se izbjeglo ispitivanje lokalnih učinaka na oku s tvarima koje nagrizaju kožu. Smatra se da tvari koje nagrizaju kožu također dovode i do ozbiljnog oštećenja očiju (1. kategorija), dok tvari koje nadražuju kožu također dovode do nadraživanja očiju (2. kategorija). Kod donošenja odluka o razvrstavanju mogu se koristiti potvrđene i prihvaćene alternativne *in vitro* metode (vidjeti članak 5.).

3.3.2.4. Kod određivanja potrebe za provođenjem *in vivo* ispitivanja za nadraživanje očiju treba koristiti sve raspoložive informacije o tvari koje su gore navedene. Iako se informacije mogu dobiti evaluiranjem pojedinačnih parametara unutar određene razine (npr. kaustične lužine s krajnjim pH vrijednostima smatraju se lokalno nadražujućim), treba provesti cjelovito utvrđivanje valjanosti i utemeljenosti dokaza, uzimajući u obzir sve postojeće informacije u cjelini, posebno onda kad su informacije raspoložive za neke, ali ne i za sve parametre. Općenito se najveća važnost pridaje stručnoj prosudbi, uzimajući u obzir iskustva kod ljudi, zatim slijede rezultati ispitivanja nadraživanja kože te uredno validiranih alternativnih metoda. Ispitivanje nagrizajućih tvari i smjesa na životinjama treba izbjegavati kad god je to moguće.

3.3.2.5. Kod evaluiranja polaznih informacija treba, ovisno o potrebi, razmotriti primjenu višerazinskog pristupa, uvažavajući činjenicu da u nekim slučajevima neće biti relevantni svi elementi.

3.3.2.6. *Ireverzibilni učinci na oku/ozbiljno oštećenje očiju (1. kategorija)*

3.3.2.6.1. Tvari koje imaju potencijal izazvati ozbiljno oštećenje očiju razvrstvaju se u 1. kategoriju (ireverzibilni učinci na oku). Tvari se razvrstavaju u ovu kategoriju opasnosti na temelju rezultata ispitivanja na životinjama u skladu s kriterijima iz tablice 3.3.1. Relevantna zapažanja uključuju ozljede rožnice 4. stupnja i druge ozbiljne reakcije (npr. razaranje rožnice) zabilježene kod životinja u bilo kom trenutku tijekom ispitivanja kao i trajno zamućenje rožnice, obojenje rožnice bojilom, adheziju, panus i poremećaj funkcije šarenice te druge učinke koji narušavaju vid. U ovom kontekstu, ireverzibilne ozljede su one ozljede koje se nisu u cijelosti povukle unutar razdoblja promatranja, koje u pravilu traje 21 dan. Tvari se razvrstavaju u 1. kategoriju i onda ako ispunjavaju kriterij zamućenja rožnice $\geq$ 3 ili iritisa > 1,5 kod Draizeovog testa s kunićima, budući da tako teške ozljede obično nisu reverzibilne unutar 21-dnevnog razdoblja promatranja.

▼B

Tablica 3.3.1.

Kategorija za ireverzibilne učinke na oku

Kategorija	Kriteriji
Ireverzibilni učinci na oku (1. kategorija)	Ako kod primjene na oko životinje tvar: — kod najmanje jedne životinje izazove učinke na rožnici, šarenici ili spojnici za koje se ne očekuje da će se povući odnosno koji se nisu u cijelosti povukli u razdoblju promatranja, obično u trajanju od 21 dana, i/ili — kod najmanje 2 od 3 ispitane životinje izazove pozitivnu reakciju u obliku: — zamućenja rožnice ≥ 3, i/ili — iritisa > 1,5, izračunano kao srednja ocjena nakon utvrđivanja stupnja reakcije 24, 48 i 72 sata od uvođenja ispitivanog materijala.

3.3.2.6.2. Korištenjem podataka prikupljenih kod ljudi bave se odjeljci 3.3.2.1. i 3.3.2.4. te odjeljci 1.1.1.3., 1.1.1.4. i 1.1.1.5.

3.3.2.7. *Reverzibilni učinci na oku (2. kategorija)*

3.3.2.7.1. Tvari koje imaju potencijal izazvati reverzibilno nadraživanje očiju razvrstavaju se u 2. kategoriju („nadražujuće za oči”).

Tablica 3.3.2.

Kategorija za reverzibilne učinke na oku

Kategorija	Kriteriji
Nadražujuće za oči (2. kategorija)	Ako kod primjene na oko životinje tvar: — kod najmanje 2 od 3 ispitane životinje izazove pozitivnu reakciju u obliku: — zamućenja rožnice ≥ 1, i/ili — iritisa ≥ 1, i/ili — crvenila spojnice ≥ 2, i/ili — edema spojnice (kemoza) ≥ 2, — izračunano kao srednja ocjena nakon utvrđivanja stupnja reakcije 24, 48 i 72 sata od uvođenja ispitivanog materijala, koja se u potpunosti povlači unutar razdoblja promatranja od 21 dana

3.3.2.7.2. Ako postoje izrazito velike razlike između odgovora u životinja, tu informaciju treba uzeti u obzir kod određivanja razvrstavanja.

3.3.3. ***Kriteriji razvrstavanja za smjese***

3.3.3.1. *Razvrstavanje smjesa kad su podaci raspoloživi za čitavu smjesu*

3.3.3.1.1. Smjesa se razvrstava na temelju istih kriterija kao tvari, uzimajući u obzir strategije ispitivanja i evaluiranja koje se koriste za dobivanje podataka za odgovarajući razred opasnosti.

▼B

3.3.3.1.2. Za razliku od ostalih razreda opasnosti, za nagrizanje kože su raspoloživi alternativni testovi za pojedine tvari i smjese, koji daju točan rezultat za potrebe razvrstavanja, a istovremeno su jednostavni i relativno jeftini. Osobe koje provode razvrstavanje trebale bi prilikom razmatranja ispitivanja smjese koristiti višerazinsku strategiju utvrđivanja valjanosti i utemeljenosti dokaza koja je uključena u kriterije za razvrstavanje tvari s obzirom na nagrizanje kože, ozbiljno oštećenje očiju i nadraživanje očiju, kako bi se zajamčilo točno razvrstavanje i istovremeno izbjegla nepotrebna ispitivanja na životinjama. Smatra se da smjesa izaziva ozbiljno oštećenje očiju (1. kategorija) ako ima pH $\leq$ 2 ili pH $\geq$ 11,5. Ako alkalna/kisela komponenta ukazuje na to da smjesa nema potencijal izazvati ozbiljno oštećenje očiju unatoč niskoj ili visokoj pH vrijednosti, to treba provjeriti dodatnim ispitivanjem, po mogućnosti primjenom odgovarajućeg validiranog *in vitro* testa.

3.3.3.2. *Razvrstavanje smjesa kad nisu raspoloživi podaci za čitavu smjesu: načela premošćivanja*

3.3.3.2.1. Ako smjesa nije sama ispitana radi utvrđivanja sposobnosti nagrizanja kože ili potencijala da izazove ozbiljno oštećenje očiju ili nadraživanja očiju, ali ima dovoljno podataka o pojedinačnim sastojcima smjese i o ispitivanju sličnih smjesa da se njezine opasnosti mogu dovoljno dobro opisati, te podatke treba koristiti u skladu s pravilima premošćivanja utvrđenim u odjeljku 1.1.3.

3.3.3.3. *Razvrstavanje smjesa kad su podaci raspoloživi za sve komponente ili samo neke komponente smjese*

3.3.3.3.1. Da bi se za potrebe razvrstavanja smjesa s obzirom na svojstvo nadraživanja očiju/ozbiljnog oštećenja očiju mogli iskoristiti svi raspoloživi podaci, izvedena je sljedeća pretpostavka, koja se prema potrebi koristi u okviru višerazinskog pristupa:

Pretpostavka: „Relevantni sastojci” smjese su sastojci koji su prisutni u koncentraciji od 1 % (m/m za krutine, tekućine, prašine, maglice i pare i v/v za plinove) ili više, osim ako se može pretpostaviti (npr. u slučaju nagrizajućih sastojaka) da je određeni sastojak koji je prisutan u koncentraciji ispod 1 % bitan za razvrstavanje smjese s obzirom na nadraživanje/ozbiljno oštećenje očiju.

3.3.3.3.2. Općenito, pristup koji se primjenjuje kod razvrstavanja smjesa s obzirom na nadraživanje očiju odnosno ozbiljno oštećenje očiju u slučaju kad su podaci raspoloživi za komponente, ali ne i za smjesu u cjelini temelji se na teoriji aditivnosti, tako da svaka nagrizajuća odnosno nadražujuća komponenta doprinosi ukupnim nadražujućim odnosno nagrizajućim svojstvima smjese razmjerno svojoj jakosti i koncentraciji. Na nagrizajuće se komponente primjenjuje faktor 10 ako su prisutne u koncentraciji ispod opće granične vrijednosti koncentracije za razvrstavanje u 1. kategoriju, ali je njihova koncentracija takva da doprinose razvrstavanju smjese u razred „nadražujuće”. Smjesa se razvrstava kao smjesa koja izaziva ozbiljno oštećenje očiju odnosno kao nadražujuća za oči kad zbroj koncentracija takvih komponenti prelazi graničnu vrijednost koncentracije.

3.3.3.3.3. U tablici 3.3.3 nalaze se opće granične vrijednosti koncentracije na temelju kojih se određuje treba li smjesu razvrstati kao nadražujuću za oči odnosno kao smjesu koja izaziva ozbiljno oštećenje očiju.

3.3.3.3.4.1. Poseban oprez potreban je kod razvrstavanja određenih vrsta smjesa koje sadrže tvari kao što su kiseline i baze, anorganske soli, aldehidi, fenoli i površinski aktivne tvari. Pristup opisan u odjeljcima 3.3.3.3.1. i 3.3.3.3.2. možda neće biti primjenjiv, budući da su mnoge od tih tvari nagrizajuće odnosno nadražujuće u koncentracijama < 1 %.

▼B

3.3.3.3.4.2. Kao kriterij za razvrstavanje smjesa koje sadrže jake kiseline ili baze koristi se pH vrijednost (vidjeti odjeljak 3.3.2.3.), budući da je pH vrijednost bolji pokazatelj ozbiljnog oštećenja očiju od općih graničnih vrijednosti koncentracije iz tablice 3.3.3.

3.3.3.3.4.3. Smjesa s nagrizajućim odnosno nadražujućim sastojcima koja se ne može razvrstati na temelju načela aditivnosti (tablica 3.2.3.) jer njezina kemijska svojstva to ne dopuštaju razvrstava se u 1. kategoriju s obzirom na učinke na oku ako sadrži ≥ 1 % nagrizajućeg sastojka ili u 2. kategoriju ako sadrži ≥ 3 % nadražujućeg sastojka. Razvrstavanje smjesa koje sadrže sastojke kod kojih pristup iz tablice 3.3.3. nije primjenljiv sažeto je prikazan u tablici 3.3.4.

▼M4

3.3.3.3.5. Povremeno, pouzdani podaci o nekom sastojku mogu pokazati da reverzibilni/ireverzibilni učinci na oko nisu očiti kad je prisutan na razini jednakoj ili višoj od općih graničnih vrijednosti koncentracija navedenih u tablicama 3.3.3. i 3.3.4. u odjeljku 3.3.3.3.6. U tim slučajevima smjesa se razvrstava u skladu s tim podacima. U drugim slučajevima, kad se očekuje da opasnost od nagrizanja/-nadraživanja kože ili reverzibilni/ireverzibilni učinci nekog sastojka na oko nisu očiti kad je prisutan na razini jednakoj ili višoj od općih graničnih vrijednosti koncentracija navedenih u tablicama 3.3.3. i 3.3.4., razmatra se ispitivanje smjese. U tim slučajevima primjenjuje se višerazinska strategija utvrđivanja valjanosti i utemeljenosti dokaza.

▼B

3.3.3.3.6. Ako postoje podaci koji pokazuju da jedan ili više sastojaka može imati nagrizajuća odnosno nadražujuća svojstva u koncentraciji < 1 % (nagrizajuće) ili < 3 % (nadražujuće), smjesa se razvrstava u skladu s tim.

Tablica 3.3.3.

Opće granične vrijednosti koncentracije za sastojke smjese koji su razvrstani kao nagrizajući za kožu 1. kategorije i/ili su razvrstani u 1. ili 2. kategoriju s obzirom na učinke na oku, na temelju kojih se smjesa razvrstava s obzirom na učinke na oku (1. ili 2. kategorija)

Zbroj sastojaka razvrstanih kao:	Koncentracija na temelju koje se smjesa razvrstava kao:	
	Ireverzibilni učinci na oku	Reverzibilni učinci na oku
	1. kategorija	2. kategorija
Učinci na oku, 1. kategorija, ili nagrizajuće za kožu, 1.A, 1.B, 1.C kategorija	≥ 3 %	≥ 1 % ali < 3 %
Učinci na oku, 2. kategorija		≥ 10 %
(10 × učinci na oku, 1. kategorija) + učinci na oku, 2. kategorija		≥ 10 %
Nagrizajuće za kožu, 1.A, 1.B, 1.C kategorija + učinci na oku, 1. kategorija	≥ 3 %	≥ 1 % ali < 3 %
10 × (nagrizajuće za kožu, 1.A, 1.B, 1.C kategorija + učinci na oku, 1. kategorija) + učinci na oku, 2. kategorija		≥ 10 %

▼B

Tablica 3.3.4.

Opće granične vrijednosti koncentracije za sastojke smjese za koje ne vrijedi načelo aditivnosti, na temelju kojih se smjesa razvrstava kao opasna za oči

Sastojak	Koncentracija	Smjesa razvrstana kao: učinci na oku
Kiselina s pH ≤ 2	≥ 1 %	1. kategorija
Baza s pH ≥ 11,5	≥ 1 %	1. kategorija
Ostali nagrizajući sastojci (1. kategorija) za koje ne vrijedi načelo aditivnosti	≥ 1 %	1. kategorija
Ostali nadražujući sastojci (2. kategorija) za koje ne vrijedi načelo aditivnosti, uključujući kiseline i baze	≥ 3 %	2. kategorija

3.3.4. ***Priopćavanje opasnosti***

3.2.4.1. Za tvari i smjese koje ispunjavaju kriterije za razvrstavanje u ovaj razred opasnosti koriste se elementi označivanja u skladu s tablicom 3.3.5.

Tablica 3.3.5.

Elementi označivanja za tešku ozljedu oka/nadražujuće za oko

Razvrstavanje	1. kategorija	2. kategorija
Piktogrami GHS		►M2  ◄
Oznaka opasnosti	Opasnost	Upozorenje
Oznaka upozorenja	H318: uzrokuje teške ozljede oka	H319: Uzrokuje jako nadraživanje oka
Oznaka obavijesti – sprečavanje	P280	P264 P280
Oznaka obavijesti – postupanje	P305 + P351 + P338 P310	P305 + P351 + P338 P337 + P313
Oznaka obavijesti – skladištenje		
Oznaka obavijesti – odlaganje		

▼B

3.4. **Izazivanje preosjetljivosti dišnih putova ili kože**

3.4.1. ***Definicije i opća pitanja***

3.4.1.1. Tvar koja izaziva preosjetljivost dišnih putova je tvar koja dovodi do preosjetljivosti dišnih putova nakon udisanja.

3.4.1.2. Tvar koja izaziva preosjetljivost kože je tvar koja dovodi do alergijske reakcije nakon dodira s kožom.

3.4.1.3. Izazivanje preosjetljivosti (senzibilizacija) u smislu odjeljka 3.4. sastoji se od dviju faza: prva faza je induciranje specifičnog imunološkog pamćenja kod pojedinca izlaganjem alergenu. Druga faza (elicitacija) je izazivanje stanično ili protutijelima posredovane alergijske reakcije izlaganjem senzibilizirane osobe alergenu.

3.4.1.4. Kod izazivanja preosjetljivosti dišnih putova prisutan je isti obrazac senzibilizacije, tj. faza indukcije – faza elicitacije, kao kod izazivanja preosjetljivosti kože. Da bi se izazvala preosjetljivost kože potrebna je faza indukcije u kojoj imunosni sustav uči reagirati; klinički se simptomi nakon toga mogu pojaviti ako je sljedeće izlaganje dovoljno da izazove vidljivu reakciju kože (faza elicitacije). Stoga prediktivna ispitivanja obično slijede ovaj obrazac s fazom indukcije, a odgovor na fazu indukcije mjeri se u standardiziranoj fazi elicitacije, koja u pravilu uključuje epikutani test. Izuzetak je lokalna stimulacija limfnih žlijezda, gdje se izravno mjeri odgovor u fazi indukcije. Dokazi izazivanja preosjetljivosti kod ljudi u pravilu se ocjenjuju dijagnostičkim epikutanim testom.

3.4.1.5. Obično su kod oba tipa preosjetljivosti (kože i dišnih putova) za elicitaciju dovoljne niže doze nego za indukciju. Odredbe o upozoravanju senzibiliziranih osoba na prisutnost određenog alergena u smjesi nalaze se ►**M2** u Prilogu II., odjeljku 2.8. ◄

3.4.1.6. Razred opasnosti „izazivanje preosjetljivosti dišnih putova ili kože” dijeli se na:

— *izazivanje preosjetljivosti dišnih putova* ►**M2** *i* ◄*,*

— izazivanje preosjetljivosti kože.

▼M2

3.4.2. ***Kriteriji razvrstavanja za tvari***

3.4.2.1. *Tvari koje izazivaju preosjetljivost dišnih putova*

3.4.2.1.1. Kategorije opasnosti

3.4.2.1.1.1. Tvari koje izazivaju preosjetljivost dišnih putova razvrstavaju se u 1. kategoriju kad podaci nisu dovoljni za potkategorizaciju.

3.4.2.1.1.2. Kad su podaci dovoljni, preciznije ocjenjivanje u skladu s odjeljkom 3.4.2.1.1.3. omogućuje razvrstavanje tvari koje izazivaju preosjetljivost dišnih putova u potkategoriju 1.A, jaki nadražljivci, ili potkategoriju 1.B za ostale tvari koje izazivaju preosjetljivost dišnih putova.

3.4.2.1.1.3. Učinci uočeni kod ljudi ili životinja uobičajeno će opravdati razvrstavanje pristupom težine dokaza za tvari koje nadražuju dišne putove. Tvari mogu biti dodijeljene jednoj od dviju potkategorija, 1.A ili 1.B, korištenjem pristupa težine dokaza u skladu s kriterijima iz tablice 3.4.1. i na temelju pouzdanih i kvalitetnih dokaza iz slučajeva s ljudima ili epidemioloških studija i/ili zapažanja iz odgovarajućih studija na pokusnim životinjama.

▼M2

3.4.2.1.1.4. Tvari se razvrstavaju kao tvari koje izazivaju preosjetljivost dišnih putova u skladu s kriterijima u tablici 3.4.1.:

Tablica 3.4.1.

Kategorija i podkategorije opasnosti za tvari koje izazivaju preosjetljivost dišnih putova

Kategorija	Kriteriji
1. kategorija	Tvari se razvrstavaju kao tvari koje izazivaju preosjetljivost dišnih putova (1. kategorija) kad podaci nisu dovoljni za potkategorizaciju u skladu sa sljedećim kriterijima: (a) ako postoji dokaz kod ljudi da tvar može dovesti do specifične respiratorne preosjetljivosti dišnih putova; i/ili (b) ako postoje pozitivni rezultati odgovarajućeg ispitivanja na životinjama.
Potkategorija 1.A:	Tvari koje pokazuju visoku učestalost pojavljivanja kod ljudi; ili vjerojatnost pojavljivanja visoke stope izazivanja preosjetljivosti kod ljudi na temelju ispitivanja provedenih na životinjama ili ostalih ispitivanja ([5]). Također se može uzeti u obzir intenzitet reakcije.
Potkategorija 1.B:	Tvari koje pokazuju nisku do umjerenu učestalosti pojavljivanja kod ljudi; ili vjerojatnost pojavljivanja niske do umjerene stope izazivanja preosjetljivosti kod ljudi na temelju ispitivanja provedenih na životinjama ili ostalih ispitivanja ([5]). Također se može uzeti u obzir intenzitet reakcije.

([1]) Za sada nisu dostupni, priznati i vrednovani modeli za ispitivanje preosjetljivosti dišnih putova kod životinja. U nekim okolnostima podaci iz studija na životinjama mogu pružiti vrijedne informacije u prosudbi težine dokaza.

3.4.2.1.2. D o k a z i k o d l j u d i

3.4.2.1.2.1. Dokaz da tvar može izazvati specifičnu preosjetljivosti dišnih putova u pravilu se temelji na iskustvima kod ljudi. U tom se kontekstu preosjetljivost obično javlja kao astma, no uzimaju se u obzir i ostale reakcije preosjetljivosti kao što su rinitis/konjunktivitis i alveolitis. To će stanje imati klinički karakter alergijske reakcije. Međutim, imunološki mehanizmi ne moraju se dokazati.

3.4.2.1.2.2. Prilikom razmatranja dokaza kod ljudi, radi donošenja odluke o razvrstavanju uz dokaze utemeljene na slučajevima, treba uzeti u obzir:

(a) veličinu izložene populacije;

(b) stupanj izloženosti.

O korištenju podataka prikupljenih kod ljudi govori se u odjeljcima 1.1.1.3., 1.1.1.4. i 1.1.1.5.

3.4.2.1.2.3. Gore spomenuti dokazi mogli bi biti:

(a) klinička povijest i podaci iz odgovarajućih ispitivanja plućne funkcije vezanih uz izloženost tvari, potkrijepljeni drugim dokazima koji mogu uključivati:

i. imunološko ispitivanje *in vivo* (npr. test ubodom pod kožu);

ii. imunološko ispitivanje *in vitro* (npr. serološka analiza);

▼M2

iii. istraživanja koja upućuju na ostale specifične reakcije preosjetljivosti pri kojima nisu dokazani imunološki mehanizmi djelovanja, npr. ponovljeno nadraživanje pri niskim dozama, farmakološki posredovani učinci;

iv. sličnost kemijske strukture s tvarima za koje je poznato da izazivaju preosjetljivost dišnih putova;

(b) podaci iz jednoga ili više pozitivnih ispitivanja bronhijalne provokacije s tvari provedenih u skladu s prihvaćenim smjernicama za određivanje specifične reakcije preosjetljivosti.

3.4.2.1.2.4. Klinička povijest uključuje medicinsku i radnu povijest da bi se odredio odnos između izloženosti određenoj tvari i razvoju preosjetljivosti dišnih putova. Bitne informacije uključuju pogoršavajuće čimbenike kod kuće i na radnom mjestu, početak i razvoj bolesti, obiteljsku i osobnu anamnezu dotičnog bolesnika. Medicinska povijest također uključuje napomenu o ostalim alergijskim poremećajima ili poremećajima dišnih putova od djetinjstva te navikama pušenja.

3.4.2.1.2.5. Smatra se da su pozitivni rezultati bronhijalnih provokacijskih testova sami po sebi dovoljan dokaz za potrebe razvrstavanja. Međutim, jasno je da će u praksi mnogi od gore navedenih pregleda već biti obavljeni.

3.4.2.1.3. Istraživanja na životinjama

3.4.2.1.3.1. Podaci iz odgovarajućih istraživanja na životinjama ([1]) koji mogu upućivati na potencijal tvari da izazove preosjetljivost kod ljudi nakon udisanja ([2]) mogu uključivati:

(a) mjerenja imunoglobulina E (IgE) i ostalih specifičnih imunoloških parametara kod miševa;

(b) specifične plućne reakcije kod zamoraca.

3.4.2.2. *Tvari koje izazivaju preosjetljivost kože*

3.4.2.2.1. Kategorije opasnosti

3.4.2.2.1.1. Tvari koje izazivaju preosjetljivost kože razvrstavaju se u 1. kategoriju kad podaci nisu dovoljni za potkategorizaciju.

3.4.2.2.1.2. Kad su podaci dovoljni, preciznije ocjenjivanje u skladu s odjeljkom 3.4.2.2.1.3. omogućuje svrstavanje tvari koje izazivaju preosjetljivost kože u potkategoriju 1.A, jaki nadražljivci, ili potkategoriju 1.B za ostale tvari koje izazivaju preosjetljivost kože.

3.4.2.2.1.3. Učinci uočeni kod ljudi ili životinja u pravilu će opravdati razvrstavanje pristupom težine dokaza za tvari koje izazivaju preosjetljivost kože, kako je opisano u odjeljku 3.4.2.2.2. Tvari mogu biti svrstane u jednu od dvije potkategorije 1.A ili 1.B korištenjem pristupa težine dokaza u skladu s kriterijima iz tablice 3.4.2. i na temelju pouzdanih i kvalitetnih dokaza iz slučajeva s ljudima ili epidemioloških istraživanja i/ili zapažanja iz odgovarajućih istraživanja na pokusnim životinjama u skladu s vodećim vrijednostima iz odjeljaka 3.4.2.2.2.1. i 3.4.2.2.3.2. za potkategoriju 1.A i odjeljaka 3.4.2.2.2.2. i 3.4.2.2.3.3. za potkategoriju 1.B.

([1]) Za sada ne postoje priznati i vrednovani životinjski modeli za ispitivanje preosjetljivosti dišnih putova kod životinja. U nekim okolnostima podaci iz istraživanja na životinjama mogu pružiti vrijedne informacije u procjeni težine dokaza.

([2]) Mehanizmi kojima tvari izazivaju simptome astme nisu još potpuno poznati. Zbog preventivnih razloga te se tvari smatraju tvarima koje izazivaju preosjetljivost dišnih putova. Međutim, ako se na temelju dokaza vidi da te tvari izazivaju simptome astme iritacijom samo kod ljudi s bronhijalnom hiperaktivnošću, ne bi ih se smjelo smatrati tvarima koje izazivaju preosjetljivost dišnih putova.

▼M2

3.4.2.2.1.4. Tvari se razvrstavaju kao tvari koje izazivaju preosjetljivost kože u skladu s kriterijima iz tablice 3.4.2.:

Tablica 3.4.2.

Kategorija i potkategorije opasnosti za tvari koje izazivaju preosjetljivost kože

Kategorija	Kriteriji
1. kategorija	Tvari se razvrstavaju kao tvari koje izazivaju preosjetljivost kože (1. kategorija) kad podaci nisu dovoljni za potkategorizaciju u skladu sa sljedećim kriterijima: (a) ako dokazi kod ljudi pokazuju da tvar može dovesti do preosjetljivosti u dodiru s kožom kod značajnog broja osoba; ili (b) ako postoje pozitivni rezultati odgovarajućeg ispitivanja na životinjama (vidjeti specifične kriterije u odjeljku 3.4.2.2.4.1.).
Potkategorija 1.A:	Za tvari s visokom učestalošću pojavljivanja kod ljudi i/ili velikom vjerojatnošću pojavljivanja kod životinja smatra se da mogu dovesti do znatne preosjetljivosti kod ljudi. Također se može razmotriti jačina reakcije.
Potkategorija 1.B:	Za tvari s niskom do umjerenom učestalošću pojavljivanja kod ljudi ili niskom do umjerenom mogućnošću pojavljivanja kod životinja može se smatrati da mogu izazvati preosjetljivosti kod ljudi. Također se može razmotriti jačina reakcije.

3.4.2.2.2. D o k a z i k o d l j u d i

3.4.2.2.2.1. Dokazi kod ljudi za potkategoriju 1.A uključuju:

(a) pozitivne reakcije kod ≤ 500 μg/cm^2 (HRIPT, HMT — prag indukcije);

(b) podatke dobivene ispitivanjem dijagnostičkim flasterom u slučajevima kad postoji relativno velika i znatna učestalost reakcija u određenoj populaciji u odnosu na relativno malu izloženost;

(c) ostale epidemiološke dokaze kad postoji relativno velika i znatna učestalost alergijskih kontaktnih dermatitisa u odnosu na relativno malu izloženost.

3.4.2.2.2.2. Dokazi kod ljudi za potkategoriju 1.B uključuju:

(a) pozitivne reakcije kod > 500 μg/cm^2 (HRIPT, HMT — prag indukcije);

(b) podatke dobivene ispitivanjem dijagnostičkim flasterom u slučajevima kad postoji relativno mala, ali znatna učestalost reakcija u određenoj populaciji u odnosu na relativno veliku izloženost;

(c) ostale epidemiološke dokaze kad postoji relativno mala, ali znatna učestalost alergijskih kontaktnih dermatitisa u odnosu na relativno veliku izloženost.

O korištenju dokaza kod ljudi raspravlja se u odjeljcima 1.1.1.3., 1.1.1.4. i 1.1.1.5.

▼M2

3.4.2.2.3. Istraživanja na životinjama

3.4.2.2.3.1. Kad se za 1. kategoriju koristi adjuvantna vrsta metode ispitivanja preosjetljivosti kože, reakcija najmanje 30 % životinja smatra se pozitivnom. Za neadjuvantne metode ispitivanja na zamorcima reakcija najmanje 15 % životinja smatra se pozitivnom. Za 1. kategoriju indeks stimulacije jednak ili viši od tri smatra se pozitivnom reakcijom u analizi lokalnih limfnih čvorova. Metode ispitivanja preosjetljivosti kože opisani su u Smjernicama 406 OECD-a (Maksimizacijsko ispitivanje na zamorcima i Buehlerovo ispitivanje na zamorcima) i Smjernicama 429 (analiza lokalnih limfnih čvorova). Mogu se koristiti ostale metode pod uvjetom da su dobro vrednovane i da je dano znanstveno opravdanje. Na primjer, ispitivanje otjecanja mišjeg uha može biti pouzdano pokusno ispitivanje za otkrivanje umjerenih do jakih nadražljivaca i moglo bi se koristiti kao prva faza u prosudbi mogućnosti nadraživanja kože.

3.4.2.2.3.2. *Rezultati ispitivanja na životinjama za potkategoriju 1.A obuhvaćaju podatke s vrijednostima navedenima u tablici 3.4.3.*

Tablica 3.4.3.

Rezultati ispitivanja na životinjama za potkategoriju 1.A

Analiza	Kriteriji
Analiza lokalnih limfnih čvorova	EC3 vrijednost ≤ 2 %
Maksimizacijski test na zamorcima	≥ 30 % reagira na ≤ 0,1 % potkožno primijenjene doze ili ≥ 60 % reagira na od > 0,1 % do ≤ 1 % potkožno primijenjene doze
Buehlerov test	≥ 15 % reagira na ≤ 0,2 % topikalno primijenjene doze ili ≥ 60 % reagira na od > 0,2 % do ≤ 20 % topikalno primijenjene doze

3.4.2.2.3.3. Rezultati ispitivanja na životinjama za potkategoriju 1.B uključuju podatke s vrijednostima navedenima u tablici 3.4.4. koja slijedi.

Tablica 3.4.4.

Rezultati ispitivanja na životinjama za potkategoriju 1.B

Analiza	Kriteriji
Analiza lokalnih limfnih čvorova	EC3 vrijednost > 2 %
Maksimizacijski test na zamorcima	od ≥ 30 % do < 60 % reagira na od > 0,1 % do ≤ 1 % potkožno primijenjene doze ili ≥ 30 % reagira na > 1 % potkožno primijenjene doze
Buehlerov test	od ≥ 15 % do < 60 % reagira na od > 0,2 % do ≤ 20 % topikalno primijenjene doze ili ≥ 15 % reagira na > 20 % topikalno primijenjene doze

▼**M2**

3.4.2.2.4. Specifična pitanja

3.4.2.2.4.1. Za razvrstavanje tvari, korištenjem pristupa težine dokaza dokazi moraju uključivati dio ili sve od niže navedenoga:

(a) pozitivne podatke na temelju testiranja flasterom, obično dobivene iz više dermatoloških klinika;

(b) epidemiološka istraživanja koja pokazuju da je ta tvar uzrokovala alergijski kontaktni dermatitis. Situacije u kojima velik dio izloženih pokazuje karakteristične simptome treba posebno pomnjivo proučiti, čak i ako je broj slučajeva mali;

(c) pozitivne podatke iz odgovarajućih istraživanja na životinjama;

(d) pozitivne podatke iz pokusnih istraživanja na ljudima (vidjeti odjeljak 1.3.2.4.7.);

(e) dobro dokumentirane primjere alergijskih kontaktnih dermatitisa, obično dobivene iz više dermatoloških klinika;

(f) također se može razmotriti jačina reakcije.

3.4.2.2.4.2. Dokazi iz istraživanja na životinjama obično su puno pouzdaniji od dokaza na temelju izlaganja ljudi. Međutim, ako su raspoloživi dokazi iz obaju izvora i njihovi su rezultati kontradiktorni, da bi se riješilo pitanje razvrstavanja, u konkretnom slučaju potrebno je ocijeniti kakvoću i pouzdanost dokaza iz obaju izvora. Obično se podaci prikupljeni kod ljudi ne dobivaju u nadziranim pokusima s dobrovoljcima za potrebe razvrstavanja opasnosti, već kao dio ocjene rizika radi potvrđivanja izostanka učinaka pri ispitivanju na životinjama. Kao rezultat toga, pozitivni podaci o izazivanju preosjetljivosti kože kod ljudi obično proizlaze iz nadziranih slučajeva ili ostalih slabije definiranih istraživanja. Ocjenjivanje podataka prikupljenih kod ljudi mora se stoga provoditi uz oprez jer učestalost slučajeva osim unutarnjih svojstava tvari odražava i čimbenike kao što su okolnosti izlaganja, bioraspoloživost, pojedinačna predispozicija i poduzete preventivne mjere. Negativni podaci kod ljudi u pravilu ne bi trebali opovrgavati pozitivne rezultate istraživanja na životinjama. Kod podataka prikupljenih kod ljudi i kod životinja potrebno je razmotriti utjecaj pokretača.

3.4.2.2.4.3. Ako nije ispunjen ni jedan od gore navedenih uvjeta, tvar se ne mora razvrstati kao tvar koja izaziva preosjetljivost kože. Međutim, kombinacija dvaju ili više niže navedenih pokazatelja preosjetljivosti može utjecati na promjenu odluke. To treba razmotriti za svaki slučaj zasebno.

(a) izolirane epizode alergijskog kontaktnog dermatitisa;

(b) epidemiološka istraživanja ograničene snage, npr. kad slučajnost, pristranost ili zbunjujući faktori nisu u cijelosti isključeni sa zadovoljavajućom pouzdanošću;

(c) podaci iz ispitivanja na životinjama provedenih u skladu s postojećim smjernicama, koji ne ispunjavaju kriterije za pozitivan rezultat opisan u odjeljku 3.4.2.2.3., ali su dovoljno blizu graničnoj vrijednosti da bi se smatrali značajnima;

▼M2

(d) pozitivni podaci dobiveni nestandardnim metodama;

(e) pozitivni rezultati bliskih strukturnih analoga.

3.4.2.2.4.4. Imunološka kontaktna urtikarija

Tvari koje ispunjavaju kriterije za razvrstavanje kao tvari koje izazivaju preosjetljivost dišnih putova mogu dodatno izazvati imunološku kontaktnu urtikariju. Treba razmotriti razvrstavanje tih tvari također i kao tvari koje izazivaju preosjetljivost kože. Tvari koje izazivaju imunološku kontaktnu urtikariju, a ne ispunjavaju kriterije za tvari koje izazivaju preosjetljivost dišnih putova treba također razmotriti za razvrstavanje kao tvari koje izazivaju preosjetljivost kože.

Ne postoji priznati životinjski model za utvrđivanje tvari koje izazivaju imunološku kontaktnu urtikariju. Stoga će se razvrstavanje u pravilu temeljiti na dokazima kod ljudi koji su slični onima pri izazivanju preosjetljivosti kože.

▼B

3.4.3. ***Kriteriji razvrstavanja za smjese***

3.4.3.1. *Razvrstavanje smjesa kad su raspoloživi podaci za čitavu smjesu*

3.4.3.1.1. Ako su za smjesu raspoloživi pouzdani i kvalitetni dokazi na temelju iskustava kod ljudi ili iz prikladnih istraživanja na pokusnim životinjama, kako je navedeno u kriterijima za tvari, smjesa se može razvrstati vrednovanjem utemeljenosti tih podataka. Kod evaluiranja podataka o smjesama treba se uvjeriti da primijenjene doze ne dovode u pitanje uvjerljivost rezultata.

3.4.3.2. *Razvrstavanje smjesa kad podaci nisu raspoloživi za čitavu smjesu: načela premošćivanja*

3.4.3.2.1. Ako smjesa nije sama ispitana radi utvrđivanja svojstava koja dovode do pojave preosjetljivosti, ali ima dovoljno podataka o pojedinačnim sastojcima smjese i o ispitivanju sličnih smjesa da se njezine opasnosti mogu dovoljno dobro opisati, te podatke treba koristiti u skladu s pravilima premošćivanja utvrđenim u odjeljku 1.1.3.

3.4.3.3. *Razvrstavanje smjesa kad su podaci raspoloživi za sve sastojke ili samo neke sastojke smjese*

3.4.3.3.1. Smjesa se razvrstava kao smjesa koja izaziva preosjetljivost dišnih putova ili kože ako je najmanje jedan sastojak razvrstan kao tvar koja izaziva preosjetljivost dišnih putova odnosno kože i ako je njegova koncentracija jednaka ili viša od opće granične vrijednosti koncentracije za krutine/tekućine odnosno plinove, kako je prikazano u ►M2 tablica 3.4.5. ◄

3.4.3.3.2. Neke tvari razvrstane kao tvari koje izazivaju preosjetljivost mogu kod osoba koje su već senzibilizirane na tu tvar ili smjesu koja sadrži tu tvar izazvati reakciju i kad su u smjesi prisutne u količinama ispod koncentracija utvrđenih u ►M2 tablica 3.4.5. ◄(vidjeti napomenu 1. uz ►M2 tablica 3.4.6. ◄).

▼M2

Tablica 3.4.5.

Opće granične vrijednosti koncentracije za sastojke smjese koji su razvrstani kao tvari koje izazivaju preosjetljivost dišnih putova ili tvari koje izazivaju preosjetljivost kože na kojima se temelji razvrstavanje smjese

Sastojak razvrstan kao:	Opće granične vrijednosti koncentracija na temelju kojih se smjesa razvrstava kao:		
	Tvari koje izazivaju preosjetljivost dišnih putova 1. kategorije		Tvari koje izazivaju preosjetljivost kože 1. kategorije
	Kruta tvar/tekućina	Plin	Sva agregatna stanja
Tvar koja izaziva preosjetljivost dišnih putova 1. kategorije	≥ 1,0 %	≥ 0,2 %	
Tvar koja izaziva preosjetljivost dišnih putova potkategorije 1.A	≥ 0,1 %	≥ 0,1 %	
Tvar koja izaziva preosjetljivost dišnih putova potkategorije 1.B	≥ 1,0 %	≥ 0,2 %	
Tvar koja izaziva preosjetljivost kože 1. kategorije			≥ 1,0 %
Tvar koja izaziva preosjetljivost kože potkategorije 1.A			≥ 0,1 %
Tvar koja izaziva preosjetljivost kože potkategorije 1.B			≥ 1,0 %

Tablica 3.4.6.

Opće granične vrijednosti koncentracija za prikaz sastojaka smjese

Sastojak razvrstan kao:	Opće granične vrijednosti koncentracija za prikaz:		
	Smjesa koja izaziva preosjetljivost dišnih putova 1. kategorije		Smjesa koja izaziva preosjetljivost kože 1. kategorije
	Kruta tvar/tekućina	Plin	Sva agregatna stanja
Smjesa koja izaziva preosjetljivost dišnih putova 1. kategorije	≥ 0,1 % (napomena 1.)	≥ 0,1 % (napomena 1.)	
Smjesa koja izaziva preosjetljivost dišnih putova potkategorije 1.A	≥ 0,01 % (napomena 1.)	≥ 0,01 % (napomena 1.)	
Smjesa koja izaziva preosjetljivost dišnih putova potkategorije 1.B	≥ 0,1 % (napomena 1.)	≥ 0,1 % (napomena 1.)	
Smjesa koja izaziva preosjetljivost kože 1. kategorije			≥ 0,1 % (napomena 1.)
Smjesa koja izaziva preosjetljivost kože potkategorije 1.A			≥ 0,01 % (napomena 1.)
Smjesa koja izaziva preosjetljivost kože potkategorije 1.B			≥ 0,1 % (napomena 1.)

▼M4

Napomena 1.:

Ova granična vrijednost koncentracije za izazivanje koristi se za primjenu zahtjeva posebnog označivanja iz odjeljka 2.8. Priloga II. radi zaštite već senzibiliziranih pojedinaca. Za smjesu koja sadrži komponentu u koncentraciji jednakoj ili višoj od ove zahtijeva se STL. Kod tvari koje izazivaju osjetljivost, s posebnom graničnom vrijednosti koncentracije manjom od 0,1 %, granična vrijednost koncentracije za izazivanje trebala bi se postaviti na jednu desetinu posebne granične vrijednosti koncentracije.

▼B

3.4.4. ***Priopćavanje opasnosti***

▼M2

3.4.4.1. Za tvari ili smjese koje ispunjavaju kriterije za razvrstavanje u ovaj razred opasnosti koriste se elementi naljepnice u skladu s tablicom 3.4.7.

▼M4

Tablica 3.4.7.

Elementi naljepnice za preosjetljivost ako se udiše ili u dodiru s kožom

Razvrstavanje	Preosjetljivost ako se udiše	Preosjetljivost u dodiru s kožom
	1. kategorija i potkategorije 1A i 1B	1. kategorija i potkategorije 1A i 1B
Piktogrami GHS		
Oznaka opasnosti	Opasnost	Upozorenje
Oznaka upozorenja	H334: Ako se udiše može izazvati simptome alergije ili astme ili poteškoće s disanjem	H317: Može izazvati alergijsku reakciju na koži
Oznaka obavijesti Sprečavanje	P261 P284	P261 P272 P280
Oznaka obavijesti Postupanje	P304 + P340 P342 + P311	P302 + P352 P333 + P313 P321 P362 + P364
Oznaka obavijesti Skladištenje		
Oznaka obavijesti Odlaganje	P501	P501

▼B

3.5. **Mutageni učinak na zametne stanice**

3.5.1. ***Definicije i opća pitanja***

3.5.1.1. Mutacija je trajna promjena količine ili strukture genetskog materijala stanice. Izraz „mutacija” odnosi se kako na nasljedne genetske promjene koje se mogu manifestirati na razini fenotipa tako i na promjene DNK (ako su poznate) na kojima se one temelje (uključujući specifične promjene baznih parova i kromosomske translokacije). Izraz „mutagen” koristi se za tvari koje izazivaju učestaliju pojavu mutacija u populacijama stanica i/ili organizama.

▼B

3.5.1.2. Općenitiji izrazi, kao što su „genotoksičan” i „genotoksičnost”, odnose se na tvari i procese koji mijenjaju strukturu, informacijski sadržaj ili segregaciju DNK, uključujući one koji oštećuju DNK remećenjem uobičajenih replikacijskih procesa, odnosno koji na nefiziološki način (privremeno) mijenjaju njegovu replikaciju. Rezultati ispitivanja genotoksičnosti obično se smatraju pokazateljima mutagenih učinaka.

3.5.2. ***Kriteriji razvrstavanja za tvari***

3.5.2.1. Ovaj je razred opasnosti prvenstveno predviđen za tvari koje mogu izazvati mutacije zametnih stanica kod ljudi koje se mogu prenijeti na potomstvo. Ipak, kod razvrstavanja tvari i smjesa unutar ovog razreda opasnosti također se uzimaju u obzir rezultati ispitivanja mutagenosti i genotoksičnosti *in vitro* te na somatskim i zametnim stanicama sisavaca *in vivo*.

3.5.2.2. Za potrebe razvrstavanja s obzirom na mutageni učinak na zametne stanice tvari se svrstavaju u jednu od dviju kategorija, kako je prikazano u tablici 3.5.1.

Tablica 3.5.1.

Kategorije opasnosti za tvari s mutagenim učinkom na zametne stanice

Kategorija	Kriteriji
1. KATEGORIJA:	Tvari za koje se zna da izazivaju nasljedne mutacije ili na koje treba gledati kao da izazivaju nasljedne mutacije u zametnim stanicama ljudi. Tvari za koje se zna da izazivaju nasljedne mutacije u zametnim stanicama ljudi.
1.A kategorija:	Razvrstavanje u 1.A kategoriju temelji se na pozitivnim dokazima iz epidemioloških istraživanja na ljudima. Tvari na koje treba gledati kao da izazivaju nasljedne mutacije u zametnim stanicama ljudi.
1.B kategorija:	Razvrstavanje u 1.B kategoriju temelji se na: — pozitivnom (pozitivnim) rezultatu (rezultatima) *in vivo* ispitivanja nasljedne mutagenosti zametnih stanica kod sisavaca, ili — pozitivnom (pozitivnim) rezultatu (rezultatima) *in vivo* ispitivanja mutagenosti somatskih stanica kod sisavaca, u kombinaciji s određenim dokazima da tvar ima potencijal izazvati mutacije zametnih stanica. Ovi se dokazi mogu izvesti iz ispitivanja mutagenosti/genotoksičnosti na zametnim stanicama *in vivo* ili dokazivanjem sposobnosti interakcije tvari ili njezinog (njezinih) metabolita s genetskim materijalom zametnih stanica, ili — pozitivnim rezultatima ispitivanja koja pokazuju mutagene učinke na zametnim stanicama ljudi, ali bez dokaza prijenosa na potomstvo; primjerice, povećana učestalost aneuploidije u muškim zametnim stanicama izloženih osoba.
2. KATEGORIJA	Tvari koje izazivaju zabrinutost zbog mogućnosti izazivanja nasljednih mutacija u zametnim stanicama kod ljudi Razvrstavanje u 2. kategoriju temelji se na: — pozitivnim dokazima iz pokusa na sisavcima i/ili, u nekim slučajevima, pokusa *in vitro* dobivenim kod: — *in vivo* testova mutagenosti na somatskim stanicama sisavaca, ili — drugih ispitivanja genotoksičnosti na somatskim stanicama *in vivo*, potkrijepljenih pozitivnim rezultatima testova mutagenosti *in vitro*. Napomena: U slučaju tvari koje su pozitivne u *in vitro* testovima mutagenosti kod sisavaca i kod kojih postoji odnos kemijske strukture i djelovanja s poznatim mutagenima zametnih stanica treba ispitati mogućnost razvrstavanja u 2. kategoriju mutagena.

▼B

3.5.2.3. *Posebna razmatranja kod razvrstavanja tvari s mutagenim učinkom na zametne stanice*

3.5.2.3.1. Da bi se utvrdilo razvrstavanje, treba uzeti u obzir rezultate ispitivanja iz pokusa za određivanje mutagenih i/ili genotoksičnih učinaka na zametnim i/ili somatskim stanicama izloženih životinja. Također treba uzeti u obzir mutagene i/ili genotoksične učinke utvrđene kod ispitivanja *in vitro*.

3.5.2.3.2. Sustav se temelji na opasnostima tvari, a razvrstavanje tvari ovisi o tomu je li tvari svojstveno da izazove mutacije zametnih stanica. Dakle, ovaj sustav nije predviđen za (kvantitativnu) procjenu rizika tvari.

3.5.2.3.3. Razvrstavanje s obzirom na nasljedne učinke na zametnim stanicama ljudi provodi se na temelju ispravno provedenih, dostatno validiranih testova, po mogućnosti kako je opisano u Uredbi (EZ) br. 440/2008, donesenoj u skladu s člankom 13. stavkom 3. Uredbe (EZ) br. 1907/2006 („Uredba o ispitnim metodama”), poput onih koji se spominju u sljedećim odjeljcima. Da bi se utvrdilo razvrstavanje, treba provesti evaluiranje rezultata ispitivanja uz primjenu stručne prosudbe te procijeniti valjanosti i utemeljenosti svih raspoloživih dokaza.

3.5.2.3.4. *In vivo* testovi za utvrđivanje nasljedne mutagenosti zametnih stanica, kao što su:

— test dominantnih letalnih gena na glodavcima,

— test nasljedne translokacije u miševa.

3.5.2.3.5. *In vivo* testovi mutagenosti na somatskim stanicama, kao što su:

— test kromosomskih aberacija u koštanoj srži sisavaca,

— test pojave mrlja u miševa,

— mikronukleus test na eritrocitima sisavaca.

3.5.2.3.6. Testovi mutagenosti/genotoksičnosti na zametnim stanicama, kao što su:

(a) testovi mutagenosti:

— test kromosomskih aberacija u spermatogonijima sisavaca,

— mikronukleus test na spermatidima;

(b) testovi genotoksičnosti:

— analiza izmjene sestrinskih kromatida u spermatogonijima,

— test neplanirane sinteze DNK (UDS) na stanicama testisa.

3.5.2.3.7. Genotoksikološki testovi na somatskim stanicama, kao što su:

— test neplanirane sinteze DNK (UDS) na stanicama jetre *in vivo*,

— test izmjena sestrinskih kromatida (SCE) u koštanoj srži sisavaca.

3.5.2.3.8. *In vitro* testovi mutagenosti, kao što su:

— *in vitro* test kromosomskih aberacija kod sisavaca,

— *in vitro* test genskih mutacija stanica sisavaca,

— bakterijski testovi povratnih mutacija.

3.5.2.3.9. Razvrstavanje pojedinačnih tvari temelji se na ukupnoj valjanosti i utemeljenosti dokaza uz primjenu stručne prosudbe (vidjeti 1.1.1.). Ako se za razvrstavanje koristi samo jedno dobro provedeno ispitivanje, ono mora davati jasne i nedvosmisleno pozitivne rezultate. Ako se pojave novi uredno validirani testovi, oni se također mogu uzeti u obzir kod ocjenjivanja valjanosti i utemeljenosti dokaza. Osim toga, treba uzeti u obzir relevantnost puta izlaganja korištenog u istraživanju u odnosu na stvarni put izlaganja ljudi.

▼B

3.5.3. ***Kriteriji razvrstavanja za smjese***

3.5.3.1. *Razvrstavanje smjesa kad su podaci raspoloživi za sve sastojke ili samo neke sastojke smjese*

3.5.3.1.1. Smjesa se razvrstava kao mutagena ako je najmanje jedan sastojak razvrstan kao mutagen 1.A, 1.B ili 2. kategorije i ako je njegova koncentracija jednaka ili viša od opće granične vrijednosti koncentracije za 1.A, 1.B odnosno 2. kategoriju, kako je prikazano u tablici 3.5.2.

▼M4

Tablica 3.5.2.

Opće granične vrijednosti koncentracija za sastojke smjese koji su razvrstani kao tvari s mutagenim učinkom na zametne stanice, na kojima se temelji razvrstavanje smjese

Sastojak razvrstan kao:	Granične vrijednosti koncentracije na temelju kojih se smjesa razvrstava kao:		
	Mutagen 1. kategorije		Mutagen 2. kategorije
	Kategorija 1A	Kategorija 1B	
Mutagen 1A kategorije	≥ 0,1 %	—	—
Mutagen 1B kategorije	—	≥ 0,1 %	—
Mutagen 2. kategorije	—	—	≥ 1,0 %

▼B

Napomena:

Granične vrijednosti koncentracije u tablici gore primjenjuju se na krutine i tekućine (jedinica m/m) te plinove (jedinica v/v).

3.5.3.2. *Razvrstavanje smjesa kad su podaci raspoloživi za čitavu smjesu*

3.5.3.2.1. Razvrstavanje smjesa temelji se na rapoloživim podacima o ispitivanju pojedinačnih sastojaka smjese, uz primjenu graničnih vrijednosti koncentracije za sastojke koji su razvrstani kao tvari s mutagenim učinkom na zametne stanice. U pojedinačnim se slučajevima za razvrstavanje mogu koristiti i podaci o ispitivanju smjese, ako pokazuju učinke koji nisu utvrđeni kod evaluiranja na temelju pojedinačnih sastojaka. U tom slučaju treba dokazati da su rezultati ispitivanja za smjesu u cjelini nedvojbeni s obzirom na dozu i ostale čimbenike, kao što je trajanje, promatranja, osjetljivost i statistička analiza ispitnih sustava za mutageni učinak na zametne stanice. Odgovarajuću dokumentaciju koja podupire razvrstavanje treba sačuvati i na zahtjev dostaviti na pregled.

3.5.3.3. *Razvrstavanje smjesa kad nisu raspoloživi podaci za čitavu smjesu: načela premošćivanja*

3.5.3.3.1. Ako smjesa nije sama ispitana radi određivanja opasnosti od mutagenih učinka na zametne stanice, ali ima dovoljno podataka o pojedinačnim sastojcima smjese i o ispitivanju sličnih smjesa (podložno odredbama odjeljka 3.5.3.2.1.) da se njezine opasnosti mogu dovoljno dobro opisati, te podatke treba koristiti u skladu s odgovarajućim pravilima premošćivanja utvrđenim u odjeljku 1.1.3.

3.5.4. ***Priopćavanje opasnosti***

3.5.4.1. Za tvari i smjese koje ispunjavaju kriterije za razvrstavanje u ovaj razred opasnosti koriste se elementi označivanja u skladu s tablicom 3.5.3.

▼M4

Tablica 3.5.3.

Elementi naljepnice za mutageni učinak na zametne stanice

Razvrstavanje	1. kategorija (Kategorija 1A, 1B)	2. kategorija
Piktogrami GHS		
Oznaka opasnosti	Opasnost	Upozorenje
Oznaka upozorenja	H340: Može izazvati genetska oštećenja (navesti način izloženosti ako je nedvojbeno dokazano da niti jedan drugi način izloženosti ne uzrokuje takvu opasnost)	H341: Sumnja na moguća genetska oštećenja (navesti način izloženosti ako je nedvojbeno dokazano da niti jedan drugi način izloženosti ne uzrokuje takvu opasnost)
Oznaka obavijesti Sprečavanje	P201 P202 P280	P201 P202 P280
Oznaka obavijesti Postupanje	P308 + P313	P308 + P313
Oznaka obavijesti Skladištenje	P405	P405
Oznaka obavijesti Odlaganje	P501	P501

▼B

3.5.5. ***Dodatna razmatranja***

Sve se više prihvaća teza da proces kemijski inducirane karcinogeneze kod ljudi i životinja uključuje genetske promjene, primjerice u protoonkogenima i/ili tumorsupresorskim genima somatskih stanica. Stoga dokazivanje mutagenih svojstava tvari u somatskim i/ili zametnim stanicama sisavaca *in vivo* može imati implikacije u smislu mogućeg razvrstavanja tih tvari u razred karcinogena (vidjeti također poglavlje Karcinogenost pod 3.6. odjeljak 3.6.2.2.6.).

3.6. **Karcinogenost**

3.6.1. ***Definicija***

3.6.1.1. Karcinogen je tvar ili smjesa tvari koja izaziva rak ili povećava pojavnost raka. Ako je tvar izazvala dobroćudne ili zloćudne tumore u dobro provedenim eksperimentalnim istraživanjima na životinjama, smatra se da je opravdano pretpostaviti odnosno sumnjati da će biti karcinogena i za ljude, osim ako postoje čvrsti dokazi da mehanizam tvorbe tumora nije relevantan za ljude.

3.6.2. ***Kriteriji razvrstavanja za tvari***

3.6.2.1. Tvari se za potrebe razvrstavanja s obzirom na karcinogenost mogu svrstati u jednu od dviju kategorija na temelju uvjerljivosti dokaza i dodatnih razmatranja (utemeljenosti prikupljenih dokaza). U pojedinim slučajevima može biti opravdano razvrstavanje u odnosu na određeni put izlaganja, ako se može nedvojbeno dokazati da niti jedan drugi put izlaganja ne predstavlja opasnost.

▼B

Tablica 3.6.1.

Kategorije opasnosti za karcinogene

Kategorija	Kriteriji
1. KATEGORIJA:	Tvari za koje se zna ili pretpostavlja da su karcinogene za ljude: Tvar se razvrstava kao karcinogen 1. kategorije na temelju epidemioloških podataka i/ili podataka dobivenih na životinjama. Tvari se dalje mogu podijeliti u sljedeće kategorije:
1.A kategorija:	1.A kategorija, ako se zna da imaju karcinogeni potencijal za ljude, razvrstavanje se uglavnom temelji na dokazima kod ljudi, ili
1.B kategorija:	1.B kategorija, ako se pretpostavlja da imaju karcinogeni potencijal za ljude, razvrstavanje se uglavnom temelji na dokazima kod životinja. Razvrstavanje u 1.A i 1.B kategoriju temelji se na uvjerljivosti dokaza uz neka dodatna razmatranja (vidjeti odjeljak 3.6.2.2.). Ovi dokazi mogu potjecati od: — istraživanja na ljudima koja pokazuju uzročno-posljedičnu vezu između ljudskog izlaganja tvari i nastanka raka (tvari za koje se zna da su karcinogene za ljude), ili — pokusa na životinjama gdje ima dovoljno ([77]) dokaza o karcinogenosti kod životinja (tvari za koje se pretpostavlja da su karcinogene za ljude). Osim toga, u pojedinačnim je slučajevima na temelju znanstvene prosudbe opravdano pretpostaviti karcinogenost tvari za ljude na temelju istraživanja koja pružaju ograničene dokaze karcinogenosti kod ljudi uz ograničene dokaze karcinogenosti kod pokusnih životinja.
2. KATEGORIJA:	Tvari za koje se sumnja da su karcinogene za ljude Uvrštenje tvari u 2. kategoriju provodi se na temelju dokaza iz istraživanja na ljudima i/ili životinjama koji nisu dovoljno uvjerljivi da se tvar uvrsti u 1.A ili 1.B kategoriju na temelju uvjerljivosti dokaza i dodatnih razmatranja (vidjeti odjeljak 3.6.2.2.). Ovakvi dokazi mogu potjecati od istraživanja na ljudima koja pružaju ograničene ([77]) dokaze karcinogenosti ili od istraživanja na životinjama koja pružaju ograničene dokaze karcinogenosti.

([1]) Napomena: vidjeti 3.6.2.2.4.

3.6.2.2. *Posebna razmatranja kod razvrstavanja karcinogena*

3.6.2.2.1. Tvari se razvrstavaju kao karcinogene na temelju dokaza iz pouzdanih i prihvatljivih istraživanja; ovo razvrstavanje predviđeno je za tvari kojima je svojstveno da izazivaju rak. Evaluiranje se provodi na temelju svih postojećih podataka, objavljenih recenziranih studija i ostalih prihvatljivih podataka.

▼B

3.6.2.2.2. Razvrstavanje karcinogenih tvari je postupak koji obuhvaća dva povezana koraka: evaluiranje uvjerljivosti dokaza i razmatranje svih ostalih informacija bitnih za razvrstavanje tvari koje imaju potencijal izazvati rak kod ljudi u kategorije opasnosti.

3.6.2.2.3. Ocjenjivanje uvjerljivosti dokaza uključuje pobrojavanje tumora u istraživanjima na ljudima i životinjama i određivanje njihove statističke značajnosti. Dostatni dokazi kod ljudi su dokazi koji pokazuju uzročno-posljedičnu vezu između izlaganja ljudi i nastanka raka, dok dostatni dokazi kod životinja pokazuju uzročno-posljedičnu vezu između tvari i povećane pojavnosti tumora. Ograničeni dokazi kod ljudi postoje ako se dokaže pozitivan odnos između izlaganja i raka, ali se ne može tvrditi da postoji uzročno-posljedična veza. O ograničenim dokazima kod životnja govori se kad podaci ukazuju na karcinogeno djelovanje, ali se ne mogu smatrati dostatnima. Izrazi „dostatan" i „ograničen" ovdje se koriste u skladu s definicijama Međunarodne agencije za istraživanje raka (IARC) koje glase ovako:

(a) Karcinogenost kod ljudi

Dokazi karcinogenosti iz istraživanja na ljudima razvrstavaju se u jednu od ove dvije kategorije:

— dostatan dokaz karcinogenosti: utvrđena je uzročno-posljedična veza između izloženosti tvari i raka kod ljudi. To znači da je zapažen pozitivan odnos između izloženosti i raka u istraživanjima gdje se slučajnost, pristranost i zbunjujući faktori mogu isključiti s prilično velikom pouzdanošću,

— ograničeni dokaz karcinogenosti: zapažen je pozitivan odnos između izloženosti tvari i raka i uzročno-posljedična veza smatra se vjerodostojnim objašnjenjem, ali se slučajnost, pristranost i iskrivljujući faktori ne mogu isključiti s potrebnom pouzdanošću.

(b) Karcinogenost kod pokusnih životinja

Karcinogenost kod pokusnih životinja može se evaluirati primjenom konvencionalnih bioloških pokusa, bioloških pokusa s genetski modificiranim životinjama i drugih bioloških pokusa *in vivo* usmjerenih na jednu ili više ključnih faza karcinogeneze. Kod evaluiranja dokaza karcinogenosti kod pokusnih životinja, treba, u nedostatku podataka iz dugotrajnih konvencionalnih bioloških pokusa *in vivo* ili ispitivanja s neoplazijama kao krajnjom točkom, uzeti u obzir dosljedno pozitivne rezultate iz više modela koji se bave različitim fazama procesa karcinogeneze. Dokazi karcinogenosti kod pokusnih životinja razvrstavaju se u jednu od ove dvije kategorije:

— dostatan dokaz karcinogenosti: utvrđena je uzročno-posljedična veza između tvari i povećane pojavnosti zloćudnih neoplazmi ili odgovarajuće kombinacije dobroćudnih i zloćudnih neoplazmi kod (a) dviju ili više vrsta životinja ili (b) u dva ili više nezavisnih istraživanja na jednoj vrsti koja su provedena u različito vrijeme ili u različitim laboratorijima ili u skladu s različitim protokolima. I povećana pojavnost tumora kod oba spola jedne vrste u dobro provedenom istraživanju, po mogućnosti provedenom prema

▼B

načelima dobre laboratorijske prakse, također se može smatrati dostatnim dokazom. Jedno istraživanje na jednoj vrsti i spolu može se smatrati dostatnim dokazom karcinogenosti u slučaju pojave malignih neoplazmi neuobičajenog stupnja s obzirom na pojavnost, mjesto, vrstu tumora ili dob kod prve pojave, ili ako se pronađe znatan broj tumora na različitim mjestima,

— ograničeni dokaz karcinogenosti: podaci ukazuju na karcinogeno djelovanje, ali su ograničeni, tako da se ne može donijeti konačna evaluacija jer su npr. (a) dokazi karcinogenosti ograničeni na jedan pokus; (b) ostala su nerazriješena pitanja u pogledu prikladnosti plana istraživanja, provedbe ili tumačenja istraživanja; (c) tvar povećava pojavnost samo dobroćudnih neoplazmi ili lezija nejasnog neoplastičkog potencijala; ili (d) dokazi karcinogenosti ograničeni su na istraživanja koja pokazuju promotorsko djelovanje samo u uskom rasponu tkiva ili organa.

3.6.2.2.4. Dodatna razmatranja (u okviru pristupa koji se temelji na ocjeni valjanosti i utemeljenosti dokaza (vidjeti 1.1.1.)). Pored određivanja uvjerljivosti dokaza za karcinogenost, treba uzeti u obzir i niz drugih čimbenika koji utječu na sveopću vjerojatnost da tvar predstavlja opasnost za ljude zbog mogućih karcinogenih učinaka. Potpuni popis tih čimbenika bio bi predugačak, tako da se ovdje spominju samo neki od važnijih.

3.6.2.2.5. Ti čimbenici mogu pojačati ili ublažiti zabrinutost u pogledu karcinogenosti za ljude. Relativna važnost koja se pridaje svakom pojedinom čimbeniku ovisi o količini i dosljednosti dokaza koji idu u prilog svakome od njih. Općenito, informacije koje ublažuju zabrinutost moraju biti potpunije od informacija koje ju podržavaju. Ovisno o slučaju, kod evaluiranja nalaza tumora treba uzeti u obzir i dodatna razmatranja te neke druge čimbenike.

3.6.2.2.6. Ovo su neki od važnih čimbenika koji se mogu uzeti u obzir kod procjene stupnja zabrinutosti:

(a) vrsta tumora i osnovna pojavnost;

(b) pozitivan nalaz na više različitih mjesta;

(c) progresija lezija u malignost;

(d) smanjena latencija tumora;

(e) postojanje pozitivnog nalaza kod jednog ili oba spola;

(f) postojanje pozitivnog nalaza kod jedne ili više vrsta;

(g) strukturna sličnost tvari(ma) za čiju karcinogenost postoje čvrsti dokazi;

(h) putovi izlaganja;

(i) usporedba apsorpcije, distribucije, metabolizma i izlučivanja između ispitivanih životinja i ljudi;

(j) mogući zbunjujući učinak pretjerane toksičnosti pri ispitnim dozama;

(k) način djelovanja i njegova relevantnost za ljude, npr. citotoksičnost uz stimulaciju rasta, mitogeneza, imunosupresija, mutagenost.

Mutagenost: prihvaćeno je da događaji koji se odvijaju u genetskom materijalu imaju ključnu ulogu u čitavom procesu nastajanja raka. Stoga dokazi mutagenog djelovanja *in vivo* mogu ukazivati na karcinogeni potencijal tvari.

▼B

3.6.2.2.7. Ako tvar nije ispitana na karcinogenost, ona se u određenim slučajevima može razvrstati u 1.A, 1.B ili 2. kategoriju na temelju tumorskih podataka za strukturni analog, koji moraju biti u znatnoj mjeri potkrijepljeni drugim važnim čimbenicima, kao što je tvorba značajnih zajedničkih metabolita npr. za bojila benzidinu srodnih spojeva.

3.6.2.2.8. Kod razvrstavanja se uzima u obzir apsorbira li se tvar na određenom putu odnosno putovima primjene te javljaju li se kod ispitanog puta (ili putova) samo lokalni tumori na mjestu primjene, dok kod odgovarajućeg ispitivanja drugim važnim putem ili putovima primjene karcinogenost nije zabilježena.

3.6.2.2.9. Važno je da se kod razvrstavanja uzme u obzir sve što je poznato o fizikalno-kemijskim, toksikokinetičkim i toksikodinamičkim svojstvima tvari kao i sve raspoložive i relevantne informacije o kemijskim analozima tj. odnosu strukture i djelovanja.

3.6.3. ***Kriteriji razvrstavanja za smjese***

3.6.3.1. *Razvrstavanje smjesa kad su podaci raspoloživi za sve sastojke ili samo neke sastojke smjese*

3.6.3.1.1. Smjesa se razvrstava kao karcinogena ako je najmanje jedan sastojak razvrstan kao karcinogen 1.A, 1.B ili 2. kategorije i ako je njegova koncentracija jednaka ili viša od opće granične vrijednosti koncentracije za 1.A kategoriju, 1.B kategoriju odnosno 2. kategoriju, kako je prikazano u tablici 3.6.2.

▼M4

Tablica 3.6.2.

Opće granične vrijednosti koncentracije za sastojke smjese koji su razvrstani kao kancerogeni, na kojima se temelji razvrstavanje smjese

Sastojak razvrstan kao:	Opće granične vrijednosti koncentracije na temelju kojih se smjesa razvrstava kao:		
	Kancerogen 1. kategorija		Kancerogen 2. kategorija
	Kategorija 1A	Kategorija 1B	
Kancerogen 1A kategorije	≥ 0,1 %	—	—
Kancerogen 1B kategorije	—	≥ 0,1 %	—
Kancerogen 2. kategorije	—	—	≥ 1,0 % [Napomena 1.]

▼B

Napomena:

Granične vrijednosti koncentracije u tablici gore primjenjuju se na krutine i tekućine (jedinica m/m) te plinove (jedinica v/v).

Napomena 1.:

Ako je karcinogen 2. kategorije prisutan u smjesi kao sastojak u koncentraciji ≥ 0,1 %, sigurnosno-tehnički list za smjesu mora biti dostupan na zahtjev.

3.6.3.2. *Razvrstavanje smjesa kad su podaci raspoloživi za čitavu smjesu*

3.6.3.2.1. Razvrstavanje smjesa temelji se na rapoloživim podacima o ispitivanju pojedinačnih sastojaka smjese, uz primjenu graničnih vrijednosti koncentracije za sastojke koji su razvrstani kao karcinogeni. U pojedinačnim se slučajevima za razvrstavanje mogu koristiti i podaci o ispitivanju smjese, ako pokazuju učinke koji nisu utvrđeni kod evaluiranja na temelju pojedinačnih sastojaka. U tom slučaju treba dokazati da su rezultati ispitivanja za smjesu u cjelini nedvojbeni s obzirom na dozu i ostale čimbenike, kao što je trajanje, promatranja, osjetljivost i statistička analiza ispitnih sustava za karcinogenost. Odgovarajuću dokumentaciju koja podupire razvrstavanje treba sačuvati i na zahtjev dostaviti na pregled.

▼B

3.6.3.3. *Razvrstavanje smjesa kad nisu raspoloživi podaci za čitavu smjesu: načela premošćivanja*

3.6.3.3.1. Ako smjesa nije sama ispitana radi određivanja opasnosti od karcinogenog djelovanja, ali ima dovoljno podataka o pojedinačnim sastojcima smjese i o ispitivanju sličnih smjesa (podložno odredbama odjeljka 3.6.3.2.1.) da se njezine opasnosti mogu dovoljno dobro opisati, te podatke treba koristiti u skladu s odgovarajućim pravilima premošćivanja utvrđenim u odjeljku 1.1.3.

3.6.4. ***Priopćavanje opasnosti***

3.6.4.1. Za tvari i smjese koje ispunjavaju kriterije za razvrstavanje u ovaj razred opasnosti koriste se elementi označivanja u skladu s tablicom 3.6.3.

▼M4

Tablica 3.6.3.

Elementi naljepnice za kancerogenost

Razvrstavanje	1. kategorija (Kategorija 1A, 1B)	2. kategorijattop "tx1
Piktogrami GHS		
Oznaka opasnosti	Opasnost	Upozorenje
Oznaka upozorenja	H350: Može uzrokovati rak (navesti način izloženosti ako je nedvojbeno dokazano da niti jedan drugi način izloženosti ne uzrokuje takvu opasnost)	H351: Sumnja na moguće uzrokovanje raka (navesti način izloženosti ako je nedvojbeno dokazano da niti jedan drugi način izloženosti ne uzrokuje takvu opasnost)
Oznaka obavijesti Sprečavanje	P201 P202 P280	P201 P202 P280
Oznaka obavijesti Postupanje	P308 + P313	P308 + P313
Oznaka obavijesti Skladištenje	P405	P405
Oznaka obavijesti Odlaganje	P501	P501

▼B

3.7. **Reproduktivna toksičnost**

3.7.1. ***Definicije i opća pitanja***

3.7.1.1. Reproduktivna toksičnost uključuje štetne učinke na spolnu funkciju i plodnost kod odraslih mužjaka i ženki te razvojnu toksičnost kod potomstva. Definicije u nastavku predstavljaju prilagođenu verziju dogovorenih radnih definicija iz dokumenta br. 225 Kriterija za zdrav okoliš (Environmental Health Criteria, EHC) Međunarodnog programa kemijske sigurnosti (International Programme on Chemical Safety, IPCS) pod naslovom „Načela evaluacije zdravstvenih rizika za reprodukciju povezanih s izloženošću kemikalijama”. Za potrebe razvrstavanja, poznatim genetski uvjetovanim

▼B

nasljednim učincima koji se javljaju kod potomstva bavi se poglavlje Mutageni učinak na zametne stanice (odjeljak 3.5.), jer se smatra da je u okviru postojećeg sustava razvrstavanja te učinke primjerenije obuhvatiti zasebnim razredom opasnosti za mutageni učinak na zametne stanice.

U okviru ovog sustava razvrstavanja reproduktivna se toksičnost dijeli u dvije glavne skupine:

(a) štetni učinci na spolnu funkciju i plodnost;

(b) štetni učinci na razvoj potomstva.

Neki se reproduktivno toksični učinci ne mogu jednostavno svesti pod narušavanje spolne funkcije i plodnosti ili razvojnu toksičnost. Unatoč tomu, tvari s tim učincima kao i smjese koje ih sadrže razvrstavaju se kao reproduktivno toksične tvari odnosno smjese.

3.7.1.2. Razred opasnosti „reproduktivna toksičnost” se za potrebe razvrstavanja dijeli na:

— štetne učinke

— na spolnu funkciju i plodnost, ili

— *na razvoj;*

— učinke na dojenje ili preko dojenja.

3.7.1.3. *Štetni učinci na spolnu funkciju i plodnost*

Svaki učinak tvari koji ima potencijal poremetiti spolnu funkciju i plodnost. To uključuje, između ostalog, promjene ženskog i muškog reproduktivnog sustava, štetne učinke na početak puberteta, proizvodnju i prijenos spolnih stanica (gameta), pravilnost reproduktivnog ciklusa, spolno ponašanje, plodnost, porod, ishod trudnoće, prijevremeno reproduktivno starenje ili promjene u drugim funkcijama koje ovise o cjelovitosti reproduktivnih sustava.

3.7.1.4. *Štetni učinci na razvoj potomstva*

Razvojna toksičnost u najširem smislu obuhvaća sve učinke koji remete normalan razvoj nakon začeća, prije ili nakon rođenja, i koji proizlaze iz izloženosti bilo kojeg roditelja prije začeća ili izloženosti potomstva u razvoju tijekom prenatalnog razvoja ili postnatalno do trenutka postizanja spolne zrelosti. Ipak, smatra se da je prvenstvena namjena razvrstavanja u ovu skupinu razvojne toksičnosti upozoriti trudnice i reproduktivno sposobne muškarce i žene na opasnost. Stoga se razvojna toksičnost iz pragmatičnih razloga vezanih uz razvrstavanje uglavnom odnosi na štetne učinke nastale tijekom trudnoće ili kao posljedica izlaganja roditelja. Ti se učinci mogu manifestirati u bilo kojem trenutku životnog vijeka organizma. Glavne manifestacije razvojne toksičnosti uključuju: 1. smrt organizma u razvoju, 2. strukturne anomalije, 3. poremećaje rasta i 4. funkcionalne poremećaje.

3.7.1.5. Reproduktivna toksičnost također uključuje štetne učinke na dojenje ili preko dojenja, ali se ti učinci zasebno obrađuju za potrebe razvrstavanja (vidjeti tablicu 3.7.1.(b)). Smatra se da je poželjno omogućiti zasebno razvrstavanje tvari s obzirom na štetni utjecaj na dojenje kako bi se majkama koje doje dalo posebno upozorenje na opasnost od ovog učinka.

▼B

3.7.2. ***Kriteriji razvrstavanja za tvari***

3.7.2.1. *Kategorije opasnosti*

3.7.2.1.1. Tvari se za potrebe razvrstavanja s obzirom na reproduktivnu toksičnost dijele u dvije kategorije. Unutar svake se kategorije učinci na spolnu funkciju i plodnost zasebno obrađuju. Osim toga, za učinke na dojenje predviđena je zasebna kategorija opasnosti.

Tablica 3.7.1.(a)

Kategorije opasnosti za reproduktivno toksične tvari

Kategorija	Kriteriji
1. KATEGORIJA:	Tvari za koje se zna ili pretpostavlja da su reproduktivno toksične Tvari se razvrstavaju u 1. kategoriju reproduktivne toksičnosti ako je poznat njihov štetni utjecaj na spolnu funkciju i plodnost ili na razvoj kod ljudi, ili ako postoje dokazi iz istraživanja na životinjama, po mogućnosti nadopunjeni drugim informacijama, koji čvrsto podupiru pretpostavku da tvar može poremetiti reprodukciju kod ljudi. Daljnja podjela razvrstavanja tvari ovisi o tomu jesu li dokazi koji se koriste za razvrstavanje dobiveni prvenstveno na temelju ispitivanja provedenih na ljudima (1.A kategorija) ili na životinjama (1.B kategorija).
1.A kategorija:	Tvar za koju se zna da je reproduktivno toksična Razvrstavanje tvari u 1.A kategoriju uglavnom se temelji na dokazima kod ljudi.
1.B kategorija:	Tvar za koju se pretpostavlja da je reproduktivno toksična Razvrstavanje tvari u 1.B kategoriju uglavnom se temelji na podacima iz istraživanja na životinjama. Ti podaci pružaju jasan dokaz štetnog utjecaja na spolnu funkciju i plodnost ili na razvoj bez pojave bilo kakvih drugih toksičnih učinaka, odnosno, ako se javljaju s drugim toksičnim učincima, smatra se da štetni utjecaj na reprodukciju nije sekundarna, nespecifična posljedica drugih toksičnih učinaka. Ipak, ako postoje podaci o mehanizmu koji izazivaju sumnju u relevantnost učinka za ljude, može se smatrati primjerenijim razvrstavanje u 2. kategoriju.
2. KATEGORIJA:	Tvar za koju se sumnja da je reproduktivno toksična Tvari se razvrstavaju u 2. kategoriju reproduktivne toksičnosti ako postoje određeni dokazi štetnog utjecaja na spolnu funkciju i plodnost ili na razvoj kod ljudi ili pokusnih životinja, po mogućnosti nadopunjeni drugim informacijama, ali ti dokazi nisu dovoljno uvjerljivi da se tvar razvrsta u 1. kategoriju. Razvrstavanje u 2. kategoriju može se smatrati primjerenijim ako nedostaci u samom istraživanju umanjuju uvjerljivost dokaza.

▼B

Kategorija	Kriteriji
	Ti su učinci zapaženi sami, bez pojave drugih učinaka, a ako se javljaju zajedno s drugim toksičnim učincima, smatra se da štetni utjecaj na reprodukciju nije sekundarna, nespecifična posljedica drugih toksičnih učinaka.

Tablica 3.7.1.(b)

Kategorija opasnosti za učinke na dojenje

UČINCI NA DOJENJE ILI PREKO DOJENJA
Za učinke na dojenje ili preko dojenja predviđena je jedna, zasebna kategorija. Jasno je da za mnoge tvari nema informacija o potencijalu izazivanja štetnih učinaka kod potomstva preko dojenja. Ipak, tvari koje žene apsorbiraju i za koje se pokaže da utječu na dojenje odnosno koje mogu biti prisutne (uključujući metabolite) u majčinom mlijeku u količinama koje izazivaju zabrinutost zbog mogućih učinaka na zdravlje dojenčadi treba razvrstati i označiti kako bi se ukazalo na opasnost za dojenčad. Ovo se razvrstavanje može odrediti na temelju: (a) dokaza kod ljudi koji ukazuju na opasnost za novorođenčad za vrijeme dojenja; i/ili (b) rezultata istraživanja na jednoj ili dvije generacije kod životinja koji pružaju jasne dokaze štetnog utjecaja na potomstvo zbog prijenosa mlijekom ili štetnog utjecaja na kakvoću mlijeka; i/ili (c) istraživanja apsorpcije, metabolizma, distribucije i izlučivanja koja ukazuju na vjerojatnu prisutnost tvari u majčinom mlijeku u potencijalno toksičnim količinama.

3.7.2.2. Temelj razvrstavanja

3.7.2.2.1. Razvrstavanje se temelji na odgovarajućim kriterijima, kako je gore opisano, i procjeni valjanosti i utemeljenosti dokaza (vidjeti 1.1.1.). Razvrstavanje tvari s obzirom na reproduktivnu toksičnost predviđeno je za tvari kojima je svojstven specifičan štetni utjecaj na reprodukciju i tvari ne treba razvrstavati kao takve ako učinak nastaje isključivo kao nespecifična sekundarna posljedica drugih toksičnih učinaka.

Razvrstavanje tvari provodi se na temelju kategorija opasnosti, poštujući sljedeći red prvenstva: 1.A kategorija, 1.B kategorija, 2. kategorija, dodatna kategorija za učinke na dojenje ili preko dojenja. Ako tvar ispunjava kriterije za razvrstavanje u obje glavne kategorije (npr. 1.B kategorija za učinke na spolnu funkciju i plodnost i 2. kategorija za razvoj), treba navesti odgovarajuće oznake upozorenja za obje kategorije. Razvrstavanje u dodatnu kategoriju za učinke na dojenje odnosno preko dojenja razmatra se neovisno o razvrstavanju u 1.A kategoriju, 1.B kategoriju ili 2. kategoriju.

3.7.2.2.2. Kod evaluiranja toksičnih učinaka na potomstvo u razvoju važno je uzeti u obzir mogući utjecaj toksičnosti kod majke (vidjeti odjeljak 3.7.2.4.).

3.7.2.2.3. Da bi se dokazi kod ljudi uzeli kao primarna osnova za razvrstavanje u 1.A kategoriju, moraju postojati pouzdani dokazi štetnog utjecaja na reprodukciju kod ljudi. Bilo bi idealno da se kod razvrstavanja koriste dokazi iz ispravno provedenih epidemioloških istraživanja u kojima se koriste odgovarajuće kontrole, provodi uravnoteženo ocjenjivanje i na primjeren način uzimaju u

▼B

obzir pristranost i zbunjujući faktori. Manje stroge podatke iz istraživanja na ljudima treba nadopuniti prikladnim podacima iz istraživanjima na pokusnim životinjama te razmotriti razvrstavanje u 1.B kategoriju.

3.7.2.3. *Valjanost i utemeljenost dokaza*

3.7.2.3.1. Razvrstavanje reproduktivno toksičnih tvari temelji se na procjeni valjanosti i utemeljenosti dokaza, vidjeti odjeljak 1.1.1. To znači da se sve raspoložive informacije koje su bitne za određivanje reproduktivne toksičnosti razmatraju zajedno, uključujući epidemiološke studije i prikaze slučaja kod ljudi i posebne reprodukcijske studije, zajedno s rezultatima istraživanja subkroničnih i kroničnih učinaka te posebnih istraživanja na životinjama koja pružaju relevantne informacije u pogledu toksičnosti za reproduktivne organe i povezane endokrine organe. To može uključivati i evaluiranje tvari koje su kemijski srodne ispitivanoj tvari, posebno ako ima malo informacija o samoj tvari. Na stupanj utemeljenosti raspoloživih dokaza utječu čimbenici kao što su kakvoća istraživanja, dosljednost rezultata, vrsta i ozbiljnost učinaka, prisutnost toksičnosti kod majke u istraživanjima na pokusnim životinjama, statistička značajnost razlika među skupinama, broj pogođenih krajnjih točaka, relevantnost puta primjene kod ljudi i izbjegavanje pristranosti. Kod određivanja valjanosti i utemeljenosti dokaza treba objediniti sve pozitivne i negativne rezultate. Jedno pozitivno istraživanje sa statistički ili biološki značajnim pozitivnim rezultatima provedeno prema ispravnim znanstvenim načelima može biti dovoljno da se opravda razvrstavanje (vidjeti također 3.7.2.2.3.).

3.7.2.3.2. Toksikokinetička istraživanja na životinjama i ljudima te rezultati istraživanja mjesta, mehanizma i načina djelovanja mogu pružiti relevantne informacije koje mogu ublažiti ili pojačati zabrinutost u pogledu opasnosti za zdravlje ljudi. Tvar koja ima štetan utjecaj na reprodukciju kod pokusnih životinja ne treba razvrstavati ako se može nedvojbeno dokazati da jasno utvrđeni mehanizam odnosno način djelovanja nije relevantan za ljude, ili ako su toksikokinetičke razlike toliko izražene da se može sa sigurnošću reći da se opasno svojstvo neće očitovati kod ljudi.

3.7.2.3.3. Razvrstavanje može izostati i u slučaju kad se kod pojedinih istraživanja reproduktivne toksičnosti na pokusnim životinjama zabilježe samo učinci za koje se smatra da su od niskog ili minimalnog toksikološkog značaja. Ti učinci uključuju manje promjene u parametrima sperme ili pojavnosti spontanih defekata ploda, manje promjene omjera uobičajenih fetalnih varijanti kakve se uočavaju kod pregleda skeleta ili u masi ploda ili manje razlike u ocjenama postnatalnog razvoja.

3.7.2.3.4. U idealnom slučaju, podaci iz istraživanja na životinjama trebali bi pružati jasan dokaz specifične reproduktivne toksičnosti bez prisutnosti drugih sustavnih toksičkih učinaka. Ipak, ako se razvojna toksičnost kod ženke javlja zajedno s drugim toksičnim učincima, potrebno je procijeniti potencijalni utjecaj općih štetnih učinaka u mjeri u kojoj je to moguće. Poželjno je da se u sklopu određivanja valjanosti i utemeljenosti dokaza prvo razmotre štetni učinci kod zametka/ploda, a zatim evaluira toksičnost kod majke, zajedno sa svim ostalim čimbenicima koji su mogli utjecati na te učinke. Općenito, učinci na razvoj uočeni pri dozama koje su toksične za majku ne smiju se automatski otpisati. Odluku o tomu treba donijeti za svaki slučaj posebno, nakon što se utvrdi ili odbaci uzročno-posljedična veza.

▼B

3.7.2.3.5. Ako su raspoložive odgovarajuće informacije, treba nastojati utvrditi nalazi li se uzrok razvojne toksičnosti u specifičnom mehanizmu koji se prenosi od majke ili u nespecifičnom sekundarnom mehanizmu, kao što je stres kod majke i poremećaj homeostaze. Općenito, prisutnost toksičnosti kod majke ne može opovrgnuti pozitivan nalaz učinaka kod zametka/ploda, osim ako se može jasno dokazati da se radi o sekundarnim nespecifičnim učincima. To se posebno odnosi na slučajeve kad su uočeni značajni učinci kod potomstva (npr. ireverzibilni učinci kao što su strukturne malformacije). U određenim se okolnostima može pretpostaviti da je reproduktivna toksičnost sekundarna posljedica toksičnosti kod majke i te učinke zanemariti, ako je tvar toliko toksična da ženke ne napreduju i pokazuju znakove teške iscrpljenosti, nisu sposobne dojiti mladunce ili su potpuno klonule ili ugibaju.

3.7.2.4. *Toksičnost kod majke*

3.7.2.4.1. Toksični učinci kod majke mogu utjecati na razvoj potomstva tijekom čitavog razdoblja nošenja i u ranim postnatalnim fazama, kako nespecifičnim mehanizmima vezanim uz stres i poremećaj homeostaze kod majke tako i specifičnim mehanizmima koji se prenose od majke. Kod tumačenja razvojnog ishoda radi donošenja odluke o razvrstavanju u pogledu učinaka na razvoj važno je razmotriti mogući utjecaj toksičnih učinaka kod majke. To je složeno pitanje zbog nesigurnosti koje prate odnos između toksičnosti kod majke i razvojnog ishoda. Da bi se odredio utjecaj koji treba pripisati toksičnosti kod majke pri tumačenju kriterija za razvrstavanje s obzirom na učinke na razvoj, treba napraviti stručnu prosudbu i ocijeniti valjanosti i utemeljenosti dokaza svih raspoloživih studija. Kod donošenja odluke o razvrstavanju treba prvo razmotriti štetne učinke na zametku/plodu, a zatim toksičnost kod majke, zajedno sa svim ostalim čimbenicima koji su mogli utjecati na te učinke.

3.7.2.4.2. Na temelju pragmatičnih zapažanja, toksični učinci kod majke mogu u slučaju nekih sojeva određenih vrsta, ovisno o jačini, utjecati na razvoj nespecifičnim sekundarnim mehanizmima koji dovode do učinaka kao što je smanjena masa ploda, usporeno okoštavanje, a eventualno i do resorpcija i određenih malformacija. Ipak, ograničeni broj istraživanja koja su se bavila odnosom između učinaka na razvoj i opće toksičnosti kod majke nisu uspjela dokazati dosljedan, obnovljiv odnos kod različitih vrsta. Učinci na razvoj, čak i onda ako se istovremeno javljaju i toksični učinci kod majke, smatraju se dokazom razvojne toksičnosti, osim ako se u konkretnom slučaju može nedvojbeno dokazati da su učinci na razvoj sekundarna posljedica toksičnosti kod majke. Osim toga, o razvrstavanju treba razmisliti i onda ako je prisutan značajan toksični učinak kod potomstva, npr. ireverzibilni učinci kao što su strukturne malformacije, smrtonosno djelovanje na zametak/plod, značajne postnatalne funkcionalne deficijencije.

3.7.2.4.3. Mogućnost razvrstavanja ne smije se automatski odbaciti ako se razvojna toksičnost tvari javlja samo uz pojavu toksičnih učinaka kod majke, čak ni onda ako je dokazan specifični mehanizam koji se prenosi od majke. U tom je slučaju možda primjerenije razvrstati tvar u 2., a ne u 1. kategoriju. Međutim, ako je tvar toliko toksična da dovodi do smrti ili teške iscrpljenosti majke, ili ako su ženke potpuno klonule i nisu sposobne dojiti mladunce, realno je pretpostaviti da je razvojna toksičnost nastala isključivo kao sekundarna posljedica toksičnosti kod majke i zanemariti učinke na razvoj. Razvrstavanje može izostati u slučaju manjih razvojnih promjena,

▼B

ako je došlo tek do neznatnog smanjenja tjelesne mase ploda/-mladunca ili nešto sporijeg okoštavanja, pod uvjetom da su istovremeno zapaženi toksični učinci kod majke.

3.7.2.4.4. Neke od krajnjih ishoda koji se koriste za ocjenjivanje učinaka kod majke nalaze se u nastavku. Podatke o tim krajnjim ishodima, ako su raspoloživi, treba evaluirati u svjetlu njihovoga statističkog ili biološkog značaja i odnosa doza-odgovor.

Smrtnost majki:

Povećana smrtnost među tretiranim ženkama u odnosu na kontrole smatra se dokazom toksičnosti kod majke, ako se povećanje javlja u ovisnosti o dozi i može se pripisati sustavnoj toksičnosti ispitivanog materijala. Smrtnost majki iznad 10 % smatra se previsokom i podaci za takvu dozu u pravilu se ne uzimaju u obzir kod kasnijeg evaluiranja.

Indeks parenja

(br. životinja sa sjemenim čepovima ili spermom/br. parenja × 100) ([1])

Indeks plodnosti

(br. gravidnih životinja/br. parenja × 100)

Trajanje nošenja

(ako je dopušten porod)

Tjelesna masa i promjena tjelesne mase:

Pri evaluiranju toksičnosti kod majke treba uzeti u obzir promjenu tjelesne mase majke i/ili prilagođenu (ispravljenu) tjelesnu masu majke kad god su ti podaci raspoloživi. Izračunom prilagođene (ispravljene) srednje promjene tjelesne mase majke, koja predstavlja razliku između početne i krajnje tjelesne mase umanjene za masu gravidne maternice (ili, kao druga mogućnost, zbroj masa plodova) mogu se dobiti naznake radi li se o maternalnim ili intrauterinim učincima. Kod kunića povećanje tjelesne mase ne mora nužno biti relevantan pokazatelj toksičnosti kod majke zbog uobičajenih fluktuacija tjelesne mase tijekom trudnoće.

Unos hrane i vode (ako je relevantno):

Zapažanje značajnog smanjenja prosječnog unosa hrane ili vode kod tretiranih ženki u usporedbi s kontrolnom skupinom može biti korisno za evaluaciju toksičnosti kod majki, posebno ako se ispitivani materijal daje hranom ili vodom za piće. Promjene u unosu hrane odnosno vode treba evaluirati u vezi s tjelesnim masama majki, kako bi se utvrdilo jesu li zabilježeni učinci odraz toksičnih učinaka kod majke ili naprosto lošeg okusa ispitivanog materijala u hrani odnosno vodi.

Klinička evaluiranja (uključujući kliničke znakove, markere, hematološka i kliničko-kemijska istraživanja):

Zapažanje povećane učestalosti značajnih kliničkih znakova toksičnosti kod tretiranih ženki u odnosu na kontrolnu skupinu korisno je pri evaluiranju toksičnih učinaka kod majke. Ako se to koristi kao temelj za procjenu toksičnosti kod majke, u studiji treba navesti

([1]) Treba uvažiti činjenicu da na indeks parenja i indeks plodnosti može utjecati i mužjak.

▼B

vrste, pojavnost, težinu i trajanje kliničkih znakova. Klinički znakovi otrovanja kod majke uključuju komu, klonulost, hiperaktivnost, gubitak refleksa uspravljanja, ataksiju ili teško disanje.

Podaci dobiveni obdukcijom:

Povećana učestalost pozitivnih nalaza i/ili težina nalaza obdukcije može biti pokazatelj toksičnosti kod majke. To uključuje makroskopske ili mikroskopske patološke nalaze ili podatke o masi organa, uključujući apsolutnu masu organa, omjer mase organtijelo ili organ-mozak. Zapažanje značajne promjene u prosječnoj masi sumnjivog ciljanog (sumnjivih ciljanih) organa tretiranih ženki u usporedbi sa ženkama u kontrolnoj skupini može se smatrati dokazom toksičnosti kod majke, ako to podupiru histopatološki nalazi pogođenih organa.

3.7.2.5. *Podaci dobiveni na životinjama i podaci iz pokusa*

3.7.2.5.1. Raspoloživ je niz međunarodno prihvaćenih ispitnih metoda; one obuhvaćaju metode za ispitivanje razvojne toksičnost (npr. Smjernica OECD 414) i metode za ispitivanje toskičnosti na jednoj ili dvije generacije (npr. Smjernica OECD 415, 416).

3.7.2.5.2. Razvrstavanje se također može potkrijepiti rezultatima testova pretraživanja (npr. Smjernica OECD 421 – test pretraživanja za reprodukcijsku/razvojnu toksičnost i Smjernica OECD 422 – kombinirano istraživanje toksičnosti kod ponavljane primjene s testom pretraživanja za reprodukcijsku/razvojnu toksičnost), uvažavajući činjenicu da su ti dokazi manje pouzdani od dokaza dobivenih u potpunim istraživanjima.

3.7.2.5.3. Kao temelj za razvrstavanje mogu se uzeti štetni učinci odnosno promjene zabilježene u dugoročnim ili kratkoročnim istraživanjima toksičnosti kod ponavljane primjene za koje se prosudi da mogu narušiti reproduktivnu funkciju, a javljaju se bez značajne pojave opće toksičnosti, npr. histopatološke promjene spolnih organa.

3.7.2.5.4. Za potrebe razvrstavanja mogu se uzeti u obzir dokazi iz ispitivanja *in vitro* i ispitivanja na nesisavcima te dokazi koji potječu od drugih, analognih tvari na temelju odnosa strukture i djelovanja (SAR). U svim takvim slučajevima prikladnost podataka treba procijeniti uz pomoć stručne prosudbe. Neprikladni se podaci ne smiju koristiti kao primarna podloga za razvrstavanje.

3.7.2.5.5. Poželjno je da se kod istraživanja na životinjama koriste putovi primjene koji su relevantni za mogući put izlaganja ljudi. Ipak, u praksi se istraživanja reproduktivne toksičnosti uglavnom provode oralnom primjenom i takva su istraživanja u pravilu prikladna za evaluiranje opasnih svojstava tvari s obzirom na reproduktivnu toksičnost. Ipak, tvar koja ima štetan utjecaj na reprodukciju kod pokusnih životinja ne treba razvrstati ako se može nedvojbeno dokazati da jasno utvrđeni mehanizam odnosno način djelovanja nije relevantan za ljude, ili ako su toksikokinetičke razlike toliko izražene da se može sa sigurnošću reći da se opasno svojstvo neće očitovati kod ljudi.

▼B

3.7.2.5.6. Istraživanja kod kojih se kao put primjene koristi intravenozna ili intraperitonealna injekcija, zbog čega se reproduktivni organi izlažu nerealno visokim dozama ispitivane tvari ili izaziva lokalno oštećenje reproduktivnih organa, uključujući nadraživanje, treba tumačiti s krajnjim oprezom te se ona u pravilu ne koriste kao jedini temelj za razvrstavanje.

3.7.2.5.7. Postoji opća suglasnost oko pojma granične doze iznad koje se smatra da štetni učinak više ne ispunjava kriterije za razvrstavanje, ali ne i što se tiče same doze koju treba uvrstiti među te kriterije kao graničnu dozu. U nekim je smjernicama za ispitne metode ipak utvrđena konkretna granična doza, dok u drugima uz graničnu dozu stoji napomena da ponekad mogu biti potrebne i više doze ako je predviđena izloženost ljudi toliko visoka da odgovarajuća granica izloženosti nije dosegnuta. Osim toga, ponekad zbog toksikokinetičkih razlika između vrsta nije primjereno utvrditi konkretnu graničnu dozu u slučaju kad su ljudi osjetljiviji od životinjskog modela.

3.7.2.5.8. Razvrstavanje u načelu nije potrebno u slučaju štetnih učinaka na reprodukciju koji su u istraživanjima na životinjama zapaženi samo pri vrlo visokim dozama (primjerice doze koje izazivaju klonulost, ozbiljan gubitak apetita, visoku smrtnost), osim ako su raspoložive druge informacije koje ukazuju na potrebu razvrstavanja, npr. toksikokinetičke informacije koje govore da bi ljudi mogli biti osjetljiviji od životinja. Za dodatne smjernice iz ovog područja vidjeti odjeljak o toksičnosti kod majke (3.7.2.4.).

3.7.2.5.9. Ipak, utvrđivanje same „granične doze” ovisi o ispitnoj metodi kojom su dobiveni rezultati ispitivanja npr. u smjernici OECD za istraživanja toksičnosti kod ponavljane primjene oralnim putem kao granična doza preporučuje se gornja doza od 1 000 mg/kg, osim ako očekivani odgovor kod ljudi ukazuje na potrebu za višom dozom.

3.7.3. ***Kriteriji razvrstavanja za smjese***

3.7.3.1. *Razvrstavanje smjesa kad su podaci raspoloživi za sve sastojke ili samo neke sastojke smjese*

3.7.3.1.1. Smjesa se razvrstava kao reproduktivno toksična ako je najmanje jedan sastojak razvrstan kao reproduktivno toksična tvar 1.A, 1.B ili 2. kategorije i ako je njegova koncentracija jednaka ili viša od opće granične vrijednosti koncentracije za 1.A kategoriju, 1.B kategoriju odnosno 2. kategoriju, kako je prikazano u tablici 3.7.2.

3.7.3.1.2. Smjesa se razvrstava s obzirom na učinke na dojenje ili preko dojenja ako je najmanje jedan sastojak razvrstan s obzirom na te učinke i ako je njegova koncentracija jednaka ili viša od opće granične vrijednosti koncentracije za dodatnu kategoriju za učinke na dojenje ili preko dojenja, kako je prikazano u tablici 3.7.2.

▼M4

Tablica 3.7.2.

Opće granične vrijednosti koncentracije za sastojke smjese koji su razvrstani kao reproduktivno toksični ili su razvrstani s obzirom na učinke na dojenje ili preko dojenja, na kojima se temelji razvrstavanje smjese

Sastojak razvrstan kao:	Opće granične vrijednosti koncentracije na temelju kojih se smjesa razvrstava kao:			
	Reproduktivna toksičnost 1. kategorije		Reproduktivna toksičnost 2. kategorije	Dodatna kategorija za učinke na dojenje ili preko dojenja
	Kategorija 1A	Kategorija 1B		
Reproduktivna toksičnost 1A kategorije	≥ 0,3 % [Napomena 1.]			
Reproduktivna toksičnost 1B kategorije		≥ 0,3 % [Napomena 1.]		

▼M4

Sastojak razvrstan kao:	Opće granične vrijednosti koncentracije na temelju kojih se smjesa razvrstava kao:			
	Reproduktivna toksičnost 1. kategorije		Reproduktivna toksičnost 2. kategorije	Dodatna kategorija za učinke na dojenje ili preko dojenja
	Kategorija 1A	Kategorija 1B		
Reproduktivna toksičnost 2. kategorije			≥ 3,0 % [Napomena 1.]	
Dodatna kategorija za učinke na dojenje ili preko dojenja				≥ 0,3 % [Napomena 1.]

Napomena:

Granične vrijednosti koncentracije u tablici 3.7.2. primjenjuju se na krutine i tekućine (jedinica m/m) te plinove (jedinica v/v).

Napomena 1.:

Ako je reproduktivno toksična tvar 1. ili 2. kategorije ili tvar razvrstana s obzirom na učinke na dojenje ili preko dojenja prisutna u smjesi kao sastojak u koncentraciji jednakoj ili višoj od 0,1 %, STL za smjesu je dostupan na zahtjev.

▼B

3.7.3.2. *Razvrstavanje smjesa kad su podaci raspoloživi za čitavu smjesu*

3.7.3.2.1. Razvrstavanje smjesa temelji se na rapoloživim podacima o ispitivanju pojedinačnih sastojaka, uz primjenu graničnih vrijednosti koncentracije za sastojke smjese. U pojedinačnim se slučajevima za razvrstavanje mogu koristiti i podaci o ispitivanju smjese, ako pokazuju učinke koji nisu utvrđeni kod evaluiranja na temelju pojedinačnih komponenti. U tom slučaju treba dokazati da su rezultati ispitivanja za smjesu u cjelini nedvojbeni s obzirom na dozu i ostale čimbenike, kao što je trajanje, promatranja, osjetljivost i statistička analiza ispitnih sustava za reprodukcijsku toksičnost. Odgovarajuću dokumentaciju koja podupire razvrstavanje treba sačuvati i na zahtjev dostaviti na pregled.

3.7.3.3. *Razvrstavanje smjesa kad nisu raspoloživi podaci za čitavu smjesu: načela premošćivanja*

3.7.3.3.1. Ako smjesa nije sama ispitana radi utvrđivanja reproduktivne toksičnosti, ali ima dovoljno podataka o pojedinačnim sastojcima smjese i o ispitivanju sličnih smjesa da se njezine opasnosti mogu dovoljno dobro opisati, te podatke treba koristiti u skladu s odgovarajućim pravilima premošćivanja utvrđenim u odjeljku 1.1.3., podložno odredbama odjeljka 3.7.3.2.1.

3.7.4. ***Priopćavanje opasnosti***

3.7.4.1. Za tvari i smjese koje ispunjavaju kriterije za razvrstavanje u ovaj razred opasnosti koriste se elementi označivanja u skladu s tablicom 3.7.3.

▼M4

Tablica 3.7.3.

Elementi naljepnice za reproduktivnu toksičnost

Razvrstavanje	1. kategorija (Kategorija 1A, 1B)	2. kategorija	Dodatna kategorija za učinke na dojenje ili dojenjemttop "tx1
Piktogrami GHS			Nema piktograma
Oznaka opasnosti	Opasnost	Upozorenje	Nema oznake opasnosti
Oznaka upozorenja	H360: Može štetno djelovati na plodnost ili naškoditi nerođenom djetetu (navesti konkretan učinak ako je poznat) (navesti način izloženosti ako je nedvojbeno dokazano da niti jedan drugi način izloženosti ne uzrokuje takvu opasnost)	H361: Sumnja na moguće štetno djelovanje na plodnost ili mogućnost štetnog djelovanja na nerođeno dijete (navesti konkretan učinak ako je poznat) (navesti način izloženosti ako je nedvojbeno dokazano da niti jedan drugi način izloženosti ne uzrokuje takvu opasnost)	H362: Može štetno djelovati na djecu koja se hrane majčinim mlijekom
Oznaka obavijesti Sprečavanje	P201 P202 P280	P201 P202 P280	P201 P260 P263 P264 P270
Oznaka obavijesti Postupanje	P308 + P313	P308 + P313	P308 + P313
Oznaka obavijesti Skladištenje	P405	P405	
Oznaka obavijesti Odlaganje	P501	P501	

▼B

3.8. **Specifična toksičnost za ciljane organe – jednokratno izlaganje**

3.8.1. ***Definicije i opća pitanja***

3.8.1.1. Specifična toksičnost za ciljane organe (jednokratno izlaganje) je specifična neletalna toksičnost za ciljane organe koja proizlazi iz jednokratnoga izlaganja tvari odnosno smjesi. To uključuje sve značajne učinke na zdravlje koji mogu narušiti funkciju, bilo reverzibilno ili ireverzibilno, neposredno i/ili s odgodom, i koji nisu obrađeni u odjeljcima od 3.1. do 3.7. i 3.10. (vidjeti također 3.8.1.6.).

3.8.1.2. Razvrstavanjem se označuje da tvar odnosno smjesa ima specifičan toksični učinak na ciljane organe i kao takva može štetno utjecati na zdravlje ljudi koji su joj izloženi.

3.8.1.3. Štetni učinci na zdravlje koji nastaju kod jednokratnog izlaganja uključuju dosljedne i prepoznatljive toksične učinke kod ljudi ili kod pokusnih životinja odnosno toksikološki značajne promjene koje utječu na funkciju ili morfologiju tkiva/organa odnosno izazivaju ozbiljne promjene u biokemiji ili hematologiji organizma, ako su te promjene relevantne za zdravlje ljudi.

▼B

3.8.1.4. Kod procjene treba uzeti u obzir ne samo značajne promjene na jednom organu ili biološkom sustavu, već i općenitije promjene lakše prirode koje se javljaju u više organa.

3.8.1.5. Specifična toksičnost za ciljane organe može nastati kod izlaganja bilo kojim putem koji je relevantan za ljude, tj. prvenstveno oralnim, dermalnim i inhalacijskim putem.

3.8.1.6. Specifična toksičnost za ciljane organe nakon ponavljanog izlaganja razvrstava se kako je opisano u odjeljku 3.9. Specifična toksičnost za ciljane organe – ponavljano izlaganje i ona nije predmet odjeljka 3.8. Ostali specifični toksični učinci navedeni u nastavku procjenjuju se odvojeno i, prema tomu, nisu obuhvaćeni ovim odjeljkom:

(a) akutna toksičnost (odjeljak 3.1.);

(b) nagrizanje/nadraživanje kože (odjeljak 3.2.);

(c) teška ozljeda oka/nadražujuće za oko (odjeljak 3.3.);

(d) izazivanje preosjetljivosti dišnih putova ili kože (odjeljak 3.4.);

(e) mutageni učinak na zametne stanice (odjeljak 3.5.);

(f) karcinogenost (odjeljak 3.6.);

(g) reproduktivna toksičnost (odjeljak 3.7.); i

(h) aspiracijska toksičnost (odjeljak 3.10).

3.8.1.7. Razred opasnosti „specifična toksičnost za ciljane organe – jednokratno izlaganje” dijeli se na:

— specifičnu toksičnost za ciljane organe – jednokratno izlaganje, 1. i 2. kategorija,

— specifičnu toksičnost za ciljane organe – jednokratno izlaganje, 3. kategorija.

Vidjeti tablicu 3.8.1.

Tablica 3.8.1.

Kategorije za specifičnu toksičnost za ciljane organe – jednokratno izlaganje

Kategorija	Kriteriji
1. kategorija	Tvari koje imaju značajno toksično djelovanje na ljude odnosno za koje se na temelju dokaza iz istraživanja na pokusnim životinjama može pretpostaviti da mogu imati značajno toksično djelovanje na ljude nakon jednokratnog izlaganja Tvari se razvrstavaju u 1. kategoriju s obzirom na specifičnu toksičnost za ciljane organe (jednokratno izlaganje) na temelju: (a) pouzdanih i kvalitetnih dokaza kod ljudi, na temelju prikaza slučaja ili epidemioloških istraživanja; ili (b) zapažanja iz odgovarajućih istraživanja na pokusnim životinjama kod kojih su već pri općenito niskim koncentracijama nastali značajni i/ili ozbiljni toksični učinci koji su relevantni za zdravlje ljudi. Orijentacijske doze/koncentracije koje treba koristiti u okviru evaluiranja valjanosti i utemeljenosti dokaza prikazane su u nastavku (vidjeti 3.8.2.1.9.).

▼B

Kategorija	Kriteriji
2. kategorija	Tvari za koje se na temelju dokaza iz istraživanja na pokusnim životinjama može pretpostaviti da mogu štetno djelovati na zdravlje ljudi nakon jednokratnog izlaganja Tvari se razvrstavaju u 2. kategoriju s obzirom na specifičnu toksičnost za ciljane organe (jednokratno izlaganje) na temelju zapažanja iz odgovarajućih istraživanja na pokusnim životinjama kod kojih su već pri općenito umjerenim koncentracijama nastali značajni toksični učinci koji su relevantni za zdravlje ljudi. Orijentacijske doze/koncentracije navedene su u nastavku kao pomoć pri razvrstavanju (vidjeti 3.8.2.1.9.). U iznimnim se slučajevima tvari mogu uvrstiti u 2. kategoriju i na temelju dokaza kod ljudi (vidjeti 3.8.2.1.6.).
3. kategorija	Prolazni učinci na organ Ova kategorija obuhvaća samo narkotičke učinke i nadraživanje dišnog trakta. To su učinci na ciljane organe koji ne ispunjavaju gore navedene kriterije za razvrstavanje tvari u 1. ili 2. kategoriju. Oni dovode do funkcionalnog poremećaja kod ljudi u kratkom razdoblju nakon izlaganja od kojeg se ljudi mogu oporaviti u relativno kratkom roku i koji za sobom ne ostavlja značajnu strukturnu ili funkcionalnu promjenu. Tvari se posebno razvrstavaju s obzirom na ove učinke, kako je predviđeno u odjeljku 3.8.2.2.

Napomena: Treba nastojati odrediti primarni ciljani organ toksičnog djelovanja i razvrstati tvar u skladu s tim, npr. hepatotoksini, neurotoksini. Podatke treba pažljivo evaluirati i pritom po mogućnosti isključiti sekundarne učinke (npr. hepatotoksin može izazvati sekundarne učinke u živčanom ili gastrointestinalnom sustavu).

3.8.2. ***Kriteriji razvrstavanja za tvari***

3.8.2.1. *Tvari 1. i 2. kategorije*

3.8.2.1.1. Tvari se razvrstavaju odvojeno s obzirom na neposredne i odgođene učinke na temelju valjanosti i utemeljenosti svih raspoloživih dokaza primjenom stručne prosudbe (vidjeti 1.1.1.), uz korištenje preporučenih orijentacijskih vrijednosti (vidjeti 3.8.2.1.9.). Tvari se zatim svrstavaju u 1. ili 2. kategoriju ovisno o vrsti i ozbiljnosti zapaženog (zapaženih) učin(a)ka (tablica 3.8.1.).

3.8.2.1.2. Treba utvrditi relevantni put odnosno putove izlaganja na kojima razvrstana tvar pokazuje štetno djelovanje (vidjeti 3.8.1.5.).

3.8.2.1.3. Razvrstavanje se utvrđuje primjenom stručne prosudbe (vidjeti odjeljak 1.1.1.) na temelju valjanosti i utemeljenosti svih raspoloživih dokaza, poštujući smjernice prikazane u nastavku.

3.8.2.1.4. Specifične toksične učinke u ciljanim organima koji su odgovorni za razvrstavanje treba potkrijepiti određivanjem valjanosti i utemeljenosti svih podataka (vidjeti odjeljak 1.1.1.), uključujući slučajeve zabilježene kod ljudi, epidemiologiju i istraživanja provedena na pokusnim životinjama.

3.8.2.1.5. Da bi se evaluirala specifična toksičnost za ciljane organe potrebne su informacije na temelju jednokratnog izlaganja ljudi, npr. kod kuće, na radnom mjestu ili u okolišu, ili iz istraživanja na pokusnim životinjama. Te informacije mogu pružiti standardna istraživanja akutne toksičnosti na štakorima ili miševima, koja mogu uključivati klinička promatranja te detaljan makroskopski i mikroskopski

▼B

pregled radi utvrđivanja toksičnih učinaka u ciljanim tkivima/-organima. Rezultati istraživanja akutne toksičnosti kod drugih vrsta također mogu pružiti relevantne informacije.

3.8.2.1.6. U iznimnim se slučajevima određene tvari za koje postoje dokazi kod ljudi koji ukazuju na toksičnost za ciljane organe mogu, na temelju stručne prosudbe, svrstati u 2. kategoriju:

(a) ako valjanosti i utemeljenosti dokaza kod ljudi nije dovoljna da opravda razvrstavanje u 1. kategoriju; i/ili

(b) na temelju vrste i ozbiljnosti učinaka.

Kod razvrstavanja se ne uzimaju u obzir doze/koncentracije kod ljudi, a raspoloživi dokazi iz istraživanja na životinjama moraju biti spojivi s razvrstavanjem u 2. kategoriju. Drugim riječima, ako bilo kakvi podaci o tvari dobiveni na životinjama također idu u prilog razvrstavanju u 1. kategoriju, tvar se razvrstava u 1. kategoriju.

3.8.2.1.7. Učinci koji podupiru razvrstavanje u 1. i 2. kategoriju

3.8.2.1.7.1. Dokazi koji podupiru razvrstavanje su dokazi koji jednokratno izlaganje tvari povezuju s dosljednim i prepoznatljivim toksičnim učinkom.

3.8.2.1.7.2. Dokazi koji se temelje na iskustvima kod ljudi/ljudskim slučajevima obično su ograničeni na izvještaje o štetnoj posljedici za zdravlje, kod kojih često postoji nesigurnost u pogledu uvjeta izlaganja te možda ne osiguravaju znanstvene pojedinosti koje se mogu dobiti iz dobro provedenih istraživanja na pokusnim životinjama.

3.8.2.1.7.3. Dokazi iz odgovarajućih istraživanja na pokusnim životinjama mogu dati puno više pojedinosti u obliku kliničkih zapažanja te makroskopskih i mikroskopskih patoloških pregleda, tako da se često mogu otkriti opasnosti koje ne moraju biti opasne po život, ali mogu ukazivati na funkcionalni poremećaj. Stoga u postupku razvrstavanja treba uzeti u obzir sve raspoložive dokaze i njihovu relevantnost za zdravlje ljudi, uključujući, između ostalog, sljedeće učinke kod ljudi i/ili životinja:

(a) učestalost oboljenja nakon jednokratnog izlaganja;

(b) značajne funkcionalne promjene u dišnom sustavu, središnjem ili perifernom živčanom sustavu i drugim organima ili organskim sustavima koje nisu prolaznog karaktera, uključujući znakove depresije središnjeg živčanog sustava i učinke na osjetila (npr. vid, sluh i njuh);

(c) sve dosljedne i značajne negativne promjene kliničko-biokemijskih, hematoloških i urinskih parametara;

(d) značajna oštećenja organa koja su zabilježena kod nekropsije i/ili su naknadno zapažena odnosno potvrđena kod mikroskopskog pregleda;

(e) multifokalna ili difuzna nekroza, fibroza ili tvorba granuloma u vitalnim organima s regenerativnom sposobnošću;

(f) morfološke promjene koje su potencijalno reverzibilne, ali pružaju jasne dokaze izražene organske disfunkcije;

▼B

(g) dokazi značajne stanične smrti (uključujući degeneraciju stanica i smanjenje broja stanica) u vitalnim organima koji nemaju sposobnost regeneracije.

3.8.2.1.8. Učinci koji ne podupiru razvrstavanje u 1. i 2. kategoriju

Valja napomenuti da se ponekad mogu uočiti i učinci koji ne opravdavaju razvrstavanje. To se između ostalog odnosi na sljedeće učinke kod ljudi i/ili životinja:

(a) klinička zapažanja ili male promjene povećanja tjelesne mase, unosa hrane ili vode koji mogu imati određenu toksikološku važnost, ali sami po sebi ne ukazuju na „značajnu" toksičnost;

(b) male promjene kliničko-biokemijskih, hematoloških ili urinskih parametara i/ili prolazni učinci čija je toksikološka važnost dvojbena ili minimalna;

(c) promjene u masi organa bez dokaza disfunkcije;

(d) reakcije adaptacije koje se ne smatraju toksikološki relevantnima;

(e) mehanizmi toksičnosti koje inducira tvar, a specifični su za vrstu tj. kod kojih je dokazano s prilično velikom sigurnošću da nisu relevantni za zdravlje ljudi, ne opravdavaju razvrstavanje.

3.8.2.1.9. Orijentacijske vrijednosti za pomoć pri razvrstavanju na temelju rezultata istraživanja na pokusnim životinjama za 1. i 2. kategoriju

3.8.2.1.9.1. „Orijentacijske vrijednosti" doze/koncentracije služe kao pomoć pri razvrstavanju jer omogućuju da se odluka o tomu treba li tvar razvrstati ili ne i, ako treba, u koju kategoriju (1. ili 2. kategorija), donese uzimajući u obzir dozu odnosno koncentraciju za koju su dokazani štetni učinci na zdravlje. Glavni argument za navođenje predloženih orijentacijskih vrijednosti je činjenica da su sve tvari potencijalno toksične i da mora postojati određena doza/koncentracija iznad koje je određeni stupanj toksičnosti nedvojben.

3.8.2.1.9.2. Prema tomu, kad se kod istraživanja na životinjama zapaze značajni toksični učinci koji upućuju na razvrstavanje, usporedbom doze/koncentracije pri kojoj su ti učinci zapaženi s predloženim orijentacijskim vrijednostima mogu se dobiti korisne informacije koje pomažu da se procijeni potreba za razvrstavanjem (budući da su toksični učinci posljedica opasnog (opasnih) svojst(a)va, ali i doze/koncentracije).

3.8.2.1.9.3. Područja orijentacijskih vrijednosti (C) nakon izlaganja jednoj dozi koje dovodi do značajnog neletalnog toksičnog učinka odgovaraju područjima koja se primjenjuju kod ispitivanja akutne toksičnosti, kako je navedeno u tablici 3.8.2.

▼B

Tablica 3.8.2.

Područja orijentacijskih vrijednosti nakon izlaganja jednoj dozi [a]

		Područja orijentacijskih vrijednosti za:		
Put izlaganja	Jedinice	1. kategorija	2. kategorija	3. kategorija
Oralno (štakor)	mg/kg tjelesne mase	$C \leq 300$	$2\,000 \geq C > 300$	Orijentacijske vrijednosti se ne primjenjuju [b]
Dermalno (štakor ili kunić)	mg/kg tjelesne mase	$C \leq 1\,000$	$2\,000 \geq C > 1\,000$	
Udisanje (štakor) plin	ppmV/4h	$C \leq 2\,500$	$20\,000 \geq C > 2\,500$	
Udisanje (štakor) para	mg/l/4h	$C \leq 10$	$20 \geq C > 10$	
Udisanje (štakor) prašina/ maglica/dim	mg/l/4h	$C \leq 1{,}0$	$5{,}0 \geq C > 1{,}0$	

Napomena:

(a) Orijentacijske vrijednosti i područja navedena u tablici 3.8.2. predviđeni su samo kao orijentacija tj. za korištenje u okviru određivanja valjanosti i utemeljenosti dokaza i kao pomoć pri donošenju odluke o razvrstavanju. Oni se ne mogu smatrati strogim vrijednostima za razgraničenje.

(b) Orijentacijske vrijednosti nisu navedene za tvari 3. kategorije, budući da se to razvrstavanje prvenstveno temelji na podacima koji potječu od ljudi. Ako su raspoloživi podaci dobiveni na životinjama, njih treba uzeti u obzir kod evaluiranja valjanosti i utemeljenosti dokaza.

3.8.2.1.10. Ostala razmatranja

3.8.2.1.10.1. Ako se tvar opisuje samo na temelju podataka dobivenih na životinjama (što je uobičajeno kad su u pitanju nove tvari, ali vrijedi i za mnoge postojeće tvari), orijentacijske vrijednosti doze/koncentracije se u postupku razvrstavanja uzimaju u obzir kao jedan od elemenata koji utječu na određivanje valjanosti i utemeljenosti dokaza.

3.8.2.1.10.2. Tvar u pravilu treba razvrstati ako postoje dobro potkrijepljeni podaci prikupljeni kod ljudi koji pokazuju specifičan toksični učinak na ciljane organe koji se pouzdano može pripisati jednokratnom izlaganju tvari. Pozitivni podaci koji potječu od ljudi imaju, neovisno o vjerojatnoj dozi, prednost pred podacima dobivenim na životinjama. Prema tomu, tvar koja nije razvrstana, jer se zapažena specifična toksičnost za ciljane organe nije smatrala relevantnom odnosno značajnom za ljude, treba razvrstati ako se naknadno pojave podaci o zabilježenim slučajevima specifičnog toksičnog djelovanja na ciljane organe kod ljudi.

3.8.2.1.10.3. Tvar koja nije ispitana na specifičnu toksičnost za ciljane organe može se prema potrebi razvrstati na temelju podataka iz potvrđenog odnosa strukture i djelovanja sa strukturnim analogom koji je već ranije razvrstan i ekstrapolacije na temelju stručne prosudbe, uzimajući u obzir druge važne čimbenike, kao što je tvorba zajedničkih značajnih metabolita.

▼B

3.8.2.1.10.4. Koncentraciju zasićene pare treba, tamo gdje je to primjereno, također uzeti u obzir kao dodatni element u osiguravanju specifične zaštite zdravlja i sigurnosti.

3.8.2.2. *Tvari 3. kategorije: Prolazni učinci u ciljanim organima*

3.8.2.2.1. Kriteriji za nadraživanje dišnog trakta

Kriteriji za razvrstavanje tvari u 3. kategoriju na temelju nadraživanja dišnog trakta:

(a) nadražujući učinci na dišni trakt (za koje je značajno lokalno crvenilo, edem, svrbež i/ili bol) koji narušavaju normalnu funkciju i praćeni su simptomima kao što su kašalj, bol, gušenje i poteškoće s disanjem. Ova se evaluacija prvenstveno temelji na podacima koji potječu od ljudi;

(b) subjektivna zapažanja kod ljudi mogu se potkrijepiti objektivnim mjerenjima očitog nadražaja dišnog trakta (kao što su elektrofiziološke reakcije, biomarkeri upale u nosnoj ili bronhoalveolarnom ispirku lavaže);

(c) simptomi kod ljudi moraju biti reprezentativni i za potencijalnu izloženu populaciju, a ne izolirana idiosinkratička reakcija odnosno odgovor koji se javlja samo kod osoba s preosjetljivim dišnim putovima. Dvosmislena izvješća u kojima se samo spominje pojava „nadražaja” treba isključiti iz razmatranja budući da se tim izrazom obično opisuje niz različith doživljaja, uključujući miris, neugodan okus, osjećaj škakljanja i suhoću, koji nisu relevantni za razvrstavanje s obzirom na nadraživanje dišnog trakta;

(d) trenutno ne postoje validirani testovi na životinjama koji su izričito namijenjeni ispitivanju nadraživanja dišnog trakta, ali se korisne informacije mogu dobiti ispitivanjem inhalacijske toksičnosti kod jednokratnog i ponavljanog izlaganja. Primjerice, istraživanja na životinjama mogu pružiti korisne informacije u smislu kliničkih znakova toksičnosti (dispneja, rinitis itd.) i histopatologije (npr. hiperemija, edem, vrlo blaga upala, zadebljanje sluznice), koji su reverzibilni i mogu upućivati na gore opisane karakteristične kliničke simptome. Ovakva istraživanja na životinjama mogu se koristiti u okviru evaluiranja valjanosti i utemeljenosti dokaza;

(e) ovo posebno razvrstavanje koristi se samo ako nisu zapaženi nikakvi ozbiljniji učinci u organima, uključujući dišni sustav.

3.8.2.2.2. Kriteriji za narkotičke učinke

Kriteriji za razvrstavanje tvari u 3. kategoriju na temelju narkotičkih učinaka:

(a) depresija središnjeg živčanog sustava, uključujući narkotičke učinke kod ljudi kao što su snenost, narkoza, smanjena pažnja, gubitak refleksa, nekoordiniranost pokreta i vrtoglavica. Ti se učinci mogu manifestirati i kao jaka glavobolja ili mučnina te mogu razultirati smanjenom sposobnošću rasuđivanja, omaglicom, razdražljivošću, umorom, slabljenjem funkcije pamćenja, oslabljenom percepcijom i koordinacijom, usporenim reakcijama ili pospanošću;

(b) među narkotičke učinke zapažene u istraživanjima na životinjama ubrajaju se letargija, nekoordiniranost pokreta, gubitak refleksa uspravljanja i ataksija. Ako ti učinci nisu prolaznog karaktera, smatra se da podupiru razvrstavanje u 1. ili 2. kategoriju specifične toksičnosti za ciljane organe nakon jednokratnog izlaganja.

▼B

3.8.3. ***Kriteriji razvrstavanja za smjese***

3.8.3.1. Smjese se razvrstavaju prema istim kriterijima kao tvari, ili na način kako je opisano u nastavku. Smjese se isto kao i tvari razvrstavaju s obzirom na specifičnu toksičnost za ciljane organe nakon jednokratnog izlaganja.

3.8.3.2. *Razvrstavanje smjesa kad su raspoloživi podaci za čitavu smjesu*

3.8.3.2.1. Ako su za smjesu raspoloživi pouzdani i kvalitetni dokazi na temelju iskustava kod ljudi ili iz odgovarajućih istraživanja na pokusnim životinjama, kako je opisano u kriterijima za tvari, smjesa se razvrstava ocjenjivanjem valjanosti i utemeljenosti tih podataka (vidjeti 1.1.1.4.). Kod evaluiranja podataka o smjesama treba se uvjeriti da primijenjena doza, trajanje, promatranja ili analiza ne dovode u pitanje uvjerljivost rezultata.

3.8.3.3. Razvrstavanje smjesa kad nisu raspoloživi podaci za čitavu smjesu: načela premošćivanja

3.8.3.3.1. Ako smjesa nije sama ispitana radi utvrđivanja specifične toksičnosti za ciljane organe, ali ima dovoljno podataka o pojedinačnim sastojcima smjese i o ispitivanju sličnih smjesa da se njezine opasnosti mogu dovoljno dobro opisati, te podatke treba koristiti u skladu s pravilima premošćivanja utvrđenim u odjeljku 1.1.3.

3.8.3.4. *Razvrstavanje smjesa kad su podaci raspoloživi za sve komponente ili samo neke komponente smjese*

3.8.3.4.1. Ako nema pouzdanih dokaza odnosno podataka o ispitivanju same smjese, a za razvrstavanje se ne mogu koristiti načela premošćivanja, razvrstavanje smjese se temelji na razvrstavanju njezinih sastojaka. U tom se slučaju smjesa razvrstava kao specifično toksična za ciljane organe (uz navođenje organa) nakon jednokratnog izlaganja ako je najmanje jedan sastojak razvrstan kao specifično toksičan za ciljane organe 1. ili 2. kategorije i ako je njegova koncentracija jednaka ili viša od opće granične vrijednosti koncentracije za 1. odnosno 2. kategoriju, kako je navedeno u tablici 3.8.3.

3.8.3.4.2. Ove opće granične vrijednosti koncentracije i pripadajuća razvrstavanja na odgovarajući se način primjenjuju na tvari s toksičnim učinkom na ciljane organe nakon primjene jedne doze.

3.8.3.4.3. Smjese se zasebno razvrstavaju s obzirom na toksičnost nakon jednokratnog i/ili višekratnog izlaganja.

Tablica 3.8.3.

Opće granične vrijednosti koncentracije za sastojke smjese koji su razvrstani kao specifično toksični za ciljane organe, na temelju kojih se smjesa razvrstava u 1. ili 2. kategoriju

Sastojak razvrstan kao:	Opće granične vrijednosti koncentracije na temelju kojih se smjesa razvrstava kao:	
	1. kategorija	2. kategorija
Specifično toksično za ciljane organe, 1. kategorija	koncentracija ≥ 10 %	1,0 % ≤ koncentracija < 10 %
Specifično toksično za ciljane organe, 2. kategorija		koncentracija ≥ 10 % [(Napomena 1.)]

▼B

Napomena 1.:

Ako je tvar sa specifičnim toksičnim učinkom na ciljane organe prisutna u smjesi kao sastojak u koncentraciji ≥ 1,0 %, sigurnosno-tehnički list za smjesu mora biti dostupan na zahtjev.

3.8.3.4.4. Treba voditi računa da se u slučaju kombinacije toksina koji pogađaju više od jednog organskog sustava uzmu u obzir potencijacija i sinergističke interakcije, budući da neke tvari mogu imati toksični učinak na ciljane organe pri koncentraciji < 1 % ako su u smjesi prisutni sastojci za koje se zna da potenciraju taj učinak.

3.8.3.4.5. Oprez je nužan i kod ekstrapolacije toksičnosti smjese koja sadrži jedan ili više sastojaka 3. kategorije. Ovdje je primjerena opća granična vrijednost koncentracije od 20 %; međutim, treba imati na umu da granična vrijednost koncentracije može biti i viša ili niža, ovisno o sastojku odnosno sastojcima 3. kategorije, te da se neki učinci, kao što je nadraživanje dišnog trakta, možda neće pojaviti ispod određene koncentracije, dok se drugi učinci, kao što su narkotički učinci, mogu pojaviti i ispod navedene vrijednosti od 20 %. Treba napraviti stručnu prosudbu. ►M2 Izazivanje preosjetljivosti dišnog trakta i narkotički učinci trebaju se ocijeniti zasebno u skladu s kriterijima iz odjeljka 3.8.2.2. Pri razvrstavanju tih opasnosti doprinos svakog sastojka treba smatrati zbirnim, osim kad postoji dokaz da se učinci ne pribrajaju. ◄

3.8.4. ***Priopćavanje opasnosti***

3.8.4.1. Za tvari i smjese koje ispunjavaju kriterije za razvrstavanje u ovaj razred opasnosti koriste se elementi označivanja u skladu s tablicom 3.8.4.

▼M4

Tablica 3.8.4.

Elementi naljepnice za specifičnu toksičnost za ciljane organe nakon jednokratnog izlaganja

Razvrstavanje	1. kategorija	2. kategorija	3. kategorija
Piktogrami GHS			
Oznaka opasnosti	Opasnost	Upozorenje	Upozorenje
Oznaka upozorenja	H370: Uzrokuje oštećenje organa (ili navesti sve organe na koje djeluje ako je poznato) (navesti način izloženosti ako je nedvojbeno dokazano da niti jedan drugi način izloženosti ne uzrokuje takvu opasnost)	H370: Uzrokuje oštećenje organa (ili navesti sve organe na koje djeluje ako je poznato) (navesti način izloženosti ako je nedvojbeno dokazano da niti jedan drugi način izloženosti ne uzrokuje takvu opasnost)	H335: Može nadražiti dišni sustav; ili H336: Može izazvati pospanost ili vrtoglavicu
Oznaka obavijesti Sprečavanje	P260 P264 P270	P260 P264 P270	P261 P271

▼**M4**

Razvrstavanje	1. kategorija	2. kategorija	3. kategorija
Oznaka obavijesti Postupanje	P308 + P311 P321	P308 + P311	P304 + P340 P312
Oznaka obavijesti Skladištenje	P405	P405	P403 + P233 P405
Oznaka obavijesti Odlaganje	P501	P501	P501

▼**B**

3.9. **Specifična toksičnost za ciljane organe –ponavljano izlaganje**

3.9.1. ***Definicije i opća pitanja***

3.9.1.1. Toksičnost za ciljane organe (ponavljano izlaganje) je specifična toksičnost za ciljane organe koja proizlazi iz ponavljanog izlaganja tvari odnosno smjesi. To uključuje sve značajne učinke na zdravlje koji mogu narušiti funkciju, bilo reverzibilno ili ireverzibilno, neposredno i/ili s odgodom. Ipak, time nisu obuhvaćeni specifični učinci kojima se bave odjeljci od 3.1. do 3.8. i odjeljak 3.10.

3.9.1.2. Razvrstavanjem s obzirom na toksičnost za ciljane organe (ponavljano izlaganje) označuje se da tvar ►**M2** ili smjesa ◄odnosno smjesa ima specifičan toksični učinak na ciljane organe i kao takva može štetno utjecati na zdravlje ljudi koji su joj izloženi.

3.9.1.3. Štetni učinci na zdravlje uključuju dosljedne i prepoznatljive toksične učinke kod ljudi ili kod pokusnih životinja, odnosno toksikološki značajne promjene koje utječu na funkciju ili morfologiju tkiva/organa ili izazivaju ozbiljne promjene u biokemiji ili hematologiji organizma, ako su te promjene relevantne za zdravlje ljudi.

3.9.1.4. Kod procjene treba uzeti u obzir ne samo značajne promjene na jednom organu ili biološkom sustavu, već i općenitije promjene lakše prirode koje se javljaju u više organa.

3.9.1.5. Specifična toksičnost za ciljane organe može nastati kod izlaganja bilo kojim putem koji je relevantan za ljude, tj. prvenstveno oralnim, dermalnim i inhalacijskim putem.

3.9.1.6. Neletalni toksični učinci zapaženi nakon jednokratnog izlaganja razvrstavaju se kako je opisano u odjeljku 3.8. Specifična toksičnost za ciljane organe – jednokratno izlaganje i, prema tomu, nisu obuhvaćeni odjeljkom 3.9.

3.9.2. ***Kriteriji razvrstavanja za tvari***

3.9.2.1. Tvari se razvrstavaju kao specifično toksične za ciljane organe nakon ponavljanog izlaganja na temelju valjanosti i utemeljenosti svih raspoloživih dokaza primjenom stručne prosudbe (vidjeti 1.1.1.), koristeći preporučene orijentacijske vrijednosti koje uzimaju u obzir trajanje izloženosti i dozu/koncentraciju koja je izazvala učinak odnosno učinke (vidjeti 3.9.2.9.), i svrstavaju u jednu od dviju kategorija ovisno o vrsti i ozbiljnosti zapaženog (zapaženih) učin(a)ka (tablica 3.9.1.).

▼B

Tablica 3.9.1.

Kategorije za specifičnu toksičnost za ciljane organe – ponavljano izlaganje

Kategorija	Kriteriji
1. kategorija	Tvari koje imaju značajno toksično djelovanje na ljude odnosno za koje se na temelju dokaza iz istraživanja na pokusnim životinjama može pretpostaviti da mogu imati značajno toksično djelovanje na ljude nakon ponavljanog izlaganja. Tvari se razvrstavaju u 1. kategoriju s obzirom na toksičnost za ciljane organe (ponavljano izlaganje) na temelju: — pouzdanih i kvalitetnih dokaza kod ljudi, na temelju prikaza slučaja ili epidemioloških istraživanja, ili — zapažanja iz odgovarajućih istraživanja na pokusnim životinjama kod kojih su već pri općenito niskim koncentracijama nastali značajni i/ili ozbiljni toksični učinci koji su relevantni za zdravlje ljudi. Orijentacijske doze/koncentracije koje treba koristiti u okviru evaluiranja valjanosti i utemeljenosti dokaza prikazane su u nastavku (vidjeti 3.9.2.9.).
2. kategorija	Tvari za koje se na temelju dokaza iz istraživanja na pokusnim životinjama može pretpostaviti da mogu štetno djelovati na zdravlje ljudi nakon ponavljanog izlaganja. Tvari se razvrstavaju u 2. kategoriju s obzirom na toksičnost za ciljane organe (ponavljano izlaganje) na temelju zapažanja iz odgovarajućih istraživanja na pokusnim životinjama kod kojih su već pri općenito umjerenim koncentracijama nastali značajni toksični učinci koji su relevantni za zdravlje ljudi. Orijentacijske doze/koncentracije navedene su u nastavku kao pomoć pri razvrstavanju (vidjeti 3.9.2.9.). U iznimnim se slučajevima tvari mogu svrstati u 2. kategoriju i na temelju dokaza kod ljudi (vidjeti 3.9.2.6.).

Napomena:

Treba nastojati odrediti primarni ciljani organ toksičnog djelovanja i razvrstati tvar u skladu s time, npr. hepatotoksini, neurotoksini. Podatke treba pažljivo evaluirati i pritom po mogućnosti isključiti sekundarne učinke (hepatotoksin može izazvati sekundarne učinke u živčanom ili gastrointestinalnom sustavu).

3.9.2.2. Treba utvrditi relevantni put odnosno putove izlaganja na kojima razvrstana tvar pokazuje štetno djelovanje.

3.9.2.3. Razvrstavanje se utvrđuje primjenom stručne prosudbe (vidjeti odjeljak 1.1.1.) na temelju valjanosti i utemeljenosti svih raspoloživih dokaza, poštujući smjernice prikazane u nastavku.

3.9.2.4. Specifične toksične učinke u ciljanim organima koji su odgovorni za razvrstavanje treba potkrijepiti određivanjem valjanosti i utemeljenosti svih podataka (vidjeti odjeljak 1.1.1.), uključujući slučajeve zabilježene kod ljudi, epidemiologiju i istraživanja provedena na pokusnim životinjama. Na taj se način može iskoristiti opsežan korpus toksikoloških podataka iz industrije koji je prikupljen

▼B

tijekom niza godina. Evaluiranje se temelji na svim postojećim podacima, uključujući objavljene recenzirane studije i druge prihvatljive podatke.

3.9.2.5. Da bi se evaluirala specifična toksičnost za ciljane organe potrebne su informacije na temelju ponavljanog izlaganja ljudi, npr. kod kuće, na radnom mjestu ili u okolišu, ili iz istraživanja na pokusnim životinjama. Standardna istraživanja na štakorima ili miševima koja mogu pružiti ove informacije su 28-dnevna i 90-dnevna istraživanja te istraživanja koja obuhvaćaju čitav životni vijek životinje (do 2 godine), koja uključuju hematološki, kliničko-kemijski te detaljan makroskopski i mikroskopski pregled radi utvrđivanja toksičnih učinaka u ciljanim tkivima/organima. Mogu se koristiti i podaci iz istraživanja s ponavljanom primjenom na drugim vrstama, ako su raspoloživi. I druga istraživanja dugotrajne izloženosti, kao što su istraživanja karcinogenosti, neurotoksičnosti ili reproduktivne toksičnosti, mogu pružiti dokaze specifične toksičnosti za ciljane organe koji se mogu koristiti pri ocjenjivanju razvrstavanja.

3.9.2.6. U iznimnim se slučajevima određene tvari za koje postoje dokazi kod ljudi koji ukazuju na specifičnu toksičnost za ciljane organe mogu, na temelju stručne prosudbe, svrstati u 2. kategoriju:

(a) ako valjanost i utemeljenost dokaza kod ljudi nije dovoljna da opravda razvrstavanje u 1. kategoriju; i/ili

(b) na temelju vrste i ozbiljnosti učinaka.

Kod razvrstavanja se ne uzimaju u obzir doze/koncentracije kod ljudi, a raspoloživi dokazi iz istraživanja na životinjama moraju biti spojivi s razvrstavanjem u 2. kategoriju. Drugim riječima, ako bilo kakvi podaci o tvari dobiveni na životinjama također idu u prilog razvrstavanju u 1. kategoriju, tvar se razvrstava u 1. kategoriju.

3.9.2.7. *Učinci koji podupiru razvrstavanje s obzirom na specifičnu toksičnost za ciljane organe nakon ponavljanog izlaganja*

3.9.2.7.1. Dokazi koji podupiru razvrstavanje su pouzdani dokazi koji ponavljano izlaganje tvari povezuju s dosljednim i prepoznatljivim toksičnim učinkom.

3.9.2.7.2. Dokazi koji se temelje na iskustvima kod ljudi/ljudskim slučajevima obično su ograničeni na izvještaje o štetnoj posljedici za zdravlje, kod kojih često postoji nesigurnost u pogledu uvjeta izlaganja te možda ne osiguravaju znanstvene pojedinosti koje se mogu dobiti iz dobro provedenih istraživanja na pokusnim životinjama.

3.9.2.7.3. Dokazi iz odgovarajućih istraživanja na pokusnim životinjama mogu dati puno više pojedinosti u obliku kliničkih zapažanja, hematoloških, kliničko-kemijskih te makroskopskih i mikroskopskih patoloških pregleda, tako da se često mogu otkriti opasnosti koje ne moraju biti opasne po život, ali mogu ukazivati na funkcionalni poremećaj. Stoga u postupku razvrstavanja treba uzeti u obzir sve raspoložive dokaze i njihovu relevantnost za zdravlje ljudi, uključujući, između ostalog, sljedeće toksične učinke kod ljudi i/ili životinja:

(a) učestalost oboljenja ili smrt nakon ponavljanog ili dugotrajnog izlaganja. Učestalost oboljenja ili smrt može biti posljedica ponavljanog izlaganja čak i pri relativno niskim dozama/koncentracijama zbog bioakmulacije tvari ili njezinih metabolita i/ili zbog toga što proces detoksikacije ne može pratiti ritam opetovanog izlaganja tvari odnosno njezinim metabolitima;

(b) značajne funkcionalne promjene u središnjem ili perifernom živčanom sustavu i drugim organskim sustavima, uključujući znakove depresije središnjeg živčanog sustava i učinke na osjetila (npr. vid, sluh i njuh);

▼B

(c) sve dosljedne i značajne negativne promjene kliničko-biokemijskih, hematoloških i urinskih parametara;

(d) značajna oštećenja organa koja su zabilježena kod nekropsije i/ili su naknadno zapažena odnosno potvrđena kod mikroskopskog pregleda;

(e) multifokalna ili difuzna nekroza, fibroza ili tvorba granuloma u vitalnim organima s regenerativnom sposobnošću;

(f) morfološke promjene koje su potencijalno reverzibilne, ali pružaju jasne dokaze izražene organske disfunkcije (npr. značajno nakupljanje masti u jetri);

(g) dokazi značajne stanične smrti (uključujući degeneraciju stanica i smanjenje broja stanica) u vitalnim organima koji nemaju sposobnost regeneracije.

3.9.2.8. *Učinci koji ne podupiru razvrstavanje s obzirom na specifičnu toksičnost za ciljane organe nakon ponavljanog izlaganja*

3.9.2.8.1. Valja napomenuti da se kod ljudi i/ili životinja ponekad mogu uočiti i učinci koji ne opravdavaju razvrstavanje. Oni uključuju, između ostalog:

(a) klinička zapažanja ili male promjene povećanja tjelesne mase, unosa hrane ili vode koji mogu imati određenu toksikološku važnost, ali sami po sebi ne ukazuju na „značajnu” toksičnost;

(b) male promjene kliničko-biokemijskih, hematoloških ili urinskih parametara i/ili prolazni učinci čija je toksikološka važnost dvojbena ili minimalna;

(c) promjene u masi organa bez dokaza disfunkcije;

(d) reakcije adaptacije koje se ne smatraju toksikološki relevantnima;

(e) mehanizmi toksičnosti koje inducira tvar, a specifični su za vrstu tj. kod kojih je dokazano s prilično velikom sigurnošću da nisu relevantni za zdravlje ljudi, ne opravdavaju razvrstavanje.

3.9.2.9. *Orijentacijske vrijednosti za pomoć pri razvrstavanju na temelju rezultata istraživanja na pokusnim životinjama*

3.9.2.9.1. Istraživanja s pokusnim životinjama koja se oslanjaju samo na zapažanje učinaka i ne bilježe trajanje izlaganja i dozu/koncentraciju, zanemaruju jedno od temeljnih načela toksikologije tj. da su sve tvari potencijalno toksične te da je toksičnost funkcija doze/koncentracije i trajanja izlaganja. Kod većine istraživanja na pokusnim životinjama u smjernicama za ispitivanje koristi se gornja granična doza.

3.9.2.9.2. „Orijentacijske vrijednosti” doze/koncentracije služe kao pomoć pri razvrstavanju jer omogućuju da se odluka o tomu treba li tvar razvrstati ili ne i, ako treba, u koju kategoriju (1. ili 2. kategorija), donese uzimajući u obzir dozu odnosno koncentraciju za koju su dokazani štetni učinci na zdravlje. Glavni argument za navođenje predloženih orijentacijskih vrijednosti je činjenica da su sve tvari potencijalno toksične i da mora postojati određena doza/koncentracija iznad koje je određeni stupanj toksičnosti nedvojben. Osim toga, kod istraživanja toksičnosti s ponavljanom primjenom

▼B

na pokusnim životinjama predviđeno je da najviša primjenjena doza izazove toksični učinak kako bi se optimizirao cilj ispitivanja, tako da će većina istraživanja pokazati određeni toksični učinak barem pri najvišoj dozi. Stoga je potrebno odrediti ne samo koji su učinci nastali, već i pri kojoj su dozi/koncentraciji nastali i koliko su relevantni za ljude.

3.9.2.9.3. Prema tomu, kad se kod istraživanja na životinjama zapaze značajni toksični učinci koji upućuju na razvrstavanje, usporedbom trajanja izlaganja i doze/koncentracije pri kojoj su ti učinci zapaženi s predloženim orijentacijskim vrijednostima mogu se dobiti korisne informacije koje pomažu da se procijeni potreba za razvrstavanjem (budući da su toksični učinci posljedica opasnog (opasnih) svojst(a)va, ali i trajanja izlaganja i doze/koncentracije).

3.9.2.9.4. Na odluku o tomu treba li tvar uopće razvrstati mogu utjecati orijentacijske vrijednosti doze/koncentracije pri kojima, odnosno ispod kojih je zapažen značajan toksični učinak.

3.9.2.9.5. Orijentacijske vrijednosti se odnose na učinke zabilježene pri standardnom 90-dnevnom toksikološkom istraživanju na štakorima. One se mogu koristiti kao podloga za ekstrapolaciju istovjetnih orijentacijskih vrijednosti za dugotrajnija i kratkotrajnija toksikološka istraživanja, koristeći ekstrapolaciju doze/vremena izloženosti sličnu kao kod Haberovog pravila za udisanje, koje u osnovi kaže da je doza s učinkom upravno razmjerna koncentraciji izlaganja i trajanju izloženosti. Procjena se vrši za svaki slučaj posebno; kod 28-dnevnih istraživanja orijentacijske vrijednosti u nastavku se povećavaju za faktor tri.

3.9.2.9.6. Prema tomu, tvar se razvrstava u 1. kategoriju ako su u 90-dnevnom istraživanju s ponavljanom primjenom na pokusnim životinjama zapaženi značajni toksični učinci na razini ili ispod razine orijentacijskih vrijednosti (C), kako je prikazano u tablici 3.9.2.:

Tablica 3.9.2.

Orijentacijske vrijednosti za pomoć pri razvrstavanju u 1. kategoriju

Put izlaganja	Jedinice	Orijentacijske vrijednosti (doza/koncentracija)
Oralno (štakor)	mg/kg tjelesne mase/dan	$C \leq 10$
Dermalno (štakor ili kunić)	mg/kg tjelesne mase/dan	$C \leq 20$
Udisanje (štakor) plin	ppmV/6 sati/dan	$C \leq 50$
Udisanje (štakor) para	mg/litra/6 sati/dan	$C \leq 0{,}2$
Udisanje (štakor) prašina/maglica/dim	mg/litra/6 sati/dan	$C \leq 0{,}02$

3.9.2.9.7. Tvar se razvrstava u 2. kategoriju ako su u 90-dnevnom istraživanju s ponavljanom primjenom na pokusnim životinjama zapaženi značajni toksični učinci unutar područja orijentacijskih vrijednosti, kako je prikazano u tablici 3.9.3.:

▼B

Tablica 3.9.3.

Orijentacijske vrijednosti za pomoć pri razvrstavanju u 2. kategoriju

Put izlaganja	Jedinice	Područja orijentacijskih vrijednosti: (doza/koncentracija)
Oralno (štakor)	mg/kg tjelesne mase/dan	$10 < C \leq 100$
Dermalno (štakor ili kunić)	mg/kg tjelesne mase/dan	$20 < C \leq 200$
Udisanje (štakor) plin	ppmV/6 sati/dan	$50 < C \leq 250$
Udisanje (štakor) para	mg/litra/6 sati/dan	$0,2 < C \leq 1,0$
Udisanje (štakor) prašina/maglica/dim	mg/litra/6 sati/dan	$0,02 < C \leq 0,2$

3.9.2.9.8. Orijentacijske vrijednosti i područja navedena u odjeljcima 3.9.2.9.6. i 3.9.2.9.7. predviđeni su samo kao orijentacija tj. za korištenje u okviru određivanja valjanosti i utemeljenosti dokaza i kao pomoć pri donošenju odluke o razvrstavanju. Oni se ne mogu smatrati strogim vrijednostima za razgraničenje.

▼M4

3.9.2.9.9. Stoga je moguće da se u istraživanjima toksičnosti s ponavljanom primjenom na životinjama određeni profil toksičnosti pojavi pri dozi/koncentraciji ispod orijentacijske vrijednosti, na primjer < 100 mg/kg tjelesne mase/dan kod oralne primjene, ali da se zbog vrste učinka, na primjer nefrotoksičnost zapažena samo kod mužjaka štakora određenog soja za koji se zna da su skloni tom učinku, odluči da razvrstavanje nije potrebno. Isto je tako moguće da se u istraživanjima na životinjama određeni profil toksičnosti javlja na orijentacijskoj vrijednosti ili iznad nje, na primjer ≥ 100 mg/kg tjelesne mase/dan kod oralnog primjene, ali su usto dostupne dopunske informacije iz drugih izvora, kao što su istraživanja s dugotrajnom primjenom ili iskustva kod ljudi, koje podupiru zaključak da bi, s obzirom na valjanosti i utemeljenosti dokaza, tvar trebalo razvrstati.

▼B

3.9.2.10. *Ostala razmatranja*

3.9.2.10.1. Ako se tvar opisuje samo na temelju podataka dobivenih na životinjama (što je uobičajeno kad su u pitanju nove tvari, ali vrijedi i za mnoge postojeće tvari), orijentacijske vrijednosti doze/koncentracije se u postupku razvrstavanja uzimaju u obzir kao jedan od elemenata koji utječu na određivanje valjanosti i utemeljenosti dokaza.

3.9.2.10.2. Tvar u pravilu treba razvrstati ako postoje dobro potkrijepljeni podaci prikupljeni kod ljudi koji pokazuju specifičan toksični učinak na ciljane organe koji se pouzdano može pripisati ponavljanom ili dugotrajnijem izlaganju tvari. Pozitivni podaci koji potječu od ljudi imaju, neovisno o vjerojatnoj dozi, prednost pred podacima dobivenim na životinjama. Prema tomu, ako tvar nije razvrstana jer na razini orijentacijske vrijednosti doze/koncentracije za ispitivanja na životinjama odnosno ispod te vrijednosti nije zabilježena specifična toksičnost za ciljane organe, tu tvar treba razvrstati ako se naknadno pojave podaci o zabilježenim slučajevima specifičnog toksičnog djelovanja na ciljane organe kod ljudi.

▼B

3.9.2.10.3. Tvar koja nije ispitana na specifičnu toksičnost za ciljane organe može se prema potrebi razvrstati na temelju podataka iz potvrđenog odnosa strukture i djelovanja sa strukturnim analogom koji je već ranije razvrstan i ekstrapolacije na temelju stručne prosudbe, uzimajući u obzir druge važne čimbenike, kao što je tvorba zajedničkih značajnih metabolita.

3.9.2.10.4. Koncentraciju zasićene pare treba, tamo gdje je to primjereno, također uzeti u obzir kao dodatni element u osiguravanju specifične zaštite zdravlja i sigurnosti.

3.9.3. ***Kriteriji razvrstavanja za smjese***

3.9.3.1. Smjese se razvrstavaju prema istim kriterijima kao tvari, ili na način kako je opisano u nastavku. Smjese se isto kao i tvari razvrstavaju s obzirom na specifičnu toksičnost za ciljane organe nakon ponavljanog izlaganja.

3.9.3.2. *Razvrstavanje smjesa kad su raspoloživi podaci za čitavu smjesu*

3.9.3.2.1. Ako su za smjesu raspoloživi pouzdani i kvalitetni dokazi na temelju iskustava kod ljudi ili iz odgovarajućih istraživanja na pokusnim životinjama (vidjeti 1.1.1.4.), kako je opisano u kriterijima za tvari, smjesa se razvrstava ocjenjivanjem valjanosti i utemeljenosti tih podataka. Kod evaluiranja podataka o smjesama treba se uvjeriti da primijenjena doza, trajanje, promatranja ili analiza ne dovode u pitanje uvjerljivost rezultata.

3.9.3.3. *Razvrstavanje smjesa kad nisu raspoloživi podaci za čitavu smjesu: načela premošćivanja*

3.9.3.3.1. Ako smjesa nije sama ispitana radi utvrđivanja specifične toksičnosti za ciljane organe, ali ima dovoljno podataka o pojedinačnim sastojcima smjese i o ispitivanju sličnih smjesa da se njezine opasnosti mogu dovoljno dobro opisati, te podatke treba koristiti u skladu s pravilima premošćivanja utvrđenim u odjeljku 1.1.3.

3.9.3.4. *Razvrstavanje smjesa kad su podaci raspoloživi za sve komponente ili samo neke komponente smjese*

3.4.3.3.1. Ako nema pouzdanih dokaza odnosno podataka o ispitivanju same smjese, a za razvrstavanje se ne mogu koristiti načela premošćivanja, razvrstavanje smjese temelji se na razvrstavanju njezinih sastojaka. U tom se slučaju smjesa razvrstava kao specifično toksična za ciljane organe (uz navođenje organa) nakon jednokratnog izlaganja, nakon ponavljanog izlaganja ili nakon jednokratnog i ponavljanog izlaganja ako je najmanje jedan sastojak razvrstan kao specifično toksičan za ciljane organe 1. ili 2. kategorije i ako je njegova koncentracija jednaka ili viša od opće granične vrijednosti koncentracije za 1. odnosno 2. kategoriju, kako je navedeno u tablici 3.9.4.

Tablica 3.9.4.

Opće granične vrijednosti koncentracije za sastojke smjese koji su razvrstani kao specifično toksični za ciljane organe, na kojima se temelji razvrstavanje smjese

Sastojak razvrstan kao:	Opće granične vrijednosti koncentracije na temelju kojih se smjesa razvrstava kao:	
	1. kategorija	2. kategorija
Specifično toksično za ciljane organe, 1. kategorija	koncentracija ≥ 10 %	1,0 % ≤ koncentracija < 10 %
Specifično toksično za ciljane organe, 2. kategorija		koncentracija ≥ 10 % [(Napomena 1.)]

▼B

Napomena 1.:

Ako je tvar sa specifičnim toksičnim učinkom na ciljane organe prisutna u smjesi kao sastojak u koncentraciji ≥ 1,0 %, sigurnosno-tehnički list za smjesu mora biti dostupan na zahtjev.

3.9.3.4.2. Ove opće granične vrijednosti koncentracije i pripadajuća razvrstavanja primjenjuju se na tvari s toksičnim učinkom na ciljane organe nakon ponavljane primjene.

3.9.3.4.3. Smjese se zasebno razvrstavaju s obzirom na toksičnost nakon jednokratnog i/ili višekratnog izlaganja.

3.9.3.4.4. Treba voditi računa da se u slučaju kombinacije toksina koji pogađaju više od jednog organskog sustava uzmu u obzir potencijacija i sinergističke interakcije, budući da neke tvari mogu imati toksični učinak na ciljane organe pri koncentraciji < 1 % ako su u smjesi prisutni sastojci za koje se zna da potenciraju taj učinak.

3.9.4. ***Priopćavanje opasnosti***

3.9.4.1. Za tvari i smjese koje ispunjavaju kriterije za razvrstavanje u ovaj razred opasnosti koriste se elementi označivanja u skladu s tablicom 3.9.5.

Tablica 3.9.5.

Elementi označivanja za specifičnu toksičnost za ciljane organe nakon ponavljanog izlaganja

Razvrstavanje	1. kategorija	2. kategorija
Piktogrami GHS		
Oznaka opasnosti	Opasnost	Upozorenje
Oznaka upozorenja	H372: Uzrokuje oštećenje organa (ili navesti sve organe na koje djeluje ako je poznato) tijekom produljene ili ponavljane izloženosti (navesti način izloženosti ako je nedvojbeno dokazano da niti jedan drugi način izloženosti ne uzrokuje takvu opasnost)	H373: Može uzrokovati oštećenje organa (ili navesti sve organe na koje djeluje ako je poznato) tijekom produljene ili ponavljane izloženosti (navesti način izloženosti ako je nedvojbeno dokazano da niti jedan drugi način izloženosti ne uzrokuje takvu opasnost)
Oznaka obavijesti – sprečavanje	P260 P264 P270	P260
Oznaka obavijesti – postupanje	P314	P314
Oznaka obavijesti – skladištenje		
Oznaka obavijesti – odlaganje	P501	P501

▼B

3.10. **Opasnost od aspiracije**

3.10.1. ***Definicije i opća pitanja***

3.10.1.1. Na temelju ovih kriterija razvrstavaju se tvari i smjese koje mogu predstavljati opasnost od aspiracijske toksičnosti za ljude.

3.10.1.2. „Aspiracija" je ulazak tekuće ili krute tvari odnosno smjese izravno kroz usnu ili nosnu šupljinu, ili neizravno povraćanjem, u dušnik i donji dišni sustav.

3.10.1.3. Aspiracijska toksičnost uključuje teške akutne posljedice kao što je kemijska pneumonija, ozljede pluća različite težine ili smrt zbog aspiracije.

3.10.1.4. Aspiracija započinje udisanjem, u vremenu koje je potrebno da se jedanput udahne, dok se strano tijelo nalazi na mjestu gdje se sastaju gornji dišni i probavni trakt u laringofaringalnom području.

3.10.1.5. Do aspiracije tvari ili smjese može doći i povraćanjem nakon gutanja. To ima posljedice za označivanje, posebno u slučaju kad se zbog akutne toksičnosti razmatra navođenje preporuke da se u slučaju gutanja izazove povraćanje. Međutim, ako tvar/smjesa istovremeno predstavlja opasnost od aspiracijske toksičnosti, preporuku o izazivanju povraćanja treba prilagoditi.

3.10.1.6. *Posebna razmatranja*

3.10.1.6.1. Pregledom medicinske literature o aspiraciji kemikalija utvrđeno je da neki ugljikovodici (destilati nafte) i neki klorirani ugljikovodici mogu predstavljati opasnost od aspiracije za ljude.

3.10.1.6.2. Kriteriji razvrstavanja vezani su uz kinematičku viskoznost. Pretvorba dinamičke u kinematičku viskoznost provodi se prema sljedećoj formuli:

$$\frac{\text{dinamička viskoznost (mPa s)}}{\text{gustoća (g/cm}^3\text{)}} = \text{kinematička viskoznost (mm}^2\text{/s)}$$

▼M2

3.10.1.6.2.a Iako definicija aspiracije u odjeljku 3.10.1.2. uključuje ulazak krute tvari u dišni sustav, razvrstavanje u skladu s točkom (b) iz tablice 3.10.1. za 1. kategoriju namijenjeno je samo primjeni na tekuće tvari i smjese.

▼B

3.10.1.6.3. Razvrstavanje proizvoda u obliku aerosola/-maglice

Tvari odnosno smjese (proizvod) u obliku aerosola ili maglice obično se izdaju u posudama pod tlakom, raspršivačima s okidačem ili sisaljkom. Ključno pitanje za razvrstavanje tih proizvoda je nakupla li se proizvod u ustima tako da može doći do aspiracije. Ako posuda pod tlakom proizvodi finu maglicu ili aerosol, nakupljanje proizvoda nije moguće. S druge strane, u slučaju proizvoda koji iz posude pod tlakom izlaze u obliku mlaza može doći do nakupljanja, a time i aspiracije. Raspršivači s okidačem i sisaljkom obično proizvode grubu maglicu, što omogućuje nakupljanje proizvoda i njegovu aspiraciju. Ako se mehanizam sisaljke može skinuti tako da se sadržaj može progutati, treba razmisliti o razvrstavanju tvari odnosno smjese.

▼B

3.10.2. ***Kriteriji razvrstavanja za tvari***

Tablica 3.10.1.

Kategorija opasnosti za aspiracijsku toksičnost

Kategorija	Kriteriji
1. kategorija	Tvari za koje se zna da predstavljaju opasnost od aspiracijske toksičnosti za ljude ili na koje treba gledati kao da predstavljaju opasnost od aspiracijske toksičnosti za ljude Tvar se razvrstava u 1. kategoriju: (a) na temelju pouzdanih i kvalitetnih dokaza kod ljudi; ili (b) ako se radi o ugljikovodiku koji na temperaturi od 40 °C ima kinematičku viskozinost 20,5 mm^2/s ili manju.

Napomena:

Tvari iz 1. kategorije obuhvaćaju, između ostalog, određene ugljikovodike, terpentin i borovo ulje.

3.10.3. ***Kriteriji razvrstavanja za smjese***

3.10.3.1. *Razvrstavanje kad su podaci raspoloživi za čitavu smjesu*

Smjesa se razvrstava u 1. kategoriju na temelju pouzdanih i kvalitetnih dokaza kod ljudi.

3.10.3.2. *Razvrstavanje kad nisu raspoloživi podaci za čitavu smjesu: načela premošćivanja*

3.10.3.2.1. Ako smjesa nije sama ispitana radi utvrđivanja aspiracijske toksičnosti, ali ima dovoljno podataka o pojedinačnim sastojcima smjese i o ispitivanju sličnih smjesa da se njezine opasnosti mogu dovoljno dobro opisati, te podatke treba koristiti u skladu s pravilima premošćivanja utvrđenim u odjeljku 1.1.3. Ipak, ako se primjenjuje načelo premošćivanja za razrjeđenje, koncentracija aspiracijskog (aspiracijskih) toksina mora biti najmanje 10 %.

3.10.3.3. *Razvrstavanje kad su podaci raspoloživi za sve komponente ili samo neke komponente smjese*

3.10.3.3.1. 1. kategorija

3.10.3.3.1.1. Smjesa se razvrstava u 1. kategoriju ako sadrži ukupno 10 % ili više tvari razvrstane (razvrstanih) u 1. kategoriju i ima kinematičku viskoznost najviše 20,5 mm^2/s pri temperaturi od 40 °C.

3.10.3.3.1.2. Ako se smjesa sastoji od dva ili više odvojenih slojeva od kojih jedan sadrži 10 % ili više tvari razvrstane (razvrstanih) u 1. kategoriju i ima kinematičku viskoznost 20,5 mm^2/s ili manju pri temperaturi od 40 °C, čitava se smjesa razvrstava u 1. kategoriju.

3.10.4. ***Priopćavanje opasnosti***

3.10.4.1. Za tvari i smjese koje ispunjavaju kriterije za razvrstavanje u ovaj razred opasnosti koriste se elementi označivanja u skladu s tablicom 3.10.2.

▼B

Tablica 3.10.2.

Elementi označivanja za aspiracijsku toksičnost

Razvrstavanje	1. kategorija
Piktogram GHS	
Oznaka opasnosti	Opasnost
Oznaka upozorenja	H304: Može biti smrtonosno ako se proguta i uđe u dišni sustav
Oznaka obavijesti – sprečavanje	
Oznaka obavijesti – postupanje	P301 + P310 P331
Oznaka obavijesti – skladištenje	P405
Oznaka obavijesti – odlaganje	P501

▼**M2**

4. 4. DIO: OPASNOST ZA OKOLIŠ

4.1. **Opasno za vodeni okoliš**

4.1.1. ***Definicije i opća pitanja***

4.1.1.1. *Definicije*

(a) „akutna toksičnost u vodenom okolišu” znači svojstvena sposobnost tvari da naškodi organizmu u vodenom okolišu pri kratkotrajnom izlaganju toj tvari.

(b) „akutna (kratkotrajna) opasnost” znači radi razvrstavanja znači opasnost tvari ili smjese koju uzrokuje njezina akutna toksičnost na organizam tijekom kratkotrajne izloženosti u vodenom okolišu toj tvari ili smjesi.

(c) „raspoloživost tvari” znači mjera u kojoj tvar postaje topljiva ili odvojiva vrsta. U slučaju kovina ta se raspoloživost odnosi na mjeru u kojoj se ionski dio spoja kovine (M^o) može odvojiti od ostatka spoja (molekule).

(d) „bioraspoloživost” ili „biološka raspoloživost” znači mjera u kojoj se tvar apsorbira u organizmu i raspodjeljuje u nekom dijelu organizma. Ona ovisi o fizikalno-kemijskim svojstvima tvari, anatomiji i fiziologiji organizma, farmakokinetici i putu izlaganja. Raspoloživost nije preduvjet za bioraspoloživost.

(e) „bioakumulacija” znači neto-rezultat apsorpcije, pretvaranja i eliminacije tvari u organizmu za sve putove izlaganja (tj. zrak, voda, sediment/tlo i hrana).

(f) „biokoncentracija” znači neto-rezultat apsorpcije, pretvaranja i eliminacije tvari u organizmu za izlaganja vodi.

(g) „kronična toksičnost u vodenom okolišu” znači svojstvena sposobnost tvari da izazove štetne učinke kod vodenih organizama tijekom izlaganja koja se određuju u odnosu na životni ciklus organizma.

(h) „razgradnja” znači raspadanje organskih molekula na manje molekule čiji su krajnji proizvod ugljikov dioksid, voda i soli.

(i) „EC_x” znači učinak koncentracija vezanih uz x % odgovor.

(j) „dugotrajna opasnost” koja se primjenjuje radi razvrstavanja znači opasnost tvari ili smjese uzrokovanu njezinom kroničnom toksičnošću nakon dugotrajnog djelovanja u vodenom okolišu.

(k) „koncentracija bez uočenih učinaka (No Observed Effect Concentration, NOEC)” znači ispitna koncentracija neposredno ispod najniže ispitane koncentracije koja ima statistički značajni štetni učinak. NOEC nema statistički značajan štetni učinak u usporedbi s kontrolnom skupinom.

4.1.1.2. *Osnovni elementi*

4.1.1.2.0. Opasno za vodeni okoliš dijeli se na:

— akutnu opasnost za vodeni okoliš,

— dugotrajnu opasnost za vodeni okoliš.

4.1.1.2.1. Osnovni elementi koji se koriste pri razvrstavanju s obzirom na opasnosti za vodeni okoliš jesu:

— akutna toksičnost u vodenom okolišu,

▼M2

— kronična toksičnost u vodenom okolišu,

— potencijal za bioakumulaciju ili stvarnu bioakumulaciju, i

— razgradnja (biotička ili abiotička) u slučaju organskih kemikalija.

4.1.1.2.2. Podaci se gdje god je to moguće dobivaju standardiziranim ispitnim metodama iz članka 8. stavka 3. U praksi se koriste podaci iz ostalih standardiziranih ispitnih metoda kao što su nacionalne metode, ako se one smatraju istovjetnima. Ako su raspoloživi valjani podaci dobiveni nestandardiziranim ispitnim metodama i metodama koje ne uključuju ispitivanje, njih također treba uzeti u obzir pri razvrstavanju ako ispunjavaju zahtjeve utvrđene u odjeljku 1. Priloga XI. Uredbi (EZ) br. 1907/2006. Općenito, za potrebe razvrstavanja prikladima se smatraju podaci o toksičnosti kako za slatkovodne tako i za morske vrste, pod uvjetom da su dobiveni istovjetnim ispitnim metodama. Ako ti podaci nisu raspoloživi, razvrstavanje se temelji na najboljim raspoloživim podacima. Vidjeti također 1. dio Priloga I. Uredbi (EZ) br. 1272/2008.

4.1.1.3. *Ostala razmatranja*

4.1.1.3.1. Razvrstavanje tvari i smjesa za opasnosti za okoliš zahtijeva identifikaciju opasnosti koju oni predstavljaju za vodeni okoliš. U tom se smislu vodnim okolišem smatraju vodeni organizmi koji žive u vodi i vodeni ekosustav kojemu pripadaju. Dakle, temelj za utvrđivanje opasnosti je toksičnost tvari odnosno smjese za organizme koji žive u vodi, ali usto treba prema potrebi uzeti u obzir i dodatne informacije o svojstvima vezanim uz razgradnju i bioakumulaciju.

4.1.1.3.2. *Iako se sustav razvrstavanja primjenjuje na sve tvari i smjese, priznato je da je za specijalne slučajeve (npr. metale) Europska agencija za kemikalije izdala smjernice.*

4.1.2. ***Kriteriji razvrstavanja za tvari***

4.1.2.1. Sustav za razvrstavanje priznaje da svojstvenu opasnost za vodene organizme predstavljaju i akutna i kronična opasnost tvari. Za kroničnu opasnost definirane su zasebne kategorije opasnosti koje predstavljaju stupnjevanje razina identificiranih opasnosti. Najniže dostupne vrijednosti toksičnosti između i unutar različitih trofičkih razina (ribe, rakovi i školjke, alge/vodene biljke) uobičajeno se koriste za definiranje odgovarajuće(-ih) kategorije(-a) opasnosti. Međutim, postoje okolnosti u kojima je pristup težine dokaza odgovarajući.

4.1.2.2. Okosnicu sustava razvrstavanja za tvari čine jedna kategorija za akutnu opasnosti i tri kategorije za kroničnu opasnost. Kategorije razvrstavanja akutne i kronične opasnosti primjenjuju se neovisno jedna o drugoj.

4.1.2.3. Kriteriji za razvrstavanje tvari u 1. kategoriju akutne toksičnosti definirani su samo na temelju podataka o akutnoj toksičnosti u vodenom okolišu (EC_{50} ili LC_{50}). Kriteriji za razvrstavanje tvari u od 1. do 3. kategorije kronične toksičnosti slijede stupnjevani pristup pri kojem je prvi korak vidjeti opravdavaju li dostupne informacije o kroničnoj toksičnosti razvrstavanje u dugotrajnu opasnost. Ne postoje li odgovarajući podaci o kroničnoj toksičnosti, sljedeći je korak kombinirati dvije vrste informacija, tj. podatke o akutnoj toksičnosti u vodenom okolišu i podatke o sudbini u okolišu (podaci o razgradivosti i bioakumulaciji) (vidjeti sliku 4.1.1.).

▼M2

Slika 4.1.1.

Kategorije za tvari koje su dugotrajno opasne za vodeni okoliš

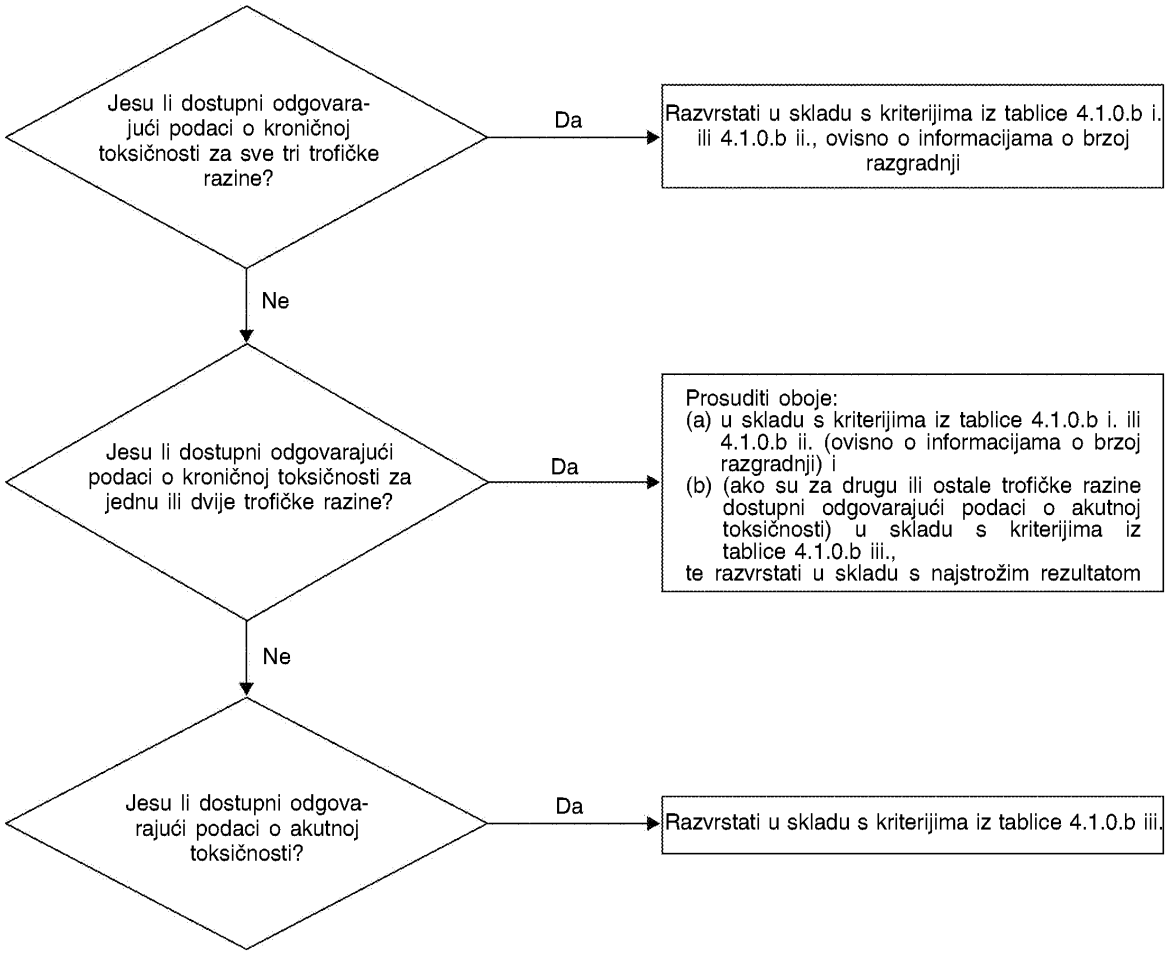

▼M2

4.1.2.4. Sustav također uvodi razvrstavanje u „sigurnosnu mrežu” (4. kronična kategorija) za uporabu kad dostupni podaci ne omogućavaju razvrstavanje prema formalnim kriterijima za 1. akutnu ili od 1. do 3. kronične kategorije, ali ipak postoji razlog za zabrinutost (vidjeti primjer u tablici 4.1.0.).

4.1.2.5. Tvari s akutnim toksičnostima nižima od 1 mg/l ili kroničnim toksičnostima manjima od 0,1 mg/l (ako nije brzo razgradiva) i 0,01 mg/l (ako je brzo razgradiva) kao sastojci neke smjese doprinose toksičnosti te smjese čak i u malim koncentracijama i uobičajeno će im se dati veća težina pri primjeni zbirnog pristupa razvrstavanju (vidjeti napomenu 1. tablice 4.1.0. i odjeljak 4.1.3.5.5.).

4.1.2.6. Kriteriji razvrstavanja i kategoriziranja tvari kao „opasne za vodeni okoliš” sumirani su u tablici 4.1.0.

Tablica 4.1.0.

Kategorije razvrstavanja unutar razreda „opasno za vodeni okoliš”

(a) Akutna (kratkotrajna) opasnost za vodeni okoliš	
Akutna toksičnost 1. kategorije: (Napomena 1.)	
96 h LC_{50} (za ribe)	≤ l1 mg/l i/ili
48 h EC_{50} (za rakove)	≤ l1 mg/l i/ili
72 ili 96 h ErC_{50} (za alge ili ostale vodene biljke)	≤ l1 mg/l. (Napomena 2.)
(b) Dugotrajna opasnost za vodeni okoliš	
i. Tvari koje nisu brzo razgradive (Napomena 3.) za koje su dostupni odgovarajući podaci o kroničnoj toksičnosti	
Kronična toksičnost 1. kategorije: (Napomena 1.)	
Kronična NOEC ili EC_x (za ribe)	≤ l0,1 mg/l i/ili
Kronična NOEC ili EC_x (za rakove)	≤ l0,1 mg/l i/ili
Kronična NOEC ili EC_x (za alge ili ostale vodene biljke)	≤ l0,1 mg/l.
Kronična toksičnost 2. kategorije:	
Kronična NOEC ili EC_x (za ribe)	od > 0,1 do ≤ 1 mg/l i/ili
Kronična NOEC ili EC_x (za rakove)	od > 0,1 do ≤ 1 mg/l i/ili
Kronična NOEC ili EC_x (za alge ili ostale vodene biljke)	od > 0,1 do ≤ 1 mg/l.

▼M2

ii. Brzo razgradive tvari (napomena 3.) za koje su dostupni odgovarajući podaci o kroničnoj toksičnosti

Kronična toksičnost 1. kategorije: (Napomena 1)

Kronična NOEC ili EC_x (za ribe)	≤ l0,01 mg/l i/ili
Kronična NOEC ili EC_x (za rakove)	≤ l0,01 mg/l i/ili
Kronična NOEC ili EC_x (za alge ili ostale vodene biljke)	≤ l0,01 mg/l.

Kronična toksičnost 2. kategorije:

Kronična NOEC ili EC_x (za ribe)	od > 0,01 do ≤ 0,1 mg/l i/ili
Kronična NOEC ili EC_x (za rakove)	od > 0,01 do ≤ 0,1 mg/l i/ili
Kronična NOEC ili EC_x (za alge ili ostale vodene biljke)	od > 0,01 do ≤ 0,1 mg/l.

Kronična toksičnost 3. kategorije:

Kronična NOEC ili EC_x (za ribe)	od > 0,1 do ≤ 1 mg/l i/ili
Kronična NOEC ili EC_x (za rakove)	od > 0,1 do ≤ 1 mg/l i/ili
Kronična NOEC ili EC_x (za alge ili ostale vodene biljke)	od > 0,1 do ≤ 1 mg/l.

iii. Tvari za koje nisu dostupni odgovarajući podaci o kroničnoj toksičnosti

Kronična toksičnost 1. kategorije: (Napomena 1.)

96 h LC_{50} (za ribe)	≤ l1 mg/l i/ili
48 h EC_{50} (za rakove)	≤ l1 mg/l i/ili
72 ili 96 h ErC_{50} (za alge ili ostale vodene biljke)	≤ l1 mg/l. (Napomena 2.)

i tvar nije brzo razgradiva i/ili je pokusom utvrđeni BCF ≥ 500 (ili, ako ga nema, log K_{ow} ≥ 4). (Napomena 3.).

Kronična toksičnost 2. kategorije:

96 h LC_{50} (za ribe)	od > 1 do ≤ 10 mg/l i/ili
48 h EC_{50} (za rakove)	od > 1 do ≤ 10 mg/l i/ili
72 ili 96 h ErC_{50} (za alge ili ostale vodene biljke)	od > 1 do ≤ 10 mg/l (Napomena 2.)

▼M2

i tvar nije brzo razgradiva i/ili je pokusom utvrđeni BCF ≥ 500 (ili, ako ga nema, log K_{ow} ≥ 4). (Napomena 3.).	
Kronična toksičnost 3. kategorije:	
96 h LC_{50} (za ribe)	> 10 do ≤ 100 mg/l i/ili
48 h EC_{50} (za rakove i školjke)	> 10 do ≤ 100 mg/l i/ili
72 ili 96 h ErC_{50} (za alge ili ostale vodene biljke)	> 10 do ≤ 100 mg/l. (Napomena 2.)
i tvar nije brzo razgradiva i/ili je pokusom utvrđeni BCF ≥ 500 (ili, ako ga nema, log K_{ow} ≥ 4). (Napomena 3.).	
„Rezervno” razvrstavanje **Kronična toksičnost 4. kategorije** Slučajevi u kojima podaci ne dopuštaju razvrstavanje prema gore navedenim kriterijima, ali ipak postoje razlozi za zabrinutost. To, primjerice, uključuje slabo topljive tvari za koje nije zabilježena akutna toksičnost pri vrijednostima do topljivosti u vodi (napomena 4.) i koje nisu brzo razgradive u skladu s odjeljkom 4.1.2.9.5. i imaju pokusom utvrđeni BCF ≥ 500 (ili, ako ga nema, log K_{ow} ≥ 4), što upućuje na potencijal bioakumulacije, koje će biti razvrstane u ovu kategoriju, osim ako ne postoje drugi znanstveni dokazi koji pokazuju da razvrstavanje nije potrebno. Ti dokazi uključuju vrijednosti NOEC za kroničnu toksičnost > topljivost u vodi ili > 1 mg/l, ili drugi dokazi brze razgradnje u okolišu od onih dobivenih bilo kojom od metoda iz odjeljka 4.1.2.9.5.	

Napomena 1.:

Pri razvrstavanju tvari u 1. kategoriju akutne toksičnosti i/ili 1. kategoriju kronične toksičnosti nužno je istodobno navesti i odgovarajući(-e) M-faktor(e) (vidjeti tablicu 4.1.3.).

Napomena 2.:

Razvrstavanje se temelji na ErC_{50} [= EC_{50} (stopa rasta)]. U okolnostima kad podloga EC_{50} nije navedena ili nije zabilježen ErC_{50}, razvrstavanje se temelji na najnižem dostupnom EC_{50}.

Napomena 3.:

Kad nisu dostupni korisni podaci o razgradivosti, bilo eksperimentalno određeni ili procijenjeni podaci, treba smatrati da tvar nije brzo razgradiva.

Napomena 4.:

Pod „nije akutno toksično” podrazumijeva se da je/su $L(E)C_{50}$ iznad topljivosti u vodi. Također i za slabo topljive tvari (topljivost u vodi < 1 mg/l), ako postoje dokazi da ispitivanje akutne toksičnosti neće dati pravu mjeru svojstvene toksičnosti.

4.1.2.7. *Toksičnost u vodenom okolišu*

4.1.2.7.1. Akutna toksičnost u vodenom okolišu obično se određuje pomoću LC_{50} 96 sati za ribe, EC_{50} 48 sati za rakove i/ili EC_{50} 72 ili 96 sati za alge. Te vrste pokrivaju niz trofičkih razina i taksona i smatraju se predstavnicima svih vodenih organizama. Podaci o ostalim vrstama (npr. *Lemna* spp.) također se razmatraju, ako je metodologija ispitivanja odgovarajuća. Testovi inhibicije rasta vodenih

▼M2

biljaka u pravilu se smatraju testovima kronične toksičnosti, ali se vrijednosti EC_{50} u svrhu razvrstavanja tretiraju kao akutne vrijednosti (vidjeti napomenu 2.).

4.1.2.7.2. Za određivanje kronične toksičnosti u vodenom okolišu u svrhu razvrstavanja prihvaćaju se podaci dobiveni u skladu sa standardiziranim ispitnim metodama iz članka 8. stavka 3., kao i rezultati dobiveni iz ostalih vrednovanih i međunarodno priznanih ispitnih metoda. Koriste se vrijednosti NOEC ili ostale istovjetne vrijednosti EC_x (npr. EC_{10}).

4.1.2.8. *Bioakumulacija*

4.1.2.8.1. Bioakumulacijom tvari u vodenim organizmima mogu nastati toksični učinci tijekom duljih vremenskih razdoblja, čak i ako su stvarne koncentracije u vodi niske. Potencijal bioakumulacije kod organskih se tvari obično određuje pomoću koeficijenta raspodjele oktanol/voda, koji se obično navodi kao log K_{ow}. Odnos između log K_{ow} organske tvari i njezine biokoncentracije, izmjeren faktorom biokoncentracije (BCF) kod riba, ima čvrsto uporište u znanstvenoj literaturi. Gornja granična vrijednost log $K_{ow} \geq 4$ koristi se da bi se utvrdile samo one tvari koje imaju stvarni potencijal biokoncentracije. Iako to predstavlja potencijal bioakumulacije, pokusom utvrđeni BCF primjereniji je i ima prednost u korištenju ako je dostupan. Za potrebe razvrstavanja BCF $\geq$ 500 kod riba smatra se pokazateljem potencijala biokoncentracije. Mogu se uočiti neki odnosi između kronične toksičnosti i potencijala bioakumulacije jer je toksičnost vezana uz tjelesno opterećenje.

4.1.2.9. *Brza razgradivost organskih tvari*

4.1.2.9.1. Tvari koje se brzo razgrađuju mogu se brzo ukloniti iz okoliša. Iako takve tvari mogu imati određene učinke, posebno u slučaju izlijevanja ili nezgode, one su lokalnoga karaktera i kratkog vijeka. Ne dođe li do brze razgradnje u okolišu, tvar u vodi može imati dugotrajno i dalekosežno toksično djelovanje.

4.1.2.9.2. Jedan od načina dokazivanja brze razgradnje je korištenje testova pretraživanja za biorazgradnju čija je svrha odrediti je li organska tvar „lako biorazgradiva”. Ako takvi podaci nisu dostupni, omjer BPK(5 dana)/KPK $\geq$ 0,5 smatra se pokazateljem brze razgradnje. Stoga se za tvar koja prođe taj test pretraživanja smatra da se vjerojatno „brzo” razgrađuje u vodenom okolišu te je stoga malo vjerojatno da je postojana. Međutim, ne zadovolji li tvar zahtjeve testa, ne znači nužno da se neće brzo razgraditi u okolišu. Stoga se mogu uzeti u obzir i drugi dokazi brze razgradnje u okolišu, a oni su posebno važni kad tvari imaju inhibitorni učinak na mikrobnu aktivnost u koncentracijama koje se koriste pri standardnim ispitivanjima. Stoga je uključen dodatni kriterij za razvrstavanje, koji omogućuje korištenje podataka koji pokazuju da se tvar doista biotički ili abiotički razgrađuje u vodenom okolišu za > 70 % u 28 dana. Dakle, kriterij „brze razgradivosti” je ispunjen ako se razgradnja dokaže u stvarnim uvjetima okoliša.

4.1.2.9.3. Mnogi podaci o razgradnji dostupni su u obliku vremena poluraspada i mogu se koristiti pri definiranju brze razgradnje, pod uvjetom da je postignuta potpuna biorazgradnja tvari, tj. potpuna mineralizacija. Primarna biorazgradnja u pravilu nije dostatna za ocjenu brze razgradivosti, osim ako se može dokazati da produkti razgradnje ne ispunjavaju kriterije za razvrstavanje kao opasno za vodeni okoliš.

▼M2

4.1.2.9.4. Korišteni kriteriji upućuju na činjenicu da razgradnja u okolišu može biti biotička ili abiotička. Hidroliza se može uzeti u obzir ako proizvodi hidrolize ne ispunjavaju kriterije za razvrstavanje tvari kao opasnih za vodeni okoliš.

4.1.2.9.5. Tvari se smatraju brzo razgradivima u okolišu ako je ispunjen jedan od sljedećih kriterija:

(a) ako se pri 28-dnevnom istraživanju lake biorazgradivosti postignu barem sljedeće vrijednosti razgradnje:

i. ispitivanja na temelju otopljenog organskog ugljika: 70 %;

ii. ispitivanja na temelju potrošnje kisika ili proizvodnje ugljikovog dioksida: 60 % teoretskog maksimuma.

Te se vrijednosti biorazgradnje moraju postići u roku 10 dana od početka razgradnje, koji se računa od trenutka kad je 10 % tvari već razgrađeno, osim za tvar identificiranu kao UVCB ili kao složenu tvar sa strukturno sličnim sastojcima. U tom slučaju, i kad postoji dovoljno opravdanje, može se odustati od uvjeta 10-dnevnog testiranja, a prolazna vrijednost primijeniti na 28 dana; ili

(b) u slučajevima kad su dostupni samo podaci o BPK i KPK, ako je omjer $BPK_5/KPK \geq 0,5$; ili

(c) ako su dostupni ostali uvjerljivi znanstveni dokazi koji pokazuju da se tvar može razgraditi u vodenom okolišu (biotički i/ili abiotički) na razinu > 70 % u roku 28 dana.

4.1.2.10. *Anorganski spojevi i metali*

4.1.2.10.1. Za anorganske spojeve i metale, pojam razgradivosti u smislu u kojemu se primjenjuje na organske spojeve ima ograničeno ili nikakvo značenje. Umjesto toga, takve tvari mogu samo sudjelovati u uobičajenim procesima pretvaranja u okolišu i povećati ili smanjiti bioraspoloživost toksičnih vrsta. Jednako je tako potrebno pažljivo koristiti podatke o bioakumulaciji ([1]).

4.1.2.10.2. *Slabo topljivi anorganski spojevi i metali mogu biti akutno ili kronično toksični u vodenom okolišu, ovisno o svojstvenoj toksičnosti bioraspoloživih anorganskih vrsta i brzini i količini tih vrsta koje ulaze u otopinu. Treba odvagnuti sve dokaze pri donošenju odluke o razvrstavanju. To se posebno odnosi na metale koje imaju granične rezultate u Protokolu o transformaciji i otapanju.*

4.1.3. ***Kriteriji razvrstavanja za smjese***

4.1.3.1. Sustav razvrstavanja za smjese obuhvaća sve kategorije koje se koriste za razvrstavanje tvari, tj. 1. kategoriju akutne toksičnosti i od 1. do 4. kategorije kronične toksičnosti. Da bi se za potrebe razvrstavanja smjese s obzirom na opasnost za vodeni okoliš iskoristili svi dostupni podaci, prema potrebi primjenjuje se sljedeće:

„Relevantne komponente” smjese su one komponente koje su razvrstane u 1. kategoriju akutne toksičnosti ili u 1. kategoriju kronične toksičnosti i prisutne su u koncentraciji od 0,1 % (w/w) ili više, te komponente koje su razvrstane u 2. kategoriju kronične toksičnosti, 3. kategoriju kronične toksičnosti ili 4. kategoriju kronična toksičnosti i prisutne su u koncentraciji od 1 % (w/w) ili više, osim ako se može pretpostaviti (kao u slučaju

([1]) Europska agencija za kemijske proizvode izdala je posebne smjernice o načinu na koji se ti podaci za takve tvari mogu koristiti pri ispunjavanju zahtjeva kriterija razvrstavanja.

▼M2

visoko toksičnih komponenti (vidjeti odjeljak 4.1.3.5.5.5.) da komponenta prisutna u nižoj koncentraciji i dalje može biti relevantna za razvrstavanje smjese s obzirom na opasnosti za vodeni okoliš. Općenito, kad su u pitanju tvari razvrstane u 1. kategoriju akutne toksičnosti ili u 1. kategoriju kronočne toksičnosti, koncentracija koja se uzima u obzir je (0,1/M) %. (Za objašnjenje M-faktora vidjeti odjeljak 4.1.3.5.5.5.).

4.1.3.2. Pristup razvrstavanju s obzirom na opasnosti za vodeni okoliš je višerazinski i ovisi o vrsti informacija koje su dostupne za samu smjesu i njezine komponente. Na slici 4.1.2. prikazan je postupak koji se primjenjuje.

Elementi višerazinskog pristupa uključuju:

— razvrstavanje na temelju ispitanih smjesa,

— razvrstavanje na temelju načela premošćivanja,

— korištenje „zbroja razvrstanih komponenti” i/ili „formule aditivnosti”.

Slika 4.1.2.

Višerazinski pristup razvrstavanju smjesa s obzirom na akutne i dugotrajne opasnosti za vodeni okoliš

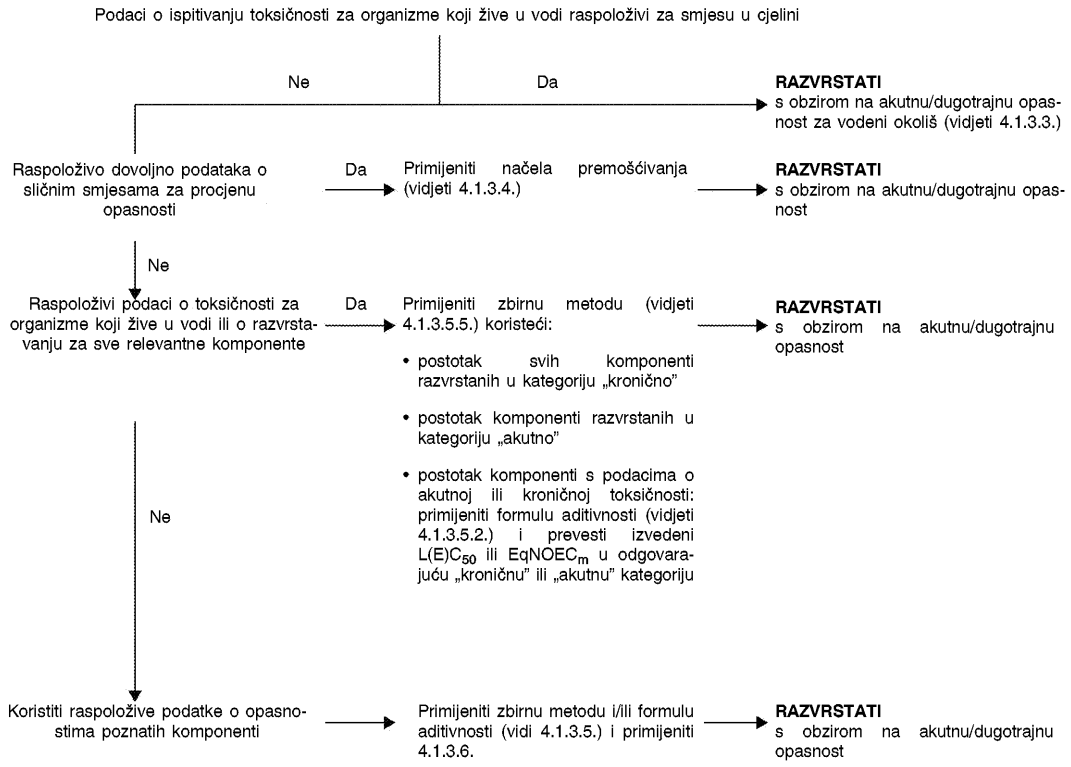

4.1.3.3. *Razvrstavanje smjesa kad su podaci raspoloživi za cijelu smjesu*

4.1.3.3.1. Ako je smjesa u cjelini ispitana radi određivanja njezine toksičnosti u vodenom okolišu, te se informacije mogu koristiti za razvrstavanje te smjese u skladu s kriterijima dogovorenima za tvari. Razvrstavanje se u pravilu temelji na podacima za ribe, rakove i alge/biljke (vidjeti odjeljke 4.1.2.7.1. i 4.1.2.7.2.). Kad nedostaju odgovarajući podaci o akutnoj ili kroničnoj toksičnosti za smjesu u cjelini, trebalo bi primijeniti „načela premošćivanja” ili „zbirnu metodu” (vidjeti odjeljke 4.1.3.4. i 4.1.3.5.).

▼M2

4.1.3.3.2. Razvrstavanje smjesa u kategorije dugotrajne opasnosti zahtijeva dodatne informacije o razgradivosti i u određenim slučajevima o bioakumulaciji. Ispitivanja razgradivosti i bioakumulacije za smjese ne koriste se jer ih je obično teško tumačiti te takva ispitivanja mogu biti značajna samo za pojedine tvari.

4.1.3.3.3. Razvrstavanje u 1. kategoriju akutne toksičnosti

(a) Ako su za smjesu u cjelini dostupni odgovarajući podaci o ispitivanju akutne toksičnosti (LC_{50} ili EC_{50}) koji pokazuju $L(E)C_{50} \leq 1$ mg/l:

Razvrstaj smjesu u 1. kategoriju akutne toksičnosti u skladu s točkom (a) tablice 4.1.0.

(b) Ako su za smjesu u cjelini dostupni podaci o ispitivanju akutne toksičnosti (LC_{50}(s) ili EC_{50}(s)) koji pokazuju $L(E)C_{50}$(s) > 1 mg/l za uobičajeno sve trofičke razine:

Razvrstavanje za akutnu opasnost nije potrebno.

4.1.3.3.4. Razvrstavanje u 1., 2. i 3. kategoriju kronične toksičnosti

(a) Ako su za smjesu u cjelini dostupni odgovarajući podaci o kroničnoj toksičnosti (EC_xx ili NOEC) koji pokazuju EC_x ili NOEC ispitane smjese ≤ 1 mg/l:

i. smjesa se razvrstava u 1., 2. ili 3. kategoriju kronične toksičnosti u skladu s točkom (b) podtočkom ii. tablice 4.1.0. kao brzo razgradiva ako se na temelju dostupnih informacija može zaključiti da su sve odgovarajuće komponente smjese brzo razgradive;

ii. smjesa se razvrstava u 1. ili 2. kategoriju kronične toksičnosti u svim ostalim slučajevima u skladu s točkom (b) podtočkom i. tablice 4.1.0 kao sporo razgradiva;

(b) Ako su za smjesu u cjelini dostupni odgovarajući podaci o kroničnoj toksičnosti (EC_x ili NOEC) koji pokazuju EC_x(s) ili NOEC(s) ispitane smjese > 1 mg/l za uobičajeno sve trofičke razine:

Razvrstavanje za dugotrajnu opasnost u 1., 2. ili 3. kategoriju kronične toksičnosti nije potrebno.

4.1.3.3.5. Razvrstavanje u 4. kategoriju kronične toksičnosti

Ako ipak postoje razlozi za zabrinutost:

Razvrstati smjesu u 4. kategoriju kronične toksičnosti (razvrstavanje u sigurnosnu mrežu) u skladu s tablicom 4.1.0.

4.1.3.4. *Razvrstavanje smjesa kad nisu dostupni podaci o toksičnosti za cijelu smjesu: načela premošćivanja*

4.1.3.4.1. *Ako smjesa nije sama ispitana radi određivanja njezine opasnosti za vodeni okoliš, ali postoji dovoljno podataka o pojedinačnim komponentama smjese i o ispitivanju sličnih smjesa da bi se na odgovarajući način mogle karakterizirati opasnosti smjese, ti se podaci koriste u skladu s pravilima premošćivanja utvrđenima u odjeljku 1.1.3. Međutim, što se tiče primjene načela premošćivanja za razrjeđenje, vrijede odjeljci 4.1.3.4.2. i 4.1.3.4.3.*

4.1.3.4.2. Razrjeđenje: ako se smjesa dobiva razrjeđivanjem druge ispitane smjese ili tvari koja je razvrstana kao opasna za vodeni okoliš razrjeđivačem koji je razvrstan u istovjetnu ili nižu kategoriju opasnosti za vodeni okoliš od najmanje toksične komponente izvorne smjese i za koji se ne očekuje da će povećati opasnost

▼M2

za vodeni okoliš ostalih komponenti, smjesa se može razvrstati jednako kao izvorna izvorna smjesa ili tvar. Kao alternativa se može primijeniti metoda objašnjena u odjeljku 4.1.3.5.

▼M4

4.1.3.4.3. Ako se smjesa dobiva razrjeđivanjem druge ispitane smjese ili tvari vodom ili drugim potpuno netoksičnim materijalom, toksičnost smjese se može izračunati iz izvorne smjese ili tvari.

▼M2

4.1.3.5. *Razvrstavanje smjesa kad su podaci o toksičnosti dostupni za neke ili sve komponente smjesa*

4.1.3.5.1. Razvrstavanje smjese temelji se na zbroju razvrstavanja komponenti. Postotak komponenti razvrstanih u kategoriju „akutno” ili „kronično” unosi se izravno u zbirnu metodu. Pojedinosti zbirne metode opisane su u odjeljku 4.1.3.5.5.

4.1.3.5.2. Smjese se mogu sastojati od kombinacije komponenti koji su razvrstani (kao 1. kategorija akutne toksičnosti i/ili 1., 2., 3., 4. kategorija kronične toksičnosti) i drugih sastojaka za koje su dostupni odgovarajući podaci o toksičnosti dobiveni ispitivanjem. Ako su odgovarajući podaci o toksičnosti dostupni za više od jedne komponente smjese, kombinirana toksičnost tih komponenti izračunava se pomoću sljedeće(-ih) formule(-a) aditivnosti (a) ili (b), ovisno o prirodi podataka o toksičnosti:

(a) Na temelju akutne toksičnosti u vodenom okolišu:

$$\frac{\sum Ci}{C(E)L_{50m}} = \sum_{\eta} \frac{Ci}{C(E)L_{50i}}$$

gdje je:

C_i = koncentracija komponente i (maseni postotak);

$L(E)C_{50i}$ = (mg/l) LC_{50} ili EC_{50} za komponentu i;

η = broj komponenti, i se kreće od 1 do n;

$L(E)C_{50m}$ = L(E) C_{50} dijela smjese s podacima o ispitivanju.

Izračunana toksičnost može se upotrijebiti za razvrstavanje u kategoriju akutne opasnosti tom dijelu smjese, što se zatim koristi u primjeni zbirne metode;

(b) Na temelju kronične toksičnosti u vodenom okolišu:

$$\frac{\sum Ci + \sum Cj}{EqNOECm} = \sum_{n} \frac{Ci}{NOECi} + \sum_{n} \frac{Cj}{0{,}1 \times NOECj}$$

gdje je:

C_i = koncentracija komponente i (maseni postotak) koja obuhvaća brzo razgradive komponente;

C_j = koncentracija komponente j (maseni postotak) koja obuhvaća sporo razgradive komponente;

NOECi = NOEC (ili ostale priznane mjere kronične toksičnosti) za komponentu i koja obuhvaća brzo razgradive komponente, u mg/l;

NOECj = NOEC (ili ostale priznane mjere kronične toksičnosti) za komponentu j koja obuhvaća sporo razgradive komponente, u mg/l;

n = broj sastojaka, „i” i „j” se kreću od 1 do n;

EqNOECm = NOEC dijela smjese istovjetan podacima o ispitivanju.

▼M2

Istovjetna toksičnost stoga odražava činjenicu da su sporo razgradive tvari razvrstane u kategoriju opasnosti koja je za jednu razinu „ozbiljnija” nego brzo razgradive tvari.

Izračunana istovjetna toksičnost može se upotrijebiti za razvrstavanje u kategoriju dugotrajne opasnosti tom dijelu smjese, u skladu s kriterijima za brzo razgradive tvari (točka (b) podtočka ii. tablice 4.1.0.), što se zatim koristi u primjeni zbirne metode.

4.1.3.5.3. Pri primjeni formule aditivnosti na dio neke smjese poželjno je da se pri izračunavanju toksičnosti za taj dio smjese za sve tvari koriste vrijednosti toksičnosti koje se odnose na istu taksonomsku skupinu (tj. ribe, rakovi, alge ili istovjetni), a zatim da se koristi najviša dobivena toksičnost (najniža vrijednost) (tj. koristi se najosjetljivija od triju taksonomskih skupina). Međutim, ako podaci o toksičnosti nisu dostupni za svaku komponentu u istoj taksonomskoj skupini, vrijednost se toksičnosti za svaku komponentu odabire na isti način kao pri razvrstavanju tvari, tj. koristi se veća toksičnost (od najosjetljivijeg ispitanog organizma). Izračunana akutna i kronična toksičnost zatim se koristi za procjenu razvrstava li se taj dio smjese u 1. kategoriju akutne toksičnosti i/ili 1., 2. ili 3. kategoriju kronične toksičnosti, koristeći iste kriterije opisane za tvari.

4.1.3.5.4. Ako se smjesa razvrstava na više načina, koristi se metoda koja daje konzervativnije rezultate.

4.1.3.5.5. Zbirna metoda

4.1.3.5.5.1. *Obrazloženje*

4.1.3.5.5.1.1. Temeljni kriteriji toksičnosti za razvrstavanje tvari u od 1. do 3. kategorije kronične tokičnosti razlikuju se od kategorije do kategorije za faktor 10. Tvari razvrstane u područje visoke toksičnosti na taj način doprinose razvrstavanju smjese u nižem području. Stoga pri izračunavanju tih kategorija razvrstavanja treba uzeti u obzir doprinos svih tvari koje su razvrstane u 1., 2. ili 3. kategoriju kronične toksičnosti.

4.1.3.5.5.1.2. Ako smjesa sadrži komponente razvrstane u 1. kategoriju akutne toksičnosti ili 1. kategoriju kronične toksičnosti, treba paziti na to da takvi sastojci pri akutnoj toksičnosti nižoj od 1 mg/l i/ili pri kroničnoj toksičnosti nižoj od 0,1 mg/l (ako nisu brzo razgradivi) i 0,01 mg/l (ako su brzo razgradivi) doprinose toksičnosti smjese čak i u maloj koncentraciji. Aktivni sastojci pesticida često su vrlo toksični u vodenom okolišu, ali i neke druge tvari kao što su organometalni spojevi. U tim okolnostima primjena uobičajenih općih graničnih vrijednosti koncentracija dovodi do „nerealno niskog razvrstavanja” smjese. Stoga treba primijeniti faktore množenja kako bi se uzele u obzir visoko toksične komponente, kako je opisano u odjeljku 4.1.3.5.5.5.

4.1.3.5.5.2. *Postupak razvrstavanja*

4.1.3.5.5.2.1. Općenito, više razvrstavanje smjese poništava niže razvrstavanje, npr. razvrstavanje u 1. kategoriju kronične toksičnosti poništava razvrstavanje u 2. kategoriju kronične toksičnosti. U ovom primjeru posljedica toga je da je postupak razvrstavanja već završen ako je rezultat razvrstavanja 1. kategorija kronične toksičnosti. Nije moguće više razvrstavanje od 1. kategorije kronične toksičnosti. Stoga nije nužno provoditi daljnji postupak razvrstavanja.

▼M2

4.1.3.5.5.3. *Razvrstavanje u 1. kategoriju akutne toksičnosti*

4.1.3.5.5.3.1. Najprije se razmatraju sve komponente razvrstane u 1. kategoriju akutne toksičnosti. Ako je zbroj koncentracija tih komponenti (u %) tih sastojka pomnožen s njihovim odgovarajućim faktorima M viši od 25 %, cijela se smjesa razvrstava kao akutno toksična 1. kategorije.

4.1.3.5.5.3.2. U tablici 4.1.1. nalazi se pregled razvrstavanja smjese s obzirom na akutne opasnosti na temelju tog zbroja razvrstanih komponenti.

Tablica 4.1.1.

Razvrstavanje smjese s obzirom na akutne opasnosti na temelju zbroja razvrstanih komponenti

Zbroj komponenti razvrstanih kao:	Smjesa je razvrstana kao:
1. akutna × M ([a]) ≥ 25 %	1. akutna

([a]) Za pojašnjenje M-faktora vidjeti 4.1.3.5.5.5.

4.1.3.5.5.4. *Razvrstavanje u 1., 2., 3. i 4. kategoriju kronične toksičnosti*

4.1.3.5.5.4.1. Najprije se uzimaju u obzir sve komponente razvrstane u 1. kategoriju kronične toksičnosti. Ako je zbroj koncentracija (u %) tih komponenti, pomnožen njihovim pripadajućim M-faktorima, jednak ili viši od 25 %, smjesa se razvrstava u 1. kategoriju kronične toksičnosti. Ako je rezultat izračuna razvrstavanje smjese u 1. kategoriju kronične toksičnosti, postupak razvrstavanja je završen.

4.1.3.5.5.4.2. U slučajevima u kojima se smjesa ne razvrstava u 1. kategoriju kronične toksičnosti, razmatra se razvrstavanje smjese u 2. kategoriju kronične toksičnosti. Smjesa se razvrstava u 2. kategoriju kronične toksičnosti ako je rezultat zbrajanja 10 puta zbroja koncentracija (u %) svih komponenti razvrstanih u 1. kategoriju kronične toksičnosti, pomnožen s njihovim pripadajućim M-faktorima i zbroj koncentracija (u %) svih komponenti razvrstanih u 2. kategoriju kronične toksičnosti jednak ili viši od 25 %. Ako je rezultat izračuna razvrstavanje smjese u 2. kategoriju kronične toksičnosti, postupak razvrstavanja je završen.

4.1.3.5.5.4.3. U slučajevima u kojima smjesa nije razvrstana ni u 1. ni u 2. kategoriju kronične toksičnosti razmatra se razvrstavanje smjese u 3. kategoriju kronične toksičnosti. Smjesa se razvrstava u 3. kategoriju kronične toksičnosti ako je rezultat zbrajanja 100 puta zbroj koncentracija (u %) svih komponenti razvrstanih u 1. kategoriju kronične toksičnosti, pomnožen njihovim pripadajućim M-faktorima, i 10 puta zbroj koncentracija (u %) svih komponenti razvrstanih u 2. kategoriju kronične toksičnosti plus zbroj koncentracija (u %) svih sastojaka razvrstanih u 3. kategoriju kronične toksičnosti ≥ 25 %.

4.1.3.5.5.4.4. Ako smjesa i dalje nije razvrstana u 1., 2. ili 3. kategoriju kronične toksičnosti, razmatra se razvrstavanje smjese u 4. kategoriju kronične toksičnosti. Smjesa se razvrstava u 4. kategoriju kronične toksičnosti ako je zbroj koncentracija (u %) komponenti razvrstanih u 1., 2., 3. i 4. kategoriju kronične toksičnosti jednak ili viši od 25 %.

4.1.3.5.5.4.5. U tablici 4.1.2 nalazi se pregled razvrstavanja smjesa s obzirom na dugotrajne opasnosti na temelju zbroja koncentracija razvrstanih komponenti.

▼M2

Tablica 4.1.2.

Razvrstavanje smjese s obzirom na dugotrajne opasnosti na temelju zbroja koncentracija razvrstanih komponenti

Zbroj komponenti razvrstanih kao:	Smjesa je razvrstana kao:
Kronična toksičnost 1. kategorije × M ([j]) ≥ 25 %	Kronična toksičnost 1. kategorije
(M × 10 × kronična toksičnost 1. kategorije) + 2. kronična ≥ 25 %	Kronična toksičnost 2. kategorije
(M × 100 × kronična toksičnost 1. kategorije) + (10 × kronična toksičnost 2. kategorije) + 3. kronična ≥ 25 %	Kronična toksičnost 3. kategorije
kronična toksičnost 1. kategorije + kronična toksičnost 2. kategorije + kronična toksičnost 3. kategorije + kronična toksičnost 4. kategorije ≥ 25 %	Kronična toksičnost 4. kategorije

([a]) Za objašnjenje M-faktora vidjeti 4.1.3.5.5.5.

4.1.3.5.5.5. *Smjese s visoko toksičnim komponentama*

4.1.3.5.5.5.1. Smjese iz 1. kategorije akutne toksičnosti i 1. kategorije kronične toksičnosti čija je toksičnost niža od 1 mg/l i/ili čija je kronična toksičnost niža od 0,1 mg/l (ako nisu brzo razgradivi) i 0,01 mg/l (ako su brzo razgradivi) doprinose toksičnosti smjese čak i u niskoj koncentraciji i u pravilu im se dodjeljuje veći ponder pri razvrstavanju primjenom zbirnog pristupa. Ako smjesa sadrži komponente razvrstane u 1. kategoriju akutne ili kronične toksičnosti, primjenjuje se jedan od ovih postupaka:

— višerazinski pristup opisan u odjeljcima 4.1.3.5.5.3. i 4.1.3.5.5.4. pri kojem se koristi ponderirani zbroj množenjem s određenim faktorom koncentracija komponenti razvrstanih u 1. kategoriju akutne i 1. kategoriju kronične toksičnosti umjesto jednostavnog zbrajanja postotaka. To znači da su koncentracija za „akutnu toksičnost 1. kategorije” u lijevom stupcu tablice 4.1.1. i koncentracija za „kroničnu toksičnost 1. kategorije” u lijevom stupcu tablice 4.1.2. množe s odgovarajućim faktorom množenja. Faktori množenja koji se primjenjuju na te komponente definirani su korištenjem vrijednosti toksičnosti, kako je sažeto u tablici 4.1.3. Stoga za razvrstavanje smjese koja sadrži komponente iz 1. kategorije akutne/-kronične, toksičnosti primjenom zbirne metode mora biti poznata vrijednost M-faktora,

— formula aditivnosti (vidjeti odjeljak 4.1.3.5.2.), pod uvjetom da su podaci o toksičnosti dostupni za sve visoko toksične komponente smjese i da postoje uvjerljivi dokazi da sve ostale komponente, uključujući one za koje nisu dostupni konkretni podaci o akutnoj i/ili kroničnoj toksičnosti, imaju nisku ili nultu razinu toksičnosti te da ne doprinose značajno opasnosti smjese za okoliš.

▼M4

Tablica 4.1.3.

Faktori množenja za visoko toksične komponente smjesa

Akutna toksičnost	Faktor množenja	Kronična toksičnost	Faktor množenja	
Vrijednost L(E)C50 (mg/l)		Vrijednost NOEC (mg/l)	NRD komponente [a]	RD komponente [b]
$0,1 < L(E)C_{50} \leq 1$	1	$0,01 < NOEC \leq 0,1$	1	—

▼M4

Akutna toksičnost	Faktor množenja	Kronična toksičnost	Faktor množenja	
0,01 < L(E)C_{50} ≤ 0,1	10	0,001 < NOEC ≤ 0,01	10	1
0,001 < L(E)C_{50} ≤ 0,01	100	0,0001 < NOEC ≤ 0,001	100	10
0,0001 < L(E)C_{50} ≤ 0,001	1000	0,00001 < NOEC ≤ 0,0001	1000	100
0,00001 < L(E)C_{50} ≤ 0,0001	10 000	0,000001 < NOEC ≤ 0,00001	10 000	1000
(i tako dalje s intervalom 10)		(i tako dalje s intervalom 10)		

([a]) Komponente koje nisu brzo razgradive (Non-rapidly degradable - NRD).
([b]) Komponente koje su brzo razgradive (Rapidly degradable - RD).

▼M2

4.1.3.6. *Razvrstavanje smjesa o čijim komponentama nema nikakvih iskoristivih informacija*

4.1.3.6.1. Ako za jednu ili više relevantnih komponenti nisu dostupne iskoristive informacije o akutnoj i/ili dugotrajnoj opasnosti za vodeni okoliš, zaključuje se da se smjesa ne može konačno razvrstati u jednu ili više određenih kategorija opasnosti. U tom se slučaju smjesa razvrstava samo na temelju poznatih komponenti, a u sigurnosno-tehničkom listu navodi se dodatna obavijest: „Sadrži x % komponenti nepoznate opasnosti za vodeni okoliš”.

4.1.4. ***Oznaka upozorenja***

4.1.4.1. Za tvari ili smjese koje ispunjavaju kriterije za razvrstavanje u ovaj razred opasnosti koriste se elementi naljepnice u skladu s tablicom 4.1.4.

Tablica 4.1.4.

Elementi označivanja za opasno za vodeni okoliš

AKUTNA OPASNOST ZA VODENI OKOLIŠ	
	1. akutna
GHS piktogram	
Oznaka opasnosti	Upozorenje
Oznaka upozorenja	H400: Vrlo otrovno za vodeni okoliš
Oznaka obavijesti – sprečavanje	P273
Oznaka obavijesti – postupanje	P391
Oznaka obavijesti – skladištenje	
Oznaka obavijesti – zbrinjavanje	P501

▼**M2**

DUGOTRAJNA OPASNOST ZA VODENI OKOLIŠ				
	1. kategorija	2. kategorija	3. kategorija	4. kategorija
GHS piktogrami			Ne koristi se piktogram	Ne koristi se piktogram
Oznaka opasnosti	Upozorenje	Ne koristi se oznaka opasnosti	Ne koristi se oznaka opasnosti	Ne koristi se oznaka opasnosti
Oznaka upozorenja	H410: Vrlo otrovno za vodeni okoliš s dugotrajnim učincima	H411: Otrovno za vodeni okoliš s dugotrajnim učincima	H412: Štetno za vodeni okoliš s dugotrajnim učincima	H413: Može uzrokovati dugotrajne štetne učinke na vodeni okoliš
Oznaka obavijesti – sprečavanje	P273	P273	P273	P273
Oznaka obavijesti – postupanje	P391	P391		
Oznaka obavijesti – skladištenje				
Oznaka obavijesti – zbrinjavanje	P501	P501	P501	P501

▼M2

5. 5. DIO: DODATNE OPASNOSTI

5.1. **Opasno za ozonski sloj**

5.1.1. ***Definicije i opća pitanja***

5.1.1.1. Potencijal oštećivanja ozona (ODP) integrativna je količina različita za svaku vrstu halogeniranih ugljikovodika koja predstavlja stupanj oštećenja ozona u stratosferi koji se očekuje od halogeniranih ugljikovodika na temelju masa-za-masu u odnosu na CFC-11. Službena definicija ODP-a je omjer integriranih poremećaja u ukupnom ozonu, za diferencijalnu emisiju mase određenog sastojka u odnosu na jednaku emisiju CFC-11.

Tvari opasne za ozonski omotač su tvari koje na temelju raspoloživih dokaza o njihovim svojstvima i predviđenoj ili zapaženoj sudbini i ponašanju u okolišu mogu predstavljati opasnost za strukturu i/ili funkcioniranje stratosferskog ozonskog sloja. To uključuje tvari koje se nalaze u popisu Priloga I. Uredbi (EZ) br. 1005/2009 Europskog parlamenta i Vijeća od 16. rujna 2009. o tvarima koje oštećuju ozonski sloj ([1]).

5.1.2. ***Kriteriji razvrstavanja za tvari***

5.1.2.1. Tvar se razvrstava kao opasna za ozonski sloj (1. kategorija) ako dostupni dokazi o njezinim svojstvima i njezinoj predviđenoj ili zapaženoj sudbini i ponašanju u okolišu pokazuju da ona može predstavljati opasnost za strukturu i/ili funkcioniranje stratosferskog ozonskog sloja.

5.1.3. ***Kriteriji razvrstavanja za smjese***

5.1.3.1. Smjese se razvrstavaju kao opasne za ozonski sloj (1. kategorija) na temelju pojedinačne koncentracije jedne ili više tvari koje su u njoj sadržane i koje su također razvrstane kao opasne za ozonski omotač (1. kategorija), u skladu s tablicom 5.1.

Tablica 5.1.

Opće granične vrijednosti za tvari (u smjesi), razvrstane kao opasne za ozonski sloj (1. kategorija), na temelju kojih se smjesa razvrstava kao opasna za ozonski sloj (1. kategorija)

Razvrstavanje tvari	Razvrstavanje smjese
Opasno za ozonski sloj (1. kategorija)	C ≥ 0,1 %

5.1.4. ***Priopćavanje opasnosti***

5.1.4.1. Za tvari ili smjese koje ispunjavaju kriterije za razvrstavanje u ovaj razred opasnosti koriste se elementi označivanja u skladu s tablicom 5.2.

Tablica 5.2.

Elementi označivanja za opasno za ozonski sloj

Simbol/piktogram	
Oznaka opasnosti	Upozorenje

([1]) SL L 286, 31.10.2009., str. 1.

▼**M2**

Oznaka upozorenja	H420: Štetno za zdravlje ljudi i okoliš zbog uništavanja ozona u višoj atmosferi
Oznake obavijesti	P502

▼B

PRILOG II.

POSEBNA PRAVILA ZA OZNAČIVANJE I PAKIRANJE ODREĐENIH TVARI I SMJESA

Ovaj se Prilog sastoji od 5 dijelova:

— dio 1. sadrži posebna pravila za razvrstavanje određenih razvrstanih tvari i smjesa,

— dio 2. sadrži pravila za dodatne oznake upozorenja koje se navode na naljepnici određenih smjesa,

— dio 3. sadrži posebna pravila za pakiranje,

— dio 4. sadrži posebno pravilo za označivanje sredstava za zaštitu bilja,

— dio 5. sadrži popis opasnih tvari i smjesa na koje se primjenjuje članak 29. stavak 3.

1. DIO 1.: DOPUNSKE OZNAKE UPOZORENJA

Oznake iz odjeljaka 1.1. i 1.2. dodjeljuju se tvarima i smjesama koje su razvrstane s obzirom na fizikalne opasnosti i opasnosti za zdravlje i okoliš u skladu s člankom 25. stavkom 1.

1.1. **Fizikalna svojstva**

1.1.1. ***EUH001 – „Eksplozivno u suhom stanju”***

Za eksplozivne tvari i smjese iz odjeljka 2.1. Priloga I. koje se stavljaju na tržište navlažene vodom ili alkoholima ili razrijeđene drugim tvarima kako bi se suzbila njihova eksplozivna svojstva.

▼M4

_____

▼B

1.1.3. ***EUH014 – „Burno reagira s vodom”***

Za tvari i smjese koje burno reagiraju s vodom, kao što su acetil-klorid, alkalijski metali, titanijev tetraklorid.

1.1.4. ***EUH018 – „Pri uporabi može nastati zapaljiva/eksplozivna smjesa para-zrak”***

Za tvari i smjese koje same nisu razvrstane kao zapaljive, ali mogu tvoriti zapaljive/eksplozivne smjese para-zrak. To se kod tvari može odnositi na halogenirane ugljikovodike, a kod smjesa se može dogoditi zbog prisutnosti hlapljive zapaljive komponente ili zboga gubitka hlapljive nezapaljive komponente.

1.1.5. ***EUH019 – „Može stvarati eksplozivne perokside”***

Za tvari i smjese kod kojih mogu nastati eksplozivni peroksidi za vrijeme skladištenja, kao što je dietileter ili 1,4-dioksan.

1.1.6. ***EUH044 – „Opasnost od eksplozije ako se zagrijava u zatvorenom prostoru”***

Za tvari i smjese koje same nisu razvrstane kao eksplozivne u skladu s odjeljkom 2.1. Priloga I., ali koje u praksi ipak mogu pokazivati eksplozivna svojstva kad se zagriju u dovoljno nepropusno zatvorenom prostoru. Konkretno, tvari koje se eksplozivno raspadaju pri zagrijavanju u čeličnoj bačvi ne pokazuju ovaj učinak ako se zagriju u manje čvrstim posudama.

1.2. **Svojstva koja predstavljaju opasnost za zdravlje**

1.2.1. ***EUH029 – „U dodiru s vodom oslobađa otrovni plin”***

Za tvari i smjese koje u dodiru s vodom ili vlažnim zrakom razvijaju plinove razvrstane u 1., 2. ili 3. kategoriju akutne toksičnosti u potencijalno opasnim količinama, kao što je aluminijev fosfid ili fosforov pentasulfid.

▼B

1.2.2. ***EUH031 – „U dodiru s kiselinama oslobađa otrovni plin”***

Za tvari i smjese koje u reakciji s kiselinama razvijaju plinove razvrstane u 3. kategoriju akutne toksičnosti u opasnim količinama, kao što je natrijev hipoklorit ili barijev polisulfid.

1.2.3. ***EUH032 – „U dodiru s kiselinama oslobađa vrlo otrovni plin”***

Za tvari i smjese koje u reakciji s kiselinama razvijaju plinove razvrstane u 1. ili 2. kategoriju akutne toksičnosti u opasnim količinama, kao što su soli cijanovodične kiseline ili natrijev azid.

1.2.4. ***EUH066 – „Ponavljano izlaganje može prouzročiti isušivanje ili pucanje kože”***

Za tvari i smjese koje mogu izazvati zabrinutost jer izazivaju isušivanje, ljuštenje ili pucanje kože, ali koje ne ispunjavaju kriterije za nadraživanje kože iz Priloga I. odjeljka 3.2. na temelju:

— praktičnih zapažanja, ili

— relevantnih dokaza u pogledu predviđenih učinaka na koži.

1.2.5. ***EUH070 – „Otrovno u dodiru s očima”***

Za tvari i smjese kod kojih je test nadraživanja očiju pokazao očite znakove sustavne toksičnosti ili smrtnost među ispitanim životinjama koja se vjerojatno može pripisati apsorpciji tvari odnosno smjese kroz sluznicu oka. Ova se obavijest koristi i ako postoje dokazi sustavne toksičnosti nakon dodira s očima kod ljudi.

Ova se obavijest koristi i u slučaju kad tvar odnosno smjesa sadrži drugu tvar koja je označena s obzirom na taj učinak u koncentraciji od 0,1 % ili više, osim ako je u dijelu 3. Priloga VI. navedeno drukčije.

1.2.6. ***EUH071 – „Nagrizajuće za dišni sustav”***

Dodatna obavijest za tvari i smjese razvrstane s obzirom na inhalacijsku toksičnost, ako raspoloživi podaci ukazuju na to da je mehanizam toksičnosti nagrizanje, u skladu s odjeljkom 3.1.2.3.3. i napomenom 1. u tablici 3.1.3. u Prilogu I.

Dodatna obavijest za tvari i smjese razvrstane s obzirom na nagrizanje kože, ako nisu raspoloživi podaci o ispitivanju akutne inhalacijske toksičnosti, a mogu se udahnuti.

2. DIO 2.: POSEBNA PRAVILA ZA DOPUNSKE ELEMENTE OZNAČIVANJA ODREĐENIH SMJESA

Obavijesti iz odjeljaka od 2.1. do 2.10 dodjeljuju se smjesama u skladu s člankom 25. stavkom 6.

2.1. **Smjese koje sadrže olovo**

Naljepnica na ambalaži boja i lakova čiji sadržaj olova, utvrđen u skladu s normom ISO 6503, prelazi 0,15 % (izraženo u masi metala) ukupne mase smjese mora sadržavati sljedeću obavijest:

EUH201 – „Sadrži olovo. Ne smije se koristiti na površinama koje mogu žvakati ili sisati djeca.”

U slučaju pakiranja čiji je sadržaj manji od 125 ml, ta obavijest može glasiti:

EUH201A – „Upozorenje! Sadrži olovo.”

2.2. **Smjese koje sadrže cijanoakrilate**

Naljepnica na neposrednoj ambalaži ljepila na bazi cijanoakrilata mora sadržavati sljedeću obavijest:

▼B

EUH202 – „Cianoakrilat. Opasnost. Trenutno lijepi kožu i oči. Držati izvan dohvata djece.”

Pakiranju treba priložiti odgovarajuće sigurnosne upute.

2.3. **Cementi i cementne smjese**

Osim ako je taj cement odnosno cementna smjesa već razvrstana i označena kao tvar ili smjesa koja izaziva preosjetljivost, uz oznake upozorenja H317 „Može izazvati alergijsku reakciju kože.”, naljepnica na ambalaži cementa ili cementne smjese čiji sadržaj topljivog kroma (VI) u ukupnoj suhoj masi cementa u hidratiziranom obliku iznosi više od 0,0002 % mora sadržavati sljedeću obavijest:

EUH203 – „Sadrži krom (VI). Može izazvati alergijsku reakciju.”

Ako se koriste redukcijska sredstva, na ambalaži cementa i smjesa koje sadrže cement treba navesti podatke o datumu pakiranja, uvjetima i vremenu skladištenja u kojima aktivnost redukcijskog sredstva ostaje održana i sadržaj topljivog kroma VI ostaje ispod 0,0002 %.

2.4. **Smjese koje sadrže izocijanate**

Ako to već nije navedeno na naljepnici na ambalaži, na smjesama koje sadrže izocijanate (u obliku monomera, oligomera, prepolimera itd. ili njihovih smjesa) mora se nalaziti sljedeća obavijest:

EUH204 – „Sadrži izocianate. Može izazvati alergijsku reakciju.”

2.5. **Smjese koje sadrže epoksidne komponente prosječne molekularne mase ≤ 700**

Ako to već nije navedeno na naljepnici na pakiranju, na smjesama koje sadrže epoksidne komponente prosječne molekularne mase ≤ 700 mora se nalaziti sljedeća obavijest:

EUH205 – „Sadrži epoksidne sastojke. Može izazvati alergijsku reakciju.”

2.6. **Smjese u prometu na malo koje sadrže aktivni klor**

Naljepnica na pakiranju smjesa koje sadrže više od 1 % aktivnog klora mora sadržavati sljedeću obavijest:

EUH206 – „Upozorenje! Ne koristiti s drugim proizvodima. Mogu se osloboditi opasni plinovi (klor).”

2.7. **Smjese za lemljenje ili zavarivanje koje sadrže kadmij (legure)**

Naljepnica na pakiranju gore spomenutih smjesa mora sadržavati sljedeću obavijest:

EUH207 – „Upozorenje! Sadrži kadmij. Tijekom uporabe stvara se opasni dim. Vidjeti podatke dostavljene od proizvođača. Postupati prema uputama o mjerama sigurnosti.”

▼M2

2.8. **Smjese koje sadrže najmanje jednu tvar koja izaziva preosjetljivost**

Naljepnica na pakiranju smjesa koje nisu razvrstane kao smjese koja izazivaju preosjetljivost, ali koje sadrže najmanje jednu tvar razvrstanu kao tvar koja izaziva preosjetljivost i koja je prisutna u koncentraciji jednakoj ili većoj od one utvrđene u tablici 3.4.6. Priloga I. sadrži sljedeću obavijest:

EUH208 – „Sadrži (naziv tvari koja izaziva preosjetljivost). Može izazvati alergijsku reakciju.”

Smjese razvrstane kao smjese koja izazivaju preosjetljivost, koje sadrže jednu ili više ostalih tvari koje su razvrstane kao tvari koje izazivaju preosjetljivost (osim one koja je dovela do razvrstavanja smjese) i koje su prisutne u koncentraciji jednakoj ili većoj od one utvrđene u tablici 3.4.6. Priloga I. sadrže na naljepnici naziv(e) te (tih) tvari.

▼B

2.9. **Tekuće smjese koje sadrže halogenirane ugljikovodike**

U slučaju tekućih smjesa koje nemaju plamište ili imaju plamište iznad 60 ° C, ali ne više od 93 ° C, i koje sadrže halogenirane ugljikovodike i više od 5 % lako zapaljivih ili zapaljivih tvari, naljepnica na pakiranju mora sadržavati jednu od sljedećih obavijesti, ovisno o tomu je li spomenuta tvar lako zapaljiva ili zapaljiva.

EUH209 – „Pri uporabi može postati lako zapaljivo.”

EUH209A – „Pri uporabi može postati zapaljivo.”

2.10. **Smjese koje nisu namijenjene prometu na malo**

U slučaju smjesa koje nisu razvrstane kao opasne, ali sadrže:

▼M2

— ≥ 0,1 % tvari razvrstane kao tvar koja izaziva preosjetljivost kože 1., 1.B kategorije, tvar koja izaziva preosjetljivost dišnih putova 1., 1.B kategorije ili kancerogena tvar 2. kategorije, ili

— ≥ 0,01 % tvari razvrstane kao tvar koja izaziva preosjetljivost kože 1.A kategorije, tvar koja izaziva preosjetljivost dišnih putova 1.A kategorije, ili

— ≥ jedna desetina specifične granične koncentracije za tvar razvrstanu kao tvar koja izaziva preosjetljivost kože ili tvar koja izaziva preosjetljivost dišnih putova sa specifičnom graničnom koncentracijom nižom od 0,1 %, ili

▼B

— ≥ 0,1 % tvari koja je razvrstana kao reproduktivno toksična tvar 1.A, 1.B ili 2. kategorije ili tvar s učincima na dojenje ili preko dojenja, ili

— najmanje jednu tvar u pojedinačnoj koncentraciji ≥ 1 % masenog udjela, u slučaju neplinovitih smjesa, odnosno ≥ 0,2 % volumnog udjela, u slučaju plinovitih smjesa:

  — koja je razvrstana na temelju neke druge opasnosti za zdravlje ili okoliš, ili

  — za koju su u Zajednici predviđene granične vrijednosti izlaganja na radnom mjestu,

naljepnica na pakiranju mora sadržavati sljedeću obavijest:

EUH210 – „Sigurnosno-tehnički list dostupan na zahtjev.”

2.11. **Aerosoli**

Treba voditi računa da aerosoli također podliježu odredbama o označivanju u skladu s točkama 2.2. i 2.3. Priloga Direktivi 75/324/EEZ.

3. DIO 3.: POSEBNA PRAVILA ZA PAKIRANJE

3.1. **Odredbe o zatvaračima koji djeci otežavaju otvaranje**

3.1.1. ***Ambalaža koja mora biti opremljena zatvaračima koji djeci otežavaju otvaranje***

3.1.1.1. Ambalaža koja sadrži tvar ili smjesu koja se nalazi u prometu na malo i razvrstana je u 1., 2. ili 3. kategoriju akutne toksičnosti, 1. kategoriju TCO – jednokratno izlaganje, 1. kategoriju TCO – ponavljano izlaganje ili u 1. kategoriju s obzirom na nagrizanje kože mora, neovisno o zapremnini, biti opremljena zatvaračima koji djeci otežavaju otvaranje.

3.1.1.2. Ambalaža koja sadrži tvar ili smjesu koja se nalazi u prometu na malo i koja predstavlja opasnost od aspiracije i razvrstana je u skladu s odjeljcima 3.10.2. i 3.10.3. Priloga I. i označena u skladu s odjeljkom 3.10.4.1 Priloga I. mora biti opremljena zatvaračima koji djeci otežavaju otvaranje, neovisno o zapremnini, osim ako se radi o tvarima i smjesama koje se stavljaju na tržište u obliku aerosola ili u posudama sa zapečaćenim nastavkom za raspršivanje.

▼B

3.1.1.3. Ako tvar ili smjesa sadrži najmanje jednu od tvari navedenih u nastavku u koncentraciji koja je jednaka ili viša od navedenih maksimalnih pojedinačnih koncentracija i ako se ta tvar odnosno smjesa nalazi u prometu na malo, ambalaža mora biti opremljena zatvaračima koji djeci otežavaju otvaranje, neovisno o zapremnini.

Br.	Oznaka tvari			Granična vrijednost koncentracije
	CAS br.	Naziv	EZ br.	
1	67-56-1	metanol	200-659-6	≥ 3 %
2	75-09-2	diklormetan	200-838-9	≥ 1 %

3.1.2. ***Pakiranja za višekratno otvaranje***

Ako se zatvarači koji djeci otežavaju otvaranje koriste na pakiranjima za višekratno otvaranje, oni moraju udovoljavati normi EN ISO 8317 „Ambalaža koja djeci otežava otvaranje – Zahtjevi i postupci ispitivanja ambalaže za višekratno otvaranje” Europskog odbora za normizaciju (CEN) i Međunarodne organizacije za normizaciju (ISO), kako je izmijenjena.

3.1.3. ***Pakiranja za jednokratno otvaranje***

Ako se zatvarači koji djeci otežavaju otvaranje koriste na pakiranjima za jednokratno otvaranje, oni moraju udovoljavati normi CEN EN 862 „Ambalaža – Pakiranje koje djeci onemogućuje otvaranje – Zahtjevi i postupci ispitivanja ambalaže za jednokratno otvaranje nefarmaceutskih proizvoda” Europskog odbora za normizaciju (CEN), kako je izmijenjena.

3.1.4. ***Napomene***

3.1.4.1. Potvrde o sukladnosti s gornjim normama mogu izdati samo laboratoriji koji udovoljavaju normi EN ISO/IEC 17025, kako je izmijenjena.

3.1.4.2. *Posebni slučajevi*

Ispitivanje iz odjeljka 3.1.2. odnosno 3.1.3. nije potrebno provoditi ako je očigledno da je ambalaža dovoljno sigurna za djecu te da ona ne mogu doći do njezinoga sadržaja bez pomoći alata.

U svim ostalim slučajevima, ako ima osnove za sumnju da zatvarač nije siguran za djecu, nacionalno tijelo može zahtijevati od osobe koja stavlja proizvod na tržište da mu dostavi potvrdu laboratorija iz odjeljka 3.1.4.1. u kojoj se navodi da:

— s obzirom na vrstu zatvarača nije potrebno provoditi ispitivanje iz odjeljka 3.1.2. odnosno 3.1.3., ili

— je zatvarač ispitan i utvrđeno je da udovoljava gore spomenutim normama.

▼M4

3.2. **Upozorenja na opip**

3.2.1. ***Ambalaža koja mora biti opremljena upozorenjem na opip***

3.2.1.1. U slučaju kad se tvari ili smjese nalaze u prometu na malo i razvrstane su s obzirom na akutnu toksičnost, nagrizanje kože, mutageni učinak na zametne stanice 2. kategorije, kancerogenost 2. kategorije, reproduktivnu toksičnost 2. kategorije, preosjetljivost ako se udiše, TCO 1. ili 2. kategorije, opasnost od aspiracije, ili kao zapaljivi plinovi, zapaljive tekućine 1. ili 2. kategorije, ili zapaljive ili krutine, ambalaža neovisno o zapremini mora biti opremljena upozorenjem opasnosti na opip.

▼M4

3.2.1.2. Odjeljak 3.2.1.1. ne primjenjuje se na prenosive plinske posude. Aerosoli i spremnici opremljeni zapečaćenim nastavkom za raspršivanje koji sadrže tvari ili smjese razvrstane kao tvari ili smjese koje predstavljaju opasnost od aspiracije ne moraju biti opremljeni upozorenjem na opip osim ako su razvrstane s obzirom na jednu ili više drugih opasnosti iz odjeljka 3.2.1.1.

3.2.2. ***Odredbe koje se odnose na upozorenje na opip***

Tehničke specifikacije za upozorenja na opip sukladna su normi EN ISO 11683 ‚Ambalaža - Upozorenje opasnosti na opip - Zahtjevi' kako je izmijenjena.

▼M9

3.3. **Tekući deterdženti za pranje rublja za široku potrošnju u topljivoj ambalaži za jednokratnu uporabu**

Ako je tekući deterdžent za pranje rublja za široku potrošnju u dozama za jednokratnu uporabu sadržan u topljivoj ambalaži, primjenjuju se sljedeće dodatne odredbe:

3.3.1. Tekući deterdženti za pranje rublja za široku potrošnju u topljivoj ambalaži za jednokratnu uporabu moraju biti sadržani u vanjskoj ambalaži. Vanjska ambalaža mora udovoljavati zahtjevima odjeljka 3.3.2., a topljiva ambalaža mora udovoljavati zahtjevima odjeljka 3.3.3.

3.3.2. Vanjska ambalaža mora:

i. biti neprozirna ili tamna tako da sprječava vidljivost proizvoda ili pojedinačnih doza;

ii. ne dovodeći u pitanje članak 32. stavak 3., nositi oznaku obavijesti P102 „Čuvati izvan dohvata djece" na vidljivom mjestu i u formatu koji privlači pozornost;

iii. biti samostojeći spremnik koji se može na jednostavan način višekratno zatvarati;

iv. ne dovodeći u pitanje zahtjeve iz odjeljka 3.1., biti opremljen zatvaračem koji:

(a) onemogućuje maloj djeci otvaranje ambalaže jer zahtijeva koordinirane pokrete obiju ruku te snagu koja otežava maloj djeci otvaranje;

(b) zadržava svoju funkcionalnost u uvjetima ponavljanog otvaranja i zatvaranja tijekom cijelog životnog vijeka vanjske ambalaže.

3.3.3. Topljiva ambalaža mora:

i. sadržavati agens koji uzrokuje averziju u koncentraciji koja je sigurna i koja izaziva oralnu repulzivnu reakciju u roku od najviše 6 sekundi, u slučaju slučajnog oralnog izlaganja;

ii. zadržati svoj tekući sadržaj najmanje 30 sekundi kada se topljiva ambalaža uroni u vodu od 20 °C;

iii. izdržati mehaničku kompresiju sile najmanje 300 N u standardnim uvjetima ispitivanja.

▼B

4. DIO 4.: POSEBNO PRAVILO ZA OZNAČIVANJE SREDSTAVA ZA ZAŠTITU BILJA

Ne dovodeći u pitanje informacije koje se zahtijevaju u skladu s člankom 16. Direktive 91/414/EEZ i Prilogom V. toj Direktivi, na oznakama sredstava za zaštitu bilja koja podliježu Direktivi 91/414/EEZ mora se nalaziti i sljedeći tekst:

EUH401 – „Da bi se izbjegli rizici za zdravlje ljudi i okoliš treba se pridržavati uputa za uporabu."

5. DIO 5.: POPIS OPASNIH TVARI I SMJESA NA KOJE SE PRIMJENJUJE ČLANAK 29. STAVAK 3.

— Unaprijed pripremljeni cement i beton u mokrom stanju.

▼B

PRILOG III.

POPIS OZNAKA UPOZORENJA, DOPUNSKIH OZNAKA UPOZORENJA I DOPUNSKIH ELEMENATA OZNAČIVANJA

1. **Dio 1.: Oznake upozorenja**

▼M2

Oznake upozorenja primjenjuju se u skladu s 2., 3., 4. i 5. dijelom Priloga I.

Pri odabiru oznaka upozorenja u skladu s člancima 21. i 27. dobavljači mogu koristiti kombinirane oznake upozorenja predviđene ovim Prilogom.

U skladu s člankom 27. na označivanje se mogu primijeniti sljedeća načela prvenstva za oznake upozorenja:

(a) ako je dodijeljena oznaka upozorenja H410 „Vrlo otrovno za vodeni okoliš s dugotrajnim učincima”, može se ispustiti oznaka H400 „Vrlo otrovno za vodeni okoliš”;

(b) ako je dodijeljena oznaka H314 „Uzrokuje teške opekline kože i ozljede oka”, može se ispustiti oznaka H318 „Uzrokuje teške ozljede oka”.

Kao pokazatelj načina primjene ili izloženosti mogu se koristiti kombinirane oznake upozorenja iz tablice 1.2.;

▼B

Tablica 1.1.

Oznake upozorenja za fizikalne opasnosti

H200 ►M2 —— ◄	Jezik	2.1. – Eksplozivi, nestabilni eksplozivi
	BG	Нестабилен експлозив.
	ES	Explosivo inestable.
	CS	Nestabilní výbušnina.
	DA	Ustabilt eksplosiv.
	DE	Instabil, explosiv.
	ET	Ebapüsiv lõhkeaine.
	EL	Ασταθή εκρηκτικά.
	EN	Unstable explosives.
	FR	Explosif instable.
	GA	Pléascáin éagobhsaí.
▼M5	HR	Nestabilni eksplozivi
▼B	IT	Esplosivo instabile.
	LV	Nestabili sprādzienbīstami materiāli.
	LT	Nestabilios sprogios medžiagos.
	HU	Instabil robbanóanyagok.
	MT	Splussivi instabbli.
	NL	Instabiele ontplofbare stof.
	PL	Materiały wybuchowe niestabilne.
	PT	Explosivo instável.

▼B

H200 ►M2 —— ◄	Jezik	2.1. – Eksplozivi, nestabilni eksplozivi
	RO	Exploziv instabil.
	SK	Nestabilné výbušniny.
	SL	Nestabilni eksplozivi.
	FI	Epästabiili räjähde.
	SV	Instabilt explosivt.

▼M2 _____

▼B

H201	Jezik	2.1. – Eksplozivi, odjeljak 1.1.
	BG	Експлозив; опасност от масова експлозия.
	ES	Explosivo; peligro de explosión en masa.
	CS	Výbušnina; nebezpečí masivního výbuchu.
	DA	Eksplosiv, masseeksplosionsfare.
	DE	Explosiv, Gefahr der Massenexplosion.
	ET	Plahvatusohtlik; massiplahvatusoht.
	EL	Εκρηκτικό· κίνδυνος μαζικής έκρηξης.
	EN	Explosive; mass explosion hazard.
	FR	Explosif; danger d'explosion en masse.
	GA	Pléascach; guais mhórphléasctha.
▼M5	HR	Eksplozivno; opasnost od eksplozije ogromnih razmjera.
▼B	IT	Esplosivo; pericolo di esplosione di massa.
	LV	Sprādzienbīstams; masveida sprādzienbīstamība.
	LT	Sprogios medžiagos, kelia masinio sprogimo pavojų.
	HU	Robbanóanyag; teljes tömeg felrobbanásának veszélye.
	MT	Splussiv; periklu li jisplodu kollha f'daqqa.
	NL	Ontplofbare stof; gevaar voor massa-explosie.
	PL	Materiał wybuchowy; zagrożenie wybuchem masowym.
	PT	Explosivo; perigo de explosão em massa.
	RO	Exploziv; pericol de explozie în masă.
	SK	Výbušnina, nebezpečenstvo rozsiahleho výbuchu.
	SL	Eksplozivno; nevarnost eksplozije v masi.

▼B

H201	Jezik	2.1. – Eksplozivi, odjeljak 1.1.
	FI	Räjähde; massaräjähdysvaara.
	SV	Explosivt. Fara för massexplosion.

H202	Jezik	2.1. – Eksplozivi, odjeljak 1.2.
	BG	Експлозив; сериозна опасност от разпръскване.
	ES	Explosivo; grave peligro de proyección.
	CS	Výbušnina; vážné nebezpečí zasažení částicemi.
	DA	Eksplosiv, alvorlig fare for udslyngning af fragmenter.
	DE	Explosiv; große Gefahr durch Splitter, Sprengund Wurfstücke.
	ET	Plahvatusohtlik; suur laialipaiskumisoht.
	EL	Εκρηκτικό· σοβαρός κίνδυνος εκτόξευσης.
	EN	Explosive, severe projection hazard.
	FR	Explosif; danger sérieux de projection.
	GA	Pléascach, guais throm teilgin.
▼M5	HR	Eksplozivno; velika opasnost od rasprskavanja.
▼B	IT	Esplosivo; grave pericolo di proiezione.
	LV	Sprādzienbīstams; augsta izmetes bīstamība.
	LT	Sprogios medžiagos, kelia didelį išsvaidymo pavojų.
	HU	Robbanóanyag; kivetés súlyos veszélye.
	MT	Splussiv, periklu serju ta' projezzjoni.
	NL	Ontplofbare stof, ernstig gevaar voor scherfwerking.
	PL	Materiał wybuchowy, poważne zagrożenie rozrzutem.
	PT	Explosivo, perigo grave de projecções.
	RO	Exploziv; pericol grav de proiectare.
	SK	Výbušnina, závažné nebezpečenstvo rozletenia úlomkov.
	SL	Eksplozivno, velika nevarnost za nastanek drobcev.
	FI	Räjähde; vakava sirpalevaara.
	SV	Explosivt. Allvarlig fara för splitter och kaststycken.

H203	Jezik	2.1. – Eksplozivi, odjeljak 1.3.
	BG	Експлозив; опасност от пожар, взрив или разпръскване.
	ES	Explosivo; peligro de incendio, de onda expansiva o de proyección.
	CS	Výbušnina; nebezpečí požáru, tlakové vlny nebo zasažení částicemi.

▼B

H203	Jezik	2.1. – Eksplozivi, odjeljak 1.3.
	DA	Eksplosiv, fare for brand, eksplosion eller udslyngning af fragmenter.
	DE	Explosiv; Gefahr durch Feuer, Luftdruck oder Splitter, Spreng- und Wurfstücke.
	ET	Plahvatusohtlik; süttimis-, plahvatus- või laialipaiskumisoht.
	EL	Εκρηκτικό· κίνδυνος πυρκαγιάς, ανατίναξης ή εκτόξευσης.
	EN	Explosive; fire, blast or projection hazard.
	FR	Explosif; danger d'incendie, d'effet de souffle ou de projection.
	GA	Pléascach; guais dóiteáin, phléasctha nó teilgin.
▼M5	HR	Eksplozivno; opasnost od vatre, udarnog vala ili rasprskavanja.
▼B	IT	Esplosivo; pericolo di incendio, di spostamento d'aria o di proiezione.
	LV	Sprādzienbīstams; uguns, triecienviļņa vai izmetes bīstamība.
	LT	Sprogios medžiagos, kelia gaisro, sprogimo arba išsvaidymo pavojų.
	HU	Robbanóanyag; tűz, robbanás vagy kivetés veszélye.
	MT	Splussiv; periklu ta' nar, blast jew projezzjoni.
	NL	Ontplofbare stof; gevaar voor brand, luchtdrukwerking of scherfwerking.
	PL	Materiał wybuchowy; zagrożenie pożarem, wybuchem lub rozrzutem.
	PT	Explosivo; perigo de incêndio, sopro ou projecções.
	RO	Exploziv; pericol de incendiu, detonare sau proiectare.
	SK	Výbušnina, nebezpečenstvo požiaru, výbuchu alebo rozletenia úlomkov.
	SL	Eksplozivno; nevarnost za nastanek požara, udarnega vala ali drobcev.
	FI	Räjähde; palo-, räjähdys- tai sirpalevaara.
	SV	Explosivt. Fara för brand, tryckvåg eller splitter och kaststycken.

H204	Jezik	2.1. – Eksplozivi, odjeljak 1.4.
	BG	Опасност от пожар или разпръскване.
	ES	Peligro de incendio o de proyección.
	CS	Nebezpečí požáru nebo zasažení částicemi.
	DA	Fare for brand eller udslyngning af fragmenter.
	DE	Gefahr durch Feuer oder Splitter, Spreng- und Wurfstücke.

▼B

H204	Jezik	2.1. – Eksplozivi, odjeljak 1.4.
	ET	Süttimis- või laialipaiskumisoht.
	EL	Κίνδυνος πυρκαγιάς ή εκτόξευσης.
	EN	Fire or projection hazard.
	FR	Danger d'incendie ou de projection.
	GA	Guais dóiteáin nó teilgin.
▼M5	HR	Opasnost od vatre ili rasprskavanja.
▼B	IT	Pericolo di incendio o di proiezione.
	LV	Uguns vai izmetes bīstamība.
	LT	Gaisro arba išsvaidymo pavojus.
	HU	Tűz vagy kivetés veszélye.
	MT	Periklu ta' nar jew ta' projezzjoni.
	NL	Gevaar voor brand of scherfwerking.
	PL	Zagrożenie pożarem lub rozrzutem.
	PT	Perigo de incêndio ou projecções.
	RO	Pericol de incendiu sau de proiectare.
	SK	Nebezpečenstvo požiaru alebo rozletenia úlomkov.
	SL	Nevarnost za nastanek požara ali drobcev.
	FI	Palo- tai sirpalevaara.
	SV	Fara för brand eller splitter och kaststycken.

H205	Jezik	2.1. – Eksplozivi, odjeljak 1.5
	BG	Може да предизвика масова експлозия при пожар.
	ES	Peligro de explosión en masa en caso de incendio.
	CS	Při požáru může způsobit masivní výbuch.
	DA	Fare for masseeksplosion ved brand.
	DE	Gefahr der Massenexplosion bei Feuer.
	ET	Süttimise korral massiplahvatusoht.
	EL	Κίνδυνος μαζικής έκρηξης σε περίπτωση πυρκαγιάς.
	EN	May mass explode in fire.
	FR	Danger d'explosion en masse en cas d'incendie.
	GA	D'fhéadfadh sé go mbeadh mórphléascadh i dtine.
▼M5	HR	U vatri može izazvati eksploziju ogromnih razmjera.
▼B	IT	Pericolo di esplosione di massa in caso d'incendio.

▼B

H205	Jezik	2.1. – Eksplozivi, odjeljak 1.5
	LV	Ugunī var masveidā eksplodēt.
	LT	Per gaisrą gali sukelti masinį sprogimą.
	HU	Tűz hatására a teljes tömeg felrobbanhat.
	MT	Jista' jisplodi f'daqqa fin-nar.
	NL	Gevaar voor massa-explosie bij brand.
	PL	Może wybuchać masowo w przypadku pożaru.
	PT	Perigo de explosão em massa em caso de incêndio.
	RO	Pericol de explozie în masă în caz de incendiu.
	SK	Nebezpečenstvo rozsiahleho výbuchu pri požiari.
	SL	Pri požaru lahko eksplodira v masi.
	FI	Koko massa voi räjähtää tulessa.
	SV	Fara för massexplosion vid brand.

H220	Jezik	2.2. – Zapaljivi plinovi, 1. kategorija opasnosti
	BG	Изключително запалим газ.
	ES	Gas extremadamente inf lamable.
	CS	Extrémně hořlavý plyn.
	DA	Yderst brandfarlig gas.
	DE	Extrem entzündbares Gas.
	ET	Eriti tuleohtlik gaas.
	EL	Εξαιρετικά εύφλεκτο αέριο.
	EN	Extremely flammable gas.
	FR	Gaz extrêmement inflammable.
	GA	Gás fíor-inadhainte.
▼M5	HR	Vrlo lako zapaljivi plin.
▼B	IT	Gas altamente infiammabile.
	LV	Īpaši viegli uzliesmojoša gāze.
	LT	Ypač degios dujos.
	HU	Rendkívül tűzveszélyes gáz.
	MT	Gass li jaqbad malajr ħafna.
	NL	Zeer licht ontvlambaar gas.
	PL	Skrajnie łatwopalny gaz.
	PT	Gás extremamente inflamável.
	RO	Gaz extrem de inf lamabil.
	SK	Mimoriadne horľavý plyn.
	SL	Zelo lahko vnetljiv plin.

▼B

H220	Jezik	2.2. – Zapaljivi plinovi, 1. kategorija opasnosti
	FI	Erittäin helposti syttyvä kaasu.
	SV	Extremt brandfarlig gas.

H221	Jezik	2.2. – Zapaljivi plinovi, 2. kategorija opasnosti
	BG	Запалим газ.
	ES	Gas inflamable.
	CS	Hořlavý plyn.
	DA	Brandfarlig gas.
	DE	Entzündbares Gas.
	ET	Tuleohtlik gaas.
	EL	Εύφλεκτο αέριο.
	EN	Flammable gas.
	FR	Gaz inflammable.
	GA	Gás inadhainte.
▼M5	HR	Zapaljivi plin.
▼B	IT	Gas infiammabile.
	LV	Uzliesmojoša gāze.
	LT	Degios dujos.
	HU	Tűzveszélyes gáz.
	MT	Gass li jaqbad.
	NL	Ontvlambaar gas.
	PL	Gaz łatwopalny.
	PT	Gás inflamável.
	RO	Gaz inflamabil.
	SK	Horľavý plyn.
	SL	Vnetljiv plin.
	FI	Syttyvä kaasu.
	SV	Brandfarlig gas.

▼M4

H222	Jezik	2.3 — Aerosoli, 1. kategorija opasnosti
▼B	BG	Изключително запалим аерозол.
	ES	Aerosol extremadamente inflamable.
	CS	Extrémně hořlavý aerosol.
	DA	Yderst brandfarlig aerosol.
	DE	Extrem entzündbares Aerosol.
	ET	Eriti tuleohtlik aerosool.
	EL	Εξαιρετικά εύφλεκτο αερόλυμα.
	EN	Extremely flammable aerosol.

▼M4

H222	Jezik	2.3 — Aerosoli, 1. kategorija opasnosti
▼B	FR	Aérosol extrêmement inflammable.
	GA	Aerasól fíor-inadhainte.
▼M5	HR	Vrlo lako zapaljivi aerosol.
▼B	IT	Aerosol altamente infiammabile.
	LV	Īpaši viegli uzliesmojošs aerosols.
	LT	Ypač degus aerozolis.
	HU	Rendkívül tűzveszélyes aeroszol.
	MT	Aerosol li jaqbad malajr ħafna.
	NL	Zeer licht ontvlambare aerosol.
	PL	Skrajnie łatwopalny aerozol.
	PT	Aerossol extremamente inflamável.
	RO	Aerosol extrem de inflamabil.
	SK	Mimoriadne horľavý aerosól.
	SL	Zelo lahko vnetljiv aerosol.
	FI	Erittäin helposti syttyvä aerosoli.
	SV	Extremt brandfarlig aerosol.

▼M4

H223	Jezik	2.3. —Aerosoli, 2. kategorija opasnosti
	BG	Запалим аерозол.
	ES	Aerosol inflamable.
	CS	Hořlavý aerosol.
	DA	Brandfarlig aerosol.
	DE	Entzündbares Aerosol.
	ET	Tuleohtlik aerosool.
	EL	Εύφλεκτο αερόλυμα.
	EN	Flammable aerosol.
	FR	Aérosol inflammable.
	GA	Aerasól inadhainte.
	IT	Aerosol infiammabile.
	LV	Uzliesmojošs aerosols.
	LT	Degus aerozolis.
	HU	Tűzveszélyes aeroszol.
	MT	Aerosol li jaqbad.
	NL	Ontvlambaar aerosol.
	PL	Łatwopalny aerozol.
	PT	Aerossol inflamável.
	RO	Aerosol inflamabil.
	SK	Horľavý aerosól.
	SL	Vnetljiv aerosol.
	FI	Syttyvä aerosoli.
	SV	Brandfarlig aerosol.

▼B

H224	Jezik	2.6. – Zapaljive tekućine, 1. kategorija opasnosti
	BG	Изключително запалими течност и пари.
	ES	Líquido y vapores extremadamente inflamables.
	CS	Extrémně hořlavá kapalina a páry.
	DA	Yderst brandfarlig væske og damp.
	DE	Flüssigkeit und Dampf extrem entzündbar.
	ET	Eriti tuleohtlik vedelik ja aur.
	EL	Υγρό και ατμοί εξαιρετικά εύφλεκτα.
	EN	Extremely flammable liquid and vapour.
	FR	Liquide et vapeurs extrêmement inflammables.
	GA	Leacht fíor-inadhainte agus gal fhíor-inadhainte.
▼M5	HR	Vrlo lako zapaljiva tekućina i para.
▼B	IT	Liquido e vapori altamente infiammabili.
	LV	Īpaši viegli uzliesmojošs šķidrums un tvaiki.
	LT	Ypač degūs skystis ir garai.
	HU	Rendkívül tűzveszélyes folyadék és gőz.
	MT	Likwidu u fwar li jaqbdu malajr ħafna.
	NL	Zeer licht ontvlambare vloeistof en damp.
	PL	Skrajnie łatwopalna ciecz i pary.
	PT	Líquido e vapor extremamente inflamáveis.
	RO	Lichid şi vapori extrem de inflamabili.
	SK	Mimoriadne horľavá kvapalina a pary.
	SL	Zelo lahko vnetljiva tekočina in hlapi.
	FI	Erittäin helposti syttyvä neste ja höyry.
	SV	Extremt brandfarlig vätska och ånga.

H225	Jezik	2.6 – Zapaljive tekućine, 2. kategorija opasnosti
	BG	Силно запалими течност и пари.
	ES	Líquido y vapores muy inflamables.
	CS	Vysoce hořlavá kapalina a páry.
	DA	Meget brandfarlig væske og damp.
	DE	Flüssigkeit und Dampf leicht entzündbar.
	ET	Väga tuleohtlik vedelik ja aur.
	EL	Υγρό και ατμοί πολύ εύφλεκτα.
	EN	Highly flammable liquid and vapour.
	FR	Liquide et vapeurs très inf lammables.

▼B

H225	Jezik	2.6 – Zapaljive tekućine, 2. kategorija opasnosti
	GA	Leacht an-inadhainte agus gal an-inadhainte.
▼M5	HR	Lako zapaljiva tekućina i para.
▼B	IT	Liquido e vapori facilmente infiammabili.
	LV	Viegli uzliesmojošs šķidrums un tvaiki.
	LT	Labai degūs skystis ir garai.
	HU	Fokozottan tűzveszélyes folyadék és gőz.
	MT	Likwidu u fwar li jaqbdu malajr ħafna.
	NL	Licht ontvlambare vloeistof en damp.
	PL	Wysoce łatwopalna ciecz i pary.
	PT	Líquido e vapor facilmente inflamáveis.
	RO	Lichid și vapori foarte inflamabili.
	SK	Veľmi horľavá kvapalina a pary.
	SL	Lahko vnetljiva tekočina in hlapi.
	FI	Helposti syttyvä neste ja höyry.
	SV	Mycket brandfarlig vätska och ånga.

H226	Jezik	2.6. – Zapaljive tekućine, 3. kategorija opasnosti
	BG	Запалими течност и пари.
	ES	Líquidos y vapores inflamables.
	CS	Hořlavá kapalina a páry.
	DA	Brandfarlig væske og damp.
	DE	Flüssigkeit und Dampf entzündbar.
	ET	Tuleohtlik vedelik ja aur.
	EL	Υγρό και ατμοί εύφλεκτα.
	EN	Flammable liquid and vapour.
	FR	Liquide et vapeurs inflammables.
	GA	Leacht inadhainte agus gal inadhainte.
▼M5	HR	Zapaljiva tekućina i para.
▼B	IT	Liquido e vapori infiammabili.
	LV	Uzliesmojošs šķidrums un tvaiki.
	LT	Degūs skystis ir garai.
	HU	Tűzveszélyes folyadék és gőz.
	MT	Likwidu u fwar li jaqbdu.
	NL	Ontvlambare vloeistof en damp.
	PL	Łatwopalna ciecz i pary.
	PT	Líquido e vapor inflamáveis.

▼B

H226	Jezik	2.6. – Zapaljive tekućine, 3. kategorija opasnosti
	RO	Lichid şi vapori inf lamabili.
	SK	Horľavá kvapalina a pary.
	SL	Vnetljiva tekočina in hlapi.
	FI	Syttyvä neste ja höyry.
	SV	Brandfarlig vätska och ånga.

H228	Jezik	2.7. – Zapaljive krutine, 1. i 2. kategorija opasnosti
	BG	Запалимо твърдо вещество.
	ES	Sólido inflamable.
	CS	Hořlavá tuhá látka.
	DA	Brandfarligt fast stof.
	DE	Entzündbarer Feststoff.
	ET	Tuleohtlik tahke aine.
	EL	Εύφλεκτο στερεό.
	EN	Flammable solid.
	FR	Matière solide inflammable.
	GA	Solad inadhainte.
▼M5	HR	Zapaljiva krutina.
▼B	IT	Solido infiammabile.
	LV	Uzliesmojoša cieta viela.
	LT	Degi kietoji medžiaga.
	HU	Tűzveszélyes szilárd anyag.
	MT	Solidu li jaqbad.
	NL	Ontvlambare vaste stof.
	PL	Substancja stała łatwopalna.
	PT	Sólido inflamável.
	RO	Solid inflamabil.
	SK	Horľavá tuhá látka.
	SL	Vnetljiva trdna snov.
	FI	Syttyvä kiinteä aine.
	SV	Brandfarligt fast ämne.

▼M4

H229	Jezik	2.3. —Aerosoli, 1., 2., 3. kategorija opasnosti
	BG	Съд под налягане: може да експлодира при нагряване.
	ES	Recipiente a presión: Puede reventar si se calienta.
	CS	Nádoba je pod tlakem: při zahřívání se může roztrhnout.

▼M4

H229	Jezik	2.3. —Aerosoli, 1., 2., 3. kategorija opasnosti
	DA	Beholder under tryk. Kan sprænges ved opvarmning.
	DE	Behälter steht unter Druck: Kann bei Erwärmung bersten.
	ET	Mahuti on rõhu all: kuumenemisel võib lõhkeda.
	EL	Δοχείο υπό πίεση. Κατά τη θέρμανση μπορεί να διαρραγεί.
	EN	Pressurised container: May burst if heated.
	FR	Récipient sous pression: peut éclater sous l'effet de la chaleur.
	GA	Coimeádán brúchóirithe: D'fhéadfadh sé pléascadh, má théitear é.
▼M8	HR	Spremnik pod tlakom:može se rasprsnuti ako se grije.
▼M4	IT	Contenitore pressurizzato: può esplodere se riscaldato.
	LV	Tvertne zem spiediena: karstumā var eksplodēt.
	LT	Slėginė talpykla. Kaitinama gali sprogti.
	HU	Az edényben túlnyomás uralkodik: hő hatására megrepedhet.
	MT	Kontenitur taħt pressjoni. Jista jinfaqa meta jissaħħan.
	NL	Houder onder druk: kan open barsten bij verhitting.
	PL	Pojemnik pod ciśnieniem: Ogrzanie grozi wybuchem.
	PT	Recipiente sob pressão: risco de explosão sob a ação do calor.
	RO	Recipient sub presiune: Poate exploda daca este incalzit.
	SK	Nádoba je pod tlakom: Pri zahriatí sa môže roztrhnúť.
	SL	Posoda je pod tlakom: lahko eksplodira pri segrevanju.
	FI	Painesäiliö: Voi revetä kuumennettaessa.
	SV	Tryckbehållare: Kan sprängas vid uppvärmning.

H230	Jezik	2.2. —Zapaljivi plinovi (uključujući kemijski nestabilne plinove), A kategorija opasnosti
	BG	Може да реагира експлозивно дори при отсъствие на въздух.
	ES	Puede explotar incluso en ausencia de aire.
	CS	Může reagovat výbušně i bez přítomnosti vzduchu.
	DA	Kan reagere eksplosivt selv i fravær af luft.
	DE	Kann auch in Abwesenheit von Luft explosionsartig reagieren.
	ET	Võib reageerida plahvatuslikult isegi õhuga kokku puutumata.

▼M4

H230	Jezik	2.2. —Zapaljivi plinovi (uključujući kemijski nestabilne plinove), A kategorija opasnosti
	EL	Δύναται να εκραγεί ακόμη και απουσία αέρος.
	EN	May react explosively even in the absence of air.
	FR	Peut exploser même en l'absence d'air.
	GA	D'fhéadfadh sé imoibriú go pléascach fiú mura bhfuil aer ann.
▼M8	HR	Može eksplozivno reagirati i bez prisustva zraka.
▼M4	IT	Può esplodere anche in assenza di aria.
	LV	Var eksplodēt pat bezgaisa vidē.
	LT	Gali sprogti net ir nesant oro.
	HU	Még levegő hiányában is robbanásszerű reakcióba léphet.
	MT	Jista jisplodi anke fin-nuqqas ta' l-arja.
	NL	Kan explosief reageren zelfs in afwezigheid van lucht.
	PL	Może reagować wybuchowo nawet bez dostępu powietrza.
	PT	Pode reagir explosivamente mesmo na ausência de ar.
	RO	Pericol de explozie, chiar si in absenta aerului.
	SK	Môže reagovať výbušne aj bez prítomnosti vzduchu.
	SL	Lahko reagira eksplozivno tudi v odsotnosti zraka.
	FI	Voi reagoida räjähtäen jopa ilmattomassa tilassa.
	SV	Kan reagera explosivt även i frånvaro av luft.

H231	Jezik	2.2. —Zapaljivi plinovi (uključujući kemijski nestabilne plinove), B kategorija opasnosti
	BG	Може да реагира експлозивно дори при отсъствие на въздух при повишено налягане и/или температура.
	ES	Puede explotar incluso en ausencia de aire, a presión y/o temperatura elevadas.
	CS	Při zvýšeném tlaku a/nebo teplotě může reagovat výbušně i bez přítomnosti vzduchu.
	DA	Kan reagere eksplosivt selv i fravær af luft ved forhøjet tryk og/eller temperatur.
	DE	Kann auch in Abwesenheit von Luft bei erhöhtem Druck und/oder erhöhter Temperatur explosionsartig reagieren.
	ET	Võib reageerida plahvatuslikult isegi õhuga kokku puutumata kõrgenenud rõhul ja/või temperatuuril.
	EL	Δύναται να εκραγεί σε υψηλή θερμοκρασία και/ή πίεση ακόμη και απουσία αέρος.
	EN	May react explosively even in the absence of air at elevated pressure and/or temperature.

▼M4

H231	Jezik	2.2. —Zapaljivi plinovi (uključujući kemijski nestabilne plinove), B kategorija opasnosti
	FR	Peut exploser même en l'absence d'air à une pression et/ou température élevée(s).
	GA	D'fhéadfadh sé imoibriú go pléascach fiú mura bhfuil aer ann ag brú ardaithe agus/nó ag teocht ardaithe.
▼M8	HR	Može eksplozivno reagirati i bez prisustva zraka na povišenom tlaku i/ili temperaturi.
▼M4	IT	Può esplodere anche in assenza di aria a pressione e/o temperatura elevata.
	LV	Var eksplodēt pat bezgaisa vidē, paaugstinoties spiedienam un/vai temperatūrai.
	LT	Gali sprogti net ir nesant oro, esant didesniam slėgiui ir (arba) temperatūrai.
	HU	Magas nyomáson és/vagy hőmérsékleten még levegő hiányában is robbanásszerű reakcióba léphet.
	MT	Jista jisplodi anke fin-nuqqas ta' l-arja fi pressjoni għolja u/jew f'temperatura għolja.
	NL	Kan explosief reageren zelfs in afwezigheid van lucht bij verhoogde druk en/of temperatuur.
	PL	Może reagować wybuchowo nawet bez dostępu powietrza pod zwiększonym ciśnieniem i/lub po ogrzaniu.
	PT	Pode reagir explosivamente mesmo na ausência de ar a alta pressão e/ou temperatura.
	RO	Pericol de explozie, chiar și în absența aerului la presiune și/sau temperatură ridicată.
	SK	Môže reagovať výbušne aj bez prítomnosti vzduchu pri zvýšenom tlaku a/alebo teplote.
	SL	Lahko reagira eksplozivno tudi v odsotnosti zraka pri povišanem tlaku in/ali temperature.
	FI	Voi reagoida räjähtäen jopa ilmattomassa tilassa kohonneessa paineessa ja/tai lämpötilassa.
	SV	Kan reagera explosivt även i frånvaro av luft vid förhöjt tryck och/eller temperatur.

▼B

H240	Jezik	2.8. – Samoreagirajuće tvari i smjese, tip A 2.1.5. – Organski peroksidi, tip A
	BG	Може да предизвика експлозия при нагряване.
	ES	Peligro de explosión en caso de calentamiento.
	CS	Zahřívání může způsobit výbuch.
	DA	Eksplosionsfare ved opvarmning.
	DE	Erwärmung kann Explosion verursachen.
	ET	Kuumenemisel võib plahvatada.
	EL	Η θέρμανση μπορεί να προκαλέσει έκρηξη.

▼B

H240	Jezik	2.8. – Samoreagirajuće tvari i smjese, tip A 2.1.5. – Organski peroksidi, tip A
	EN	Heating may cause an explosion.
	FR	Peut exploser sous l'effet de la chaleur.
	GA	D'fhéadfadh téamh a bheith ina chúis le pléascadh.
▼M5	HR	Zagrijavanje može uzrokovati eksploziju.
▼B	IT	Rischio di esplosione per riscaldamento.
	LV	Sakaršana var izraisīt eksploziju.
	LT	Kaitinant gali sprogti.
	HU	Hő hatására robbanhat.
	MT	It-tisħin jista' jikkawża splużjoni.
	NL	Ontploffingsgevaar bij verwarming.
	PL	Ogrzanie grozi wybuchem.
	PT	Risco de explosão sob a acção do calor.
	RO	Pericol de explozie în caz de încălzire.
	SK	Zahrievanie môže spôsobiť výbuch.
	SL	Segrevanje lahko povzroči eksplozijo.
	FI	Räjähdysvaarallinen kuumennettaessa.
	SV	Explosivt vid uppvärmning.

H241	Jezik	2.8. – Samoreagirajuće tvari i smjese, tip B 2.1.5. – Organski peroksidi, tip B
	BG	Може да предизвика пожар или експлозия при нагряване.
	ES	Peligro de incendio o explosión en caso de calentamiento.
	CS	Zahřívání může způsobit požár nebo výbuch.
	DA	Brand- eller eksplosionsfare ved opvarmning.
	DE	Erwärmung kann Brand oder Explosion verursachen.
	ET	Kuumenemisel võib süttida või plahvatada.
	EL	Η θέρμανση μπορεί να προκαλέσει πυρκαγιά ή έκρηξη.

▼B

H241	Jezik	2.8. – Samoreagirajuće tvari i smjese, tip B 2.1.5. – Organski peroksidi, tip B
	EN	Heating may cause a fire or explosion.
	FR	Peut s'enf lammer ou exploser sous l'effet de la chaleur.
	GA	D'fhéadfadh téamh a bheith ina chúis le dóiteán nó le pléascadh.
▼M5	HR	Zagrijavanje može uzrokovati požar ili eksploziju.
▼B	IT	Rischio d'incendio o di esplosione per riscaldamento.
	LV	Sakaršana var izraisīt degšanu vai eksploziju.
	LT	Kaitinant gali sukelti gaisrą arba sprogti.
	HU	Hő hatására meggyulladhat vagy robbanhat.
	MT	It-tiswin jista' jikkawża nar jew splużjoni.
	NL	Brand- of ontploffingsgevaar bij verwarming.
	PL	Ogrzanie może spowodować pożar lub wybuch.
	PT	Risco de explosão ou de incêndio sob a acção do calor.
	RO	Pericol de incendiu sau de explozie în caz de încălzire.
	SK	Zahrievanie môže spôsobiť požiar alebo výbuch.
	SL	Segrevanje lahko povzroči požar ali eksplozijo.
	FI	Räjähdys- tai palovaarallinen kuumennettaessa.
	SV	Brandfarligt eller explosivt vid uppvärmning.

H242	Jezik	2.8. – Samoreagirajuće tvari i smjese, tip C, D, E, F 2.1.5. – Organski peroksidi, tip C, D, E, F
	BG	Може да предизвика пожар при нагряване.
	ES	Peligro de incendio en caso de calentamiento.
	CS	Zahřívání může způsobit požár.
	DA	Brandfare ved opvarmning.
	DE	Erwärmung kann Brand verursachen.
	ET	Kuumenemisel võib süttida.
	EL	Η θέρμανση μπορεί να προκαλέσει πυρκαγιά.
	EN	Heating may cause a fire.
	FR	Peut s'enf lammer sous l'effet de la chaleur.
	GA	D'fhéadfadh téamh a bheith ina chúis le dóiteán.
▼M5	HR	Zagrijavanje može uzrokovati požar.
▼B	IT	Rischio d'incendio per riscaldamento.

▼B

H242	Jezik	2.8. – Samoreagirajuće tvari i smjese, tip C, D, E, F 2.1.5. – Organski peroksidi, tip C, D, E, F
	LV	Sakaršana var izraisīt degšanu.
	LT	Kaitinant gali sukelti gaisrą.
	HU	Hő hatására meggyulladhat.
	MT	It-tiswin jista' jikkawża nar.
	NL	Brandgevaar bij verwarming.
	PL	Ogrzanie może spowodować pożar.
	PT	Risco de incêndio sob a acção do calor.
	RO	Pericol de incendiu în caz de încălzire.
	SK	Zahrievanie môže spôsobiť požiar.
	SL	Segrevanje lahko povzroči požar.
	FI	Palovaarallinen kuumennettaessa.
	SV	Brandfarligt vid uppvärmning.

H250	Jezik	2.9. – Piroforne tekućine, 1. kategorija opasnosti 2.10. – Piroforne krutine, 1. kategorija opasnosti
	BG	Самозапалва се при контакт с въздух.
	ES	Se inflama espontáneamente en contacto con el aire.
	CS	Při styku se vzduchem se samovolně vznítí.
	DA	Selvantænder ved kontakt med luft.
	DE	Entzündet sich in Berührung mit Luft von selbst.
	ET	Kokkupuutel õhuga süttib iseenesest.
	EL	Αυταναφλέγεται εάν εκτεθεί στον αέρα.
	EN	Catches fire spontaneously if exposed to air.
	FR	S'enf lamme spontanément au contact de l'air.
	GA	Téann trí thine go spontáineach má nochtar don aer.
▼M5	HR	Samozapaljivo u dodiru sa zrakom.
▼B	IT	Spontaneamente infiammabile all'aria.
	LV	Spontāni aizdegas saskarē ar gaisu.
	LT	Veikiami oro savaime užsidega.
	HU	Levegővel érintkezve önmagától meggyullad.
	MT	Jieħu n-nar spontanjament jekk ikun espost għall-arja.
	NL	Vat spontaan vlam bij blootstelling aan lucht.
	PL	Zapala się samorzutnie w przypadku wystawienia na działanie powietrza.

▼B

H250	Jezik	2.9. – Piroforne tekućine, 1. kategorija opasnosti 2.10. – Piroforne krutine, 1. kategorija opasnosti
	PT	Risco de inflamação espontânea em contacto com o ar.
	RO	Se aprinde spontan, în contact cu aerul.
	SK	Pri kontakte so vzduchuom sa spontánne vznieti.
	SL	Samodejno se vžge na zraku.
	FI	Syttyy itsestään palamaan joutuessaan kosketuksiin ilman kanssa.
	SV	Spontanantänder vid kontakt med luft.

H251	Jezik	2.11. – Samozagrijavajuće tvari i smjese, 1. kategorija opasnosti
	BG	Самонагряващо се: може да се запали.
	ES	Se calienta espontáneamente; puede inflamarse.
	CS	Samovolně se zahřívá: může se vznítit.
	DA	Selvopvarmende, kan selvantænde.
	DE	Selbsterhitzungsfähig; kann in Brand geraten.
	ET	Isekuumenev, võib süttida.
	EL	Αυτοθερμαίνεται: μπορεί να αναφλεγεί.
	EN	Self-heating: may catch fire.
	FR	Matière auto-échauffante; peut s'enf lammer.
	GA	Féintéamh: d'fhéadfadh sé dul trí thine.
▼M5	HR	Samozagrijavanje; može se zapaliti.
▼B	IT	Autoriscaldante; può infiammarsi.
	LV	Pašsasilstošs; var aizdegties.
	LT	Savaime kaistančios, gali užsidegti.
	HU	Önmelegedő: meggyulladhat.
	MT	Jisħon waħdu: jista' jieħu n-nar.
	NL	Vatbaar voor zelfverhitting: kan vlam vatten.
	PL	Substancja samonagrzewająca się: może się zapalić.
	PT	Susceptível de auto-aquecimento: risco de inflamação.
	RO	Se autoîncălzește, pericol de aprindere.
	SK	Samovoľne sa zahrieva; môže sa vznietiť.
	SL	Samosegrevanje: lahko povzroči požar.
	FI	Itsestään kuumeneva; voi syttyä palamaan.
	SV	Självupphettande. Kan börja brinna.

▼B

H252	Jezik	2.11. – Samozagrijavajuće tvari i smjese, 2. kategorija opasnosti
	BG	Самонагряващо се в големи количества; може да се запали.
	ES	Se calienta espontáneamente en grandes cantidades; puede inf lamarse.
	CS	Ve velkém množství se samovolně zahřívá; může se vznítit.
	DA	Selvopvarmende i store mængder, kan selvantænde.
	DE	In großen Mengen selbsterhitzungsfähig; kann in Brand geraten.
	ET	Suurtes kogustes isekuumenev, võib süttida.
	EL	Σε μεγάλες ποσότητες αυτοθερμαίνεται: μπορεί να αναφλεγεί.
	EN	Self-heating in large quantities; may catch fire.
	FR	Matière auto-échauffante en grandes quantités; peut s'enflammer.
	GA	Féintéamh ina mhórchainníochtaí; d'fhéadfadh sé dul trí thine.
▼M5	HR	Samozagrijavanje u velikim količinama; može se zapaliti.
▼B	IT	Autoriscaldante in grandi quantità; può infiammarsi.
	LV	Lielos apjomos pašsasilstošs; var aizdegties.
	LT	Laikant dideliais kiekiais savaime kaista, gali užsidegti.
	HU	Nagy mennyiségben önmelegedő; meggyulladhat.
	MT	Jisħon waħdu f'kwantitajiet kbar; jista' jieħu n-nar.
	NL	In grote hoeveelheden vatbaar voor zelfverhitting; kan vlam vatten.
	PL	Substancja samonagrzewająca się w dużych ilościach; może się zapalić.
	PT	Susceptível de auto-aquecimento em grandes quantidades: risco de inf lamação.
	RO	Se autoîncălzește, în cantități mari pericol de aprindere.
	SK	Vo veľkých množstvách sa samovoľne zahrieva; môže sa vznietiť.
	SL	Samosegrevanje v velikih količinah; lahko povzroči požar.
	FI	Suurina määrinä itsestään kuumeneva; voi syttyä palamaan.
	SV	Självupphettande i stora mängder. Kan börja brinna.

▼B

H260	Jezik	2.12. – Tvari i smjese koje u dodiru s vodom otpuštaju zapaljive plinove, 1. kategorija opasnosti
	BG	При контакт с вода отделя запалими газове, които могат да се самозапалят.
	ES	En contacto con el agua desprende gases inflamables que pueden inflamarse espontáneamente.
	CS	Při styku s vodou uvolňuje hořlavé plyny, které se mohou samovolně vznítit.
	DA	Ved kontakt med vand udvikles brandfarlige gasser, som kan selvantænde.
	DE	In Berührung mit Wasser entstehen entzündbare Gase, die sich spontan entzünden können.
	ET	Kokkupuutel veega eraldab tuleohtlikke gaase, mis võivad iseenesest süttida.
	EL	Σε επαφή με το νερό ελευθερώνει εύφλεκτα αέρια τα οποία μπορούν να αυτοαναφλεγούν.
	EN	In contact with water releases flammable gases which may ignite spontaneously.
	FR	Dégage au contact de l'eau des gaz inflammables qui peuvent s'enflammer spontanément.
	GA	I dteagmháil le huisce scaoiltear gáis inadhainte a d'fhéadfadh uathadhaint.
▼M5	HR	U dodiru s vodom oslobađa zapaljive plinove koji se mogu spontano zapaliti.
▼B	IT	A contatto con l'acqua libera gas infiammabili che possono infiammarsi spontaneamente.
	LV	Nonākot saskarē ar ūdeni, izdala uzliesmojošas gāzes, kas var spontāni aizdegties.
	LT	Kontaktuodami su vandeniu išskiria degias dujas, kurios gali savaime užsidegti.
	HU	Vízzel érintkezve öngyulladásra hajlamos tűzveszélyes gázokat bocsát ki.
	MT	Meta jmiss ma' l-ilma jerħi gassijiet li jaqbdu li jistgħu jieħdu n-nar spontanjament.
	NL	In contact met water komen ontvlambare gassen vrij die spontaan kunnen ontbranden.
	PL	W kontakcie z wodą uwalniają łatwopalne gazy, które mogą ulegać samozapaleniu.
	PT	Em contacto com a água liberta gases que se podem inflamar espontaneamente.
	RO	În contact cu apa degajă gaze inf lamabile care se pot aprinde spontan.
	SK	Pri kontakte s vodou uvoľňuje horľavé plyny, ktoré sa môžu spontánne zapáliť.
	SL	V stiku z vodo se sproščajo vnetljivi plini, ki se lahko samodejno vžgejo.
	FI	Kehittää itsestään syttyviä kaasuja veden kanssa.
	SV	Vid kontakt med vatten utvecklas brandfarliga gaser som kan självantända.

▼B

H261	Jezik	2.12. – Tvari i smjese koje u dodiru s vodom otpuštaju zapaljive plinove, 2. kategorija opasnosti
	BG	При контакт с вода отделя запалими газове.
	ES	En contacto con el agua desprende gases inflamables.
	CS	Při styku s vodou uvolňuje hořlavé plyny.
	DA	Ved kontakt med vand udvikles brandfarlige gasser.
	DE	In Berührung mit Wasser entstehen entzündbare Gase.
	ET	Kokkupuutel veega eraldab tuleohtlikke gaase.
	EL	Σε επαφή με το νερό ελευθερώνει εύφλεκτα αέρια.
	EN	In contact with water releases flammable gases.
	FR	Dégage au contact de l'eau des gaz inflammables.
	GA	I dteagmháil le huisce scaoiltear gáis inadhainte.
▼M5	HR	U dodiru s vodom oslobađa zapaljive plinove.
▼B	IT	A contatto con l'acqua libera gas infiammabili.
	LV	Nonākot saskarē ar ūdeni, izdala uzliesmojošu gāzi.
	LT	Kontaktuodami su vandeniu išskiria degias dujas
	HU	Vízzel érintkezve tűzveszélyes gázokat bocsát ki.
	MT	Meta jmiss ma' l-ilma jerħi gassijiet li jaqbdu.
	NL	In contact met water komen ontvlambare gassen vrij.
	PL	W kontakcie z wodą uwalnia łatwopalne gazy.
	PT	Em contacto com a água liberta gases inflamáveis.
	RO	În contact cu apa degajă gaze inf lamabile.
	SK	Pri kontakte s vodou uvoľňuje horľavé plyny.
	SL	V stiku z vodo se sproščajo vnetljivi plini.
	FI	Kehittää syttyviä kaasuja veden kanssa.
	SV	Vid kontakt med vatten utvecklas brandfarliga gaser.

H270	Jezik	2.4.Oksidirajući plinovi, 1. kategorija opasnosti
	BG	Може да предизвика или усили пожар; окислител.
	ES	Puede provocar o agravar un incendio; comburente.
	CS	Může způsobit nebo zesílit požár; oxidant.

▼B

H270	Jezik	2.4.Oksidirajući plinovi, 1. kategorija opasnosti
	DA	Kan forårsage eller forstærke brand, brandnærende.
	DE	Kann Brand verursachen oder verstärken; Oxidationsmittel.
	ET	Võib põhjustada süttimise või soodustada põlemist; oksüdeerija.
	EL	Μπορεί να προκαλέσει ή να αναζωπυρώσει πυρκαγιά· οξειδωτικό.
	EN	May cause or intensify fire; oxidiser.
	FR	Peut provoquer ou aggraver un incendie; comburant.
	GA	D'fhéadfadh sé a bheith ina chúis le tine nó cur le tine; ocsaídeoir.
▼M5	HR	Može uzrokovati ili pojačati požar; oksidans.
▼B	IT	Può provocare o aggravare un incendio; comburente.
	LV	Var izraisīt vai pastiprināt degšanu, oksidētājs.
	LT	Gali sukelti arba padidinti gaisrą, oksidatorius.
	HU	Tüzet okozhat vagy fokozhatja a tűz intenzitását, oxidáló hatású.
	MT	Jista' jikkawża jew iżid in-nar; ossidant.
	NL	Kan brand veroorzaken of bevorderen; oxiderend.
	PL	Może spowodować lub intensyfikować pożar; utleniacz.
	PT	Pode provocar ou agravar incêndios; comburente.
	RO	Poate provoca sau agrava un incendiu; oxidant.
	SK	Môže spôsobiť alebo prispieť k rozvoju požiaru; oxidačné činidlo.
	SL	Lahko povzroči ali okrepi požar; oksidativna snov.
	FI	Aiheuttaa tulipalon vaaran tai edistää tulipaloa; hapettava.
	SV	Kan orsaka eller intensifiera brand. Oxiderande.

H271	Jezik	2.13. – Oksidirajuće tekućine, 1. kategorija opasnosti 2.14. – Oksidirajuće krutine, 1. kategorija opasnosti
	BG	Може да предизвика пожар или експлозия; силен окислител.
	ES	Puede provocar un incendio o una explosión; muy comburente.
	CS	Může způsobit požár nebo výbuch; silný oxidant.

▼B

H271	Jezik	2.13. – Oksidirajuće tekućine, 1. kategorija opasnosti 2.14. – Oksidirajuće krutine, 1. kategorija opasnosti
	DA	Kan forårsage brand eller eksplosion, stærkt brandnærende.
	DE	Kann Brand oder Explosion verursachen; starkes Oxidationsmittel.
	ET	Võib põhjustada süttimise või plahvatuse; tugev oksüdeerija.
	EL	Μπορεί να προκαλέσει πυρκαγιά ή έκρηξη· ισχυρό οξειδωτικό.
	EN	May cause fire or explosion; strong oxidiser.
	FR	Peut provoquer un incendie ou une explosion; comburant puissant.
	GA	D'fhéadfadh sé a bheith ina chúis le tine nó le pléascadh; an-ocsaídeoir.
▼M5	HR	Može uzrokovati požar ili eksploziju; jaki oksidans.
▼B	IT	Può provocare un incendio o un'esplosione; molto comburente.
	LV	Var izraisīt degšanu vai eksploziju, oksidētājs.
	LT	Gali sukelti gaisrą arba sprogimą, stiprus oksidatorius.
	HU	Tüzet vagy robbanást okozhat; erősen oxidáló hatású.
	MT	Jista' jikkawża nar jew splużjoni; ossidant qawwi.
	NL	Kan brand of ontploffingen veroorzaken; sterk oxiderend.
	PL	Może spowodować pożar lub wybuch; silny utleniacz.
	PT	Risco de incêndio ou de explosão; muito comburente.
	RO	Poate provoca un incendiu sau o explozie; oxidant puternic.
	SK	Môže spôsobiť požiar alebo výbuch; silné oxidačné činidlo.
	SL	Lahko povzroči požar ali eksplozijo; močna oksidativna snov.
	FI	Aiheuttaa tulipalo- tai räjähdysvaaran; voimakkaasti hapettava.
	SV	Kan orsaka brand eller explosion. Starkt oxiderande.

H272	Jezik	2.13. – Oksidirajuće tekućine, 2. i 3. kategorija opasnosti 2.14. – Oksidirajuće krutine, 2. i 3. kategorija opasnosti
	BG	Може да усили пожара; окислител.
	ES	Puede agravar un incendio; comburente.

▼B

H272	Jezik	2.13. – Oksidirajuće tekućine, 2. i 3. kategorija opasnosti 2.14. – Oksidirajuće krutine, 2. i 3. kategorija opasnosti
	CS	Může zesílit požár; oxidant.
	DA	Kan forstærke brand, brandnærende.
	DE	Kann Brand verstärken; Oxidationsmittel.
	ET	Võib soodustada põlemist; oksüdeerija.
	EL	Μπορεί να αναζωπυρώσει την πυρκαγιά· οξειδωτικό.
	EN	May intensify fire; oxidiser.
	FR	Peut aggraver un incendie; comburant.
	GA	D'fhéadfadh sé cur le tine; ocsaídeoir.
▼M5	HR	Može pojačati požar; oksidans.
▼B	IT	Può aggravare un incendio; comburente.
	LV	Var pastiprināt degšanu; oksidētājs.
	LT	Gali padidinti gaisrą, oksidatorius.
	HU	Fokozhatja a tűz intenzitását; oxidáló hatású.
	MT	Jista' jżid in-nar; ossidant.
	NL	Kan brand bevorderen; oxiderend.
	PL	Może intensyfikować pożar; utleniacz.
	PT	Pode agravar incêndios; comburente.
	RO	Poate agrava un incendiu; oxidant.
	SK	Môže prispieť k rozvoju požiaru; oxidačné činidlo.
	SL	Lahko okrepi požar; oksidativna snov.
	FI	Voi edistää tulipaloa; hapettava.
	SV	Kan intensifiera brand. Oxiderande.

H280	Jezik	2.5. – Plinovi pod tlakom: Stlačeni plin Ukapljeni plin Otopljeni plin
	BG	Съдържа газ под налягане; може да експлодира при нагряване.
	ES	Contiene gas a presión; peligro de explosión en caso de calentamiento.
	CS	Obsahuje plyn pod tlakem; při zahřívání může vybuchnout.
	DA	Indeholder gas under tryk, kan eksplodere ved opvarmning.
	DE	Enthält Gas unter Druck; kann bei Erwärmung explodieren.
	ET	Sisaldab rõhu all olevat gaasi, kuumenemisel võib plahvatada.

▼B

H280	Jezik	2.5. – Plinovi pod tlakom: Stlačeni plin Ukapljeni plin Otopljeni plin
	EL	Περιέχει αέριο υπό πίεση· εάν θερμανθεί, μπορεί να εκραγεί.
	EN	Contains gas under pressure; may explode if heated.
	FR	Contient un gaz sous pression; peut exploser sous l'effet de la chaleur.
	GA	Gás istigh ann, faoi bhrú; d'fhéadfadh sé pléascadh, má théitear.
▼M5	HR	Sadrži stlačeni plin; zagrijavanje može uzrokovati eksploziju.
▼B	IT	Contiene gas sotto pressione; può esplodere se riscaldato.
	LV	Satur gāzi zem spiediena; karstumā var eksplodēt.
	LT	Turi slėgio veikiamų dujų, kaitinant gali sprogti.
	HU	Nyomás alatt lévő gázt tartalmaz; hő hatására robbanhat.
	MT	Fih gass taħt pressjoni; jista' jisplodi jekk jissaħħan.
	NL	Bevat gas onder druk; kan ontploffen bij verwarming.
	PL	Zawiera gaz pod ciśnieniem; ogrzanie grozi wybuchem.
	PT	Contém gás sob pressão; risco de explosão sob a acção do calor.
	RO	Conține un gaz sub presiune; pericol de explozie în caz de încălzire.
	SK	Obsahuje plyn pod tlakom, pri zahriatí môže vybuchnúť.
	SL	Vsebuje plin pod tlakom; segrevanje lahko povzroči eksplozijo.
	FI	Sisältää paineen alaista kaasua; voi räjähtää kuumennettaessa.
	SV	Innehåller gas under tryck. Kan explodera vid uppvärmning.

H281	Jezik	2.5. – Plinovi pod tlakom: ohlađeno ukapljeni plin
	BG	Съдържа охладен газ; може да причини криогенни изгаряния или наранявания.
	ES	Contiene un gas refrigerado; puede provocar quemaduras o lesiones criogénicas.
	CS	Obsahuje zchlazený plyn; může způsobit omrzliny nebo poškození chladem.
	DA	Indeholder nedkølet gas, kan forårsage kuldeskader.

▼B

H281	Jezik	2.5. – Plinovi pod tlakom: ohlađeno ukapljeni plin
	DE	Enthält tiefkaltes Gas; kann Kälteverbrennungen oder -Verletzungen verursachen.
	ET	Sisaldab külmutatud gaasi; võib põhjustada külmapõletusi või -kahjustusi.
	EL	Περιέχει αέριο υπό ψύξη· μπορεί να προκαλέσει εγκαύματα ψύχους ή τραυματισμούς.
	EN	Contains refrigerated gas; may cause cryogenic burns or injury.
	FR	Contient un gaz réfrigéré; peut causer des brûlures ou blessures cryogéniques.
	GA	Gás cuisnithe istigh ann; d'fhéadfadh sé a bheith ina chúis le dónna crióigineacha nó le díobháil chrióigineach.
▼M5	HR	Sadrži pothlađeni, ukapljeni plin; može uzrokovati kriogene opekline ili ozljede.
▼B	IT	Contiene gas refrigerato; può provocare ustioni o lesioni criogeniche.
	LV	Satur atdzesētu gāzi; var radīt kriogēnus apdegumus vai ievainojumus.
	LT	Turi atšaldytų dujų, gali sukelti kriogeninius nušalimus arba pažeidimus.
	HU	Mélyhűtött gázt tartalmaz; fagymarást vagy sérülést okozhat.
	MT	Fih gass imkessaħ; jista' jikkawża ħruq jew dannu minn temperaturi baxxi.
	NL	Bevat sterk gekoeld gas; kan cryogene brandwonden of letsel veroorzaken.
	PL	Zawiera schłodzony gaz; może spowodować oparzenia kriogeniczne lub obrażenia.
	PT	Contém gás refrigerado; pode provocar queimaduras ou lesões criogénicas.
	RO	Conține un gaz răcit; poate cauza arsuri sau leziuni criogenice.
	SK	Obsahuje schladený plyn; môže spôsobiť kryogénne popáleniny alebo poranenia.
	SL	Vsebuje ohlajen utekočinjen plin; lahko povzroči ozebline ali poškodbe.
	FI	Sisältää jäähdytettyä kaasua; voi aiheuttaa jäätymisvamman.
	SV	Innehåller kyld gas. Kan orsaka svåra köldskador.

H290	Jezik	2.16. – Nagrizajuće za metale, 1. kategorija opasnosti
	BG	Може да бъде корозивно за металите.
	ES	Puede ser corrosivo para los metales.
	CS	Může být korozivní pro kovy.
	DA	Kan ætse metaller.
	DE	Kann gegenüber Metallen korrosiv sein.
	ET	Võib söövitada metalle.

▼B

H290	Jezik	2.16. – Nagrizajuće za metale, 1. kategorija opasnosti
	EL	Μπορεί να διαβρώσει μέταλλα.
	EN	May be corrosive to metals.
	FR	Peut être corrosif pour les métaux.
	GA	D'fhéadfadh sé a bheith creimneach do mhiotail.
▼M5	HR	Može nagrizati metale.
▼B	IT	Può essere corrosivo per i metalli.
	LV	Var kodīgi iedarboties uz metāliem.
	LT	Gali ėsdinti metalus.
	HU	Fémekre korrozív hatású lehet.
	MT	Jista' jkun korruživ għall-metalli.
	NL	Kan bijtend zijn voor metalen.
	PL	Może powodować korozję metali.
	PT	Pode ser corrosivo para os metais.
	RO	Poate fi corosiv pentru metale.
	SK	Môže byť korozívna pre kovy.
	SL	Lahko je jedko za kovine.
	FI	Voi syövyttää metalleja.
	SV	Kan vara korrosivt för metaller.

Tablica 1.2.

Oznake upozorenja za opasnosti za zdravlje

H300	Jezik	3.1. – Akutna toksičnost (gutanje), 1. i 2. kategorija opasnosti
	BG	Смъртоносен при поглъщане.
	ES	Mortal en caso de ingestión.
	CS	Při požití může způsobit smrt.
	DA	Livsfarlig ved indtagelse.
	DE	Lebensgefahr bei Verschlucken.
	ET	Allaneelamisel surmav.
	EL	Θανατηφόρο σε περίπτωση κατάποσης.
	EN	Fatal if swallowed.
	FR	Mortel en cas d'ingestion.
	GA	Marfach má shlogtar.
▼M5	HR	Smrtonosno ako se proguta.
▼B	IT	Letale se ingerito.
	LV	Norijot iestājas nāve.
	LT	Mirtina prarijus.

▼B

H300	Jezik	3.1. – Akutna toksičnost (gutanje), 1. i 2. kategorija opasnosti
	HU	Lenyelve halálos.
	MT	Fatali jekk jinbela'.
	NL	Dodelijk bij inslikken.
	PL	Połknięcie grozi śmiercią.
	PT	Mortal por ingestão.
	RO	Mortal în caz de înghițire.
	SK	Smrteľný po požití.
	SL	Smrtno pri zaužitju.
	FI	Tappavaa nieltynä.
	SV	Dödligt vid förtäring.

H301	Jezik	3.1. – Akutna toksičnost (gutanje), 3. kategorija opasnosti
	BG	Токсичен при поглъщане.
	ES	Tóxico en caso de ingestión.
	CS	Toxický při požití.
	DA	Giftig ved indtagelse.
	DE	Giftig bei Verschlucken.
	ET	Allaneelamisel mürgine.
	EL	Τοξικό σε περίπτωση κατάποσης.
	EN	Toxic if swallowed
	FR	Toxique en cas d'ingestion.
	GA	Tocsaineach má shlogtar.
▼M5	HR	Otrovno ako se proguta.
▼B	IT	Tossico se ingerito.
	LV	Toksisks, ja norij.
	LT	Toksiška prarijus.
	HU	Lenyelve mérgező.
	MT	Tossiku jekk jinbela'.
	NL	Giftig bij inslikken.
	PL	Działa toksycznie po połknięciu.
	PT	Tóxico por ingestão.
	RO	Toxic în caz de înghițire.
	SK	Toxický po požití.
	SL	Strupeno pri zaužitju.
	FI	Myrkyllistä nieltynä.
	SV	Giftigt vid förtäring.

▼B

H302	Jezik	3.1. – Akutna toksičnost (gutanje), 4. kategorija opasnosti
	BG	Вреден при поглъщане.
	ES	Nocivo en caso de ingestión.
	CS	Zdraví škodlivý při požití.
	DA	Farlig ved indtagelse.
	DE	Gesundheitsschädlich bei Verschlucken.
	ET	Allaneelamisel kahjulik.
	EL	Επιβλαβές σε περίπτωση κατάποσης.
	EN	Harmful if swallowed
	FR	Nocif en cas d'ingestion.
	GA	Díobhálach má shlogtar.
▼M5	HR	Štetno ako se proguta.
▼B	IT	Nocivo se ingerito.
	LV	Kaitīgs, ja norij.
	LT	Kenksminga prarijus.
	HU	Lenyelve ártalmas.
	MT	Jagħmel il-ħsara jekk jinbela'.
	NL	Schadelijk bij inslikken.
	PL	Działa szkodliwie po połknięciu.
	PT	Nocivo por ingestão.
	RO	Nociv în caz de înghițire.
	SK	Škodlivý po požití.
	SL	Zdravju škodljivo pri zaužitju.
	FI	Haitallista nieltynä.
	SV	Skadligt vid förtäring.

H304	Jezik	3.10. – Opasnost od aspiracije, 1. kategorija opasnosti
	BG	Може да бъде смъртоносен при поглъщане и навлизане в дихателните пътища.
	ES	Puede ser mortal en caso de ingestión y penetración en las vías respiratorias.
	CS	Při požití a vniknutí do dýchacích cest může způsobit smrt.
	DA	Kan være livsfarligt, hvis det indtages og kommer i luftvejene.
	DE	Kann bei Verschlucken und Eindringen in die Atemwege tödlich sein.
	ET	Allaneelamisel või hingamisteedesse sattumisel võib olla surmav.
	EL	Μπορεί να προκαλέσει θάνατο σε περίπτωση κατάποσης και διείσδυσης στις αναπνευστικές οδούς.
	EN	May be fatal if swallowed and enters airways
	FR	Peut être mortel en cas d'ingestion et de pénétration dans les voies respiratoires.
	GA	D'fhéadfadh sé a bheith marfach má shlogtar é agus má théann sé isteach sna haerbhealaí.

▼B

H304	Jezik	3.10. – Opasnost od aspiracije, 1. kategorija opasnosti
▼M5	HR	Može biti smrtonosno ako se proguta i uđe u dišni sustav.
▼B	HU	Lenyelve és a légutakba kerülve halálos lehet.
	IT	Può essere letale in caso di ingestione e di penetrazione nelle vie respiratorie.
	LV	Var izraisīt nāvi, ja norij vai iekļūst elpceļos.
	LT	Prarijus ir patekus į kvėpavimo takus, gali sukelti mirtį.
	MT	Jista' jkun fatali jekk jinbela' u jidħol fil-pajpijiet tan-nifs.
	NL	Kan dodelijk zijn als de stof bij inslikken in de luchtwegen terechtkomt.
	PL	Połknięcie i dostanie się przez drogi oddechowe może grozić śmiercią.
	PT	Pode ser mortal por ingestão e penetração nas vias respiratórias.
	RO	Poate fi mortal în caz de înghiţire şi de pătrundere în căile respiratorii.
	SK	Môže byť smrteľný po požití a vniknutí do dýchacích ciest.
	SL	Pri zaužitju in vstopu v dihalne poti je lahko smrtno.
	FI	Voi olla tappavaa nieltynä ja joutuessaan hengitysteihin.
	SV	Kan vara dödligt vid förtäring om det kommer ner i luftvägarna.

H310	Jezik	3.1. – Akutna toksičnost (preko kože), 1. i 2. kategorija opasnosti
	BG	Смъртоносен при контакт с кожата.
	ES	Mortal en contacto con la piel.
	CS	Při styku s kůží může způsobit smrt.
	DA	Livsfarlig ved hudkontakt.
	DE	Lebensgefahr bei Hautkontakt.
	ET	Nahale sattumisel surmav.
	EL	Θανατηφόρο σε επαφή με το δέρμα.
	EN	Fatal in contact with skin.
	FR	Mortel par contact cutané.
	GA	Marfach i dteagmháil leis an gcraiceann.
▼M5	HR	Smrtonosno u dodiru s kožom.
▼B	HU	Bőrrel érintkezve halálos.
	IT	Letale per contatto con la pelle.
	LV	Nonākot saskarē ar ādu, iestājas nāve.

▼B

H310	Jezik	3.1. – Akutna toksičnost (preko kože), 1. i 2. kategorija opasnosti
	LT	Mirtina susilietus su oda.
	MT	Fatali jekk imiss mal-ġilda.
	NL	Dodelijk bij contact met de huid.
	PL	Grozi śmiercią w kontacie ze skórą.
	PT	Mortal em contacto com a pele.
	RO	Mortal în contact cu pielea.
	SK	Smrteľný pri kontakte s pokožkou.
	SL	Smrtno v stiku s kožo.
	FI	Tappavaa joutuessaan iholle.
	SV	Dödligt vid hudkontakt.

H311	Jezik	3.1. – Akutna toksičnost (preko kože), 3. kategorija opasnosti
	BG	Токсичен при контакт с кожата.
	ES	Tóxico en contacto con la piel.
	CS	Toxický při styku s kůží.
	DA	Giftig ved hudkontakt.
	DE	Giftig bei Hautkontakt.
	ET	Nahale sattumisel mürgine.
	EL	Τοξικό σε επαφή με το δέρμα.
	EN	Toxic in contact with skin.
	FR	Toxique par contact cutané.
	GA	Tocsaineach i dteagmháil leis an gcraiceann.
▼M5	HR	Otrovno u dodiru s kožom.
▼B	IT	Tossico per contatto con la pelle.
	LV	Toksisks, ja nonāk saskarē ar ādu.
	LT	Toksiška susilietus su oda.
	HU	Bőrrel érintkezve mérgező.
	MT	Tossiku meta jmiss mal-ġilda.
	NL	Giftig bij contact met de huid.
	PL	Działa toksycznie w kontakcie ze skórą.
	PT	Tóxico em contacto com a pele.
	RO	Toxic în contact cu pielea.
	SK	Toxický pri kontakte s pokožkou.
	SL	Strupeno v stiku s kožo.
	FI	Myrkyllistä joutuessaan iholle.
	SV	Giftigt vid hudkontakt.

▼B

H312	Jezik	3.1. – Akutna toksičnost (preko kože), 4. kategorija opasnosti
	BG	Вреден при контакт с кожата.
	ES	Nocivo en contacto con la piel.
	CS	Zdraví škodlivý při styku s kůží.
	DA	Farlig ved hudkontakt.
	DE	Gesundheitsschädlich bei Hautkontakt.
	ET	Nahale sattumisel kahjulik.
	EL	Επιβλαβές σε επαφή με το δέρμα.
	EN	Harmful in contact with skin.
	FR	Nocif par contact cutané.
	GA	Díobhálach i dteagmháil leis an gcraiceann.
▼M5	HR	Štetno u dodiru s kožom.
▼B	IT	Nocivo per contatto con la pelle.
	LV	Kaitīgs, ja nonāk saskarē ar ādu.
	LT	Kenksminga susilietus su oda.
	HU	Bőrrel érintkezve ártalmas.
	MT	Jagħmel il-ħsara meta jmiss mal-ġilda.
	NL	Schadelijk bij contact met de huid.
	PL	Działa szkodliwie w kontakcie ze skórą.
	PT	Nocivo em contacto com a pele.
	RO	Nociv în contact cu pielea.
	SK	Škodlivý pri kontakte s pokožkou.
	SL	Zdravju škodljivo v stiku s kožo.
	FI	Haitallista joutuessaan iholle.
	SV	Skadligt vid hudkontakt.

H314	Jezik	3.2. – Nagrizajuće/nadražujuće za kožu, 1.A, 1.B i 1.C kategorija opasnosti
	BG	Причинява тежки изгаряния на кожата и сериозно увреждане на очите.
	ES	Provoca quemaduras graves en la piel y lesiones oculares graves.
	CS	Způsobuje těžké poleptání kůže a poškození očí.
	DA	Forårsager svære forbrændinger af huden og øjenskader.
	DE	Verursacht schwere Verätzungen der Haut und schwere Augenschäden.
	ET	Põhjustab rasket nahasöövitust ja silmakahjustusi.
	EL	Προκαλεί σοβαρά δερματικά εγκαύματα και οφθαλμικές βλάβες.

▼B

H314	Jezik	3.2. – Nagrizajuće/nadražujuće za kožu, 1.A, 1.B i 1.C kategorija opasnosti
	EN	Causes severe skin burns and eye damage
	FR	Provoque des brûlures de la peau et des lésions oculaires graves.
	GA	Ina chúis le dónna tromchúiseacha craicinn agus le damáiste don tsúil.
▼M5	HR	Uzrokuje teške opekline kože i ozljede oka.
▼B	IT	Provoca gravi ustioni cutanee e gravi lesioni oculari.
	LV	Izraisa smagus ādas apdegumus un acu bojājumus.
	LT	Smarkiai nudegina odą ir pažeidžia akis.
	HU	Súlyos égési sérülést és szemkárosodást okoz.
	MT	Jagħmel ħruq serju lill-ġilda u ħsara lill-għajnejn.
	NL	Veroorzaakt ernstige brandwonden en oogletsel.
	PL	Powoduje poważne oparzenia skóry oraz uszkodzenia oczu.
	PT	Provoca queimaduras na pele e lesões oculares graves.
	RO	Provoacă arsuri grave ale pielii şi lezarea ochilor.
	SK	Spôsobuje vážne poleptanie kože a poškodenie očí.
	SL	Povzroča hude opekline kože in poškodbe oči.
	FI	Voimakkaasti ihoa syövyttävää ja silmiä vaurioittavaa.
	SV	Orsakar allvarliga frätskador på hud och ögon.

H315	Jezik	3.2. – Nagrizajuće/nadražujuće za kožu, 2. kategorija opasnosti
	BG	Предизвиква дразнене на кожата.
	ES	Provoca irritación cutánea.
	CS	Dráždí kůži.
	DA	Forårsager hudirritation.
	DE	Verursacht Hautreizungen.
	ET	Põhjustab nahaärritust.
	EL	Προκαλεί ερεθισμό του δέρματος.
	EN	Causes skin irritation
	FR	Provoque une irritation cutanée.
	GA	Ina chúis le greannú craicinn.
▼M5	HR	Nadražuje kožu.
▼B	IT	Provoca irritazione cutanea.

▼B

H315	Jezik	3.2. – Nagrizajuće/nadražujuće za kožu, 2. kategorija opasnosti
	LV	Kairina ādu.
	LT	Dirgina odą.
	HU	Bőrirritáló hatású.
	MT	Jagħmel irritazzjoni tal-ġilda.
	NL	Veroorzaakt huidirritatie.
	PL	Działa drażniąco na skórę.
	PT	Provoca irritação cutânea.
	RO	Provoacă iritarea pielii.
	SK	Dráždi kožu.
	SL	Povzroča draženje kože.
	FI	Ärsyttää ihoa.
	SV	Irriterar huden.

H317	Jezik	►M2 3.4. – Izazivanje preosjetljivosti – koža, kategorija opasnosti 1., 1.A, 1.B ◄
	BG	Може да причини алергична кожна реакция.
	ES	Puede provocar una reacción alérgica en la piel.
	CS	Může vyvolat alergickou kožní reakci.
	DA	Kan forårsage allergisk hudreaktion.
	DE	Kann allergische Hautreaktionen verursachen.
	ET	Võib põhjustada allergilist nahareaktsiooni.
	EL	Μπορεί να προκαλέσει αλλεργική δερματική αντίδραση.
	EN	May cause an allergic skin reaction
	FR	Peut provoquer une allergie cutanée.
	GA	D'fhéadfadh sé a bheith ina chúis le frithghníomh ailléirgeach craicinn.
▼M5	HR	Može izazvati alergijsku reakciju na koži.
▼B	IT	Può provocare una reazione allergica cutanea.
	LV	Var izraisīt alerģisku ādas reakciju.
	LT	Gali sukelti alerginę odos reakciją.
	HU	Allergiás bőrreakciót válthat ki.
	MT	Jista' jikkawża reazzjoni allerġika tal-ġilda.
	NL	Kan een allergische huidreactie veroorzaken.
	PL	Może powodować reakcję alergiczną skóry.
	PT	Pode provocar uma reacção alérgica cutânea.
	RO	Poate provoca o reacţie alergică a pielii.
	SK	Môže vyvolať alergickú kožnú reakciu.

▼B

H317	Jezik	►M2 3.4. – Izazivanje preosjetljivosti – koža, kategorija opasnosti 1., 1.A, 1.B ◄
	SL	Lahko povzroči alergijski odziv kože.
	FI	Voi aiheuttaa allergisen ihoreaktion.
	SV	Kan orsaka allergisk hudreaktion.

H318	Jezik	3.3. – Teška ozljeda oka/nadražujuće za oko, 1. kategorija opasnosti
	BG	Предизвиква сериозно увреждане на очите.
	ES	Provoca lesiones oculares graves.
	CS	Způsobuje vážné poškození očí.
	DA	Forårsager alvorlig øjenskade.
	DE	Verursacht schwere Augenschäden.
	ET	Põhjustab raskeid silmakahjustusi.
	EL	Προκαλεί σοβαρή οφθαλμική βλάβη.
	EN	Causes serious eye damage
	FR	Provoque des lésions oculaires graves.
	GA	Ina chúis le damáiste tromchúiseach don tsúil.
▼M5	HR	Uzrokuje teške ozljede oka.
▼B	IT	Provoca gravi lesioni oculari.
	LV	Izraisa nopietnus acu bojājumus.
	LT	Smarkiai pažeidžia akis.
	HU	Súlyos szemkárosodást okoz.
	MT	Jagħmel ħsara serja lill-għajnejn.
	NL	Veroorzaakt ernstig oogletsel.
	PL	Powoduje poważne uszkodzenie oczu.
	PT	Provoca lesões oculares graves.
	RO	Provoacă leziuni oculare grave.
	SK	Spôsobuje vážne poškodenie očí.
	SL	Povzroča hude poškodbe oči.
	FI	Vaurioittaa vakavasti silmiä.
	SV	Orsakar allvarliga ögonskador.

H319	Jezik	3.3. – Teška ozljeda oka/nadražujuće za oko, 2. kategorija opasnosti
	BG	Предизвиква сериозно дразнене на очите.
	ES	Provoca irritación ocular grave.
	CS	Způsobuje vážné podráždění očí.
	DA	Forårsager alvorlig øjenirritation.
	DE	Verursacht schwere Augenreizung.
	ET	Põhjustab tugevat silmade ärritust.
	EL	Προκαλεί σοβαρό οφθαλμικό ερεθισμό.
	EN	Causes serious eye irritation.
	FR	Provoque une sévère irritation des yeux.
	GA	Ina chúis le greannú tromchúiseach don tsúil.

▼B

H319	Jezik	3.3. – Teška ozljeda oka/nadražujuće za oko, 2. kategorija opasnosti
▼M5	HR	Uzrokuje jako nadraživanje oka.
▼B	IT	Provoca grave irritazione oculare.
	LV	Izraisa nopietnu acu kairinājumu.
	LT	Sukelia smarkų akių dirginimą.
	HU	Súlyos szemirritációt okoz.
	MT	Jagħmel irritazzjoni serja lill-għajnejn.
	NL	Veroorzaakt ernstige oogirritatie.
	PL	Działa drażniąco na oczy.
	PT	Provoca irritação ocular grave.
	RO	Provoacă o iritare gravă a ochilor.
	SK	Spôsobuje vážne podráždenie očí.
	SL	Povzroča hudo draženje oči.
	FI	Ärsyttää voimakkaasti silmiä.
	SV	Orsakar allvarlig ögonirritation.

H330	Jezik	3.1. – Akutna toksičnost (inhal.), 1. i 2. kategorija opasnosti
	BG	Смъртоносен при вдишване.
	ES	Mortal en caso de inhalación.
	CS	Při vdechování může způsobit smrt.
	DA	Livsfarlig ved indånding.
	DE	Lebensgefahr bei Einatmen.
	ET	Sissehingamisel surmav.
	EL	Θανατηφόρο σε περίπτωση εισπνοής.
	EN	Fatal if inhaled.
	FR	Mortel par inhalation.
	GA	Marfach má ionanálaítear.
▼M5	HR	Smrtonosno ako se udiše.
▼B	IT	Letale se inalato.
	LV	Ieelpojot, iestājas nāve.
	LT	Mirtina įkvėpus.
	HU	Belélegezve halálos.
	MT	Fatali jekk jinxtamm.
	NL	Dodelijk bij inademing.
	PL	Wdychanie grozi śmiercią.
	PT	Mortal por inalação.
	RO	Mortal în caz de inhalare.
	SK	Smrteľný pri vdýchnutí.

▼B

H330	Jezik	3.1. – Akutna toksičnost (inhal.), 1. i 2. kategorija opasnosti
	SL	Smrtno pri vdihavanju.
	FI	Tappavaa hengitettynä.
	SV	Dödligt vid inandning.

H331	Jezik	3.1. – Akutna toksičnost (inhal.), 3. kategorija opasnosti
	BG	Токсичен при вдишване.
	ES	Tóxico en caso de inhalación.
	CS	Toxický při vdechování.
	DA	Giftig ved indånding.
	DE	Giftig bei Einatmen.
	ET	Sissehingamisel mürgine.
	EL	Τοξικό σε περίπτωση εισπνοής.
	EN	Toxic if inhaled.
	FR	Toxique par inhalation.
	GA	Tocsaineach má ionanálaítear.
▼M5	HR	Otrovno ako se udiše.
▼B	IT	Tossico se inalato.
	LV	Toksisks ieelpojot.
	LT	Toksiška įkvėpus.
	HU	Belélegezve mérgező.
	MT	Tossiku jekk jinxtamm.
	NL	Giftig bij inademing.
	PL	Działa toksycznie w następstwie wdychania.
	PT	Tóxico por inalação.
	RO	Toxic în caz de inhalare.
	SK	Toxický pri vdýchnutí.
	SL	Strupeno pri vdihavanju.
	FI	Myrkyllistä hengitettynä.
	SV	Giftigt vid inandning.

H332	Jezik	3.1. – Akutna toksičnost (inhal.), 4. kategorija opasnosti
	BG	Вреден при вдишване.
	ES	Nocivo en caso de inhalación.
	CS	Zdraví škodlivý při vdechování.
	DA	Farlig ved indånding.

▼B

H332	Jezik	3.1. – Akutna toksičnost (inhal.), 4. kategorija opasnosti
	DE	Gesundheitsschädlich bei Einatmen.
	ET	Sissehingamisel kahjulik.
	EL	Επιβλαβές σε περίπτωση εισπνοής.
	EN	Harmful if inhaled.
	FR	Nocif par inhalation.
	GA	Díobhálach má ionanálaítear.
▼M5	HR	Štetno ako se udiše.
▼B	IT	Nocivo se inalato.
	LV	Kaitīgs ieelpojot.
	LT	Kenksminga įkvėpus.
	HU	Belélegezve ártalmas.
	MT	Jagħmel il-ħsara jekk jinxtamm.
	NL	Schadelijk bij inademing.
	PL	Działa szkodliwie w następstwie wdychania.
	PT	Nocivo por inalação.
	RO	Nociv în caz de inhalare.
	SK	Škodlivý pri vdýchnutí.
	SL	Zdravju škodljivo pri vdihavanju.
	FI	Haitallista hengitettynä.
	SV	Skadligt vid inandning.

H334	Jezik	►M2 3.4. – Izazivanje preosjetljivosti – dišni putovi, kategorija opasnosti 1., 1.A, 1.B ◄
	BG	Може да причини алергични или астматични симптоми или затруднения в дишането при вдишване.
	ES	Puede provocar síntomas de alergia o asma o dificultades respiratorias en caso de inhalación.
	CS	Při vdechování může vyvolat příznaky alergie nebo astmatu nebo dýchací potíže.
	DA	Kan forårsage allergi- eller astmasymptomer eller åndedrætsbesvær ved indånding.
	DE	Kann bei Einatmen Allergie, asthmaartige Symptome oder Atembeschwerden verursachen.
	ET	Sissehingamisel võib põhjustada allergia- või astma sümptomeid või hingamisraskusi.
	EL	Μπορεί να προκαλέσει αλλεργία ή συμπτώματα άσθματος ή δύσπνοια σε περίπτωση εισπνοής.
	EN	May cause allergy or asthma symptoms or breathing difficulties if inhaled.
	FR	Peut provoquer des symptômes allergiques ou d'asthme ou des difficultés respiratoires par inhalation.

▼B

H334	Jezik	►M2 3.4. – Izazivanje preosjetljivosti – dišni putovi, kategorija opasnosti 1., 1.A, 1.B ◄
	GA	D'fhéadfadh sé a bheith ina chúis le siomptóim ailléirge nó asma nó le deacrachtaí análaithe má ionanálaítear é.
▼M5	HR	Ako se udiše može izazvati simptome alergije ili astme ili poteškoće s disanjem.
▼B	IT	Può provocare sintomi allergici o asmatici o difficoltà respiratorie se inalato.
	LV	Ja ieelpo, var izraisīt alerģiju vai astmas simptomus, vai apgrūtināt elpošanu.
	LT	Įkvėpus gali sukelti alerginę reakciją, astmos simptomus arba apsunkinti kvėpavimą.
	HU	Belélegezve allergiás és asztmás tüneteket, és nehéz légzést okozhat.
	MT	Jista' jikkawża sintomi ta' allerġija jew ta' ażma jew diffikultajiet biex jittieħed in-nifs jekk jinxtamm.
	NL	Kan bij inademing allergie- of astmasymptomen of ademhalingsmoeilijkheden veroorzaken.
	PL	Może powodować objawy alergii lub astmy lub trudności w oddychaniu w następstwie wdychania.
	PT	Quando inalado, pode provocar sintomas de alergia ou de asma ou dificuldades respiratórias.
	RO	Poate provoca simptome de alergie sau astm sau dificultăți de respirație în caz de inhalare.
	SK	Pri vdýchnutí môže vyvolať alergiu alebo príznaky astmy, alebo dýchacie ťažkosti.
	SL	Lahko povzroči simptome alergije ali astme ali težave z dihanjem pri vdihavanju.
	FI	Voi aiheuttaa hengitettynä allergia- tai astmaoireita tai hengitysvaikeuksia.
	SV	Kan orsaka allergi- eller astmasymtom eller andningssvårigheter vid inandning.

H335	Jezik	3.8. – Specifična toksičnost za ciljane organe – jednokratno izlaganje, 3. kategorija opasnosti, nadraživanje dišnog trakta
	BG	Може да предизвика дразнене на дихателните пътища.
	ES	Puede irritar las vías respiratorias.
	CS	Může způsobit podráždění dýchacích cest.
	DA	Kan forårsage irritation af luftvejene.
	DE	Kann die Atemwege reizen.
	ET	Võib põhjustada hingamisteede ärritust.
	EL	Μπορεί να προκαλέσει ερεθισμό της αναπνευστικής οδού.
	EN	May cause respiratory irritation.
	FR	Peut irriter les voies respiratoires.

▼B

H335	Jezik	3.8. – Specifična toksičnost za ciljane organe – jednokratno izlaganje, 3. kategorija opasnosti, nadražívanje dišnog trakta
	GA	D'fhéadfadh sé a bheith ina chúis le greannú riospráide.
▼M5	HR	Može nadražiti dišni sustav.
▼B	IT	Può irritare le vie respiratorie.
	LV	Var izraisīt elpceļu kairinājumu.
	LT	Gali dirginti kvėpavimo takus.
	HU	Légúti irritációt okozhat.
	MT	Jista' jikkawża irritazzjoni respiratorja.
	NL	Kan irritatie van de luchtwegen veroorzaken.
	PL	Może powodować podrażnienie dróg oddechowych.
	PT	Pode provocar irritação das vias respiratórias.
	RO	Poate provoca iritarea căilor respiratorii.
	SK	Môže spôsobiť podráždenie dýchacích ciest.
	SL	Lahko povzroči draženje dihalnih poti.
	FI	Saattaa aiheuttaa hengitysteiden ärsytystä.
	SV	Kan orsaka irritation i luftvägarna.

H336	Jezik	3.8. – Specifična toksičnost za ciljane organe – jednokratno izlaganje, 3. kategorija opasnosti, narkoza
	BG	Може да предизвика сънливост или световъртеж.
	ES	Puede provocar somnolencia o vértigo.
	CS	Může způsobit ospalost nebo závratě.
	DA	Kan forårsage sløvhed eller svimmelhed.
	DE	Kann Schläfrigkeit und Benommenheit verursachen.
	ET	Võib põhjustada unisust või peapööritust.
	EL	Μπορεί να προκαλέσει υπνηλία ή ζάλη.
	EN	May cause drowsiness or dizziness.
	FR	Peut provoquer somnolence ou vertiges.
	GA	D'fhéadfadh sé a bheith ina chúis le codlatacht nó le meadhrán.
▼M5	HR	Može izazvati pospanost ili vrtoglavicu.
▼B	IT	Può provocare sonnolenza o vertigini.
	LV	Var izraisīt miegainību vai reiboņus.
	LT	Gali sukelti mieguistumą arba galvos svaigimą.
	HU	Álmosságot vagy szédülést okozhat.

▼B

H336	Jezik	3.8. – Specifična toksičnost za ciljane organe – jednokratno izlaganje, 3. kategorija opasnosti, narkoza
	MT	Jista' jikkawża ħedla jew sturdament.
	NL	Kan slaperigheid of duizeligheid veroorzaken.
	PL	Może wywoływać uczucie senności lub zawroty głowy.
	PT	Pode provocar sonolência ou vertigens.
	RO	Poate provoca somnolență sau amețeală.
	SK	Môže spôsobiť ospalosť alebo závraty.
	SL	Lahko povzroči zaspanost ali omotico.
	FI	Saattaa aiheuttaa uneliaisuutta ja huimausta.
	SV	Kan göra att man blir dåsig eller omtöcknad.

H340	Jezik	3.5. – Mutageni učinak na zametne stanice, 1.A i 1.B kategorija opasnosti
	BG	Може да причини генетични дефекти < да се посочи пътят на експозицията, ако е доказано убедително, че няма друг път на експозиция, който води до същата опасност >.
	ES	Puede provocar defectos genéticos <Indíquese la vía de exposición si se ha demostrado concluyentemente que el peligro no se produce por ninguna otra vía >.
	CS	Může vyvolat genetické poškození <uveďte cestu expozice, je-li přesvědčivě prokázáno, že ostatní cesty expozice nejsou nebezpečné>.
	DA	Kan forårsage genetiske defekter <angiv eksponeringsvej, hvis det er endeligt påvist, at faren ikke kan frembringes ad nogen anden eksponeringsvej>.
	DE	Kann genetische Defekte verursachen <Expositionsweg angeben, sofern schlüssig belegt ist, dass diese Gefahr bei keinem anderen Expositionsweg besteht>.
	ET	Võib põhjustada geneetilisi defekte <märkida kokkupuuteviis, kui on veenvalt tõestatud, et muud kokkupuuteviisid ei ole ohtlikud>.
	EL	Μπορεί να προκαλέσει γενετικά ελαττώματα < αναφέρεται η οδός έκθεσης αν έχει αποδειχθεί αδιαμφισβήτητα ότι δεν υπάρχει κίνδυνος από τις άλλες οδούς έκθεσης >.
	EN	May cause genetic defects <*state route of exposure if it is conclusively proven that no other routes of exposure cause the hazard*>.
	FR	Peut induire des anomalies génétiques <indiquer la voie d'exposition s'il est formellement prouvé qu'aucune autre voie d'exposition ne conduit au même danger>.
	GA	D'fhéadfadh sé a bheith ina chúis le héalanga géiniteacha <tabhair an bealach nochta má tá sé cruthaithe go cinntitheach nach bealach nochta ar bith eile is cúis leis an nguais>.

▼B

H340	Jezik	3.5. – Mutageni učinak na zametne stanice, 1.A i 1.B kategorija opasnosti
▼M5	HR	Može izazvati genetska oštećenja <*navesti način izloženosti ako je nedvojbeno dokazano da niti jedan drugi način izloženosti ne uzrokuje takvu opasnost*>.
▼B	IT	Può provocare alterazioni genetiche <indicare la via di esposizione se è accertato che nessun'altra via di esposizione comporta il medesimo pericolo>.
	LV	Var izraisīt ģenētiskus bojājumus <norādīt iedarbības ceļu, ja ir nepārprotami pierādīts, ka citi iedarbības ceļi nerada bīstamību>.
	LT	Gali sukelti genetinius defektus <nurodyti veikimo būdą, jeigu įtikinamai nustatyta, kad kiti veikimo būdai nepavojingi>.
	HU	Genetikai károsodást okozhat < meg kell adni az expozíciós útvonalat, ha meggyőzően bizonyított, hogy más expozíciós útvonal nem okozza a veszélyt >.
	MT	Jista' jikkawża difetti ġenetiċi <semmi l-mod ta' espożizzjoni jekk ikun pruvat b'mod konklużiv li l-ebda mod ta' espożizzjoni ieħor ma jikkawża l-periklu>.
	NL	Kan genetische schade veroorzaken <blootstellingsroute vermelden indien afdoende bewezen is dat het gevaar bij andere blootstellingsroutes niet aanwezig is>.
	PL	Może powodować wady genetyczne <podać drogę narażenia, jeżeli definitywnie udowodniono, że inna droga narażenia nie powoduje zagrożenia>.
	PT	Pode provocar anomalias genéticas <indicar a via de exposição se existirem provas concludentes de que o perigo não decorre de nenhuma outra via de exposição>.
	RO	Poate provoca anomalii genetice <indicați calea de expunere, dacă există probe concludente că nicio altă cale de expunere nu provoacă acest pericol>.
	SK	Môže spôsobovať genetické poškodenie <uveďte spôsob expozície, ak sa presvedčivo preukáže, že iné spôsoby expozície nevyvolávajú nebezpečenstvo>.
	SL	Lahko povzroči genetske okvare <navesti način izpostavljenosti, če je prepričljivo dokazano, da noben drug način izpostavljenosti ne povzroča takšne nevarnosti>.
	FI	Saattaa aiheuttaa perimävaurioita <mainitaan altistumisreitti, jos on kiistatta osoitettu, että vaara ei voi aiheutua muiden altistumisreittien kautta>.
	SV	Kan orsaka genetiska defekter <ange exponeringsväg om det är definitivt bevisat att faran inte kan orsakas av några andra exponeringsvägar>.

▼B

H341	Jezik	3.5. – Mutageni učinak na zametne stanice, 2. kategorija opasnosti
	BG	Предполага се, че причинява генетични дефекти < да се посочи пътят на експозицията, ако е доказано убедително, че няма друг път на експозиция, който води до същата опасност >.
	ES	Se sospecha que provoca defectos genéticos <Indíquese la vía de exposición si se ha demostrado concluyentemente que el peligro no se produce por ninguna otra vía>.
	CS	Podezření na genetické poškození <uveďte cestu expozice, je-li přesvědčivě prokázáno, že ostatní cesty expozice nejsou nebezpečné>.
	DA	Mistænkt for at forårsage genetiske defekter <angiv eksponeringsvej, hvis det er endeligt påvist, at faren ikke kan frembringes ad nogen anden eksponeringsvej>.
	DE	Kann vermutlich genetische Defekte verursachen <Expositionsweg angeben, sofern schlüssig belegt ist, dass diese Gefahr bei keinem anderen Expositionsweg besteht>.
	ET	Arvatavasti põhjustab geneetilisi defekte <märkida kokkupuuteviis, kui on veenvalt tõestatud, et muud kokkupuuteviisid ei ole ohtlikud>.
	EL	Ύποπτο για πρόκληση γενετικών ελαττωμάτων <αναφέρεται η οδός έκθεσης αν έχει αποδειχθεί αδιαμφισβήτητα ότι δεν υπάρχει κίνδυνος από τις άλλες οδούς έκθεσης>.
	EN	Suspected of causing genetic defects <*state route of exposure if it is conclusively proven that no other routes of exposure cause the hazard*>.
	FR	Susceptible d'induire des anomalies génétiques <indiquer la voie d'exposition s'il est formellement prouvé qu'aucune autre voie d'exposition ne conduit au même danger>.
	GA	Ceaptar go bhféadfadh sé a bheith ina chúis le héalanga géiniteacha <tabhair an bealach nochta má tá sé cruthaithe go cinntitheach nach bealach nochta ar bith eile is cúis leis an nguais>.
▼M5	HR	Sumnja na moguća genetska oštećenja <*navesti način izloženosti ako je nedvojbeno dokazano da niti jedan drugi način izloženosti ne uzrokuje takvu opasnost*>.
▼B	IT	Sospettato di provocare alterazioni genetiche <indicare la via di esposizione se è accertato che nessun'altra via di esposizione comporta il medesimo pericolo>.
	LV	Ir aizdomas, ka var izraisīt ģenētiskus bojājumus <norādīt iedarbības ceļu, ja ir nepārprotami pierādīts, ka citi iedarbības ceļi nerada bīstamību>.
	LT	Įtariama, kad gali sukelti genetinius defektus <nurodyti veikimo būdą, jeigu įtikinamai nustatyta, kad kiti veikimo būdai nepavojingi>.

▼B

H341	Jezik	3.5. – Mutageni učinak na zametne stanice, 2. kategorija opasnosti
	HU	Feltehetően genetikai károsodást okoz < meg kell adni az expozíciós útvonalat, ha meggyőzően bizonyított, hogy más expozíciós útvonal nem okozza a veszélyt >.
	MT	Suspettat li jikkawża difetti ġenetiċi <semmi l-mod ta' espożizzjoni jekk ikun pruvat b'mod konklużiv li l-ebda mod ta' espożizzjoni ieħor ma jikkawża l-periklu>.
	NL	Verdacht van het veroorzaken van genetische schade <blootstellingsroute vermelden indien afdoende bewezen is dat het gevaar bij andere blootstellingsroutes niet aanwezig is>.
	PL	Podejrzewa się, że powoduje wady genetyczne <podać drogę narażenia, jeżeli definitywnie udowodniono, że inna droga narażenia nie powoduje zagrożenia>.
	PT	Suspeito de provocar anomalias genéticas <indicar a via de exposição se existirem provas concludentes de que o perigo não decorre de nenhuma outra via de exposição>.
	RO	Susceptibil de a provoca anomalii genetice < indicați calea de expunere, dacă există probe concludente că nicio altă cale de expunere nu provoacă acest pericol>.
	SK	Podozrenie, že spôsobuje genetické poškodenie <uveďte spôsob expozície, ak sa presvedčivo preukáže, že iné spôsoby expozície nevyvolávajú nebezpečenstvo>.
	SL	Sum povzročitve genetskih okvar <navesti način izpostavljenosti, če je prepričljivo dokazano, da noben drug način izpostavljenosti ne povzroča takšne nevarnosti>.
	FI	Epäillään aiheuttavan perimävaurioita <mainitaan altistumisreitti, jos on kiistatta osoitettu, että vaara ei voi aiheutua muiden altistumisreittien kautta>.
	SV	Misstänks kunna orsaka genetiska defekter <ange exponeringsväg om det är definitivt bevisat att faran inte kan orsakas av några andra exponeringsvägar>.

H350	Jezik	3.6. – Karcinogenost, 1.A i 1.B kategorija opasnosti
	BG	Може да причини рак < да се посочи пътят на експозицията, ако е доказано убедително, че няма друг път на експозиция, който води до същата опасност >.
	ES	Puede provocar cáncer <indíquese la vía de exposición si se ha demostrado concluyentemente que el peligro no se produce por ninguna otra vía>.
	CS	Může vyvolat rakovinu <uveďte cestu expozice, je-li přesvědčivě prokázáno, že ostatní cesty expozice nejsou nebezpečné>.
	DA	Kan fremkalde kræft <angiv eksponeringsvej, hvis det er endeligt påvist, at faren ikke kan frembringes ad nogen anden eksponeringsvej>.

▼B

H350	Jezik	3.6. – Karcinogenost, 1.A i 1.B kategorija opasnosti
	DE	Kann Krebs erzeugen <Expositionsweg angeben, sofern schlüssig belegt ist, dass diese Gefahr bei keinem anderen Expositionsweg besteht>.
	ET	Võib põhjustada vähktõbe <märkida kokkupuuteviis, kui on veenvalt tõestatud, et muud kokkupuuteviisid ei ole ohtlikud>.
	EL	Μπορεί να προκαλέσει καρκίνο <αναφέρεται η οδός έκθεσης αν έχει αποδειχθεί αδιαμφισβήτητα ότι δεν υπάρχει κίνδυνος από τις άλλες οδούς έκθεσης>.
	EN	May cause cancer <*state route of exposure if it is conclusively proven that no other routes of exposure cause the hazard*>.
	FR	Peut provoquer le cancer <indiquer la voie d'exposition s'il est formellement prouvé qu'aucune autre voie d'exposition ne conduit au même danger>.
	GA	D'fhéadfadh sé a bheith ina chúis le hailse <tabhair an bealach nochta má tá sé cruthaithe go cinntitheach nach bealach nochta ar bith eile is cúis leis an nguais>.
▼M5	HR	Može uzrokovati rak <*navesti način izloženosti ako je nedvojbeno dokazano da niti jedan drugi način izloženosti ne uzrokuje takvu opasnost*>.
▼B	IT	Può provocare il cancro<indicare la via di esposizione se è accertato che nessun'altra via di esposizione comporta il medesimo pericolo>.
	LV	Var izraisīt vēzi <norādīt iedarbības ceļu, ja ir nepārprotami pierādīts, ka citi iedarbības ceļi nerada bīstamību>.
	LT	Gali sukelti vėžį <nurodyti veikimo būdą, jeigu įtikinamai nustatyta, kad kiti veikimo būdai nepavojingi>.
	HU	Rákot okozhat < meg kell adni az expozíciós útvonalat, ha meggyőzően bizonyított, hogy más expozíciós útvonal nem okozza a veszélyt >.
	MT	Jista' jikkawża l-kanċer <semmi l-mod ta' espożizzjoni jekk ikun pruvat b'mod konklużiv li l-ebda mod ta' espożizzjoni ieħor ma jikkawża l-periklu>.
	NL	Kan kanker veroorzaken <blootstellingsroute vermelden indien afdoende bewezen is dat het gevaar bij andere blootstellingsroutes niet aanwezig is>
	PL	Może powodować raka <podać drogę narażenia, jeżeli definitywnie udowodniono, że inna droga narażenia nie powoduje zagrożenia>.
	PT	Pode provocar cancro <indicar a via de exposição se existirem provas concludentes de que o perigo não decorre de nenhuma outra via de exposição>.
	RO	Poate provoca cancer <indicați calea de expunere, dacă există probe concludente că nicio altă cale de expunere nu provoacă acest pericol>.

▼B

H350	Jezik	3.6. – Karcinogenost, 1.A i 1.B kategorija opasnosti
	SK	Môže spôsobiť rakovinu <uveďte spôsob expozície, ak sa presvedčivo preukáže, že iné spôsoby expozície nevyvolávajú nebezpečenstvo>.
	SL	Lahko povzroči raka <navesti način izpostavljenosti, če je prepričljivo dokazano, da noben drug način izpostavljenosti ne povzroča takšne nevarnosti>.
	FI	Saattaa aiheuttaa syöpää <mainitaan altistumisreitti, jos on kiistatta osoitettu, että vaara ei voi aiheutua muiden altistumisreittien kautta>.
	SV	Kan orsaka cancer <ange exponeringsväg om det är definitivt bevisat att faran inte kan orsakas av några andra exponeringsvägar>.

H351	Jezik	3.6. – Karcinogenost, 2. kategorija opasnosti
	BG	Предполага се, че причинява рак < да се посочи пътят на експозицията, ако е доказано убедително, че няма друг път на експозиция, който води до същата опасност >.
	ES	Se sospecha que provoca cáncer <indíquese la vía de exposición si se se ha demostrado concluyentemente que el peligro no se produce por ninguna otra vía>.
	CS	Podezření na vyvolání rakoviny <uveďte cestu expozice, je-li přesvědčivě prokázáno, že ostatní cesty expozice nejsou nebezpečné>.
	DA	Mistænkt for at fremkalde kræft <angiv eksponeringsvej, hvis det er endeligt påvist, at faren ikke kan frembringes ad nogen anden eksponeringsvej>.
	DE	Kann vermutlich Krebs erzeugen <Expositionsweg angeben, sofern schlüssig belegt ist, dass diese Gefahr bei keinem anderen Expositionsweg besteht>.
	ET	Arvatavasti põhjustab vähktõbe <märkida kokkupuuteviis, kui on veenvalt tõestatud, et muud kokkupuuteviisid ei ole ohtlikud>.
	EL	Ύποπτο για πρόκληση καρκίνου <αναφέρεται η οδός έκθεσης αν έχει αποδειχθεί αδιαμφισβήτητα ότι δεν υπάρχει κίνδυνος από τις άλλες οδούς έκθεσης>.
	EN	Suspected of causing cancer <*state route of exposure if it is conclusively proven that no other routs of exposure cause the hazard*>
	FR	Susceptible de provoquer le cancer <indiquer la voie d'exposition s'il est formellement prouvé qu'aucune autre voie d'exposition ne conduit au même danger>.
	GA	Ceaptar go bhféadfadh sé a bheith ina chúis le hailse <tabhair an bealach nochta má tá sé cruthaithe go cinntitheach nach bealach nochta ar bith eile is cúis leis an nguais>.
▼M5	HR	Sumnja na moguće uzrokovanje raka <*navesti način izloženosti ako je nedvojbeno dokazano da niti jedan drugi način izloženosti ne uzrokuje takvu opasnost*>.

▼B

H351	Jezik	3.6. – Karcinogenost, 2. kategorija opasnosti
	IT	Sospettato di provocare il cancro <indicare la via di esposizione se è accertato che nessun'altra via di esposizione comporta il medesimo pericolo>.
	LV	Ir aizdomas, ka var izraisīt vēzi <norādīt iedarbības ceļu, ja ir nepārprotami pierādīts, ka citi iedarbības ceļi nerada bīstamību>.
	LT	Įtariama, kad sukelia vėžį <nurodyti veikimo būdą, jeigu įtikinamai nustatyta, kad kiti veikimo būdai nepavojingi>.
	HU	Feltehetően rákot okoz < meg kell adni az expozíciós útvonalat, ha meggyőzően bizonyított, hogy más expozíciós útvonal nem okozza a veszélyt >.
	MT	Suspettat li jikkawża l-kanċer <ara l-mod ta' espożizzjoni jekk ikun pruvat b'mod konklużiv li l-ebda mod ta' espożizzjoni ieħor ma jikkawża l-periklu >.
	NL	Verdacht van het veroorzaken van kanker <blootstellingsroute vermelden indien afdoende bewezen is dat het gevaar bij andere blootstellingsroutes niet aanwezig is>.
	PL	Podejrzewa się, że powoduje raka <podać drogę narażenia, jeżeli definitywnie udowodniono, że inna droga narażenia nie powoduje zagrożenia>.
	PT	Suspeito de provocar cancro <indicar a via de exposição se existirem provas concludentes de que o perigo não decorre de nenhuma outra via de exposição>.
	RO	Susceptibil de a provoca cancer <indicați calea de expunere, dacă există probe concludente că nicio altă cale de expunere nu provoacă acest pericol>.
	SK	Podozrenie, že spôsobuje rakovinu <uveďte spôsob expozície, ak sa presvedčivo preukáže, že iné spôsoby expozície nevyvolávajú nebezpečenstvo>.
	SL	Sum povzročitve raka <navesti način izpostavljenosti, če je prepričljivo dokazano, da noben drug način izpostavljenosti ne povzroča takšne nevarnosti>.
	FI	Epäillään aiheuttavan syöpää <mainitaan altistumisreitti, jos on kiistatta osoitettu, että vaara ei voi aiheutua muiden altistumisreittien kautta>.
	SV	Misstänks kunna orsaka cancer <ange exponeringsväg om det är definitivt bevisat att faran inte kan orsakas av några andra exponeringsvägar>.

H360	Jezik	3.7. – Reproduktivna toksičnost, 1.A i 1.B kategorija opasnosti
	BG	Може да увреди оплодителната способност или плода < да се посочи конкретното въздействие, ако е известно > < да се посочи пътят на експозицията, ако е доказано убедително, че няма друг път на експозиция, който води до същата опасност >.

▼B

H360	Jezik	3.7. – Reproduktivna toksičnost, 1.A i 1.B kategorija opasnosti
	ES	Puede perjudicar la fertilidad o dañar al feto <indíquese el efecto específico si se conoce> <indíquese la vía de exposición si se ha demostrado concluyentemente que el peligro no se produce por ninguna otra vía>.
	CS	Může poškodit reprodukční schopnost nebo plod v těle matky <uveďte specifický účinek, je-li znám> <uveďte cestu expozice, je-li přesvědčivě prokázáno, že ostatní cesty expozice nejsou nebezpečné>.
	DA	Kan skade forplantningsevnen eller det ufødte barn <angiv specifik effekt, hvis kendt> <angiv eksponeringsvej, hvis det er endeligt påvist, at faren ikke kan frembringes ad nogen anden eksponeringsvej>.
	DE	Kann die Fruchtbarkeit beeinträchtigen oder das Kind im Mutterleib schädigen <konkrete Wirkung angeben, sofern bekannt> <Expositionsweg angeben, sofern schlüssig belegt ist, dass die Gefahr bei keinem anderen Expositionsweg besteht>.
	ET	Võib kahjustada viljakust või loodet <märkida spetsiifiline toime, kui see on teada> <märkida kokkupuuteviis, kui on veenvalt tõestatud, et muud kokkupuuteviisid ei ole ohtlikud>.
	EL	Μπορεί να βλάψει τη γονιμότητα ή το έμβρυο <αναφέρεται η ειδική επίπτωση εάν είναι γνωστή> <αναφέρεται η οδός έκθεσης αν έχει αποδειχθεί αδιαμφισβήτητα ότι δεν υπάρχει κίνδυνος από τις άλλες οδούς έκθεσης>.
	EN	May damage fertility or the unborn child <*state specific effect if known* > <*state route of exposure if it is conclusively proven that no other routes of exposure cause the hazard*>.
	FR	Peut nuire à la fertilité ou au fœtus <indiquer l'effet spécifique s'il est connu> <indiquer la voie d'exposition s'il est formellement prouvé qu'aucune autre voie d'exposition ne conduit au même danger>.
	GA	D'fhéadfadh sé damáiste a dhéanamh do thorthúlacht nó don leanbh sa bhroinn <tabhair an tsainéifeacht más eol > <tabhair an bealach nochta má tá sé cruthaithe go cinntitheach nach bealach nochta ar bith eile is cúis leis an nguais>.
▼M5	HR	Može štetno djelovati na plodnost ili naškoditi nerođenom djetetu <*navesti konkretan učinak ako je poznat* > <*navesti način izloženosti ako je nedvojbeno dokazano da niti jedan drugi način izloženosti ne uzrokuje takvu opasnost*>.
▼B	IT	Può nuocere alla fertilità o al feto <indicare l'effetto specifico, se noto><indicare la via di esposizione se è accertato che nessun'altra via di esposizione comporta il medesimo pericolo>.

▼B

H360	Jezik	3.7. – Reproduktivna toksičnost, 1.A i 1.B kategorija opasnosti
	LV	Var kaitēt auglībai vai nedzimušajam bērnam <norādīt īpašo ietekmi, ja tā ir zināma> <norādīt iedarbības ceļu, ja ir nepārprotami pierādīts, ka citi iedarbības ceļi nerada bīstamību>.
	LT	Gali pakenkti vaisingumui arba negimusiam vaikui <nurodyti konkretų poveikį, jeigu žinomas> <nurodyti veikimo būdą, jeigu įtikinamai nustatyta, kad kiti veikimo būdai nepavojingi>.
	HU	Károsíthatja a termékenységet vagy a születendő gyermeket < ha ismert, meg kell adni a konkrét hatást > < meg kell adni az expozíciós útvonalat, ha meggyőzően bizonyított, hogy más expozíciós útvonal nem okozza a veszélyt >.
	MT	Jista' jagħmel ħsara lill-fertilità jew lit-tarbija li għadha fil-ġuf <semmi l-effett speċifiku jekk ikun magħruf> <semmi l-mod ta' espożizzjoni jekk ikun pruvat b'mod konklużiv li l-ebda mod ta' espożizzjoni ieħor ma jikkawża l-periklu>.
	NL	Kan de vruchtbaarheid of het ongeboren kind schaden <specifiek effect vermelden indien bekend> <blootstellingsroute vermelden indien afdoende bewezen is dat het gevaar bij andere blootstellingsroutes niet aanwezig is>.
	PL	Może działać szkodliwie na płodność lub na dziecko w łonie matki <podać szczególny skutek, jeżeli jest znany> <podać drogę narażenia, jeżeli definitywnie udowodniono, że inne drogi narażenia nie stwarzają zagrożenia>.
	PT	Pode afectar a fertilidade ou o nascituro <indicar o efeito específico se este for conhecido> <indicar a via de exposição se existirem provas concludentes de que o perigo não decorre de nenhuma outra via de exposição>.
	RO	Poate dăuna fertilității sau fătului <indicați efectul specific, dacă este cunoscut><indicați calea de expunere, dacă există probe concludente că nicio altă cale de expunere nu provoacă acest pericol>.
	SK	Môže spôsobiť poškodenie plodnosti alebo nenarodeného dieťaťa <uveďte konkrétny účinok, ak je známy > <uveďte spôsob expozície, ak sa presvedčivo preukáže, že iné spôsoby expozície nevyvolávajú nebezpečenstvo>.
	SL	Lahko škoduje plodnosti ali nerojenemu otroku <navesti posebni učinek, če je znan> <navesti način izpostavljenosti, če je prepričljivo dokazano, da noben drug način izpostavljenosti ne povzroča takšne nevarnosti>.
	FI	Saattaa heikentää hedelmällisyyttä tai vaurioittaa sikiötä <mainitaan tiedetty spesifinen vaikutus> <mainitaan altistumisreitti, jos on kiistatta osoitettu, että vaara ei voi aiheutua muiden altistumisreittien kautta>.
	SV	Kan skada fertiliteten eller det ofödda barnet <ange specifik effekt om denna är känd> <ange exponeringsväg om det är definitivt bevisat att faran inte kan orsakas av några andra exponeringsvägar>.

▼B

H361	Jezik	3.7. – Reproduktivna toksičnost, 2. kategorija opasnosti
	BG	Предполага се, че уврежда оплодителната способност или плода < да се посочи конкретното въздействие, ако е известно > < да се посочи пътят на експозицията, ако е доказано убедително, че няма друг път на експозиция, който води до същата опасност >.
	ES	Se sospecha que perjudica la fertilidad o daña al feto <indíquese el efecto específico si se conoce> <indíquese la vía de exposición si se ha demostrado concluyentemente que el peligro no se produce por ninguna otra vía>.
	CS	Podezření na poškození reprodukční schopnosti nebo plodu v těle matky <uveďte specifický účinek, je-li znám> <uveďte cestu expozice, je-li přesvědčivě prokázáno, že ostatní cesty expozice nejsou nebezpečné>.
	DA	Mistænkt for at skade forplantningsevnen eller det ufødte barn <angiv specifik effekt, hvis kendt> <angiv eksponeringsvej, hvis det er endeligt påvist, at faren ikke kan frembringes ad nogen anden eksponeringsvej>.
	DE	Kann vermutlich die Fruchtbarkeit beeinträchtigen oder das Kind im Mutterleib schädigen < konkrete Wirkung angebe, n sofern bekannt > <Expositionsweg angeben, sofern schlüssig belegt ist, dass die Gefahr bei keinem anderen Expositionsweg besteht>
	ET	Arvatavasti kahjustab viljakust või loodet <märkida spetsiifiline toime, kui see on teada> <märkida kokkupuuteviis, kui on veenvalt tõestatud, et muud kokkupuuteviisid ei ole ohtlikud>.
	EL	Ύποπτο για πρόκληση βλάβης στη γονιμότητα ή στο έμβρυο <αναφέρεται η ειδική επίπτωση εάν είναι γνωστή> <αναφέρεται η οδός έκθεσης αν έχει αποδειχθεί αδιαμφισβήτητα ότι δεν υπάρχει κίνδυνος από τις άλλες οδούς έκθεσης>.
	EN	Suspected of damaging fertility or the unborn child <*state specific effect if known*> <*state route of exposure if it is conclusively proven that no other routes of exposure cause the hazard*>.
	FR	Susceptible de nuire à la fertilité ou au fœtus <indiquer l'effet s'il est connu> <indiquer la voie d'exposition s'il est formellement prouvé qu'aucune autre voie d'exposition ne conduit au même danger>.
	GA	Ceaptar go bhféadfadh sé damáiste a dhéanamh do thorthúlacht nó don leanbh sa bhroinn <tabhair an tsainéifeacht más eol > <tabhair an bealach nochta má tá sé cruthaithe go cinntitheach nach bealach nochta ar bith eile is cúis leis an nguais>.
▼M5	HR	Sumnja na moguće štetno djelovanje na plodnost ili mogućnost štetnog djelovanja na nerođeno dijete *<navesti konkretan učinak ako je poznat > <navesti način izloženosti ako je nedvojbeno dokazano da niti jedan drugi način izloženosti ne uzrokuje takvu opasnost>*.

▼B

H361	Jezik	3.7. – Reproduktivna toksičnost, 2. kategorija opasnosti
	IT	Sospettato di nuocere alla fertilità o al feto <indicare l'effetto specifico, se noto> <indicare la via di esposizione se è accertato che nessun'altra via di esposizione comporta il medesimo pericolo>.
	LV	Ir aizdomas, ka var kaitēt auglībai vai nedzimušajam bērnam <norādīt īpašo ietekmi, ja tā ir zināma> <norādīt iedarbības ceļu, ja ir nepārprotami pierādīts, ka citi iedarbības ceļi nerada bīstamību>.
	LT	Įtariama, kad kenkia vaisingumui arba negimusiam vaikui <nurodyti konkretų poveikį, jeigu žinomas> <nurodyti veikimo būdą, jeigu įtikinamai nustatyta, kad kiti veikimo būdai nepavojingi>.
	HU	Feltehetően károsítja a termékenységet vagy a születendő gyermeket < ha ismert, meg kell adni a konkrét hatást > < meg kell adni az expozíciós útvonalat, ha meggyőzően bizonyított, hogy más expozíciós útvonal nem okozza a veszélyt >.
	MT	Suspettat li jagħmel ħsara lill-fertilità jew lit-tarbija li għadha fil-ġuf <semmi l-effett speċifiku jekk ikun magħruf> <semmi l-mod ta' espożizzjoni jekk ikun pruvat b'mod konklużiv li l-ebda mod ta' espożizzjoni ieħor ma jikkawża l-periklu >.
	NL	Kan mogelijks de vruchtbaarheid of het ongeboren kind schaden <specifiek effect vermelden indien bekend> <blootstellingsroute vermelden indien afdoende bewezen is dat het gevaar bij andere blootstellingsroutes niet aanwezig is>.
	PL	Podejrzewa się, że działa szkodliwie na płodność lub na dziecko w łonie matki <podać szczególny skutek, jeżeli jest znany> <podać drogę narażenia, jeżeli definitywnie udowodniono, że inne drogi narażenia nie stwarzają zagrożenia>.
	PT	Suspeito de afectar a fertilidade ou o nascituro <indicar o efeito específico se este for conhecido> <indicar a via de exposição se existirem provas concludentes de que o perigo não decorre de nenhuma outra via de exposição>.
	RO	Susceptibil de a dăuna fertilității sau fătului <indicați efectul specific, dacă este cunoscut><indicați calea de expunere, dacă există probe concludente că nicio altă cale de expunere nu provoacă acest pericol>.
	SK	Podozrenie, že spôsobuje poškodenie plodnosti alebo nenarodeného dieťaťa <uveďte konkrétny účinok, ak je známy > <uveďte spôsob expozície, ak sa presvedčivo preukáže, že iné spôsoby expozície nevyvolávajú nebezpečenstvo>.
	SL	Sum škodljivosti za plodnost ali nerojenega otroka <navesti posebni učinek, če je znan> <navesti način izpostavljenosti, če je prepričljivo dokazano, da noben drug način izpostavljenosti ne povzroča takšne nevarnosti>.

▼B

H361	Jezik	3.7. – Reproduktivna toksičnost, 2. kategorija opasnosti
	FI	Epäillään heikentävän hedelmällisyyttä tai vaurioittavan sikiötä <mainitaan tiedetty spesifinen vaikutus> <mainitaan altistumisreitti, jos on kiistatta osoitettu, että vaara ei voi aiheutua muiden altistumisreittien kautta>.
	SV	Misstänks kunna skada fertiliteten eller det ofödda barnet <ange specifik effekt om denna är känd> <ange exponeringsväg om det är definitivt bevisat att faran inte kan orsakas av några andra exponeringsvägar>.

H362	Jezik	3.7. – Reproduktivna toksičnost, dodatna kategorija, učinci na dojenje ili preko dojenja
	BG	Може да бъде вреден за кърмачета.
	ES	Puede perjudicar a los niños alimentados con leche materna.
	CS	Může poškodit kojence prostřednictvím mateřského mléka.
	DA	Kan skade børn, der ammes.
	DE	Kann Säuglinge über die Muttermilch schädigen.
	ET	Võib kahjustada rinnaga toidetavat last.
	EL	Μπορεί να βλάψει τα βρέφη που τρέφονται με μητρικό γάλα.
	EN	May cause harm to breast-fed children.
	FR	Peut être nocif pour les bébés nourris au lait maternel.
	GA	D'fhéadfadh sé díobháil a dhéanamh do leanaí diúil.
▼M5	HR	Može štetno djelovati na djecu koja se hrane majčinim mlijekom.
▼B	IT	Può essere nocivo per i lattanti allattati al seno.
	LV	Var radīt kaitējumu ar krūti barotam bērnam.
	LT	Gali pakenkti žindomam vaikui.
	HU	A szoptatott gyermeket károsíthatja.
	MT	Jista' jagħmel ħsara lit-tfal imreddgħa.
	NL	Kan schadelijk zijn via borstvoeding.
	PL	Może działać szkodliwie na dzieci karmione piersią.
	PT	Pode ser nocivo para as crianças alimentadas com leite materno.
	RO	Poate dăuna copiilor alăptați la sân.
	SK	Môže spôsobiť poškodenie u dojčených detí.
	SL	Lahko škoduje dojenim otrokom.

▼B

H362	Jezik	3.7. – Reproduktivna toksičnost, dodatna kategorija, učinci na dojenje ili preko dojenja
	FI	Saattaa aiheuttaa haittaa rintaruokinnassa oleville lapsille.
	SV	Kan skada spädbarn som ammas.

H370	Jezik	3.8. – Specifična toksičnost za ciljane organe – jednokratno izlaganje, 1. kategorija opasnosti
	BG	Причинява увреждане на органите < или да се посочат всички засегнати органи, ако са известни> < да се посочи пътят на експозицията, ако е доказано убедително, че няма друг път на експозиция, който води до същата опасност >.
	ES	Provoca daños en los órganos <o indíquense todos los órganos afectados, si se conocen> <indíquese la vía de exposición si se ha demostrado concluyentemente que el peligro no se produce por ninguna otra vía>.
	CS	Způsobuje poškození orgánů <nebo uvést všechny postižené orgány, jsou-li známy> <uveďte cestu expozice, je-li přesvědčivě prokázáno, že ostatní cesty expozice nejsou nebezpečné>.
	DA	Forårsager organskader <eller angiv alle berørte organer, hvis de kendes> <angiv eksponeringsvej, hvis det er endeligt påvist, at faren ikke kan frembringes ad nogen anden eksponeringsvej>.
	DE	Schädigt die Organe <oder alle betroffenen Organe nennen, sofern bekannt> <Expositionsweg angeben, sofern schlüssig belegt ist, dass diese Gefahr bei keinem anderen Expositionsweg besteht>.
	ET	Kahjustab elundeid <või märkida kõik mõjutatud elundid, kui need on teada> <märkida kokkupuuteviis, kui on veenvalt tõestatud, et muud kokkupuuteviisid ei ole ohtlikud>.
	EL	Προκαλεί βλάβες στα όργανα <ή αναφέρονται όλα τα όργανα που βλάπτονται, εάν είναι γνωστά> < αναφέρεται η οδός έκθεσης αν έχει αποδειχθεί αδιαμφισβήτητα ότι δεν υπάρχει κίνδυνος από τις άλλες οδούς έκθεσης >.
	EN	Causes damage to organs <*or state all organs affected, if known*> <*state route of exposure if it is conclusively proven that no other routes of exposure cause the hazard*>.
	FR	Risque avéré d'effets graves pour les organes <ou indiquer tous les organes affectés, s'ils sont connus> <indiquer la voie d'exposition s'il est formellement prouvé qu'aucune autre voie d'exposition ne conduit au même danger>.
	GA	Déanann sé damáiste d'orgáin <nó tabhair na horgáin go léir a bhuailtear, más eol> <tabhair an bealach nochta má tá sé cruthaithe go cinntitheach nach bealach nochta ar bith eile is cúis leis an nguais>.

▼B

H370	Jezik	3.8. – Specifična toksičnost za ciljane organe – jednokratno izlaganje, 1. kategorija opasnosti
▼M5	HR	Uzrokuje oštećenje organa *<ili navesti sve organe na koje djeluje ako je poznato> <navesti način izloženosti ako je nedvojbeno dokazano da niti jedan drugi način izloženosti ne uzrokuje takvu opasnost>*.
▼B	IT	Provoca danni agli organi <o indicare tutti gli organi interessati, se noti> <indicare la via di esposizione se è accertato che nessun'altra via di esposizione comporta il medesimo pericolo>.
	LV	Rada orgānu bojājumus <vai norādīt visus skartos orgānus, ja tie ir zināmi> <norādīt iedarbības ceļu, ja ir nepārprotami pierādīts, ka citi iedarbības ceļi nerada bīstamību>.
	LT	Kenkia organams <arba nurodyti visus veikiamus organus, jeigu žinomi> <nurodyti veikimo būdą, jeigu įtikinamai nustatyta, kad kiti veikimo būdai nepavojingi>.
	HU	Károsítja a szerveket < vagy meg kell adni az összes érintett szervet, ha ismertek > < meg kell adni az expozíciós útvonalat, ha meggyőzően bizonyított, hogy más expozíciós útvonal nem okozza a veszélyt >.
	MT	Jagħmel ħsara lill-organi <jew semmi l-organi kollha affettwati, jekk ikunu magħrufa> <semmi l-mod ta' espożizzjoni jekk ikun pruvat b'mod konklużiv li l-ebda mod ta' espożizzjoni ieħor ma jikkawża l-periklu>.
	NL	Veroorzaakt schade aan organen <of alle betrokken organen vermelden indien bekend> <blootstellingsroute vermelden indien afdoende bewezen is dat het gevaar bij andere blootstellingsroutes niet aanwezig is>.
	PL	Powoduje uszkodzenie narządów <podać szczególny skutek, jeśli jest znany> <podać drogę narażenia, jeżeli udowodniono, że inne drogi narażenia nie stwarzają zagrożenia>.
	PT	Afecta os órgãos <ou indicar todos os órgãos afectados, se forem conhecidos> <indicar a via de exposição se existirem provas concludentes de que o perigo não decorre de nenhuma outra via de exposição>.
	RO	Provoacă leziuni ale organelor <sau indicați toate organele afectate, dacă sunt cunoscute> <indicați calea de expunere, dacă există probe concludente că nicio altă cale de expunere nu provoacă acest pericol>.
	SK	Spôsobuje poškodenie orgánov <alebo uveďte všetky zasiahnuté orgány, ak sú známe> <uveďte spôsob expozície, ak sa presvedčivo preukáže, že iné spôsoby expozície nevyvolávajú nebezpečenstvo>.
	SL	Škoduje organom <ali navesti vse organe, na katere vpliva, če je znano> <navesti način izpostavljenosti, če je prepričljivo dokazano, da noben drug način izpostavljenosti ne povzroča takšne nevarnosti>.

▼B

H370	Jezik	3.8. – Specifična toksičnost za ciljane organe – jednokratno izlaganje, 1. kategorija opasnosti
	FI	Vahingoittaa elimiä <tai mainitaan kaikki tiedetyt kohde-elimet> <mainitaan altistumisreitti, jos on kiistatta osoitettu, että vaara ei voi aiheutua muiden altistumisreittien kautta>.
	SV	Orsakar organskador <eller ange vilka organ som påverkas om detta är känt> <ange exponeringsväg om det är definitivt bevisat att faran inte kan orsakas av några andra exponeringsvägar>.

H371	Jezik	3.8. – Specifična toksičnost za ciljane organe – jednokratno izlaganje, 2. kategorija opasnosti
	BG	Може да причини увреждане на органите < или да се посочат всички засегнати органи, ако са известни> < да се посочи пътят на експозицията, ако е доказано убедително, че няма друг път на експозиция, който води до същата опасност >.
	ES	Puede provocar daños en los órganos <o indíquense todos los órganos afectados, si se conocen> <indíquese la vía de exposición si se ha demostrado concluyentemente que el peligro no se produce por ninguna otra vía>.
	CS	Může způsobit poškození orgánů <nebo uvést všechny postižené orgány, jsou-li známy> <uveďte cestu expozice, je-li přesvědčivě prokázáno, že ostatní cesty expozice nejsou nebezpečné>.
	DA	Kan forårsage organskader <eller angiv alle berørte organer, hvis de kendes> <angiv eksponeringsvej, hvis det er endeligt påvist, at faren ikke kan frembringes ad nogen anden eksponeringsvej>.
	DE	Kann die Organe schädigen <oder alle betroffenen Organe nennen, sofern bekann> <Expositionsweg angeben, sofern schlüssig belegt ist, dass diese Gefahr bei keinem anderen Expositionsweg besteht>.
	ET	Võib kahjustada elundeid <või märkida kõik mõjutatud elundid, kui need on teada> <märkida kokkupuuteviis, kui on veenvalt tõestatud, et muud kokkupuuteviisid ei ole ohtlikud>.
	EL	Μπορεί να προκαλέσει βλάβες στα όργανα <ή αναφέρονται όλα τα όργανα που βλάπτονται, εάν είναι γνωστά> <αναφέρεται η οδός έκθεσης αν έχει αποδειχθεί αδιαμφισβήτητα ότι δεν υπάρχει κίνδυνος από τις άλλες οδούς έκθεσης>.
	EN	May cause damage to organs *<or state all organs affected, if known> <state route of exposure if it is conclusively proven that no other routes of exposure cause the hazard>*.
	FR	Risque présumé d'effets graves pour les organes <ou indiquer tous les organes affectés, s'ils sont connus> <indiquer la voie d'exposition s'il est formellement prouvé qu'aucune autre voie d'exposition ne conduit au même danger>.

▼B

	H371	Jezik	3.8. – Specifična toksičnost za ciljane organe – jednokratno izlaganje, 2. kategorija opasnosti
		GA	D'fhéadfadh damáiste a dhéanamh d'orgáin <nó tabhair na horgáin go léir a bhuailtear, más eol> <tabhair an bealach nochta má tá sé cruthaithe go cinntitheach nach bealach nochta ar bith eile is cúis leis an nguais>.
▼M5		HR	Može uzrokovati oštećenje organa *<ili navesti sve organe na koje djeluje ako je poznato> <navesti način izloženosti ako je nedvojbeno dokazano da niti jedan drugi način izloženosti ne uzrokuje takvu opasnost>*.
▼B		IT	Può provocare danni agli organi <o indicare tutti gli organi interessati, se noti> <indicare la via di esposizione se è accertato che nessun'altra via di esposizione comporta il medesimo pericolo>.
		LV	Var izraisīt orgānu bojājumus <vai norādīt visus skartos orgānus, ja tie ir zināmi> <norādīt iedarbības ceļu, ja ir nepārprotami pierādīts, ka citi iedarbības ceļi nerada bīstamību>.
		LT	Gali pakenkti organams <arba nurodyti visus veikiamus organus, jeigu žinomi> <nurodyti veikimo būdą, jeigu įtikinamai nustatyta, kad kiti veikimo būdai nepavojingi>.
		HU	Károsíthatja a szerveket < vagy meg kell adni az összes érintett szervet, ha ismertek > < meg kell adni az expozíciós útvonalat, ha meggyőzően bizonyított, hogy más expozíciós útvonal nem okozza a veszélyt >.
		MT	Jista' jikkawża ħsara lill-organi <jew semmi l-organi kollha affettwati, jekk ikunu magħrufa> <semmi l-mod ta' espożizzjoni jekk ikun pruvat b'mod konklużiv li l-ebda mod ta'' espożizzjoni ieħor ma jikkawża l-periklu>.
		NL	Kan schade aan organen <of alle betrokken organen vermelden indien bekend> veroorzaken <blootstellingsroute vermelden indien afdoende bewezen is dat het gevaar bij andere blootstellingsroutes niet aanwezig is>.
		PL	Może powodować uszkodzenie narządów <podać wszystkie znane narządy, których to dotyczy> <podać drogę narażenia, jeżeli udowodniono, że inne drogi narażenia nie stwarzają zagrożenia>.
		PT	Pode afectar os órgãos <ou indicar todos os órgãos afectados, se forem conhecidos> <indicar a via de exposição se existirem provas concludentes de que o perigo não decorre de nenhuma outra via de exposição>.
		RO	Poate provoca leziuni ale organelor <sau indicați toate organele afectate, dacă sunt cunoscute> <indicați calea de expunere, dacă există probe concludente că nicio altă cale de expunere nu provoacă acest pericol>.
		SK	Môže spôsobiť poškodenie orgánov <alebo uveďte všetky zasiahnuté orgány, ak sú známe> <uveďte spôsob expozície, ak sa presvedčivo preukáže, že iné spôsoby expozície nevyvolávajú nebezpečenstvo>.

▼B

H371	Jezik	3.8. – Specifična toksičnost za ciljane organe – jednokratno izlaganje, 2. kategorija opasnosti
	SL	Lahko škoduje organom <ali navesti vse organe, na katere vpliva, če je znano> <navesti način izpostavljenosti, če je prepričljivo dokazano, da noben drug način izpostavljenosti ne povzroča takšne nevarnosti>.
	FI	Saattaa vahingoittaa elimiä <tai mainitaan kaikki tiedetyt kohde-elimet> <mainitaan altistumisreitti, jos on kiistatta osoitettu, että vaara ei voi aiheutua muiden altistumisreittien kautta>.
	SV	Kan orsaka organskador <eller ange vilka organ som påverkas om detta är känt> <ange exponeringsväg om det är definitivt bevisat att faran inte kan orsakas av några andra exponeringsvägar>.

H372	Jezik	3.9. – Specifična toksičnost za ciljane organe – ponavljano izlaganje, 1. kategorija opasnosti
	BG	Причинява увреждане на органите < или да се посочат всички засегнати органи, ако са известни > посредством продължителна или повтаряща се експозиция < да се посочи пътят на експозицията, ако е доказано убедително, че няма друг път на експозиция, който води до същата опасност >.
	ES	Provoca daños en los órganos <indíquense todos los órganos afectados, si se conocen> tras exposiciones prolongadas o repetidas <indíquese la vía de exposición si se ha demostrado concluyentemente que el peligro no se produce por ninguna otra vía>.
	CS	Způsobuje poškození orgánů <nebo uvést všechny postižené orgány, jsou-li známy> při prodloužené nebo opakované expozici <uveďte cestu expozice, je-li přesvědčivě prokázáno, že ostatní cesty expozice nejsou nebezpečné>.
	DA	Forårsager organskader <eller angiv alle berørte organer, hvis de kendes> ved længerevarende eller gentagen eksponering <angiv eksponeringsvej, hvis det er endeligt påvist, at faren ikke kan frembringes ad nogen anden eksponeringsvej>.
	DE	Schädigt die Organe <alle betroffenen Organe nennen> bei längerer oder wiederholter Exposition <Expositionsweg angeben, wenn schlüssig belegt ist, dass diese Gefahr bei keinem anderen Expositionsweg besteht>.
	ET	Kahjustab elundeid <või märkida kõik mõjutatud elundid, kui need on teada> pikaajalisel või korduval kokkupuutel <märkida kokkupuuteviis, kui on veenvalt tõestatud, et muud kokkupuuteviisid ei ole ohtlikud>.
	EL	Προκαλεί βλάβες στα όργανα <ή αναφέρονται όλα τα όργανα που βλάπτονται, εάν είναι γνωστά> ύστερα από παρατεταμένη ή επανειλημμένη έκθεση < αναφέρεται η οδός έκθεσης αν έχει αποδειχθεί αδιαμφισβήτητα ότι δεν υπάρχει κίνδυνος από τις άλλες οδούς έκθεσης >.

▼B

H372	Jezik	3.9. – Specifična toksičnost za ciljane organe – ponavljano izlaganje, 1. kategorija opasnosti
	EN	Causes damage to organs <*or state all organs affected, if known*> through prolonged or repeated exposure <*state route of exposure if it is conclusively proven that no other routes of exposure cause the hazard*>.
	FR	Risque avéré d'effets graves pour les organes <indiquer tous les organes affectés, s'ils sont connus> à la suite d'expositions répétées ou d'une exposition prolongée <indiquer la voie d'exposition s'il est formellement prouvé qu'aucune autre voie d'exposition ne conduit au même danger>.
	GA	Déanann damáiste d'orgáin <nó tabhair na horgáin go léir a bhuailtear, más eol> trí nochtadh fada nó ilnochtadh <tabhair an bealach nochta má tá sé cruthaithe go cinntitheach nach bealach nochta ar bith eile is cúis leis an nguais>.
▼M5	HR	Uzrokuje oštećenje organa <*ili navesti sve organe na koje djeluje ako je poznato*> tijekom produljene ili ponavljane izloženosti <*navesti način izloženosti ako je nedvojbeno dokazano da niti jedan drugi način izloženosti ne uzrokuje takvu opasnost*>.
▼B	IT	Provoca danni agli organi <o indicare tutti gli organi interessati, se noti> in caso di esposizione prolungata o ripetuta <indicare la via di esposizione se è accertato che nessun'altra via di esposizione comporta il medesimo pericolo>.
	LV	Izraisa orgānu bojājumus <vai norādīt visus skartos orgānus, ja tie ir zināmi> ilgstošas vai atkārtotas iedarbības rezultātā <norādīt iedarbības ceļu, ja ir nepārprotami pierādīts, ka citi iedarbības ceļi nerada bīstamību>.
	LT	Kenkia organams <arba nurodyti visus veikiamus organus, jeigu žinoma>, jeigu medžiaga veikia ilgai arba kartotinai <nurodyti veikimo būdą, jeigu įtikinamai nustatyta, kad kiti veikimo būdai nepavojingi>.
	HU	Ismétlődő vagy hosszabb expozíció esetén < meg kell adni az expozíciós útvonalat, ha meggyőzően bizonyított, hogy más expozíciós útvonal nem okozza a veszélyt > károsítja a szerveket < vagy meg kell adni az összes érintett szervet, ha ismertek >.
	MT	Jikkawża ħsara lill-organi <jew semmi l-organi kollha affettwati, jekk ikunu magħrufa> minħabba espożizzjoni fit-tul jew ripetuta <semmi l-mod ta' espożizzjoni jekk ikun pruvat b'mod konklużiv li l- ebda mod ta' espożizzjoni ieħor ma jikkawża l-periklu>.
	NL	Veroorzaakt schade aan organen <of alle betrokken organen vermelden indien bekend> bij langdurige of herhaalde blootstelling <blootstellingsroute vermelden indien afdoende bewezen is dat het gevaar bij andere blootstellingsroutes niet aanwezig is>.

▼B

H372	Jezik	3.9. – Specifična toksičnost za ciljane organe – ponavljano izlaganje, 1. kategorija opasnosti
	PL	Powoduje uszkodzenie narządów <podać wszystkie znane narządy, których to dotyczy > poprzez długotrwałe lub powtarzane narażenie <podać drogę narażenia, jeżeli udowodniono, że inne drogi narażenia nie stwarzają zagrożenia>.
	PT	Afecta os órgãos <ou indicar todos os órgãos afectados, se forem conhecidos> após exposição prolongada ou repetida <indicar a via de exposição se existirem provas concludentes de que o perigo não decorre de nenhuma outra via de exposição>.
	RO	Provoacă leziuni ale organelor <sau indicați toate organele afectate, dacă sunt cunoscute> în caz de expunere prelungită sau repetată <indicați calea de expunere, dacă există probe concludente că nicio altă cale de expunere nu provoacă acest pericol>.
	SK	Spôsobuje poškodenie orgánov <alebo uveďte všetky zasiahnuté orgány, ak sú známe>pri dlhšej alebo opakovanej expozícii <uveďte spôsob expozície, ak sa presvedčivo preukáže, že iné spôsoby expozície nevyvolávajú nebezpečenstvo>.
	SL	Škoduje organom <ali navesti vse organe, na katere vpliva, če je znano> pri dolgotrajni ali ponavljajoči se izpostavljenosti <navesti način izpostavljenosti, če je prepričljivo dokazano, da noben drug način izpostavljenosti ne povzroča takšne nevarnosti>.
	FI	Vahingoittaa elimiä <tai mainitaan kaikki tiedetyt kohde-elimet> pitkäaikaisessa tai toistuvassa altistumisessa <mainitaan altistumisreitti, jos on kiistatta osoitettu, että vaara ei voi aiheutua muiden altistumisreittien kautta>.
	SV	Orsakar organskador <eller ange vilka organ som påverkas om detta är känt> genom lång eller upprepad exponering <ange exponeringsväg om det är definitivt bevisat att faran inte kan orsakas av några andra exponeringsvägar>.

H373	Jezik	3.9. – Specifična toksičnost za ciljane organe – ponavljano izlaganje, 2. kategorija opasnosti
	BG	Може да причини увреждане на органите < или да се посочат всички засегнати органи, ако са известни > при продължителна или повтаряща се експозиция < да се посочи пътят на експозицията, ако е доказано убедително, че няма друг път на експозиция, който води до същата опасност >.
	ES	Puede provocar daños en los órganos <indíquense todos los órganos afectados, si se conocen> tras exposiciones prolongadas o repetidas <indíquese la vía de exposición si se ha demostrado concluyentemente que el peligro no se produce por ninguna otra vía>.

▼B

H373	Jezik	3.9. – Specifična toksičnost za ciljane organe – ponavljano izlaganje, 2. kategorija opasnosti
	CS	Může způsobit poškození orgánů <nebo uvést všechny postižené orgány, jsou-li známy> při prodloužené nebo opakované expozici <uveďte cestu expozice, je-li přesvědčivě prokázáno, že ostatní cesty expozice nejsou nebezpečné>.
	DA	Kan forårsage organskader <eller angiv alle berørte organer, hvis de kendes> ved længere-varende eller gentagen eksponering <angiv eksponeringsvej, hvis det er endeligt påvist, at faren ikke kan frembringes ad nogen anden eksponeringsvej>.
	DE	Kann die Organe schädigen <alle betroffenen Organe nennen, sofern bekannt> bei längerer oder wiederholter Exposition <Expositionsweg angeben, wenn schlüssig belegt ist, dass diese Gefahr bei keinem anderen Expositionsweg besteht>.
	ET	Võib kahjustada elundeid <või märkida kõik mõjutatud elundid, kui need on teada> pikaa-jalisel või korduval kokkupuutel <märkida kokkupuuteviis, kui on veenvalt tõestatud, et muud kokkupuuteviisid ei ole ohtlikud>.
	EL	Μπορεί να προκαλέσει βλάβες στα όργανα <ή αναφέρονται όλα τα όργανα που βλάπτονται, εάν είναι γνωστά> ύστερα από παρατεταμένη ή επανειλημμένη έκθεση <αναφέρεται η οδός έκθεσης αν έχει αποδειχθεί αδιαμφισβήτητα ότι δεν υπάρχει κίνδυνος από τις άλλες οδούς έκθεσης>.
	EN	May cause damage to organs <*or state all organs affected, if known*> through prolonged or repeated exposure <*state route of exposure if it is conclusively proven that no other routes of exposure cause the hazard*>.
	FR	Risque présumé d'effets graves pour les organes <ou indiquer tous les organes affectés, s'ils sont connus> à la suite d'expositions répétées ou d'une exposition prolongée <indiquer la voie d'exposition s'il est formellement prouvé qu'au-cune autre voie d'exposition ne conduit au même danger>.
	GA	D'fhéadfadh sé damáiste a dhéanamh d'orgáin <nó tabhair na horgáin go léir a bhuailtear, más eol> trí nochtadh fada nó ilnochtadh <tabhair an bealach nochta má tá sé cruthaithe go cinntitheach nach bealach nochta ar bith eile is cúis leis an nguais>.
▼M5	HR	Može uzrokovati oštećenje organa <*ili navesti sve organe na koje djeluje ako je poznato*> tijekom produljene ili ponavljane izloženosti <*navesti način izloženosti ako je nedvojbeno dokazano da niti jedan drugi način izloženosti ne uzrokuje takvu opasnost*>.
▼B	IT	Può provocare danni agli organi <o indicare tutti gli organi interessati, se noti> in caso di esposizione prolungata o ripetuta <indicare la via di esposizione se è accertato che nessun'altra via di esposizione comporta il medesimo pericolo>.

▼B

H373	Jezik	3.9. – Specifična toksičnost za ciljane organe – ponavljano izlaganje, 2. kategorija opasnosti
	LV	Var izraisīt orgānu bojājumus <vai norādīt visus skartos orgānus, ja tie ir zināmi> ilgstošas vai atkārtotas iedarbības rezultātā <norādīt iedarbības ceļu, ja ir nepārprotami pierādīts, ka citi iedarbības ceļi nerada bīstamību>.
	LT	Gali pakenkti organams <arba nurodyti visus veikiamus organus, jeigu žinomi>, jeigu medžiaga veikia ilgai arba kartotinai <nurodyti veikimo būdą, jeigu įtikinamai nustatyta, kad kiti veikimo būdai nepavojingi>.
	HU	Ismétlődő vagy hosszabb expozíció esetén < meg kell adni az expozíciós útvonalat, ha meggyőzően bizonyított, hogy más expozíciós útvonal nem okozza a veszélyt > károsíthatja a szerveket > vagy meg kell adni az összes érintett szervet, ha ismertek >.
	MT	Jista' jikkawża ħsara lill-organi <jew semmi l-organi kollha affettwati, jekk ikunu magħrufa> minħabba espożizzjoni fit-tul jew ripetuta <semmi l-mod ta' espożizzjoni jekk ikun pruvat b'mod konklużiv li l-ebda mod ta' espożizzjoni ieħor ma jikkawża l-periklu>.
	NL	Kan schade aan organen <of alle betrokken organen vermelden indien bekend> veroorzaken bij langdurige of herhaalde blootstelling <blootstellingsroute vermelden indien afdoende bewezen is dat het gevaar bij andere blootstellingsroutes niet aanwezig is>.
	PL	Może powodować uszkodzenie narządów <podać wszystkie znane narządy, których to dotyczy > poprzez długotrwałe lub narażenie powtarzane <podać drogę narażenia, jeśli udowodniono, że inne drogi narażenia nie stwarzają zagrożenia>.
	PT	Pode afectar os órgãos <ou indicar todos os órgãos afectados, se forem conhecidos> após exposição prolongada ou repetida <indicar a via de exposição se existirem provas concludentes de que o perigo não decorre de nenhuma outra via de exposição>.
	RO	Poate provoca leziuni ale organelor <sau indicați toate organele afectate, dacă sunt cunoscute> în caz de expunere prelungită sau repetată <indicați calea de expunere, dacă există probe concludente că nicio altă cale de expunere nu provoacă acest pericol>.
	SK	Môže spôsobiť poškodenie orgánov <alebo uveďte všetky zasiahnuté orgány, ak sú známe>pri dlhšej alebo opakovanej expozícii <uveďte spôsob expozície, ak sa presvedčivo preukáže, že iné spôsoby expozície nevyvolávajú nebezpečenstvo>.
	SL	Lahko škoduje organom <ali navesti vse organe, na katere vpliva, če je znano> pri dolgotrajni ali ponavljajoči se izpostavljenosti <navesti način izpostavljenosti, če je prepričljivo dokazano, da noben drug način izpostavljenosti ne povzroča takšne nevarnosti>.

▼B

H373	Jezik	3.9. – Specifična toksičnost za ciljane organe – ponavljano izlaganje, 2. kategorija opasnosti
	FI	Saattaa vahingoittaa elimiä <tai mainitaan kaikki tiedetyt kohde-elimet> pitkäaikaisessa tai toistuvassa altistumisessa <mainitaan altistumisreitti, jos on kiistatta osoitettu, että vaara ei voi aiheutua muiden altistumisreittien kautta>
	SV	Kan orsaka organskador <eller ange vilka organ som påverkas om detta är känt> genom lång eller upprepad exponering <ange exponeringsväg om det är definitivt bevisat att faran inte kan orsakas av några andra exponeringsvägar>.

▼M2

H300 + H310	Jezik	3.1. — Akutna toksičnost (gutanje) i akutna toksičnost (preko kože), 1., 2. kategorija opasnosti
	BG	Смъртоносен при поглъщане или при контакт с кожата
	ES	Mortal en caso de ingestión o en contacto con la piel
	CS	Při požití nebo při styku s kůží může způsobit smrt
	DA	Livsfarlig ved indtagelse eller hudkontakt
	DE	Lebensgefahr bei Verschlucken oder Hautkontakt
	ET	Allaneelamisel või nahale sattumisel surmav
	EL	Θανατηφόρο σε περίπτωση κατάποσης ή σε επαφή με το δέρμα
	EN	Fatal if swallowed or in contact with skin
	FR	Mortel par ingestion ou par contact cutané
	GA	Ábhar marfach é seo má shlogtar é nó má theagmhaíonn leis an gcraiceann
▼M5	HR	Smrtonosno ako se proguta ili u dodiru s kožom.
▼M2	IT	Mortale in caso di ingestione o a contatto con la pelle
	LV	Var izraisīt nāvi, ja norīts vai saskaras ar ādu
	LT	Mirtina prarijus arba susilietus su oda
	HU	Lenyelve vagy bőrrel érintkezve halálos
	MT	Fatali jekk tinbela’ jew tmiss mal-ġilda
	NL	Dodelijk bij inslikken en bij contact met de huid
	PL	Grozi śmiercią po połknięciu lub w kontakcie ze skórą
	PT	Mortal por ingestão ou contacto com a pele

▼M2

H300 + H310	Jezik	3.1. — Akutna toksičnost (gutanje) i akutna toksičnost (preko kože), 1., 2. kategorija opasnosti
	RO	Mortal în caz de înghițire sau în contact cu pielea
	SK	Pri požití alebo styku s kožou môže spôsobiť smrť
	SL	Smrtno pri zaužitju ali v stiku s kožo
	FI	Tappavaa nieltynä tai joutuessaan iholle
	SV	Dödligt vid förtäring eller vid hudkontakt

H300 + H330	Jezik	3.1. — Akutna toksičnost (gutanje) i akutna toksičnost (inhalacijska), 1., 2. kategorija opasnosti
	BG	Смъртоносен при поглъщане или при вдишване
	ES	Mortal en caso de ingestión o inhalación
	CS	Při požití nebo při vdechování může způsobit smrt
	DA	Livsfarlig ved indtagelse eller indånding
	DE	Lebensgefahr bei Verschlucken oder Einatmen
	ET	Allaneelamisel või sissehingamisel surmav
	EL	Θανατηφόρο σε περίπτωση κατάποσης ή σε περίπτωση εισπνοής
	EN	Fatal if swallowed or if inhaled
	FR	Mortel par ingestion ou par inhalation
	GA	Ábhar marfach é seo má shlogtar nó má ionanálaítear é
▼M5	HR	Smrtonosno ako se proguta ili ako se udiše
▼M2	IT	Mortale se ingerito o inalato
	LV	Var izraisīt nāvi, ja norīts vai iekļūst elpceļos
	LT	Mirtina prarijus arba įkvėpus
	HU	Lenyelve vagy belélegezve halálos

▼M2

H300 + H330	Jezik	3.1. — Akutna toksičnost (gutanje) i akutna toksičnost (inhalacijska), 1., 2. kategorija opasnosti
	MT	Fatali jekk tinbela' jew tittieħed bin-nifs
	NL	Dodelijk bij inslikken en bij inademing
	PL	Grozi śmiercią po połknięciu lub w następstwie wdychania
	PT	Mortal por ingestão ou inalação
	RO	Mortal în caz de înghițire sau inhalare
	SK	Pri požití alebo vdýchnutí môže spôsobiť smrť
	SL	Smrtno pri zaužitju ali vdihavanju
	FI	Tappavaa nieltynä tai hengitettynä
	SV	Dödligt vid förtäring eller inandning

H310 + H330	Jezik	3.1. — Akutna toksičnost (preko kože) i akutna toksičnost (inhalacijska), 1., 2. kategorija opasnosti
	BG	Смъртоносен при контакт с кожата или при вдишване
	ES	Mortal en contacto con la piel o si se inhala
	CS	Při styku s kůží nebo při vdechování může způsobit smrt
	DA	Livsfarlig ved hudkontakt eller indånding
	DE	Lebensgefahr bei Hautkontakt oder Einatmen
	ET	Nahale sattumisel või sissehingamisel surmav
	EL	Θανατηφόρο σε επαφή με το δέρμα ή σε περίπτωση εισπνοής
	EN	Fatal in contact with skin or if inhaled
	FR	Mortel par contact cutané ou par inhalation
	GA	Ábhar marfach é seo má theagmhaíonn leis an gcraiceann nó má ionanálaítear é
▼M5	HR	Smrtonosno u dodiru s kožom ili ako se udiše
▼M2	IT	Mortale a contatto con la pelle o in caso di inalazione
	LV	Var izraisīt nāvi, ja saskaras ar ādu vai nonāk elpceļos
	LT	Mirtina susilietus su oda arba įkvėpus
	HU	Bőrrel érintkezve vagy belélegezve halálos
	MT	Fatali f'kuntatt mal-ġilda jew jekk tittieħed bin-nifs
	NL	Dodelijk bij contact met de huid en bij inademing
	PL	Grozi śmiercią w kontakcie ze skórą lub w następstwie wdychania

▼M2

H310 + H330	Jezik	3.1. — Akutna toksičnost (preko kože) i akutna toksičnost (inhalacijska), 1., 2. kategorija opasnosti
	PT	Mortal por contacto com a pele ou inalação
	RO	Mortal în contact cu pielea sau prin inhalare
	SK	Pri styku s kožou alebo pri vdýchnutí môže spôsobiť smrť
	SL	Smrtno v stiku s kožo ali pri vdihavanju
	FI	Tappavaa joutuessaan iholle tai hengitettynä
	SV	Dödligt vid hudkontakt eller inandning

H300 + H310 + H330	Jezik	3.1. — Akutna toksičnost (gutanje), akutna toksičnost (preko kože) i akutna toksičnost (inhalacijska), 1., 2. kategorija opasnosti
	BG	Смъртоносен при поглъщане, при контакт с кожата или при вдишване
	ES	Mortal en caso de ingestión, contacto con la piel o inhalación
	CS	Při požití, při styku s kůží nebo při vdechování může způsobit smrt
	DA	Livsfarlig ved indtagelse, hudkontakt eller indånding
	DE	Lebensgefahr bei Verschlucken, Hautkontakt oder Einatmen
	ET	Allaneelamisel, nahale sattumisel või sissehingamisel surmav
	EL	Θανατηφόρο σε περίπτωση κατάποσης, σε επαφή με το δέρμα ή σε περίπτωση εισπνοής
	EN	Fatal if swallowed, in contact with skin or if inhaled
	FR	Mortel par ingestion, par contact cutané ou par inhalation
	GA	Ábhar marfach é seo má shlogtar, má theagmhaíonn leis an gcraiceann nó má ionanálaítear é
▼M5	HR	Smrtonosno ako se proguta, u dodiru s kožom ili ako se udiše
▼M2	IT	Mortale se ingerito, a contatto con la pelle o se inalato
	LV	Var izraisīt nāvi, ja norīts, saskaras ar ādu vai iekļūst elpceļos
	LT	Mirtina prarijus, susilietus su oda arba įkvėpus
	HU	Lenyelve, bőrrel érintkezve vagy belélegezve halálos
	MT	Fatali jekk tinbela', tmiss mal-ġilda jew tittieħed bin-nifs
	NL	Dodelijk bij inslikken, bij contact met de huid en bij inademing

▼M2

H300 + H310 + H330	Jezik	3.1. — Akutna toksičnost (gutanje), akutna toksičnost (preko kože) i akutna toksičnost (inhalacijska), 1., 2. kategorija opasnosti
	PL	Grozi śmiercią po połknięciu, w kontakcie ze skórą lub w następstwie wdychania
	PT	Mortal por ingestão, contacto com a pele ou inalação
	RO	Mortal în caz de înghițire, în contact cu pielea sau prin inhalare
	SK	Pri požití, pri styku s kožou alebo pri vdýchnutí môže spôsobiť smrť
	SL	Smrtno pri zaužitju, v stiku s kožo ali pri vdihavanju
	FI	Tappavaa nieltynä, joutuessaan iholle tai hengitettynä
	SV	Dödligt vid förtäring, hudkontakt eller inandning

H301 + H311	Jezik	3.1. — Akutna toksičnost (gutanje) i akutna toksičnost (preko kože), 3. kategorija opasnosti
	BG	Токсичен при поглъщане или при контакт с кожата
	ES	Tóxico en caso de ingestión o en contacto con la piel
	CS	Toxický při požití a při styku s kůží
	DA	Giftig ved indtagelse eller hudkontakt
	DE	Giftig bei Verschlucken oder Hautkontakt
	ET	Allaneelamisel või nahale sattumisel mürgine
	EL	Τοξικό σε περίπτωση κατάποσης ή σε επαφή με το δέρμα
	EN	Toxic if swallowed or in contact with skin
	FR	Toxique par ingestion ou par contact cutané
	GA	Ábhar tocsaineach má shlogtar é nó má theagmhaíonn leis an gcraiceann
▼M5	HR	Otrovno ako se proguta ili u dodiru s kožom
▼M2	IT	Tossico se ingerito o a contatto con la pelle
	LV	Toksisks, ja norīts vai saskaras ar ādu
	LT	Toksiška prarijus arba susilietus su oda
	HU	Lenyelve vagy bőrrel érintkezve mérgező
	MT	Tossika jekk tinbela' jew tmiss mal-ġilda
	NL	Giftig bij inslikken en bij contact met de huid
	PL	Działa toksycznie po połknięciu lub w kontakcie ze skórą
	PT	Tóxico por ingestão ou contacto com a pele

▼M2

H301 + H311	Jezik	3.1. — Akutna toksičnost (gutanje) i akutna toksičnost (preko kože), 3. kategorija opasnosti
	RO	Toxic în caz de înghițire sau în contact cu pielea
	SK	Toxický pri požití a pri styku s kožou
	SL	Strupeno pri zaužitju ali v stiku s kožo
	FI	Myrkyllistä nieltynä tai joutuessaan iholle
	SV	Giftigt vid förtäring eller hudkontakt

H301 + H331	Jezik	3.1 – Toxicitate acută (orală) și toxicitate acută (inhalare), categorie de per
	BG	Токсичен при поглъщане или при вдишване
	ES	Tóxico en caso de ingestión o inhalación
	CS	Toxický při požití a při vdechování
	DA	Giftig ved indtagelse eller indånding
	DE	Giftig bei Verschlucken oder Einatmen
	ET	Allaneelamisel või sissehingamisel mürgine
	EL	Τοξικό σε περίπτωση κατάποσης ή σε περίπτωση εισπνοής
	EN	Toxic if swallowed or if inhaled
	FR	Toxique par ingestion ou par inhalation
	GA	Ábhar tocsaineach má shlogtar nó má ionanálaítear é
▼M5	HR	Otrovno ako se proguta ili ako se udiše
▼M2	IT	Tossico se ingerito o inalato
	LV	Toksisks, ja norīts vai iekļūst elpceļos
	LT	Toksiška prarijus arba įkvėpus
	HU	Lenyelve vagy belélegezve mérgező
	MT	Tossika jekk tinbela’ jew tittieħed bin-nifs
	NL	Giftig bij inslikken en bij inademing
	PL	Działa toksycznie po połknięciu lub w następstwie wdychania
	PT	Tóxico por ingestão ou inalação
	RO	Toxic în caz de înghițire sau prin inhalare
	SK	Toxický pri požití alebo vdýchnutí
	SL	Strupeno pri zaužitju ali vdihavanju
	FI	Myrkyllistä nieltynä tai hengitettynä
	SV	Giftigt vid förtäring eller inandning

▼M2

H311 + H331	Jezik	3.1. — Akutna toksičnost (preko kože) i akutna toksičnost (inhalacijska), 3. kategorija opasnosti
	BG	Токсичен при контакт с кожата или при вдишване
	ES	Tóxico en contacto con la piel o si se inhala
	CS	Toxický při styku s kůží a při vdechování
	DA	Livsfarlig ved hudkontakt eller indånding
	DE	Giftig bei Hautkontakt oder Einatmen
	ET	Nahale sattumisel või sissehingamisel mürgine
	EL	Τοξικό σε επαφή με το δέρμα ή σε περίπτωση εισπνοής
	EN	Toxic in contact with skin or if inhaled
	FR	Toxique par contact cutané ou par inhalation
	GA	Ábhar tocsaineach má theagmhaíonn leis an gcraiceann nó má ionanálaítear é
▼M5	HR	Otrovno u dodiru s kožom ili ako se udiše
▼M2	IT	Tossico a contatto con la pelle o se inalato
	LV	Toksisks saskarē ar ādu vai ja iekļūst elpceļos
	LT	Toksiška susilietus su oda arba įkvėpus
	HU	Bőrrel érintkezve vagy belélegezve mérgező
	MT	Tossika jekk tmiss mal-ġilda jew tittieħeb binifs
	NL	Giftig bij contact met de huid en bij inademing
	PL	Działa toksycznie w kontakcie ze skórą lub w następstwie wdychania
	PT	Tóxico em contacto com a pele ou por inalação
	RO	Toxic în contact cu pielea sau prin inhalare
	SK	Toxický pri styku s kožou alebo pri vdýchnutí
	SL	Strupeno v stiku s kožo ali pri vdihavanju
	FI	Myrkyllistä joutuessaan iholle tai hengitettynä
	SV	Giftigt vid hudkontakt eller förtäring

H301 + H311 + H331	Jezik	3.1. — Akutna toksičnost (gutanje), akutna toksičnost (preko kože) i akutna toksičnost (inhalacijska), 3. kategorija opasnosti
	BG	Токсичен при поглъщане, при контакт с кожата или при вдишване
	ES	Tóxico en caso de ingestión, contacto con la piel o inhalación
	CS	Toxický při požití, při styku s kůží a při vdechování
	DA	Giftig ved indtagelse, hudkontakt eller indånding

▼M2

H301 + H311 + H331	Jezik	3.1. — Akutna toksičnost (gutanje), akutna toksičnost (preko kože) i akutna toksičnost (inhalacijska), 3. kategorija opasnosti
	DE	Giftig bei Verschlucken, Hautkontakt oder Einatmen
	ET	Allaneelamisel, nahale sattumisel või sissehingamisel mürgine
	EL	Τοξικό σε περίπτωση κατάποσης, σε επαφή με το δέρμα ή σε περίπτωση κατάποσης
	EN	Toxic if swallowed, in contact with skin or if inhaled
	FR	Toxique par ingestion, par contact cutané ou par inhalation
	GA	Ábhar tocsaineach má shlogtar, má theagmhaíonn leis an gcraiceann nó má ionanálaítear é
▼M5	HR	Otrovno ako se proguta, u dodiru s kožom ili ako se udiše
▼M2	IT	Tossico se ingerito, a contatto con la pelle o se inalato
	LV	Toksisks, ja norīts, saskaras ar ādu vai iekļūst elpceļos
	LT	Toksiška prarijus, susilietus su oda arba įkvėpus
	HU	Lenyelve, bőrrel érintkezve vagy belélegezve mérgező
	MT	Tossika jekk tinbela', tmiss mal-ġilda jew tittieħed bin-nifs
	NL	Giftig bij inslikken, bij contact met de huid en bij inademing
	PL	Działa toksycznie po połknięciu, w kontakcie ze skórą lub w następstwie wdychania
	PT	Tóxico por ingestão, contacto com a pele ou inalação
	RO	Toxic în caz de înghițire, în contact cu pielea sau prin inhalare
	SK	Toxický pri požití, styku s kožou alebo pri vdýchnutí
	SL	Strupeno pri zaužitju, v stiku s kožo ali pri vdihavanju
	FI	Myrkyllistä nieltynä, joutuessaan iholle tai hengitettynä
	SV	Giftigt vid förtäring, hudkontakt eller inandning

H302 + H312	Jezik	3.1. — Akutna toksičnost (gutanje) i akutna toksičnost (preko kože), 4. kategorija opasnosti
	BG	Вреден при поглъщане или при контакт с кожата
	ES	Nocivo en caso de ingestión o en contacto con la piel
	CS	Zdraví škodlivý při požití a při styku s kůží
	DA	Livsfarlig ved indtagelse eller hudkontakt

▼M2

H302 + H312	Jezik	3.1. — Akutna toksičnost (gutanje) i akutna toksičnost (preko kože), 4. kategorija opasnosti
	DE	Gesundheitsschädlich bei Verschlucken oder Hautkontakt
	ET	Allaneelamisel või nahale sattumisel kahjulik
	EL	Επιβλαβές σε περίπτωση κατάποσης ή σε επαφή με το δέρμα
	EN	Harmful if swallowed or in contact with skin
	FR	Nocif en cas d'ingestion ou de contact cutané
	GA	Ábhar dochrach má shlogtar é nó má theagmhaíonn leis an gcraiceann
▼M5	HR	Štetno ako se proguta ili u dodiru s kožom
▼M2	IT	Nocivo se ingerito o a contatto con la pelle
	LV	Kaitīgs, ja norīts vai saskaras ar ādu
	LT	Kenksminga prarijus arba susilietus su oda
	HU	Lenyelve vagy bőrrel érintkezve ártalmas
	MT	Tagħmel ħsara jekk tinbela' jew jekk tmiss malġilda
	NL	Schadelijk bij inslikken en bij contact met de huid
	PL	Działa szkodliwie po połknięciu lub w kontakcie ze skórą
	PT	Nocivo por ingestão ou contacto com a pele
	RO	Nociv în caz de înghiţire sau în contact cu pielea
	SK	Zdraviu škodlivý pri požití alebo pri styku s kožou
	SL	Zdravju škodljivo pri zaužitju ali v stiku s kožo
	FI	Haitallista nieltynä tai joutuessaan iholle
	SV	Skadligt vid förtäring eller hudkontakt

H302 + H332	Jezik	3.1. — Akutna toksičnost (gutanje) i akutna toksičnost (inhalacijska), 4. kategorija opasnosti
	BG	Вреден при поглъщане или при вдишване
	ES	Nocivo en caso de ingestión o inhalación
	CS	Zdraví škodlivý při požití a při vdechování
	DA	Farlig ved indtagelse eller indånding
	DE	Gesundheitsschädlich bei Verschlucken oder Einatmen
	ET	Allaneelamisel või sissehingamisel kahjulik
	EL	Επιβλαβές σε περίπτωση κατάποσης ή σε περίπτωση εισπνοής
	EN	Harmful if swallowed or if inhaled
	FR	Nocif en cas d'ingestion ou d'inhalation

▼M2

H302 + H332	Jezik	3.1. — Akutna toksičnost (gutanje) i akutna toksičnost (inhalacijska), 4. kategorija opasnosti
	GA	Ábhar dochrach má shlogtar nó má ionanálaítear é
▼M5		
	HR	Štetno ako se proguta ili ako se udiše
▼M2		
	IT	Nocivo se ingerito o inalato
	LV	Kaitīgs, ja norīts vai iekļūst elpceļos
	LT	Kenksminga prarijus arba įkvėpus
	HU	Lenyelve vagy belélegezve ártalmas
	MT	Tagħmel ħsara jekk tinbela' jew tittieħed binnifs
	NL	Schadelijk bij inslikken en bij inademing
	PL	Działa szkodliwie po połknięciu lub w następstwie wdychania
	PT	Nocivo por ingestão ou inalação
	RO	Nociv în caz de înghițire sau inhalare
	SK	Zdraviu škodlivý pri požití alebo vdýchnutí
	SL	Zdravju škodljivo pri zaužitju in vdihavanju
	FI	Haitallista nieltynä tai hengitettynä
	SV	Skadligt vid förtäring eller inandning

H312 + H332	Jezik	3.1. — Akutna toksičnost (preko kože) i akutna toksičnost (inhalacijska), 4. kategorija opasnosti
	BG	Вреден при контакт с кожата или при вдишване
	ES	Nocivo en contacto con la piel o si se inhala
	CS	Zdraví škodlivý při styku s kůží a při vdechování
	DA	Farlig ved hudkontakt eller indånding
	DE	Gesundheitsschädlich bei Hautkontakt oder Einatmen
	ET	Nahale sattumisel või sissehingamisel kahjulik
	EL	Επιβλαβές σε επαφή με το δέρμα ή σε περίπτωση εισπνοής
	EN	Harmful in contact with skin or if inhaled
	FR	Nocif en cas de contact cutané ou d'inhalation
	GA	Ábhar dochrach má theagmhaíonn leis an gcraiceann nó má ionanálaítear é
▼M5		
	HR	Štetno u dodiru s kožom ili ako se udiše
▼M2		
	IT	Nocivo a contatto con la pelle o se inalato

▼M2

H312 + H332	Jezik	3.1. — Akutna toksičnost (preko kože) i akutna toksičnost (inhalacijska), 4. kategorija opasnosti
	LV	Kaitīgs saskarē ar ādu vai ja iekļūst elpceļos
	LT	Kenksminga susilietus su oda arba įkvėpus
	HU	Bőrrel érintkezve vagy belélegezve ártalmas
	MT	Tagħmel ħsara jekk tmiss mal-ġilda jew jekk tittieħed bin-nifs
	NL	Schadelijk bij contact met de huid en bij inademing
	PL	Działa szkodliwie w kontakcie ze skórą lub w następstwie wdychania
	PT	Nocivo em contacto com a pele ou por inalação
	RO	Nociv în contact cu pielea sau prin inhalare
	SK	Zdraviu škodlivý pri styku s kožou alebo pri vdýchnutí
	SL	Zdravju škodljivo v stiku s kožo in pri vdihavanju
	FI	Haitallista joutuessaan iholle tai hengitettynä
	SV	Skadligt vid hudkontakt eller inandning

H302 + H312 + H332	Jezik	3.1. — Akutna toksičnost (gutanje), akutna toksičnost (preko kože) i akutna toksičnost (inhalacijska), 4. kategorija opasnosti
	BG	Вреден при поглъщане, при контакт с кожата или при вдишване
	ES	Nocivo en caso de ingestión, contacto con la piel o inhalación
	CS	Zdraví škodlivý při požití, při styku s kůží a při vdechování
	DA	Farlig ved indånding, hudkontakt eller indånding
	DE	Gesundheitsschädlich bei Verschlucken, Hautkontakt oder Einatmen
	ET	Allaneelamisel, nahale sattumisel või sissehingamisel kahjulik
	EL	Επιβλαβές σε περίπτωση κατάποσης, σε επαφή με το δέρμα ή σε περίπτωση εισπνοής
	EN	Harmful if swallowed, in contact with skin or if inhaled
	FR	Nocif en cas d'ingestion, de contact cutané ou d'inhalation
	GA	Ábhar dochrach má shlogtar, má theagmhaíonn leis an gcraiceann nó má ionanálaítear é
▼M5	HR	Štetno ako se proguta, u dodiru s kožom ili ako se udiše
▼M2	IT	Nocivo se ingerito, a contatto con la pelle o se inalato
	LV	Kaitīgs, ja norīts, saskaras ar ādu vai nonāk elpceļos

▼M2

H302 + H312 + H332	Jezik	3.1. — Akutna toksičnost (gutanje), akutna toksičnost (preko kože) i akutna toksičnost (inhalacijska), 4. kategorija opasnosti
	LT	Kenksminga prarijus, susilietus su oda arba įkvėpus
	HU	Lenyelve, bőrrel érintkezve vagy belélegezve ártalmas
	MT	Tagħmel il-ħsara jekk tinbela', tmiss mal-ġilda jew tittiħed bin-nifs
	NL	Schadelijk bij inslikken, bij contact met de huid en bij inademing
	PL	Działa szkodliwie po połknięciu, w kontakcie ze skórą lub w następstwie wdychania
	PT	Nocivo por ingestão, contacto com a pele ou inalação
	RO	Nociv în caz de înghițire, în contact cu pielea sau prin inhalare
	SK	Zdraviu škodlivý pri požití, styku s kožou alebo pri vdýchnutí
	SL	Zdravju škodljivo pri zaužitju, v stiku s kožo ali pri vdihavanju
	FI	Haitallista nieltynä, joutuessaan iholle tai hengitettynä
	SV	Skadligt vid förtäring, hudkontakt eller inandning

▼B

Tablica 1.3.

Oznake upozorenja za opasnosti za okoliš

H400	Jezik	4.1. – Opasno za vodeni okoliš – akutna opasnost, 1. kategorija
	BG	Силно токсичен за водните организми.
	ES	Muy tóxico para los organismos acuáticos.
	CS	Vysoce toxický pro vodní organismy.
	DA	Meget giftig for vandlevende organismer.
	DE	Sehr giftig für Wasserorganismen.
	ET	Väga mürgine veeorganismidele.
	EL	Πολύ τοξικό για τους υδρόβιους οργανισμούς.
	EN	Very toxic to aquatic life
	FR	Très toxique pour les organismes aquatiques.
	GA	An-tocsaineach don saol uisceach.
▼M5	HR	Vrlo otrovno za vodeni okoliš.
▼B	IT	Molto tossico per gli organismi acquatici.
	LV	Ļoti toksisks ūdens organismiem.
	LT	Labai toksiška vandens organizmams.

▼B

H400	Jezik	4.1. – Opasno za vodeni okoliš – akutna opasnost, 1. kategorija
	HU	Nagyon mérgező a vízi élővilágra.
	MT	Tossiku ħafna għall-organiżmi akwatiċi.
	NL	Zeer giftig voor in het water levende organismen.
	PL	Działa bardzo toksycznie na organizmy wodne.
	PT	Muito tóxico para os organismos aquáticos.
	RO	Foarte toxic pentru mediul acvatic.
	SK	Veľmi toxický pre vodné organizmy.
	SL	Zelo strupeno za vodne organizme.
	FI	Erittäin myrkyllistä vesieliöille.
	SV	Mycket giftigt för vattenlevande organismer.

H410	Jezik	4.1. – Opasno za vodeni okoliš – kronična opasnost, 1. kategorija
	BG	Силно токсичен за водните организми, с дълготраен ефект.
	ES	Muy tóxico para los organismos acuáticos, con efectos nocivos duraderos.
	CS	Vysoce toxický pro vodní organismy, s dlouhodobými účinky.
	DA	Meget giftig med langvarige virkninger for vandlevende organismer.
	DE	Sehr giftig für Wasserorganismen mit langfristiger Wirkung.
	ET	Väga mürgine veeorganismidele, pikaajaline toime.
	EL	Πολύ τοξικό για τους υδρόβιους οργανισμούς, με μακροχρόνιες επιπτώσεις.
	EN	Very toxic to aquatic life with long lasting effects.
	FR	Très toxique pour les organismes aquatiques, entraîne des effets néfastes à long terme.
	GA	An-tocsaineach don saol uisceach, le héifeachtaí fadtréimhseacha.
▼M5	HR	Vrlo otrovno za vodeni okoliš, s dugotrajnim učincima.
▼B	IT	Molto tossico per gli organismi acquatici con effetti di lunga durata.
	LV	Ļoti toksisks ūdens organismiem ar ilgstošām sekām.

▼B

H410	Jezik	4.1. – Opasno za vodeni okoliš – kronična opasnost, 1. kategorija
	LT	Labai toksiška vandens organizmams, sukelia ilgalaikius pakitimus.
	HU	Nagyon mérgező a vízi élővilágra, hosszan tartó károsodást okoz.
	MT	Tossiku ħafna għall-organiżmi akwatiċi b'mod li jħalli effetti dejjiema.
	NL	Zeer giftig voor in het water levende organismen, met langdurige gevolgen.
	PL	Działa bardzo toksycznie na organizmy wodne, powodując długotrwałe skutki.
	PT	Muito tóxico para os organismos aquáticos com efeitos duradouros.
	RO	Foarte toxic pentru mediul acvatic cu efecte pe termen lung.
	SK	Veľmi toxický pre vodné organizmy, s dlhodobými účinkami.
	SL	Zelo strupeno za vodne organizme, z dolgotrajnimi učinki.
	FI	Erittäin myrkyllistä vesieliöille, pitkäaikaisia haittavaikutuksia.
	SV	Mycket giftigt för vattenlevande organismer med långtidseffekter.

H411	Jezik	4.1. – Opasno za vodeni okoliš – kronična opasnost, 2. kategorija
	BG	Токсичен за водните организми, с дълготраен ефект.
	ES	Tóxico para los organismos acuáticos, con efectos nocivos duraderos.
	CS	Toxický pro vodní organismy, s dlouhodobými účinky.
	DA	Giftig for vandlevende organismer, med langvarige virkninger.
	DE	Giftig für Wasserorganismen, mit langfristiger Wirkung.
	ET	Mürgine veeorganismidele, pikaajaline toime.
	EL	Τοξικό για τους υδρόβιους οργανισμούς, με μακροχρόνιες επιπτώσεις.
	EN	Toxic to aquatic life with long lasting effects
	FR	Toxique pour les organismes aquatiques, entraîne des effets néfastes à long terme.
	GA	Tocsaineach don saol uisceach, le héifeachtaí fadtréimhseacha.
▼M5	HR	Otrovno za vodeni okoliš s dugotrajnim učincima.
▼B	IT	Tossico per gli organismi acquatici con effetti di lunga durata.

▼B

H411	Jezik	4.1. – Opasno za vodeni okoliš – kronična opasnost, 2. kategorija
	LV	Toksisks ūdens organismiem ar ilgstošām sekām.
	LT	Toksiška vandens organizmams, sukelia ilgalaikius pakitimus.
	HU	Mérgező a vízi élővilágra, hosszan tartó károsodást okoz.
	MT	Tossiku għall-organiżmi akwatiċi b'mod li jħalli effetti dejjiema.
	NL	Giftig voor in het water levende organismen, met langdurige gevolgen.
	PL	Działa toksycznie na organizmy wodne, powodując długotrwałe skutki.
	PT	Tóxico para os organismos aquáticos com efeitos duradouros.
	RO	Toxic pentru mediul acvatic cu efecte pe termen lung.
	SK	Toxický pre vodné organizmy, s dlhodobými účinkami.
	SL	Strupeno za vodne organizme, z dolgotrajnimi učinki.
	FI	Myrkyllistä vesieliöille, pitkäaikaisia haittavaikutuksia.
	SV	Giftigt för vattenlevande organismer med långtidseffekter.

H412	Jezik	4.1. – Opasno za vodeni okoliš – kronična opasnost, 3. kategorija
	BG	Вреден за водните организми, с дълготраен ефект.
	ES	Nocivo para los organismos acuáticos, con efectos nocivos duraderos.
	CS	Škodlivý pro vodní organismy, s dlouhodobými účinky.
	DA	Skadelig for vandlevende organismer, med langvarige virkninger.
	DE	Schädlich für Wasserorganismen, mit langfristiger Wirkung.
	ET	Ohtlik veeorganismidele, pikaajaline toime.
	EL	Επιβλαβές για τους υδρόβιους οργανισμούς, με μακροχρόνιες επιπτώσεις.
	EN	Harmful to aquatic life with long lasting effects.
	FR	Nocif pour les organismes aquatiques, entraîne des effets néfastes à long terme.
	GA	Díobhálach don saol uisceach, le héifeachtaí fadtréimhseacha.
▼M5	HR	Štetno za vodeni okoliš s dugotrajnim učincima.
▼B	IT	Nocivo per gli organismi acquatici con effetti di lunga durata.

▼B

H412	Jezik	4.1. – Opasno za vodeni okoliš – kronična opasnost, 3. kategorija
	LV	Kaitīgs ūdens organismiem ar ilgstošām sekām.
	LT	Kenksminga vandens organizmams, sukelia ilgalaikius pakitimus.
	HU	Ártalmas a vízi élővilágra, hosszan tartó károsodást okoz.
	MT	Jagħmel ħsara lill-organiżmi akwatiċi b'mod li jħalli effetti dejjiema.
	NL	Schadelijk voor in het water levende organismen, met langdurige gevolgen.
	PL	Działa szkodliwie na organizmy wodne, powodując długotrwałe skutki.
	PT	Nocivo para os organismos aquáticos com efeitos duradouros.
	RO	Nociv pentru mediul acvatic cu efecte pe termen lung.
	SK	Škodlivý pre vodné organizmy, s dlhodobými účinkami.
	SL	Škodljivo za vodne organizme, z dolgotrajnimi učinki.
	FI	Haitallista vesieliöille, pitkäaikaisia haittavaikutuksia.
	SV	Skadliga långtidseffekter för vattenlevande organismer.

H413	Jezik	4.1. – Opasno za vodeni okoliš – kronična opasnost, 4. kategorija
	BG	Може да причини дълготраен вреден ефект за водните организми.
	ES	Puede ser nocivo para los organismos acuáticos, con efectos nocivos duraderos.
	CS	Může vyvolat dlouhodobé škodlivé účinky pro vodní organismy.
	DA	Kan forårsage langvarige skadelige virkninger for vandlevende organismer.
	DE	Kann für Wasserorganismen schädlich sein, mit langfristiger Wirkung.
	ET	Võib avaldada veeorganismidele pikaajalist kahjulikku toimet.
	EL	Μπορεί να προκαλέσει μακροχρόνιες επιπτώσεις στους υδρόβιους οργανισμούς.
	EN	May cause long lasting harmful effects to aquatic life.
	FR	Peut être nocif à long terme pour les organismes aquatiques.
	GA	D'fhéadfadh sé a bheith ina chúis le héifeachtaí fadtréimhseacha díobhálacha ar an saol uisceach.
▼M5	HR	Može uzrokovati dugotrajne štetne učinke na vodeni okoliš.
▼B	IT	Può essere nocivo per gli organismi acquatici con effetti di lunga durata.

▼**B**

H413	Jezik	4.1. – Opasno za vodeni okoliš – kronična opasnost, 4. kategorija
	LV	Var radīt ilgstošas kaitīgas sekas ūdens organismiem.
	LT	Gali sukelti ilgalaikį kenksmingą poveikį vandens organizmams.
	HU	Hosszan tartó ártalmas hatást gyakorolhat a vízi élővilágra.
	MT	Jista' jikkawża effetti ta' ħsara dejjiema lill-organiżmi akwatiċi.
	NL	Kan langdurige schadelijke gevolgen voor in het water levende organismen hebben.
	PL	Może powodować długotrwałe szkodliwe skutki dla organizmów wodnych.
	PT	Pode provocar efeitos nocivos duradouros nos organismos aquáticos.
	RO	Poate provoca efecte nocive pe termen lung asupra mediului acvatic.
	SK	Môže mať dlhodobé škodlivé účinky na vodné organizmy.
	SL	Lahko ima dolgotrajne škodljive učinke na vodne organizme.
	FI	Voi aiheuttaa pitkäaikaisia haittavaikutuksia vesieliöille.
	SV	Kan ge skadliga långtidseffekter på vattenlevande organismer.

▼**M2**

H420	Jezik	5.1. — Opasno za ozonski sloj — 1.kategorija opasnosti
	BG	Вреди на общественото здраве и на околната среда, като разрушава озона във високите слоеве на атмосферата
	ES	Causa daños a la salud pública y el medio ambiente al destruir el ozono en la atmósfera superior
	CS	Poškozuje veřejné zdraví a životní prostředí tím, že ničí ozon ve svrchních vrstvách atmosféry
	DA	Skader folkesundheden og miljøet ved at ødelægge ozon i den øvre atmosfære
	DE	Schädigt die öffentliche Gesundheit und die Umwelt durch Ozonabbau in der äußeren Atmosphäre
	ET	Kahjustab rahvatervist ja keskkonda, hävitades kõrgatmosfääris asuvat osoonikihti
	EL	Βλάπτει τη δημόσια υγεία και το περιβάλλον καταστρέφοντας το όζον στην ανώτερη ατμόσφαιρα
	EN	Harms public health and the environment by destroying ozone in the upper atmosphere
	FR	Nuit à la santé publique et à l'environnement en détruisant l'ozone dans la haute atmosphère
	GA	Déanann an t-ábhar seo díobháil don tsláinte phoiblí agus don chomhshaol trí ózón san atmaisféar uachtarach a scriosadh

▼M2

H420	Jezik	5.1. — Opasno za ozonski sloj — 1.kategorija opasnosti
▼M5	HR	Štetno za zdravlje ljudi i okoliš zbog uništavanja ozona u višoj atmosferi
▼M2	IT	Nuoce alla salute pubblica e all'ambiente distruggendo l'ozono dello strato superiore dell'atmosfera
	LV	Bīstams sabiedrības veselībai un videi, jo iznīcina ozonu atmosfēras augšējā slānī
	LT	Kenkia visuomenės sveikatai ir aplinkai, nes naikina ozono sluoksnį viršutinėje atmosferoje
	HU	Károsítja a közegészséget és a környezetet, mert a légkör felső rétegeiben lebontja az ózont
	MT	Tagħmel ħsara lis-saħħa tal-pubbliku u lill-ambjent billi teqred l-ożonu fl-atmosfera ta' fuq
	NL	Schadelijk voor de volksgezondheid en het milieu door afbraak van ozon in de bovenste lagen van de atmosfeer
	PL	Szkodliwe dla zdrowia publicznego i środowiska w związku z niszczącym oddziaływaniem na ozon w górnej warstwie atmosfery
	PT	Prejudica a saúde pública e o ambiente ao destruir o ozono na alta atmosfera
	RO	Dăunează sănătății publice și mediului înconjurător prin distrugerea ozonului în atmosfera superioară
	SK	Poškodzuje verejné zdravie a životné prostredie tým, že ničí ozón vo vrchných vrstvách atmosféry
	SL	Škodljivo za javno zdravje in okolje zaradi uničevanja ozona v zgornji atmosferi
	FI	Vahingoittaa kansanterveyttä ja ympäristöä tuhoamalla otsonia ylemmässä ilmakehässä
	SV	Skadar folkhälsan och miljön genom förstöring av ozonet i övre delen av atmosfären

▼B

*2. **Dio 2.: Dopunske oznake upozorenja***

Tablica 2.1.

Fizikalna svojstva

EUH 001	Jezik	
	BG	Експлозивен в сухо състояние.
	ES	Explosivo en estado seco.
	CS	Výbušný v suchém stavu.
	DA	Eksplosiv i tør tilstand.
	DE	In trockenem Zustand explosionsgefährlich.
	ET	Plahvatusohtlik kuivana.
	EL	Εκρηκτικό σε ξηρή κατάσταση.
	EN	Explosive when dry.
	FR	Explosif à l'état sec.

▼B

EUH 001	Jezik	
	GA	Pléascach agus é tirim.
▼M5	HR	Eksplozivno u suhom stanju.
▼B	IT	Esplosivo allo stato secco.
	LV	Sprādzienbīstams sausā veidā.
	LT	Sausos būsenos gali sprogti.
	HU	Száraz állapotban robbanásveszélyes.
	MT	Jisplodi meta jinxef.
	NL	In droge toestand ontplofbaar.
	PL	Produkt wybuchowy w stanie suchym.
	PT	Explosivo no estado seco.
	RO	Exploziv în stare uscată.
	SK	V suchom stave výbušný.
	SL	Eksplozivno v suhem stanju.
	FI	Räjähtävää kuivana.
	SV	Explosivt i torrt tillstånd.

▼M4

_____

▼B

EUH 014	Jezik	
	BG	Реагира бурно с вода.
	ES	Reacciona violentamente con el agua.
	CS	Prudce reaguje s vodou.
	DA	Reagerer voldsomt med vand.
	DE	Reagiert heftig mit Wasser.
	ET	Reageerib ägedalt veega.
	EL	Αντιδρά βίαια με νερό.
	EN	Reacts violently with water
	FR	Réagit violemment au contact de l'eau.
	GA	Imoibríonn go foirtil le huisce.
▼M5	HR	Burno reagira s vodom.
▼B	IT	Reagisce violentemente con l'acqua.
	LV	Aktīvi reaģē ar ūdeni.
	LT	Smarkiai reaguoja su vandeniu.
	HU	Vízzel hevesen reagál.
	MT	Jirreaġixxi bil-qawwa meta jmiss l-ilma.
	NL	Reageert heftig met water.
	PL	Reaguje gwałtownie z wodą.
	PT	Reage violentamente em contacto com a água.
	RO	Reacționează violent în contact cu apa.
	SK	Prudko reaguje s vodou.
	SL	Burno reagira z vodo.
	FI	Reagoi voimakkaasti veden kanssa.
	SV	Reagerar häftigt med vatten.

▼B

EUH 018	Jezik	
	BG	При употреба може да се образува запалима/експлозивна паровъздушна смес.
	ES	Al usarlo pueden formarse mezclas aire-vapor explosivas o inf lamables.
	CS	Při používání může vytvářet hořlavé nebo výbušné směsi par se vzduchem.
	DA	Ved brug kan brandbarlige dampe/eksplosive damp-luftblandinger dannes.
	DE	Kann bei Verwendung explosionsfähige/entzündbare Dampf/Luft-Gemische bilden.
	ET	Kasutamisel võib moodustuda tule-/plahvatusohtlik auru-õhu segu.
	EL	Κατά τη χρήση μπορεί να σχηματίσει εύφλεκτα/εκρηκτικά μείγματα ατμού-αέρος.
	EN	In use may form flammable/explosive vapour-air mixture.
	FR	Lors de l'utilisation, formation possible de mélange vapeur-air inflammable/explosif.
	GA	Agus é á úsáid d'fhéadfaí meascán inadhainte/pléascach gaile-aeir a chruthú.
▼M5	HR	Pri uporabi može nastati zapaljiva/eksplozivna smjesa para-zrak.
▼B	IT	Durante l'uso può formarsi una miscela vapore-aria esplosiva/infiammabile.
	LV	Izmantojot var veidot uzliesmojošu vai sprādzienbīstamu tvaiku un gaisa maisījumu.
	LT	Naudojama gali sudaryti degius (sprogius) garų-oro mišinius.
	HU	A használat során tűzveszélyes/robbanásveszélyes gőz/levegő elegy keletkezhet.
	MT	Meta jintuża jista' jifforma taħlitiet esplussivi jew li jaqbdu jekk jitħallat ma' l-arja.
	NL	Kan bij gebruik een ontvlambaar/ontplofbaar damp-luchtmengsel vormen.
	PL	Podczas stosowania mogą powstawać łatwopalne lub wybuchowe mieszaniny par z powietrzem.
	PT	Pode formar mistura vapor-ar explosiva/inflamável durante a utilização.
	RO	În timpul utilizării poate forma un amestec vapori-aer, inflamabil/exploziv.
	SK	Pri použití môže vytvárať horľavú/výbušnú zmes pár so vzduchom.
	SL	Pri uporabi lahko tvori vnetljivo/eksplozivno zmes hlapi-zrak.
	FI	Käytössä voi muodostua syttyvä/räjähtävä höyry-ilmaseos.
	SV	Vid användning kan brännbara/explosiva ång-luftblandningar bildas.

▼B

EUH 019	Jezik	
	BG	Може да образува експлозивни пероксиди.
	ES	Puede formar peróxidos explosivos.
	CS	Může vytvářet výbušné peroxidy.
	DA	Kan danne eksplosive peroxider.
	DE	Kann explosionsfähige Peroxide bilden.
	ET	Võib moodustada plahvatusohtlikke peroksiide.
	EL	Μπορεί να σχηματίσει εκρηκτικά υπεροξείδια.
	EN	May form explosive peroxides.
	FR	Peut former des peroxydes explosifs.
	GA	D'fhéadfadh sé sárocsaídí pléascacha a chruthú.
▼M5	HR	Može stvarati eksplozivne perokside.
▼B	IT	Può formare perossidi esplosivi.
	LV	Var veidot sprādzienbīstamus peroksīdus.
	LT	Gali sudaryti sprogius peroksidus.
	HU	Robbanásveszélyes peroxidokat képezhet.
	MT	Jista' jifforma perossidi esplussivi.
	NL	Kan ontplofbare peroxiden vormen.
	PL	Może tworzyć wybuchowe nadtlenki.
	PT	Pode formar peróxidos explosivos.
	RO	Poate forma peroxizi explozivi.
	SK	Môže vytvárat' výbušné peroxidy.
	SL	Lahko tvori eksplozivne perokside.
	FI	Saattaa muodostaa räjähtäviä peroksideja.
	SV	Kan bilda explosiva peroxider.

EUH 044	Jezik	
	BG	Риск от експлозия при нагряване в затворено пространство.
	ES	Riesgo de explosión al calentarlo en ambiente confinado.
	CS	Nebezpečí výbuchu při zahřátí v uzavřeném obalu.
	DA	Eksplosionsfarlig ved opvarmning under indeslutning.
	DE	Explosionsgefahr bei Erhitzen unter Einschluss.
	ET	Plahvatusohtlik kuumutamisel kinnises mahutis.
	EL	Κίνδυνος εκρήξεως εάν θερμανθεί υπό περιορισμό.
	EN	Risk of explosion if heated under confinement.

▼B

EUH 044	Jezik	
	FR	Risque d'explosion si chauffé en ambiance confinée.
	GA	Baol pléasctha arna théamh i limistéar iata.
▼M5	HR	Opasnost od eksplozije ako se zagrijava u zatvorenom prostoru.
▼B	IT	Rischio di esplosione per riscaldamento in ambiente confinato.
	LV	Sprādziena draudi, karsējot slēgtā vidē.
	LT	Gali sprogti, jei kaitinama sandariai uždaryta.
	HU	Zárt térben hő hatására robbanhat.
	MT	Riskju ta' splużjoni jekk jissaħħan fil-magħluq.
	NL	Ontploffingsgevaar bij verwarming in afgesloten toestand.
	PL	Zagrożenie wybuchem po ogrzaniu w zamkniętym pojemniku.
	PT	Risco de explosão se aquecido em ambiente fechado.
	RO	Risc de explozie, dacă este încălzit în spațiu închis.
	SK	Riziko výbuchu pri zahrievaní v uzavretom priestore.
	SL	Nevarnost eksplozije ob segrevanju v zaprtem prostoru.
	FI	Räjähdysvaara kuumennettaessa suljetussa astiassa.
	SV	Explosionsrisk vid uppvärmning i sluten behållare.

Tablica 2.2.

Svojstva koja predstavljaju opasnost za zdravlje

EUH 029	Jezik	
	BG	При контакт с вода се отделя токсичен газ.
	ES	En contacto con agua libera gases tóxicos.
	CS	Uvolňuje toxický plyn při styku s vodou.
	DA	Udvikler giftig gas ved kontakt med vand.
	DE	Entwickelt bei Berührung mit Wasser giftige Gase.
	ET	Kokkupuutel veega eraldub mürgine gaas.
	EL	Σε επαφή με το νερό ελευθερώνονται τοξικά αέρια.
	EN	Contact with water liberates toxic gas.
	FR	Au contact de l'eau, dégage des gaz toxiques.
	GA	I dteagmháil le huisce scaoiltear gás tocsaineach.

▼B

EUH 029	Jezik	
▼M5	HR	U dodiru s vodom oslobađa otrovni plin.
▼B	IT	A contatto con l'acqua libera un gas tossico.
	LV	Saskaroties ar ūdeni, izdala toksiskas gāzes.
	LT	Kontaktuodama su vandeniu išskiria toksiškas dujas.
	HU	Vízzel érintkezve mérgező gázok képződnek.
	MT	Jitfa' gass tossiku meta jmiss l-ilma.
	NL	Vormt giftig gas in contact met water.
	PL	W kontakcie z wodą uwalnia toksyczne gazy.
	PT	Em contacto com a água liberta gases tóxicos.
	RO	În contact cu apa, degajă un gaz toxic.
	SK	Pri kontakte s vodou uvoľňuje toxický plyn.
	SL	V stiku z vodo se sprošča strupen plin.
	FI	Kehittää myrkyllistä kaasua veden kanssa.
	SV	Utvecklar giftig gas vid kontakt med vatten.

EUH 031	Jezik	
	BG	При контакт с киселини се отделя токсичен газ.
	ES	En contacto con ácidos libera gases tóxicos.
	CS	Uvolňuje toxický plyn při styku s kyselinami.
	DA	Udvikler giftig gas ved kontakt med syre.
	DE	Entwickelt bei Berührung mit Säure giftige Gase.
	ET	Kokkupuutel hapetega eraldub mürgine gaas.
	EL	Σε επαφή με οξέα ελευθερώνονται τοξικά αέρια.
	EN	Contact with acids liberates toxic gas.
	FR	Au contact d'un acide, dégage un gaz toxique.
	GA	I dteagmháil le haigéid scaoiltear gás tocsaineach.
▼M5	HR	U dodiru s kiselinama oslobađa otrovni plin.
▼B	IT	A contatto con acidi libera gas tossici.
	LV	Saskaroties ar skābēm, izdala toksiskas gāzes.
	LT	Kontaktuodama su rūgštimis išskiria toksiškas dujas.
	HU	Savval érintkezve mérgező gázok képződnek.
	MT	Jitfa' gass tossiku meta jmiss l-aċidi.

▼B

EUH 031	Jezik	
	NL	Vormt giftig gas in contact met zuren.
	PL	W kontakcie z kwasami uwalnia toksyczne gazy.
	PT	Em contacto com ácidos liberta gases tóxicos.
	RO	În contact cu acizi, degajă un gaz toxic.
	SK	Pri kontakte s kyselinami uvoľňuje toxický plyn.
	SL	V stiku s kislinami se sprošča strupen plin.
	FI	Kehittää myrkyllistä kaasua hapon kanssa.
	SV	Utvecklar giftig gas vid kontakt med syra.

EUH 032	Jezik	
	BG	При контакт с киселини се отделя силно токсичен газ.
	ES	En contacto con ácidos libera gases muy tóxicos.
	CS	Uvolňuje vysoce toxický plyn při styku s kyselinami.
	DA	Udvikler meget giftig gas ved kontakt med syre.
	DE	Entwickelt bei Berührung mit Säure sehr giftige Gase.
	ET	Kokkupuutel hapetega eraldub väga mürgine gaas.
	EL	Σε επαφή με οξέα ελευθερώνονται πολύ τοξικά αέρια.
	EN	Contact with acids liberates very toxic gas.
	FR	Au contact d'un acide, dégage un gaz très toxique.
	GA	I dteagmháil le haigéid scaoiltear gás an-tocsaineach.
▼M5	HR	U dodiru s kiselinama oslobađa vrlo otrovni plin.
▼B	IT	A contatto con acidi libera gas molto tossici.
	LV	Saskaroties ar skābēm, izdala ļoti toksiskas gāzes.
	LT	Kontaktuodama su rūgštimis išskiria labai toksiškas dujas.
	HU	Savval érintkezve nagyon mérgező gázok képződnek.
	MT	Jitfa' gass tossiku ħafna meta jmiss l-aċidi.
	NL	Vormt zeer giftig gas in contact met zuren.
	PL	W kontakcie z kwasami uwalnia bardzo toksyczne gazy.
	PT	Em contacto com ácidos liberta gases muito tóxicos.

▼B

EUH 032	Jezik	
	RO	În contact cu acizi, degajă un gaz foarte toxic.
	SK	Pri kontakte s kyselinami uvoľňuje veľmi toxický plyn.
	SL	V stiku s kislinami se sprošča zelo strupen plin.
	FI	Kehittää erittäin myrkyllistä kaasua hapon kanssa.
	SV	Utvecklar mycket giftig gas vid kontakt med syra.

EUH 066	Jezik	
	BG	Повтарящата се експозиция може да предизвика изсушаване или напукване на кожата.
	ES	La exposición repetida puede provocar sequedad o formación de grietas en la piel.
	CS	Opakovaná expozice může způsobit vysušení nebo popraskání kůže.
	DA	Gentagen kontakt kan give tør eller revnet hud.
	DE	Wiederholter Kontakt kann zu spröder oder rissiger Haut führen.
	ET	Korduv kokkupuude võib põhjustada naha kuivust või lõhenemist.
	EL	Παρατεταμένη έκθεση μπορεί να προκαλέσει ξηρότητα δέρματος ή σκάσιμο.
	EN	Repeated exposure may cause skin dryness or cracking
	FR	L'exposition répétée peut provoquer dessèchement ou gerçures de la peau.
	GA	D'fhéadfadh tirimeacht chraicinn nó scoilteadh craicinn a bheith mar thoradh ar ilnochtadh.
▼M5	HR	Ponavljano izlaganje može prouzročiti sušenje ili pucanje kože.
▼B	IT	L'esposizione ripetuta può provocare secchezza o screpolature della pelle.
	LV	Atkārtota iedarbība var radīt sausu ādu vai izraisīt tās sprēgāšanu.
	LT	Pakartotinis poveikis gali sukelti odos džiūvimą arba skilinėjimą.
	HU	Ismétlődő expozíció a bőr kiszáradását vagy megrepedezését okozhatja.
	MT	Espożizzjoni ripetuta tista' tikkaġuna nxif jew qsim tal-ġilda.
	NL	Herhaalde blootstelling kan een droge of een gebarsten huid veroorzaken.
	PL	Powtarzające się narażenie może powodować wysuszanie lub pękanie skóry.

▼B

EUH 066	Jezik	
	PT	Pode provocar pele seca ou gretada, por exposição repetida.
	RO	Expunerea repetată poate provoca uscarea sau crăparea pielii.
	SK	Opakovaná expozícia môže spôsobit' vysušenie alebo popraskanie pokožky.
	SL	Ponavljajoča izpostavljenost lahko povzroči nastanek suhe ali razpokane kože.
	FI	Toistuva altistus voi aiheuttaa ihon kuivumista tai halkeilua.
	SV	Upprepad kontakt kan ge torr hud eller hudsprickor.

EUH 070	Jezik	
	BG	Токсично при контакт с очите.
	ES	Tóxico en contacto con los ojos.
	CS	Toxický při styku s očima.
	DA	Giftig ved kontakt med øjnene.
	DE	Giftig bei Berührung mit den Augen.
	ET	Silma sattumisel mürgine.
	EL	Τοξικό σε επαφή με τα μάτια.
	EN	Toxic by eye contact.
	FR	Toxique par contact oculaire.
	GA	Tocsaineach trí theagmháil leis an tsúil.
▼M5	HR	Otrovno u dodiru s očima.
▼B	IT	Tossico per contatto oculare.
	LV	Toksisks saskarē ar acīm.
	LT	Toksiška patekus į akis.
	HU	Szembe kerülve mérgező.
	MT	Tossiku meta jmiss ma' l-għajnejn.
	NL	Giftig bij oogcontact.
	PL	Działa toksycznie w kontakcie z oczami.
	PT	Tóxico por contacto com os olhos.
	RO	Toxic în caz de contact cu ochii.
	SK	Toxické pri kontakte s očami.
	SL	Strupeno ob stiku z očmi.
	FI	Myrkyllistä joutuessaan silmään.
	SV	Giftigt vid kontakt med ögonen.

EUH 071	Jezik	
	BG	Корозивен за дихателните пътища.
	ES	Corrosivo para las vías respiratorias.
	CS	Způsobuje poleptání dýchacích cest.
	DA	Ætsende for luftvejene.

▼B

EUH 071	Jezik	
	DE	Wirkt ätzend auf die Atemwege.
	ET	Söövitav hingamisteedele.
	EL	Διαβρωτικό της αναπνευστικής οδού.
	EN	Corrosive to the respiratory tract.
	FR	Corrosif pour les voies respiratoires.
	GA	Creimneach don chonair riospráide.
▼M5	HR	Nagrizajuće za dišni sustav.
▼B	IT	Corrosivo per le vie respiratorie.
	LV	Kodīgs elpceļiem.
	LT	Ėsdina kvėpavimo takus.
	HU	Maró hatású a légutakra.
	MT	Korrużiv għas-sistema respiratorja.
	NL	Bijtend voor de luchtwegen.
	PL	Działa żrąco na drogi oddechowe.
	PT	Corrosivo para as vias respiratórias.
	RO	Corosiv pentru căile respiratorii.
	SK	Žieravé pre dýchacie cesty.
	SL	Jedko za dihalne poti.
	FI	Hengityselimiä syövyttävää.
	SV	Frätande på luftvägarna.

▼M2

———————

▼B

*3. **Dio 3.: Dopunski elementi označivanja/informacije o određenim ►M2 ——————— ◄smjesama***

EUH 201/201A	Jezik	
►M2 — ◄ ►M2 — ◄	BG	Съдържа олово. Да не се използва върху повърхност, която евентуално може да се дъвче или смуче от деца. Внимание! Съдържа олово.
►M2 — ◄ ►M2 — ◄	ES	Contiene plomo. No utilizar en objetos que los niños puedan masticar o chupar. ¡Atención! Contiene plomo.
►M2 — ◄ ►M2 — ◄	CS	Obsahuje olovo. Nemá se používat na povrchy, které mohou okusovat nebo olizovat děti. Pozor! Obsahuje olovo.
►M2 — ◄ ►M2 — ◄	DA	Indeholder bly. Må ikke anvendes på genstande, som børn vil kunne tygge eller sutte på. Advarsel! Indeholder bly.
►M2 — ◄ ►M2 — ◄	DE	Enthält Blei. Nicht für den Anstrich von Gegenständen verwenden, die von Kindern gekaut oder gelutscht werden könnten. Achtung! Enthält Blei.

▼B

EUH 201/201A	Jezik	
►M2 —— ◄ ►M2 —— ◄	ET	Sisaldab pliid. Mitte kasutada pindadel, mida lapsed võivad närida või imeda. Ettevaatust! Sisaldab pliid.
►M2 —— ◄ ►M2 —— ◄	EL	Περιέχει μόλυβδο. Να μη χρησιμοποιείται σε επιφάνειες που είναι πιθανόν να μασήσουν ή να πιπιλίσουν τα παιδιά. Προσοχή! Περιέχει μόλυβδο.
►M2 —— ◄ ►M2 —— ◄	EN	Contains lead. Should not be used on surfaces liable to be chewed or sucked by children. Warning! Contains lead.
►M2 —— ◄ ►M2 —— ◄	FR	Contient du plomb. Ne pas utiliser sur les objets susceptibles d'être mâchés ou sucés par des enfants. Attention! Contient du plomb.
►M2 —— ◄ ►M2 —— ◄	GA	Luaidhe ann. Níor chóir a úsáid ar dhromchlaí a d'fhéadfadh a bheith á gcogaint nó á sú ag leanaí. Rabhadh! Luaidhe ann.
▼M5	HR	Sadrži olovo. Ne smije se koristiti na površinama koje mogu žvakati ili sisati djeca. Upozorenje! Sadrži olovo.
▼B ►M2 —— ◄ ►M2 —— ◄	IT	Contiene piombo. Non utilizzare su oggetti che possono essere masticati o succhiati dai bambini. Attenzione! Contiene piombo.
►M2 —— ◄ ►M2 —— ◄	LV	Satur svinu. Nedrīkst lietot uz virsmām, kuras var nonākt bērnam mutē. Brīdinājums! Satur svinu.
►M2 —— ◄ ►M2 —— ◄	LT	Sudėtyje yra švino. Nenaudoti paviršiams, kurie gali būti vaikų kramtomi arba čiulpiami. Atsargiai! Sudėtyje yra švino.
►M2 —— ◄ ►M2 —— ◄	HU	Ólmot tartalmaz. Tilos olyan felületeken használni, amelyeket gyermekek szájukba vehetnek. Figyelem! Ólmot tartalmaz.
►M2 —— ◄ ►M2 —— ◄	MT	Fih iċ-ċomb. M'għandux jintuża' fuq uċuh li x'aktarx jomogħduhom jew jerdgħuhom it-tfal. Twissija! Fih iċ-ċomb.
►M2 —— ◄ ►M2 —— ◄	NL	Bevat lood. Mag niet worden gebruikt voor voorwerpen waarin kinderen kunnen bijten of waaraan kinderen kunnen zuigen. Let op! Bevat lood.
►M2 —— ◄ ►M2 —— ◄	PL	Zawiera ołów. Nie należy stosować na powierzchniach, które mogą być gryzione lub ssane przez dzieci. Uwaga! Zawiera ołów.
►M2 —— ◄ ►M2 —— ◄	PT	Contém chumbo. Não utilizar em superfícies que possam ser mordidas ou chupadas por crianças. Atenção! Contém chumbo.
►M2 —— ◄ ►M2 —— ◄	RO	Conține plumb. A nu se utiliza pe obiecte care pot fi mestecate sau supte de copii. Atenție! Conține plumb.

▼B

EUH 201/201A	Jezik	
►M2 —— ◄ ►M2 —— ◄	SK	Obsahuje olovo. Nepoužívajte na povrchy, ktoré by mohli žuť alebo oblizovať deti. Pozor! Obsahuje olovo.
►M2 —— ◄ ►M2 —— ◄	SL	Vsebuje svinec. Ne sme se nanašati na površine, ki bi jih lahko žvečili ali sesali otroci. Pozor! Vsebuje svinec.
►M2 —— ◄ ►M2 —— ◄	FI	Sisältää lyijyä. Ei saa käyttää pintoihin, joita lapset voivat pureskella tai imeä. Varoitus! Sisältää lyijyä.
►M2 —— ◄ ►M2 —— ◄	SV	Innehåller bly. Bör inte användas på ytor där barn kan komma åt att tugga eller suga. Varning! Innehåller bly.

EUH 202	Jezik	
	BG	Цианокрилат. Опасно. Залепва кожата и очите за секунди. Да се съхранява извън обсега на деца.
	ES	Cianoacrilato. Peligro. Se adhiere a la piel y a los ojos en pocos segundos. Mantener fuera del alcance de los niños.
	CS	Kyanoakrylát. Nebezpečí. Okamžitě slepuje kůži a oči. Uchovávejte mimo dosah dětí.
	DA	Cyanoacrylat. Farligt. Klæber til huden og øjnene på få sekunder. Opbevares utilgængeligt for børn.
	DE	Cyanacrylat. Gefahr. Klebt innerhalb von Sekunden Haut und Augenlider zusammen. Darf nicht in die Hände von Kindern gelangen.
	ET	Tsüanoakrülaat. Ohtlik. Liimib naha ja silmad hetkega. Hoida lastele kättesaamatus kohas.
	EL	Κυανοακρυλική ένωση. Κίνδυνος. Κολλάει στην επιδερμίδα και στα μάτια μέσα σε λίγα δευτερόλεπτα. Να φυλάσσεται μακριά από παιδιά.
	EN	Cyanoacrylate. Danger. Bonds skin and eyes in seconds. Keep out of the reach of children.
	FR	Cyanoacrylate. Danger. Colle à la peau et aux yeux en quelques secondes. À conserver hors de portée des enfants.
	GA	Cianaicrioláit. Contúirt. Nascann craiceann agus súile laistigh de shoicindí. Coimeád as aimsiú leanaí.
▼M5	HR	Cianoakrilat. Opasnost. Trenutno lijepi kožu i oči. Čuvati izvan dohvata djece.
▼B	IT	Cianoacrilato. Pericolo. Incolla la pelle e gli occhi in pochi secondi. Tenere fuori dalla portata dei bambini.
	LV	Ciānakrilāts. Bīstami. Iedarbība uz acīm un ādu tūlītēja. Sargāt no bērniem.

▼B

EUH 202	Jezik	
	LT	Cianakrilatas. Pavojinga. Staigiai suklijuoja odą ir akis. Laikyti vaikams neprieinamoje vietoje.
	HU	Cianoakrilát. Veszély! Néhány másodperc alatt a bőrre és a szembe ragad. Gyermekektől elzárva tartandó.
	MT	Cyanoacrylate. Periklu. Iwaħħal il-ġilda u l-għajnejn fi ftit sekondi. Żomm 'il bogħod minn fejn jistgħu jilħquh it-tfal.
	NL	Cyanoacrylaat. Gevaarlijk. Kleeft binnen enkele seconden aan huid en oogleden. Buiten het bereik van kinderen houden.
	PL	Cyjanoakrylany. Niebezpieczeństwo. Skleja skórę i powieki w ciągu kilku sekund. Chronić przed dziećmi.
	PT	Cianoacrilato. Perigo. Cola à pele e aos olhos em poucos segundos. Manter fora do alcance das crianças.
	RO	Cianoacrilat. Pericol. Se lipeşte de piele şi ochi în câteva secunde. A nu se lăsa la îndemâna copiilor.
	SK	Kyanoakrylát. Nebezpečenstvo. V priebehu niekoľkých sekúnd zlepí pokožku a oči. Uchovávajte mimo dosahu detí.
	SL	Cianoakrilat. Nevarno. Kožo in oči zlepi v nekaj sekundah. Hraniti zunaj dosega otrok.
	FI	Syanoakrylaattia. Vaara. Liimaa ihon ja silmät hetkessä. Säilytettävä lasten ulottumatto- missa.
	SV	Cyanoakrylat. Fara. Fäster snabbt på hud och ögon. Förvaras oåtkomligt för barn.

EUH 203	Jezik	
	BG	Съдържа хром (VI). Може да причини алергична реакция.
	ES	Contiene cromo (VI). Puede provocar una reacción alérgica.
	CS	Obsahuje chrom (VI). Může vyvolat alergickou reakci.
	DA	Indeholder krom (VI). Kan udløse allergisk reaktion.
	DE	Enthält Chrom (VI). Kann allergische Reaktionen hervorrufen.
	ET	Sisaldab kroomi (VI). Võib esile kutsuda allergilise reaktsiooni.
	EL	Περιέχει χρώμιο (VI). Μπορεί να προκαλέσει αλλεργική αντίδραση.
	EN	Contains chromium (VI). May produce an allergic reaction.
	FR	Contient du chrome (VI). Peut produire une réaction allergique.
	GA	Cróimiam (VI) ann. D'fhéadfadh sé a bheith ina chúis le frithghníomh ailléirgeach.

▼B

EUH 203	Jezik	
▼M5	HR	Sadrži krom (VI). Može izazvati alergijsku reakciju.
▼B	IT	Contiene cromo (VI). Può provocare una reazione allergica.
	LV	Satur hromu (VI). Var izraisīt alerģisku reakciju.
	LT	Sudėtyje yra chromo (VI). Gali sukelti alerginę reakciją.
	HU	Krómot (VI) tartalmaz. Allergiás reakciót válthat ki.
	MT	Fih il-kromju (VI). Jista' joħloq reazzjoni allerġika.
	NL	Bevat zeswaardig chroom. Kan een allergische reactie veroorzaken.
	PL	Zawiera chrom (VI). Może powodować wystąpienie reakcji alergicznej.
	PT	Contém crómio (VI). Pode provocar uma reacção alérgica.
	RO	Conține crom (VI). Poate provoca o reacție alergică.
	SK	Obsahuje chróm (VI). Môže vyvolať alergickú reakciu.
	SL	Vsebuje krom (VI). Lahko povzroči alergijski odziv.
	FI	Sisältää kromi(VI)-yhdisteitä. Voi aiheuttaa allergisen reaktion.
	SV	Innehåller krom (VI). Kan orsaka en allergisk reaktion.

EUH 204	Jezik	
	BG	Съдържа изоцианати. Може да причини алергична реакция.
	ES	Contiene isocianatos. Puede provocar una reacción alérgica.
	CS	Obsahuje isokyanáty. Může vyvolat alergickou reakci.
	DA	Indeholder isocyanater. Kan udløse allergisk reaktion.
	DE	Enthält Isocyanate. Kann allergische Reaktionen hervorrufen.
	ET	Sisaldab isotsüanaate. Võib esile kutsuda allergilise reaktsiooni.
	EL	Περιέχει ισοκυανικές ενώσεις. Μπορεί να προκαλέσει αλλεργική αντίδραση.
	EN	Contains isocyanates. May produce an allergic reaction.
	FR	Contient des isocyanates. Peut produire une réaction allergique.

▼B

EUH 204	Jezik	
	GA	Isicianaití ann. D'fhéadfadh sé a bheith ina chúis le frithghníomh ailléirgeach.
▼M5	HR	Sadrži izocianate. Može izazvati alergijsku reakciju.
▼B	IT	Contiene isocianati. Può provocare una reazione allergica.
	LV	Satur izocianātus. Var izraisīt alerģisku reakciju.
	LT	Sudėtyje yra izocianatų. Gali sukelti alerginę reakciją.
	HU	Izocianátokat tartalmaz. Allergiás reakciót válthat ki.
	MT	Fih l-isocyanates. Jista' jagħmel reazzjoni allerġika.
	NL	Bevat isocyanaten. Kan een allergische reactie veroorzaken.
	PL	Zawiera izocyjaniany. Może powodować wystąpienie reakcji alergicznej.
	PT	Contém isocianatos. Pode provocar uma reacção alérgica.
	RO	Conţine izocianaţi. Poate provoca o reacţie alergică.
	SK	Obsahuje izokyanáty. Môže vyvolať alergickú reakciu.
	SL	Vsebuje izocianate. Lahko povzroči alergijski odziv.
	FI	Sisältää isosyanaatteja. Voi aiheuttaa allergisen reaktion.
	SV	Innehåller isocyanater. Kan orsaka en allergisk reaktion.

EUH 205	Jezik	
	BG	Съдържа епоксидни съставки. Може да причини алергична реакция.
	ES	Contiene componentes epoxídicos. Puede provocar una reacción alérgica.
	CS	Obsahuje epoxidové složky. Může vyvolat alergickou reakci.
	DA	Indeholder epoxyforbindelser. Kan udløse allergisk reaktion.
	DE	Enthält epoxidhaltige Verbindungen. Kann allergische Reaktionen hervorrufen.
	ET	Sisaldab epoksükomponente. Võib esile kutsuda allergilise reaktsiooni.
	EL	Περιέχει εποξειδικές ενώσεις. Μπορεί να προκαλέσει αλλεργική αντίδραση.
	EN	Contains epoxy constituents. May produce an allergic reaction.

▼B

EUH 205	Jezik	
	FR	Contient des composés époxydiques. Peut produire une réaction allergique.
	GA	Comhábhair eapocsacha ann. D'fhéadfadh sé a bheith ina chúis le frithghníomh ailléirgeach.
▼M5	HR	Sadrži epoksidne sastojke. Može izazvati alergijsku reakciju.
▼B	IT	Contiene componenti epossidici. Può provocare una reazione allergica.
	LV	Satur epoksīda sastāvdaļas. Var izraisīt alerģisku reakciju.
	LT	Sudėtyje yra epoksidinių komponentų. Gali sukelti alerginę reakciją.
	HU	Epoxid tartalmú vegyületeket tartalmaz. Allergiás reakciót válthat ki.
	MT	Fih kostitwenti ta' l-eposside. Jista' jagħmel reazzjoni allerġika.
	NL	Bevat epoxyverbindingen. Kan een allergische reactie veroorzaken.
	PL	Zawiera składniki epoksydowe. Może powodować wystąpienie reakcji alergicznej.
	PT	Contém componentes epoxídicos. Pode provocar uma reacção alérgica.
	RO	Conține componenți epoxidici. Poate provoca o reacție alergică.
	SK	Obsahuje epoxidové zložky. Môže vyvolať alergickú reakciu.
	SL	Vsebuje epoksidne sestavine. Lahko povzroči alergijski odziv.
	FI	Sisältää epoksihartseja. Voi aiheuttaa allergisen reaktion.
	SV	Innehåller epoxiförening. Kan orsaka en allergisk reaktion.

EUH 206	Jezik	
	BG	Внимание! Да не се използва заедно с други продукти. Може да отдели опасни газове (хлор).
	ES	¡Atención! No utilizar junto con otros productos. Puede desprender gases peligrosos (cloro).
	CS	Pozor! Nepoužívejte společně s jinými výrobky. Může uvolňovat nebezpečné plyny (chlor).
	DA	Advarsel! Må ikke anvendes i forbindelse med andre produkter. Farlige luftarter (chlor) kan frigøres.
	DE	Achtung! Nicht zusammen mit anderen Produkten verwenden, da gefährliche Gase (Chlor) freigesetzt werden können.

▼B

EUH 206	Jezik	
	ET	Ettevaatust! Mitte kasutada koos teiste toodetega. Segust võib eralduda ohtlikke gaase (kloori).
	EL	Προσοχή! Να μην χρησιμοποιείται σε συνδυασμό με άλλα προϊόντα. Μπορεί να ελευθερωθούν επικίνδυνα αέρια (χλώριο).
	EN	Warning! Do not use together with other products. May release dangerous gases (chlorine).
	FR	Attention! Ne pas utiliser en combinaison avec d'autres produits. Peut libérer des gaz dangereux (chlore).
	GA	Rabhadh! Ná húsáid in éineacht le táirgí eile. D'fhéadfadh sé go scaoilfí gáis chontúirteacha (clóirín).
▼M5	HR	Upozorenje! Ne koristiti s drugim proizvodima. Mogu se osloboditi opasni plinovi (klor).
▼B	IT	Attenzione! Non utilizzare in combinazione con altri prodotti. Possono liberarsi gas pericolosi (cloro).
	LV	Brīdinājums! Nelietot kopā ar citiem produktiem. Var izdalīt bīstamas gāzes (hloru).
	LT	Atsargiai! Nenaudoti kartu su kitais produktais. Gali išskirti pavojingas dujas (chlorą).
	HU	Figyelem! Tilos más termékekkel együtt használni. Veszélyes gázok (klór) szabadulhatnak fel.
	MT	Twissija! Tużahx f limkien ma' prodotti oħra. Jista' jerħi gassijiet perikoluži (kloru).
	NL	Let op! Niet in combinatie met andere producten gebruiken. Er kunnen gevaarlijke gassen (chloor) vrijkomen.
	PL	Uwaga! Nie stosować razem z innymi produktami. Może wydzielać niebezpieczne gazy (chlor).
	PT	Atenção! Não utilizar juntamente com outros produtos. Podem libertar-se gases perigosos (cloro).
	RO	Atenție! A nu se folosi împreună cu alte produse. Poate elibera gaze periculoase (clor).
	SK	Pozor! Nepoužívajte spolu s inými výrobkami. Môžu uvoľňovať nebezpečné plyny (chlór).
	SL	Pozor! Ne uporabljajte skupaj z drugimi izdelki. Lahko se sproščajo nevarni plini (klor).
	FI	Varoitus! Älä käytä yhdessä muiden tuotteiden kanssa. Tuotteesta voi vapautua vaarallista kaasua (klooria).
	SV	Varning! Får ej användas tillsammans med andra produkter. Kan avge farliga gaser (klor).

▼B

EUH 207	Jezik	
	BG	Внимание! Съдържа кадмий. При употреба се образуват опасни пари. Вижте информацията, предоставена от производителя. Спазвайте инструкциите за безопасност.
	ES	¡Atención! Contiene cadmio. Durante su utilización se desprenden vapores peligrosos. Ver la información facilitada por el fabricante. Seguir las instrucciones de seguridad.
	CS	Pozor! Obsahuje kadmium. Při používání vznikají nebezpečné výpary. Viz informace dodané výrobcem. Dodržujte bezpečnostní pokyny.
	DA	Advarsel! Indeholder cadmium. Der udvikles farlige dampe under anvendelsen. Se producentens oplysninger. Overhold sikkerhedsforskrifterne.
	DE	Achtung! Enthält Cadmium. Bei der Verwendung entstehen gefährliche Dämpfe. Hinweise des Herstellers beachten. Sicherheitsanweisungen einhalten.
	ET	Ettevaatust! Sisaldab kaadmiumi. Kasutamisel moodustuvad ohtlikud aurud. Vt tootja esitatud teavet. Järgida ohutuseeskirju.
	EL	Προσοχή! Περιέχει κάδμιο. Κατά τη χρήση αναπτύσσονται επικίνδυνες αναθυμιάσεις. Βλέπετε πληροφορίες του κατασκευαστή. Τηρείτε τις οδηγίες ασφαλείας.
	EN	Warning! Contains cadmium. Dangerous fumes are formed during use. See information supplied by the manufacturer. Comply with the safety instructions.
	FR	Attention! Contient du cadmium. Des fumées dangereuses se développent pendant l'utilisation. Voir les informations fournies par le fabricant. Respectez les consignes de sécurité.
	GA	Rabhadh! Caidmiam ann. Cruthaítear múch chontúirteach le linn a úsáide. Féach an fhaisnéis atá curtha ar fáil ag an monaróir. Cloígh leis na treoracha sábháilteachta.
▼M5	HR	Upozorenje! Sadrži kadmij. Tijekom uporabe stvara se opasni dim. Vidi podatke dostavljene od proizvođača. Postupati prema uputama o mjerama sigurnosti.
▼B	IT	Attenzione! Contiene cadmio. Durante l'uso si sviluppano fumi pericolosi. Leggere le informazioni fornite dal fabbricante. Rispettare le disposizioni di sicurezza.
	LV	Brīdinājums! Satur kadmiju. Lietojot veidojas bīstami izgarojumi. Sk. ražotāja sniegto informāciju. Ievērot drošības instrukcijas.
	LT	Atsargiai! Sudėtyje yra kadmio. Naudojant susidaro pavojingi garai. Žiūrėti gamintojo pateiktą informaciją. Vykdyti saugos instrukcijas.
	HU	Figyelem! Kadmiumot tartalmaz! A használat során veszélyes füstök képződnek. Lásd a gyártó által közölt információt. Be kell tartani a biztonsági előírásokat.

▼B

EUH 207	Jezik	
	MT	Twissija! Fih il-kadmju. Waqt li jintuża jiffurmaw dħaħen perikoluż. Ara l-informazzjoni mogħtija mill-fabbrikant. Ħares l-istruzzjonijiet dwar is-sigurtà.
	NL	Let op! Bevat cadmium. Bij het gebruik ontwikkelen zich gevaarlijke dampen. Zie de aanwijzingen van de fabrikant. Neem de veiligheidsvoorschriften in acht.
	PL	Uwaga! Zawiera kadm. Podczas stosowania wydziela niebezpieczne pary. Zapoznaj się z informacją dostarczoną przez producenta. Przestrzegaj instrukcji bezpiecznego stosowania.
	PT	Atenção! Contém cádmio. Libertam-se fumos perigosos durante a utilização. Ver as informações fornecidas pelo fabricante. Respeitar as instruções de segurança.
	RO	Atenție! Conține cadmiu. În timpul utilizării se degajă un fum periculos. A se vedea informațiile furnizate de producător. A se respecta instrucțiunile privind siguranța.
	SK	Pozor! Obsahuje kadmium. Pri používaní sa tvorí nebezpečný dym. Pozri informácie od výrobcu. Dodržiavajte bezpečnostné pokyny.
	SL	Pozor! Vsebuje kadmij. Med uporabo nastajajo nevarni dimi. Preberite informacije proizvajalca. Upoštevajte navodila za varno uporabo.
	FI	Varoitus! Sisältää kadmiumia. Käytettäessä muodostuu vaarallisia huuruja. Noudata valmistajan antamia ohjeita. Noudata turvallisuusohjeita.
	SV	Varning! Innehåller kadmium. Farliga ångor bildas vid användning. Se information från tillverkaren. Följ skyddsanvisningarna.

EUH 208	Jezik	
	BG	Съдържа < наименование на сенсибилизиращото вещество>. Може да предизвика алергична реакция.
	ES	Contiene <nombre de la sustancia sensibilizante>. Puede provocar una reacción alérgica.
	CS	Obsahuje <název senzibilizující látky>. Může vyvolat alergickou reakci.
	DA	Indeholder <navn på det sensibiliserende stof>. Kan udløse allergisk reaktion.
	DE	Enthält <Name des sensibilisierenden Stoffes>. Kann allergische Reaktionen hervorrufen.
	ET	Sisaldab <sensibiliseeriva aine nimetus>. Võib esile kutsuda allergilise reaktsiooni.
	EL	Περιέχει <όνομα της ευαισθητοποιητικής ουσίας>. Μπορεί να προκαλέσει αλλεργική αντίδραση.
	EN	Contains <name of sensitising substance>. May produce an allergic reaction.

▼B

EUH 208	Jezik	
	FR	Contient <nom de la substance sensibilisante>. Peut produire une réaction allergique.
	GA	<Ainm na substainte íograithe> ann. D'fhéadfadh sé a bheith ina chúis le frithghníomh ailléirgeach.
▼M5	HR	Sadrži <naziv tvari koja dovodi do preosjetljivosti>. Može izazvati alergijsku reakciju.
▼B	IT	Contiene <denominazione della sostanza sensibilizzante>. Può provocare una reazione allergica.
	LV	Satur <sensibilizējošās vielas nosaukums>. Var izraisīt alerģisku reakciju.
	LT	Sudėtyje yra <jautrinančios medžiagos pavadinimas>. Gali sukelti alerginę reakciją.
	HU	<Allergén anyag neve>-t tartalmaz. Allergiás reakciót válthat ki.
	MT	Fih <l-isem tas-sustanza sensibbli>. Jista' jagħmel reazzjoni allerġika.
	NL	Bevat <naam van de sensibiliserende stof>. Kan een allergische reactie veroorzaken.
	PL	Zawiera <nazwa substancji uczulającej>. Może powodować wystąpienie reakcji alergicznej.
	PT	Contém <nome da substância sensibilizante em questão>. Pode provocar uma reacção alérgica.
	RO	Conține <denumirea substanței sensibilizante>. Poate provoca o reacție alergică.
	SK	Obsahuje <názov senzibilizujúcej látky>. Môže vyvolať alergickú reakciu.
	SL	Vsebuje <ime snovi, ki povzroča preobčutljivost>. Lahko povzroči alergijski odziv.
	FI	Sisältää <herkistävän aineen nimi>. Voi aiheuttaa allergisen reaktion.
	SV	Innehåller <namnet på det sensibiliserande ämnet>. Kan orsaka en allergisk reaktion.

EUH 209/209A	Jezik	
►M2 — ◄ ►M2 — ◄	BG	При употреба може да стане силно запалимо. При употреба може да стане запалимо.
►M2 — ◄ ►M2 — ◄	ES	Puede inflamarse fácilmente al usarlo Puede inflamarse al usarlo.
►M2 — ◄ ►M2 — ◄	CS	Při používání se může stát vysoce hořlavým. Při používání se může stát hořlavým.
►M2 — ◄ ►M2 — ◄	DA	Kan blive meget brandfarlig ved brug. Kan blive brandfarlig ved brug.
►M2 — ◄ ►M2 — ◄	DE	Kann bei Verwendung leicht entzündbar werden. Kann bei Verwendung entzündbar werden.

▼B

EUH 209/209A	Jezik	
►M2 —— ◄ ►M2 —— ◄	ET	Kasutamisel võib muutuda väga tuleohtlikuks. Kasutamisel võib muutuda tuleohtlikuks.
►M2 —— ◄ ►M2 —— ◄	EL	Μπορεί να γίνει πολύ εύφλεκτο κατά τη χρήση. Μπορεί να γίνει εύφλεκτο κατά τη χρήση.
►M2 —— ◄ ►M2 —— ◄	EN	Can become highly flammable in use. Can become flammable in use.
►M2 —— ◄ ►M2 —— ◄	FR	Peut devenir facilement inf lammable en cours d'utilisation. Peut devenir inflammable en cours d'utilisation.
►M2 —— ◄ ►M2 —— ◄	GA	D'fhéadfadh sé éirí an-inadhainte agus é á úsáid. D'fhéadfadh sé éirí inadhainte agus é á úsáid.
▼M5	HR	Pri uporabi može postati lako zapaljivo. Pri uporabi može postati zapaljivo.
▼B ►M2 —— ◄ ►M2 —— ◄	IT	Può diventare facilmente infiammabile durante l'uso. Può diventare infiammabile durante l'uso.
►M2 —— ◄ ►M2 —— ◄	LV	Lietojot var viegli uzliesmot. Kļūt uzliesmojošs.
►M2 —— ◄ ►M2 —— ◄	LT	Naudojama gali tapti labai degi. Naudojama gali tapti degi.
►M2 —— ◄ ►M2 —— ◄	HU	A használat során fokozottan tűzveszélyessé válhat. A használat során tűzveszélyessé válhat.
►M2 —— ◄ ►M2 —— ◄	MT	Jista' jieħu n-nar faċilment meta jintuża. Jista' jieħu n-nar meta jintuża.
►M2 —— ◄ ►M2 —— ◄	NL	Kan bij gebruik licht ontvlambaar worden. Kan bij gebruik ontvlambaar worden.
►M2 —— ◄ ►M2 —— ◄	PL	Podczas stosowania może przekształcić się w substancję wysoce łatwopalną. Podczas stosowania może przekształcić się w substancję łatwopalną.
►M2 —— ◄ ►M2 —— ◄	PT	Pode tornar-se facilmente inf lamável durante o uso. Pode tornar-se inflamável durante o uso.
►M2 —— ◄ ►M2 —— ◄	RO	Poate deveni foarte inf lamabil în timpul utilizării. Poate deveni inflamabil în timpul utilizării.
►M2 —— ◄ ►M2 —— ◄	SK	Pri používaní sa môže stať veľmi horľavou. Pri používaní sa môže stať horľavou.
►M2 —— ◄ ►M2 —— ◄	SL	Med uporabo utegne postati lahko vnetljivo. Med uporabo utegne postati vnetljivo.
►M2 —— ◄ ►M2 —— ◄	FI	Voi muuttua helposti syttyväksi käytössä. Voi muuttua syttyväksi käytössä.
►M2 —— ◄ ►M2 —— ◄	SV	Kan bli mycket brandfarligt vid användning. Kan bli brandfarligt vid användning.

▼B

EUH 210	Jezik	
	BG	Информационен лист за безопасност ще бъде представен при поискване.
	ES	Puede solicitarse la ficha de datos de seguridad.
	CS	Na vyžádání je kodispozici bezpečnostní list.
	DA	Sikkerhedsdatablad kan på anmodning rekvireres.
	DE	Sicherheitsdatenblatt auf Anfrage erhältlich.
	ET	Ohutuskaart nõudmisel kättesaadav.
	EL	Δελτίο δεδομένων ασφαλείας παρέχεται εφόσον ζητηθεί.
	EN	Safety data sheet available on request.
	FR	Fiche de données de sécurité disponible sur demande.
	GA	Bileog sonraí sábháilteachta ar fáil arna iarraidh sin.
▼M5	HR	Sigurnosno-tehnički list dostupan na zahtjev.
▼B	IT	Scheda dati di sicurezza disponibile su richiesta.
	LV	Drošības datu lapa ir pieejama pēc pieprasījuma.
	LT	Saugos duomenų lapą galima gauti paprašius.
	HU	Kérésre biztonsági adatlap kapható.
	MT	Il-karta tad-data dwar is-sikurezza hija disponibbli meta tintalab.
	NL	Veiligheidsinformatieblad op verzoek verkrijgbaar.
	PL	Karta charakterystyki dostępna na żądanie.
	PT	Ficha de segurança fornecida a pedido.
	RO	Fişa cu date de securitate disponibilă la cerere.
	SK	Na požiadanie možno poskytnúť kartu bezpečnostných údajov.
	SL	Varnosti list na voljo na zahtevo.
	FI	Käyttöturvallisuustiedote toimitetaan pyynnöstä.
	SV	Säkerhetsdatablad finns att rekvirera.

EUH 401	Jezik	
	BG	За да се избегнат рискове за човешкото здраве и околната среда, спазвайте инструкциите за употреба.
	ES	A fin de evitar riesgos para las personas y el medio ambiente, siga las instrucciones de uso.
	CS	Dodržujte pokyny pro používání, abyste se vyvarovali rizik pro lidské zdraví a životní prostředí.

▼B

EUH 401	Jezik	
	DA	Brugsanvisningen skal følges for ikke at bringe menneskers sundhed og miljøet i fare.
	DE	Zur Vermeidung von Risiken für Mensch und Umwelt die Gebrauchsanleitung einhalten.
	ET	Inimeste tervise ja keskkonna ohustamise vältimiseks järgida kasutusjuhendit.
	EL	Για να αποφύγετε τους κινδύνους για την ανθρώπινη υγεία και το περιβάλλον, ακολουθήστε τις οδηγίες χρήσης.
	EN	To avoid risks to human health and the environment, comply with the instructions for use.
	FR	Respectez les instructions d'utilisation pour éviter les risques pour la santé humaine et l'environnement.
	GA	Chun priacail do shláinte an duine agus don chomhshaol a sheachaint, cloígh leis na treoracha maidir le húsáid.
▼M5	HR	Da bi se izbjegli rizici za zdravlje ljudi i okoliš, treba se pridržavati uputa za uporabu.
▼B	IT	Per evitare rischi per la salute umana e per l'ambiente, seguire le istruzioni per l'uso.
	LT	Siekiant išvengti žmonių sveikatai ir aplinkai keliamos rizikos, būtina vykdyti naudojimo instrukcijos nurodymus.
	LV	Lai izvairītos no riska cilvēku veselībai un videi, ievērojiet lietošanas pamācību.
	HU	Az emberi egészség és a környezet veszélyeztetésének elkerülése érdekében be kell tartani a használati utasítás előírásait.
	MT	Biex jiġu evitati r-riskji għal saħħet il-bniedem u għall-ambjent, ħares l-istruzzjonijiet dwar l-użu.
	NL	Volg de gebruiksaanwijzing om gevaar voor de menselijke gezondheid en het milieu te voorkomen.
	PL	W celu uniknięcia zagrożeń dla zdrowia ludzi i środowiska, należy postępować zgodnie z instrukcją użycia.
	PT	Para evitar riscos para a saúde humana e para o ambiente, respeitar as instruções de utilização.
	RO	Pentru a evita riscurile pentru sănătatea umană și mediu, a se respecta instrucțiunile de utilizare.
	SK	Dodržiavajte návod na používanie, aby ste zabránili vzniku rizík pre zdravie ľudí a životné prostredie.
	SL	Da bi se izognili tveganjem za ljudi in okolje, ravnajte v skladu z navodili za uporabo.
	FI	Noudata käyttöohjeita ihmisen terveydelle ja ympäristölle aiheutuvien vaarojen välttämiseksi.
	SV	För att undvika risker för människors hälsa och för miljön, följ bruksanvisningen.

▼B

PRILOG IV.

POPIS OZNAKA OBAVIJESTI

▼M4

Prilikom odabira oznaka obavijesti u skladu s člancima 22. i 28. stavkom 3., dobavljači mogu kombinirati oznake obavijesti iz donje tablice, pazeći na jasnoću i razumljivost uputa.

U slučaju kad se unutar uglate zagrade […] nalazi neki tekst u oznaci obavijesti u stupcu 2., to znači da taj tekst u uglatoj zagradi nije potrebno koristiti u svim slučajevima i da bi ga trebalo koristiti samo u određenim okolnostima. U tim slučajevima, uvjeti za korištenje kojima se objašnjava kad bi taj tekst trebalo koristiti dani su u stupcu 5.

Kad se kosa ili dijagonalna crta [/] nalazi u tekstu oznake obavijesti u stupcu 2., to znači da treba odabrati jednu od fraza odvojenih njome u skladu s uputama iz stupca 5.

Kad se tri točke […] nalaze u tekstu oznake obavijesti u stupcu 2., pojedinosti o informaciji koju treba pružiti navedene su u stupcu 5.

▼B

1. **Dio 1.: Kriteriji za odabir oznaka obavijesti**

Tablica 6.1.

Oznake obavijesti – opće

Kod (1)	Opće oznake obavijesti (2)	Razred opasnosti (3)	Kategorija opasnosti (4)	Uvjeti za uporabu (5)
P101	Ako je potrebna liječnička pomoć, pokazati spremnik ili naljepnicu.	prema potrebi		Maloprodaja
P102	Čuvati izvan dohvata djece.	prema potrebi		Maloprodaja
P103	Prije uporabe pročitati naljepnicu.	prema potrebi		Maloprodaja

Tablica 6.2.

Oznake obavijesti – sprečavanje

Kod (1)	Oznake obavijesti – sprečavanje (2)	Razred opasnosti (3)	Kategorija opasnosti (4)	Uvjeti za uporabu (5)
P201	Prije uporabe pribaviti posebne upute.	Eksplozivi (odjeljak 2.1.)	Nestabilni eksploziv	
		Mutageni učinak na zametne stanice (odjeljak 3.5.)	1.A, 1.B, 2.	
		Karcinogenost (odjeljak 3.6.)	1.A, 1.B, 2.	
		Reproduktivna toksičnost (odjeljak 3.7.)	1.A, 1.B, 2.	
		Reproduktivna toksičnost – učinci na dojenje ili preko dojenja (odjeljak 3.7.)	Dodatna kategorija	

▼B

Kod	Oznake obavijesti – sprečavanje	Razred opasnosti	Kategorija opasnosti	Uvjeti za uporabu
(1)	(2)	(3)	(4)	(5)
▼M4				
P202	Ne rukovati prije upoznavanja i razumijevanja sigurnosnih mjera predostrožnosti.	Eksplozivi (odjeljak 2.1)	Nestabilan eksploziv	
		Mutageni učinak na zametne stanice (odjeljak 3.5.)	1A, 1B, 2	
		Kancerogenost (odjeljak 3.6.)	1A, 1B, 2	
		Reproduktivna toksičnost (odjeljak 3.7.)	1A, 1B, 2	
		Zapaljivi plinovi (uključujući kemijski nestabilne plinove) (odjeljak 2.2.)	A, B (kemijski nestabilni plinovi)	
▼M7				
P210	Čuvati odvojeno od topline, vrućih površina, iskri, otvorenog plamena i drugih izvora paljenja. Ne pušiti.	Eksplozivi (odjeljak 2.1.)	Podrazredi 1.1., 1.2., 1.3., 1.4., 1.5.	
		Zapaljivi plinovi (odjeljak 2.2.)	1, 2	
		Aerosoli (odjeljak 2.3.)	1, 2, 3	
		Zapaljive tekućine (odjeljak 2.6.)	1, 2, 3	
		Zapaljive krutine (odjeljak 2.7.)	1, 2	
		Samoreagirajuće tvari i smjese (odjeljak 2.8.)	Tipovi A, B, C, D, E, F	
		Piroforne tekućine (odjeljak 2.9.)	1	
		Piroforne krutine (odjeljak 2.10.)	1	
		Oksidirajuće tekućine (odjeljak 2.13.)	1, 2, 3	
		Oksidirajuće krutine (odjeljak 2.14.)	1, 2, 3	
		Organski peroksidi (odjeljak 2.15.)	Tipovi A, B, C, D, E, F	
▼M4				
P211	Ne prskati u otvoreni plamen ili drugi izvor paljenja.	Aerosoli (odjeljak 2.3.)	1., 2.	
P220	Čuvati/Skladištiti odvojeno od odjeće/…/zapaljivih materijala.	Oksidirajući plinovi (odjeljak 2.4.)	1.	… Proizvođač/dobavljač specificira druge inkompatibilne materijale.
		Samoreagirajuće tvari i smjese (odjeljak 2.8.)	Tipovi A, B, C, D, E, F	
		Oksidirajuće tekućine (odjeljak 2.13.)	1.	— *Propisati čuvanje odvojeno od odjeće i drugih zapaljivih materijala.*
			2., 3.	… Proizvođač/dobavljač specificira druge inkompatibilne materijale.
		Oksidirajuće krutine (odjeljak 2.14.)	1.	— *Propisati čuvanje odvojeno od odjeće i drugih zapaljivih materijala.*
			2., 3.	… Proizvođač/dobavljač specificira druge inkompatibilne materijale.
		Organski peroksidi (odjeljak 2.15.)	Tipovi A, B, C, D, E, F	

▼B

Kod (1)	Oznake obavijesti – sprečavanje (2)	Razred opasnosti (3)	Kategorija opasnosti (4)	Uvjeti za uporabu (5)
P221	Poduzeti sve mjere opreza za sprečavanje miješanja sa zapaljivim …	Oksidirajuće tekućine (odjeljak 2.13.)	1., 2., 3.	… Proizvođač/dobavljač specificira inkompatibilne materijale.
		Oksidirajuće krutine (odjeljak 2.14.)	1., 2., 3.	
P222	Spriječiti dodir sa zrakom.	Piroforne tekućine (odjeljak 2.9.)	1.	
		Piroforne krutine (odjeljak 2.10.)	1.	
▼M4 P223	Spriječiti svaki dodir s vodom.	Tvari i smjese koje u dodiru s vodom oslobađaju zapaljive plinove (odjeljak 2.12.)	1., 2.	
▼B P230	Čuvati navlaženo s …	Eksplozivi (odjeljak 2.1.)	Odjeljci 1.1., 1.2., 1.3., 1.5.	… Proizvođač/dobavljač specificira odgovarajući materijal. — ako se osuši, povećava se opasnost od eksplozije, osim ako je potrebno za proizvodnju ili upravljanje procesom (npr. nitroceluloza).
P231	Rukovati u inertnom plinu.	Tvari i smjese koje u dodiru s vodom oslobađaju zapaljive plinove (odjeljak 2.12.)	1., 2., 3.	
P232	Zaštititi od vlage.	Tvari i smjese koje u dodiru s vodom oslobađaju zapaljive plinove (odjeljak 2.12.)	1., 2., 3.	
P233	Čuvati u dobro zatvorenom spremniku.	Zapaljive tekućine (odjeljak 2.6.)	1., 2., 3.	
		Akutna toksičnost – udisanje (odjeljak 3.1.)	1., 2., 3.	— ako je proizvod hlapljiv tako da stvara opasnu atmosferu.
		Toksičnost za ciljani organ – jednokratna izloženost; nadraživanje dišnog sustava (odjeljak 3.8.)	3.	
		Toksičnost za ciljani organ – jednokratna izloženost; narkoza (odjeljak 3.8.)	3.	
P234	Čuvati samo u originalnom spremniku.	Samoreagirajuće tvari i smjese (odjeljak 2.8.)	tip A, B, C, D, E, F	
		Organski peroksidi (odjeljak 2.15.)	tip A, B, C, D, E, F	
		Nagrizajuće za metale (odjeljak 2.16.)	1.	

▼B

Kod (1)	Oznake obavijesti – sprečavanje (2)	Razred opasnosti (3)	Kategorija opasnosti (4)	Uvjeti za uporabu (5)
P235	Održavati hladnim.	Zapaljive tekućine (odjeljak 2.6.)	1., 2., 3.	
		Samoreagirajuće tvari i smjese (odjeljak 2.8.)	tip A, B, C, D, E, F	
		Samozagrijavajuće tvari i smjese (odjeljak 2.11.)	1., 2.	
		Organski peroksidi (odjeljak 2.15.)	tip A, B, C, D, E, F	
P240	Uzemljiti/učvrstiti spremnik i opremu za prihvat kemikalije.	Eksplozivi (odjeljak 2.1.)	Odjeljci 1.1., 1.2., 1.3., 1.4., 1.5.	— ako je eksploziv elektrostatski osjetljiv.
		Zapaljive tekućine (odjeljak 2.6.)	1., 2., 3.	— ako je elektrostatski osjetljiv materijal za ponovno punjenje. — ako je proizvod hlapljiv tako da stvara opasnu atmosferu.
		Zapaljive krutine (odjeljak 2.7.)	1., 2.	— ako je elektrostatski osjetljiv materijal za ponovno punjenje.
P241	Rabiti električnu/ventilacijsku/rasvjetnu/…/ opremu koja neće izazvati eksploziju.	Zapaljive tekućine (odjeljak 2.6.)	1., 2., 3.	… Proizvođač/dobavljač specificira drugu opremu.
		Zapaljive krutine (odjeljak 2.7.)	1., 2.	… Proizvođač/dobavljač specificira drugu opremu. — ako se mogu pojaviti oblaci prašine.
P242	Rabiti samo neiskreći alat.	Zapaljive tekućine (odjeljak 2.6.)	1., 2., 3.	
P243	Poduzeti mjere protiv pojave statičkog elektriciteta.	Zapaljive tekućine (odjeljak 2.6.)	1., 2., 3.	
▼M4 P244	Spriječiti dodir redukcijskih ventila s masti i uljem.	Oksidirajući plinovi (odjeljak 2.4.)	1.	
▼B P250	Ne izlagati mrvljenju/udarcima/…/trenju.	Eksplozivi (odjeljak 2.1.)	Odjeljci 1.1., 1.2., 1.3., 1.4., 1.5.	… Proizvođač/dobavljač specificira moguće grubo rukovanje.
▼M4 P251	Ne bušiti niti paliti, čak niti nakon uporabe.	Aerosoli (odjeljak 2.3.)	1., 2., 3.	

▼B

Kod	Oznake obavijesti – sprečavanje	Razred opasnosti	Kategorija opasnosti	Uvjeti za uporabu
(1)	(2)	(3)	(4)	(5)
P260	Ne udisati prašinu/dim/plin/maglu/pare/aerosol.	Akutna toksičnost – udisanje (odjeljak 3.1.)	1., 2.	Proizvođač/dobavljač specificira uvjete primjene.
		Toksičnost za ciljani organ – jednokratna izloženost; (odjeljak 3.8.)	1., 2.	
		Toksičnost za ciljani organ – ponavljano izlaganje; (odjeljak 3.9)	1., 2.	
		Nagrizajuće za kožu (odjeljak 3.2.)	1.A, 1.B, 1.C	— specificirati ne udisati prašinu ili maglu. — ako se za vrijeme uporabe mogu pojaviti čestice prašine ili magle koje se mogu udisati.
		Reproduktivna toksičnost – učinci na dojenje ili preko dojenja (odjeljak 3.7.)	Dodatna kategorija	
▼M4 P261	Izbjegavati udisanje prašine/dima/plina/maglice/pare/aerosola.	Akutna toksičnost - udisanje (odjeljak 3.1.)	3., 4.	Proizvođač/dobavljač specificira primjenjive uvjete. — *mogu se izostaviti ako se P260 nalazi na naljepnici*
		Preosjetljivost ako se udiše (odjeljak 3.4.)	1., 1A, 1B	
		Preosjetljivost u dodiru s kožom (odjeljak 3.4.)	1., 1A, 1B	
		Toksičnost za ciljani organ - jednokratna izloženost; nadražujuće za dišni sustav (odjeljak 3.8.)	3.	
		Toksičnost za ciljani organ - jednokratna izloženost; narkoza (odjeljak 3.8.)	3.	
▼B P262	Spriječiti dodir s očima, kožom ili odjećom	Akutna toksičnost – preko kože (odjeljak 3.1.)	1., 2.	
P263	Izbjegavati dodir tijekom trudnoće/dojenja.	Reproduktivna toksičnost – učinci na dojenje ili preko dojenja (odjeljak 3.7.)	Dodatna kategorija	
P264	Nakon uporabe temeljito oprati …	Akutna toksičnost – gutanje (odjeljak 3.1.)	1., 2., 3., 4.	Proizvođač/dobavljač specificira dijelove tijela koje treba oprati nakon rukovanja.
		Akutna toksičnost – preko kože (odjeljak 3.1.)	1., 2.	
		Nagrizajuće za kožu (odjeljak 3.2.)	1.A, 1.B, 1.C	

▼B

Kod (1)	Oznake obavijesti – sprečavanje (2)	Razred opasnosti (3)	Kategorija opasnosti (4)	Uvjeti za uporabu (5)
		Nadražujuće za kožu (odjeljak 3.2.)	2.	
		Nadražujuće za oči (odjeljak 3.3.)	2.	
		Reproduktivna toksičnost – učinci na dojenje ili preko dojenja (odjeljak 3.7.)	Dodatna kategorija	
		Toksičnost za ciljani organ – jednokratna izloženost (odjeljak 3.8.)	1., 2.	
		Toksičnost za ciljani organ – ponavljano izlaganje (odjeljak 3.9.)	1.	
P270	Pri rukovanju proizvodom ne jesti, piti niti pušiti.	Akutna toksičnost – gutanje (odjeljak 3.1.)	1., 2., 3., 4.	
		Akutna toksičnost – preko kože (odjeljak 3.1.)	1., 2.	
		Reproduktivna toksičnost – učinci na dojenje ili preko dojenja (odjeljak 3.7.)	Dodatna kategorija	
		Toksičnost za ciljani organ – jednokratna izloženost (odjeljak 3.8.)	1., 2.	
		Toksičnost za ciljani organ – ponavljano izlaganje (odjeljak 3.9.)	1.	
P271	Rabiti samo na otvorenom ili u dobro prozračenom prostoru.	Akutna toksičnost – udisanje (odjeljak 3.1.)	1., 2., 3., 4.	
		Toksičnost za ciljani organ – jednokratna izloženost; nadražujuće za dišni sustav (odjeljak 3.8.)	3.	
		Toksičnost za ciljani organ – jednokratna izloženost; narkoza (odjeljak 3.8.)	3.	
▼M2 P272	Zagađena radna odjeća ne smije se iznositi izvan radnog prostora.	Preosjetljivost u dodiru s kožom (odjeljak 3.4.)	1., 1.A, 1.B	
▼B P273	Izbjegavati ispuštanje u okoliš.	Opasnost za vodeni okoliš – akutna opasnost za vodeni okoliš (odjeljak 4.1.)	1.	— osim ako to nije namjena.
		Opasnost za vodeni okoliš – ►M2 dugotrajna opasnost za vodeni okoliš (odjeljak 4.1.) ◄	1., 2., 3., 4.	

▼B

Kod (1)	Oznake obavijesti – sprečavanje (2)	Razred opasnosti (3)	Kategorija opasnosti (4)	Uvjeti za uporabu (5)
▼M2 ——				
▼M4 P280	Nositi zaštitne rukavice/zaštitnu odjeću/zaštitu za oči/zaštitu za lice.	Eksplozivi (odjeljak 2.1.)	Nestabilni eksplozivi i odjeljci 1.1., 1.2., 1.3., 1.4., 1.5.	Proizvođač/dobavljač specificira vrstu opreme. — *Specificirati zaštitu za lice.*
		Zapaljive tekućine (odjeljak 2.6.)	1., 2., 3.	Proizvođač/dobavljač specificira vrstu opreme. — *Specificirati zaštitne rukavice i zaštitu za oči/lice.*
		Zapaljive krutine (odjeljak 2.7.)	1., 2.	
		Samoreagirajuće tvari i smjese (odjeljak 2.8.)	Tipovi A, B, C, D, E, F	
		Piroforne tekućine (odjeljak 2.9.)	1.	
		Piroforne krutine (odjeljak 2.10.)	1.	
		Samozagrijavajuće tvari i smjese (odjeljak 2.11.)	1., 2.	
		Tvari i smjese koje u dodiru s vodom oslobađaju zapaljive plinove (odjeljak 2.12.)	1., 2., 3.	
		Oksidirajuće tekućine (odjeljak 2.13.)	1., 2., 3.	
		Oksidirajuće krutine (odjeljak 2.14.)	1., 2., 3.	
		Organski peroksidi (odjeljak 2.15.)	Tipovi A, B, C, D, E, F	
		Akutna toksičnost - dermalno (odjeljak 3.1.)	1., 2., 3., 4.	Proizvođač/dobavljač specificira vrstu opreme. — *Specificirati zaštitne rukavice/odjeću.*
		Nagrizanje kože (odjeljak 3.2.)	1A, 1B, 1C	Proizvođač/dobavljač specificira vrstu opreme. — *Specificirati zaštitne rukavice/odjeću i zaštitu za oči/lice.*
		Nadraživanje kože (odjeljak 3.2.)	2.	Proizvođač/dobavljač specificira vrstu opreme. — *Specificirati zaštitne rukavice.*
		Preosjetljivost u dodiru s kožom (odjeljak 3.4.)	1., 1A, 1B	
		Teške ozljede oka (odjeljak 3.3.)	1.	Proizvođač/dobavljač specificira vrstu opreme. — *Specificirati zaštitu za oči/lice.*
		Nadražujuće za oko (odjeljak 3.3.)	2.	

▼M4

Kod	Oznake obavijesti – sprečavanje	Razred opasnosti	Kategorija opasnosti	Uvjeti za uporabu
(1)	(2)	(3)	(4)	(5)
		Mutageni učinak na zametne stanice (odjeljak 3.5.)	1A, 1B, 2.	Proizvođač/dobavljač specificira vrstu opreme.
		Kancerogenost (odjeljak 3.6.)	1A, 1B, 2.	Proizvođač/dobavljač specificira vrstu opreme.
		Reproduktivna toksičnost (odjeljak 3.7.)	1A, 1B, 2.	Proizvođač/dobavljač specificira vrstu opreme.
—				

▼B

P282	Nositi zaštitne rukavice za hladnoću/zaštitu za lice/zaštitu za oči.	Plinovi pod tlakom (odjeljak 2.5.)	Ohlađeno ukapljeni plin	
P283	Nositi odjeću otpornu na vatru/nezapaljivu.	Oksidirajuće tekućine (odjeljak 2.13.)	1.	
		Oksidirajuće krutine (odjeljak 2.14.)	1.	

▼M4

P284	[U slučaju nedovoljnog prozračivanja] nositi sredstva za zaštitu dišnog sustava.	Akutna toksičnost - udisanje (odjeljak 3.1.)	1., 2.	Proizvođač/dobavljač specificira opremu. — *tekst u uglatoj zagradi može se koristiti ako uz kemikaliju na mjestu korištenja postoje dodatne informacije koje objašnjavaju koja bi vrsta prozračivanja bila odgovarajuća za sigurnu uporabu.*
		Preosjetljivost ako se udiše (odjeljak 3.4.)	1., 1A, 1B	
—				

▼B

P231 + P232	Rukovati u inertnom plinu. Zaštititi od vlage.	Tvari i smjese koje u dodiru s vodom oslobađaju zapaljive plinove (odjeljak 2.12.)	1., 2., 3.	
P235 + P410	Održavati hladnim. Zaštititi od sunčevog svjetla.	Samozagrijavajuće tvari i smjese (odjeljak 2.11.)	1., 2.	

Tablica 6.3.

Oznake obavijesti – postupanje

Šifra	Oznake obavijesti – postupanje	Razred opasnosti	Kategorija opasnosti	Uvjeti uporabe
(1)	(2)	(3)	(4)	(5)
P301	AKO SE PROGUTA:	Akutna toksičnost – gutanje (odjeljak 3.1.)	1., 2., 3., 4.	
		Nagrizajuće za kožu (odjeljak 3.2.)	1.A, 1.B, 1.C	
		Opasnost od aspiracije (odjeljak 3.10.)	1.	

▼B

Šifra	Oznake obavijesti – postupanje	Razred opasnosti	Kategorija opasnosti	Uvjeti uporabe
(1)	(2)	(3)	(4)	(5)
▼M2 P302	U SLUČAJU DODIRA S KOŽOM:	Piroforne tekućine (odjeljak 2.9.)	1.	
		Akutna toksičnost – preko kože (odjeljak 3.1.)	1., 2., 3., 4.	
		Nadražujuće za kožu (odjeljak 3.2.)	2.	
		Preosjetljivost u dodiru s kožom (odjeljak 3.4.)	1., 1.A, 1.B	
▼B P303	U SLUČAJU DODIRA S KOŽOM (ili kosom):	Zapaljive tekućine (odjeljak 2.6.)	1., 2., 3.	
		Nagrizajuće za kožu (odjeljak 3.2.)	1.A, 1.B, 1.C	
▼M2 P304	AKO SE UDIŠE:	Akutna toksičnost – udisanje (odjeljak 3.1.)	1., 2., 3., 4.	
		Nagrizajuće za kožu (odjeljak 3.2.)	1.A, 1.B, 1.C	
		Preosjetljivost ako se udiše (odjeljak 3.4.)	1., 1.A, 1.B	
		Toksičnost za ciljni organ — jednokratna izloženost; nadražujuće za dišni sustav (odjeljak 3.8.)	3.	
		Toksičnost za ciljni organ — jednokratna izloženost; narkoza (odjeljak 3.8.)	3.	
▼B P305	U SLUČAJU DODIRA S OČIMA:	Nagrizajuće za kožu (odjeljak 3.2.)	1.A, 1.B, 1.C	
		Teška ozljeda oka/nadražujuće za oko (odjeljak 3.3.)	1.	
		Nadražujuće za oko (odjeljak 3.3.)	2.	
P306	U SLUČAJU DODIRA S ODJEĆOM:	Oksidirajuće tekućine (odjeljak 2.13.)	1.	
		Oksidirajuće krutine (odjeljak 2.14.)	1.	
▼M4 —				
P308	U slučaju izloženosti ili sumnje na izloženost:	Mutageni učinak na zametne stanice (odjeljak 3.5.)	1A, 1B, 2.	
		Kancerogenost (odjeljak 3.6.)	1A, 1B, 2.	
		Reproduktivna toksičnost (odjeljak 3.7.)	1A, 1B, 2.	

▼**M4**

Šifra (1)	Oznake obavijesti – postupanje (2)	Razred opasnosti (3)	Kategorija opasnosti (4)	Uvjeti uporabe (5)
		Reproduktivna toksičnost - učinci na dojenje ili preko dojenja (odjeljak 3.7.)	Dodatna kategorija	
		Toksičnost za ciljani organ, jednokratna izloženost (odjeljak 3.8.)	1., 2.	
—				
P310	Odmah nazvati CENTAR ZA KONTROLU OTROVANJA/liječnika/…	Akutna toksičnost - oralno (odjeljak 3.1.)	1., 2., 3.	…Proizvođač/dobavljač specificira prikladan izvor hitnog liječničkog savjeta.
		Akutna toksičnost - dermalno (odjeljak 3.1.)	1., 2.	
		Akutna toksičnost - udisanje (odjeljak 3.1.)	1., 2.	
		Nagrizanje kože (odjeljak 3.2.)	1A, 1B, 1C	
		Teške ozljede oka/nadražujuće za oko (odjeljak 3.3.)	1.	
		Opasnost od aspiracije (odjeljak 3.10.)	1.	
P311	Nazvati CENTAR ZA KONTROLU OTROVANJA/liječnika/…	Akutna toksičnost - udisanje (odjeljak 3.1.)	3.	…Proizvođač/dobavljač specificira prikladan izvor hitnog liječničkog savjeta.
		Preosjetljivost ako se udiše (odjeljak 3.4.)	1., 1A, 1B	
		Toksičnost za ciljani organ - jednokratna izloženost (odjeljak 3.8.)	1., 2.	
P312	Nazvati CENTAR ZA KONTROLU OTROVANJA/liječnika/…/u slučaju zdravstvenih tegoba.	Akutna toksičnost - oralno (odjeljak 3.1.)	4.	…Proizvođač/dobavljač specificira prikladan izvor hitnog liječničkog savjeta.
		Akutna toksičnost - dermalno (odjeljak 3.1.)	3., 4.	
		Akutna toksičnost - udisanje (odjeljak 3.1.)	4.	
		Toksičnost za ciljani organ - jednokratna izloženost; nadražujuće za dišni sustav (odjeljak 3.8.)	3.	
		Toksičnost za ciljani organ - jednokratna izloženost; narkoza (odjeljak 3.8.)	3.	

▼B

Šifra (1)	Oznake obavijesti – postupanje (2)	Razred opasnosti (3)	Kategorija opasnosti (4)	Uvjeti uporabe (5)
▼M2 P313	Zatražiti savjet/pomoć liječnika	Nadražujuće za kožu (odjeljak 3.2.)	2., 3.	
		Nadražujuće za oko (odjeljak 3.3.)	2.	
		Preosjetljivost u dodiru s kožom (odjeljak 3.4.)	1., 1.A, 1.B	
		Mutageni učinak na zametne stanice (odjeljak 3.5.)	1.A, 1.B, 2	
		Karcinogenost (odjeljak 3.6.)	1.A, 1.B, 2	
		Reproduktivna toksičnost (odjeljak 3.7.)	1.A, 1.B, 2	
		Reproduktivna toksičnost - učinci na dojenje ili dojenjem (odjeljak 3.7.)	Dodatna kategorija	
▼B P314	U slučaju zdravstvenih tegoba zatražiti savjet/pomoć liječnika.	Toksičnost za ciljani organ – ponavljano izlaganje (odjeljak 3.9.)	1., 2.	
P315	Hitno zatražiti savjet/pomoć liječnika	Plinovi pod tlakom (odjeljak 2.5.)	Ohlađeno ukapljeni plin	
P320	Hitno je potrebna posebna liječnička obrada (vidjeti … na ovoj naljepnici).	Akutna toksičnost – udisanje (odjeljak 3.1.)	1., 2.	… uputa na dopunske upute o mjerama prve pomoći — ako je hitno potreban protuotrov
▼M4 P321	Posebna liječnička obrada (vidjeti … na ovoj naljepnici).	Akutna toksičnost - oralno (odjeljak 3.1.)	1., 2., 3.	… Uputa na dopunske upute o mjerama prve pomoći. — *ako je hitno potreban protuotrov*.
		Akutna toksičnost - dermalno (odjeljak 3.1.)	1., 2., 3., 4.	… Uputa na dopunske upute o mjerama prve pomoći. — *ako se preporučuju hitne mjere, kao što je posebno sredstvo za čišćenje.*
		Akutna toksičnost - udisanje (odjeljak 3.1.)	3.	… Uputa na dopunske upute o mjerama prve pomoći. — *ako se zahtijevaju hitne specifične mjere.*
		Nagrizanje kože (odjeljak 3.2.)	1A, 1B, 1C	… Uputa na dopunske upute o mjerama prve pomoći. — *proizvođač/dobavljač može specificirati sredstvo za čišćenje ako je potrebno.*
		Nadraživanje kože (odjeljak 3.2.)	2.	
		Preosjetljivost u dodiru s kožom (odjeljak 3.4.)	1., 1A, 1B	
		Toksičnost za ciljani organ - jednokratna izloženost (odjeljak 3.8.)	1.	… Uputa na dopunske upute o mjerama prve pomoći. — *ako se zahtijevaju hitne mjere*.

▼B

Šifra (1)	Oznake obavijesti – postupanje (2)	Razred opasnosti (3)	Kategorija opasnosti (4)	Uvjeti uporabe (5)
▼M4 ___				
▼B P330	Isprati usta.	Akutna toksičnost – gutanje (odjeljak 3.1.)	1., 2., 3., 4.	
		Nagrizajuće za kožu (odjeljak 3.2.)	1.A, 1.B, 1.C	
P331	NE izazivati povraćanje.	Nagrizajuće za kožu (odjeljak 3.2.)	1.A, 1.B, 1.C	
		Opasnost od aspiracije (odjeljak 3.10)	1.	
P332	U slučaju nadražaja kože:	Nadražujuće za kožu (odjeljak 3.2.)	2., 3.	
▼M2 P333	U slučaju nadražaja ili osipa na koži:	Preosjetljivost u dodiru s kožom (odjeljak 3.4.)	1., 1.A, 1.B	
▼B P334	Uroniti u hladnu vodu/omotati vlažnim zavojem.	Piroforne tekućine (odjeljak 2.9.)	1.	
		Piroforne krutine (odjeljak 2.10.)	1.	
		Tvari i smjese koje u dodiru s vodom oslobađaju zapaljive plinove (odjeljak 2.12.)	1., 2.	
P335	Izmesti zaostale čestice s kože.	Piroforne krutine (odjeljak 2.10.)	1.	
		Tvari i smjese koje u dodiru s vodom oslobađaju zapaljive plinove (odjeljak 2.12.)	1., 2.	
P336	Zamrznute dijelove odmrznuti mlakom vodom. Ne trljati oštećeno mjesto.	Plinovi pod tlakom (odjeljak 2.5.)	Ohlađeno ukapljeni plin	
P337	Ako nadražaj oka ne prestaje:	Nadražujuće za oko (odjeljak 3.3.)	2.	
P338	Ukloniti kontaktne leće ako ih nosite i ako se one lako uklanjaju. Nastaviti ispiranje.	Nagrizajuće za kožu (odjeljak 3.2.)	1.A, 1.B, 1C.	
		Teška ozljeda oka/nadražujuće za oko (odjeljak 3.3.)	1.	
		Nadražujuće za oko (odjeljak 3.3.)	2.	

▼B

Šifra (1)	Oznake obavijesti – postupanje (2)	Razred opasnosti (3)	Kategorija opasnosti (4)	Uvjeti uporabe (5)
▼M4 P340	Premjestiti unesrećenog na svježi zrak, umiriti ga i postaviti u položaj koji olakšava disanje.	Akutna toksičnost - udisanje (odjeljak 3.1.)	1., 2., 3., 4.	
		Nagrizanje kože (odjeljak 3.2.)	1A, 1B, 1C	
		Preosjetljivost ako se udiše (odjeljak 3.4.)	1., 1A, 1B	
		Toksičnost za ciljani organ - jednokratna izloženost; nadražujuće za dišni sustav (odjeljak 3.8.)	3.	
		Toksičnost za ciljani organ - jednokratna izloženost; narkoza (odjeljak 3.8.)	3.	
—				
▼M2 P342	U slučaju respiratornih simptoma:	Preosjetljivost ako se udiše (odjeljak 3.4.)	1., 1.A, 1.B	
▼M4 —				
▼B P351	Oprezno ispirati vodom nekoliko minuta.	Nagrizajuće za kožu (odjeljak 3.2.)	1.A, 1.B, 1.C	
		Teška ozljeda oka/nadražujuće za oko (odjeljak 3.3.)	1.	
		Nadražujuće za oko (odjeljak 3.3.)	2.	
▼M4 P352	Oprati velikom količinom vode/…	Akutna toksičnost - dermalno (odjeljak 3.1.)	1., 2., 3., 4.	…Proizvođač/dobavljač može specificirati sredstvo za čišćenje prema potrebi, ili može preporučiti alternativno sredstvo u iznimnim slučajevima ako je voda očito neprikladna.
		Nadraživanje kože (odjeljak 3.2.)	2.	
		Preosjetljivost u dodiru s kožom (odjeljak 3.4.)	1., 1A, 1B	
▼B P353	Isprati kožu vodom/tuširanjem.	Zapaljive tekućine (odjeljak 2.6.)	1., 2., 3.	
		Nagrizajuće za kožu (odjeljak 3.2.)	1.A, 1.B, 1.C	

▼B

Šifra	Oznake obavijesti – postupanje	Razred opasnosti	Kategorija opasnosti	Uvjeti uporabe
(1)	(2)	(3)	(4)	(5)
P360	Odmah isprati zagađenu odjeću i kožu velikom količinom vode prije uklanjanja odjeće.	Oksidirajuće tekućine (odjeljak 2.13.)	1.	
		Oksidirajuće krutine (odjeljak 2.14.)	1.	
▼M4 P361	Odmah skinuti svu zagađenu odjeću.	Zapaljive tekućine (odjeljak 2.6.)	1., 2., 3.	
		Akutna toksičnost - dermalno (odjeljak 3.1.)	1., 2., 3.	
		Nagrizanje kože (odjeljak 3.2.)	1A, 1B, 1C	
P362	Skinuti zagađenu odjeću.	Akutna toksičnost, dermalno (odjeljak 3.1.)	4.	
		Nadraživanje kože (odjeljak 3.2.)	2.	
		Preosjetljivost u dodiru s kožom (odjeljak 3.4.)	1., 1A, 1B	
P363	Oprati zagađenu odjeću prije ponovne uporabe.	Nagrizanje kože (odjeljak 3.2.)	1A, 1B, 1C	
P364	I oprati prije ponovne uporabe.	Akutna toksičnost, dermalno (odjeljak 3.1.)	1., 2., 3., 4.	
		Nadraživanje kože (odjeljak 3.2.)	2.	
		Preosjetljivost u dodiru s kožom (odjeljak 3.4.)	1., 1A, 1B	
▼B P370	U slučaju požara:	Eksplozivi (odjeljak 2.1.)	Odjeljci 1.1., 1.2., 1.3., 1.4., 1.5.	
		Oksidirajući plinovi (odjeljak 2.4.)	1.	
		Zapaljive tekućine (odjeljak 2.6.)	1., 2., 3.	
		Zapaljive krutine (odjeljak 2.7.)	1., 2.	
		Samoreagirajuće tvari i smjese (odjeljak 2.8.)	tip A, B, C, D, E, F	
		Piroforne tekućine (odjeljak 2.9.)	1.	
		Piroforne krutine (odjeljak 2.10.)	1.	
		Tvari i smjese koje u dodiru s vodom oslobađaju zapaljive plinove (odjeljak 2.12.)	1., 2., 3.	
		Oksidirajuće tekućine (odjeljak 2.13.)	1., 2., 3.	
		Oksidirajuće krutine (odjeljak 2.14.)	1., 2., 3.	

▼B

Šifra (1)	Oznake obavijesti – postupanje (2)	Razred opasnosti (3)	Kategorija opasnosti (4)	Uvjeti uporabe (5)
P371	U slučaju velikog požara i velikih količina:	Oksidirajuće tekućine (odjeljak 2.13.)	1.	
		Oksidirajuće krutine (odjeljak 2.14.)	1.	
P372	Opasnost od eksplozije u slučaju požara.	Eksplozivi (odjeljak 2.1.)	Nestabilni eksplozivi i odjeljci 1.1., 1.2., 1.3., 1.4., 1.5.	— osim eksploziva 1.4.S STRELJIVO I DIJELOVI STRELJIVA
P373	NE gasiti vatru kada plamen može zahvatiti eksplozive.	Eksplozivi (odjeljak 2.1.)	Nestabilni eksplozivi i odjeljci 1.1., 1.2., 1.3., 1.4., 1.5.	
P374	Gasiti vatru uz odgovarajući oprez s primjerene udaljenosti.	Eksplozivi (odjeljak 2.1.)	Odjeljak 1.4.	— za eksplozive 1.4.S STRELJIVO I DIJELOVI STRELJIVA
P375	Gasiti s veće udaljenosti zbog opasnosti od eksplozije.	Samoreagirajuće tvari i smjese (odjeljak 2.8.)	tip A, B	
		Oksidirajuće tekućine (odjeljak 2.13.)	1.	
		Oksidirajuće krutine (odjeljak 2.14.)	1.	
P376	Ako je sigurno, zaustaviti istjecanje.	Oksidirajući plinovi (odjeljak 2.4.)	1.	
P377	Požar zbog istjecanja plina: ne gasiti ako nije moguće sa sigurnošću zaustaviti istjecanje.	Zapaljivi plinovi (odjeljak 2.2.)	1., 2.	
P378	►M4 Koristiti… za gašenje ◄	Zapaljive tekućine (odjeljak 2.6.)	1., 2., 3.	… Odgovarajuće sredstvo navodi proizvođač/dobavljač. — ako voda povećava opasnost
		Zapaljive krutine (odjeljak 2.7.)	1., 2.	
		Samoreagirajuće tvari i smjese (odjeljak 2.8.)	tip A, B, C, D, E, F	
		Piroforne tekućine (odjeljak 2.9.)	1.	
		Piroforne krutine (odjeljak 2.10.)	1.	
		Tvari i smjese koje u dodiru s vodom oslobađaju zapaljive plinove (odjeljak 2.12.)	1., 2., 3.	
		Oksidirajuće tekućine (odjeljak 2.13.)	1., 2., 3.	
		Oksidirajuće krutine (odjeljak 2.14.)	1., 2., 3.	

▼B

Šifra (1)	Oznake obavijesti – postupanje (2)	Razred opasnosti (3)	Kategorija opasnosti (4)	Uvjeti uporabe (5)
P380	Evakuirati područje.	Eksplozivi (odjeljak 2.1.)	Nestabilni eksplozivi	
		Eksplozivi (odjeljak 2.1.)	Odjeljci 1.1., 1.2., 1.3., 1.4., 1.5.	
		Samoreagirajuće tvari i smjese (odjeljak 2.8.)	tip A, B	
		Oksidirajuće tekućine (odjeljak 2.13.)	1.	
		Oksidirajuće krutine (odjeljak 2.14.)	1.	
P381	Ukloniti sve izvore paljenja ako je to moguće sigurno učiniti.	Zapaljivi plinovi (odjeljak 2.2.)	1., 2.	
P390	Apsorbirati proliveno kako bi se spriječila materijalna šteta.	Nagrizajuće za metale (odjeljak 2.16.)	1.	
P391	Sakupiti proliveno/rasuto.	Opasnost za vodeni okoliš – akutna opasnost za vodeni okoliš (odjeljak 4.1.)	1.	
		►M2 Dugotrajna opasnost za vodeni okoliš (odjeljak 4.1.) ◄	1., 2.	
▼M4 P301 + P310	AKO SE PROGUTA: Odmah nazvati CENTAR ZA KONTROLU OTROVANJA/liječnika/…	Akutna toksičnost - oralno (odjeljak 3.1.)	1., 2., 3.	…Proizvođač/dobavljač specificira prikladan izvor hitnog liječničkog savjeta.
		Opasnost od aspiracije (odjeljak 3.10.)	1.	
P301 + P312	AKO SE PROGUTA: Nazvati CENTAR ZA KONTROLU OTROVANJA/liječnika/…/u slučaju zdravstvenih tegoba.	Akutna toksičnost - oralno (odjeljak 3.1.)	4.	…Proizvođač/dobavljač specificira prikladan izvor hitnog liječničkog savjeta.
▼B P301 + P330 + P331	AKO SE PROGUTA: isprati usta. NE izazivati povraćanje.	Nagrizajuće za kožu (odjeljak 3.2.)	1.A, 1.B, 1.C	
P302 + P334	U SLUČAJU DODIRA S KOŽOM: uroniti u hladnu vodu/omotati vlažnim zavojem.	Piroforne tekućine (odjeljak 2.9.)	1.	

▼B

Šifra (1)	Oznake obavijesti – postupanje (2)	Razred opasnosti (3)	Kategorija opasnosti (4)	Uvjeti uporabe (5)
▼M4 ——				
P302 + P352	U SLUČAJU DODIRA S KOŽOM: Oprati velikom količinom vode/…	Akutna toksičnost - dermalno (odjeljak 3.1.)	1., 2., 3., 4.	…Proizvođač/dobavljač može specificirati sredstvo za čišćenje prema potrebi, ili može preporučiti alternativno sredstvo u iznimnim slučajevima ako je voda očito neprikladna.
		Nadraživanje kože (odjeljak 3.2.)	2.	
		Preosjetljivost u dodiru s kožom (odjeljak 3.4.)	1., 1A, 1B	
P303 + P361 + P353	U SLUČAJU DODIRA S KOŽOM (ili kosom): Odmah skinuti svu zagađenu odjeću. Isprati kožu vodom/tuširanjem.	Zapaljive tekućine (odjeljak 2.6.)	1., 2., 3.	
		Nagrizanje kože (odjeljak 3.2.)	1A, 1B, 1C	
P304 + P340	AKO SE UDIŠE: Premjestiti unesrećenog na svježi zrak i postaviti u položaj koji olakšava disanje.	Akutna toksičnost - udisanje (odjeljak 3.1.)	1., 2., 3., 4.	
		Nagrizanje kože (odjeljak 3.2.)	1A, 1B, 1C	
		Preosjetljivost ako se udiše (odjeljak 3.4.)	1., 1A, 1B	
		Toksičnost za ciljani organ - jednokratna izloženost; nadražujuće za dišni sustav (odjeljak 3.8.)	3.	
		Toksičnost za ciljani organ - jednokratna izloženost; narkoza (odjeljak 3.8.)	3.	
——				
▼B P305 + P351 + P338	U SLUČAJU DODIRA S OČIMA: oprezno ispirati vodom nekoliko minuta. Ukloniti kontaktne leće ako ih nosite i ako se one lako uklanjaju. Nastaviti ispiranje.	Nagrizajuće za kožu (odjeljak 3.2.)	1.A, 1.B, 1.C	
		Teška ozljeda oka/nadražujuće za oko (odjeljak 3.3.)	1.	
		Nadražujuće za oko (odjeljak 3.3.)	2.	
P306 + P360	U SLUČAJU DODIRA S ODJEĆOM: odmah isprati zagađenu odjeću i kožu velikom količinom vode prije uklanjanja odjeće.	Oksidirajuće tekućine (odjeljak 2.13.)	1.	
		Oksidirajuće krutine (odjeljak 2.14.)	1.	
▼M4 P308 + P311	U SLUČAJU izloženosti ili sumnje na izloženost: Nazvati CENTAR ZA KONTROLU OTROVANJA/liječnika/…	Toksičnost za ciljani organ - jednokratna izloženost (odjeljak 3.8.)	1., 2.	…Proizvođač/dobavljač specificira prikladan izvor hitnog liječničkog savjeta.

▼B

Šifra	Oznake obavijesti – postupanje	Razred opasnosti	Kategorija opasnosti	Uvjeti uporabe
(1)	(2)	(3)	(4)	(5)
P308 + P313	U SLUČAJU izloženosti ili sumnje na izloženost: zatražiti savjet/pomoć liječnika.	Mutageni učinak na zametne stanice (odjeljak 3.5.)	1.A, 1.B, 2.	
		Karcinogenost (odjeljak 3.6.)	1.A, 1.B, 2.	
		Reproduktivna toksičnost (odjeljak 3.7.)	1.A, 1.B, 2.	
		Reproduktivna toksičnost – učinci na dojenje ili preko dojenja (odjeljak 3.7.)	Dodatna kategorija	
▼M4 —				
▼B P332 + P313	U slučaju nadražaja kože: zatražiti savjet/pomoć liječnika.	Nadražujuće za kožu (odjeljak 3.2.)	2.	
▼M2 P333 + P313	U slučaju nadražaja ili osipa na koži: Zatražiti savjet/pomoć liječnika	Preosjetljivost u dodiru s kožom (odjeljak 3.4.)	1., 1.A, 1.B	
▼B P335 + P334	Izmesti zaostale čestice s kože. Uroniti u hladnu vodu/omotati vlažnim zavojem.	Piroforne krutine (odjeljak 2.10.)	1.	
		Tvari i smjese koje u dodiru s vodom oslobađaju zapaljive plinove (odjeljak 2.12.)	1., 2.	
P337 + P313	Ako nadražaj oka ne prestaje: zatražiti savjet/pomoć liječnika.	Nadražujuće za oko (odjeljak 3.3.)	2.	
▼M4 P342 + P311	Pri otežanom disanju: Nazvati CENTAR ZA KONTROLU OTROVANJA/liječnika/…	Preosjetljivost ako se udiše (odjeljak 3.4.)	1., 1A, 1B	…Proizvođač/dobavljač specificira prikladan izvor hitnog liječničkog savjeta.
P361 + P364	Odmah skinuti svu zagađenu odjeću i oprati i oprati prije ponovne uporabe.	Akutna toksičnost, dermalno (odjeljak 3.1.)	1., 2., 3.	
P362 + P364	Skinuti zagađenu odjeću i oprati prije ponovne uporabe.	Akutna toksičnost, dermalno (odjeljak 3.1.)	4.	
		Nadraživanje kože (odjeljak 3.2.)	2.	
		Preosjetljivost u dodiru s kožom (odjeljak 3.4.)	1., 1A, 1B	
▼B P370 + P376	U slučaju požara: ako je sigurno, zaustaviti istjecanje.	Oksidirajući plinovi (odjeljak 2.4.)	1.	

▼B

Šifra (1)	Oznake obavijesti – postupanje (2)	Razred opasnosti (3)	Kategorija opasnosti (4)	Uvjeti uporabe (5)
▼M4 P370 + P378	U slučaju požara: Koristiti … za gašenje.	Zapaljive tekućine (odjeljak 2.6.)	1., 2., 3.	…Proizvođač/dobavljač specificira prikladno sredstvo. — *ako voda povećava rizik.*
		Zapaljive krutine (odjeljak 2.7.)	1., 2.	
		Samoreagirajuće tvari i smjese (odjeljak 2.8.)	Tipovi A, B, C, D, E, F	
		Piroforne tekućine (odjeljak 2.9.)	1.	
		Piroforne krutine (odjeljak 2.10.)	1.	
		Tvari i smjese koje u dodiru s vodom oslobađaju zapaljive plinove (odjeljak 2.12.)	1., 2., 3.	
		Oksidirajuće tekućine (odjeljak 2.13.)	1., 2., 3.	
		Oksidirajuće krutine (odjeljak 2.14.)	1., 2., 3.	
▼B P370 + P380	U slučaju požara: evakuirati područje.	Eksplozivi (odjeljak 2.1.)	Odjeljci 1.1., 1.2., 1.3., 1.4., 1.5.	
P370 + P380 + P375	U slučaju požara: evakuirati područje. Gasiti s veće udaljenosti zbog opasnosti od eksplozije.	Samoreagirajuće tvari i smjese (odjeljak 2.8.)	tip A, B	
P371 + P380 + P375	U slučaju velikog požara i velikih količina: evakuirati područje. Gasiti s veće udaljenosti zbog opasnosti od eksplozije.	Oksidirajuće tekućine (odjeljak 2.13.)	1.	
		Oksidirajuće krutine (odjeljak 2.14.)	1.	

Tablica 6.4.

Oznake obavijesti – skladištenje

Šifra (1)	Oznake obavijesti – skladištenje (2)	Razred opasnosti (3)	Kategorija opasnosti (4)	Uvjeti uporabe (5)
P401	Skladištiti …	Eksplozivi (odjeljak 2.1.)	Nestabilni eksplozivi i odjeljci 1.1., 1.2., 1.3., 1.4., 1.5.	… u skladu s lokalnim/regionalnim/nacionalnim/međunarodnim propisima (navesti)
P402	Skladištiti na suhom mjestu.	Tvari i smjese koje u dodiru s vodom oslobađaju zapaljive plinove (odjeljak 2.12.)	1., 2., 3.	

▼B

Šifra	Oznake obavijesti – skladištenje	Razred opasnosti	Kategorija opasnosti	Uvjeti uporabe
(1)	(2)	(3)	(4)	(5)
P403	Skladištiti na dobro prozračenom mjestu.	Zapaljivi plinovi (odjeljak 2.2.)	1., 2.	— ako je proizvod hlapljiv i tvori opasnu atmosferu
		Oksidirajući plinovi (odjeljak 2.4.)	1.	
		Plinovi pod tlakom (odjeljak 2.5.)	Stlačeni plin	
			Ukapljeni plin	
			Ohlađeno ukapljeni plin	
			Otopljeni plin	
		Zapaljive tekućine (odjeljak 2.6.)	1., 2., 3.	
		Samoreagirajuće tvari i smjese (odjeljak 2.8.)	tip A, B, C, D, E, F	
		Akutna toksičnost – udisanje (odjeljak 3.1.)	1., 2., 3.	
		Toksičnost za ciljani organ – jednokratna izloženost; nadražujuće za dišni sustav (odjeljak 3.8.)	3.	
		Toksičnost za ciljani organ – jednokratna izloženost; narkoza (odjeljak 3.8.)	3.	
P404	Skladištiti u zatvorenom spremniku.	Tvari i smjese koje u dodiru s vodom oslobađaju zapaljive plinove (odjeljak 2.12.)	1., 2., 3.	
P405	Skladištiti pod ključem.	Akutna toksičnost – gutanje (odjeljak 3.1.)	1., 2., 3.	
		Akutna toksičnost – preko kože (odjeljak 3.1.)	1., 2., 3.	
		Akutna toksičnost – udisanje (odjeljak 3.1.)	1., 2., 3.	
		Nagrizajuće za kožu (odjeljak 3.2.)	1.A, 1.B, 1.C	
		Mutageni učinak na zametne stanice (odjeljak 3.5.)	1.A, 1.B, 2.	
		Karcinogenost (odjeljak 3.6.)	1.A, 1.B, 2.	
		Reproduktivna toksičnost (odjeljak 3.7.)	1.A, 1.B, 2.	
		Toksičnost za ciljani organ – jednokratna izloženost (odjeljak 3.8.)	1., 2.	
		Toksičnost za ciljani organ – jednokratna izloženost; nadražujuće za dišni sustav (odjeljak 3.8.)	3.	
		Toksičnost za ciljani organ – jednokratna izloženost; narkoza (odjeljak 3.8.)	3.	
		Opasnost od aspiracije (odjeljak 3.10.)	1.	

▼B

Šifra	Oznake obavijesti – skladištenje	Razred opasnosti	Kategorija opasnosti	Uvjeti uporabe
(1)	(2)	(3)	(4)	(5)
P406	Skladištiti u spremniku otpornom na nagrizanje/… spremniku s otpornom unutarnjom oblogom.	Nagrizajuće za metale (odjeljak 2.16.)	1.	… Ostale spojive materijale navodi proizvođač/dobavljač.
P407	Osigurati razmak izmenu polica/paleta.	Samozagrijavajuće tvari i smjese (odjeljak 2.11.)	1., 2.	
▼M4 P410	Zaštititi od sunčevog svjetla.	Aerosoli (odjeljak 2.3.)	1., 2., 3.	
		Plinovi pod tlakom (odjeljak 2.5.)	Stlačeni plin Ukapljeni plin Otopljeni plin	— *može se izostaviti za plinove napunjene u prenosive plinske boce u skladu s uputom za pakiranje P200 UN RTDG-a, Ogledni propisi, osim ako su ti plinovi podložni (sporom) raspadanju ili polimerizaciji*
		Samozagrijavajuće tvari i smjese (odjeljak 2.11.)	1., 2.	
		Organski peroksidi (odjeljak 2.15.)	Tipovi A, B, C, D, E, F	
▼B P411	Skladištiti na temperaturi koja ne prelazi … °C/… °F.	Samoreagirajuće tvari i smjese (odjeljak 2.8.)	tip A, B, C, D, E, F	… Temperaturu navodi proizvođač/dobavljač.
		Organski peroksidi (odjeljak 2.15.)	tip A, B, C, D, E, F	
▼M4 P412	Ne izlagati temperaturi višoj od 50 °C/122 °F.	Aerosoli (odjeljak 2.3.)	1., 2., 3.	
▼B P413	Skladištiti količine veće od … kg/ … lbs na temperaturi koja ne prelazi … °C/… °F.	Samozagrijavajuće tvari i smjese (odjeljak 2.11.)	1., 2.	… Masu i temperaturu navodi proizvođač/dobavljač.
P420	Skladištiti odvojeno od drugih materijala.	Samoreagirajuće tvari i smjese (odjeljak 2.8.)	tip A, B, C, D, E, F	
		Samozagrijavajuće tvari i smjese (odjeljak 2.11.)	1., 2.	
		Organski peroksidi (odjeljak 2.15.)	tip A, B, C, D, E, F	
P422	Skladištiti uz ove uvjete: …	Piroforne tekućine (odjeljak 2.9.)	1.	… Odgovarajuću tekućinu ili inertni plin navodi proizvođač/dobavljač.
		Piroforne krutine (odjeljak 2.10.)	1.	
P402 + P404	Skladištiti na suhom mjestu. Skladištiti u zatvorenom spremniku.	Tvari i smjese koje u dodiru s vodom oslobađaju zapaljive plinove (odjeljak 2.12.)	1., 2., 3.	

▼B

Šifra	Oznake obavijesti – skladištenje	Razred opasnosti	Kategorija opasnosti	Uvjeti uporabe
(1)	(2)	(3)	(4)	(5)
P403 + P233	Skladištiti na dobro prozračenom mjestu. Čuvati u dobro zatvorenom spremniku.	Akutna toksičnost – udisanje (odjeljak 3.1.)	1., 2., 3.	— ako je proizvod hlapljiv i tvori opasnu atmosferu
		Toksičnost za ciljani organ – jednokratna izloženost; nadražujuće za dišni sustav (odjeljak 3.8.)	3.	
		Toksičnost za ciljani organ – jednokratna izloženost; narkoza (odjeljak 3.8.)	3.	
P403 + P235	Skladištiti na dobro prozračenom mjestu. Održavati hladnim.	Zapaljive tekućine (odjeljak 2.6.)	1., 2., 3.	
		Samoreagirajuće tvari i smjese (odjeljak 2.8.)	tip A, B, C, D, E, F	

▼M4

P410 + P403	Zaštititi od sunčevog svjetla. Skladištiti na dobro prozračenom mjestu.	Plinovi pod tlakom (odjeljak 2.5.)	Stlačeni plin Ukapljeni plin Otopljeni plin	— *može se izostaviti za plinove napunjene u prenosive plinske boce u skladu s uputom za pakiranje P200 UN RTDG-a, Ogledni propisi, osim ako su ti plinovi podložni (sporom) raspadanju ili polimerizaciji*
P410 + P412	Zaštititi od sunčevog svjetla. Ne izlagati temperaturi višoj od 50 ° C/122 ºF.	Aerosoli (odjeljak 2.3.)	1., 2., 3.	

▼B

P411 + P235	Skladištiti na temperaturi koja ne prelazi … °C/… °F. Održavati hladnim.	Organski peroksidi (odjeljak 2.15.)	tip A, B, C, D, E, F	… Temperaturu navodi proizvođač/dobavljač.

▼M2

Tablica 6.5.

Oznake obavijesti — odlaganje

Oznaka	Oznake obavijesti — zbrinjavanje	Razred opasnosti	Kategorija opasnosti	Uvjeti uporabe
(1)	(2)	(3)	(4)	(5)
P501	Odložiti sadržaj/spremnik u/na…	Eksplozivi (odjeljak 2.1.)	Nestabilni eksplozivi i podrazredi 1.1., 1.2., 1.3., 1.4., 1.5.	… u skladu s lokalnim/regionalnim/nacionalnim/međunarodnim propisima (navesti).
		Zapaljive tekućine (odjeljak 2.6.)	1., 2., 3.	
		Samoreagirajuće tvari i smjese (odjeljak 2.8.)	tip A, B, C, D, E, F	
		Tvari i smjese koje u dodiru s vodom oslobađaju zapaljive plinove (odjeljak 2.12.)	1., 2., 3.	
		Oksidirajuće tekućine (odjeljak 2.13.)	1., 2., 3.	

▼**M2**

Oznaka (1)	Oznake obavijesti — zbrinjavanje (2)	Razred opasnosti (3)	Kategorija opasnosti (4)	Uvjeti uporabe (5)
		Oksidirajuće krutine (odjeljak 2.14.)	1., 2., 3.	
		Organski peroksidi (odjeljak 2.15.)	tip A, B, C, D, E, F	
		Akutna toksičnost — gutanje (odjeljak 3.1.)	1., 2., 3., 4.	
		Akutna toksičnost — preko kože (odjeljak 3.1.)	1., 2., 3., 4.	
		Akutna toksičnost — inhalacijska (odjeljak 3.1.)	1., 2.	
		Nagrizajuće za kožu (odjeljak 3.2.)	1.A, 1.B, 1.C	
		Preosjetljivost ako se udiše (odjeljak 3.4.)	1., 1.A, 1.B	
		Preosjetljivost u dodiru s kožom (odjeljak 3.4.)	1., 1.A, 1.B	
		Mutageni učinak na zametne stanice (odjeljak 3.5.)	1.A, 1.B, 2.	
		Karcinogenost (odjeljak 3.6.)	1.A, 1.B, 2	
		Reproduktivna toksičnost (odjeljak 3.7.)	1.A, 1.B, 2.	
		Toksičnost za ciljni organ — jednokratna izloženost (odjeljak 3.8.)	1., 2.	
		Toksičnost za ciljni organ — jednokratna izloženost; nadražujuće za dišni sustav (odjeljak 3.8.)	3.	
		Toksičnost za ciljni organ — jednokratna izloženost; narkoza (odjeljak 3.8.)	3.	
		Toksičnost za ciljni organ — ponavljano izlaganje (odjeljak 3.9.)	1., 2.	
		Opasnost od aspiracije (odjeljak 3.10.).	1.	
		Opasno za vodeni okoliš — akutna opasnost za vodeni okoliš (odjeljak 4.1.)	1.	
		Opasno za vodeni okoliš — dugotrajna opasnost za vodeni okoliš (odjeljak 4.1.)	1., 2., 3., 4.	
P502	Za informacije o oporabi/recikliranju obratiti se proizvođaču/dobavljaču	Opasno za ozonski sloj (odjeljak 5.1.)	1.	

▼B

*2. **Dio 2.: Oznake obavijesti***

Oznake obavijesti preuzimaju se iz ovog dijela Priloga IV., a odabiru se u skladu s dijelom 1.

Tablica 1.1.

Oznake obavijesti – opće

P101	Jezik	
	BG	При необходимост от медицинска помощ, носете опаковката или етикета на продукта.
	ES	Si se necesita consejo médico, tener a mano el envase o la etiqueta.
	CS	Je-li nutná lékařská pomoc, mějte po ruce obal nebo štítek výrobku.
	DA	Hvis der er brug for lægehjælp, medbring da beholderen eller etiketten.
	DE	Ist ärztlicher Rat erforderlich, Verpackung oder Kennzeichnungsetikett bereithalten.
	ET	Arsti poole pöördudes võtta kaasa toote pakend või etikett.
	EL	Εάν ζητήσετε ιατρική συμβουλή, να έχετε μαζί σας τον περιέκτη του προϊόντος ή την ετικέτα.
	EN	If medical advice is needed, have product container or label at hand.
	FR	En cas de consultation d'un médecin, garder à disposition le récipient ou l'étiquette.
	GA	Más gá comhairle liachta, bíodh coimeádán nó lipéad an táirge ina aice láimhe.
▼M5	HR	Ako je potrebna liječnička pomoć pokazati spremnik ili naljepnicu.
▼B	IT	In caso di consultazione di un medico, tenere a disposizione il contenitore o l'etichetta del prodotto.
	LV	Medicīniska padoma nepieciešamības gadījumā attiecīgā informācija ir norādīta uz iepakojuma vai etiķetes.
	LT	Jei reikalinga gydytojo konsultacija, su savimi turėkite produkto talpyklą ar jo etiketę.
	HU	Orvosi tanácsadás esetén tartsa kéznél a termék edényét vagy címkéjét.
	MT	Jekk ikun meħtieġ parir mediku, ara li jkollok il-kontenitur jew it-tikketta tal-prodott fil- qrib.
	NL	Bij het inwinnen van medisch advies, de verpakking of het etiket ter beschikking houden.
	PL	W razie konieczności zasięgnięcia porady lekarza należy pokazać pojemnik lub etykietę.
	PT	Se for necessário consultar um médico, mostre-lhe a embalagem ou o rótulo.
	RO	Dacă este necesară consultarea medicului, țineți la îndemână recipientul sau eticheta produsului.

▼B

P101	Jezik	
	SK	Ak je potrebná lekárska pomoc, majte k dispozícii obal alebo etiketu výrobku.
	SL	Če je potreben zdravniški nasvet, mora biti na voljo posoda ali etiketa proizvoda.
	FI	Jos tarvitaan lääkinnällistä apua, näytä pakkaus tai varoitusetiketti.
	SV	Ha förpackningen eller etiketten till hands om du måste söka läkarvård.

P102	Jezik	
	BG	Да се съхранява извън обсега на деца.
	ES	Mantener fuera del alcance de los niños.
	CS	Uchovávejte mimo dosah dětí.
	DA	Opbevares utilgængeligt for børn.
	DE	Darf nicht in die Hände von Kindern gelangen.
	ET	Hoida lastele kättesaamatus kohas.
	EL	Μακριά από παιδιά.
	EN	Keep out of reach of children.
	FR	Tenir hors de portée des enfants.
	GA	Coimeád as aimsiú leanaí.
▼M5	HR	Čuvati izvan dohvata djece.
▼B	IT	Tenere fuori dalla portata dei bambini.
	LV	Sargāt no bērniem.
	LT	Laikyti vaikams neprieinamoje vietoje.
	HU	Gyermekektől elzárva tartandó.
	MT	Żommu 'l bogħod minn fejn jistgħu jilħquh it-tfal.
	NL	Buiten het bereik van kinderen houden.
	PL	Chronić przed dziećmi.
	PT	Manter fora do alcance das crianças.
	RO	A nu se lăsa la îndemâna copiilor.
	SK	Uchovávajte mimo dosahu detí.
	SL	Hraniti zunaj dosega otrok.
	FI	Säilytä lasten ulottumattomissa.
	SV	Förvaras oåtkomligt för barn.

P103	Jezik	
	BG	Преди употреба прочетете етикета.
	ES	Leer la etiqueta antes del uso.
	CS	Před použitím si přečtěte údaje na štítku.
	DA	Læs etiketten før brug.
	DE	Vor Gebrauch Kennzeichnungsetikett lesen.
	ET	Enne kasutamist tutvuda etiketil oleva infoga.

▼B

P103	Jezik	
	EL	Διαβάστε την ετικέτα πριν από τη χρήση.
	EN	Read label before use.
	FR	Lire l'étiquette avant utilisation.
	GA	Léigh an lipéad roimh úsáid.
▼M5	HR	Prije uporabe pročitati naljepnicu.
▼B	IT	Leggere l'etichetta prima dell'uso.
	LV	Pirms izmantošanas izlasīt etiķeti.
	LT	Prieš naudojimą perskaityti etiketę.
	HU	Használat előtt olvassa el a címkén közölt információkat.
	MT	Aqra t-tikketta qabel l-użu.
	NL	Alvorens te gebruiken, het etiket lezen.
	PL	Przed użyciem przeczytać etykietę.
	PT	Ler o rótulo antes da utilização.
	RO	Citiți eticheta înainte de utilizare.
	SK	Pred použitím si prečítajte etiketu.
	SL	Pred uporabo preberite etiketo.
	FI	Lue merkinnät ennen käyttöä.
	SV	Läs etiketten före användning.

Tablica 1.2.

Oznake obavijesti – sprečavanje

P201	Jezik	
	BG	Преди употреба се снабдете със специални инструкции.
	ES	Pedir instrucciones especiales antes del uso.
	CS	Před použitím si obstarejte speciální instrukce.
	DA	Indhent særlige anvisninger før brug.
	DE	Vor Gebrauch besondere Anweisungen einholen.
	ET	Enne kasutamist tutvuda erijuhistega.
	EL	Εφοδιαστείτε με τις ειδικές οδηγίες πριν από τη χρήση.
	EN	Obtain special instructions before use.
	FR	Se procurer les instructions avant utilisation.
	GA	Faigh treoracha speisialta roimh úsáid.
▼M5	HR	Prije uporabe pribaviti posebne upute.

▼B

P201	Jezik	
	IT	Procurarsi istruzioni specifiche prima dell'uso.
	LV	Pirms lietošanas saņemt speciālu instruktāžu.
	LT	Prieš naudojimą gauti specialias instrukcijas.
	HU	Használat előtt ismerje meg az anyagra vonatkozó különleges utasításokat.
	MT	Ikseb struzzjonijiet speċjali qabel l-użu.
	NL	Alvorens te gebruiken de speciale aanwijzingen raadplegen.
	PL	Przed użyciem zapoznać się ze specjalnymi środkami ostrożności.
	PT	Pedir instruções específicas antes da utilização.
	RO	Procurați instrucțiuni speciale înainte de utilizare.
	SK	Pred použitím sa oboznámte s osobitnými pokynmi.
	SL	Pred uporabo pridobiti posebna navodila.
	FI	Lue erityisohjeet ennen käyttöä.
	SV	Inhämta särskilda instruktioner före användning.

P202	Jezik	
	BG	Не използвайте преди да сте прочели и разбрали всички предпазни мерки за безопасност.
	ES	No manipular la sustancia antes de haber leído y comprendido todas las instrucciones de seguridad.
	CS	Nepoužívejte, dokud jste si nepřečetli všechny bezpečnostní pokyny a neporozuměli jim.
	DA	Anvend ikke produktet, før alle advarsler er læst og forstået.
	DE	Vor Gebrauch alle Sicherheitshinweise lesen und verstehen.
	ET	Mitte käidelda enne ohutusnõuetega tutvumist ja nendest arusaamist.
	EL	Μην το χρησιμοποιήσετε πριν διαβάσετε και κατανοήσετε τις οδηγίες προφύλαξης.
	EN	Do not handle until all safety precautions have been read and understood.
	FR	Ne pas manipuler avant d'avoir lu et compris toutes les précautions de sécurité.
	GA	Ná láimhsigh go dtí go léifear agus go dtuigfear gach ráiteas réamhchúraim sábháilteachta.
▼M5	HR	Ne rukovati prije upoznavanja i razumijevanja sigurnosnih mjera predostrožnosti.
▼B	IT	Non manipolare prima di avere letto e compreso tutte le avvertenze.

▼B

P202	Jezik	
	LV	Neizmantot pirms nav izlasīti un saprasti visi apzīmējumi.
	LT	Nenaudoti, jeigu neperskaityti ar nesuprasti visi saugos įspėjimai.
	HU	Ne használja addig, amíg az összes biztonsági óvintézkedést el nem olvasta és meg nem értette.
	MT	Tmissux qabel ma tkun qrajt u fhimt l-istruzzjonijiet kollha ta' prekawzjoni.
	NL	Pas gebruiken nadat u alle veiligheidsvoorschriften gelezen en begrepen heeft
	PL	Nie używać przed zapoznaniem się i zrozumieniem wszystkich środków bezpieczeństwa.
	PT	Não manuseie o produto antes de ter lido e percebido todas as precauções de segurança.
	RO	A nu se manipula decât după ce au fost citite și înțelese toate măsurile de securitate.
	SK	Nepoužívajte, kým si neprečítate a nepochopíte všetky bezpečnostné opatrenia.
	SL	Ne uporabljajte, dokler se ne seznanite z vsemi varnostnimi ukrepi.
	FI	Lue varoitukset huolellisesti ennen käsittelyä.
	SV	Använd inte produkten innan du har läst och förstått säkerhetsanvisningarna

▼M4

P210	Jezik	
	BG	Да се пази от топлина, нагорещени повърхности, искри, открит пламък, и други източници на запалване. Тютюнопушенето забранено.
	ES	Mantener alejado del calor, de superficies calientes, de chispas, de llamas abiertas y de cualquier otra fuente de ignición. No fumar.
	CS	Chraňte před teplem, horkými povrchy, jiskrami, otevřeným ohněm a jinými zdroji zapálení. Zákaz kouření.
	DA	Holdes væk fra varme, varme overflader, gnister, åben ild og andre antændelseskilder. Rygning forbudt.
	DE	Von Hitze, heißen Oberflächen, Funken, offenen Flammen sowie anderen Zündquellenarten fernhalten. Nicht rauchen.
	ET	Hoida eemal soojusallikast, kuumadest pindadest, sädemetest, leekidest ja muudest süüteallikatest. Mitte suitsetada.
	EL	Μακριά από θερμότητα, θερμές επιφάνειες, σπινθήρες, γυμνές φλόγες και άλλες πηγές ανάφλεξης. Μην καπνίζετε.
	EN	Keep away from heat, hot surfaces, sparks, open flames and other ignition sources. No smoking.
	FR	Tenir à l'écart de la chaleur, des surfaces chaudes, des étincelles, des flammes nues et de toute autre source d'inflammation. Ne pas fumer.

▼M4

P210	Jezik	
	GA	Coimeád ó theas, dromchlaí te, splancacha, lasair gan chosaint agus foinsí eile adhainte. Ná caitear tobac.
▼M8	HR	Čuvati odvojeno od topline, vrućih površina, iskri, otvorenih plamena i ostalih izvora paljenja. Ne pušiti.
▼M4	IT	Tenere lontano da fonti di calore, superfici calde, scintille, fiamme libere o altre fonti di accensione. Non fumare.
	LV	Sargāt no karstuma, karstām virsmām, dzirkstelēm, atklātas uguns un citiem aizdegšanās avotiem. Nesmēķēt.
	LT	Laikyti atokiau nuo šilumos šaltinių, karštų paviršių, žiežirbų, atviros liepsnos arba kitų degimo šaltinių. Nerūkyti.
	HU	Hőtől, forró felületektől, szikrától, nyílt lángtól és más gyújtóforrástól távol tartandó. Tilos a dohányzás.
	MT	Biegħed mis-sħana, uċuħ jaħarqu, xrar tan-nar, fjammi miftuħa u sorsi oħra li jaqbdu. Трејјipx.
	NL	Verwijderd houden van warmte, hete oppervlakken, vonken, open vuur en andere ontstekingsbronnen. Niet roken.
	PL	Przechowywać z dala od źródeł ciepła, gorących powierzchni, źródeł iskrzenia, otwartego ognia i innych źródeł zapłonu. Nie palić.
	PT	Manter afastado do calor, superfícies quentes, faísca, chama aberta e outras fontes de ignição. Não fumar.
	RO	A se păstra departe de surse de căldură, suprafețe fierbinți, scântei, flăcări și alte surse de aprindere. Fumatul interzis.
	SK	Uchovávajte mimo dosahu tepla, horúcich povrchov, iskier, otvoreného ohňa a iných zdrojov zapálenia. Nefajčite.
	SL	Hraniti ločeno od vročine, vročih površin, isker, odprtega ognja in drugih virov vžiga. Kajenje prepovedano.
	FI	Suojaa lämmöltä, kuumilta pinnoilta, kipinöiltä, avotulelta ja muilta sytytyslähteiltä. Tupakointi kielletty.
	SV	Får inte utsättas för värme, heta ytor, gnistor, öppen låga eller andra antändningskällor. Rökning förbjuden.

▼B

P211	Jezik	
	BG	Да не се пръска към открит пламък или друг източник на запалване.
	ES	No pulverizar sobre una llama abierta u otra fuente de ignición.
	CS	Nestříkejte do otevřeného ohně nebo jiných zdrojů zapálení.
	DA	Spray ikke mod åben ild eller andre antændelseskilder.
	DE	Nicht gegen offene Flamme oder andere Zündquelle sprühen.

▼B

P211	Jezik	
	ET	Mitte pihustada leekidesse või muusse süütealikasse.
	EL	Μην ψεκάζετε κοντά σε γυμνή φλόγα ή άλλη πηγή ανάφλεξης.
	EN	Do not spray on an open flame or other ignition source.
	FR	Ne pas vaporiser sur une f lamme nue ou sur toute autre source d'ignition.
	GA	Ná spraeáil ar lasair gan chosaint ná ar fhoinse eile adhainte.
▼M5	HR	Ne prskati u otvoreni plamen ili drugi izvor paljenja.
▼B	IT	Non vaporizzare su una fiamma libera o altra fonte di accensione.
	LV	Neizsmidzināt uz atklātas uguns vai citiem aizdegšanās avotiem.
	LT	Nepurkšti į atvirą liepsną arba kitus degimo šaltinius.
	HU	Tilos nyílt lángra vagy más gyújtóforrásra permetezni.
	MT	Tisprejjax fuq fjamma mikxufa jew sors ieħor li jaqbad.
	NL	Niet in een open vuur of op andere ontstekingsbronnen spuiten.
	PL	Nie rozpylać nad otwartym ogniem lub innym źródłem zapłonu.
	PT	Não pulverizar sobre chama aberta ou outra fonte de ignição.
	RO	Nu pulverizați deasupra unei f lăcări deschise sau unei alte surse de aprindere.
	SK	Nestriekajte na otvorený oheň ani iný zdroj zapálenia.
	SL	Ne pršiti proti odprtemu ognju ali drugemu viru vžiga.
	FI	Ei saa suihkuttaa avotuleen tai muuhun sytytyslähteeseen.
	SV	Spreja inte över öppen låga eller andra antändningskällor.

P220	Jezik	
	BG	Да се държи/съхранява далеч от облекло/…/горими материали
	ES	Mantener o almacenar alejado de la ropa/…/materiales combustibles.
	CS	Uchovávejte/skladujte odděleně od oděvů/…/hořlavých materiálů.
	DA	Må ikke anvendes/opbevares i nærheden af tøj/…/brændbare materialer.
	DE	Von Kleidung/…/brennbaren Materialien fernhalten/entfernt aufbewahren.

▼B

P220	Jezik	
	ET	Hoida eemal rõivastest/…/süttivast materjalist.
	EL	Διατηρείται/Φυλάσσεται μακριά από ενδύματα/…/καύσιμα υλικά.
	EN	Keep/Store away from clothing/…/combustible materials.
	FR	Tenir/stocker à l'écart des vêtements/…/matières combustibles
	GA	Coimeád/Stóráil glan ar éadaí/…/ábhair indóite.
▼M5	HR	Čuvati/skladištiti odvojeno od odjeće/…/zapaljivih materijala.
▼B	IT	Tenere/conservare lontano da indumenti/…/materiali combustibili.
	LV	Turēt/uzglabāt vietās, kur nav piekļuves drēbēm/…/uzliesmojošiem materiāliem.
	LT	Laikyti/sandėliuoti atokiau nuo drabužių/…/degių medžiagų.
	HU	Ruhától/…/éghető anyagtól távol tartandó/tárolandó.
	MT	Żomm/Aħżen 'il bogħod mill-ħwejjeġ/…/materjali li jaqbdu.
	NL	Van kleding/…/brandbare stoffen verwijderd houden/bewaren.
	PL	Trzymać/przechowywać z dala od odzieży/…/materiałów zapalnych.
	PT	Manter/guardar afastado de roupa/…/matérias combustíveis.
	RO	A se păstra/depozita departe de îmbrăcăminte/…/materiale combustibile.
	SK	Uchovávajte/skladujte mimo odevov/…/horľavých materiálov.
	SL	Hraniti ločeno od oblačil/…/vnetljivih materialov.
	FI	Pidä/Varastoi erillään vaatetuksesta/…/syttyvistä materiaaleista.
	SV	Hålls/förvarad åtskilt från kläder/…/brännbara material.

P221	Jezik	
	BG	Вземете всички предпазни мерки за избягване на смесването с горими материали…
	ES	Tomar todas las precauciones necesarias para no mezclar con materias combustibles…
	CS	Proveďte preventivní opatření proti smíchání s hořlavými materiály…
	DA	Undgå at blande med brændbare materialer…

▼B

P221	Jezik	
	DE	Mischen mit brennbaren Stoffen/… unbedingt verhindern.
	ET	Rakendada ettevaatusabinõusid, et vältida segunemist põlevainetega…
	EL	Λάβετε κάθε προφύλαξη ώστε να μην αναμειχθεί με καύσιμα…
	EN	Take any precaution to avoid mixing with combustibles…
	FR	Prendre toutes précautions pour éviter de mélanger avec des matières combustibles…
	GA	Déan gach réamhchúram chun meascadh le hábhair indóite a sheachaint…
▼M5	HR	Poduzeti sve mjere opreza za sprječavanje miješanja sa zapaljivim …
▼B	IT	Prendere ogni precauzione per evitare di miscelare con sostanze combustibili…
	LV	Nekādā gadījumā nemaisīt ar viegli uzliesmojošām vielām…
	LT	Imtis visų atsargumo priemonių, kad nebūtų sumaišyta su degiomis medžiagomis…
	HU	Minden óvintézkedést meg kell tenni, hogy ne keveredjen éghető anyagokkal.
	MT	Ħu kull prekawzjoni biex tevita li jitħallat malkombustibbli…
	NL	Vermenging met brandbare stoffen … absoluut vermijden.
	PL	Zastosować wszelkie środki ostrożności w celu uniknięcia mieszania z innymi materiałami zapalnymi…
	PT	Tomar todas as precauções para não misturar com combustíveis…
	RO	Luați toate măsurile de precauție pentru a evita amestecul cu combustibili…
	SK	Prijmite opatrenia na zabránenie zmiešania s horľavými materiálmi…
	SL	Preprečiti mešanje z vnetljivimi snovmi…
	FI	Varo sekoittamasta syttyvien materiaalien … kanssa.
	SV	Undvik att blanda med med brännbara ämnen…

P222	Jezik	
	BG	Не допускайте конктакт с въздух.
	ES	No dejar que entre en contacto con el aire.
	CS	Zabraňte styku se vzduchem.
	DA	Undgå kontakt med luft.
	DE	Kontakt mit Luft nicht zulassen.

▼B

P222	Jezik	
	ET	Hoida õhuga kokkupuute eest.
	EL	Να μην έρθει σε επαφή με τον αέρα.
	EN	Do not allow contact with air.
	FR	Ne pas laisser au contact de l’air.
	GA	Ná ceadaigh teagmháil le haer.
▼M5	HR	Spriječiti dodir sa zrakom.
▼B	IT	Evitare il contatto con l’aria.
	LV	Nepieļaut kontaktu ar gaisu.
	LT	Saugoti nuo kontakto su oru.
	HU	Nem érintkezhet levegővel.
	MT	Tħallix li jkun hemm kuntatt ma’ l-arja.
	NL	Contact met de lucht vermijden.
	PL	Nie dopuszczać do kontaktu z powietrzem.
	PT	Não deixar entrar em contacto com o ar.
	RO	A nu se lăsa în contact cu aerul.
	SK	Zabráňte kontaktu so vzduchom.
	SL	Preprečiti stik z zrakom.
	FI	Ei saa joutua kosketuksiin ilman kanssa.
	SV	Undvik kontakt med luft.

▼M4

P223	Jezik	
	BG	Не допускайте контакт с вода.
	ES	Evitar el contacto con el agua.
	CS	Zabraňte styku s vodou.
	DA	Undgå kontakt med vand.
	DE	Keinen Kontakt mit Wasser zulassen.
	ET	Vältida kokkupuudet veega.
	EL	Μην επιτρέπετε την επαφή με το νερό.
	EN	Do not allow contact with water.
	FR	Éviter tout contact avec l’eau.
	GA	Ná bíodh aon teagmháil le huisce.
▼M8	HR	Spriječiti dodir s vodom.
▼M4	IT	Evitare qualunque contatto con l’acqua.
	LV	Nepieļaut saskari ar ūdeni.
	LT	Saugoti nuo sąlyčio su vandeniu.
	HU	Nem érintkezhet vízzel.
	MT	Tħallihx imiss mal-ilma.
	NL	Contact met water vermijden.

▼M4

P223	Jezik	
	PL	Nie dopuszczać do kontaktu z wodą.
	PT	Não deixar entrar em contacto com a água.
	RO	A nu se lăsa în contact cu apa.
	SK	Zabráňte kontaktu s vodou.
	SL	Preprečiti stik z vodo.
	FI	Ei saa joutua kosketuksiin veden kanssa.
	SV	Undvik all kontakt med vatten.

▼B

P230	Jezik	
	BG	Да се държи навлажнен с…
	ES	Mantener humedecido con…
	CS	Uchovávejte ve zvlhčeném stavu…
	DA	Holdes befugtet med…
	DE	Feucht halten mit…
	ET	Niisutada …-ga.
	EL	Να διατηρείται υγρό με…
	EN	Keep wetted with…
	FR	Maintenir humidifié avec…
	GA	Coimeád f liuchta le…
▼M5	HR	Čuvati navlaženo s …
▼B	IT	Mantenere umido con…
	LV	Vienmēr samitrināt ar…
	LT	Laikyti sudrėkintą (kuo)
	HU	…-val/-vel nedvesítve tartandó.
	MT	Żommu mxarrab bi…
	NL	Vochtig houden met …
	PL	Przechowywać produkt zwilżony…
	PT	Manter húmido com…
	RO	A se păstra umezit cu…
	SK	Uchovávajte zvlhčené…
	SL	Hraniti prepojeno z…
	FI	Säilytä kostutettuna…
	SV	Ska hållas fuktigt med…

▼B

P231	Jezik	
	BG	Да се използва под инертен газ.
	ES	Manipular en gas inerte.
	CS	Manipulace pod inertním plynem.
	DA	Håndteres under inaktiv gas.
	DE	Unter inertem Gas handhaben.
	ET	Käidelda inertgaasis.
	EL	Χειρισμός σε αδρανή ατμόσφαιρα.
	EN	Handle under inert gas.
	FR	Manipuler sous gaz inerte.
	GA	Láimhsigh faoi thriathghás.
▼M5	HR	Rukovati u inertnom plinu.
▼B	IT	Manipolare in atmosfera di gas inerte.
	LV	Rīkoties tikai inertas gāzes apstākļos.
	LT	Tvarkyti inertinėse dujose.
	HU	Inert gázban használandó.
	MT	Immaniġġja taħt gass inerti.
	NL	Onder inert gas werken.
	PL	Używać w atmosferze obojętnego gazu.
	PT	Manusear em atmosfera de gás inerte.
	RO	A se manipula sub un gaz inert.
	SK	Manipulujte v prostredí s inertným plynom.
	SL	Hraniti v ustreznem inertnem plinu.
	FI	Käsittele inertissä kaasussa.
	SV	Hanteras under inert gas.

P232	Jezik	
	BG	Да се пази от влага.
	ES	Proteger de la humedad.
	CS	Chraňte před vlhkem.

▼B

P232	Jezik	
	DA	Beskyttes mod fugt.
	DE	Vor Feuchtigkeit schützen.
	ET	Hoida niiskuse eest.
	EL	Προστετέψτε από την υγρασία.
	EN	Protect from moisture.
	FR	Protéger de l'humidité.
	GA	Cosain ar thaise.
▼M5	HR	Zaštititi od vlage.
▼B	IT	Proteggere dall'umidità.
	LV	Aizsargāt no mitruma.
	LT	Saugoti nuo drėgmės.
	HU	Nedvességtől védendő.
	MT	Ipproteġi mill-umdità.
	NL	Tegen vocht beschermen.
	PL	Chronić przed wilgocią.
	PT	Manter ao abrigo da humidade.
	RO	A se proteja de umiditate.
	SK	Chráňte pred vlhkosťou.
	SL	Zaščititi pred vlago.
	FI	Suojaa kosteudelta.
	SV	Skyddas från fukt.

P233	Jezik	
	BG	Съдът да се съхранява плътно затворен.
	ES	Mantener el recipiente herméticamente cerrado.
	CS	Uchovávejte obal těsně uzavřený.
	DA	Hold beholderen tæt lukket.
	DE	Behälter dicht verschlossen halten.
	ET	Hoida pakend tihedalt suletuna.
	EL	Να διατηρείται ο περιέκτης ερμητικά κλειστός.
	EN	Keep container tightly closed.
	FR	Maintenir le récipient fermé de manière étanche.
	GA	Coimeád an coimeádán dúnta go docht.
▼M5	HR	Čuvati u dobro zatvorenom spremniku.
▼B	IT	Tenere il recipiente ben chiuso.

▼B

P233	Jezik	
	LV	Tvertni stingri noslēgt.
	LT	Talpyklą laikyti sandariai uždarytą.
	HU	Az edény szorosan lezárva tartandó.
	MT	Żomm il-kontenitur magħluq sew.
	NL	In goed gesloten verpakking bewaren.
	PL	Przechowywać pojemnik szczelnie zamknięty.
	PT	Manter o recipiente bem fechado.
	RO	Păstrați recipientul închis etanș.
	SK	Nádobu uchovávajte tesne uzavretú.
	SL	Hraniti v tesno zaprti posodi.
	FI	Säilytä tiiviisti suljettuna.
	SV	Behållaren ska vara väl tillsluten.

P234	Jezik	
	BG	Да се съхранява само в оригиналната опаковка.
	ES	Conservar únicamente en el recipiente original.
	CS	Uchovávejte pouze v původním obalu.
	DA	Opbevares kun i den originale beholder.
	DE	Nur im Originalbehälter aufbewahren.
	ET	Hoida üksnes originaalpakendis.
	EL	Να διατηρείται μόνο στον αρχικό περιέκτη.
	EN	Keep only in original container.
	FR	Conserver uniquement dans le récipient d'origine.
	GA	Coimeád sa choimeádán bunaidh amháin.

▼M5

	HR	Čuvati samo u originalnom spremniku.

▼B

	IT	Conservare soltanto nel contenitore originale.
	LV	Turēt tikai oriģinālā iepakojumā.
	LT	Laikyti tik originalioje talpykloje.
	HU	Az eredeti edényben tartandó.
	MT	Żomm biss fil-kontenitur oriġinali.
	NL	Uitsluitend in de oorspronkelijke verpakking bewaren.
	PL	Przechowywać wyłącznie w oryginalnym pojemniku.
	PT	Conservar unicamente no recipiente de origem.
	RO	Păstrați numai în recipientul original.
	SK	Uchovávajte iba v pôvodnej nádobe.

▼B

P234	Jezik	
	SL	Hraniti samo v originalni posodi.
	FI	Säilytä alkuperäispakkauksessa.
	SV	Förvaras endast i originalbehållaren.

P235	Jezik	
	BG	Да се държи на хладно.
	ES	Mantener en lugar fresco.
	CS	Uchovávejte v chladu.
	DA	Opbevares køligt.
	DE	Kühl halten.
	ET	Hoida jahedas.
	EL	Να διατηρείται δροσερό.
	EN	Keep cool.
	FR	Tenir au frais.
	GA	Coimeád fionnuar é
▼M5	HR	Održavati hladnim.
▼B	IT	Conservare in luogo fresco.
	LV	Turēt vēsumā.
	LT	Laikyti vėsioje vietoje.
	HU	Hűvös helyen tartandó.
	MT	Żomm frisk.
	NL	Koel bewaren.
	PL	Przechowywać w chłodnym miejscu.
	PT	Conservar em ambiente fresco.
	RO	A se păstra la rece.
	SK	Uchovávajte v chlade.
	SL	Hraniti na hladnem.
	FI	Säilytä viileässä.
	SV	Förvaras svalt.

P240	Jezik	
	BG	Заземяване/еквипотенциална връзка на съда и приемателното устройство.
	ES	Conectar a tierra/enlace equipotencial del recipiente y del equipo de recepción.
	CS	Uzemněte obal a odběrové zařízení.
	DA	Beholder og modtageudstyr jordforbindes/potentialudlignes.
	DE	Behälter und zu befüllende Anlage erden.
	ET	Mahuti ja vastuvõtuseade maandada/ühendada.

▼B

P240	Jezik	
	EL	Γείωση/ισοδυναμική σύνδεση του περιέκτη και του εξοπλισμού δέκτη.
	EN	Ground/bond container and receiving equipment.
	FR	Mise à la terre/liaison équipotentielle du récipient et du matériel de réception.
	GA	Nasc an coimeádán agus an trealamh glactha leis an talamh.
▼M5	HR	Uzemljiti/učvrstiti spremnik i opremu za prihvat kemikalije.
▼B	IT	Mettere a terra/massa il contenitore e il dispositivo ricevente.
	LV	Tvertnes un iekārtas saņemšanai ievietot zemē/ sasaistīt
	LT	Įžeminti/įtvirtinti talpyklą ir priėmimo įrangą.
	HU	A tárolóedényt és a fogadóedényt le kell földelni/át kell kötni.
	MT	Poġġi ma' l-art/waħħal il-kontenitur u t-tagħmir li jirċievi.
	NL	Opslag- en opvangreservoir aarden.
	PL	Uziemić/połączyć pojemnik i sprzęt odbiorczy.
	PT	Ligação à terra/equipotencial do recipiente e do equipamento receptor.
	RO	Legătură la pământ/conexiune echipotențială cu recipientul și cu echipamentul de recepție.
	SK	Uzemnite/upevnite nádobu a plniace zariadenie.
	SL	Ozemljiti posodo in opremo za sprejem tekočine.
	FI	Säiliö ja vastaanottavat laitteet on maadoitettava/yhdistettävä.
	SV	Jorda/potentialförbind behållare och mottagarutrustning.

P241	Jezik	
	BG	Използвайте електрическо/проветряващо/ осветително/…/оборудване, обезопасено срещу експлозия
	ES	Utilizar un material eléctrico, de ventilación o de iluminación/…/antidef lagrante.
	CS	Používejte elektrické/ventilační/osvětlovací/…/ zařízení do výbušného prostředí.
	DA	Anvend eksplosionssikkert elektrisk/ventilations-/lys-/…/udstyr.
	DE	Explosionsgeschützte elektrische Betriebsmittel/ Lüftungsanlagen/Beleuchtung/… verwen- den.
	ET	Kasutada plahvatuskindlaid elektri-/ventilatsiooni-/valgustus-/…/seadmeid.

▼B

P241	Jezik	
	EL	Να χρησιμοποιείται αντιεκρηκτικός ηλεκτρολογικός/εξαερισμού/φωτιστικός/…/εξοπλισμός.
	EN	Use explosion-proof electrical/ventilating/lighting/…/equipment.
	FR	Utiliser du matériel électrique/de ventilation/d'éclairage/…/antidéflagrant.
	GA	Bain úsáid as trealamh pléascdhíonach leictreach/aerála/soilsiúcháin/…
▼M5	HR	Rabiti električnu/ventilacijsku/rasvjetnu/…/opremu koja neće izazvati eksploziju.
▼B	IT	Utilizzare impianti elettrici/di ventilazione/d'illuminazione/…/a prova di esplosione.
	LV	Izmantot sprādziendrošas elektriskas/ar ventilāciju/izgaismotas/…/iekārtas
	LT	Naudoti sprogimui atsparią elektros/ventiliacijos/apšvietimo/…/įrangą.
	HU	Robbanásbiztos elektromos/szellőztető/világító/…/berendezés használandó.
	MT	Uża' tagħmir elettriku/ta' ventilazzjoni/ta' dawl/…/li jiflaħ għal splużjoni.
	NL	Explosieveilige elektrische/ventilatie-/verlichtings-/… apparatuur gebruiken.
	PL	Używać elektrycznego/wentylującego/oświetleniowego/…/. przeciwwybuchowego sprzętu.
	PT	Utilizar equipamento eléctrico/de ventilação/de iluminação/…/à prova de explosão.
	RO	Utilizați echipamente electrice/de ventilare/de iluminat/…/antidef lagrante.
	SK	Používajte elektrické/ventilačné/osvetľovacie/…/zariadenie do výbušného prostredia.
	SL	Uporabiti električno/prezračevalno opremo, opremo za razsvetljavo/…/, odporno proti eksplozijam.
	FI	Käytä räjähdysturvallisia sähkö/ilmanvaihto/valaisin/…/laitteita.
	SV	Använd explosionssäker elektrisk/ventilations-/belysnings-/…/utrustning.

P242	Jezik	
	BG	Използвайте само инструменти, които не предизвикват искри.
	ES	Utilizar únicamente herramientas que no produzcan chispas.
	CS	Používejte pouze nářadí z nejiskřícího kovu.
	DA	Anvend kun værktøj, som ikke frembringer gnister.
	DE	Nur funkenfreies Werkzeug verwenden.

▼B

P242	Jezik	
	ET	Mitte kasutada seadmeid, mis võivad tekitada sädemeid.
	EL	Να χρησιμοποιούνται μόνο εργαλεία που δεν παράγουν σπινθήρες.
	EN	Use only non-sparking tools.
	FR	Ne pas utiliser d'outils produisant des étincelles.
	GA	Bain úsáid as uirlisí neamhspréachta amháin.
▼M5	HR	Rabiti samo neiskreći alat.
▼B	IT	Utilizzare solo utensili antiscintillamento.
	LV	Izmantot instrumentus, kas nerada dzirksteles.
	LT	Naudoti tik kibirkščių nekeliančius įrankius.
	HU	Szikramentes eszközök használandók.
	MT	Uża' biss għodda li ma jtajrux żnied.
	NL	Uitsluitend vonkvrij gereedschap gebruiken.
	PL	Używać wyłącznie nieiskrzących narzędzi.
	PT	Utilizar apenas ferramentas antichispa.
	RO	Nu utilizați unelte care produc scântei.
	SK	Používajte iba neiskriace prístroje.
	SL	Uporabiti le orodje, ki ne povzroča isker.
	FI	Käytä ainoastaan kipinöimättömiä työkaluja.
	SV	Använd endast verktyg som inte ger upphov till gnistor.

P243	Jezik	
	BG	Вземете предпазни мерки срещу освобождаване на статично електричество.
	ES	Tomar medidas de precaución contra descargas electrostáticas.
	CS	Proveďte preventivní opatření proti výbojům statické elektřiny.
	DA	Træf foranstaltninger mod statisk elektricitet.
	DE	Maßnahmen gegen elektrostatische Aufladungen treffen.
	ET	Rakendada ettevaatusabinõusid staatilise elektri vastu.
	EL	Λάβετε προστατευτικά μέτρα έναντι ηλεκτροστατικών εκκενώσεων.
	EN	Take precautionary measures against static discharge.
	FR	Prendre des mesures de précaution contre les décharges électrostatiques.
	GA	Déan bearta réamhchúraim in aghaidh díluchtú statach.

▼B

P243	Jezik	
▼M5	HR	Poduzeti mjere protiv pojave statičkog elektriciteta.
▼B	IT	Prendere precauzioni contro le scariche elettrostatiche.
	LV	Nodrošināties pret statiskās enerģijas izlādi.
	LT	Imtis atsargumo priemonių statinei iškrovai išvengti.
	HU	Az elektrosztatikus kisülés megakadályozására óvintézkedéseket kell tenni.
	MT	Ħu miżuri ta' prekawzjoni kontra l-ħruġ ta' elettriku statiku.
	NL	Voorzorgsmaatregelen treffen tegen ontladingen van statische elektriciteit.
	PL	Przedsięwziąć środki ostrożności zapobiegające statycznemu rozładowaniu.
	PT	Evitar acumulação de cargas electrostáticas.
	RO	Luați măsuri de precauție împotriva descărcărilor electrostatice.
	SK	Urobte preventívne opatrenia proti výbojom statickej elektriny.
	SL	Preprečiti statično naelektrenje.
	FI	Estä staattisen sähkön aiheuttama kipinöinti.
	SV	Vidta åtgärder mot statisk elektricitet.

▼M4

P244	Jezik	
	BG	Поддържайте вентилите и фитингите чисти от масло и смазка.
	ES	Mantener las valvulas y los racores libres de aceite y grasa.
	CS	Udržujte ventily i příslušenství čisté — bez olejů a maziv.
	DA	Hold ventiler og tilslutninger frie for olie og fedt.
	DE	Ventile und Ausrüstungsteile öl- und fettfrei halten.
	ET	Hoida ventiilid ja liitmikud õlist ja rasvast puhtad.
	EL	Διατηρείτε τα κλείστρα και τους συνδέσμους καθαρά από λάδια και γράσα.
	EN	Keep valves and fittings free from oil and grease.
	FR	Ni huile, ni graisse sur les robinets et raccords.
	GA	Coinnigh comhlaí agus feistis saor ó ola agus ó ghréisc.
▼M8	HR	Spriječiti dodir ventila i spojnica s uljem i masti.

▼M4

P244	Jezik	
	IT	Mantenere le valvole e i raccordi liberi da olio e grasso.
	LV	Uzturēt ventiļus un savienojumus tīrus no eļļas un taukvielām.
	LT	Saugoti, kad ant vožtuvų ir jungiamųjų detalių nepatektų alyvos ir tepalų.
	HU	A szelepeket és szerelvényeket zsírtól és olajtól mentesen kell tartani.
	MT	Żomm il-valvi u fittings ħielsa miż-żejt u l-grease.
	NL	Houd afsluiters en fittingen vrij van olie en vet.
	PL	Chronić zawory i przyłącza przed olejem i tłuszczem.
	PT	Manter válvulas e conexões isentas de óleo e gordura.
	RO	Feriți valvele și racordurile de ulei și grăsime.
	SK	Udržujte ventily a príslušenstvo čisté, bez olejov a mazív.
	SL	Preprečiti stik ventilov in opreme z oljem in mastjo.
	FI	Pidä venttiilit ja liittimet vapaana öljystä ja rasvasta.
	SV	Håll ventiler och anslutningar fria från olja och fett.

▼B

P250	Jezik	
	BG	Да не се подлага на стържене/удар/…/триене
	ES	Evitar la abrasión/el choque/…/la fricción.
	CS	Nevystavujte obrušování/nárazům/…/tření.
	DA	Må ikke udsættes for slibning/stød/…/gnidning.
	DE	Nicht schleifen/stoßen/…/reiben.
	ET	Hoida kriimustamise/põrutuse/…/hõõrdumise eest.
	EL	Να αποφεύγεται άλεση/κρούση/…/τριβή.
	EN	Do not subject to grinding/shock/…/friction.
	FR	Éviter les abrasions/les chocs/…/les frottements.
	GA	Ná nocht do mheilt/do thurraing/…/do fhrithchuimilt.
▼M5	HR	Ne izlagati mrvljenju/udarcima/…/trenju.
▼B	IT	Evitare le abrasioni/gli urti/…/gli attriti.
	LV	Nepakļaut drupināšanai/triecienam/…/berzei
	LT	Nešlifuoti/netrankyti/…/netrinti.
	HU	Tilos csiszolásnak/ütésnek/…/súrlódásnak kitenni.
	MT	Tissottoponihomx għal brix/xokk/…/frizzjoni.

▼B

P250	Jezik	
	NL	Malen/schokken/…/wrijving vermijden.
	PL	Nie poddawać szlifowaniu/wstrząsom/…/tarciu.
	PT	Não submeter a trituração/choque/…/fricção.
	RO	A nu supune la abraziuni/șocuri/…/frecare.
	SK	Nevystavujte brúseniu/nárazu/…/treniu.
	SL	Ne izpostavljati drgnjenju/udarcem/…/trenju.
	FI	Suojele rasitukselta/iskuilta/…/hankaukselta.
	SV	Får inte utsättas för gnidning/stötar/…/friktion.

▼M4

P251	Jezik	
	BG	Да не се пробива и изгаря дори след употреба.
	ES	No perforar ni quemar, incluso después de su uso.
	CS	Nepropichujte nebo nespalujte ani po použití.
	DA	Må ikke punkteres eller brændes, heller ikke efter brug.
	DE	Nicht durchstechen oder verbrennen, auch nicht nach Gebrauch.
	ET	Mitte purustada ega põletada isegi pärast kasutamist.
	EL	Να μην τρυπηθεί ή καεί ακόμη και μετά τη χρήση.
	EN	Do not pierce or burn, even after use.
	FR	Ne pas perforer, ni brûler, même après usage.
	GA	Ná toll agus ná dóigh, fiú tar éis úsáide.
▼M8	HR	Ne bušiti, niti paliti čak niti nakon uporabe.
▼M4	IT	Non perforare né bruciare, neppure dopo l'uso.
	LV	Nedurt vai nededzināt, arī pēc izlietošanas.
	LT	Nepradurti ir nedeginti net panaudoto.
	HU	Ne lyukassza ki vagy égesse el, még használat után sem.
	MT	Ittaqqbux u taħarqux, anki wara li tużah.
	NL	Ook na gebruik niet doorboren of verbranden.
	PL	Nie przekłuwać ani nie spalać, nawet po zużyciu.
	PT	Não furar nem queimar, mesmo após utilização.
	RO	Nu perforați sau ardeți, chiar și după utilizare.
	SK	Neprepichujte alebo nespaľujte ju, a to ani po spotrebovaní obsahu.
	SL	Ne preluknjajte ali sežigajte je niti, ko je prazna.
	FI	Ei saa puhkaista tai polttaa edes tyhjänä.
	SV	Får inte punkteras eller brännas, gäller även tömd behållare.

▼B

P260	Jezik	
	BG	Не вдишвайте прах/пушек/газ/дим/изпарения/аерозоли
	ES	No respirar el polvo/el humo/el gas/la niebla/los vapores/el aerosol.
	CS	Nevdechujte prach/dým/plyn/mlhu/páry/aerosoly.
	DA	Indånd ikke pulver/røg/gas/tåge/damp/spray.
	DE	Staub/Rauch/Gas/Nebel/Dampf/Aerosol nicht einatmen.
	ET	Tolmu/suitsu/gaasi/udu/auru/pihustatud ainet mitte sisse hingata.
	EL	Μην αναπνέετε σκόνη/αναθυμιάσεις/αέρια/σταγονίδια/ατμούς/εκνεφώματα
	EN	Do not breathe dust/fume/gas/mist/vapours/spray.
	FR	Ne pas respirer les poussières/fumées/gaz/brouillards/vapeurs/aérosols.
	GA	Ná hanálaigh deannach/múch/gás/ceo/gala/sprae.
▼M5	HR	Ne udisati prašinu/dim/plin/maglu/pare/aerosol.
▼B	IT	Non respirare la polvere/i fumi/i gas/la nebbia/i vapori/gli aerosol.
	LV	Neieelpot putekļus/tvaikus/gāzi/dūmus/izgarojumus/smidzinājumu.
	LT	Neįkvėpti dulkių/dūmų/dujų/rūko/garų/aerozolio.
	HU	A por/füst/gáz/köd/gőzök/permet belélegzése tilos.
	MT	Tiblax bin-nifs trabijiet/dħaħen/gass/raxx/fwar/sprej.
	NL	Stof/rook/gas/nevel/damp/spuitnevel niet inademen.
	PL	Nie wdychać pyłu/dymu/gazu/mgły/par/rozpylonej cieczy.
	PT	Não respirar as poeiras/fumos/gases/névoas/vapores/aerossóis.
	RO	Nu inspirați praful/fumul/gazul/ceața/vaporii/spray-ul.
	SK	Nevdychujte prach/dym/plyn/hmlu/pary/aerosóly.
	SL	Ne vdihavati prahu/dima/plina/meglice/hlapov/razpršila.
	FI	Älä hengitä pölyä/savua/kaasua/sumua/höyryä/suihketta.
	SV	Inandas inte damm/rök/gaser/dimma/ångor/sprej.

▼B

P261	Jezik	
	BG	Избягвайте вдишване на прах/пушек/газ/дим/изпарения/аерозоли
	ES	Evitar respirar el polvo/el humo/el gas/la niebla/los vapores/el aerosol.
	CS	Zamezte vdechování prachu/dýmu/plynu/mlhy/par/aerosolů.
	DA	Undgå indånding af pulver/røg/gas/tåge/damp/spray.
	DE	Einatmen von Staub/Rauch/Gas/Nebel/Dampf/Aerosol vermeiden.
	ET	Vältida tolmu/suitsu/gaasi/udu/auru/pihustatud aine sissehingamist.
	EL	Αποφεύγετε να αναπνέετε σκόνη/αναθυμιάσεις/αέρια/σταγονίδια/ατμούς/εκνεφώματα.
	EN	Avoid breathing dust/fume/gas/mist/vapours/spray.
	FR	Éviter de respirer les poussières/fumées/gaz/brouillards/vapeurs/aérosols.
	GA	Seachain deannach/múch/gás/ceo/gala/sprae a análú.
▼M5	HR	Izbjegavati udisanje prašine/dima/plina/magle/pare/aerosola.
▼B	IT	Evitare di respirare la polvere/i fumi/i gas/la nebbia/i vapori/gli aerosol.
	LV	Izvairīties ieelpot putekļus/tvaikus/gāzi/dūmus/izgarojumus/smidzinājumu.
	LT	Stengtis neįkvėpti dulkių/dūmų/dujų/rūko/garų/aerozolio.
	HU	Kerülje a por/füst/gáz/köd/gőzök/permet belélegzését.
	MT	Evita li tibla' bin-nifs trabijiet/dħaħen/gass/raxx/fwar/sprej.
	NL	Inademing van stof/rook/gas/nevel/damp/spuitnevel vermijden.
	PL	Unikać wdychania pyłu/dymu/gazu/mgły/par/rozpylonej cieczy.
	PT	Evitar respirar as poeiras/fumos/gases/névoas/vapores/aerossóis.

▼B

P261	Jezik	
	RO	Evitați să inspirați praful/fumul/gazul/ceața/vaporii/spray-ul.
	SK	Zabráňte vdychovaniu prachu/dymu/plynu/hmly/pár/aerosólov.
	SL	Ne vdihavati prahu/dima/plina/meglice/hlapov/razpršila.
	FI	Vältä pölyn/savun/kaasun/sumun/höyryn/suihkeen hengittämistä.
	SV	Undvik att inandas damm/rök/gaser/dimma/ångor/sprej.

P262	Jezik	
	BG	Да се избягва контакт с очите, кожата или облеклото.
	ES	Evitar el contacto con los ojos, la piel o la ropa.
	CS	Zabraňte styku s očima, kůží nebo oděvem.
	DA	Må ikke komme i kontakt med øjne, hud eller tøj.
	DE	Nicht in die Augen, auf die Haut oder auf die Kleidung gelangen lassen.
	ET	Vältida silma, nahale või rõivastele sattumist.
	EL	Να μην έρθει σε επαφή με τα μάτια, με το δέρμα ή με τα ρούχα.
	EN	Do not get in eyes, on skin, or on clothing.
	FR	Éviter tout contact avec les yeux, la peau ou les vêtements.
	GA	Ná lig sna súile, ar an gcraiceann, ná ar éadaí.
▼M5	HR	Spriječiti dodir s očima, kožom ili odjećom.
▼B	IT	Evitare il contatto con gli occhi, la pelle o gli indumenti.
	LV	Nepieļaut nokļūšanu acīs, uz ādas vai uz drēbēm.
	LT	Saugotis, kad nepatektų į akis, ant odos ar drabužių.
	HU	Szembe, bőrre vagy ruhára nem kerülhet.
	MT	Iddaħħalx f l-għajnejn, fuq il-ġilda, jew fuq il-ħwejjeġ.
	NL	Contact met de ogen, de huid of de kleding vermijden.
	PL	Nie wprowadzać do oczu, na skórę lub na odzież.
	PT	Não pode entrar em contacto com os olhos, a pele ou a roupa.
	RO	Evitați orice contact cu ochii, pielea sau îmbrăcămintea.

▼B

P262	Jezik	
	SK	Zabráňte kontaktu s očami, pokožkou alebo odevom.
	SL	Preprečiti stik z očmi, kožo ali oblačili.
	FI	Varo kemikaalin joutumista silmiin, iholle tai vaatteisiin.
	SV	Får inte komma i kontakt med ögonen, huden eller kläderna.

P263	Jezik	
	BG	Да се избягва контакт по време на бременност/при кърмене.
	ES	Evitar el contacto durante el embarazo/la lactancia.
	CS	Zabraňte styku během těhotenství/kojení.
	DA	Undgå kontakt under graviditet/amning.
	DE	Kontakt während der Schwangerschaft/und der Stillzeit vermeiden.
	ET	Vältida kokkupuudet raseduse/imetamise ajal.
	EL	Αποφεύγετε την επαφή στη διάρκεια της εγκυμοσύνης/γαλουχίας.
	EN	Avoid contact during pregnancy/while nursing.
	FR	Éviter tout contact avec la substance au cours de la grossesse/pendant l'allaitement.
	GA	Seachain teagmháil le linn toirchis/agus an chíoch á tabhairt.
▼M5	HR	Izbjegavati dodir tijekom trudnoće/dojenja.
▼B	IT	Evitare il contatto durante la gravidanza/l'allattamento.
	LV	Izvairīties no saskares grūtniecības laikā/barojot bērnu ar krūti.
	LT	Vengti kontakto nėštumo metu/maitinant krūtimi.
	HU	A terhesség/szoptatás alatt kerülni kell az anyaggal való érintkezést.
	MT	Evita l-kuntatt waqt it-tqala/waqt it-treddigħ.
	NL	Bij zwangerschap of borstvoeding aanraking vermijden.
	PL	Unikać kontaktu w czasie ciąży/karmienia piersią.
	PT	Evitar o contacto durante a gravidez/o aleitamento.
	RO	Evitați contactul în timpul sarcinii/alăptării.
	SK	Zabráňte kontaktu počas tehotenstva a dojčenia.
	SL	Preprečiti stik med nosečnostjo/dojenjem.

▼B

P263	Jezik	
	FI	Vältä kosketusta raskauden tai imetyksen aikana.
	SV	Undvik kontakt under graviditet eller amning.

P264	Jezik	
	BG	Да се измие … старателно след употреба.
	ES	Lavarse … concienzudamente tras la manipulación.
	CS	Po manipulaci důkladně omyjte…
	DA	Vask … grundigt efter brug.
	DE	Nach Gebrauch … gründlich waschen.
	ET	Pärast käitlemist pesta hoolega…
	EL	Πλύνετε … σχολαστικά μετά το χειρισμό.
	EN	Wash … thoroughly after handling.
	FR	Se laver … soigneusement après manipulation.
	GA	Nigh … go lánchúramach tar éis láimhsithe.
▼M5	HR	Nakon uporabe temeljito oprati …
▼B	IT	Lavare accuratamente … dopo l'uso.
	LV	Pēc izmantošanas … kārtīgi nomazgāt.
	LT	Po naudojimo kruopščiai nuplauti…
	HU	A használatot követően a(z) … -t alaposan meg kell mosni.
	MT	Aħsel … sew wara li timmaniġġjah.
	NL	Na het werken met dit product … grondig wassen.
	PL	Dokładnie umyć … po użyciu.
	PT	Lavar … cuidadosamente após manuseamento.
	RO	Spălați-vă … bine după utilizare.
	SK	Po manipulácii starostlivo umyte…
	SL	Po uporabi temeljito umiti…
	FI	Pese … huolellisesti käsittelyn jälkeen.
	SV	Tvätta … grundligt efter användning.

P270	Jezik	
	BG	Да не се яде, пие или пуши при употреба на продукта.
	ES	No comer, beber ni fumar durante su utilización.
	CS	Při používání tohoto výrobku nejezte, nepijte ani nekuřte.
	DA	Der må ikke spises, drikkes eller ryges under brugen af dette produkt.

▼B

P270	Jezik	
	DE	Bei Gebrauch nicht essen, trinken oder rauchen.
	ET	Toote käitlemise ajal mitte süüa, juua ega suitsetada.
	EL	Μην τρώτε, πίνετεή καπνίζετε, όταν χρησιμοποιείτε αυτό το προϊόν.
	EN	Do no eat, drink or smoke when using this product.
	FR	Ne pas manger, boire ou fumer en manipulant ce produit.
	GA	Ná hith, ná hól agus ná caitear tobac agus an táirge seo á úsáid.
▼M5	HR	Pri rukovanju proizvodom ne jesti, piti niti pušiti.
▼B	IT	Non mangiare, né bere, né fumare durante l'uso.
	LV	Neēst, nedzert un nesmēķēt produkta izmantošanas laikā.
	LT	Naudojant šį produktą, nevalgyti, negerti ir nerūkyti.
	HU	A termék használata közben tilos enni, inni vagy dohányozni.
	MT	Tikolx, tixrobx u tpejjipx waqt li tuża' dan il-prodott.
	NL	Niet eten, drinken of roken tijdens het gebruik van dit product.
	PL	Nie jeść, nie pić i nie palić podczas używania produktu.
	PT	Não comer, beber ou fumar durante a utilização deste produto.
	RO	A nu mânca, bea sau fuma în timpul utilizării produsului.
	SK	Pri používaní výrobku nejedzte, nepite ani nefajčite.
	SL	Ne jesti, piti ali kaditi med uporabo tega izdelka.
	FI	Syöminen, juominen ja tupakointi kielletty kemikaalia käytettäessä.
	SV	Ät inte, drick inte och rök inte när du använder produkten.

P271	Jezik	
	BG	Да се използва само на открито или на добре проветривомясто.
	ES	Utilizar únicamente en exteriores o en un lugar bien ventilado.
	CS	Používejte pouze venku nebo v dobře větraných prostorách.
	DA	Brug kun udendørs eller i et rum med god udluftning.

▼B

P271	Jezik	
	DE	Nur im Freien oder in gut belüfteten Räumen verwenden.
	ET	Käidelda üksnes välitingimustes või hästi ventileeritavas kohas.
	EL	Να χρησιμοποιείται μόνο σε ανοικτό ή καλά αεριζόμενο χώρο.
	EN	Use only outdoors or in a well-ventilated area.
	FR	Utiliser seulement en plein air ou dans un endroit bien ventilé.
	GA	Úsáid amuigh faoin aer nó i limistéar dea-aerálaithe amháin.
▼M5	HR	Rabiti samo na otvorenom ili u dobro prozračenom prostoru.
▼B	IT	Utilizzare soltanto all'aperto o in luogo ben ventilato.
	LV	Izmantot tikai ārā vai labi vēdināmās telpās.
	LT	Naudoti tik lauke arba gerai vėdinamoje patalpoje.
	HU	Kizárólag szabadban vagy jól szellőző helyiségben használható.
	MT	Uża biss barra jew f'post ventilat sew.
	NL	Alleen buiten of in een goed geventileerde ruimte gebruiken.
	PL	Stosować wyłącznie na zewnątrz lub w dobrze wentylowanym pomieszczeniu
	PT	Utilizar apenas ao ar livre ou em locais bem ventilados.
	RO	A se utiliza numai în aer liber sau în spații bine ventilate.
	SK	Používajte iba na voľnom priestranstve alebo v dobre vetranom priestore.
	SL	Uporabljati le zunaj ali v dobro prezračevanem prostoru.
	FI	Käytä ainoastaan ulkona tai tiloissa, joissa on hyvä ilmanvaihto.
	SV	Används endast utomhus eller i väl ventilerade utrymmen.

P272	Jezik	
	BG	Да не се изнася замърсено работно облекло извън работното помещение.
	ES	Las prendas de trabajo contaminadas no podrán sacarse del lugar de trabajo.
	CS	Kontaminovaný pracovní oděv neodnášejte z pracoviště.
	DA	Tilsmudset arbejdstøj bør ikke fjernes fra arbejdspladsen.

▼B

P272	Jezik	
	DE	Kontaminierte Arbeitskleidung nicht außerhalb des Arbeitsplatzes tragen.
	ET	Saastunud töörõivaid töökohast mitte välja viia.
	EL	Τα μολυσμένα ενδύματα εργασίας δεν πρέπει να βγαίνουν από το χώρο εργασίας.
	EN	Contaminated work clothing should not be allowed out of the workplace.
	FR	Les vêtements de travail contaminés ne devraient pas sortir du lieu de travail.
	GA	Níor chóir éadaí éillithe oibre a ligean amach as an láthair oibre.
▼M5	HR	Zagađena radna odjeća ne smije se iznositi izvan radnog prostora.
▼B	IT	Gli indumenti da lavoro contaminati non devono essere portati fuori dal luogo di lavoro.
	LV	Piesārņoto darba apģērbu neiznest ārpus darba telpām.
	LT	Užterštų darbo drabužių negalima išnešti iš darbo vietos.
	HU	Szennyezett munkaruhát tilos kivinni a munkahely területéről.
	MT	Ilbies tax-xogħol kontaminat m'għandux jitħalla joħroġ mill-post tax-xogħol.
	NL	Verontreinigde werkkleding mag de werkruimte niet verlaten.
	PL	Zanieczyszczonej odzieży ochronnej nie wynosić poza miejsce pracy.
	PT	A roupa de trabalho contaminada não pode sair do local de trabalho.
	RO	Nu scoateți îmbrăcămintea de lucru contaminată în afara locului de muncă.
	SK	Je zakázané vyniesť kontaminovaný pracovný odev z pracoviska.
	SL	Kontaminirana delovna oblačila niso dovoljena zunaj delovnega mesta.
	FI	Saastuneita työvaatteita ei saa viedä työpaikalta.
	SV	Nedstänkta arbetskläder får inte avlägsnas från arbetsplatsen.

P273	Jezik	
	BG	Да се избягва изпускане в околната среда.
	ES	Evitar su liberación al medio ambiente.
	CS	Zabraňte uvolnění do životního prostředí.
	DA	Undgå udledning til miljøet.
	DE	Freisetzung in die Umwelt vermeiden.

▼B

P273	Jezik	
	ET	Vältida sattumist keskkonda.
	EL	Να αποφεύγεται η ελευθέρωση στο περιβάλλον.
	EN	Avoid release to the environment.
	FR	Éviter le rejet dans l'environnement.
	GA	Ná scaoiltear amach sa chomhshaol.
▼M5	HR	Izbjegavati ispuštanje u okoliš.
▼B	IT	Non disperdere nell'ambiente.
	LV	Izvairīties no izplatīšanas apkārtējā vidē.
	LT	Saugoti, kad nepatektų į aplinką.
	HU	Kerülni kell az anyagnak a környezetbe való kijutását.
	MT	Evita r-rilaxx f l-ambjent.
	NL	Voorkom lozing in het milieu.
	PL	Unikać uwolnienia do środowiska.
	PT	Evitar a libertação para o ambiente.
	RO	Evitați dispersarea în mediu.
	SK	Zabráňte uvoľneniu do životného prostredia.
	SL	Preprečiti sproščanje v okolje.
	FI	Vältettävä päästämistä ympäristöön.
	SV	Undvik utsläpp till miljön.

P280	Jezik	
	BG	Използвайте предпазни ръкавици/предпазно облекло/предпазни очила/предпазна маска за лице.
	ES	Llevar guantes/prendas/gafas/máscara de protección.
	CS	Používejte ochranné rukavice/ochranný oděv/ochranné brýle/obličejový štít.
	DA	Bær beskyttelseshandsker/beskyttelsestøj/øjenbeskyttelse/ansigtsbeskyttelse
	DE	Schutzhandschuhe/Schutzkleidung/Augenschutz/Gesichtsschutz tragen.
	ET	Kanda kaitsekindaid/kaitserõivastust/kaitseprille/kaitsemaski.
	EL	Να φοράτε προστατευτικά γάντια/προστατευτικά ενδύματα/μέσα ατομικής προστασίας για τα μάτια/πρόσωπο.
	EN	Wear protective gloves/protective clothing/eye protection/face protection.
	FR	Porter des gants de protection/des vêtements de protection/un équipement de protection des yeux/du visage.
	GA	Caith lámhainní cosanta/éadaí cosanta/cosaint súile/cosaint aghaidhe.

▼B

P280	Jezik	
▼M5	HR	Nositi zaštitne rukavice/zaštitno odijelo/zaštitu za oči/zaštitu za lice.
▼B	IT	Indossare guanti/indumenti protettivi/Proteggere gli occhi/il viso.
	LV	Izmantot aizsargcimdus/aizsargdrēbes/acu aizsargus/sejas aizsargus.
	LT	Mūvėti apsaugines pirštines/dėvėti apsauginius drabužius/naudoti akių (veido) apsaugos priemones.
	HU	Védőkesztyű/védőruha/szemvédő/arcvédő használata kötelező.
	MT	Ilbes ingwanti protettivi/ilbies protettiv/protezzjoni għall-għajnejn/protezzjoni għall-wiċċ.
	NL	Beschermende handschoenen/beschermende kleding/oogbescherming/gelaatsbescherming dragen.
	PL	Stosować rękawice ochronne/odzież ochronną/ochronę oczu/ochronę twarzy.
	PT	Usar luvas de protecção/vestuário de protecção/protecção ocular/protecção facial.
	RO	Purtați mănuși de protecție/îmbrăcăminte de protecție/echipament de protecție a ochilor/echipament de protecție a feței.
	SK	Noste ochranné rukavice/ochranný odev/ochranné okuliare/ochranu tváre.
	SL	Nositi zaščitne rokavice/zaščitno obleko/zaščito za oči/zaščito za obraz.
	FI	Käytä suojakäsineitä/suojavaatetusta/silmiensuojainta/kasvonsuojainta.
	SV	Använd skyddshandskar/skyddskläder/ögonskydd/ansiktsskydd.

▼M4 _____

▼B

P282	Jezik	
	BG	Носете предпазващи от студ ръкавици/маска за лице/защитни очила.
	ES	Llevar guantes que aíslen del frío/gafas/máscara.
	CS	Používejte ochranné rukavice proti chladu/obličejový štít/ochranné brýle.
	DA	Bær kuldeisolerende handsker/ansigtsskærm/øjenbeskyttelse.
	DE	Schutzhandschuhe/Gesichtsschild/Augenschutz mit Kälteisolierung tragen.
	ET	Kanda külmakaitsekindaid/kaitsemaski/kaitseprille.

▼B

P282	Jezik	
	EL	Φοράτε μονωτικά γάντια προστασίας από το ψύχος/προστατευτική μάσκα/προστατευτικά γυαλιά.
	EN	Wear cold insulating gloves/face shield/eye protection.
	FR	Porter des gants isolants contre le froid/un équipement de protection du visage/des yeux.
	GA	Caith lámhainní inslithe fuachta/aghaidhsciath/cosaint súile.
▼M5	HR	Nositi zaštitne rukavice za hladnoću/zaštitu za lice/zaštitu za oči.
▼B	IT	Utilizzare guanti termici/schermo facciale/Proteggere gli occhi.
	LV	Izmantot aizsargcimdus/sejas aizsargus/acu aizsargus ar aukstuma izolāciju.
	LT	Mūvėti nuo šalčio izoliuojančias pirštines/naudoti veido skydelį/akių apsaugos priemones.
	HU	Hidegszigetelő kesztyű/arcvédő/szemvédő használata kötelező.
	MT	Ilbies ingwanti kiesħa li ma jinfedx minnhom/ilqugħ għall-wiċċ/protezzjoni għall-għajnejn.
	NL	Koude-isolerende handschoenen/gelaatsbescherming/oogbescherming dragen.
	PL	Nosić rękawice izolujące od zimna/maski na twarz/ochronę oczu.
	PT	Usar luvas de protecção contra o frio/escudo facial/protecção ocular.
	RO	Purtați mănuși izolante împotriva frigului/echipament de protecție a feței/ochilor.
	SK	Používajte termostabilné rukavice/ochranný štít/ochranné okuliare.
	SL	Nositi hladne izolirne rokavice/zaščito za obraz/zaščito za oči.
	FI	Käytä kylmäeristäviä suojakäsineitä/kasvonsuojainta/silmiensuojainta.
	SV	Använd köldisolerande handskar/visir/ögonskydd.

P283	Jezik	
	BG	Носете огнеупорно/огнезащитно облекло.
	ES	Llevar prendas ignífugas/resistentes al fuego/resistentes a las llamas.
	CS	Používejte ohnivzdorný/nehořlavý oděv.
	DA	Bær brandbestandig/brandhæmmende beklædning.

▼B

P283	Jezik	
	DE	Schwer entflammbare/flammhemmende Kleidung tragen.
	ET	Kanda tule-/leegikindlat/tule levikut aeglustavat rõivastust.
	EL	Φοράτε αντιπυρικά/αλεξίφλογα πυράντοχα/βραδυφλεγή ενδύματα.
	EN	Wear fire/flame resistant/retardant clothing.
	FR	Porter des vêtements résistant au feu/aux f lammes/ignifuges.
	GA	Caith éadaí dódhíonacha/lasairdhíonacha nó dómhoillitheacha/lasairmhoillitheacha.
▼M5	HR	Nositi otpornu na vatru/nezapaljivu odjeću.
▼B	IT	Indossare indumenti completamente ignifughi o in tessuti ritardanti di fiamma.
	LV	Izmantot aizsargapģērbu pret uguni/liesmām.
	LT	Dėvėti ugniai/liepsnai atsparius/antipireninius drabužius.
	HU	Tűz-/lángálló/-késleltető ruházat viselése kötelező.
	MT	Ilbies ħwejjeġ reżistenti għan-nar/fjammi.
	NL	Vuur/vlambestendige/brandwerende kleding dragen.
	PL	Nosić odzież ognioodporną/płomienioodporną/opóźniającą zapalenie.
	PT	Usar vestuário ignífugo/retardador de fogo/chamas.
	RO	Purtați îmbrăcăminte rezistentă la foc/flacără/ignifugă.
	SK	Noste ohňovzdorný odev/odev so zníženou horľavosťou.
	SL	Nositi negorljiva oblačila in oblačila, odporna proti ognju.
	FI	Käytä palosuojattua/paloturvallista vaatetusta.
	SV	Använd brand-/flamsäkra eller brand-/f lamhämmande kläder.

▼M4

P284	Jezik	
	BG	[При недостатъчна вентилация] носете средства за защита на дихателните пътища.
	ES	[En caso de ventilación insuficiente,] llevar equipo de protección respiratoria.
	CS	[V případě nedostatečného větrání] používejte vybavení pro ochranu dýchacích cest.
	DA	[I tilfælde af utilstrækkelig ventilation], anvend åndedrætsværn.

▼M4

P284	Jezik	
	DE	[Bei unzureichender Belüftung] Atemschutz tragen.
	ET	[Ebapiisava ventilatsiooni korral] kanda hingamisteede kaitsevahendit.
	EL	[Σε περίπτωση ανεπαρκούς αερισμού] χρησιμοποιείστε μέσα ατομικής προστασίας της αναπνοής.
	EN	[In case of inadequate ventilation] wear respiratory protection.
	FR	[Lorsque la ventilation du local est insuffisante] porter un équipement de protection respiratoire.
	GA	[Mura leor an aeráil] caith cosaint riospráide.
▼M8	HR	[U slučaju nedovoljne ventilacije] nositi sredstva za zaštitu dišnog sustava.
▼M4	IT	[Quando la ventilazione del locale è insufficiente] indossare un apparecchio di protezione respiratoria.
	LV	[Neatbilstošas ventilācijas gadījumā] lietot elpošanas orgānu aizsargierīces.
	LT	[Esant nepakankamam vėdinimui] naudoti kvėpavimo takų apsaugos priemones.
	HU	[Nem megfelelő szellőzés esetén] légzésvédelem kötelező.
	MT	[F'każ ta' ventilazzjoni inadegwata] ilbes protezzjoni respiratorja.
	NL	[Bij ontoereikende ventilatie] adembescherming dragen.
	PL	[W przypadku nieodpowiedniej wentylacji] stosować indywidualne środki ochrony dróg oddechowych.
	PT	[Em caso de ventilação inadequada] usar proteção respiratória.
	RO	[În cazul în care ventilarea este necorespunzătoare] purtați echipament de protecție respiratorie.
	SK	[V prípade nedostatočného vetrania] používajte ochranu dýchacích ciest.
	SL	[Ob nezadostnem prezračevanju] nositi opremo za zaščito dihal.
	FI	Käytä hengityksensuojainta [jos ilmanvaihto on riittämätön].
	SV	[Vid otillräcklig ventilation], använd andningsskydd.

———————

▼B

P231 + P232	Jezik	
	BG	Да се използва под инертен газ. Да се пази от влага.
	ES	Manipular en gas inerte. Proteger de la humedad.
	CS	Manipulace pod inertním plynem. Chraňte před vlhkem.

▼B

P231 + P232	Jezik	
	DA	Anvendes under inaktiv gas. Beskyttes mod fugt.
	DE	Unter inertem Gas handhaben. Vor Feuchtigkeit schützen.
	ET	Käidelda inertgaasis. Hoida niiskuse eest.
	EL	Χειρισμός σε αδρανή ατμόσφαιρα. Προστατέψτε από την υγρασία.
	EN	Handle under inert gas. Protect from moisture.
	FR	Manipuler sous gaz inerte. Protéger de l'humidité.
	GA	Láimhsigh faoi thriathghás. Cosain ó thaise.
▼M5	HR	Rukovati u inertnom plinu. Zaštititi od vlage.
▼B	IT	Manipolare in atmosfera di gas inerte. Tenere al riparo dall'umidità.
	LV	Izmantot tikai inertas gāzes apstākļos. Aizsargāt no mitruma.
	LT	Tvarkyti inertinėse dujose. Saugoti nuo drėgmės.
	HU	Inert gázban használandó. Nedvességtől védendő.
	MT	Uża' taħt gass inerti. Ipproteġi mill-umdità.
	NL	Onder inert gas werken. Tegen vocht beschermen.
	PL	Używać w atmosferze obojętnego gazu Chronić przed wilgocią.
	PT	Manusear em atmosfera de gás inerte. Manter ao abrigo da humidade.
	RO	A se manipula sub un gaz inert. A se proteja de umiditate.
	SK	Manipulujte v prostredí s inertným plynom. Chráňte pred vlhkosťou.
	SL	Hraniti v ustreznem inertnem plinu. Zaščititi pred vlago.
	FI	Käsittele inertissä kaasussa. Suojaa kosteudelta.
	SV	Hanteras under inert gas. Skyddas från fukt.

P235 + P410	Jezik	
	BG	Да се държи на хладно. Да се пази от пряка слънчева светлина.
	ES	Conservar en un lugar fresco. Proteger de la luz del sol.
	CS	Uchovávejte v chladu. Chraňte před slunečním zářením.
	DA	Opbevares køligt. Beskyttes mod sollys.
	DE	Kühl halten. Vor Sonnenbestrahlung schützen.

▼B

P235 + P410	Jezik	
	ET	Hoida jahedas. Hoida päikesevalguse eest.
	EL	Να διατηρείται δροσερό. Να προστατεύεται από τις ηλιακές ακτίνες.
	EN	Keep cool. Protect from sunlight.
	FR	Tenir au frais. Protéger du rayonnement solaire.
	GA	Coimeád fionnuar. Cosain ó sholas na gréine.
▼M5	HR	Održavati hladnim. Zaštititi od sunčevog svjetla.
▼B	IT	Tenere in luogo fresco. Proteggere dai raggi solari.
	LV	Turēt vēsumā. Aizsargāt no saules gaismas.
	LT	Laikyti vėsioje vietoje. Saugoti nuo saulės šviesos.
	HU	Hűvös helyen tartandó. Napfénytől védendő.
	MT	Żomm frisk. Ipproteġi mir-raġġi tax-xemx.
	NL	Koel bewaren. Tegen zonlicht beschermen.
	PL	Przechowywać w chłodnym miejscu. Chronić przed światłem słonecznym.
	PT	Conservar em ambiente fresco. Manter ao abrigo da luz solar.
	RO	A se păstra la rece. A se proteja de lumina solară.
	SK	Uchovávajte v chlade. Chráňte pred slnečným žiarením.
	SL	Hraniti na hladnem. Zaščititi pred sončno svetlobo.
	FI	Säilytä viileässä. Suojaa auringonvalolta.
	SV	Förvaras svalt. Skyddas från solljus.

Tablica 1.3.

Oznake obavijesti – postupanje

P301	Jezik	
	BG	ПРИ ПОГЛЪЩАНЕ:
	ES	EN CASO DE INGESTIÓN:
	CS	PŘI POŽITÍ:
	DA	I TILFÆLDE AF INDTAGELSE:
	DE	BEI VERSCHLUCKEN:
	ET	ALLANEELAMISE KORRAL:
	EL	ΣΕ ΠΕΡΙΠΤΩΣΗ ΚΑΤΑΠΟΣΗΣ:
	EN	IF SWALLOWED:
	FR	EN CAS D'INGESTION:

▼B

P301	Jezik	
	GA	MÁ SHLOGTAR:
▼M5	HR	AKO SE PROGUTA:
▼B	IT	IN CASO DI INGESTIONE:
	LV	NORĪŠANAS GADĪJUMĀ:
	LT	PRARIJUS:
	HU	LENYELÉS ESETÉN:
	MT	JEKK JINBELA':
	NL	NA INSLIKKEN:
	PL	W PRZYPADKU POŁKNIĘCIA:
	PT	EM CASO DE INGESTÃO:
	RO	ÎN CAZ DE ÎNGHIȚIRE:
	SK	PO POŽITÍ:
	SL	PRI ZAUŽITJU:
	FI	JOS KEMIKAALIA ON NIELTY:
	SV	VID FÖRTÄRING:

P302	Jezik	
	BG	ПРИ КОНТАКТ С КОЖАТА:
	ES	EN CASO DE CONTACTO CON LA PIEL:
	CS	PŘI STYKU S KŮŽÍ:
	DA	VED KONTAKT MED HUDEN:
	DE	BEI BERÜHRUNG MIT DER HAUT:
	ET	NAHALE SATTUMISE KORRAL:
	EL	ΣΕ ΠΕΡΙΠΤΩΣΗ ΕΠΑΦΗΣ ΜΕ ΤΟ ΔΕΡΜΑ:
	EN	IF ON SKIN:
	FR	EN CAS DE CONTACT AVEC LA PEAU:
	GA	I Gcás TEAGMHÁLA LEIS AN Gcraiceann:
▼M5	HR	U SLUČAJU DODIRA S KOŽOM:
▼B	IT	IN CASO DI CONTATTO CON LA PELLE:
	LV	SASKARĒ AR ĀDU:
	LT	PATEKUS ANT ODOS:

▼B

P302	Jezik	
	HU	HA BŐRRE KERÜL:
	MT	F'KAŻ TA' KUNTATT MAL-ĠILDA:
	NL	BIJ CONTACT MET DE HUID:
	PL	W PRZYPADKU KONTAKTU ZE SKÓRĄ:
	PT	SE ENTRAR EM CONTACTO COM A PELE:
	RO	ÎN CAZ DE CONTACT CU PIELEA:
	SK	PRI KONTAKTE S POKOŽKOU:
	SL	PRI STIKU S KOŽO:
	FI	JOS KEMIKAALIA JOUTUU IHOLLE:
	SV	VID HUDKONTAKT:

P303	Jezik	
	BG	ПРИ КОНТАКТ С КОЖАТА (или косата):
	ES	EN CASO DE CONTACTO CON LA PIEL (o el pelo):
	CS	PŘI STYKU S KŮŽÍ (nebo s vlasy):
	DA	VED KONTAKT MED HUDEN (eller håret):
	DE	BEI BERÜHRUNG MIT DER HAUT (oder dem Haar):
	ET	NAHALE (või juustele) SATTUMISE KORRAL:
	EL	ΣΕ ΠΕΡΙΠΤΩΣΗ ΕΠΑΦΗΣ ΜΕ ΤΟ ΔΕΡΜΑ (ή με τα μαλλιά):
	EN	IF ON SKIN (or hair):
	FR	EN CAS DE CONTACT AVEC LA PEAU (ou les cheveux):
	GA	I gCÁS TEAGMHÁLA LEIS AN gCRAICEANN (nó le gruaig):
▼M5	HR	U SLUČAJU DODIRA S KOŽOM (ili kosom):
▼B	IT	IN CASO DI CONTATTO CON LA PELLE (o con i capelli):
	LV	SASKARĒ AR ĀDU (vai matiem):
	LT	PATEKUS ANT ODOS (arba plaukų):
	HU	HA BŐRRE (vagy hajra) KERÜL:

▼B

P303	Jezik	
	MT	F'KAŻ TA' KUNTATT MAL-ĠILDA (jew ix-xagħar):
	NL	BIJ CONTACT MET DE HUID (of het haar):
	PL	W PRZYPADKU KONTAKTU ZE SKÓRĄ (lub z włosami):
	PT	SE ENTRAR EM CONTACTO COM A PELE (ou o cabelo):
	RO	ÎN CAZ DE CONTACT CU PIELEA (sau părul):
	SK	PRI KONTAKTE S POKOŽKOU (alebo vlasmi):
	SL	PRI STIKU S KOŽO (ali lasmi):
	FI	JOS KEMIKAALIA JOUTUU IHOLLE (tai hiuksiin):
	SV	VID HUDKONTAKT (även håret):

P304	Jezik	
	BG	ПРИ ВДИШВАНЕ:
	ES	EN CASO DE INHALACIÓN:
	CS	PŘI VDECHNUTÍ:
	DA	VED INDÅNDING:
	DE	BEI EINATMEN:
	ET	SISSEHINGAMISE KORRAL:
	EL	ΣΕ ΠΕΡΙΠΤΩΣΗ ΕΙΣΠΝΟΗΣ:
	EN	IF INHALED:
	FR	EN CAS D'INHALATION:
	GA	MÁ IONANÁLAÍTEAR:
▼M5	HR	AKO SE UDIŠE:
▼B	IT	IN CASO DI INALAZIONE:
	LV	IEELPOJOT:
	LT	ĮKVĖPUS:
	HU	BELÉLEGZÉS ESETÉN:
	MT	JEKK JINĠIBED MAN-NIFS:
	NL	NA INADEMING:
	PL	W PRZYPADKU DOSTANIA SIĘ DO DRÓG ODDECHOWYCH:
	PT	EM CASO DE INALAÇÃO:
	RO	ÎN CAZ DE INHALARE:
	SK	PO VDÝCHNUTÍ:

▼B

P304	Jezik	
	SL	PRI VDIHAVANJU:
	FI	JOS KEMIKAALIA ON HENGITETTY:
	SV	VID INANDNING:

P305	Jezik	
	BG	ПРИ КОНТАКТ С ОЧИТЕ:
	ES	EN CASO DE CONTACTO CON LOS OJOS:
	CS	PŘI ZASAŽENÍ OČÍ:
	DA	VED KONTAKT MED ØJNENE:
	DE	BEI KONTAKT MIT DEN AUGEN:
	ET	SILMA SATTUMISE KORRAL:
	EL	ΣΕ ΠΕΡΙΠΤΩΣΗ ΕΠΑΦΗΣ ΜΕ ΤΑ ΜΑΤΙΑ:
	EN	IF IN EYES:
	FR	EN CAS DE CONTACT AVEC LES YEUX:
	GA	I Gcás TEAGMHÁLA LEIS NA SÚILE:
▼M5	HR	U SLUČAJU DODIRA S OČIMA:
▼B	IT	IN CASO DI CONTATTO CON GLI OCCHI:
	LV	IEKĻŪSTOT ACĪS:
	LT	PATEKUS Į AKIS:
	HU	SZEMBE KERÜLÉS ESETÉN:
	MT	JEKK JIDĦOL FL-GĦAJNEJN:
	NL	BIJ CONTACT MET DE OGEN:
	PL	W PRZYPADKU DOSTANIA SIĘ DO OCZU:
	PT	SE ENTRAR EM CONTACTO COM OS OLHOS:
	RO	ÎN CAZ DE CONTACT CU OCHII:
	SK	PO ZASIAHNUTÍ OČÍ:
	SL	PRI STIKU Z OČMI:
	FI	JOS KEMIKAALIA JOUTUU SILMIIN:
	SV	VID KONTAKT MED ÖGONEN:

P306	Jezik	
	BG	ПРИ ПОПАДАНЕ ВЪРХУ ОБЛЕКЛОТО:
	ES	EN CASO DE CONTACTO CON LA ROPA:
	CS	PŘI STYKU S ODĚVEM:
	DA	VED KONTAKT MED TØJET:
	DE	BEI KONTAMINIERTER KLEIDUNG:
	ET	RÕIVASTELE SATTUMISE KORRAL:
	EL	ΣΕ ΠΕΡΙΠΤΩΣΗ ΕΠΑΦΗΣ ΜΕ ΤΑ ΡΟΥΧΑ:

▼B

P306	Jezik	
	EN	IF ON CLOTHING:
	FR	EN CAS DE CONTACT AVEC LES VÊTEMENTS:
	GA	I Gcás TEAGMHÁLA LE Héadaí:
▼M5	HR	U SLUČAJU DODIRA S ODJEĆOM:
▼B	IT	IN CASO DI CONTATTO CON GLI INDUMENTI:
	LV	SASKARĒ AR APĢĒRBU:
	LT	PATEKUS ANT DRABUŽIŲ:
	HU	HA RUHÁRA KERÜL:
	MT	F'KAŻ TA' KUNTATT MA' L-ILBIES:
	NL	NA MORSEN OP KLEDING:
	PL	W PRZYPADKU KONTAKTU Z ODZIEŻĄ:
	PT	SE ENTRAR EM CONTACTO COM A ROUPA:
	RO	ÎN CAZ DE CONTACT CU ÎMBRĂCĂMINTEA:
	SK	PRI KONTAKTE S ODEVOM:
	SL	PRI STIKU Z OBLAČILI:
	FI	JOS KEMIKAALIA JOUTUU VAATTEISIIN:
	SV	VID KONTAKT MED KLÄDERNA:

▼M4 _____

▼B

P308	Jezik	
	BG	ПРИ явна или предполагаема експозиция:
	ES	EN CASO DE exposición manifiesta o presunta:
	CS	PŘI expozici nebo podezření na ni:
	DA	VED eksponering eller mistanke om eksponering:
	DE	BEI Exposition oder falls betroffen
	ET	Kokkupuute või kokkupuutekahtluse korral:
	EL	ΣΕ ΠΕΡΙΠΤΩΣΗ έκθεσης ή πιθανής έκθεσης:
	EN	IF exposed or concerned:
	FR	EN CAS d'exposition prouvée ou suspectée:
	GA	I gCÁS nochta nó má mheastar a bheith nochtaithe:

▼B

P308	Jezik	
▼M5	HR	U SLUČAJU izloženosti ili sumnje na izloženost:
▼B	IT	IN CASO di esposizione o di possibile esposizione:
	LV	Ja saskaras vai saistīts ar:
	LT	Esant sąlyčiui arba jeigu numanomas sąlytis:
	HU	Expozíció vagy annak gyanúja esetén:
	MT	JEKK espost jew konċernat:
	NL	NA (mogelijke) blootstelling:
	PL	W PRZYPADKU narażenia lub styczności:
	PT	EM CASO DE exposição ou suspeita de exposição:
	RO	ÎN CAZ DE expunere sau de posibilă expunere:
	SK	Po expozícii alebo podozrení z nej:
	SL	PRI izpostavljenosti ali sumu izpostavljenosti:
	FI	Altistumisen tapahduttua tai jos epäillään altistumista:
	SV	Vid exponering eller misstanke om exponering:

▼M4

_____

P310	Jezik	
	BG	Незабавно се обадете в ЦЕНТЪР ПО ТОКСИКОЛОГИЯ/на лекар/…
	ES	Llamar inmediatamente a un CENTRO DE TOXICOLOGÍA/médico/…
	CS	Okamžitě volejte TOXIKOLOGICKÉ INFORMAČNÍ STŘEDISKO/lékaře/…
	DA	Ring omgående til en GIFTINFORMATION/læge/…
	DE	Sofort GIFTINFORMATIONSZENTRUM/Arzt/…/anrufen.
	ET	Võtta viivitamata ühendust MÜRGISTUSTEABEKESKUSE/arstiga…
	EL	Καλέστε αμέσως το ΚΕΝΤΡΟ ΔΗΛΗΤΗΡΙΑΣΕΩΝ/γιατρό/…
	EN	Immediately call a POISON CENTER/doctor/…
	FR	Appeler immédiatement un CENTRE ANTIPOISON/un médecin/…
	GA	Cuir glao láithreach ar IONAD NIMHE/ar dhoctúir/…
▼M8	HR	Odmah nazvati CENTAR ZA KONTROLU OTROVANJA/liječnika/…
▼M4	IT	Contattare immediatamente un CENTRO ANTIVELENI/un medico…

▼M4

P310	Jezik	
	LV	Nekavējoties sazinieties ar SAINDĒŠANĀS INFORMĀCIJAS CENTRU/ārstu/…
	LT	Nedelsiant skambinti į APSINUODIJIMŲ KONTROLĖS IR INFORMACIJOS BIURĄ/ kreiptis į gydytoją/….
	HU	Azonnal forduljon TOXIKOLÓGIAI KÖZPONTHOZ/orvoshoz/….
	MT	Sejjaħ minnufih ĊENTRU TAL-AVVELENAMENT/tabib/…
	NL	Onmiddellijk een ANTIGIFCENTRUM/arts/… raadplegen.
	PL	Natychmiast skontaktować się z OŚRODKIEM ZATRUĆ/lekarzem/…
	PT	Contacte imediatamente um CENTRO DE INFORMAÇÃO ANTIVENENOS/médico/…
	RO	Sunați imediat la un CENTRU DE INFORMARE TOXICOLOGICĂ/un medic/…
	SK	Okamžite volajte TOXIKOLOGICKÉ INFORMAČNÉ CENTRUM/lekára/…
	SL	Takoj pokličite CENTER ZA ZASTRUPITVE/ zdravnika/…
	FI	Ota välittömästi yhteys MYRKYTYSTIETOKESKUKSEEN/lääkäriin/…
	SV	Kontakta genast GIFTINFORMATIONSCENTRALEN/läkare…

P311	Jezik	
	BG	Обадете се в ЦЕНТЪР ПО ТОКСИКОЛОГИЯ/на лекар/…
	ES	Llamar a un CENTRO DE TOXICOLOGÍA/ médico/…
	CS	Volejte TOXIKOLOGICKÉ INFORMAČNÍ STŘEDISKO/lékaře/….
	DA	Ring til en GIFTINFORMATION/læge/…
	DE	GIFTINFORMATIONSZENTRUM/Arzt/…/anrufen.
	ET	Võtta ühendust MÜRGISTUSTEABEKESKUSE/arstiga…
	EL	Καλέστε το ΚΕΝΤΡΟ ΔΗΛΗΤΗΡΙΑΣΕΩΝ/ γιατρό/…
	EN	Call a POISON CENTER/doctor/…
	FR	Appeler un CENTRE ANTIPOISON/un médecin/…
	GA	Cuir glao ar IONAD NIMHE/ar dhoctúir/…
▼M8	HR	Nazvati CENTAR ZA KONTROLU OTROVANJA/liječnika/…
▼M4	IT	Contattare un CENTRO ANTIVELENI/un medico/…
	LV	Sazinieties ar SAINDĒŠANĀS INFORMĀCIJAS CENTRU/ārstu/…

▼M4

P311	Jezik	
	LT	Skambinti į APSINUODIJIMŲ KONTROLĖS IR INFORMACIJOS BIURĄ/kreiptis į gydytoją/….
	HU	Forduljon TOXIKOLÓGIAI KÖZPONTHOZ/orvoshoz/….
	MT	Sejjaħ ĊENTRU TAL-AVVELENAMENT/tabib/…
	NL	Een ANTIGIFCENTRUM/arts/… raadplegen.
	PL	Skontaktować się z OŚRODKIEM ZATRUĆ/lekarzem/…
	PT	Contacte um CENTRO DE INFORMAÇÃO ANTIVENENOS/médico/…
	RO	Sunaţi la un CENTRU DE INFORMARE TOXICOLOGICĂ/un medic…
	SK	Volajte TOXIKOLOGICKÉ INFORMAČNÉ CENTRUM/lekára/…
	SL	Pokličite CENTER ZA ZASTRUPITVE/zdravnika/…
	FI	Ota yhteys MYRKYTYSTIETOKESKUKSEEN/lääkäriin/…
	SV	Kontakta GIFTINFORMATIONSCENTRALEN/läkare/…

P312	Jezik	
	BG	При неразположение се обадете в ЦЕНТЪР ПО ТОКСИКОЛОГИЯ/на лекар/…/.
	ES	Llamar a un CENTRO DE TOXICOLOGÍA/médico/…/si la persona se encuentra mal.
	CS	Necítíte-li se dobře, volejte TOXIKOLOGICKÉ INFORMAČNÍ STŘEDISKO/lékaře/…
	DA	I tilfælde af ubehag, ring til en GIFTINFORMATION/læge/…
	DE	Bei Unwohlsein GIFTINFORMATIONSZENTRUM/Arzt/…/anrufen.
	ET	Halva enesetunde korral võtta ühendust MÜRGISTUSTEABEKESKUSE/arstiga…
	EL	Καλέστε το ΚΕΝΤΡΟ ΔΗΛΗΤΗΡΙΑΣΕΩΝ/γιατρό/…εάν αισθανθείτε αδιαθεσία.
	EN	Call a POISON CENTER/doctor/…/if you feel unwell.
	FR	Appeler un CENTRE ANTIPOISON/un médecin/…/en cas de malaise.
	GA	Cuir glao ar IONAD NIMHE/ar dhoctúir/…mura mbraitheann tú go maith.
▼M8	HR	U slučaju zdravstvenih tegoba nazvati CENTAR ZA KONTROLU OTROVANJA/liječnika/…
▼M4	IT	Contattare un CENTRO ANTIVELENI/un medico/…./in caso di malessere.
	LV	Sazinieties ar SAINDĒŠANĀS INFORMĀCIJAS CENTRU/ārstu/.., ja jums ir slikta pašsajūta.

▼M4

P312	Jezik	
	LT	Pasijutus blogai, skambinti į APSINUODIJIMŲ KONTROLĖS IR INFORMACIJOS BIURĄ/ kreiptis į gydytoją/….
	HU	Rosszullét esetén forduljon TOXIKOLÓGIAI KÖZPONTHOZ/orvoshoz/….
	MT	Sejjaħ ĊENTRU TAL-AVVELENAMENT/tabib/…/jekk ma tħossokx f'sikktek.
	NL	Bij onwel voelen een ANTIGIFCENTRUM/ arts/… raadplegen.
	PL	W przypadku złego samopoczucia skontaktować się z OŚRODKIEM ZATRUĆ/lekarzem/…
	PT	Caso sinta indisposição, contacte um CENTRO DE INFORMAÇÃO ANTIVENENOS/médico/…
	RO	Sunați la un CENTRU DE INFORMARE TOXICOLOGICĂ/un medic/…/dacă nu vă simțiți bine.
	SK	Pri zdravotných problémoch volajte TOXIKOLOGICKÉ INFORMAČNÉ CENTRUM/lekára/…
	SL	Ob slabem počutju pokličite CENTER ZA ZASTRUPITVE/zdravnika/…/
	FI	Ota yhteys MYRKYTYSTIETOKESKUKSEEN/lääkäriin/…/jos ilmenee pahoinvointia.
	SV	Vid obehag, kontakta GIFTINFORMATIONSCENTRALEN/läkare/…

▼B

P313	Jezik	
	BG	Потърсете медицински съвет/помощ.
	ES	Consultar a un médico.
	CS	Vyhledejte lékařskou pomoc/ošetření.
	DA	Søg lægehjælp.
	DE	Ärztlichen Rat einholen/ärztliche Hilfe hinzuziehen.
	ET	Pöörduda arsti poole.
	EL	Συμβουλευθείτε/Επισκεφθείτε γιατρό.
	EN	Get medical advice/attention.
	FR	Consulter un médecin.
	GA	Faigh comhairle/cúram liachta.
▼M5		
	HR	Zatražiti savjet/pomoć liječnika.
▼B		
	IT	Consultare un medico.
	LV	Lūdziet palīdzību mediķiem.
	LT	Kreiptis į gydytoją.

▼B

P313	Jezik	
	HU	Orvosi ellátást kell kérni.
	MT	Ikkonsulta tabib.
	NL	Een arts raadplegen.
	PL	Zasięgnąć porady/zgłosić się pod opiekę lekarza.
	PT	Consulte um médico.
	RO	Consultați medicul.
	SK	Vyhľadajte lekársku pomoc/starostlivosť.
	SL	Poiščite zdravniško pomoč/oskrbo.
	FI	Hakeudu lääkäriin.
	SV	Sök läkarhjälp.

P314	Jezik	
	BG	При неразположение потърсете медицински съвет/помощ.
	ES	Consultar a un médico en caso de malestar.
	CS	Necítíte-li se dobře, vyhledejte lékařskou pomoc/ošetření.
	DA	Søg lægehjælp ved ubehag.
	DE	Bei Unwohlsein ärztlichen Rat einholen/ärztliche Hilfe hinzuziehen.
	ET	Halva enesetunde korral pöörduda arsti poole.
	EL	Συμβουλευθείτε/Επισκεφθείτε γιατρό εάν αισθανθείτε αδιαθεσία.
	EN	Get medical advice/attention if you feel unwell.
	FR	Consulter un médecin en cas de malaise.
	GA	Faigh comhairle/cúram liachta má bhraitheann tú tinn.
▼M5	HR	U slučaju zdravstvenih tegoba zatražiti savjet/pomoć liječnika.
▼B	IT	In caso di malessere, consultare un medico.
	LV	Lūdziet palīdzību mediķiem, ja jums ir slikta pašsajūta.
	LT	Pasijutus blogai, kreiptis į gydytoją.
	HU	Rosszullét esetén orvosi ellátást kell kérni.
	MT	Ikkonsulta tabib jekk ħossok ma tif laħx.
	NL	Bij onwel voelen een arts raadplegen.
	PL	W przypadku złego samopoczucia zasięgnąć porady/zgłosić się pod opiekę lekarza.

▼B

P314	Jezik	
	PT	Em caso de indisposição, consulte um médico.
	RO	Consultați medicul, dacă nu vă simțiți bine.
	SK	Ak pociťujete zdravotné problémy, vyhľadajte lekársku pomoc/starostlivosť.
	SL	Ob slabem počutju poiščite zdravniško pomoč/oskrbo.
	FI	Hakeudu lääkäriin, jos ilmenee pahoinvointia.
	SV	Sök läkarhjälp vid obehag.

P315	Jezik	
	BG	Незабавно потърсете медицински съвет/помощ.
	ES	Consultar a un médico inmediatamente.
	CS	Okamžitě vyhledejte lékařskou pomoc/ošetření.
	DA	Søg omgående lægehjælp.
	DE	Sofort ärztlichen Rat einholen/ärztliche Hilfe hinzuziehen.
	ET	Pöörduda viivitamata arsti poole.
	EL	Συμβουλευθείτε/Επισκεφθείτε αμέσως γιατρό.
	EN	Get immediate medical advice/attention.
	FR	Consulter immédiatement un médecin.
	GA	Faigh comhairle/cúram liachta láithreach.

▼M5

	HR	Hitno zatražiti savjet/pomoć liječnika.

▼B

	IT	Consultare immediatamente un medico.
	LV	Nekavējoties lūdziet palīdzību mediķiem.
	LT	Nedelsiant kreiptis į gydytoją.
	HU	Azonnal orvosi ellátást kell kérni.
	MT	Ikkonsulta tabib minnufih.
	NL	Onmiddellijk een arts raadplegen.
	PL	Natychmiast zasięgnąć porady/zgłosić się pod opiekę lekarza.
	PT	Consulte imediatamente um médico.
	RO	Consultați imediat medicul.

▼B

P315	Jezik	
	SK	Okamžite vyhľadajte lekársku pomoc/starostlivosť.
	SL	Takoj poiščite zdravniško pomoč/oskrbo.
	FI	Hakeudu välittömästi lääkäriin.
	SV	Sök omedelbart läkarhjälp.

P320	Jezik	
	BG	Спешна нужда от специализирано лечение (вж … на този етикет).
	ES	Se necesita urgentemente un tratamiento específico (ver … en esta etiqueta).
	CS	Je nutné odborné ošetření (viz … na tomto štítku).
	DA	Særlig behandling straks påkrævet (se … på denne etiket).
	DE	Besondere Behandlung dringend erforderlich (siehe … auf diesem Kennzeichnungsetikett).
	ET	Nõuab viivitamatut eriravi (vt … käesoleval etiketil).
	EL	Χρειάζεται επειγόντως ειδική αγωγή (βλέπε … στην ετικέτα).
	EN	Specific treatment is urgent (see … on this label).
	FR	Un traitement spécifique est urgent (voir … sur cette étiquette).
	GA	Tá sé práinneach go bhfaightear cóir leighis ar leith (féach … ar an lipéad seo).
▼M5	HR	Hitno je potrebna posebna liječnička obrada (vidi … na ovoj naljepnici).
▼B	IT	Trattamento specifico urgente (vedere … su questa etichetta).
	LV	Steidzami nepieciešama īpaša medicīniskā palīdzība (skat. … uz šīs etiķetes).
	LT	Būtinas skubus specialus gydymas (žr. … šioje etiketėje).
	HU	Sürgős szakellátás szükséges (lásd … a címkén).
	MT	Trattament speċifiku hu urġenti (ara … fuq din it-tikketta).
	NL	Specifieke behandeling dringend vereist (zie … op dit etiket).
	PL	Pilnie zastosować określone leczenie (patrz … na etykiecie).
	PT	É urgente um tratamento específico (ver … no presente rótulo).
	RO	Un tratament specific este urgent (a se vedea … de pe această etichetă).
	SK	Odborné ošetrenie je naliehavé (pozri … na etikete).

▼B

P320	Jezik	
	SL	Posebno zdravljenje je nujno (glejte … na tej etiketi).
	FI	Erityishoitoa tarvitaan välittömästi (katso … pakkauksen merkinnöissä).
	SV	Särskild behandling krävs omedelbart (se … på etiketten).

P321	Jezik	
	BG	Специализирано лечение (вж … на този етикет).
	ES	Se necesita un tratamiento específico (ver … en esta etiqueta).
	CS	Odborné ošetření (viz … na tomto štítku).
	DA	Særlig behandling (se … på denne etiket).
	DE	Besondere Behandlung (siehe … auf diesem Kennzeichnungsetikett).
	ET	Nõuab eriravi (vt … käesoleval etiketil).
	EL	Χρειάζεται ειδική αγωγή (βλέπε … στην ετικέτα).
	EN	Specific treatment (see … on this label).
	FR	Traitement spécifique (voir … sur cette étiquette).
	GA	Cóir liachta ar leith (féach … ar an lipéad seo).
▼M5	HR	Potrebna je posebna liječnička obrada (vidi … na ovoj naljepnici).
▼B	IT	Trattamento specifico (vedere … su questa etichetta).
	LV	Īpaša medicīniskā palīdzība (skat. … uz šīs etiķetes).
	LT	Specialus gydymas (žr. … šioje etiketėje).
	HU	Szakellátás (lásd … a címkén).
	MT	Trattament speċifiku (ara … fuq din it-tikketta).
	NL	Specifieke behandeling vereist (zie … op dit etiket).
	PL	Zastosować określone leczenie (patrz … na etykiecie).
	PT	Tratamento específico (ver … no presente rótulo).
	RO	Tratament specific (a se vedea … de pe această etichetă).
	SK	Odborné ošetrenie (pozri … na etikete).
	SL	Posebno zdravljenje (glejte … na tej etiketi).
	FI	Erityishoitoa tarvitaan (katso … pakkauksen merkinnöissä).
	SV	Särskild behandling (se … på etiketten).

▼M4

———————

▼B

P330	Jezik	
	BG	Изплакнете устата.
	ES	Enjuagarse la boca.
	CS	Vypláchněte ústa.
	DA	Skyl munden.
	DE	Mund ausspülen.
	ET	Loputada suud.
	EL	Ξεπλύνετε το στόμα.
	EN	Rinse mouth.
	FR	Rincer la bouche.
	GA	Sruthlaítear an béal.
▼M5	HR	Isprati usta.
▼B	IT	Sciacquare la bocca.
	LV	Izskalot muti.
	LT	Išskalauti burną.
	HU	A szájat ki kell öblíteni.
	MT	Laħlaħ ħalqek.
	NL	De mond spoelen.
	PL	Wypłukać usta.
	PT	Enxaguar a boca.
	RO	Clătiți gura.
	SK	Vypláchnite ústa.
	SL	Izprati usta.
	FI	Huuhdo suu.
	SV	Skölj munnen.

P331	Jezik	
	BG	НЕ предизвиквайте повръщане.
	ES	NO provocar el vómito.
	CS	NEVYVOLÁVEJTE zvracení.
	DA	Fremkald IKKE opkastning.
	DE	KEIN Erbrechen herbeiführen.
	ET	MITTE kutsuda esile oksendamist.
	EL	ΜΗΝ προκαλέσετε εμετό.
	EN	Do NOT induce vomiting.
	FR	NE PAS faire vomir.
	GA	NÁ spreagtar urlacan.
▼M5	HR	NE izazivati povraćanje.
▼B	IT	NON provocare il vomito.
	LV	NEIZRAISĪT vemšanu.
	LT	NESKATINTI vėmimo.

▼B

P331	Jezik	
	HU	TILOS hánytatni.
	MT	TIPPROVOKAX ir-remettar.
	NL	GEEN braken opwekken.
	PL	NIE wywoływać wymiotów.
	PT	NÃO provocar o vómito.
	RO	NU provocați voma.
	SK	Nevyvolávajte zvracanie.
	SL	NE izzvati bruhanja.
	FI	EI saa oksennuttaa.
	SV	Framkalla INTE kräkning.

P332	Jezik	
	BG	При поява на кожно дразнене:
	ES	En caso de irritación cutánea:
	CS	Při podráždění kůže:
	DA	Ved hudirritation:
	DE	Bei Hautreizung:
	ET	Nahaärrituse korral:
	EL	Εάν παρατηρηθεί ερεθισμός του δέρματος:
	EN	If skin irritation occurs:
	FR	En cas d'irritation cutanée:
	GA	I gcás greannú craicinn:
▼M5	HR	U slučaju nadražaja kože:
▼B	IT	In caso di irritazione della pelle:
	LV	Ja rodas ādas iekaisums:
	LT	Jeigu sudirginama oda:
	HU	Bőrirritáció esetén:
	MT	Jekk ikun hemm irritazzjoni tal-ġilda:
	NL	Bij huidirritatie:
	PL	W przypadku wystąpienia podrażnienia skóry:
	PT	Em caso de irritação cutânea:
	RO	În caz de iritare a pielii:
	SK	Ak sa prejaví podráždenie pokožky:
	SL	Če nastopi draženje kože:
	FI	Jos ilmenee ihoärsytystä:
	SV	Vid hudirritation:

P333	Jezik	
	BG	При поява на кожно дразнене или обрив на кожата:
	ES	En caso de irritación o erupción cutánea:
	CS	Při podráždění kůže nebo vyrážce:
	DA	Ved hudirritation eller udslet:

▼B

P333	Jezik	
	DE	Bei Hautreizung oder –ausschlag:
	ET	Nahaärrituse või _obe korral:
	EL	Εάν παρατηρηθεί ερεθισμός του δέρματος ή εμφανιστεί εξάνθημα:
	EN	If skin irritation or rash occurs:
	FR	En cas d'irritation ou d'éruption cutanée:
	GA	I gcás greannú nó grís craicinn:
▼M5	HR	U slučaju nadražaja ili osipa na koži:
▼B	IT	In caso di irritazione o eruzione della pelle:
	LV	Ja rodas ādas iekaisums vai izsitumi:
	LT	Jeigu sudirginama oda arba ją išberia.
	HU	Bőrirritáció vagy kiütések megjelenése esetén:
	MT	Jekk ikun hemm irritazzjoni jew raxx tal-ġilda:
	NL	Bij huidirritatie of uitslag:
	PL	W przypadku wystąpienia podrażnienia skóry lub wysypki:
	PT	Em caso de irritação ou erupção cutânea:
	RO	În caz de iritare a pielii sau de erupție cutanată:
	SK	Ak sa prejaví podráždenie pokožky alebo sa vytvoria vyrážky:
	SL	Če nastopi draženje kože ali se pojavi izpuščaj:
	FI	Jos ilmenee ihoärsytystä tai ihottumaa:
	SV	Vid hudirritation eller utslag:

P334	Jezik	
	BG	Потопете в хладка вода/сложете мокри компреси.
	ES	Sumergir en agua fresca/aplicar compresas húmedas.
	CS	Ponořte do studené vody/zabalte do vlhkého obvazu.
	DA	Skyl under koldt vand/anvend våde omslag.
	DE	In kaltes Wasser tauchen/nassen Verband anlegen.
	ET	Hoida jahedas vees/panna peale niiske kompress.
	EL	Βυθίστε σε δροσερό νερό/τυλίξτε με βρεγμένους επιδέσμους.
	EN	Immerse in cool water/wrap in wet bandages.
	FR	Rincer à l'eau fraîche/poser une compresse humide.
	GA	Tum in uisce fionnuar/cuir bréid f liuch air.
▼M5	HR	Uroniti u hladnu vodu/omotati vlažnim zavojem.
▼B	IT	Immergere in acqua fredda/avvolgere con un bendaggio umido.

▼B

P334	Jezik	
	LV	Iegremdēt vēsā ūdenī/ietīt mitros apsējos.
	LT	Įmerkti į vėsų vandenį/apvynioti šlapiais tvarsčiais.
	HU	Hideg vízzel/nedves kötéssel kell hűteni.
	MT	Daħħal f l-ilma kiesaħ/kebbeb f'faxex imxarrbin.
	NL	In koud water onderdompelen/nat verband aanbrengen.
	PL	Zanurzyć w zimnej wodzie/owinąć mokrym bandażem.
	PT	Mergulhar em água fria/aplicar compressas húmidas.
	RO	Introduceți în apă rece/acoperiți cu o compresă umedă.
	SK	Ponorte do studenej vody/obviažte mokrými obväzmi.
	SL	Potopiti v hladno vodo/zaviti v mokre povoje.
	FI	Upota kylmään veteen/kääri märkiin siteisiin.
	SV	Skölj under kallt vatten/använd våta omslag.

P335	Jezik	
	BG	Отстранете от кожата посипаните частици.
	ES	Sacudir las partículas que se hayan depositado en la piel.
	CS	Volné částice odstraňte z kůže.
	DA	Børst løse partikler bort fra huden.
	DE	Lose Partikel von der Haut abbürsten.
	ET	Pühkida lahtised osakesed nahalt maha.
	EL	Αφαιρέστε προσεκτικά τα σωματίδια που έχουν μείνει στο δέρμα.
	EN	Brush off loose particles from skin.
	FR	Enlever avec précaution les particules déposées sur la peau.
	GA	Glan cáithníní scaoilte den chraiceann.
▼M5	HR	Izmesti zaostale čestice s kože.
▼B	IT	Rimuovere le particelle depositate sulla pelle.
	LV	Noberzt no ādas nepiestiprinātās daļiņas.
	LT	Neprilipusias daleles nuvalyti nuo odos.
	HU	A bőrre lazán tapadó szemcséket óvatosan le kell kefélni.
	MT	Farfar il-frak mhux imwaħħla minn fuq il-ġilda.
	NL	Losse deeltjes van de huid afvegen.
	PL	Nie związaną pozostałość strzepnąć ze skóry.
	PT	Sacudir da pele as partículas soltas.
	RO	Îndepărtați particulele depuse pe piele.

▼B

P335	Jezik	
	SK	Z pokožky oprášte sypké čiastočky.
	SL	S krtačo odstraniti razsute delce s kože.
	FI	Poista irtohiukkaset iholta.
	SV	Borsta bort lösa partiklar från huden.

P336	Jezik	
	BG	Размразете замръзналите части в хладка вода. Не разтривайте засегнатото място.
	ES	Descongelar las partes heladas con agua tibia. No frotar la zona afectada.
	CS	Omrzlá místa ošetřete vlažnou vodou. Postižené místo netřete.
	DA	Forsigtig opvarmning af frostskadede legemsdele i lunkent vand. Gnid ikke det angrebne område.
	DE	Vereiste Bereiche mit lauwarmem Wasser auftauen. Betroffenen Bereich nicht reiben.
	ET	Sulatada külmunud piirkonnad leige veega. Kannatada saanud piirkonda mitte hõõruda.
	EL	Ξεπαγώστε τα παγωμένα μέρη με χλιαρό νερό. Μην τρίβετε την περιοχή που πάγωσε.
	EN	Thaw frosted parts with lukewarm water. Do no rub affected area.
	FR	Dégeler les parties gelées avec de l'eau tiède. Ne pas frotter les zones touchées.
	GA	Leáigh codanna sioctha le huisce alabhog. Ná cuimil an réimse lena mbaineann.
▼M5	HR	Zamrznute dijelove odmrznuti mlakom vodom. Ne trljati oštećeno mjesto.
▼B	IT	Sgelare le parti congelate usando acqua tiepida. Non sfregare la parte interessata.
	LV	Atkausēt sasalušās daļas ar remdenu ūdeni. Skarto zonu neberzt.
	LT	Prišalusias daleles atitirpinti drungnu vandeniu. Netrinti paveiktos zonos.
	HU	A fagyott részeket langyos vízzel fel kell melegíteni. Tilos az érintett terület dörzsölése.
	MT	Ħoll il-partijiet kiesħa bl-ilma fietel. Togħrokx il-parti affettwata.
	NL	Bevroren lichaamsdelen met lauw water ontdooien. Niet wrijven op de betrokken plaatsen.
	PL	Rozmrozić oszronione obszary letnią wodą. Nie trzeć oszronionego obszaru.
	PT	Derreter as zonas congeladas com água morna. Não friccionar a zona afectada.
	RO	Dezgheţaţi părţile degerate cu apă călduţă. Nu frecaţi zona afectată.

▼B

P336	Jezik	
	SK	Zmrznuté časti ošetrite vlažnou vodou. Postihnuté miesto netrite.
	SL	Zamrznjene dele odtaliti z mlačno vodo. Ne drgniti prizadetega mesta.
	FI	Sulata jäätyneet alueet haalealla vedellä. Vahingoittunutta aluetta ei saa hangata.
	SV	Värm det köldskadade området med ljummet vatten. Gnid inte det skadade området.

P337	Jezik	
	BG	При продължително дразнене на очите:
	ES	Si persiste la irritación ocular:
	CS	Přetrvává-li podráždění očí:
	DA	Ved vedvarende øjenirritation:
	DE	Bei anhaltender Augenreizung:
	ET	Kui silmade ärritus ei möödu:
	EL	Εάν δεν υποχωρεί ο οφθαλμικός ερεθισμός:
	EN	If eye irritation persists:
	FR	Si l'irritation oculaire persiste:
	GA	Má mhaireann an greannú súile:
▼M5	HR	Ako nadražaj oka ne prestaje:
▼B	IT	Se l'irritazione degli occhi persiste:
	LV	Ja acu iekaisums nepāriet:
	LT	Jei akių dirginimas nepraeina:
	HU	Ha a szemirritáció nem múlik el:
	MT	Jekk l-irritazzjoni ta' l-għajnejn tibqa':
	NL	Bij aanhoudende oogirritatie:
	PL	W przypadku utrzymywania się działania drażniącego na oczy:
	PT	Caso a irritação ocular persista:
	RO	Dacă iritarea ochilor persistă:
	SK	Ak podráždenie očí pretrváva:
	SL	Če draženje oči ne preneha:
	FI	Jos silmä-ärsytys jatkuu:
	SV	Vid bestående ögonirritation:

P338	Jezik	
	BG	Свалете контактните лещи, ако има такива и доколкото това е възможно. Продължете с изплакването.
	ES	Quitar las lentes de contacto, si lleva y resulta fácil. Seguir aclarando.

▼B

P338	Jezik	
	CS	Vyjměte kontaktní čočky, jsou-li nasazeny a pokud je lze vyjmout snadno. Pokračujte ve vyplachování.
	DA	Fjern eventuelle kontaktlinser, hvis dette kan gøres let. Fortsæt skylning.
	DE	Eventuell Vorhandene Kontaktlinsen nach Möglichkeit entfernen. Weiter ausspülen.
	ET	Eemaldada kontaktläätsed, kui neid kasutatakse ja kui neid on kerge eemaldada. Loputada veel kord.
	EL	Εάν υπάρχουν φακοί επαφής, αφαιρέστε τους, εφόσον είναι εύκολο. Συνεχίστε να ξεπλένετε.
	EN	Remove contact lenses, if present and easy to do. Continue rinsing.
	FR	Enlever les lentilles de contact si la victime en porte et si elles peuvent être facilement enlevées. Continuer à rincer.
	GA	Tóg amach na tadhall-lionsaí, más ann dóibh agus más furasta é sin a dhéanamh. Lean den sruthlú.
▼M5	HR	Ukloniti kontaktne leće ukoliko ih nosite i ako se one lako uklanjaju. Nastaviti ispiranje.
▼B	IT	Togliere le eventuali lenti a contatto se è agevole farlo. Continuare a sciacquare.
	LV	Izņemiet kontaktlēcas, ja tās ir ievietotas un to ir viegli izdarīt. Turpiniet skalot.
	LT	Išimti kontaktinius lęšius, jeigu jie yra ir jeigu lengvai galima tai padaryti. Toliau plauti akis.
	HU	Adott esetben kontaktlencsék eltávolítása, ha könnyen megoldható. Az öblítés folytatása.
	MT	Neħħi l-lentijiet tal-kuntatt, jekk ikun hemm u jkunu faċli biex tneħħihom. Kompli laħlaħ.
	NL	Contactlenzen verwijderen, indien mogelijk. Blijven spoelen.
	PL	Wyjąć soczewki kontaktowe, jeżeli są i można je łatwo usunąć. Nadal płukać.
	PT	Se usar lentes de contacto, retire-as, se tal lhe for possível. Continue a enxaguar.
	RO	Scoateți lentilele de contact, dacă este cazul și dacă acest lucru se poate face cu ușurință. Continuați să clătiți.
	SK	Ak používate kontaktné šošovky a ak je to možné, odstráňte ich. Pokračujte vo vyplachovaní.
	SL	Odstranite kontaktne leče, če jih imate in če to lahko storite brez težav. Nadaljujte z izpiranjem.
	FI	Poista piilolinssit, jos sen voi tehdä helposti. Jatka huuhtomista.
	SV	Ta ur eventuella kontaktlinser om det går lätt. Fortsätt att skölja.

▼M4

P340	Jezik	
	BG	Изведете лицето на чист въздух и го поставете в позиция, улесняваща дишането.
	ES	Transportar a la persona al aire libre y mantenerla en una posición que le facilite la respiración.
	CS	Přeneste osobu na čerstvý vzduch a ponechte ji v poloze usnadňující dýchání.
	DA	Flyt personen til et sted med frisk luft og sørg for, at vejrtrækningen lettes.
	DE	Die Person an die frische Luft bringen und für ungehinderte Atmung sorgen.
	ET	Toimetada isik värske õhu kätte ja hoida asendis, mis võimaldab kergesti hingata.
	EL	Μεταφέρετε τον παθόντα στον καθαρό αέρα και αφήστε τον να ξεκουραστεί σε στάση που διευκολύνει την αναπνοή.
	EN	Remove person to fresh air and keep comfortable for breathing.
	FR	Transporter la personne à l'extérieur et la maintenir dans une position où elle peut confortablement respirer.
	GA	Tabhair an duine amach faoin aer úr agus coinnigh é i riocht ina bhféadfadh sé anáil a tharraingt go réidh.
▼M8	HR	Premjestiti osobu na svježi zrak i postaviti ju u položaj koji olakšava disanje.
▼M4	IT	Trasportare l'infortunato all'aria aperta e mantenerlo a riposo in posizione che favorisca la respirazione.
	LV	Nogādāt cietušo svaigā gaisā un nodrošināt netraucētu elpošanu.
	LT	Išnešti nukentėjusįjį į gryną orą; jam būtina patogi padėtis, leidžianti laisvai kvėpuoti.
	HU	Az érintett személyt friss levegőre kell vinni, és olyan nyugalmi testhelyzetbe kell helyezni, hogy könnyen tudjon lélegezni.
	MT	Qiegħed lill-persuna għall-arja friska f'pożizzjoni komda biex tieħu n-nifs.
	NL	De persoon in de frisse lucht brengen en ervoor zorgen dat deze gemakkelijk kan ademen.
	PL	Wyprowadzić lub wynieść poszkodowanego na świeże powietrze i zapewnić mu warunki do swobodnego oddychania.
	PT	Retirar a pessoa para uma zona ao ar livre e mantê-la numa posição que não dificulte a respiração.
	RO	Transportați persoana la aer liber și mențineți-o într-o poziție confortabilă pentru respirație.
	SK	Presuňte osobu na čerstvý vzduch a umožnite jej pohodlne dýchať.
	SL	Prenesti osebo na svež zrak in jo pustiti v udobnem položaju, ki olajša dihanje.
	FI	Siirrä henkilö raittiiseen ilmaan ja varmista vaivaton hengitys.
	SV	Flytta personen till frisk luft och se till att andningen underlättas.

▼B

P342	Jezik	
	BG	При симптоми на затруднено дишане:
	ES	En caso de síntomas respiratorios:
	CS	Při dýchacích potížích:
	DA	Ved luftvejssymptomer:
	DE	Bei Symptomen der Atemwege:
	ET	Hingamisteede probleemide ilmnemise korral:
	EL	Εάν παρουσιάζονται αναπνευστικά συμπτώματα:
	EN	If experiencing respiratory symptoms:
	FR	En cas de symptômes respiratoires:
	GA	I gcás siomptóm riospráide:
▼M5	HR	Pri otežanom disanju:
▼B	IT	In caso di sintomi respiratori:
	LV	Ja rodas elpošanas traucējumu simptomi:
	LT	Jeigu pasireiškia respiraciniai simptomai:
	HU	Légzési problémák esetén:
	MT	Jekk tkun qed tbati minn sintomi respiratorji:
	NL	Bij ademhalingssymptomen:
	PL	W przypadku wystąpienia objawów ze strony układu oddechowego:
	PT	Em caso de sintomas respiratórios:
	RO	În caz de simptome respiratorii:
	SK	Pri sťaženom dýchaní:
	SL	Pri respiratornih simptomih:
	FI	Jos ilmenee hengitysoireita:
	SV	Vid besvär i luftvägarna:

▼M4

_____

▼B

P351	Jezik	
	BG	Промивайте внимателно с вода в продължение на няколко минути.
	ES	Aclarar cuidadosamente con agua durante varios minutos.
	CS	Několik minut opatrně oplachujte vodou.
	DA	Skyl forsigtigt med vand i f lere minutter.
	DE	Einige Minuten lang behutsam mit Wasser ausspülen.
	ET	Loputada mitme minuti jooksul ettevaatlikult veega.

▼B

P351	Jezik	
	EL	Ξεπλύνετε προσεκτικά με νερό για αρκετά λεπτά.
	EN	Rinse cautiously with water for several minutes.
	FR	Rincer avec précaution à l'eau pendant plusieurs minutes.
	GA	Sruthlaítear go faichilleach le huisce ar feadh roinnt nóiméad.
▼M5	HR	Oprezno ispirati vodom nekoliko minuta.
▼B	IT	Sciacquare accuratamente per parecchi minuti.
	LV	Uzmanīgi skalot ar ūdeni vairākas minūtes.
	LT	Atsargiai plauti vandeniu kelias minutes.
	HU	Óvatos öblítés vízzel több percen keresztül.
	MT	Laħlaħ b'attenzjoni bl-ilma għal diversi minuti.
	NL	Voorzichtig afspoelen met water gedurende een aantal minuten.
	PL	Ostrożnie płukać wodą przez kilka minut.
	PT	Enxaguar cuidadosamente com água durante vários minutos.
	RO	Clătiți cu atenție cu apă, timp de mai multe minute.
	SK	Opatrne niekoľko minút oplachujte vodou.
	SL	Previdno izpirati z vodo nekaj minut.
	FI	Huuhdo huolellisesti vedellä usean minuutin ajan.
	SV	Skölj försiktigt med vatten i flera minuter.

▼M4

P352	Jezik	
	BG	Измийте обилно с вода/…
	ES	Lavar con abundante agua/…
	CS	Omyjte velkým množstvím vody/…
	DA	Vask med rigeligt vand/…
	DE	Mit viel Wasser/…/waschen.
	ET	Pesta rohke veega/…
	EL	Πλύντε με άφθονο νερό/…
	EN	Wash with plenty of water/…
	FR	Laver abondamment à l'eau/…
	GA	Nigh le neart uisce/…
▼M8	HR	Oprati velikom količinom vode/…
▼M4	IT	Lavare abbondantemente con acqua/…
	LV	Nomazgāt ar lielu ūdens/.. daudzumu.
	LT	Plauti dideliu vandens kiekiu/…

▼M4

P352	Jezik	
	HU	Lemosás bő vízzel/….
	MT	Baħbaħ b’ħafna ilma/…
	NL	Met veel water/… wassen.
	PL	Umyć dużą ilością wody/…
	PT	Lavar abundantemente com água/…
	RO	Spălați cu multă apă/…
	SK	Umyte veľkým množstvom vody/…
	SL	Umiti z veliko vode/…
	FI	Pese runsaalla vedellä/…
	SV	Tvätta med mycket vatten/…

▼B

P353	Jezik	
	BG	Облейте кожата с вода/вземете душ.
	ES	Aclararse la piel con agua/ducharse.
	CS	Opláchněte kůži vodou/osprchujte.
	DA	Skyl/brus huden med vand.
	DE	Haut mit Wasser abwaschen/duschen.
	ET	Loputada nahka veega/loputada duši all.
	EL	Ξεπλύνετε την επιδερμίδα με νερό/στο ντους.
	EN	Rinse skin with water/shower.
	FR	Rincer la peau à l’eau/se doucher.
	GA	Sruthlaítear an craiceann le huisce/glac cithfholcadh.
▼M5	HR	Isprati kožu vodom/tuširanjem.
▼B	IT	Sciacquare la pelle/fare una doccia.
	LV	Noskalot ādu ar ūdeni/dušā.
	LT	Odą nuplauti vandeniu/čiurkšle.
	HU	A bőrt le kell öblíteni vízzel/zuhanyozás.
	MT	Laħlaħ il-ġilda bl-ilma/bix-xawer.
	NL	Huid met water afspoelen/afdouchen.
	PL	Spłukać skórę pod strumieniem wody/prysznicem.
	PT	Enxaguar a pele com água/tomar um duche.
	RO	Clătiți pielea cu apă/faceți duș.
	SK	Pokožku opláchnite vodou/sprchou.
	SL	Kožo izprati z vodo/prho.
	FI	Huuhdo/suihkuta iho vedellä.
	SV	Skölj huden med vatten/duscha.

▼B

P360	Jezik	
	BG	Незабавно облейте замърсеното облекло и кожата обилно с вода, преди да свалите дрехите.
	ES	Aclarar inmediatamente con agua abundante las prendas y la piel contaminadas antes de quitarse la ropa.
	CS	Kontaminovaný oděv a kůži okamžitě omyjte velkým množstvím vody a potom oděv odložte.
	DA	Skyl omgående tilsmudset tøj og hud med rigeligt vand, før tøjet fjernes.
	DE	Kontaminierte Kleidung und Haut sofort mit viel Wasser abwaschen und danach Kleidung ausziehen.
	ET	Saastunud rõivad ja nahk loputada viivitamata rohke veega ning alles seejärel rõivad eemaldada.
	EL	Ξεπλύνετε αμέσως τα μολυσμένα ρούχα και την επιδερμίδα με άφθονο νερό πριν αφαιρέσετε τα ρούχα.
	EN	Rinse immediately contaminated clothing and skin with plenty of water before removing clothes.
	FR	Rincer immédiatement et abondamment avec de l'eau les vêtements contaminés et la peau avant de les enlever.
	GA	Sruthlaítear éadaí éillithe agus an craiceann láithreach le neart uisce sula mbaineann an duine na héadaí de.
▼M5	HR	Odmah isprati zagađenu odjeću i kožu velikom količinom vode prije uklanjanja odjeće.
▼B	IT	Sciacquare immediatamente e abbondantemente gli indumenti contaminati e la pelle prima di togliersi gli indumenti.
	LV	Nekavējoties noskalot piesārņoto apģērbu un skarto ādu ar lielu daudzumu ūdens pirms apģērba novilkšanas.
	LT	Prieš nuvelkant užterštus drabužius, nedelsiant juos ir odą nuplauti dideliu kiekiu vandens.
	HU	A ruhák levetése előtt a szennyezett ruházatot és a bőrt bő vízzel azonnal le kell öblíteni.
	MT	Laħlaħ mall-ewwel l-ilbies ikkontaminat u l-ġilda b'ħafna ilma qabel ma tneħħi l-ilbies.
	NL	Verontreinigde kleding en huid onmiddellijk met veel water afspoelen en pas daarna kleding uittrekken.
	PL	Natychmiast spłukać zanieczyszczoną odzież i skórę dużą ilością wody przed zdjęciem odzieży.
	PT	Enxaguar imediatamente com muita água a roupa e a pele contaminadas antes de se despir.

▼B

P360	Jezik	
	RO	Clătiți imediat îmbrăcămintea contaminată și pielea cu multă apă, înainte de scoaterea îmbrăcămintei.
	SK	Kontaminovaný odev a pokožku ihneď opláchnite veľkým množstvom vody a potom odev odstráňte.
	SL	Takoj izprati kontaminirana oblačila in kožo z veliko vode pred odstranitvijo oblačil.
	FI	Huuhdo saastunut vaatetus ja iho välittömästi runsaalla vedellä ennen vaatetuksen riisumista.
	SV	Skölj genast nedstänkta kläder och hud med mycket vatten innan du tar av dig kläderna.

▼M4

P361	Jezik	
	BG	Незабавно свалете цялото замърсено облекло.
	ES	Quitar inmediatamente todas las prendas contaminadas.
	CS	Veškeré kontaminované části oděvu okamžitě svlékněte.
	DA	Alt tilsmudset tøj tages straks af.
	DE	Alle kontaminierten Kleidungsstücke sofort ausziehen.
	ET	Võtta viivitamata seljast kõik saastunud rõivad.
	EL	Βγάλτε αμέσως όλα τα μολυσμένα ρούχα.
	EN	Take off immediately all contaminated clothing.
	FR	Enlever immédiatement tous les vêtements contaminés.
	GA	Bain díot láithreach na héadaí éillithe go léir.
▼M8	HR	Odmah skinuti svu zagađenu odjeću.
▼M4	IT	Togliere immediatamente tutti gli indumenti contaminati.
	LV	Novilkt nekavējoties visu piesārņoto apģērbu.
	LT	Nedelsiant nuvilkti visus užterštus drabužius.
	HU	Az összes szennyezett ruhadarabot azonnal le kell vetni.
	MT	Neħħi minnufih il-ħwejjeg kontaminati kollha.
	NL	Verontreinigde kleding onmiddellijk uittrekken.
	PL	Natychmiast zdjąć całą zanieczyszczoną odzież.
	PT	Retirar imediatamente toda a roupa contaminada.
	RO	Scoateți imediat toată îmbrăcămintea contaminată.
	SK	Všetky kontaminované časti odevu okamžite vyzlečte.
	SL	Takoj sleči vsa kontaminirana oblačila.
	FI	Riisu saastunut vaatetus välittömästi.
	SV	Ta omedelbart av alla nedstänkta kläder.

▼M4

P362	Jezik	
	BG	Свалете замърсеното облекло.
	ES	Quitar las prendas contaminadas.
	CS	Kontaminovaný oděv svlékněte.
	DA	Alt tilsmudset tøj tages af.
	DE	Kontaminierte Kleidung ausziehen.
	ET	Võtta saastunud rõivad seljast.
	EL	Βγάλτε τα μολυσμένα ρούχα.
	EN	Take off contaminated clothing.
	FR	Enlever les vêtements contaminés.
	GA	Bain díot aon éadaí éillithe.
▼M8	HR	Skinuti zagađenu odjeću.
▼M4	IT	Togliere gli indumenti contaminati.
	LV	Novilkt piesārņoto apģērbu.
	LT	Nuvilkti užterštus drabužius.
	HU	A szennyezett ruhadarabot le kell vetni.
	MT	Neħħi l-ħwejjeġ kontaminati.
	NL	Verontreinigde kleding uittrekken.
	PL	Zdjąć zanieczyszczoną odzież.
	PT	Retirar a roupa contaminada.
	RO	Scoateți îmbrăcămintea contaminată.
	SK	Kontaminovaný odev vyzlečte.
	SL	Sleči kontaminirana oblačila.
	FI	Riisu saastunut vaatetus.
	SV	Ta av nedstänkta kläder.

▼B

P363	Jezik	
	BG	Изперете замърсеното облекло преди повторна употреба.
	ES	Lavar las prendas contaminadas antes de volver a usarlas.
	CS	Kontaminovaný oděv před opětovným použitím vyperte.
	DA	Tilsmudset tøj skal vaskes, før det kan anvendes igen.
	DE	Kontaminierte Kleidung vor erneutem Tragen waschen.
	ET	Saastunud rõivad enne järgmist kasutamist pesta.
	EL	Πλύνετε τα μολυσμένα ενδύματα πριν τα ξαναχρησιμοποιήσετε.
	EN	Wash contaminated clothing before reuse.
	FR	Laver les vêtements contaminés avant réutilisation.

▼B

P363	Jezik	
	GA	Nigh éadaí éillithe sula ndéanfar iad a athúsáid.
▼M5	HR	Oprati zagađenu odjeću prije ponovne uporabe.
▼B	IT	Lavare gli indumenti contaminati prima di indossarli nuovamente.
	LV	Pirms atkārtotas lietošanas piesārņoto apģērbu izmazgāt.
	LT	Užterštus drabužius išskalbti prieš vėl juos apsivelkant.
	HU	A szennyezett ruhát újbóli használat előtt ki kell mosni.
	MT	Aħsel il-ħwejjeġ kontaminati qabel terġa' tużahom.
	NL	Verontreinigde kleding wassen alvorens deze opnieuw te gebruiken.
	PL	Wyprać zanieczyszczoną odzież przed ponownym użyciem.
	PT	Lavar a roupa contaminada antes de a voltar a usar.
	RO	Spălați îmbracămintea contaminată, înainte de reutilizare.
	SK	Kontaminovaný odev pred ďalším použitím vyperte.
	SL	Kontaminirana oblačila oprati pred ponovno uporabo.
	FI	Pese saastunut vaatetus ennen uudelleenkäyttöä.
	SV	Nedstänkta kläder ska tvättas innan de används igen.

▼M4

P364	Jezik	
	BG	И го изперете преди повторна употреба.
	ES	Y lavarlas antes de volver a usarlas.
	CS	A před opětovným použitím vyperte.
	DA	Og vaskes inden genanvendelse.
	DE	Und vor erneutem Tragen waschen.
	ET	Ja pesta enne korduskasutust.
	EL	Και πλύντε τα πριν τα ξαναχρησιμοποιήσετε.
	EN	And wash it before reuse.
	FR	Et les laver avant réutilisation.
	GA	Agus nigh iad sula ndéanfar iad a athúsáid.
▼M8	HR	I oprati je prije ponovne uporabe.
▼M4	IT	E lavarli prima di indossarli nuovamente.
	LV	Un pirms atkārtotas lietošanas izmazgāt.
	LT	Taip pat išskalbti prieš vėl apsivelkant.

▼M4

P364	Jezik	
	HU	És újbóli használat előtt ki kell mosni.
	MT	U aħslu qabel terġa’ tużah.
	NL	En wassen alvorens deze opnieuw te gebruiken.
	PL	I wyprać przed ponownym użyciem.
	PT	E lavar antes de voltar a usar.
	RO	Şi spălaţi înainte de reutilizare.
	SK	A pred ďalším použitím vyperte.
	SL	In jih oprati pred ponovno uporabo.
	FI	Ja pese ennen uudelleenkäyttöä.
	SV	Och tvätta dem innan de används igen.

▼B

P370	Jezik	
	BG	При пожар:
	ES	En caso de incendio:
	CS	V případě požáru:
	DA	Ved brand:
	DE	Bei Brand:
	ET	Tulekahju korral:
	EL	Σε περίπτωση πυρκαγιάς:
	EN	In case of fire:
	FR	En cas d’incendie:
	GA	I gcás dóiteáin:

▼M5

	HR	U slučaju požara:

▼B

	IT	In caso di incendio:
	LV	Ugunsgrēka gadījumā:
	LT	Gaisro atveju:
	HU	Tűz esetén:
	MT	F’każ ta’ nar:
	NL	In geval van brand:
	PL	W przypadku pożaru:
	PT	Em caso de incêndio:
	RO	În caz de incendiu:

▼B

P370	Jezik	
	SK	V prípade požiaru:
	SL	Ob požaru:
	FI	Tulipalon sattuessa:
	SV	Vid brand:

P371	Jezik	
	BG	При голям пожар и значителни количества:
	ES	En caso de incendio importante y en grandes cantidades:
	CS	V případě velkého požáru a velkého množství:
	DA	Ved større brand og store mængder:
	DE	Bei Großbrand und großen Mengen:
	ET	Suure tulekahju korral ning kui on tegemist suurte kogustega:
	EL	Σε περίπτωση σοβαρής πυρκαγιάς και εάν πρόκειται για μεγάλες ποσότητες:
	EN	In case of major fire and large quantities:
	FR	En cas d'incendie important et s'il s'agit de grandes quantités:
	GA	I gcás mórdhóiteáin agus má tá cainníochtaí móra i gceist:
▼M5	HR	U slučaju velikog požara i velikih količina:
▼B	IT	In caso di incendio grave e di quantità rilevanti:
	LV	Ugunsgrēka un lielu apjomu gadījumā:
	LT	Didelio gaisro ir didelių kiekių atveju:
	HU	Nagyobb tűz és nagy mennyiség esetén:
	MT	F'każ ta' nar kbir u kwantitajiet kbar:
	NL	In geval van grote brand en grote hoeveelheden:
	PL	W przypadku poważnego pożaru i dużych ilości:
	PT	Em caso de incêndio importante e de grandes quantidades:
	RO	În caz de incendiu de proporții și de cantități mari de produs:
	SK	V prípade veľkého požiaru a veľkého množstva:
	SL	Ob velikem požaru in velikih količinah:
	FI	Jos tulipalo ja ainemäärät ovat suuret:
	SV	Vid större brand och stora mängder:

P372	Jezik	
	BG	Опасност от експлозия при пожар.
	ES	Riesgo de explosión en caso de incendio.

▼B

P372	Jezik	
	CS	Nebezpečí výbuchu v případě požáru.
	DA	Eksplosionsfare ved brand.
	DE	Explosionsgefahr bei Brand.
	ET	Tulekahju korral plahvatusoht.
	EL	Κίνδυνος έκρηξης σε περίπτωση πυρκαγιάς.
	EN	Explosion risk in case of fire.
	FR	Risque d'explosion en cas d'incendie.
	GA	Baol pléasctha i gcás dóiteáin.
▼M5	HR	Opasnost od eksplozije u slučaju požara.
▼B	IT	Rischio di esplosione in caso di incendio.
	LV	Eksplozijas risks ugunsgrēka gadījumā:
	LT	Sprogimo pavojus gaisro atveju.
	HU	Tűz esetén robbanásveszély.
	MT	Riskju ta' splużjoni f'każ ta' nar.
	NL	Ontploffingsgevaar in geval van brand.
	PL	Ryzyko wybuchu w razie pożaru.
	PT	Risco de explosão em caso de incêndio.
	RO	Risc de explozie în caz de incendiu.
	SK	V prípade požiaru hrozí riziko výbuchu.
	SL	Nevarnost eksplozije ob požaru.
	FI	Tulipalon sattuessa räjähdysvaara.
	SV	Explosionsrisk vid brand.

P373	Jezik	
	BG	НЕ се опитвайте да гасите пожара, ако огънят наближи експлозиви.
	ES	NO luchar contra el incendio cuando el fuego llega a los explosivos.
	CS	Požár NEHASTE, dostane-li se k výbušninám.
	DA	BEKÆMP IKKE branden, hvis denne når eksplosiverne.
	DE	KEINE Brandbekämpfung, wenn das Feuer explosive Stoffe/Gemische/Erzeugnisse erreicht.
	ET	Kui tuli jõuab lõhkeaineteni, MITTE teha kustutustöid.
	EL	ΜΗΝ προσπαθείτε να σβήσετε την πυρκαγιά, όταν η φωτιά πλησιάζει σε εκρηκτικά.
	EN	DO NOT fight fire when fire reaches explosives.
	FR	NE PAS combattre l'incendie lorsque le feu atteint les explosifs.
	GA	NÁ DÉAN an dóiteán a chomhrac má shroicheann sé pléascáin.

▼B

P373	Jezik	
▼M5	HR	NE gasiti vatru kada plamen može zahvatiti eksplozive.
▼B	IT	NON utilizzare mezzi estinguenti se l'incendio raggiunge materiali esplosivi.
	LV	NECENSTIES dzēst ugunsgrēku, ja uguns piekļūst sprādzienbīstamām vielām.
	LT	NEGESINTI gaisro, jeigu ugnis pasiekia sprogmenis.
	HU	TILOS a tűz oltása, ha az robbanóanyagra átterjedt.
	MT	TIPPRUVAX TITFI n-nar meta n-nar jilħaq l-isplussivi.
	NL	NIET blussen wanneer het vuur de ontplofbare stoffen bereikt.
	PL	NIE gasić pożaru, jeżeli ogień dosięgnie materiały wybuchowe
	PT	Se o fogo atingir os explosivos, NÃO tentar combatê-lo.
	RO	NU încercați să stingeți incendiul atunci când focul a ajuns la explozivi.
	SK	Požiar NEHASTE, ak sa oheň priblížil k výbušninám.
	SL	NE gasiti, ko ogenj doseže eksploziv.
	FI	Tulta EI SAA yrittää sammuttaa sen saavutettua räjähteet.
	SV	Försök INTE bekämpa branden när den når explosiva varor.

P374	Jezik	
	BG	Гасете пожара с обичайните предпазни мерки от разумно разстояние.
	ES	Luchar contra el incendio desde una distancia razonable, tomando las precauciones habituales.
	CS	Haste z přiměřené vzdálenosti a dodržujte běžná opatření.
	DA	Træf normale foranstaltninger mod brand og bekæmp den på en fornuftig afstand.
	DE	Brandbekämpfung mit üblichen Vorsichtsmaßnahmen aus angemessener Entfernung.
	ET	Kustutustöid teha tavaliste ettevaatusabinõudega ja mõistlikust kaugusest.
	EL	Προσπαθήστε να σβήσετε την πυρκαγιά λαμβάνοντας τις κατάλληλες προφυλάξεις και από εύλογη απόσταση.
	EN	Fight fire with normal precautions from a reasonable distance.
	FR	Combattre l'incendie à distance en prenant les précautions normales.

▼B

P374	Jezik	
	GA	Déan na gnáth-réamhchúraimí chun an dóiteán a chomhrac gan a bheith níos gaire dó ná mar atá réasúnta.
▼M5	HR	Gasiti vatru uz odgovarajući oprez s primjerene udaljenosti.
▼B	IT	Utilizzare i mezzi estinguenti con le precauzioni abituali a distanza ragionevole.
	LV	Dzēst ugunsgrēku, ņemot vērā parastos drošības nosacījumus un no saprātīga attāluma.
	LT	Gaisrą gesinti laikantis įprastinio atsargumo pakankamu atstumu.
	HU	Tűzoltás megfelelő távolságból a szokásos óvintézkedések betartásával.
	MT	Itfi n-nar bil-prekawzjonijiet normali minn distanza raġonevoli.
	NL	Met normale voorzorgen vanaf een redelijke afstand blussen.
	PL	Gasić pożar z rozsądnej odległości z zachowaniem zwykłych środków ostrożności.
	PT	Combater o incêndio tomando as precauções normais e a partir de uma distância razoável.
	RO	Stingeți incendiul de la o distanță rezonabilă, luând măsuri normale de precauție.
	SK	Požiar haste z primeranej vzdialenosti pri dodržiavaní bežných bezpečnostných opatrení.
	SL	Gasiti z običajno previdnostjo in s primerne razdalje.
	FI	Sammuta palo kohtuullisen välimatkan päästä tavanomaisin varotoimin.
	SV	Bekämpa branden på vanligt sätt på behörigt avstånd.

P375	Jezik	
	BG	Гасете пожара от разстояние поради опасност от експлозия.
	ES	Luchar contra el incendio a distancia, dado el riesgo de explosión.
	CS	Kvůli nebezpečí výbuchu haste z dostatečné vzdálenosti.
	DA	Bekæmp branden på afstand på grund af eksplosionsfare.
	DE	Wegen Explosionsgefahr Brand aus der Entfernung bekämpfen.
	ET	Plahvatusohu tõttu teha kustutustöid eemalt.
	EL	Προσπαθήστε να σβήσετε την πυρκαγιά από απόσταση, επειδή υπάρχει κίνδυνος έκρηξης.
	EN	Fight fire remotely due to the risk of explosion.

▼B

P375	Jezik	
	FR	Combattre l'incendie à distance à cause du risque d'explosion.
	GA	Téigh i gcianghleic leis an dóiteán mar gheall ar an mbaol pléasctha.
▼M5	HR	Gasiti s veće udaljenosti zbog opasnosti od eksplozije.
▼B	IT	Rischio di esplosione. Utilizzare i mezzi estinguenti a grande distanza.
	LV	Dzēst ugunsgrēku no attāluma eksplozijas riska dēļ.
	LT	Gaisrą gesinti iš toli dėl sprogimo pavojaus.
	HU	A tűz oltását robbanásveszély miatt távolból kell végezni.
	MT	Itfi n-nar mill-bogħod minħabba r-riskju ta' splużjoni.
	NL	Op afstand blussen omwille van ontploffingsgevaar.
	PL	Z powodu ryzyka wybuchu gasić pożar z odległości.
	PT	Combater o incêndio à distância, devido ao risco de explosão.
	RO	Stingeți incendiul de la distanță din cauza pericolului de explozie.
	SK	Z dôvodu nebezpečenstva výbuchu požiar haste z diaľky.
	SL	Gasiti z večje razdalje zaradi nevarnosti eksplozije.
	FI	Sammuta palo etäältä räjähdysvaaran takia.
	SV	Bekämpa branden på avstånd på grund av explosionsrisken.

P376	Jezik	
	BG	Спрете теча, ако е безопасно.
	ES	Detener la fuga, si no hay peligro en hacerlo.
	CS	Zastavte únik, můžete-li tak učinit bez rizika.
	DA	Stands lækagen, hvis dette er sikkert.
	DE	Undichtigkeit beseitigen, wenn gefahrlos möglich.
	ET	Leke peatada, kui seda on võimalik teha ohutult.
	EL	Σταματήστε τη διαρροή, εφόσον δεν υπάρχει κίνδυνος.
	EN	Stop leak if safe to do so.
	FR	Obturer la fuite si cela peut se faire sans danger.
	GA	Cuir stop leis an sceitheadh má tá sé sábháilte é sin a dhéanamh.

▼B

P376	Jezik	
▼M5	HR	Ako je sigurno, zaustaviti istjecanje.
▼B	IT	Bloccare la perdita se non c'è pericolo.
	LV	Apstādināt noplūdi, ja to var izdarīt drošā veidā.
	LT	Sustabdyti nuotėkį, jeigu galima saugiai tai padaryti.
	HU	Meg kell szüntetni a szivárgást, ha ez biztonságosan megtehető.
	MT	Waqqaf it-tnixxija jekk ma jkunx hemm periklu.
	NL	Het lek dichten als dat veilig gedaan kan worden.
	PL	Jeżeli jest to bezpieczne zahamować wyciek.
	PT	Deter a fuga se tal puder ser feito em segurança.
	RO	Opriți scurgerea, dacă acest lucru se poate face în siguranță.
	SK	Zastavte únik, ak je to bezpečné.
	SL	Zaustaviti puščanje, če je varno.
	FI	Sulje vuoto, jos sen voi tehdä turvallisesti.
	SV	Stoppa läckan om det kan göras på ett säkert sätt.

P377	Jezik	
	BG	Пожар от изтекъл газ: Не гасете освен при възможност за безопасно отстраняване на теча.
	ES	Fuga de gas en llamas: No apagar, salvo si la fuga puede detenerse sin peligro.
	CS	Požár unikajícího plynu: Nehaste, nelze-li únik bezpečně zastavit.
	DA	Brand fra udsivende gas: Sluk ikke, medmindre det er sikkert at stoppe lækagen.
	DE	Brand von ausströmendem Gas: Nicht löschen, bis Undichtigkeit gefahrlos beseitigt werden kann.
	ET	Lekkiva gaasi põlemise korral mitte kustutada, välja arvatud juhul, kui leket on võimalik ohutult peatada.
	EL	Διαρροή φλεγόμενου αερίου: Μην την σβήσετε, εκτός εάν μπορείτε να σταματήσετε τη διαρροή χωρίς κίνδυνο.
	EN	Leaking gas fire: Do not extinguish, unless leak can be stopped safely.
	FR	Fuite de gaz enflammé: Ne pas éteindre si la fuite ne peut pas être arrêtée sans danger.

▼B

P377	Jezik	
	GA	Tine gháis ag sceitheadh: Ná múch, mura i ndán agus gur féidir stop a chur leis an sceitheadh go sábháilte.
▼M5	HR	Požar zbog istjecanja plina: ne gasiti ako nije moguće sa sigurnošću zaustaviti istjecanje.
▼B	IT	In caso d'incendio dovuto a perdita di gas, non estinguere a meno che non sia possibile bloccare la perdita senza pericolo.
	LV	Degšanas gāzes noplūde: Nedzēst, ja vien noplūdi var apstādināt drošā veidā.
	LT	Dujų nuotėkio sukeltas gaisras: Negesinti, nebent nuotėkį būtų galima saugiai sustabdyti.
	HU	Égő szivárgó gáz: Csak akkor szabad a tüzet oltani, ha a szivárgás biztonságosan megszüntethető.
	MT	Tnixxija ta' gass tan-nar: Tippruvax titfiha, sakemm it-tnixxija ma tkunx tista' titwaqqaf bla periklu.
	NL	Brand door lekkend gas: niet blussen, tenzij het lek veilig gedicht kan worden.
	PL	W przypadku płonięcia wyciekającego gazu: Nie gasić, jeżeli nie można bezpiecznie zahamować wycieku.
	PT	Incêndio por fuga de gás: não apagar, a menos que se possa deter a fuga em segurança.
	RO	Incendiu cauzat de o scurgere de gaz: nu încercați să stingeți, decât dacă scurgerea poate fi oprită în siguranță.
	SK	Požiar unikajúceho plynu: Nehaste, pokiaľ únik nemožno bezpečne zastaviť.
	SL	Požar zaradi uhajanja plina: Ne gasiti, če puščanja ni mogoče varno zaustaviti.
	FI	Vuotavasta kaasusta johtuva palo: Ei saa sammuttaa, jollei vuotoa voida pysäyttää turvallisesti.
	SV	Läckande gas som brinner: Försök inte släcka branden om inte läckan kan stoppas på ett säkert sätt.

▼M4

P378	Jezik	
	BG	Използвайте…, за да загасите.
	ES	Utilizar… para la extinción.
	CS	K uhašení použijte…
	DA	Anvend…til brandslukning.

▼M4

P378	Jezik	
	DE	… zum Löschen verwenden.
	ET	Kustutamiseks kasutada…
	EL	Χρησιμοποιείστε… για να κατασβήσετε.
	EN	Use… to extinguish.
	FR	Utiliser… pour l'extinction.
	GA	Úsáid … le haghaidh múchta.
▼M8	HR	Za gašenje rabiti …
▼M4	IT	Utilizzare….per estinguere.
	LV	Dzēšanai izmantojiet ….
	LT	Gesinimui naudoti …
	HU	Oltásra …használandó.
	MT	Uża… biex titfi.
	NL	Blussen met …
	PL	Użyć… do gaszenia.
	PT	Para extinguir utilizar….
	RO	A se utiliza… pentru a stinge.
	SK	Na hasenie použite…
	SL	Za gašenje se uporabi…
	FI	Käytä palon sammuttamiseen…
	SV	Släck med…

▼B

P380	Jezik	
	BG	Евакуирайте зоната.
	ES	Evacuar la zona.
	CS	Vykliďte _roctor.
	DA	Evakuer området.
	DE	Umgebung räumen.
	ET	Ala evakueerida.
	EL	Εκκενώστε την περιοχή.
	EN	Evacuate area.
	FR	Évacuer la zone.
	GA	Aslonnaigh gach duine as an limistéar.
▼M5	HR	Evakuirati područje.
▼B	IT	Evacuare la zona.
	LV	Evakuēt zonu.
	LT	Evakuoti zoną.
	HU	A területet ki kell üríteni.
	MT	Evakwa ż-żona.

▼B

P380	Jezik	
	NL	Evacueren.
	PL	Ewakuować teren.
	PT	Evacuar a zona.
	RO	Evacuați zona.
	SK	Priestory evakuujte.
	SL	Izprazniti območje.
	FI	Evakuoi alue.
	SV	Utrym området.

P381	Jezik	
	BG	Премахнете всички източници на запалване, ако е безопасно.
	ES	Eliminar todas las fuentes de ignición si no hay peligro en hacerlo.
	CS	Odstraňte všechny zdroje zapálení, můžete-li tak učinit bez rizika.
	DA	Fjern alle antændelseskilder, hvis dette kan gøres sikkert.
	DE	Alle Zündquellen entfernen, wenn gefahrlos möglich.
	ET	Eemaldada kõik süüteallikad, kui seda on võimalik teha ohutult.
	EL	Απομακρύνετε τις πηγές ανάφλεξης, εάν αυτό μπορεί να γίνει χωρίς κίνδυνο.
	EN	Eliminate all ignition sources if safe to do so.
	FR	Éliminer toutes les sources d'ignition si cela est faisable sans danger.
	GA	Díothaigh gach foinse adhainte, má tá sé sábháilte é sin a dhéanamh.
▼M5	HR	Ukloniti sve izvore paljenja ukoliko je to moguće sigurno učiniti.
▼B	IT	Eliminare ogni fonte di accensione se non c'è pericolo.
	LV	Novērst visus uzliesmošanas avotus, ja to var izdarīt droši.
	LT	Pašalinti visus uždegimo šaltinius, jeigu galima saugiai tai padaryti.
	HU	Meg kell szüntetni az összes gyújtóforrást, ha ez biztonságosan megtehető.
	MT	Elimina s-sorsi kollha li jqabbdu sakemm ma jkunx perikoluż li tagħmel dan.
	NL	Alle ontstekingsbronnen wegnemen als dat veilig gedaan kan worden.
	PL	Wyeliminować wszystkie źródła zapłonu, jeżeli jest to bezpieczne.
	PT	Eliminar todas as fontes de ignição se tal puder ser feito em segurança.

▼B

P381	Jezik	
	RO	Eliminați toate sursele de aprindere, dacă acest lucru se poate face în siguranță.
	SK	Ak je to bezpečné, odstráňte všetky zdroje zapálenia.
	SL	Odstraniti vse vire vžiga, če je varno.
	FI	Poista kaikki sytytyslähteet, jos sen voi tehdä turvallisesti.
	SV	Avlägsna alla antändningskällor om det kan göras på ett säkert sätt.

P390	Jezik	
	BG	Попийте разлятото, за да се предотвратят материални вреди.
	ES	Absorber el vertido para que no dañe otros materiales.
	CS	Uniklý produkt absorbujte, aby se zabránilo materiálním škodám.
	DA	Absorber udslip for at undgå materielskade.
	DE	Verschüttete Mengen aufnehmen, um Materialschäden zu vermeiden.
	ET	Mahavoolanud toode absorbeerida, et see ei kahjustaks teisi materjale.
	EL	Σκουπίστε τη χυμένη ποσότητα για να προλάβετε υλικές ζημιές.
	EN	Absorb spillage to prevent material damage.
	FR	Absorber toute substance répandue pour éviter qu'elle attaque les matériaux environnants.
	GA	Ionsúigh doirteadh chun damáiste d'ábhar a chosc.
▼M5	HR	Apsorbirati proliveno kako bi se spriječila materijalna šteta.
▼B	IT	Assorbire la fuoriuscita per evitare danni materiali.
	LV	Uzsūkt izšļakstījumus, lai novērstu materiālus zaudējumus.
	LT	Absorbuoti išsiliejusią medžiagą, siekiant išvengti materialinės žalos.
	HU	A kiömlött anyagot fel kell itatni a körülvevő anyagok károsodásának megelőzése érdekében.
	MT	Assorbi t-tixrid biex tipprevjeni ħsara fil-materjal.
	NL	Gelekte/gemorste stof opnemen om materiële schade te vermijden.
	PL	Usunąć wyciek, aby zapobiec szkodom materialnym.
	PT	Absorver o produto derramado a fim de evitar danos materiais.

▼B

P390	Jezik	
	RO	Absorbiți scurgerile de produs, pentru a nu afecta materialele din apropiere.
	SK	Absorbujte uniknutý produkt, aby sa zabránilo materiálnym škodám.
	SL	Odpraviti razlitje, da se prepreči materialna škoda.
	FI	Imeytä valumat vahinkojen estämiseksi.
	SV	Sug upp spill för att undvika materiella skador.

P391	Jezik	
	BG	Съберете разлятото.
	ES	Recoger el vertido.
	CS	Uniklý produkt seberte.
	DA	Udslip opsamles.
	DE	Verschüttete Mengen aufnehmen.
	ET	Mahavoolanud toode kokku koguda.
	EL	Μαζέψτε τη χυμένη ποσότητα.
	EN	Collect spillage.
	FR	Recueillir le produit répandu.
	GA	Bailigh doirteadh.
▼M5	HR	Sakupiti proliveno/rasuto.
▼B	IT	Raccogliere il materiale fuoriuscito.
	LV	Savākt izšļakstīto šķidrumu.
	LT	Surinkti ištekėjusią medžiagą.
	HU	A kiömlött anyagot össze kell gyűjteni.
	MT	Iġbor it-tixrid.
	NL	Gelekte/gemorste stof opruimen.
	PL	Zebrać wyciek.
	PT	Recolher o produto derramado.
	RO	Colectați scurgerile de produs.
	SK	Zozbierajte uniknutý produkt.
	SL	Prestreči razlito tekočino.
	FI	Valumat on kerättävä.
	SV	Samla upp spill.

▼M4

P301 + P310	Jezik	
	BG	ПРИ ПОГЛЪЩАНЕ: Незабавно се обадете в ЦЕНТЪР ПО ТОКСИКОЛОГИЯ/на лекар/…
	ES	EN CASO DE INGESTIÓN: Llamar inmediatamente a un CENTRO DE TOXICOLOGÍA/ médico/…
	CS	PŘI POŽITÍ: Okamžitě volejte TOXIKOLOGICKÉ INFORMAČNÍ STŘEDISKO/lékaře/….
	DA	I TILFÆLDE AF INDTAGELSE: Ring omgående til en GIFTINFORMATION/læge/…
	DE	BEI VERSCHLUCKEN: Sofort GIFTINFORMATIONSZENTRUM/Arzt/…/anrufen.
	ET	ALLANEELAMISE KORRAL: võtta viivitamata ühendust MÜRGISTUSTEABEKESKUSE/arstiga…
	EL	ΣΕ ΠΕΡΙΠΤΩΣΗ ΚΑΤΑΠΟΣΗΣ: καλέστε αμέσως το ΚΕΝΤΡΟ ΔΗΛΗΤΗΡΙΑΣΕΩΝ/γιατρό/…
	EN	IF SWALLOWED: Immediately call a POISON CENTER/doctor/…
	FR	EN CAS D'INGESTION: Appeler immédiatement un CENTRE ANTIPOISON/un médecin/…
	GA	MÁ SHLOGTAR: Cuir glao láithreach ar IONAD NIMHE/ar dhoctúir/…

▼M8

	HR	AKO SE PROGUTA: odmah nazvati CENTAR ZA KONTROLU OTROVANJA/liječnika/…

▼M4

	IT	IN CASO DI INGESTIONE: contattare immediatamente un CENTRO ANTIVELENI/un medico/…
	LV	NORĪŠANAS GADĪJUMĀ: Nekavējoties sazinieties ar SAINDĒŠANĀS INFORMĀCIJAS CENTRU/ārstu/…
	LT	PRARIJUS: nedelsiant skambinti į APSINUODIJIMŲ KONTROLĖS IR INFORMACIJOS BIURĄ/kreiptis į gydytoją/…
	HU	LENYELÉS ESETÉN: Azonnal forduljon TOXIKOLÓGIAI KÖZPONTHOZ/orvoshoz/….
	MT	JEKK JINBELA': Sejjaħ minnufih ĊENTRU TAL-AVVELENAMENT/tabib/…
	NL	NA INSLIKKEN: onmiddellijk een ANTIGIFCENTRUM/arts/… raadplegen.
	PL	W PRZYPADKU POŁKNIĘCIA: Natychmiast skontaktować się z OŚRODKIEM ZATRUĆ/lekarzem/…
	PT	EM CASO DE INGESTÃO: contacte imediatamente um CENTRO DE INFORMAÇÃO ANTIVENENOS/médico/…
	RO	ÎN CAZ DE ÎNGHIȚIRE: sunați imediat la un CENTRU DE INFORMARE TOXICOLOGICĂ/un medic/…
	SK	PO POŽITÍ: Okamžite volajte TOXIKOLOGICKÉ INFORMAČNÉ CENTRUM/lekára/…

▼M4

P301 + P310	Jezik	
	SL	PRI ZAUŽITJU: Takoj pokličite CENTER ZA ZASTRUPITVE/zdravnika/…
	FI	JOS KEMIKAALIA ON NIELTY: Ota välittömästi yhteys MYRKYTYSTIETOKESKUKSEEN/lääkäriin/…
	SV	VID FÖRTÄRING: Kontakta genast GIFTINFORMATIONSCENTRALEN/läkare/…

P301 + P312	Jezik	
	BG	ПРИ ПОГЛЪЩАНЕ: При неразположение се обадете в ЦЕНТЪР ПО ТОКСИКОЛОГИЯ/на лекар/…
	ES	EN CASO DE INGESTIÓN: Llamar a un CENTRO DE TOXICOLOGÍA/médico/…/si la persona se encuentra mal.
	CS	PŘI POŽITÍ: Necítíte-li se dobře, volejte TOXIKOLOGICKÉ INFORMAČNÍ STŘEDISKO/lékaře/…
	DA	I TILFÆLDE AF INDTAGELSE: I tilfælde af ubehag, ring til en GIFTINFORMATION/læge/…/
	DE	BEI VERSCHLUCKEN: Bei Unwohlsein GIFTINFORMATIONSZENTRUM/Arzt/…/anrufen.
	ET	ALLANEELAMISE KORRAL: halva enesetunde korral võtta ühendust MÜRGISTUSTEABEKESKUSE/arstiga…
	EL	ΣΕ ΠΕΡΙΠΤΩΣΗ ΚΑΤΑΠΟΣΗΣ: Καλέστε το ΚΕΝΤΡΟ ΔΗΛΗΤΗΡΙΑΣΕΩΝ/γιατρό/…/εάν αισθανθείτε αδιαθεσία.
	EN	IF SWALLOWED: Call a POISON CENTER/doctor/…/if you feel unwell.
	FR	EN CAS D'INGESTION: Appeler un CENTRE ANTIPOISON/un médecin/…/en cas de malaise.
	GA	MÁ SHLOGTAR: Cuir glao ar IONAD NIMHE/ar dhoctúir/… mura mbraitheann tú go maith.
▼M8	HR	AKO SE PROGUTA: u slučaju zdravstvenih tegoba nazvati CENTAR ZA KONTROLU OTROVANJA/liječnika/…
▼M4	IT	IN CASO DI INGESTIONE: contattare un CENTRO ANTIVELENI/un medico/…/in caso di malessere.
	LV	NORĪŠANAS GADĪJUMĀ: Sazinieties ar SAINDĒŠANĀS INFORMĀCIJAS CENTRU/ārstu/.., ja jums ir slikta pašsajūta.
	LT	PRARIJUS: pasijutus blogai, skambinti į APSINUODIJIMŲ KONTROLĖS IR INFORMACIJOS BIURĄ/kreiptis į gydytoją/…
	HU	LENYELÉS ESETÉN: Rosszullét esetén forduljon TOXIKOLÓGIAI KÖZPONTHOZ/orvoshoz/….
	MT	JEKK JINBELA': Sejjaħ ĊENTRU TALAVVELENAMENT/tabib/…/jekk ma tħossokx f'sikktek.

▼M4

P301 + P312	Jezik	
	NL	NA INSLIKKEN: bij onwel voelen een ANTIGIFCENTRUM/arts/… raadplegen.
	PL	W PRZYPADKU POŁKNIĘCIA: W przypadku złego samopoczucia skontaktować się z OŚRODKIEM ZATRUĆ/lekarzem/…
	PT	EM CASO DE INGESTÃO: caso sinta indisposição, contacte um CENTRO DE INFORMAÇÃO ANTIVENENOS/médico/…
	RO	ÎN CAZ DE ÎNGHIȚIRE: sunați la un CENTRU DE INFORMARE TOXICOLOGICĂ/un medic/…/dacă nu vă simțiți bine.
	SK	PO POŽITÍ: Pri zdravotných problémoch volajte TOXIKOLOGICKÉ INFORMAČNÉ CENTRUM/lekára/…
	SL	PRI ZAUŽITJU: Ob slabem počutju pokličite CENTER ZA ZASTRUPITVE/zdravnika/…/.
	FI	JOS KEMIKAALIA ON NIELTY: Ota yhteys MYRKYTYSTIETOKESKUKSEEN/lääkäriin/…/jos ilmenee pahoinvointia.
	SV	VID FÖRTÄRING: Vid obehag, kontakta GIFTINFORMATIONSCENTRALEN/läkare/…

▼B

P301 + P330 + P331	Jezik	
	BG	ПРИ ПОГЛЪЩАНЕ: изплакнете устата. НЕ предизвиквайте повръщане.
	ES	EN CASO DE INGESTIÓN: Enjuagarse la boca. NO provocar el vómito.
	CS	PŘI POŽITÍ: Vypláchněte ústa. NEVYVOLÁVEJTE zvracení.
	DA	I TILFÆLDE AF INDTAGELSE: Skyl munden. Fremkald IKKE opkastning.
	DE	BEI VERSCHLUCKEN: Mund ausspülen. KEIN Erbrechen herbeiführen.
	ET	ALLANEELAMISE KORRAL: loputada suud. MITTE kutsuda esile oksendamist.
	EL	ΣΕ ΠΕΡΙΠΤΩΣΗ ΚΑΤΑΠΟΣΗΣ: Ξεπλύνετε το στόμα. ΜΗΝ προκαλέσετε εμετό.
	EN	IF SWALLOWED: rinse mouth. Do NOT induce vomiting.
	FR	EN CAS D'INGESTION: rincer la bouche. NE PAS faire vomir.
	GA	MÁ SHLOGTAR: sruthlaítear an béal. NÁ déan urlacan a spreagadh.
▼M5	HR	AKO SE PROGUTA: isprati usta. NE izazivati povraćanje.
▼B	IT	IN CASO DI INGESTIONE: sciacquare la bocca. NON provocare il vomito.

▼B

P301 + P330 + P331	Jezik	
	LV	NORĪŠANAS GADĪJUMĀ: izskalot muti. NEIZRAISĪT vemšanu.
	LT	PRARIJUS: išskalauti burną. NESKATINTI vėmimo.
	HU	LENYELÉS ESETÉN: a szájat ki kell öblíteni. TILOS hánytatni.
	MT	JEKK JINBELA': laħlaħ il-ħalq. TIPPROVOKAX ir-remettar.
	NL	NA INSLIKKEN: de mond spoelen — GEEN braken opwekken.
	PL	W PRZYPADKU POŁKNIĘCIA: wypłukać usta. NIE wywoływać wymiotów.
	PT	EM CASO DE INGESTÃO: enxaguar a boca. NÃO provocar o vómito.
	RO	ÎN CAZ DE ÎNGHIȚIRE: clătiți gura. NU provocați voma.
	SK	PO POŽITÍ: vypláchnite ústa. Nevyvolávajte zvracanie.
	SL	PRI ZAUŽITJU: izprati usta. NE izzvati bruhanja.
	FI	JOS KEMIKAALIA ON NIELTY: Huuhdo suu. EI saa oksennuttaa.
	SV	VID FÖRTÄRING: Skölj munnen. Framkalla INTE kräkning.

P302 + P334	Jezik	
	BG	ПРИ КОНТАКТ С КОЖАТА: Потопете в студена вода/сложете мокри компреси.
	ES	EN CASO DE CONTACTO CON LA PIEL: Sumergir en agua fresca/aplicar compresas húmedas.
	CS	PŘI STYKU S KŮŽÍ: Ponořte do studené vody/zabalte do vlhkého obvazu.
	DA	VED KONTAKT MED HUDEN: Skyl under koldt vand/anvend våde omslag.
	DE	BEI KONTAKT MIT DER HAUT: In kaltes Wasser tauchen/nassen Verband anlegen.
	ET	NAHALE SATTUMISE KORRAL: hoida jahedas vees/panna peale niiske kompress.
	EL	ΣΕ ΠΕΡΙΠΤΩΣΗ ΕΠΑΦΗΣ ΜΕ ΤΟ ΔΕΡΜΑ: Πλύντε με άφθονο δροσερό νερό/τυλίξτε με βρεγμένους επιδέσμους.
	EN	IF ON SKIN: Immerse in cool water/wrap in wet bandages.
	FR	EN CAS DE CONTACT AVEC LA PEAU: rincer à l'eau fraîche/poser une compresse humide.
	GA	I gCÁS TEAGMHÁLA LEIS AN gCRAICEANN: Tum in uisce fionnuar/cuir bréid f liuch air.
▼M5	HR	U SLUČAJU DODIRA S KOŽOM: uroniti u hladnu vodu/omotati vlažnim zavojem.

▼B

P302 + P334	Jezik	
	IT	IN CASO DI CONTATTO CON LA PELLE: immergere in acqua fredda/avvolgere con un bendaggio umido.
	LV	SASKARĒ AR ĀDU: iegremdēt vēsā ūdenī/ietīt mitros apsējos.
	LT	PATEKUS ANT ODOS: Įmerkti į vėsų vandenį/apvynioti šlapiais tvarsčiais.
	HU	HA BŐRRE KERÜL: Hideg vízzel/nedves kötéssel kell hűteni.
	MT	JEKK FUQ IL-ĠILDA: Daħħal fl-ilma frisk/kebbeb f'faxex imxarrbin.
	NL	BIJ CONTACT MET DE HUID: in koud water onderdompelen/nat verband aanbrengen.
	PL	W PRZYPADKU KONTAKTU ZE SKÓRĄ: Zanurzyć w zimnej wodzie/owinąć mokrym bandażem.
	PT	SE ENTRAR EM CONTACTO COM A PELE: mergulhar em água fria/aplicar compressas húmidas.
	RO	ÎN CAZ DE CONTACT CU PIELEA: introduceți în apă rece/acoperiți cu o compresă umedă.
	SK	PRI KONTAKTE S POKOŽKOU: Ponorte do studenej vody/obviažte mokrými obväzmi.
	SL	PRI STIKU S KOŽO: potopiti v hladno vodo/zaviti v mokre povoje.
	FI	JOS KEMIKAALIA JOUTUU IHOLLE: Upota kylmään veteen/kääri märkiin siteisiin.
	SV	VID HUDKONTAKT: Skölj under kallt vatten/använd våta omslag.

▼M4

———————

P302 + P352	Jezik	
	BG	ПРИ КОНТАКТ С КОЖАТА: Измийте обилно с вода/…
	ES	EN CASO DE CONTACTO CON LA PIEL: Lavar con abundante agua/…
	CS	PŘI STYKU S KŮŽÍ: Omyjte velkým množstvím vody/…
	DA	VED KONTAKT MED HUDEN: Vask med rigeligt vand/…
	DE	BEI BERÜHRUNG MIT DER HAUT: Mit viel Wasser/…/waschen.
	ET	NAHALE SATTUMISE KORRAL: pesta rohke veega/…
	EL	ΣΕ ΠΕΡΙΠΤΩΣΗ ΕΠΑΦΗΣ ΜΕ ΤΟ ΔΕΡΜΑ: Πλύντε με άφθονο νερό/…
	EN	IF ON SKIN: Wash with plenty of water/…

▼M4

P302 + P352	Jezik	
	FR	EN CAS DE CONTACT AVEC LA PEAU: Laver abondamment à l'eau/…
	GA	I gCÁS TEAGMHÁLA LEIS AN gCRAICEANN: Nigh le neart gallúnaí agus uisce é.
▼M8	HR	U SLUČAJU DODIRA S KOŽOM: oprati velikom količinom vode/…
▼M4	IT	IN CASO DI CONTATTO CON LA PELLE: lavare abbondantemente con acqua/…
	LV	SASKARĒ AR ĀDU: nomazgāt ar lielu ūdens/.. daudzumu.
	LT	PATEKUS ANT ODOS: plauti dideliu vandens kiekiu/…
	HU	HA BŐRRE KERÜL: Lemosás bő vízzel/….
	MT	JEKK JIĠI FUQ IL-ĠILDA: Baħbaħ b'ħafna ilma/…
	NL	BIJ CONTACT MET DE HUID: met veel water/… wassen.
	PL	W PRZYPADKU KONTAKTU ZE SKÓRĄ: Umyć dużą ilością wody/…
	PT	SE ENTRAR EM CONTACTO COM A PELE: lavar abundantemente com água/…
	RO	ÎN CAZ DE CONTACT CU PIELEA: spălați cu multă apă/…
	SK	PRI KONTAKTE S POKOŽKOU: Umyte veľkým množstvom vody/…
	SL	PRI STIKU S KOŽO: Umiti z veliko vode/…
	FI	JOS KEMIKAALIA JOUTUU IHOLLE: Pese runsaalla vedellä/…
	SV	VID HUDKONTAKT: Tvätta med mycket vatten/…

P303 + P361 + P353	Jezik	
	BG	ПРИ КОНТАКТ С КОЖАТА (или косата): Незабавно свалете цялото замърсено облекло. Облейте кожата с вода/вземете душ.
	ES	EN CASO DE CONTACTO CON LA PIEL (o el pelo): Quitar inmediatamente todas las prendas contaminadas. Aclararse la piel con agua/ducharse.
	CS	PŘI STYKU S KŮŽÍ (nebo s vlasy): Veškeré kontaminované části oděvu okamžitě svlékněte. Opláchněte kůži vodou/osprchujte.
	DA	VED KONTAKT MED HUDEN (eller håret): Alt tilsmudset tøj tages straks af. Skyl/brus huden med vand.
	DE	BEI BERÜHRUNG MIT DER HAUT (oder dem Haar): Alle kontaminierten Kleidungsstücke sofort ausziehen. Haut mit Wasser abwaschen/duschen.
	ET	NAHALE (või juustele) SATTUMISE KORRAL: võtta viivitamata kõik saastunud rõivad seljast. Loputada nahka veega/loputada duši all.

▼M4

P303 + P361 + P353	Jezik	
	EL	ΣΕ ΠΕΡΙΠΤΩΣΗ ΕΠΑΦΗΣ ΜΕ ΤΟ ΔΕΡΜΑ (ή με τα μαλλιά): Βγάλτε αμέσως όλα τα μολυσμένα ρούχα. Ξεπλύντε την επιδερμίδα με νερό/στο ντους.
	EN	IF ON SKIN (or hair): Take off immediately all contaminated clothing. Rinse skin with water/ shower.
	FR	EN CAS DE CONTACT AVEC LA PEAU (ou les cheveux): Enlever immédiatement tous les vêtements contaminés. Rincer la peau à l'eau/Se doucher.
	GA	I gCÁS TEAGMHÁLA LEIS AN gCRAI-CEANN (nó le gruaig): Bain díot láithreach na héadaí éillithe go léir. Sruthlaigh an crai-ceann le huisce/glac cithfholcadh.
▼M8	HR	U SLUČAJU DODIRA S KOŽOM (ili kosom): odmah skinuti svu zagađenu odjeću. Isprati kožu vodom/tuširanjem.
▼M4	IT	IN CASO DI CONTATTO CON LA PELLE (o con i capelli): togliere immediatamente tutti gli indumenti contaminati. Sciacquare la pelle/fare una doccia.
	LV	SASKARĒ AR ĀDU (vai matiem): nekavējo-ties novilkt visu piesārņoto apģērbu. Noskalot ādu ar ūdeni/dušā.
	LT	PATEKUS ANT ODOS (arba plaukų): nusivil-kite visus užterštus drabužius. Nuplaukite odą vandeniu arba po dušu.
	HU	HA BŐRRE (vagy hajra) KERÜL: Az összes szennyezett ruhadarabot azonnal le kell vetni. A bőrt le kell öblíteni vízzel/zuhanyozás.
	MT	JEKK JIĠI FUQ IL-ĠILDA (jew fuq ix-xagħar) Neħħi minnufih il-ħwejjeg kontaminati kollha. Baħbaħ il-ġilda bl-ilma/taħt ix-xawer.
	NL	BIJ CONTACT MET DE HUID (of het haar): verontreinigde kleding onmiddellijk uittrekken. Huid met water afspoelen/afdouchen.
	PL	W PRZYPADKU KONTATKU ZE SKÓRĄ (lub z włosami): Natychmiast zdjąć całą zanie-czyszczoną odzież. Spłukać skórę pod strumie-niem wody/prysznicem.
	PT	SE ENTRAR EM CONTACTO COM A PELE (ou o cabelo): retirar imediatamente toda a roupa contaminada. Enxaguar a pele com água/ tomar um duche.
	RO	ÎN CAZ DE CONTACT CU PIELEA (sau părul): scoateți imediat toată îmbrăcămintea contaminată. Clătiți pielea cu apă/faceți duș.
	SK	PRI KONTAKTE S POKOŽKOU (alebo vlasmi): Všetky kontaminované časti odevu okamžite vyzlečte. Pokožku opláchnite vodou/ sprchou.
	SL	PRI STIKU S KOŽO (ali lasmi): Takoj sleči vsa kontaminirana oblačila. Izprati kožo z vodo/ prho.
	FI	JOS KEMIKAALIA JOUTUU IHOLLE (tai hiuksiin): Riisu saastunut vaatetus välittömästi. Huuhdo/suihkuta iho vedellä.
	SV	VID HUDKONTAKT (även håret): Ta omedel-bart av alla nedstänkta kläder. Skölj huden med vatten/duscha.

▼M4

P304 + P340	Jezik	
	BG	ПРИ ВДИШВАНЕ: Изведете лицето на чист въздух и го поставете в позиция, улесняваща дишането.
	ES	EN CASO DE INHALACIÓN: Transportar a la persona al aire libre y mantenerla en una posición que le facilite la respiración.
	CS	PŘI VDECHNUTÍ: Přeneste osobu na čerstvý vzduch a ponechte ji v poloze usnadňující dýchání.
	DA	VED INDÅNDING: Flyt personen til et sted med frisk luft og sørg for, at vejrtrækningen lettes.
	DE	BEI EINATMEN: Die Person an die frische Luft bringen und für ungehinderte Atmung sorgen.
	ET	SISSEHINGAMISE KORRAL: toimetada isik värske õhu kätte ja hoida asendis, mis võimaldab kergesti hingata.
	EL	ΣΕ ΠΕΡΙΠΤΩΣΗ ΕΙΣΠΝΟΗΣ: Μεταφέρατε τον παθόντα στον καθαρό αέρα και αφήστε τον να ξεκουραστεί σε στάση που διευκολύνει την αναπνοή.
	EN	IF INHALED: Remove person to fresh air and keep comfortable for breathing.
	FR	EN CAS D'INHALATION: transporter la personne à l'extérieur et la maintenir dans une position où elle peut confortablement respirer.
	GA	MÁ IONANÁILTEAR: Tabhair an duine amach faoin aer úr agus coinnigh é compordach.
▼M8	HR	AKO SE UDIŠE: premjestiti osobu na svježi zrak i postaviti ju u položaj koji olakšava disanje.
▼M4	IT	IN CASO DI INALAZIONE: trasportare l'infortunato all'aria aperta e mantenerlo a riposo in posizione che favorisca la respirazione.
	LV	IEELPOŠANAS GADĪJUMĀ: nogādāt cietušo svaigā gaisā un nodrošināt netraucētu elpošanu.
	LT	ĮKVĖPUS: išnešti nukentėjusįjį į gryną orą; jam būtina patogi padėtis, leidžianti laisvai kvėpuoti.
	HU	BELÉLEGZÉS ESETÉN: Az érintett személyt friss levegőre kell vinni, és olyan nyugalmi testhelyzetbe kell helyezni, hogy könnyen tudjon lélegezni.
	MT	JEKK JINĠIBED MAN-NIFS: Qiegħed lill-persuna għall-arja friska f'pożizzjoni komda biex tieħu n-nifs.
	NL	NA INADEMING: de persoon in de frisse lucht brengen en ervoor zorgen dat deze gemakkelijk kan ademen.
	PL	W PRZYPADKU DOSTANIA SIĘ DO DRÓG ODDECHOWYCH: wyprowadzić lub wynieść poszkodowanego na świeże powietrze i zapewnić mu warunki do swobodnego oddychania.
	PT	EM CASO DE INALAÇÃO: retirar a pessoa para uma zona ao ar livre e mantê-la numa posição que não dificulte a respiração.

▼**M4**

P304 + P340	Jezik	
	RO	ÎN CAZ DE INHALARE: transportați persoana la aer liber și mențineți-o într-o poziție confortabilă pentru respirație.
	SK	PO VDÝCHNUTÍ: Presuňte osobu na čerstvý vzduch a umožnite jej pohodlne dýchať.
	SL	PRI VDIHAVANJU: Prenesti osebo na svež zrak in jo pustiti v udobnem položaju, ki olajša dihanje.
	FI	JOS KEMIKAALIA ON HENGITETTY: Siirrä henkilö raittiiseen ilmaan ja varmista vaivaton hengitys.
	SV	VID INANDNING: Flytta personen till frisk luft och se till att andningen underlättas.

_____

▼**B**

P305 + P351 + P338	Jezik	
	BG	ПРИ КОНТАКТ С ОЧИТЕ: Промивайте внимателно с вода в продължение на няколко минути. Свалете контактните лещи, ако има такива и доколкото това е възможно. Продължавайте да промивате.
	ES	EN CASO DE CONTACTO CON LOS OJOS: Aclarar cuidadosamente con agua durante varios minutos. Quitar las lentes de contacto, si lleva y resulta fácil. Seguir aclarando.
	CS	PŘI ZASAŽENÍ OČÍ: Několik minut opatrně vyplachujte vodou. Vyjměte kontaktní čočky, jsou-li nasazeny a pokud je lze vyjmout snadno. Pokračujte ve vyplachování.
	DA	VED KONTAKT MED ØJNENE: Skyl forsigtigt med vand i flere minutter. Fjern eventuelle kontaktlinser, hvis dette kan gøres let. Fortsæt skylning.
	DE	BEI KONTAKT MIT DEN AUGEN: Einige Minuten lang behutsam mit Wasser spülen. Vorhandene Kontaktlinsen nach Möglichkeit entfernen. Weiter spülen.
	ET	SILMA SATTUMISE KORRAL: loputada mitme minuti jooksul ettevaatlikult veega. Eemaldada kontaktläätsed, kui neid kasutatakse ja kui neid on kerge eemaldada. Loputada veel kord.
	EL	ΣΕ ΠΕΡΙΠΤΩΣΗ ΕΠΑΦΗΣ ΜΕ ΤΑ ΜΑΤΙΑ: Ξεπλύνετε προσεκτικά με νερό για αρκετά λεπτά. Εάν υπάρχουν φακοί επαφής, αφαιρέστε τους, εφόσον είναι εύκολο. Συνεχίστε να ξεπλένετε.
	EN	IF IN EYES: Rinse cautiously with water for several minutes. Remove contact lenses, if present and easy to do. Continue rinsing.
	FR	EN CAS DE CONTACT AVEC LES YEUX: rincer avec précaution à l'eau pendant plusieurs minutes. Enlever les lentilles de contact si la victime en porte et si elles peuvent être facilement enlevées. Continuer à rincer.

▼B

P305 + P351 + P338	Jezik	
	GA	I gCÁS TEAGMHÁLA LEIS NA SÚILE: Sruthlaigh go cúramach le huisce ar feadh roinnt nóiméad. Tóg amach na tadhall-lionsaí, más ann dóibh agus más furasta. Lean den sruthlú.
▼M5	HR	U SLUČAJU DODIRA S OČIMA: oprezno ispirati vodom nekoliko minuta. Ukloniti kontaktne leće ukoliko ih nosite i ako se one lako uklanjaju. Nastaviti ispiranje.
▼B	IT	IN CASO DI CONTATTO CON GLI OCCHI: sciacquare accuratamente per parecchi minuti. Togliere le eventuali lenti a contatto se è agevole farlo. Continuare a sciacquare.
	LV	SASKARĒ AR ACĪM: uzmanīgi izskalot ar ūdeni vairākas minūtes. Izņemt kontaktlēcas, ja tās ir ievietotas un ja to ir viegli izdarīt. Turpināt skalot.
	LT	PATEKUS Į AKIS: Kelias minutes atsargiai plauti vandeniu. Išimti kontaktinius lęšius, jeigu jie yra ir jeigu lengvai galima tai padaryti. Toliau plauti akis.
	HU	SZEMBE KERÜLÉS esetén: Több percig tartó óvatos öblítés vízzel. Adott esetben a kontaktlencsék eltávolítása, ha könnyen megoldható. Az öblítés folytatása.
	MT	JEKK JIDĦOL FL-GĦAJNEJN: Laħlaħ b'attenzjoni bl-ilma għal diversi minuti. Neħħi l-lentijiet tal-kuntatt, jekk ikun hemm u jkunu faċli biex tneħħihom. Kompli laħlaħ.
	NL	BIJ CONTACT MET DE OGEN: voorzichtig afspoelen met water gedurende een aantal minuten; contactlenzen verwijderen, indien mogelijk; blijven spoelen.
	PL	W PRZYPADKU DOSTANIA SIĘ DO OCZU: Ostrożnie płukać wodą przez kilka minut. Wyjąć soczewki kontaktowe, jeżeli są i można je łatwo usunąć. Nadal płukać.
	PT	SE ENTRAR EM CONTACTO COM OS OLHOS: enxaguar cuidadosamente com água durante vários minutos. Se usar lentes de contacto, retire-as, se tal lhe for possível. Continuar a enxaguar.
	RO	ÎN CAZ DE CONTACT CU OCHII: clătiți cu atenție cu apă timp de mai multe minute. Scoateți lentilele de contact, dacă este cazul și dacă acest lucru se poate face cu ușurință. Continuați să clătiți.
	SK	PO ZASIAHNUTÍ OČÍ: Niekoľko minút ich opatrne vyplachujte vodou. Ak používate kontaktné šošovky a ak je to možné, odstráňte ich. Pokračujte vo vyplachovaní.
	SL	PRI STIKU Z OČMI: previdno izpirajte z vodo nekaj minut. Odstranite kontaktne leče, če jih imate in če to lahko storite brez težav. Nadaljujte z izpiranjem.

▼B

P305 + P351 + P338	Jezik	
	FI	JOS KEMIKAALIA JOUTUU SILMIIN: Huuhdo huolellisesti vedellä usean minuutin ajan. Poista piilolinssit, _edical voi tehdä helposti. Jatka huuhtomista.
	SV	VID KONTAKT MED ÖGONEN: Skölj försiktigt med vatten i flera minuter. Ta ur eventuella kontaktlinser om det går lätt. Fortsätt att skölja.

P306 + P360	Jezik	
	BG	ПРИ ПОПАДАНЕ ВЪРХУ ОБЛЕКЛОТО: незабавно облейте замърсеното облекло и кожата обилно с вода, преди да свалите дрехите.
	ES	EN CASO DE CONTACTO CON LA ROPA: Aclarar inmediatamente con agua abundante las prendas y la piel contaminadas antes de quitarse la ropa.
	CS	PŘI STYKU S ODĚVEM: Kontaminovaný oděv a kůži oklamžitě omyjte velkým množstvím vody a potom oděv odložte.
	DA	VED KONTAKT MED TØJET: Skyl omgående tilsmudset tøj og hud med rigeligt vand, før tøjet fjernes.
	DE	BEI KONTAKT MIT DER KLEIDUNG: Kontaminierte Kleidung und Haut sofort mit viel Wasser abwaschen und danach Kleidung ausziehen.
	ET	RÕIVASTELE SATTUMISE KORRAL: saastunud rõivad ja nahk loputada viivitamata rohke veega ning alles seejärel rõivad eemaldada.
	EL	ΣΕ ΠΕΡΙΠΤΩΣΗ ΕΠΑΦΗΣ ΜΕ ΤΑ ΡΟΥΧΑ: Ξεπλύντε αμέσως τα μολυσμένα ρούχα και την επιδερμίδα με άφθονο νερό πριν αφαιρέσετε τα ρούχα.
	EN	IF ON CLOTHING: rinse immediately contaminated clothing and skin with plenty of water before removing clothes.
	FR	EN CAS DE CONTACT AVEC LES VÊTEMENTS: rincer immédiatement et abondamment avec de l'eau les vêtements contaminés et la peau avant de les enlever.
	GA	I gCÁS TEAGMHÁLA LE hÉADAÍ: sruthlaítear éadaí éillithe agus an craiceann láithreach le neart uisce sula ndéantar na héadaí a bhaint den duine.
▼M5	HR	U SLUČAJU DODIRA S ODJEĆOM: odmah isprati zagađenu odjeću i kožu velikom količinom vode prije uklanjanja odjeće.
▼B	IT	IN CASO DI CONTATTO CON GLI INDUMENTI: sciacquare immediatamente e abbondantemente gli indumenti contaminati e la pelle prima di togliersi gli indumenti.

▼B

P306 + P360	Jezik	
	LV	SASKARĒ AR APĢĒRBU: nekavējoties izskalot piesārņoto apģērbu un ādu ar lielu daudzumu ūdeni, pirms apģērba novilkšanas.
	LT	PATEKUS ANT DRABUŽIŲ: Prieš nuvelkant užterštus drabužius, nedelsiant juos ir odą nuplauti dideliu kiekiu vandens.
	HU	HA RUHÁRA KERÜL: A ruhák levetése előtt a szennyezett ruházatot és a bőrt bő vízzel azonnal le kell öblíteni.
	MT	JEKK FUQ L-ILBIES: laħlaħ mall-ewwel l-ilbies ikkontaminat u l-ġilda b'ħafna ilma qabel ma tneħħi l-ilbies.
	NL	NA MORSEN OP KLEDING: verontreinigde kleding en huid onmiddellijk met veel water afspoelen en pas daarna kleding uittrekken.
	PL	W PRZYPADKU KONTAKTU Z ODZIEŻĄ: natychmiast spłukać zanieczyszczoną odzież i skórę dużą ilością wody przed zdjęciem odzieży.
	PT	SE ENTRAR EM CONTACTO COM A ROUPA: enxaguar imediatamente com muita água a roupa e a pele contaminadas antes de se despir.
	RO	ÎN CAZ DE CONTACT CU ÎMBRĂCĂMINTEA: clătiți imediat îmbrăcămintea contaminată și pielea cu multă apă, înainte de scoaterea îmbrăcămintei.
	SK	PRI KONTAKTE S ODEVOM: kontaminovaný odev a pokožku opláchnite veľkým množstvom vody a potom odev odstráňte.
	SL	PRI STIKU Z OBLAČILI: takoj izprati kontaminirana oblačila in kožo z veliko vode pred odstranitvijo oblačil.
	FI	JOS KEMIKAALIA JOUTUU VAATTEISIIN: Huuhdo saastunut vaatetus ja iho välittömästi runsaalla vedellä ennen vaatetuksen riisumista.
	SV	VID KONTAKT MED KLÄDERNA: Skölj omedelbart nedstänkta kläder och hud med mycket vatten innan du tar av dig kläderna.

▼M4

P308 + P311	Jezik	
	BG	ПРИ явна или предполагаема експозиция: Обадете се в ЦЕНТЪР ПО ТОКСИКОЛОГИЯ/на лекар/…
	ES	EN CASO DE exposición manifiesta o presunta: Llamar a un CENTRO DE TOXICOLOGÍA/médico/…
	CS	PŘI expozici nebo podezření na ni: Volejte TOXIKOLOGICKÉ INFORMAČNÍ STŘEDISKO/lékaře/….
	DA	VED eksponering eller mistanke om eksponering: Ring til en GIFTINFORMATION/læge/…
	DE	BEI Exposition oder falls betroffen: GIFTINFORMATIONSZENTRUM/Arzt/…/anrufen.

▼M4

P308 + P311	Jezik	
	ET	Kokkupuute korral: võtta ühendust MÜRGISTUSTEABEKESKUSE/arstiga…
	EL	ΣΕ ΠΕΡΙΠΤΩΣΗ έκθεσης ή πιθανής έκθεσης: Καλέστε το ΚΕΝΤΡΟ ΔΗΛΗΤΗΡΙΑΣΕΩΝ/γιατρό/…
	EN	IF exposed or concerned: Call a POISON CENTER/doctor/…
	FR	EN CAS d'exposition prouvée ou suspectée: Appeler un CENTRE ANTIPOISON/un médecin/…
	GA	I gCÁS nochta nó má mheastar a bheith nochtaithe: Cuir glao ar IONAD NIMHE/ar dhoctúir/…
▼M8	HR	U SLUČAJU izloženosti ili sumnje na izloženost: nazvati CENTAR ZA KONTROLU OTROVANJA/liječnika/…
▼M4	IT	In caso di esposizione o di possibile esposizione: contattare un CENTRO ANTIVELENI/un medico/…
	LV	JA saskaras vai saistīts ar: sazinieties ar SAINDĒŠANĀS INFORMĀCIJAS CENTRU/ārstu/…
	LT	Esant poveikiui arba jeigu numanomas poveikis: skambinti į APSINUODIJIMŲ KONTROLĖS IR INFORMACIJOS BIURĄ/kreiptis į gydytoją/…
	HU	Expozíció vagy annak gyanúja esetén: Forduljon TOXIKOLÓGIAI KÖZPONTHOZ/orvoshoz/….
	MT	JEKK espost jew konċernat: Sejjaħ ĊENTRU TAL-AVVELENAMENT/tabib/…
	NL	NA (mogelijke) blootstelling: Een ANTIGIFCENTRUM/arts/… raadplegen.
	PL	W przypadku narażenia lub styczności: Skontaktować się z OŚRODKIEM ZATRUĆ/lekarzem/…
	PT	EM CASO DE exposição ou suspeita de exposição: contacte um CENTRO DE INFORMAÇÃO ANTIVENENOS/médico/…
	RO	ÎN CAZ de expunere sau de posibilă expunere: sunați la un CENTRU DE INFORMARE TOXICOLOGICĂ/un medic/…
	SK	PO expozícii alebo podozrení z nej: Volajte TOXIKOLOGICKÉ INFORMAČNÉ CENTRUM/lekára/…
	SL	Pri izpostavljenosti ali sumu izpostavljenosti: Pokličite CENTER ZA ZASTRUPITVE/zdravnika/…
	FI	Altistumisen tapahduttua tai jos epäillään altistumista: Ota yhteys MYRKYTYSTIETOKESKUKSEEN/lääkäriin/…
	SV	Vid exponering eller misstanke om exponering: Kontakta GIFTINFORMATIONSCENTRALEN/läkare/…

▼B

P308 + P313	Jezik	
	BG	ПРИ явна или предполагаема експозиция: Потърсете медицински съвет/помощ.
	ES	EN CASO DE exposición manifiesta o presunta: Consultar a un médico.
	CS	PŘI expozici nebo podezření na ni: Vyhledejte lékařskou pomoc/ošetření.
	DA	VED eksponering eller mistanke om eksponering: Søg lægehjælp.
	DE	BEI Exposition oder falls betroffen: Ärztlichen Rat einholen/ärztliche Hilfe hinzuziehen.
	ET	Kokkupuute või kokkupuutekahtluse korral: pöörduda arsti poole.
	EL	ΣΕ ΠΕΡΙΠΤΩΣΗ έκθεσης ή πιθανότητας έκθεσης: Συμβουλευθείτε/Επισκεφθείτε γιατρό.
	EN	IF exposed or concerned: Get medical advice/ attention.
	FR	EN CAS d'exposition prouvée ou suspectée: consulter un médecin.
	GA	I gCÀS nochta nó má mheastar a bheith nochtaithe: Faigh comhairle/cúram liachta.
▼M5	HR	U SLUČAJU izloženosti ili sumnje na izloženost: zatražiti savjet/pomoć liječnika.
▼B	IT	IN CASO di esposizione o di possibile esposizione, consultare un medico.
	LV	Ja nokļūst saskarē vai saistīts ar to: lūdziet mediķu palīdzību.
	LT	Esant sąlyčiui arba jeigu numanomas sąlytis: kreiptis į gydytoją.
	HU	Expozíció vagy annak gyanúja esetén: orvosi ellátást kell kérni.
	MT	Jekk espost jew konċernat: Ikkonsulta tabib.
	NL	NA (mogelijke) blootstelling: een arts raadplegen.
	PL	W przypadku narażenia lub styczności: Zasięgnąć porady/zgłosić się pod opiekę lekarza.
	PT	EM CASO DE exposição ou suspeita de exposição: consulte um médico.
	RO	ÎN CAZ DE expunere sau de posibilă expunere: consultați medicul.
	SK	Po expozícii alebo podozrení z nej: Vyhľadajte lekársku pomoc/starostlivosť.
	SL	PRI izpostavljenosti ali sumu izpostavljenosti: poiščite zdravniško pomoč/oskrbo.
	FI	Altistumisen tapahduttua tai jos epäillään altistumista: Hakeudu lääkäriin.
	SV	Vid exponering eller misstanke om exponering Sök läkarhjälp.

▼M4

———————

▼B

P332 + P313	Jezik	
	BG	При поява на кожно дразнене: Потърсете медицински съвет/помощ.
	ES	En caso de irritación cutánea: Consultar a un médico.
	CS	Při podráždění kůže: Vyhledejte lékařskou pomoc/ošetření.
	DA	Ved hudirritation: Søg lægehjælp.
	DE	Bei Hautreizung: Ärztlichen Rat einholen/ärztliche Hilfe hinzuziehen.
	ET	Nahaärrituse korral: pöörduda arsti poole.
	EL	Εάν παρατηρηθεί ερεθισμός του δέρματος: Συμβουλευθείτε/Επισκεφθείτε γιατρό.
	EN	If skin irritation occurs: Get medical advice/attention.
	FR	En cas d'irritation cutanée: consulter un médecin.
	GA	I gcás greannú craicinn: Faigh comhairle/cúram liachta.
▼M5	HR	U slučaju nadražaja kože: zatražiti savjet/pomoć liječnika.
▼B	IT	In caso di irritazione della pelle: consultare un medico.
	LV	Ja rodas ādas iekaisums: lūdziet mediķu palīdzību.
	LT	Jeigu sudirginama oda: kreiptis į gydytoją.
	HU	Bőrirritáció esetén: orvosi ellátást kell kérni.
	MT	Jekk ikun hemm irritazzjoni tal-ġilda: Ikkonsulta tabib.
	NL	Bij huidirritatie: een arts raadplegen.
	PL	W przypadku wystąpienia podrażnienia skóry: Zasięgnąć porady/zgłosić się pod opiekę lekarza.
	PT	Em caso de irritação cutânea: consulte um médico.
	RO	În caz de iritare a pielii: consultați medicul.
	SK	Ak sa objaví podráždenie pokožky, vyhľadajte lekársku pomoc/starostlivosť.
	SL	Če nastopi draženje kože: poiščite zdravniško pomoč/oskrbo.
	FI	Jos ilmenee ihoärsytystä: Hakeudu lääkäriin.
	SV	Vid hudirritation: Sök läkarhjälp.

▼B

P333 + P313	Jezik	
	BG	При поява на кожно дразнене или обрив на кожата: Потърсете медицински съвет/помощ.
	ES	En caso de irritación o erupción cutánea: Consultar a un médico.
	CS	Při podráždění kůže nebo vyrážce: Vyhledejte lékařskou pomoc/ošetření.
	DA	Ved hudirritation eller udslet: Søg lægehjælp.
	DE	Bei Hautreizung oder -ausschlag: Ärztlichen Rat einholen/ärztliche Hilfe hinzuziehen.
	ET	Nahaärrituse või _obe korral: pöörduda arsti poole.
	EL	Εάν παρατηρηθεί ερεθισμός του δέρματος ή εμφανιστεί εξάνθημα: Συμβουλευθείτε/Επισκεφθείτε γιατρό.
	EN	If skin irritation or rash occurs: Get medical advice/attention.
	FR	En cas d'irritation ou d'éruption cutanée: consulter un médecin.
	GA	Má tharlaíonn greannú nó gríos craicinn: Faigh comhairle/cúram liachta.
▼M5	HR	U slučaju nadražaja ili osipa na koži: zatražiti savjet/pomoć liječnika.
▼B	IT	In caso di irritazione o eruzione della pelle: consultare un medico.
	LV	Ja rodas ādas iekaisums vai izsitumi: lūdziet mediķu palīdzību.
	LT	Jeigu sudirginama oda arba ją išberia: kreiptis į gydytoją.
	HU	Bőrirritáció vagy kiütések megjelenése esetén: orvosi ellátást kell kérni.
	MT	Jekk ikun hemm irritazzjoni jew raxx tal-ġilda: Ikkonsulta tabib.
	NL	Bij huidirritatie of uitslag: een arts raadplegen.
	PL	W przypadku wystąpienia podrażnienia skóry lub wysypki: Zasięgnąć porady/zgłosić się pod opiekę lekarza.
	PT	Em caso de irritação ou erupção cutânea: consulte um médico.
	RO	În caz de iritare a pielii sau de erupție cutanată: consultați medicul.
	SK	Ak sa prejaví podráždenie pokožky alebo sa vytvoria vyrážky: vyhľadajte lekársku pomoc/ starostlivosť.
	SL	Če nastopi draženje kože ali se pojavi izpuščaj: poiščite zdravniško pomoč/oskrbo.
	FI	Jos ilmenee ihoärsytystä tai ihottumaa: Hakeudu lääkäriin.
	SV	Vid hudirritation eller utslag: Sök läkarhjälp.

▼B

P335 + P334	Jezik	
	BG	Отстранете посипаните частици от кожата. Потопете в хладка вода/сложете мокри компреси.
	ES	Sacudir las partículas que se hayan depositado en la piel. Sumergir en agua fresca/aplicar compresas húmedas.
	CS	Volné částice odstraňte z kůže. Ponořte do studené vody/zabalte do vlhkého obvazu.
	DA	Børst løse partikler bort fra huden. Skyl under koldt vand/anvend våde omslag.
	DE	Lose Partikel von der Haut abbürsten. In kaltes Wasser tauchen/nassen Verband anlegen.
	ET	Pühkida lahtised osakesed nahalt maha. Hoida jahedas vees / panna peale niiske kompress.
	EL	Αφαιρέστε προσεκτικά τα σωματίδια που έχουν μείνει στο δέρμα. Πλύντε με άφθονο δροσερό νερό/τυλίξτε με βρεγμένους επιδέσμους.
	EN	Brush off loose particles from skin. Immerse in cool water/wrap in wet bandages.
	FR	Enlever avec précaution les particules déposées sur la peau. Rincer à l'eau fraîche/poser une compresse humide.
	GA	Scuab cáithníní scaoilte den chraiceann. Tum in uisce fionnuar/cuir bréid f liuch air.
▼M5	HR	Izmesti zaostale čestice s kože. Uroniti u hladnu vodu/omotati vlažnim zavojem.
▼B	IT	Rimuovere le particelle depositate sulla pelle. Immergere in acqua fredda/avvolgere con un bendaggio umido.
	LV	Noberziet brīvās daļiņas no ādas. Iegremdējiet vēsā ūdenī/ietiniet mitros apsējos.
	LT	Neprilipusias daleles nuvalyti nuo odos. Įmerkti į vėsų vandenį/apvynioti šlapiais tvarsčiais.
	HU	A bőrre tapadó szemcséket óvatosan le kell kefélni. Hideg vízzel/nedves kötéssel kell hűteni.
	MT	Farfar il-frak mhux imwaħħal minn mal-ġilda. Daħħal fl-ilma frisk/kebbeb f'faxex imxarrbin.
	NL	Losse deeltjes van de huid afvegen. In koud water onderdompelen/nat verband aanbrengen.
	PL	Nie związaną pozostałość strzepnąć ze skóry. Zanurzyć w zimnej wodzie/owinąć mokrym bandażem.
	PT	Sacudir da pele as partículas soltas. Mergulhar em água fria/aplicar compressas húmidas.
	RO	Îndepărtați particulele depuse pe piele. Introduceți în apă rece/acoperiți cu o compresă umedă.
	SK	Z pokožky oprášte sypké čiastočky. Ponorte do studenej vody/obviažte mokrými obväzmi.
	SL	S krtačo odstraniti razsute delce s kože. Potopiti v hladno vodo/zaviti v mokre povoje.
	FI	Poista irtohiukkaset iholta. Upota kylmään veteen/kääri märkiin siteisiin.
	SV	Borsta bort lösa partiklar från huden. Skölj under kallt vatten/använd våta omslag.

▼B

P337 + P313	Jezik	
	BG	При продължително дразнене на очите: Потърсете медицински съвет/помощ.
	ES	Si persiste la irritación ocular: Consultar a un médico.
	CS	Přetrvává-li podráždění očí: Vyhledejte lékařskou pomoc/ošetření.
	DA	Ved vedvarende øjenirritation: Søg lægehjælp.
	DE	Bei anhaltender Augenreizung: Ärztlichen Rat einholen/ärztliche Hilfe hinzuziehen.
	ET	Kui silmade ärritus ei möödu: pöörduda arsti poole.
	EL	Εάν δεν υποχωρεί ο οφθαλμικός ερεθισμός: Συμβουλευθείτε/Επισκεφθείτε γιατρό.
	EN	If eye irritation persists: Get medical advice/attention.
	FR	Si l'irritation oculaire persiste: consulter un médecin.
	GA	Má mhaireann an greannú súile: Faigh comhairle/cúram liachta.
▼M5	HR	Ako nadražaj oka ne prestaje: zatražiti savjet/pomoć liječnika.
▼B	IT	Se l'irritazione degli occhi persiste, consultare un medico.
	LV	Ja acu iekaisums nepāriet: lūdziet mediķu palīdzību.
	LT	Jei akių dirginimas nepraeina: kreiptis į gydytoją.
	HU	Ha a szemirritáció nem múlik el: orvosi ellátást kell kérni.
	MT	Jekk l-irritazzjoni ta' l-għajnejn tippersisti: Ikkonsulta tabib.
	NL	Bij aanhoudende oogirritatie: een arts raadplegen.
	PL	W przypadku utrzymywania się działania drażniącego na oczy: Zasięgnąć porady/zgłosić się pod opiekę lekarza.
	PT	Caso a irritação ocular persista: consulte um médico.
	RO	Dacă iritarea ochilor persistă: consultați medicul.
	SK	Ak podráždenie očí pretrváva: vyhľadajte lekársku pomoc/starostlivosť.
	SL	Če draženje oči ne preneha: poiščite zdravniško pomoč/oskrbo.
	FI	Jos silmä-ärsytys jatkuu: Hakeudu lääkäriin.
	SV	Vid bestående ögonirritation: Sök läkarhjälp.

▼M4

P342 + P311	Jezik	
	BG	При симптоми на затруднено дишане: Обадете се в ЦЕНТЪР ПО ТОКСИКОЛОГИЯ/на лекар/…
	ES	En caso de síntomas respiratorios: Llamar a un CENTRO DE TOXICOLOGÍA/médico/…
	CS	Při dýchacích potížích: Volejte TOXIKOLOGICKÉ INFORMAČNÍ STŘEDISKO/lékaře/…
	DA	Ved luftvejssymptomer: Ring til en GIFTINFORMATION/læge/…
	DE	Bei Symptomen der Atemwege: GIFTINFORMATIONSZENTRUM/Arzt/…/anrufen.
	ET	Hingamisteede probleemide ilmnemise korral: võtta ühendust MÜRGISTUSTEABEKESKUSE/arstiga…
	EL	Εάν παρουσιάζονται αναπνευστικά συμπτώματα: Καλέστε το ΚΕΝΤΡΟ ΔΗΛΗΤΗΡΙΑΣΕΩΝ/γιατρό/…
	EN	If experiencing respiratory symptoms: Call a POISON CENTER/doctor/…
	FR	En cas de symptômes respiratoires: Appeler un CENTRE ANTIPOISON/un médecin/…
	GA	I gCÁS siomtóm riospráide: Cuir glao ar IONAD NIMHE/ar dhoctúir/…
▼M8	HR	Pri otežanom disanju: nazvati CENTAR ZA KONTROLU OTROVANJA/liječnika/…
▼M4	IT	In caso di sintomi respiratori: contattare un CENTRO ANTIVELENI/un medico/…
	LV	Ja rodas elpas trūkuma simptomi: sazinieties ar SAINDĒŠANĀS INFORMĀCIJAS CENTRU/ārstu/…
	LT	Jeigu pasireiškia respiraciniai simptomai: skambinti į APSINUODIJIMŲ KONTROLĖS IR INFORMACIJOS BIURĄ/kreiptis į gydytoją/…
	HU	Légzési problémák esetén: Forduljon TOXIKOLÓGIAI KÖZPONTHOZ/orvoshoz/….
	MT	Jekk ikollok sintomi respiratorji: Sejjaħ ĊENTRU TAL-AVVELENAMENT/tabib/…
	NL	Bij ademhalingssymptomen: Een ANTIGIFCENTRUM/arts/… raadplegen.
	PL	W przypadku wystąpienia objawów ze strony układu oddechowego: Skontaktować się z OŚRODKIEM ZATRUĆ/lekarzem/…
	PT	Em caso de sintomas respiratórios: contacte um CENTRO DE INFORMAÇÃO ANTIVENENOS/médico/…
	RO	În caz de simptome respiratorii: sunați la un CENTRU DE INFORMARE TOXICOLOGICĂ/un medic/…
	SK	Pri sťaženom dýchaní: Volajte TOXIKOLOGICKÉ INFORMAČNÉ CENTRUM/lekára/…
	SL	Pri respiratornih simptomih: Pokličite CENTER ZA ZASTRUPITVE/zdravnika/…
	FI	Jos ilmenee hengitysoireita: Ota yhteys MYRKYTYSTIETOKESKUKSEEN/lääkäriin/…
	SV	Vid besvär i luftvägarna: Kontakta GIFTINFORMATIONSCENTRALEN/läkare/…

▼M4

P361 + P364	Jezik	
	BG	Незабавно свалете цялото замърсено облекло и го изперете преди повторна употреба.
	ES	Quitar inmediatamente todas las prendas contaminadas y lavarlas antes de volver a usarlas.
	CS	Veškeré kontaminované části oděvu okamžitě svlékněte a před opětovným použitím vyperte.
	DA	Alt tilsmudset tøj tages straks af og vaskes inden genanvendelse.
	DE	Alle kontaminierten Kleidungsstücke sofort ausziehen und vor erneutem Tragen waschen.
	ET	Võtta viivitamata seljast kõik saastunud rõivad ja pesta enne korduskasutust.
	EL	Βγάλτε αμέσως όλα τα μολυσμένα ρούχα και πλύντε τα πριν τα ξαναχρησιμοποιήσετε.
	EN	Take off immediately all contaminated clothing and wash it before reuse.
	FR	Enlever immédiatement tous les vêtements contaminés et les laver avant réutilisation.
	GA	Bain díot láithreach na héadaí éillithe go léir agus nigh iad roimh iad a athúsáid.
▼M8	HR	Odmah skinuti svu zagađenu odjeću i oprati je prije ponovne uporabe.
▼M4	IT	Togliere immediatamente tutti gli indumenti contaminati e lavarli prima di indossarli nuovamente.
	LV	Nekavējoties novilkt visu piesārņoto apģērbu un pirms atkārtotas lietošanas izmazgāt.
	LT	Nedelsiant nusivilkti visus užterštus drabužius ir išskalbti prieš vėl apsivelkant.
	HU	Az összes szennyezett ruhadarabot azonnal le kell vetni és újbóli használat előtt ki kell mosni.
	MT	Neħħi minnufih il-ħwejjeġ kontaminati kollha u aħsilhom qabel terġa' tilbishom.
	NL	Verontreinigde kleding onmiddellijk uittrekken en wassen alvorens deze opnieuw te gebruiken.
	PL	Natychmiast zdjąć całą zanieczyszczoną odzież i wyprać przed ponownym użyciem.
	PT	Retirar imediatamente a roupa contaminada e lavá-la antes de a voltar a usar.
	RO	Scoateți imediat toată îmbrăcămintea contaminată și spalați-o înainte de reutilizare.
	SK	Všetky kontaminované časti odevu okamžite vyzlečte a pred ďalším použitím vyperte.
	SL	Takoj sleči vsa kontaminirana oblačila in jih oprati pred ponovno uporabo.
	FI	Riisu saastunut vaatetus välittömästi ja pese ennen uudelleenkäyttöä.
	SV	Ta omedelbart av alla nedstänkta kläder och tvätta dem innan de används igen.

▼M4

P362 + P364	Jezik	
	BG	Свалете замърсеното облекло и го изперете преди повторна употреба.
	ES	Quitar las prendas contaminadas y lavarlas antes de volver a usarlas.
	CS	Kontaminovaný oděv svlékněte a před opětovným použitím vyperte.
	DA	Alt tilsmudset tøj tages af og vaskes inden genanvendelse.
	DE	Kontaminierte Kleidung ausziehen und vor erneutem Tragen waschen.
	ET	Võtta seljast saastunud rõivad ja pesta enne korduskasutust.
	EL	Βγάλτε τα μολυσμένα ρούχα και πλύντε τα πριν τα ξαναχρησιμοποιήσετε.
	EN	Take off contaminated clothing and wash it before reuse.
	FR	Enlever les vêtements contaminés et les laver avant réutilisation.
	GA	Bain díot aon éadaí éillithe agus nigh iad roimh iad a athúsáid.
▼M8	HR	Skinuti zagađenu odjeću i oprati je prije ponovne uporabe.
▼M4	IT	Togliere tutti gli indumenti contaminati e lavarli prima di indossarli nuovamente.
	LV	Novilkt piesārņoto apģērbu un pirms atkārtotas lietošanas izmazgāt.
	LT	Nusivilkti užterštus drabužius ir išskalbti prieš vėl apsivelkant.
	HU	A szennyezett ruhadarabot le kell vetni és újbóli használat előtt ki kell mosni.
	MT	Neħħi l-ħwejjeġ kontaminati kollha u aħsilhom qabel terġa' tilbishom.
	NL	Verontreinigde kleding uittrekken en wassen alvorens deze opnieuw te gebruiken.
	PL	Zanieczyszczoną odzież zdjąć i wyprać przed ponownym użyciem.
	PT	Retirar a roupa contaminada e lavá-la antes de a voltar a usar.
	RO	Scoateți îmbrăcămintea contaminată și spalați-o înainte de reutilizare.
	SK	Kontaminovaný odev vyzlečte a pred ďalším použitím vyperte.
	SL	Sleči kontaminirana oblačila in jih oprati pred ponovno uporabo.
	FI	Riisu saastunut vaatetus ja pese ennen uudelleenkäyttöä.
	SV	Ta av nedstänkta kläder och tvätta dem innan de används igen.

▼B

P370 + P376	Jezik	
	BG	При пожар: Спрете теча, ако е безопасно.
	ES	En caso de incendio: Detener la fuga, si no hay peligro en hacerlo.
	CS	V případě požáru: Zastavte únik, můžete-li tak učinit bez rizika.
	DA	Ved brand: Stands lækagen, hvis dette er sikkert.
	DE	Bei Brand: Undichtigkeit beseitigen, wenn gefahrlos möglich.
	ET	Tulekahju korral: leke peatada, kui seda on võimalik teha ohutult.
	EL	Σε περίπτωση πυρκαγιάς: Σταματήστε τη διαρροή, εφόσον δεν υπάρχει κίνδυνος.
	EN	In case of fire: Stop leak if safe to do so.
	FR	En cas d'incendie: obturer la fuite si cela peut se faire sans danger.
	GA	I gcás dóiteáin: Cuir stop leis an sceitheadh má tá sé sábháilte é sin a dhéanamh.
▼M5	HR	U slučaju požara: ako je sigurno, zaustaviti istjecanje.
▼B	IT	In caso di incendio: bloccare la perdita se non c'è pericolo.
	LV	Ugunsgrēka gadījumā: apturiet noplūdi, ja to darīt ir droši.
	LT	Gaisro atveju: sustabdyti nuotėkį, jeigu galima saugiai tai padaryti.
	HU	Tűz esetén: Meg kell szüntetni a szivárgást, ha ez biztonságosan megtehető.
	MT	F'każ ta' nar: Waqqaf it-tnixxija sakemm ma jkunx ta' periklu.
	NL	In geval van brand: het lek dichten als dat veilig gedaan kan worden.
	PL	W przypadku pożaru: Jeżeli jest to bezpieczne zahamować wyciek.
	PT	Em caso de incêndio: deter a fuga se tal puder ser feito em segurança.
	RO	În caz de incendiu: opriți scurgerea, dacă acest lucru se poate face în siguranță.
	SK	V prípade požiaru: ak je to bezpečné, zastavte únik.
	SL	Ob požaru: zaustaviti puščanje, če je varno.
	FI	Tulipalon sattuessa: Sulje vuoto, jos sen voi tehdä turvallisesti.
	SV	Vid brand: Stoppa läckan om det kan göras på ett säkert sätt.

▼M4

P370 + P378	Jezik	
	BG	При пожар: Използвайте…, за да загасите.
	ES	En caso de incendio: Utilizar… para la extinción.
	CS	V případě požáru: K uhašení použijte…
	DA	Ved brand: Anvend… til brandslukning.
	DE	Bei Brand: … zum Löschen verwenden.
	ET	Tulekahju korral: kasutada kustutamiseks…
	EL	Σε περίπτωση πυρκαγιάς: Χρησιμοποιήστε… για να κατασβήσετε.
	EN	In case of fire: Use… to extinguish.
	FR	En cas d'incendie: Utiliser… pour l'extinction.
	GA	I gcás dóiteáin: Úsáid … le haghaidh múchta.
▼M8	HR	U slučaju požara: za gašenje rabiti …
▼M4	IT	In caso d'incendio: utilizzare…per estinguere.
	LV	Ugunsgrēka gadījumā: dzēšanai izmantojiet …
	LT	Gaisro atveju: gesinimui naudoti …
	HU	Tűz esetén: oltásra …használandó.
	MT	F'każ ta' nar: Uża… biex titfi.
	NL	In geval van brand: blussen met …
	PL	W przypadku pożaru: Użyć… do gaszenia.
	PT	Em caso de incêndio: para extinguir utilizar….
	RO	În caz de incendiu: a se utiliza… pentru a stinge.
	SK	V prípade požiaru: Na hasenie použite…
	SL	Ob požaru: Za gašenje se uporabi …
	FI	Tulipalon sattuessa: Käytä palon sammuttamiseen…
	SV	Vid brand: Släck med…

▼B

P370 + P380	Jezik	
	BG	При пожар: Евакуирайте зоната.
	ES	En caso de incendio: Evacuar la zona.
	CS	V případě požáru: Vykliďte prostor.
	DA	Ved brand: Evakuer området.
	DE	Bei Brand: Umgebung räumen.
	ET	Tulekahju korral: ala evakueerida.
	EL	Σε περίπτωση πυρκαγιάς: Εκκενώστε την περιοχή.
	EN	In case of fire: Evacuate area.
	FR	En cas d'incendie: évacuer la zone.
	GA	I gcás dóiteáin: Aslonnaigh gach duine as an limistéar.
▼M5	HR	U slučaju požara: evakuirati područje.
▼B	IT	Evacuare la zona in caso di incendio.
	LV	Ugunsgrēka gadījumā: evakuēt zonu.
	LT	Gaisro atveju: evakuoti zoną.
	HU	Tűz esetén: Ki kell üríteni a területet.
	MT	F'każ ta' nar: Evakwa ż-żona.
	NL	In geval van brand: evacueren.
	PL	W przypadku pożaru: Ewakuować teren.
	PT	Em caso de incêndio: evacuar a zona.
	RO	În caz de incendiu: evacuați zona.
	SK	V prípade požiaru: priestory evakuujte.
	SL	Ob požaru: izprazniti območje.
	FI	Tulipalon sattuessa: Evakuoi alue.
	SV	Vid brand: Utrym området.

P370 + P380 + P375	Jezik	
	BG	При пожар: Евакуирайте зоната. Гасете пожара от разстояние поради опасност от експлозия.
	ES	En caso de incendio: Evacuar la zona. Luchar contra el incendio a distancia, dado el riesgo de explosión.
	CS	V případě požáru: Vykliďte prostor. Kvůli nebezpečí výbuchu haste z dostatečné vzdálenosti.
	DA	Ved brand: Evakuer området. Bekæmp branden på afstand på grund af eksplosionsfare.
	DE	Bei Brand: Umgebung räumen. Wegen Explosionsgefahr Brand aus der Entfernung bekämpfen.
	ET	Tulekahju korral: ala evakueerida. Plahvatusohu tõttu teha kustutustöid eemalt.

▼B

P370 + P380 + P375	Jezik	
	EL	Σε περίπτωση πυρκαγιάς: Εκκενώστε την περιοχή. Προσπαθήστε να σβήσετε την πυρκαγιά από απόσταση, επειδή υπάρχει κίνδυνος έκρηξης.
	EN	In case of fire: Evacuate area. Fight fire remotely due to the risk of explosion.
	FR	En cas d'incendie: évacuer la zone. Combattre l'incendie à distance à cause du risque d'explosion.
	GA	I gcás dóiteáin: Aslonnaigh gach duine as an limistéar. Téigh i gcianghleic leis an dóiteán mar gheall ar an mbaol pléasctha.
▼M5	HR	U slučaju požara: evakuirati područje. Gasiti s veće udaljenosti zbog opasnosti od eksplozije.
▼B	IT	In caso di incendio: evacuare la zona. Rischio di esplosione. Utilizzare i mezzi estinguenti a grande distanza.
	LV	Ugunsgrēka gadījumā: evakuēt zonu. Dzēst uguni no attāluma eksplozijas riska dēļ.
	LT	Gaisro atveju: evakuoti zoną. Gaisrą gesinti iš toli dėl sprogimo pavojaus.
	HU	Tűz esetén: Ki kell üríteni a területet. A tűz oltását robbanásveszély miatt távolból kell végezni.
	MT	F'każ ta' nar: Evakwa ż-żona. Itfi n-nar mill-bogħod minħabba r-riskju ta' splużjoni.
	NL	In geval van brand: evacueren. Op afstand blussen omwille van ontploffingsgevaar.
	PL	W przypadku pożaru: Ewakuować teren. Z powodu ryzyka wybuchu gasić pożar z odległości.
	PT	Em caso de incêndio: evacuar a zona. Combater o incêndio à distância, devido ao risco de explosão.
	RO	În caz de incendiu: evacuați zona. Stingeți incendiul de la distanță din cauza pericolului de explozie.
	SK	V prípade požiaru: priestory evakuujte. Z dôvodu nebezpečenstva výbuchu požiar haste z diaľky.
	SL	Ob požaru: izprazniti območje. Gasiti z večje razdalje zaradi nevarnosti eksplozije.
	FI	Tulipalon sattuessa: Evakuoi alue. Sammuta palo etäältä räjähdysvaaran takia.
	SV	Vid brand: Utrym området. Bekämpa branden på avstånd på grund av explosionsrisken.

▼B

P371 + P380 + P375	Jezik	
	BG	При голям пожар и значителни количества: Евакуирайте зоната. Гасете пожара от разстояние поради опасност от експлозия.
	ES	En caso de incendio importante y en grandes cantidades: Evacuar la zona. Luchar contra el incendio a distancia, dado el riesgo de explosión.
	CS	V případě velkého požáru a velkého množství: Vykliďte prostor. Kvůli nebezpečí výbuchu haste z dostatečné vzdálenosti.
	DA	Ved større brand og store mængder: Evakuer området. Bekæmp branden på afstand på grund af eksplosionsfare.
	DE	Bei Großbrand und großen Mengen: Umgebung räumen. Wegen Explosionsgefahr Brand aus der Entfernung bekämpfen.
	ET	Suure tulekahju korral ning kui on tegemist suurte kogustega: ala evakueerida. Plahvatusohu tõttu teha kustutustöid eemalt.
	EL	Σε περίπτωση σοβαρής πυρκαγιάς και εάν πρόκειται για μεγάλες ποσότητες: Εκκενώστε την περιοχή. Προσπαθήστε να σβήσετε την πυρκαγιά από απόσταση, επειδή υπάρχει κίνδυνος έκρηξης.
	EN	In case of major fire and large quantities: Evacuate area. Fight fire remotely due to the risk of explosion.
	FR	En cas d'incendie important et s'il s'agit de grandes quantités: évacuer la zone. Combattre l'incendie à distance à cause du risque d'explosion.
	GA	I gcás mórdhóiteáin agus mórchainníochtaí: Aslonnaigh gach duine as an limistéar. Téigh i gcianghleic leis an dóiteán mar gheall ar an mbaol pléasctha.
▼M5	HR	U slučaju velikog požara i velikih količina: evakuirati područje. Gasiti s veće udaljenosti zbog opasnosti od eksplozije.
▼B	IT	In caso di incendio grave e di grandi quantità: evacuare la zona. Rischio di esplosione. Utilizzare i mezzi estinguenti a grande distanza.
	LV	Ugunsgrēka vai liela apjoma gadījumā: evakuēt zonu. Dzēst uguni no attāluma eksplozijas riska dēļ.
	LT	Didelio gaisro ir didelių kiekių atveju: evakuoti zoną. Gaisrą gesinti iš toli dėl sprogimo pavojaus.
	HU	Nagyobb tűz és nagy mennyiség esetén: Ki kell üríteni a területet. A tűz oltását robbanásveszély miatt távolból kell végezni.
	MT	F'każ ta' nar kbir u kwantitajiet kbar: Evakwa ż-żona. Itfi n-nar mill-bogħod minħabba r-riskju ta' splużjoni.

▼B

P371 + P380 + P375	Jezik	
	NL	In geval van grote brand en grote hoeveelheden: evacueren. Op afstand blussen omwille van ontploffingsgevaar.
	PL	W przypadku poważnego pożaru i dużych ilości: Ewakuować teren. Z powodu ryzyka wybuchu gasić pożar z odległości.
	PT	Em caso de incêndio importante e de grandes quantidades: evacuar a zona. Combater o incêndio à distância, devido ao risco de explosão.
	RO	În caz de incendiu de proporții și de cantități mari de produs: evacuați zona. Stingeți incendiul de la distanță din cauza pericolului de explozie.
	SK	V prípade veľkého požiaru a značného množstva: priestory evakuujte. Z dôvodu nebezpečenstva výbuchu požiar haste z diaľky.
	SL	Ob velikem požaru in velikih količinah: izprazniti območje. Gasiti z večje razdalje zaradi nevarnosti eksplozije.
	FI	Jos tulipalo ja ainemäärät ovat suuret: Evakuoi alue. Sammuta palo etäältä räjähdysvaaran takia.
	SV	Vid större brand och stora mängder: Utrym området. Bekämpa branden på avstånd på grund av explosionsrisken.

Tablica 1.4.

Oznake obavijesti – skladištenje

P401	Jezik	
	BG	Да се съхранява…
	ES	Almacenar…
	CS	Skladujte…
	DA	Opbevares…
	DE	… aufbewahren.
	ET	Hoida…
	EL	Αποθηκεύεται …
	EN	Store…
	FR	Stocker…
	GA	Stóráil…
▼M5	HR	Skladištiti …
▼B	IT	Conservare…
	LV	Glabāt…
	LT	Laikyti…
	HU	Tárolás: ….

▼B

P401	Jezik	
	MT	Aħżen…
	NL	… bewaren.
	PL	Przechowywać…
	PT	Armazenar…
	RO	A se depozita…
	SK	Uchovávajte…
	SL	Hraniti…
	FI	Varastoi…
	SV	Förvaras…

P402	Jezik	
	BG	Да се съхранява на сухо място.
	ES	Almacenar en un lugar seco.
	CS	Skladujte na suchém místě.
	DA	Opbevares et tørt sted.
	DE	An einem trockenen Ort aufbewahren.
	ET	Hoida kuivas.
	EL	Αποθηκεύεται σε στεγνό μέρος.
	EN	Store in a dry place.
	FR	Stocker dans un endroit sec.
	GA	Stóráil in áit thirim.
▼M5	HR	Skladištiti na suhom mjestu.
▼B	IT	Conservare in luogo asciutto.
	LV	Glabāt sausā vietā.
	LT	Laikyti sausoje vietoje.
	HU	Száraz helyen tárolandó.
	MT	Aħżen f'post niexef.
	NL	Op een droge plaats bewaren.
	PL	Przechowywać w suchym miejscu.
	PT	Armazenar em local seco.
	RO	A se depozita într-un loc uscat.
	SK	Uchovávajte na suchom mieste.
	SL	Hraniti na suhem.
	FI	Varastoi kuivassa paikassa.
	SV	Förvaras torrt.

P403	Jezik	
	BG	Да се съхранява на добре проветриво място.
	ES	Almacenar en un lugar bien ventilado.

▼B

P403	Jezik	
	CS	Skladujte na dobře větraném místě.
	DA	Opbevares på et godt ventileret sted.
	DE	An einem gut belüfteten Ort aufbewahren.
	ET	Hoida hästi ventileeritavas kohas.
	EL	Αποθηκεύεται σε καλά αεριζόμενο χώρο.
	EN	Store in a well-ventilated place.
	FR	Stocker dans un endroit bien ventilé.
	GA	Stóráil in áit dhea-aeráilte.
▼M5	HR	Skladištiti na dobro prozračenom mjestu.
▼B	IT	Conservare in luogo ben ventilato.
	LV	Glabāt labi vēdināmā vietā.
	LT	Laikyti gerai vėdinamoje vietoje.
	HU	Jól szellőző helyen tárolandó.
	MT	Aħżen f'post b'ventilazzjoni tajba.
	NL	Op een goed geventileerde plaats bewaren.
	PL	Przechowywać w dobrze wentylowanym miejscu.
	PT	Armazenar em local bem ventilado.
	RO	A se depozita într-un spațiu bine ventilat.
	SK	Uchovávajte na dobre vetranom mieste.
	SL	Hraniti na dobro prezračevanem mestu.
	FI	Varastoi paikassa, jossa on hyvä ilmanvaihto.
	SV	Förvaras på väl ventilerad plats.

P404	Jezik	
	BG	Да се съхранява в затворен съд.
	ES	Almacenar en un recipiente cerrado.
	CS	Skladujte v uzavřeném obalu.
	DA	Opbevares i en lukket beholder.
	DE	In einem geschlossenen Behälter aufbewahren.
	ET	Hoida suletud mahutis.
	EL	Φυλάσσεται σε κλειστό περιέκτη.
	EN	Store in a closed container.
	FR	Stocker dans un récipient fermé.
	GA	Stóráil i gcoimeádán iata.
▼M5	HR	Skladištiti u zatvorenom spremniku.
▼B	IT	Conservare in un recipiente chiuso.

▼B

P404	Jezik	
	LV	Glabāt slēgtā tvertnē.
	LT	Laikyti uždaroje talpykloje.
	HU	Zárt edényben tárolandó.
	MT	Aħżen f'kontenitur magħluq.
	NL	In gesloten verpakking bewaren.
	PL	Przechowywać w zamkniętym pojemniku.
	PT	Armazenar em recipiente fechado.
	RO	A se depozita într-un recipient închis.
	SK	Uchovávajte v uzavretej nádobe.
	SL	Hraniti v zaprti posodi.
	FI	Varastoi suljettuna.
	SV	Förvaras i sluten behållare.

P405	Jezik	
	BG	Да се съхранява под ключ.
	ES	Guardar bajo llave.
	CS	Skladujte uzamčené.
	DA	Opbevares under lås.
	DE	Unter Verschluss aufbewahren.
	ET	Hoida lukustatult.
	EL	Φυλάσσεται κλειδωμένο.
	EN	Store locked up.
	FR	Garder sous clef.
	GA	Stóráil faoi ghlas.
▼M5	HR	Skladištiti pod ključem.
▼B	IT	Conservare sotto chiave.
	LV	Glabāt slēgtā veidā.
	LT	Laikyti užrakintą.
	HU	Elzárva tárolandó.
	MT	Aħżen f'post imsakkar.
	NL	Achter slot bewaren.
	PL	Przechowywać pod zamknięciem.
	PT	Armazenar em local fechado à chave.
	RO	A se depozita sub cheie.
	SK	Uchovávajte uzamknuté.
	SL	Hraniti zaklenjeno.
	FI	Varastoi lukitussa tilassa.
	SV	Förvaras inlåst.

▼B

P406	Jezik	
	BG	Да се съхранява в устойчив на разяждане съд/… съд с устойчива вътрешна облицовка.
	ES	Almacenar en un recipiente resistente a la corrosión/… con revestimiento interior resistente.
	CS	Skladujte v obalu odolném proti korozi/… obalu s odolnou vnitřní vrstvou.
	DA	Opbevares i ætsningsbestandig/… beholder med modstandsdygtig indvendig belægning.
	DE	In korrosionsbeständigem/… Behälter mit korrosionsbeständiger Auskleidung aufbewahren.
	ET	Hoida sööbekindlas/… sööbekindla sisevooderdisega mahutis.
	EL	Αποθηκεύεται σε ανθεκτικό στη διάβρωση/… περιέκτη με ανθεκτική εσωτερική επένδυση.
	EN	Store in corrosive resistant/… container with a resistant inner liner.
	FR	Stocker dans un récipient résistant à la corrosion/récipient en … avec doublure intérieure résistant à la corrosion.
	GA	Stóráil i gcoimeádán … frithchreimneach/… le líneáil frithchreimneach laistigh.
▼M5	HR	Skladištiti u spremniku otpornom na nagrizanje/… spremniku s otpornom unutarnjom oblogom.
▼B	IT	Conservare in recipiente resistente alla corrosione/… provvisto di rivestimento interno resistente.
	LV	Glabāt tvertnē, kas aizsargā pret koroziju/… tvertnes ar iekšējo pretkorozijas izolāciju.
	LT	Laikyti korozijai atsparioje talpykloje/…, turinčioje atsparią vidinę dangą.
	HU	Saválló/saválló bélésű … edényben tárolandó.
	MT	Aħżen f'post reżistenti għall-korrużjoni/… kontenitur li huwa infurrat minn ġewwa b'materjal reżistenti.
	NL	In corrosiebestendige/… houder met corrosiebestendige binnenbekleding bewaren.
	PL	Przechowywać w pojemniku odpornym na korozję / … o odpornej powłoce wewnętrznej.
	PT	Armazenar num recipiente resistente à corrosão/… com um revestimento interior resistente.
	RO	Depozitați într-un recipient rezistent la coroziune/recipient din … cu dublură interioară rezistentă la coroziune.
	SK	Uchovávajte v nádobe odolnej proti korózii/… nádobe s odolnou vnútornou vrstvou.
	SL	Hraniti v posodi, odporni proti koroziji/…, z odporno notranjo oblogo.

▼B

P406	Jezik	
	FI	Varastoi syöpymättömässä/… säiliössä, jossa on kestävä sisävuoraus.
	SV	Förvaras i korrosionsbeständig/… behållare med beständigt innerhölje.

P407	Jezik	
	BG	Да се остави въздушно пространство между купчините/палетите.
	ES	Dejar una separación entre los bloques/los palés de carga.
	CS	Mezi stohy/paletami ponechte vzduchovou mezeru.
	DA	Obevares med luftmellemrum mellem stakkene/pallerne.
	DE	Luftspalt zwischen Stapeln/Paletten lassen.
	ET	Jätta virnade/kaubaaluste vahele õhuvahe.
	EL	Να υπάρχει κενό αέρος μεταξύ των σωρών/παλετών.
	EN	Maintain air gap between stacks/pallets.
	FR	Maintenir un intervalle d'air entre les piles/palettes.
	GA	Coimeád bearna aeir idir chruacha/phailléid.
▼M5	HR	Osigurati razmak između polica/paleta.
▼B	IT	Mantenere uno spazio libero tra gli scaffali/i pallet.
	LV	Saglabāt gaisa spraugu starp krāvumiem/paletēm.
	LT	Palikti oro tarpą tarp eilių/palečių.
	HU	A rakatok/raklapok között térközt kell hagyni.
	MT	Ħalli l-arja tgħaddi bejn l-imniezel/il-palits.
	NL	Ruimte laten tussen stapels/pallets.
	PL	Zachować szczelinę powietrzną pomiędzy stosami/paletami.
	PT	Respeitar as distâncias mínimas entre pilhas/paletes.
	RO	Păstrați un spațiu gol între stive/paleți.
	SK	Medzi regálmi/paletami ponechajte vzduchovú medzeru.
	SL	Ohraniti zračno režo med skladi/paletami.
	FI	Jätä pinojen/kuormalavojen väliin ilmarako.
	SV	Se till att det finns luft mellan staplar/pallar.

P410	Jezik	
	BG	Да се пази от пряка слънчева светлина.
	ES	Proteger de la luz del sol.

▼B

P410	Jezik	
	CS	Chraňte před slunečním zářením.
	DA	Beskyttes mod sollys.
	DE	Vor Sonnenbestrahlung schützen.
	ET	Hoida päikesevalguse eest.
	EL	Να προστατεύεται από τις ηλιακές ακτίνες.
	EN	Protect from sunlight.
	FR	Protéger du rayonnement solaire.
	GA	Cosain ó sholas na gréine.
▼M5	HR	Zaštititi od sunčevog svjetla.
▼B	IT	Proteggere dai raggi solari.
	LV	Aizsargāt no saules gaismas.
	LT	Saugoti nuo saulės šviesos.
	HU	Napfénytől védendő.
	MT	Ipproteġi mid-dawl tax-xemx.
	NL	Tegen zonlicht beschermen.
	PL	Chronić przed światłem słonecznym.
	PT	Manter ao abrigo da luz solar.
	RO	A se proteja de lumina solară.
	SK	Chráňte pred slnečným žiarením.
	SL	Zaščititi pred sončno svetlobo.
	FI	Suojaa auringonvalolta.
	SV	Skyddas från solljus.

P411	Jezik	
	BG	Да се съхранява при температури, не по-високи от … °C/… °F.
	ES	Almacenar a temperaturas no superiores a … °C/… °F.
	CS	Skladujte při teplotě nepřesahující … °C/… °F.
	DA	Opbevares ved en temperatur, som ikke overstiger … °C/… °F.
	DE	Bei Temperaturen von nicht mehr als … °C/… aufbewahren.
	ET	Hoida temperatuuril mitte üle … °C/… °F.
	EL	Αποθηκεύεται σε θερμοκρασίες που δεν υπερβαίνουν τους … °C/… °F.
	EN	Store at temperatures not exceeding … °C/… °F.
	FR	Stocker à une température ne dépassant pas … °C/… °F.
	GA	Stóráil ag teocht nach airde ná … °C/… °F.

▼B

P411	Jezik	
▼M5	HR	Skladištiti na temperaturi koja ne prelazi …ºC/ …ºF.
▼B	IT	Conservare a temperature non superiori a … °C/… °F.
	LV	Uzglabāt temperatūrā, kas nepārsniedz … °C/… °F.
	LT	Laikyti ne aukštesnėje kaip … °C/… °F temperatūroje.
	HU	A tárolási hőmérséklet legfeljebb … °C/… °F lehet.
	MT	Aħżen f'temperaturi li ma jeċċedux … °C/… °F.
	NL	Bij maximaal … °C/… °F bewaren.
	PL	Przechowywać w temperaturze nieprzekraczającej … °C/… °F.
	PT	Armazenar a uma temperatura não superior a … °C/… °F.
	RO	A se depozita la temperaturi care să nu depășească … °C/… °F.
	SK	Uchovávajte pri teplotách do … °C/… °F
	SL	Hraniti pri temperaturi do … °C/… °F.
	FI	Varastoi alle … °C/… °F lämpötilassa.
	SV	Förvaras vid högst … °C/… °F.

P412	Jezik	
	BG	Да не се излага на температури, по-високи от 50 °C/122 °F.
	ES	No exponer a temperaturas superiores a 50 °C/122 °F.
	CS	Nevystavujte teplotě přesahující 50 °C/122 °F.
	DA	Må ikke udsættes for en temperatur, som overstiger 50 °C/122 °F.
	DE	Nicht Temperaturen von mehr als 50 °C aussetzen.
	ET	Mitte hoida temperatuuril üle 50 °C/122 °F.
	EL	Να μην εκτίθεται σε θερμοκρασίες που υπερβαίνουν τους 50 °C/122 °F.
	EN	Do not expose to temperatures exceeding 50 °C/ 122 °F.
	FR	Ne pas exposer à une température supérieure à 50 °C/122 °F.
	GA	Ná nocht do theocht níos airde ná 50 °C/122 °F.
▼M5	HR	Ne izlagati temperaturi višoj od 50 ºC/122 ºF.
▼B	IT	Non esporre a temperature superiori a 50 °C/122 °F.

▼B

P412	Jezik	
	LV	Nepakļaut temperatūrai, kas pārsniedz 50 °C/122 °F.
	LT	Nelaikyti aukštesnėje kaip 50 °C/122 °F temperatūroje.
	HU	Nem érheti 50 °C/122 °F hőmérsékletet meghaladó hő.
	MT	Tesponix għal temperaturi li jeċċedu l-50 °C/122 °F.
	NL	Niet blootstellen aan temperaturen boven 50 °C/122 °F.
	PL	Nie wystawiać na działanie temperatury przekraczającej 50 °C/122 °F.
	PT	Não expor a temperaturas superiores a 50 °C/122 °F.
	RO	Nu expuneți la temperaturi care depășesc 50 °C/122 °F.
	SK	Nevystavujte teplotám nad 50 °C/122 °F.
	SL	Ne izpostavljati temperaturam nad 50 °C/122 °F.
	FI	Ei saa altistaa yli 50 °C/122 °F lämpötiloille.
	SV	Får inte utsättas för temperaturer över 50 °C/122 °F.

P413	Jezik	
	BG	При насипни количества, по-големи от … kg/… фунта, да се съхранява при температури, не по-високи от … °C/… °F.
	ES	Almacenar las cantidades a granel superiores a … kg/… lbs a temperaturas no superiores a … °C/… °F.
	CS	Množství větší než … kg/… liber skladujte při teplotě nepřesahující … °C/… °F.
	DA	Bulkmængder på over … kg/… lbs opbevares ved en temperatur, som ikke overstiger … °C/… °F.
	DE	Schüttgut in Mengen von mehr als … kg bei Temperaturen von nicht mehr als … °C aufbewahren
	ET	Kogust, mis on suurem kui … kg/… naela, hoida temperatuuril mitte üle … °C/… °F.
	EL	Οι σωροί χύδην με βάρος άνω των … kg/… lbs αποθηκεύονται σε θερμοκρασίες που δεν υπερβαίνουν τους … °C/… °F.
	EN	Store bulk masses greater than … kg/… lbs at temperatures not exceeding … °C/… °F.
	FR	Stocker les quantités en vrac de plus de … kg/… lb à une température ne dépassant pas … °C/… °F.
	GA	Stóráil bulcmhaiseanna os cionn … kg/… lb ag teocht nach airde ná … °C/… °F.
▼M5	HR	Skladištiti količine veće od … kg/ … lbs na temperaturi koja ne prelazi … ºC/… ºF.

▼B

P413	Jezik	
	IT	Conservare le rinfuse di peso superiore a … kg/… lb a temperature non superiori a … °C/ °F.
	LV	Lielus apjomus, kas pārsniedz … kg/… lbs, uzglabāt temperatūrā, kas nepārsniedz … °C/… °F.
	LT	Didesnius kaip … kg/… lbs medžiagos kiekius laikyti ne aukštesnėje kaip … °C/… °F temperatūroje.
	HU	A … kg/… lb tömeget meghaladó ömlesztett anyag tárolási hőmérséklete legfeljebb … °C/… °F lehet.
	MT	Aħżen il-kwantitajiet f'massa ta' akbar minn … kg/… lbs f'temperaturi ta' mhux aktar minn … °C/… °F.
	NL	Bulkmateriaal, indien meer dan … kg/… lbs, bij temperaturen van maximaal … °C bewaren.
	PL	Przechowywać luzem masy przekraczające … kg/… funtów w temperaturze nieprzekraczającej … °C/… °F.
	PT	Armazenar quantidades a granel superiores a … kg/… lbs a uma temperatura não superior a … °C/… °F.
	RO	Depozitați cantitățile în vrac mai mari de … kg/… lbs la temperaturi care să nu depășească … °C/… °F.
	SK	Veľké množstvo s hmotnosťou nad … kg/… lbs uchovávajte pri teplote do … °C/… °F.
	SL	Razsute količine, večje od … kg/… lbs, hraniti pri temperaturi do … °C/… °F.
	FI	Säilytä yli … kg/… lbs painoinen irtotavara enintään … °C/… °F lämpötilassa.
	SV	Bulkprodukter som väger mer än … kg/… lbs förvaras vid högst … °C/… °F.

P420	Jezik	
	BG	Да се съхранява на разстояние от други материали.
	ES	Almacenar alejado de otros materiales.
	CS	Skladujte odděleně od ostatních materiálů.
	DA	Må ikke opbevares i nærheden af andre materialer.
	DE	Von anderen Materialien entfernt aufbewahren.
	ET	Hoida eemal teistest materjalidest.
	EL	Αποθηκεύεται μακριά από άλλα υλικά.
	EN	Store away from other materials.
	FR	Stocker à l'écart des autres matières.
	GA	Stóráil glan ar ábhair eile.
▼M5	HR	Skladištiti odvojeno od drugih materijala.

▼B

P420	Jezik	
	IT	Conservare lontano da altri materiali.
	LV	Glabāt atsevišķi no citiem materiāliem.
	LT	Laikyti atokiau nuo kitų medžiagų.
	HU	Más anyagoktól távol tárolandó.
	MT	Aħżen 'l bogħod minn materjal ieħor.
	NL	Gescheiden van ander materiaal bewaren.
	PL	Przechowywać z dala od innych materiałów.
	PT	Armazenar afastado de outros materiais.
	RO	Depozitați departe de alte materiale.
	SK	Uchovávajte oddelene od iných materiálov.
	SL	Hraniti ločeno od drugih materialov.
	FI	Varastoi erillään muista materiaaleista.
	SV	Förvaras åtskilt från andra material.

P422	Jezik	
	BG	Съдържанието да се съхранява при…
	ES	Almacenar el contenido en…
	CS	Skladujte pod…
	DA	Indholdet skal opbevares under…
	DE	Inhalt in/unter … aufbewahren
	ET	Hoida sisu…
	EL	Το περιεχόμενο αποθηκεύεται σε…
	EN	Store contents under…
	FR	Stocker le contenu sous…
	GA	Stóráil an t-ábhar faoi…

▼M5

	HR	Skladištiti uz ove uvjete …

▼B

	IT	Conservare sotto…
	LV	Saturu uzglabāt zem…
	LT	Turinį laikyti…
	HU	Tartalma … -ban/-ben tárolandó.
	MT	Aħżen il-kontenut taħt…
	NL	Onder … bewaren.
	PL	Zawartość przechowywać w…
	PT	Armazenar o conteúdo em…
	RO	Depozitați conținutul sub…
	SK	Obsah uchovávajte v…
	SL	Vsebino hraniti v…
	FI	Varastoi sisältö…
	SV	Förvara innehållet i…

▼B

P402 + P404	Jezik	
	BG	Да се съхранява на сухо място. Да се съхранява в затворен съд.
	ES	Almacenar en un lugar seco. Almacenar en un recipiente cerrado.
	CS	Skladujte na suchém místě. Skladujte v uzavřeném obalu.
	DA	Opbevares et tørt sted. Opbevares i en lukket beholder.
	DE	In einem geschlossenen Behälter an einem trockenen Ort aufbewahren.
	ET	Hoida kuivas. Hoida suletud mahutis.
	EL	Αποθηκεύεται σε στεγνό μέρος. Φυλάσσεται σε κλειστό περιέκτη.
	EN	Store in a dry place. Store in a closed container.
	FR	Stocker dans un endroit sec. Stocker dans un récipient fermé.
	GA	Stóráil in áit thirim. Stóráil i gcoimeádán iata.
▼M5	HR	Skladištiti na suhom mjestu. Skladištiti u zatvorenom spremniku.
▼B	IT	Conservare in luogo asciutto e in recipiente chiuso.
	LV	Glabāt sausā vietā. Glabāt aizvērtā tvertnē.
	LT	Laikyti sausoje vietoje. Laikyti uždaroje talpykloje.
	HU	Száraz helyen tárolandó. Zárt edényben tárolandó.
	MT	Aħżen f'post niexef. Aħżen f'kontenitur magħluq.
	NL	Op een droge plaats bewaren. In gesloten verpakking bewaren.
	PL	Przechowywać w suchym miejscu. Przechowywać w zamkniętym pojemniku.
	PT	Armazenar em local seco. Armazenar em recipiente fechado.
	RO	A se depozita într-un loc uscat, într-un recipient închis.
	SK	Uchovávajte na suchom mieste. Uchovávajte v uzavretej nádobe.
	SL	Hraniti na suhem. Hraniti v zaprti posodi.
	FI	Varastoi kuivassa paikassa. Varastoi suljettuna.
	SV	Förvaras torrt. Förvaras i sluten behållare.

P403 + P233	Jezik	
	BG	Да се съхранява на добре проветриво място. Съдът да се съхранява плътно затворен.
	ES	Almacenar en un lugar bien ventilado. Mantener el recipiente cerrado herméticamente.

▼B

P403 + P233	Jezik	
	CS	Skladujte na dobře větraném místě. Uchovávejte obal těsně uzavřený.
	DA	Opbevares på et godt ventileret sted. Hold beholderen tæt lukket.
	DE	Behälter dicht verschlossen an einem gut belüfteten Ort aufbewahren.
	ET	Hoida hästi ventileeritavas kohas. Hoida mahuti tihedalt suletuna.
	EL	Αποθηκεύεται σε καλά αεριζόμενο χώρο. Ο περιέκτης διατηρείται ερμητικά κλειστός.
	EN	Store in a well-ventilated place. Keep container tightly closed.
	FR	Stocker dans un endroit bien ventilé. Maintenir le récipient fermé de manière étanche.
	GA	Stóráil in áit dhea-aeráilte. Coimeád an coimeádán dúnta go docht.
▼M5	HR	Skladištiti na dobro prozračenom mjestu. Čuvati u dobro zatvorenom spremniku.
▼B	IT	Tenere il recipiente ben chiuso e in luogo ben ventilato.
	LV	Glabāt labi vēdināmās telpās. Tvertni turēt cieši noslēgtu.
	LT	Laikyti gerai vėdinamoje vietoje. Talpyklą laikyti sandariai uždarytą.
	HU	Jól szellőző helyen tárolandó. Az edény szorosan lezárva tartandó.
	MT	Aħżen f'post b'ventilazzjoni tajba. Żomm il-kontenitur magħluq sew.
	NL	Op een goed geventileerde plaats bewaren. In goed gesloten verpakking bewaren.
	PL	Przechowywać w dobrze wentylowanym miejscu. Przechowywać pojemnik szczelnie zamknięty.
	PT	Armazenar em local bem ventilado. Manter o recipiente bem fechado.
	RO	A se depozita într-un spațiu bine ventilat. Păstrați recipientul închis etanș.
	SK	Uchovávajte na dobre vetranom mieste. Nádobu uchovávajte tesne uzavretú.
	SL	Hraniti na dobro prezračevanem mestu. Hraniti v tesno zaprti posodi.
	FI	Varastoi paikassa, jossa on hyvä ilmanvaihto. Säilytä tiiviisti suljettuna.
	SV	Förvaras på väl ventilerad plats. Förpackningen ska förvaras väl tillsluten.

▼B

P403 + P235	Jezik	
	BG	Да се съхранява на добре проветриво място. Да се съхранява на хладно.
	ES	Almacenar en un lugar bien ventilado. Mantener en lugar fresco.
	CS	Skladujte na dobře větraném místě. Uchovávejte v chladu.
	DA	Opbevares på et godt ventileret sted. Opbevares køligt.
	DE	Kühl an einem gut belüfteten Ort aufgewahren.
	ET	Hoida hästi ventileeritavas kohas. Hoida jahedas.
	EL	Αποθηκεύεται σε καλά αεριζόμενο χώρο. Διατηρείται δροσερό.
	EN	Store in a well-ventilated place. Keep cool.
	FR	Stocker dans un endroit bien ventilé. Tenir au frais.
	GA	Stóráil in áit dhea-aeráilte. Coimeád fionnuar.
▼M5	HR	Skladištiti na dobro prozračenom mjestu. Održavati hladnim.
▼B	IT	Conservare in luogo fresco e ben ventilato.
	LV	Glabāt labi vēdināmās telpās. Turēt vēsumā.
	LT	Laikyti gerai vėdinamoje vietoje. Laikyti vėsioje vietoje.
	HU	Jól szellőző helyen tárolandó. Hűvös helyen tartandó.
	MT	Aħżen f'post b'ventilazzjoni tajba. Żomm frisk.
	NL	Op een goed geventileerde plaats bewaren. Koel bewaren.
	PL	Przechowywać w dobrze wentylowanym miejscu. Przechowywać w chłodnym miejscu.
	PT	Armazenar em local bem ventilado. Conservar em ambiente fresco.
	RO	A se depozita într-un spațiu bine ventilat. A se păstra la rece.
	SK	Uchovávajte na dobre vetranom mieste. Uchovávajte v chlade.
	SL	Hraniti na dobro prezračevanem mestu. Hraniti na hladnem.
	FI	Varastoi paikassa, jossa on hyvä ilmanvaihto. Säilytä viileässä.
	SV	Förvaras på väl ventilerad plats. Förvaras svalt.

▼B

P410 + P403	Jezik	
	BG	Да се пази от пряка слънчева светлина. Да се съхранява на добре проветриво място.
	ES	Proteger de la luz del sol. Almacenar en un lugar bien ventilado.
	CS	Chraňte před slunečním zářením. Skladujte na dobře větraném místě.
	DA	Beskyttes mod sollys. Opbevares på et godt ventileret sted.
	DE	Vor Sonnenbestrahlung geschützt an einem gut belüfteten Ort aufbewahren.
	ET	Hoida päikesevalguse eest. Hoida hästi ventileeritavas kohas.
	EL	Να προστατεύεται από τις ηλιακές ακτίνες. Αποθηκεύεται σε καλά αεριζόμενο χώρο.
	EN	Protect from sunlight. Store in a well-ventilated place.
	FR	Protéger du rayonnement solaire. Stocker dans un endroit bien ventilé.
	GA	Cosain ó sholas na gréine. Stóráil in áit dhea-aeráilte.
▼M5	HR	Zaštititi od sunčevog svjetla. Skladištiti na dobro prozračenom mjestu.
▼B	IT	Proteggere dai raggi solari. Conservare in luogo ben ventilato.
	LV	Aizsargāt no saules gaismas. Glabāt labi vēdināmās telpās.
	LT	Saugoti nuo saulės šviesos. Laikyti gerai vėdinamoje vietoje.
	HU	Napfénytől védendő. Jól szellőző helyen tárolandó.
	MT	Ipproteġi mid-dawl tax-xemx. Aħżen f'post b'ventilazzjoni tajba.
	NL	Tegen zonlicht beschermen. Op een goed geventileerde plaats bewaren.
	PL	Chronić przed światłem słonecznym. Przechowywać w dobrze wentylowanym miejscu.
	PT	Manter ao abrigo da luz solar. Armazenar em local bem ventilado.
	RO	A se proteja de lumina solară. A se depozita într-un spațiu bine ventilat.
	SK	Chráňte pred slnečným žiarením. Uchovávajte na dobre vetranom mieste.
	SL	Zaščititi pred sončno svetlobo. Hraniti na dobro prezračevanem mestu.
	FI	Suojaa auringonvalolta. Varastoi paikassa, jossa on hyvä ilmanvaihto.
	SV	Skyddas från solljus. Förvaras på väl ventilerad plats.

▼B

P410 + P412	Jezik	
	BG	Да се пази от пряка слънчева светлина. Да не се излага на температури, по-високи от 50 °C/122 °F.
	ES	Proteger de la luz del sol. No exponer a temperaturas superiores a 50 °C/122 °F.
	CS	Chraňte před slunečním zářením. Nevystavujte teplotě přesahující 50 °C/122 °F.
	DA	Beskyttes mod sollys. Må ikke udsættes for en temperatur, som overstiger 50 °C/122 °F.
	DE	Vor Sonnenbestrahlung schützen und nicht Temperaturen von mehr als 50 °C aussetzen.
	ET	Hoida päikesevalguse eest. Mitte hoida temperatuuril üle 50 °C/122 °F.
	EL	Να προστατεύεται από τις ηλιακές ακτίνες. Να μην εκτίθεται σε θερμοκρασίες που υπερβαίνουν τους 50 °C/122 °F.
	EN	Protect from sunlight. Do not expose to temperatures exceeding 50 °C/ 122 °F.
	FR	Protéger du rayonnement solaire. Ne pas exposer à une température supérieure à 50 °C/122 °F.
	GA	Cosain ó sholas na gréine. Ná nocht do theocht níos airde ná 50 °C/122 °F.
▼M5	HR	Zaštititi od sunčevog svjetla. Ne izlagati temperaturi višoj od 50 ºC/122 ºF.
▼B	IT	Proteggere dai raggi solari. Non esporre a temperature superiori a 50 °C/122 °F.
	LV	Aizsargāt no saules gaismas. Nepakļaut temperatūrai, kas pārsniedz 50 °C/122 °F.
	LT	Saugoti nuo saulės šviesos. Nelaikyti aukštesnėje kaip 50 °C/122 °F temperatūroje.
	HU	Napfénytől védendő. Nem érheti 50 °C/122 °F hőmérsékletet meghaladó hő.
	MT	Ipproteġi mid-dawl tax-xemx. Tesponix għal temperatura li teċċedi l-50 °C/122 °F.
	NL	Tegen zonlicht beschermen. Niet blootstellen aan temperaturen boven 50 °C/122 °F.
	PL	Chronić przed światłem słonecznym. Nie wystawiać na działanie temperatury przekraczającej 50 °C/122 °F.
	PT	Manter ao abrigo da luz solar. Não expor a temperaturas superiores a 50 °C/122 °F.
	RO	A se proteja de lumina solară. Nu expuneți la temperaturi care depășesc 50 °C/122 °F.
	SK	Chráňte pred slnečným žiarením. Nevystavujte teplotám nad 50 °C/122 °F.
	SL	Zaščititi pred sončno svetlobo. Ne izpostavljati temperaturam nad 50 °C/122 °F.
	FI	Suojaa auringonvalolta. Ei saa altistaa yli 50 °C/122 °F lämpötiloille.
	SV	Skyddas från solljus. Får inte utsättas för temperaturer över 50 °C/122 °F.

▼B

P411 + P235	Jezik	
	BG	Да се съхранява при температури, не по-високи от … °C/… °F. Да се държи на хладно.
	ES	Almacenar a temperaturas no superiores a … °C/… °F. Mantener en lugar fresco.
	CS	Skladujte při teplotě nepřesahující … °C/… °F. Uchovávejte v chladu.
	DA	Opbevares ved en temperatur, som ikke overstiger … °C/… °F. Opbevares køligt.
	DE	Kühl und bei Temperaturen von nicht mehr als … °C aufbewahren.
	ET	Hoida temperatuuril mitte üle … °C/… °F. Hoida jahedas.
	EL	Αποθηκεύεται σε θερμοκρασίες που δεν υπερβαίνουν τους … °C/… °F. Διατηρείται δροσερό.
	EN	Store at temperatures not exceeding … °C/… °F. Keep cool.
	FR	Stocker à une température ne dépassant pas … °C/… °F. Tenir au frais.
	GA	Stóráil ag teocht nach airde ná … °C/… °F. Coimeád fionnuar.
▼M5	HR	Skladištiti na temperaturi koja ne prelazi … °C/… °F. Održavati hladnim.
▼B	IT	Conservare in luogo fresco a temperature non superiori a … °C/… °F.
	LV	Glabāt temperatūrā, kas nepārsniedz … °C/… °F. Turēt vēsumā.
	LT	Laikyti ne aukštesnėje kaip … °C/… °F temperatūroje. Laikyti vėsioje vietoje.
	HU	A tárolási hőmérséklet legfeljebb … °C/… °F lehet. Hűvös helyen tartandó.
	MT	Aħżen f'temperaturi li ma jeċċedux … °C/… °F. Żomm frisk.
	NL	Bij maximaal … °C/… °F bewaren. Koel bewaren.
	PL	Przechowywać w temperaturze nieprzekraczającej … °C/… °F. Przechowywać w chłodnym miejscu.
	PT	Armazenar a uma temperatura não superior a … °C/… °F. Conservar em ambiente fresco.
	RO	A se depozita la temperaturi care să nu depășească … °C/… °F. A se păstra la rece.
	SK	Uchovávajte pri teplotách do … °C/… °F. Uchovávajte v chlade.
	SL	Hraniti pri temperaturi do … °C/… °F. Hraniti na hladnem.
	FI	Varastoi alle … °C/… °F lämpötilassa. Säilytä viileässä.
	SV	Förvaras vid högst … °C/… °F. Förvaras svalt.

▼B

Tablica 1.5.

Oznake obavijesti – odlaganje

P501	Jezik	
	BG	Съдържанието/съдът да се изхвърли в…
	ES	Eliminar el contenido/el recipiente en…
	CS	Odstraňte obsah/obal…
	DA	Indholdet/beholderen bortskaffes i…
	DE	Inhalt/Behälter … zuführen.
	ET	Sisu/mahuti kõrvaldada…
	EL	Διάθεση του περιεχομένου/περιέκτη σε…
	EN	Dispose of contents/container to…
	FR	Éliminer le contenu/récipient dans…
	GA	Diúscair an t-ábhar/an coimeádán i…
▼M5	HR	Odložiti sadržaj/spremnik u/na …
▼B	IT	Smaltire il prodotto/recipiente in…
	LV	Atbrīvoties no satura/tvertnes…
	LT	Turinį/talpyklą išpilti (išmesti) į…
	HU	A tartalom/edény elhelyezése hulladékként: …
	MT	Armi l-kontenut/il-kontenitur fi…
	NL	Inhoud/verpakking afvoeren naar…
	PL	Zawartość/pojemnik usuwać do…
	PT	Eliminar o conteúdo/recipiente em…
	RO	Aruncați conținutul/recipientul la…
	SK	Zneškodnite obsah/nádobu…
	SL	Odstraniti vsebino/posodo…
	FI	Hävitä sisältö/pakkaus…
	SV	Innehållet/behållaren lämnas till…

▼M2

P502	Limba	
	BG	Обърнете се към производителя/доставчика за информация относно възстановяването/рециклирането
	ES	Pedir información al fabricante o proveedor sobre su recuperación o reciclado
	CS	Informujte se u výrobce nebo dodavatele o regeneraci nebo recyklaci
	DA	Indhent oplysninger om genvinding/genanvendelse hos producenten/leverandøren
	DE	Informationen zur Wiederverwendung/Wiederverwertung beim Hersteller/Lieferanten erfragen
	ET	Hankida valmistajalt/tarnijalt teavet kemikaali taaskasutamise/ringlussevõtu kohta

▼M2

P502	Limba	
	EL	Απευθυνθείτε στον παραγωγό/προμηθευτή για την ανάκτηση/ανακύκλωση
	EN	Refer to manufacturer/supplier for information on recovery/recycling
	FR	Se reporter au fabricant/fournisseur pour des informations concernant la récupération/le recyclage
	GA	Féach an fhaisnéis ón monaróir/soláthróir maidir le haisghabháil/athchúrsáil
▼M5	HR	Pogledajte proizvođača/dobavljača zatražiti podatke o recikliranju/preradi
▼M2	IT	Chiedere informazioni al produttore o fornitore per il recupero/riciclaggio
	LV	Informācija par rekuperāciju/pārstrādi saņemama pie ražotāja/piegādātāja
	LT	Kreiptis į gamintoją (tiekėją) informacijai apie šių medžiagų ar preparatų panaudojimą arba perdirbimą gauti
	HU	A gyártó/szállító határozza meg a hasznosításra és újrafeldolgozásra vonatkozó információkat
	MT	Irreferi għall-manifattur/fornitur rigward informazzjoni dwar l-irkupru/riċiklaġġ
	NL	Raadpleeg fabrikant/leverancier voor informatie over terugwinning/recycling
	PL	Przestrzegać wskazówek producenta lub dostawcy dotyczących odzysku lub wtórnego wykorzystania
	PT	Solicitar ao fabricante/fornecedor informações relativas à recuperação/reciclagem
	RO	Adresați-vă producătorului pentru informații privind recuperarea/reciclarea
	SK	Informujte sa u výrobcu alebo dodávateľa o regenerácii alebo recyklácii
	SL	Za podatke glede obnovitve/reciklaže se obrnite na proizvajalca/dobavitelja
	FI	Hanki valmistajalta/toimittajalta tietoja uudelleenkäytöstä/kierrätyksestä
	SV	Rådfråga tillverkare/leverantör om återvinning/återanvändning

▼B

PRILOG V.

PIKTOGRAMI OPASNOSTI

UVOD

▼M2

Piktogrami opasnosti za sve razrede opasnosti, podjele unutar razreda opasnosti i kategorije opasnosti moraju biti u skladu s odredbama ovog Priloga i Priloga I., odjeljka 1.2., a simboli i opći oblik moraju odgovarati prikazanim uzorcima.

▼B

1. DIO 1.: FIZIKALNE OPASNOSTI

1.1. **Simbol: eksplodirajuća bomba**

Piktogram (1)	Razred opasnosti i kategorija opasnosti (2)
GHS01 	Odjeljak 2.1. Nestabilni eksplozivi Eksplozivi iz odjeljaka 1.1., 1.2., 1.3. i 1.4. Odjaljak 2.8. Samoreagirajuće tvari i smjese, tip A i B Odjeljak 2.15. Organski peroksidi, tip A i B

1.2. **Simbol: plamen**

Piktogram (1)	Razred opasnosti i kategorija opasnosti (2)
GHS02 	Odjeljak 2.2. Zapaljivi plinovi, 1. kategorija opasnosti Odjeljak 2.3. ►M4 Aerosoli, kategorije opasnosti 1., 2. ◄ Odjaljak 2.6. Zapaljive tekućine, 1., 2. i 3. kategorija opasnosti Odjeljak 2.7. Zapaljive krutine, 1. i 2. kategorija opasnosti Odjeljak 2.8. Samoreagirajuće tvari i smjese, tip B, C, D, E, F Odjeljak 2.9. Piroforne tekućine, 1. kategorija opasnosti Odjeljak 2.10. Piroforne krutine, 1. kategorija opasnosti Odjeljak 2.11. Samozagrijavajuće tvari i smjese, 1. i 2. kategorija opasnosti Odjeljak 2.12. Tvari i smjese koje u dodiru s vodom oslobađaju zapaljive plinove, 1., 2. i 3. kategorija opasnosti Odjeljak 2.15. Organski peroksidi, tip B, C, D, E, F

1.3. **Simbol: plamen iznad prstena**

Piktogram (1)	Razred opasnosti i kategorija opasnosti (2)
GHS03 	Odjeljak 2.4. Oksidirajući plinovi, 1. kategorija opasnosti Odjeljak 2.13. Oksidirajuće tekućine, 1., 2. i 3. kategorija opasnosti Odjeljak 2.14. Oksidirajuće krutine, 1., 2. i 3. kategorija opasnosti

▼B

1.4. **Simbol: plinska boca**

Piktogram (1)	Razred opasnosti i kategorija opasnosti (2)
GHS04 	Odjeljak 2.5. Plinovi pod tlakom: stlačeni plinovi; ukapljeni plinovi; ohlađeno ukapljeni plinovi; otopljeni plinovi

1.5. **Simbol: nagrizanje**

Piktogram (1)	Razred opasnosti i kategorija opasnosti (2)
GHS05 	Odjeljak 2.16. Nagrizajuće za metale, 1. kategorija opasnosti

1.6. **Piktogram nije potreban za sljedeće razrede i kategorije fizikalnih opasnosti:**

Odjeljak 2.1.: Eksplozivi iz odjeljka 1.5.

Odjeljak 2.1.: Eksplozivi iz odjeljka 1.6.

Odjeljak 2.2.: Zapaljivi plinovi, 2. kategorija opasnosti

▼M4

Odjeljak 2.3.: Aerosoli, 3. kategorija opasnosti

▼B

Odjeljak 2.8.: Samoreagirajuće tvari i smjese, tip G

Odjeljak 2.15.: Organski peroksidi, tip G

2. DIO 2.: OPASNOSTI ZA ZDRAVLJE

2.1. **Simbol: mrtvačka glava s prekriženim kostima**

Piktogram (1)	Razred opasnosti i kategorija opasnosti (2)
GHS06 	Odjeljak 3.1. Akutna toksičnost (gutanje, preko kože, udisanje), 1., 2. i 3. kategorija opasnosti

2.2. **Simbol: nagrizanje**

Piktogram (1)	Razred opasnosti i kategorija opasnosti (2)
GHS05 	Odjeljak 3.2. Nagrizajuće za kožu, 1.A, 1.B i 1.C kategorija opasnosti Odjeljak 3.3. Teška ozljeda oka, 1. kategorija opasnosti

▼B

2.3. **Simbol: uskličnik**

Piktogram (1)	Razred opasnosti i kategorija opasnosti (2)
►M2 GHS07  ◄	Odjeljak 3.1.Akutna toksičnost (gutanje, preko kože, udisanje), 4. kategorija opasnosti Odjeljak 3.2. Nadražujuće za kožu, 2. kategorija opasnosti Odjeljak 3.3. Nadražujuće za oko, 2. kategorija opasnosti Odjeljak 3.4. ►M2 Preosjetljivost kože, kategorije opasnosti 1., 1.A, 1.B ◄ Odjeljak 3.8. Toksičnost za ciljani organ – jednokratna izloženost, 3. kategorija opasnosti Nadraživanje dišnog sustava Narkoza

2.4. **Simbol: opasnost za zdravlje**

Piktogram (1)	Razred opasnosti i kategorija opasnosti (2)
GHS08 	Odjeljak 3.4. ►M2 Preosjetljivost ako se udiše, kategorije opasnosti 1., 1.A, 1.B ◄ Odjeljak 3.5. Mutageni učinak na zametne stanice, 1.A, 1.B i 2. kategorija opasnosti Odjeljak 3.6. Karcinogenost, 1.A, 1.B i 2. kategorija opasnosti Odjeljak 3.7. Reproduktivna toksičnost, 1.A, 1.B i 2. kategorija opasnosti Odjeljak 3.8. Specifična toksičnost za ciljani organ – jednokratno izlaganje, 1. i 2. kategorija opasnosti Odjeljak 3.9. Specifična toksičnost za ciljani organ – ponavljano izlaganje, 1. i 2. kategorija opasnosti Odjeljak 3.10. Opasnost od aspiracije, 1. kategorija opasnosti

2.5. **Piktogram nije potreban za sljedeće kategorije opasnosti za zdravlje:**

Odjeljak 3.7.: Reproduktivna toksičnost, učinci na dojenje ili preko dojenja, dodatna kategorija opasnosti

3. DIO 3.: OPASNOSTI ZA OKOLIŠ

▼M4

3.1. **Simbol: okoliš**

Piktogram 1.	Razred opasnosti i kategorija opasnosti 2.
GHS09 	Odjeljak 4.1. Opasno za vodeni okoliš — Kategorija akutne opasnosti: 1. akutna — Kategorije dugoročne opasnosti: 1. kronična, 2. kronična

▼M4

Piktogram se ne zahtijeva za sljedeće razrede opasnosti za okoliš i kategorije opasnosti:

Odjeljak 4.1.: Opasno za vodeni okoliš - Kategorije dugoročne opasnosti: 3. kronična, 4. kronična

▼M2

4. DIO 4.: DODATNE OPASNOSTI

4.1. **Simbol: uskličnik**

Piktogram (1)	Razred i kategorija opasnosti (2)
GHS07 	Odjeljak 5.1. Opasno za ozonski sloj, 1. kategorija opasnosti

▼B

PRILOG VI.

Usklađeno razvrstavanje i označivanje određenih opasnih tvari

Dio 1. ovog Priloga donosi uvod u popis usklađenog razvrstavanja i označivanja, uključujući informacije koje se navode uz pojedine unose i odgovarajuća razvrstavanja i oznake upozorenja u tablici 3.1., uzimajući u obzir određena razmatranja koja proizlaze iz prevođenja razvrstavanja iz Priloga I. Direktivi 67/548/EEZ.

U dijelu 2. ovog Priloga utvrđuju se opća načela za izradu dokumentacije za dostavu prijedloga i obrazloženja usklađenoga razvrstavanja i označivanja tvari na razini Zajednice.

U dijelu 3. ovog Priloga nalazi se popis opasnih tvari za koje je utvrđeno usklađeno razvrstavanje i označivanje na razini Zajednice. Razvrstavanja i označivanja u tablici 3.1. temelje se na kriterijima iz Priloga I. ovoj Uredbi. Razvrstavanja i označivanja u tablici 3.2. temelje se na kriterijima iz Priloga I. Direktivi 67/548/EEZ.

1. DIO 1.: UVOD U POPIS USKLAĐENIH RAZVRSTAVANJA I OZNAČIVANJA

1.1. **Informacije koje se navode za svaki unos**

1.1.1. ***Brojevi unosa i identifikacija tvari***

1.1.1.1. *Indeksni brojevi*

Unosi u dijelu 3. navode se po atomskom broju elementa koji je najznačajniji za svojstva tvari. Organske tvari su zbog velike raznovrsnosti podijeljene u razrede. Indeksni broj svake tvari sastoji se od niza znamenaka formule ABC-RST-VW-Y. ABC odgovara atomskom broju najznačajnijeg elementa odnosno najznačajnije organske skupine molekule. RST je redni broj tvari u nizu ABC. VW označuje oblik u kojemu se tvar proizvodi odnosno stavlja na tržište. Y je kontrolna znamenka koja se izračunava prema metodi za izračunavanje kontrolne znamenke 10-znamenkastog broja ISBN. Ovaj se broj nalazi u stupcu pod naslovom „Indeksni broj”.

1.1.1.2. *EZ brojevi*

EZ broj tj. EINECS, ELINCS ili NLP je službeni broj tvari u Europskoj uniji. EINECS broj može se pronaći u Europskom popisu postojećih trgovačkih kemijskih tvari (EINECS) ([1]). ELINCS broj može se pronaći u Europskom popisu prijavljenih tvari (kako je izmijenjen) (EUR 22543 EN, Ured za službene publikacije Europskih zajednica, 2006, ISSN 1018-5593). NLP broj može se pronaći u popisu „Tvari koje više nisu polimeri (‚No-Longer-Polymers')” (kako je izmijenjen) (Dokument, Ured za službene publikacije Europskih zajednica, 1997, ISBN 92-827-8995-0). EZ brojevi su sedmeroznamenkasti brojeva formule XXX-XXX-X koji počinju od 200-001-8 (EINECS), od 400-010-9 (ELINCS) i od 500-001-0 (NLP). Ovaj se broj nalazi u stupcu pod naslovom „EZ br.”.

1.1.1.3. *CAS broj*

CAS (Chemical Abstracts Service) broj je uvršten u popis kako bi se olakšala identifikacija unosa. Treba znati da isti EINECS broj obuhvaća i bezvodni i hidrirani oblik tvari, ali da se CAS brojevi za ta dva oblika često razlikuju. Navedeni CAS broj odnosi se samo na bezvodni oblik te stoga prikazani CAS broj ponekad ne opisuje unos jednako točno kao EINECS. Ovaj se broj nalazi u stupcu pod naslovom „CAS br.”.

([1]) SL C 146A, 15.6.1990.

▼B

1.1.1.4. *Međunarodna kemijska oznaka*

Opasne se tvari gdje god je to moguće označuju nazivom IUPAC. Tvari s popisa EINECS, ELINCS i NLP označuju se nazivima iz tih popisa. U nekim su slučajevima dodani i drugi nazivi, kao što je uobičajeni ili trivijalni naziv. Sredstva za zaštitu bilja se gdje god je to moguće označuju nazivom ISO.

Nečistoće, dodaci i manje značajne komponente se u pravilu ne spominju, osim ako bitno doprinose razvrstavanju tvari.

Neke se tvari opisuju specifičnim postotkom čistoće. Tvari koje imaju viši sadržaj aktivne tvari (npr. organski peroksidi) od tog postotka nisu obuhvaćene unosom u dijelu 3. i mogu imati i druga opasna svojstva (npr. eksplozivna) te ih treba razvrstati i označiti u skladu s tim.

Specifične granične vrijednosti koncentracije odnose se na tvar odnosno tvari kako su prikazane u unosu. Konkretno, granične vrijednosti koncentracije se u slučaju unosa za smjese tvari ili tvari koje su opisane specifičnim postotkom čistoće odnose na tvar opisanu u dijelu 3., a ne na čistu tvar.

Ne dovodeći u pitanje odredbe članka 17. stavka 2., ako je tvar navedena u dijelu 3. ovog Priloga, naziv na naljepnici te tvari mora odgovarati jednom od naziva koji su ondje navedeni. Kod nekih su tvari u uglatoj zagradi navedene i dodatne informacije kako bi se olakšala identifikacija tvari. Te dodatne informacije nije potrebno navoditi na naljepnici.

Neki unosi sadrže podatke o nečistoćama; u tom je slučaju iza naziva tvari naveden sljedeći tekst: „(sadrži ≥ xx % nečistoća)”. Navod u zagradi se tada smatra dijelom naziva i mora se navesti na naljepnici.

1.1.1.5. *Unosi za skupine tvari*

Dio 3. obuhvaća niz skupnih unosa. U tom se slučaju zahtjevi razvrstavanja i označivanja odnose na sve tvari obuhvaćene opisom.

U nekim se slučajevima zahtjevi razvrstavanja i označivanja odnose na određene tvari koje su obuhvaćene skupnim unosom. Za takve je tvari uvršten poseban unos u dio 3. ovog Priloga, a uz skupni se unos navodi bilješka „osim onih koje su navedene drugdje u ovom Prilogu”.

Ponekad ista tvar može biti uključena u više skupnih unosa. U tom slučaju razvrstavanje tvari odgovara razvrstavanje obaju skupnih unosa. Ako su za istu opasnost navedena različita razvrstavanja, primjenjuje se strože razvrstavanje.

Ako nije drukčije navedeno, unosi za soli u dijelu 3. (bez obzira na naziv) obuhvaćaju bezvodni i hidrirani oblik.

EZ i CAS brojevi se obično ne navode kod unosa koji obuhvaćaju više od četiri pojedinačne tvari.

▼B

1.1.2. ***Informacije u vezi s razvrstavanjem i označivanjem unosa u tablici 3.1.***

1.1.2.1. *Šifre razvrstavanja*

1.1.2.1.1. Šifre razreda i kategorije opasnosti

Razvrstavanja pojedinih unosa temelje se na kriterijima iz Priloga I., u skladu s člankom 13. točkom (a), i prikazuju se u obliku šifre koja predstavlja razred opasnosti i kategoriju odnosno kategorije/-odjeljke/tipove opasnosti unutar tog razreda opasnosti.

U tablici 1.1. prikazane su šifre razreda i kategorije opasnosti za sve razrede opasnosti i pripadajuće kategorije/odjeljke/tipove opasnosti.

Tablica 1.1.

Razred opasnosti	Klasa opasnosti i kod kategorije
Eksploziv	Nestab. ekspl. Ekspl. 1.1 Ekspl. 1.2 Ekspl. 1.3 Ekspl. 1.4 Ekspl. 1.5 Ekspl. 1.6
Zapaljivi plin	Zap. plin 1 Zap. plin 2 Kem. nestab. plin A Kem. nestab. plin B
▼M4 Aerosol	Aerosol 1 Aerosol 2 Aerosol 3
▼B Oksidirajući plin	Oks. plin 1
Plinovi pod tlakom	Stlač. plin ([1])
Zapaljiva tekućina	Zap. tek. 1 Zap. tek. 2 Zap. tek. 3
Zapaljiva krutina	Zap. krut. 1 Zap. krut. 2
Samoreagirajuća tvar ili smjesa	Samoreag. A Samoreag. B Samoreag. CD Samoreag. EF Samoreag. G
Piroforna tekućina	Piro. tek. 1
Piroforna krutina	Piro. krut. 1
Samozagrijavajuća tvar ili smjesa	Samozagr. 1 Samozagr. 2
Tvar ili smjesa koja u dodiru s vodom oslobađa zapaljive plinove	Reakc. s vodom 1 Reakc. s vodom 2 Reakc. s vodom 3
Oksidirajuća tekućina	Oks. tek. 1 Oks. tek. 2 Oks. tek. 3
Oksidirajuća krutina	Oks. krut. 1 Oks. krut. 2 Oks. krut. 3

▼B

Razred opasnosti	Klasa opasnosti i kod kategorije
Organski peroksid	Org. peroks. A Org. peroks. B Org. peroks. CD Org. peroks. EF Org. peroks. G
Tvar ili smjesa nagrizajuća za metale	Nagriz. metal 1
Akutna toksičnost	Ak. toks. 1 Ak. toks. 2 Ak. toks. 3 Ak. toks. 4
Nagrizajuće/nadražujuće za kožu	Nagriz. koža 1A Nagriz. koža 1B Nagriz. koža 1C Nadraž. koža 2
Teška ozljeda oka/nadražujuće za oko	Ozlj. oka 1 Nadraž. oka 2
Izazivanje preosjetljivosti dišnih putova/kože	►M2 Resp. senz. 1., 1.A, 1.B ◄ ►M2 Derm. senz. 1., 1.A, 1.B ◄
Mutageni učinak na zametne stanice	Muta. 1A Muta. 1B Muta. 2
Karcinogenost	Karc. 1A Karc. 1B Karc. 2
Reproduktivna toksičnost	Repr. 1A Repr. 1B Repr. 2 Lakt.
Specifična toksičnost za ciljane organe – jednokratno izlaganje	TCOJ 1. TCOJ 2. TCOJ 3.
Specifična toksičnost za ciljane organe – ponavljano izlaganje	TCOP 1. TCOP 2.
Opasnost od aspiracije	Aspir. toks. 1.
Opasno za vodeni okoliš	Ak. toks. vod okol. 1. Kron. toks. vod. okol. 1. Kron. toks. vod. okol. 2. Kron. toks. vod. okol. 3. Kron. toks. vod. okol. 4.
Opasno za ozonski omotač	►M2 Ozon 1. ◄

([1]) vidjeti napomenu U u 1.1.3.

1.1.2.1.2. Šifre oznaka upozorenja

▼M4

Oznake upozorenja dodijeljene u skladu s člankom 13. točkom (b) navedene su u skladu s Prilogom III. Dodatno, za određene oznake upozorenja troznamenkastoj šifri oznake upozorenja dodaju se slova za daljnju diferencijaciju. Koriste se sljedeće dodatne šifre:

▼B

H350i	Može uzrokovati rak ako se udiše.
H360F	Može štetno djelovati na plodnost.
H360D	Može naškoditi nerođenom djetetu.
H361f	Sumnja na moguće štetno djelovanje na plodnost.
H361d	Sumnja na mogućnost štetnog djelovanja na nerođeno dijete.
H360FD	Može štetno djelovati na plodnost. Može naškoditi nerođenom djetetu.
H361fd	Sumnja na moguće štetno djelovanje na plodnost. Sumnja na mogućnost štetnog djelovanja na nerođeno dijete.
H360Fd	Može štetno djelovati na plodnost. Sumnja na mogućnost štetnog djelovanja na nerođeno dijete.
H360Df	Može naškoditi nerođenom djetetu. Sumnja na moguće štetno djelovanje na plodnost.

1.1.2.2. *Šifre označivanja*

U stupcu označivanja navode se sljedeći elementi:

i. šifre piktograma opasnosti navedenih u Prilogu V., u skladu s pravilima prvenstva iz članka 26.;

ii. šifra oznake opasnosti „Dgr” za „Danger” (Opasnost) ili „Wng” za „Warning” (Upozorenje), u skladu s pravilima prvenstva iz članka 20. stavka 3.;

iii. šifre oznaka upozorenja navedenih u Prilogu III., u skladu s razvrstavanjem;

iv. šifre dopunskih obavijesti koje se dodjeljuju u skladu s člankom 25. stavkom 1. i pravilima iz dijela 1. Priloga II.

1.1.2.3. *Specifične granične vrijednosti koncentracije i M faktori*

Ako se granične vrijednosti koncentracije za određenu kategoriju razlikuju od općih graničnih vrijednosti navedenih u Prilogu I., za nju se u zasebnom stupcu navode specifične granične vrijednosti koncentracije, zajedno s odgovarajućim razvrstavanjem, koristeći šifre iz odjeljka 1.1.2.1.1. Ako u ovom Prilogu nisu navedene specifične granične vrijednosti koncentracije za određenu kategoriju, za razvrstavanje tvari koje sadrže nečistoće, dodatke odnosno pojedinačne sastojke kao i za smjese vrijede opće granične vrijednosti koncentracije iz Priloga I. Zvjezdica (*) u ovom stupcu znači da za unos vrijede specifične granične vrijednosti koncentracije za akutnu toksičnost iz Direktive 67/548/EEZ (tablica 3.2.); vidjeti također odjeljak 1.2.1.

Ako nije drukčije navedeno, granične vrijednosti koncentracije izražavaju se kao maseni postotak tvari u odnosu na ukupnu masu smjese.

▼M2

Ako je M-faktor usklađen za tvari razvrstane kao opasne za vodeni okoliš u 1. kategoriju akutne toksičnosti ili 1. kategoriju kronične toksičnosti, taj se M-faktor u tablici 3.1. navodi u istom stupcu kao specifične granične vrijednosti koncentracije. Ako su M-faktor za 1. kategoriju akutne toksičnosti i M-faktor za 1. Kategoriju kronične toksičnosti usklađeni, svaki će M-faktor u popisu biti naveden u istom retku u kojem je i njegova odgovarajuća diferencijacija. Ako je pojedini M-faktor naveden u tablici 3.1. a tvar razvrstana u 1. kategoriju akutne toksičnosti i 1. kategoriju kronične toksičnosti, taj M-faktor koriste proizvođač, uvoznik ili daljnji korisnik pri razvrstavanju smjese koja sadrži tu tvar kao akutnu i dugotrajnu opasnost za vodeni okoliš primjenom zbirne metode. Kad u tablici 3.1. M-faktor nije naveden, na temelju raspoloživih podataka o tvari M-faktor(e) određuje proizvođač, uvoznik ili daljnji korisnik. Za određivanje i korištenje M-faktora, vidjeti odjeljak 4.1.3.5.5.5. Priloga I.

▼B

1.1.3. ***Napomene koje su dodijeljene unosima***

Napomena odnosno napomene koje se odnose na pojedine unose navode se u stupcu pod naslovom „Napomene”. Napomene imaju sljedeća značenja:

1.1.3.1. *Napomene u vezi s identifikacijom, razvrstavanjem i označivanjem tvari*

Napomena A:

Ne dovodeći u pitanje članak 17. stavak 2., naziv tvari na naljepnici mora odgovarati jednom od naziva navedenih u dijelu 3.

U dijelu 3. se ponekad koristi općeniti opis npr. „spojevi …” ili „… soli”. U tom slučaju dobavljač na naljepnici mora navesti točan naziv, vodeći računa o odredbama odjeljka 1.1.1.4.

Napomena B:

Neke se tvari (kiseline, baze itd.) stavljaju na tržište u vodenim otopinama različitih koncentracija; te otopine treba drukčije razvrstati i označiti budući da se opasnost mijenja u ovisnosti o koncentraciji.

Unosi u dijelu 3. kojima je dodijeljena napomena B imaju općeniti opis npr. „nitratna kiselina … %”.

U tom slučaju dobavljač na naljepnici mora navesti koncentraciju otopine u postocima. Ako nije drukčije navedeno, podrazumijeva se da je koncentracija izražena na bazi masenog postotka.

Napomena C:

Neke se organske tvari mogu stavljati na tržište u određenom izomernom obliku ili kao smjesa nekoliko izomera.

U tom slučaju dobavljač mora navesti na naljepnici radi li se o određenom izomeru ili smjesi izomera.

Napomena D:

Određene tvari koje su podložne spontanoj polimerizaciji ili raspadanju u pravilu se stavljaju na tržište u stabiliziranom obliku. One su u dijelu 3. navedene u tom obliku.

▼B

Međutim, te se tvari ponekad stavljaju na tržište u nestabiliziranom obliku. U tom slučaju dobavljač na naljepnici treba iza naziva tvari umetnuti riječ „nestabilizirano”.

Napomena E (tablica 3.2.):

Napomena E pripisuje se tvarima sa specifičnim učincima na zdravlje ljudi (vidjeti poglavlje 4. Priloga VI. Direktivi 67/548/EEZ) koje su razvrstane kao karcinogene, mutagene i/ili reproduktivno toksične tvari 1. ili 2. kategorije ako su one istovremeno razvrstane i kao vrlo otrovne (T+), otrovne (T) ili štetne za zdravlje (Xn). Kod tih tvari ispred oznaka upozorenja R20, R21, R22, R23, R24, R25, R26, R27, R28, R39, R68 (štetno za zdravlje), R48 i R65 i svih kombinacija tih oznaka treba umetnuti riječ „također”.

Napomena F:

Ova tvar može sadržavati stabilizator. Ako stabilizator mijenja opasna svojstva tvari navedena uz razvrstavanje u dijelu 3., tvar treba razvrstati i označiti u skladu s pravilima za razvrstavanje i označivanje opasnih smjesa.

Napomena G:

Ova se tvar može stavljati na tržište u eksplozivnom obliku i u tom se slučaju mora evaluirati primjenom odgovarajućih ispitnih metoda. Ekplozivna svojstva moraju biti vidljiva iz razvrstavanja i označivanja.

▼M2

_____

▼B

Napomena J:

Tvar se ne mora razvrstati kao karcinogena ili mutagena ako se može dokazati da sadrži manje od 0,1 % m/m benzena (EINECS br. 200-753-7). Ova napomena vrijedi samo za određene složene derivate ugljena i nafte u dijelu 3.

Napomena K:

Tvar se ne mora razvrstati kao karcinogena ili mutagena ako se može dokazati da sadrži manje od 0,1 % m/m 1,3-butadiena (EINECS br. 203-450-8). Ako tvar nije razvrstana kao karcinogena odnosno mutagena, treba koristiti barem oznake obavijesti (P102-)P210-P403 (tablica 3.1.) ili obavijesti S (2-)9-16 (tablica 3.2.) Ova napomena vrijedi samo za određene složene naftne derivate u dijelu 3.

Napomena L:

Tvar se ne mora razvrstati kao karcinogena ako se može dokazati da sadrži manje od 3 % DMSO ekstrakta, izmjereno prema metodi IP 346 „Određivanje policikličkih aromata u neiskorištenim baznim mazivim uljima i u naftnim frakcijama koje ne sadrže naftalen – Metoda ekstrakcije dimetilsulfoksidom i mjerenja indeksa refrakcije”, Institute of Petrolem, London. Ova napomena vrijedi samo za određene složene naftne derivate u dijelu 3.

Napomena M:

Tvar se ne mora razvrstati kao karcinogena ako se može dokazati da sadrži manje od 0,005 % m/m benzo[a]pirena (EINECS br. 200-028-5). Ova napomena vrijedi samo za određene složene derivate ugljena u dijelu 3.

▼B

Napomena N:

Tvar se ne mora razvrstati kao karcinogena ako je poznata čitava povijest prerade i može se dokazati da tvar od koje je proizvedena nije karcinogena. Ova napomena vrijedi samo za određene složene naftne derivate u dijelu 3.

Napomena P:

Tvar se ne mora razvrstati kao karcinogena ili mutagena ako se može dokazati da sadrži manje od 0,1 % m/m benzena (EINECS br. 200-753-7).

Ako tvar nije razvrstana kao karcinogena, treba koristiti barem oznake obavijesti (P102-)P260-P262-P301 + P310-P331 (tablica 3.1.) ili obavijesti S (2-)23-24-62 (tablica 3.2.).

Ova napomena vrijedi samo za određene složene naftne derivate u dijelu 3.

Napomena Q:

Tvar se ne mora razvrstati kao karcinogena ako se može dokazati da ispunjava jedan od ovih uvjeta:

— ako test kratkotrajne biopostojanosti kod udisanja pokazuje da uvećano vrijeme poluraspada vlakana dužih od 20 μm iznosi manje od 10 dana, ili

— ako test kratkotrajne biopostojanosti primjenom u dušnik pokazuje da uvećano vrijeme poluraspada vlakana dužih od 20 μm iznosi manje od 40 dana, ili

— ako odgovarajući intraperitonealni test ne pokazuje prekomjernu karcinogenost, ili

— odsutnost relevantne patogenosti ili neoplastičnih promjena kod prikladnog dugotrajnog inhalacijskog testa.

Napomena R:

Vlakna se ne moraju razvrstati kao karcinogena ako njihov dužinom uvećani srednji geometrijski promjer umanjen za dvije standardne geometrijske greške iznosi više od 6 μm.

Napomena S:

Kod ove tvari nije obvezna naljepnica u skladu s člankom 17. (vidjeti odjeljak 1.3. Priloga I.) (tablica 3.1.).

Kod ove tvari nije obvezna naljepnica u skladu s člankom 23. Direktive 67/548/EEZ (vidjeti odjeljak 8. Priloga VI. Direktivi) (tablica 3.2.).

Napomena T:

Ova se tvar može stavljati na tržište u obliku koji ne pokazuje fizikalne opasnosti navedene u razvrstavanju u unosu u dijelu 3. Ako rezultati odgovarajuće metode ili metoda u skladu s dijelom 2. Priloga I. ovoj Uredbi pokažu da oblik u kojem se tvar stavlja na tržište ne pokazuje to fizikalno svojstvo odnosno te fizikalne opasnosti, tvar se razvrstava u skladu s rezultatom odnosno rezultatima tog/tih ispitivanja. Relevantne informacije treba unijeti u sigurnosno-tehnički list uz uputu na odgovarajuću ispitnu metodu odnosno metode.

▼B

Napomena U (tablica 3.1.):

Plinovi se kod stavljanja na tržište moraju razvrstati kao „plinovi pod tlakom” iz jedne od sljedećih skupina: stlačeni plin, ukapljen plin, ohlađeno ukapljeni plin ili otopljeni plin. Skupina ovisi o fizikalnom stanju plina kod pakiranja i stoga je treba odrediti za svaki slučaj posebno.

1.1.3.2. *Napomene u vezi s razvrstavanjem i označivanjem smjesa*

Napomena 1.:

Navedene koncentracije odnosno, ako koncentracija nije navedena, opće vrijednosti koncentracije u ovoj Uredbi (tablica 3.1.) i opće vrijednosti koncentracije u Direktivi 1999/45/EZ (tablica 3.2.) izraženi su kao maseni postotak metala u odnosu na ukupnu masu smjese.

Napomena 2.:-

Navedena koncentracija izocijanata predstavlja maseni postotak slobodnog monomera u odnosu na ukupnu masu smjese.

Napomena 3.:

Navedena koncentracija predstavlja maseni postotak kromatnih iona otopljenih u vodi u odnosu na ukupnu masu smjese.

Napomena 5.:

Granične vrijednosti koncentracije za plinovite smjese izražavaju se u volumnim postocima.

Napomena 7.:

Legure koje sadrže nikal razvrstavaju se kao tvari koje izazivaju preosjetljivost kože ako otpuštaju nikal u količinama iznad 0,5 μg Ni/cm^2 tjedno, mjereno u skladu s europskom referentnom ispitnom metodom EN 1811.

1.1.4. ***Informacije u vezi s razvrstavanjem i označivanjem unosa u tablici 3.2.***

1.1.4.1. *Šifre razvrstavanja*

Razvrstavanja za pojedine kategorije opasnosti (kako je definirano u članku 2. stavku 2. Direktive 67/548/EEZ) u pravilu se prikazuju u obliku skraćenice koja predstavlja kategoriju opasnosti, uz odgovarajuću oznaku odnosno oznake upozorenja. Ipak, u pojedinim slučajevima (tvari razvrstane kao zapaljive, tvari koje izazivaju preosjetljivost te neke tvari razvrstane kao opasne za okoliš) koristi se samo oznaka upozorenja.

Ovdje se navode skraćenice za sve kategorije opasnosti:

— eksplozivno: E,

— oksidirajuće: O,

— vrlo lako zapaljivo: F+,

— lako zapaljivo: F,

— zapaljivo: R10,

— vrlo otrovno: T+,

— *otrovno: T,*

▼B

— štetno za zdravlje: Xn,

— nagrizajuće: C,

— nadražujuće: Xi,

— izaziva preosjetljivost: R42 i/ili R43,

— karcinogeno: Carc. Cat. (1., 2. ili 3.),

— mutageno: Muta. Cat. (1., 2. ili 3.),

— reproduktivno toksično: Repr. Cat. (1., 2. ili 3.),

— opasno za okoliš: N ili R52 i/ili R53.

1.1.4.2. *Šifre označivanja*

i. slovo dodijeljeno tvari u skladu s Prilogom II. Direktivi 67/548/EEZ (vidjeti članak 23. stavak 2. točku (c) Direktive 67/548/EEZ). Ono predstavlja skraćenicu simbola i oznake opasnosti (ako su oni dodijeljeni);

ii. oznake upozorenja u skladu s Prilogom III. Direktivi 67/548/EEZ (vidjeti članak 23. stavak 2. točku (d) Direktive 67/548/EEZ), u obliku niza brojeva sa slovom R na početku kojima se označuju vrste posebnih rizika. Brojevi se odvajaju crticom (-), ako se radi o odvojenim navodima posebnih rizika (R), ili kosom crtom (/), u slučaju kombiniranih navoda koji obuhvaćaju više posebnih rizika u jednoj rečenici, kako je utvrđeno u Prilogu III. Direktivi 67/548/EEZ;

iii. oznake obavijesti u skladu s Prilogom IV. Direktivi 67/548/EEZ (vidjeti članak 23. stavak 2. točku (e) Direktive 67/548/EEZ), u obliku niza brojeva sa slovom S na početku kojima se označuju preporučene mjere opreza. I ovdje se brojevi odvajaju crticom ili kosom crtom; značenje preporučenih mjera opreza utvrđeno je u Prilogu IV. Direktivi 67/548/EEZ. Prikazane oznake obavijesti vrijede samo za tvari; oznake za smjese odabiru se u skladu s uobičajenim pravilima.

Treba napomenuti da su za neke opasne tvari i smjese koje se nalaze u prometu na malo određene oznake obavijesti S obvezne.

Oznake S1, S2 i S45 obvezne su za sve vrlo otrovne, otrovne i nagrizajuće tvari i smjese koje se nalaze u prometu na malo.

Oznake S2 i S46 obvezne su za sve ostale opasne tvari i smjese koje se nalaze u prometu na malo, osim onih koje su razvrstane kao opasne za okoliš.

Oznake S1 i S2 prikazane su u zagradi u Prilogu I.; one se ne moraju navesti na oznaci samo ako se tvar odnosno smjesa prodaje isključivo za industrijsku uporabu.

1.1.4.3. *Specifične granične vrijednosti koncentracije*

Granične vrijednosti koncentracije i pripadajuća razvrstavanja potrebni su za razvrstavanje opasnih smjesa koje sadrže određenu tvar u skladu s Direktivom 1999/45/EZ.

Ako nije drukčije navedeno, granične vrijednosti koncentracije predstavljaju maseni postotak tvari u odnosu na ukupnu masu smjese.

▼B

Ako granične vrijednosti koncentracije nisu navedene, kod procjene opasnosti za zdravlje ljudi konvencionalnom metodom primjenjuju se granične vrijednosti koncentracije iz Priloga II., dok za procjenu opasnosti za okoliš konvencionalnom metodom vrijede granične vrijednosti koncentracije iz Priloga III. Direktivi 1999/45/EZ.

▼M2

_____

▼B

1.2. **Razvrstavanja i oznake upozorenja u tablici 3.1. koji proizlaze iz prevođenja razvrstavanja iz Priloga I. Direktivi 67/548/EEZ**

1.2.1. ***Minimalno razvrstavanje***

U slučaju nekih razreda opasnosti, uključujući akutnu toksičnost i TCO ponavljano izlaganje, razvrstavanje prema kriterijima iz Direktive 67/548/EEZ neće izravno odgovarati razvrstavanju u razred i kategoriju opasnosti iz ove Uredbe. U tom se slučaju razvrstavanje iz ovog Priloga smatra minimalnim razvrstavanjem. Ono se primjenjuje ako nije ispunjen niti jedan od ovih uvjeta:

— proizvođaču odnosno uvozniku su dostupni podaci i druge informacije iz dijela 1. Priloga I. koji ukazuju na razvrstavanje u višu kategoriju opasnosti od minimalnog razvrstavanja. U tom se slučaju primjenjuje razvrstavanje u višu kategoriju,

— moguća je detaljnija podjela minimalnog razvrstavanja na temelju tablice za prevođenje razvrstavanja u Prilogu VII., ako je proizvođaču ili uvozniku poznato agregatno stanje tvari korištene kod ispitivanja akutne inhalacijske toksičnosti. U tom se slučaju minimalno razvrstavanje iz ovog Priloga zamjenjuje razvrstavanjem koje proizlazi iz Priloga VII., ako su ta dva razvrstavanja različita.

Minimalno razvrstavanje za pojedinu kategoriju označeno je simbolom * u stupcu „Razvrstavanje” tablice 3.1.

Simbol * se može pronaći i u stupcu „Specifične granične vrijednosti koncentracije i M faktori”, gdje ukazuje na to da za unos u pitanju vrijede specifične granične vrijednosti koncentracije za akutnu toksičnost na temelju Direktive 67/548/EEZ (tablica 3.2.). Te se granične vrijednosti koncentracije ne mogu „prevesti” u granične vrijednosti koncentracije iz ove Uredbe, i to naročito u slučaju kad je navedeno minimalno razvrstavanje. Ipak, kad je prikazan simbol *, razvrstavanje tog unosa s obzirom na akutnu toksičnost može biti od posebne važnosti.

1.2.2. ***Put izlaganja se ne može isključiti***

Put izlaganja se kod pojedinih razreda opasnosti, npr. TCO, navodi u oznaci upozorenja samo onda ako je nedvojbeno dokazano da niti jedan drugi put izlaganja ne predstavlja opasnost, u skladu s kriterijima iz Priloga I. U Direktivi 67/548/EEZ je put izlaganja naveden kod razvrstavanja s oznakom R48 ako su bili raspoloživi podaci koji opravdavaju razvrstavanje za taj put izlaganja. Razvrstavanja iz Direktive 67/548/EEZ kod kojih je naveden put izlaganja prevedena su u odgovarajući razred i kategoriju u skladu s ovom Uredbom, ali samo uz općenitu oznaku upozorenja, bez navođenja puta izlaganja, jer nisu raspoložive potrebne informacije.

Te su oznake upozorenja u tablici 3.1. označene simbolom **.

▼B

1.2.3. ***Oznake upozorenja za reproduktivnu toksičnost***

▼M4

Oznake upozorenja H360 i H361 upućuju na opću zabrinutost radi učinaka na plodnost i/ili razvoj: ‚Može štetno djelovati/Sumnja na moguće štetno djelovanje na plodnost ili na nerođeno dijete'. U skladu s tim kriterijima, opća oznaka upozorenja može se zamijeniti oznakom upozorenja koja upućuje na poseban učinak koji izaziva zabrinutost u skladu s odjeljkom 1.1.2.1.2. U slučaju kad se druga diferencijacija ne spominje, to je zbog dokaza koji dokazuju da nema takvog učinka, iz podataka se ne može zaključiti ili nema podataka i obaveze iz članka 4. stavka 3. primjenjuju se za tu diferencijaciju.

▼B

Da se ne bi izgubile informacije iz usklađenih razvrstavanja za učinke na plodnost i razvoj iz Direktive 67/548/EEZ, razvrstavanja su prevedena samo za one učinke koji su razvrstani na temelju te Direktive.

Te su oznake upozorenja u tablici 3.1. označene simbolom ***.

1.2.4. ***Ne može se utvrditi točno razvrstavanje za fizikalne opasnosti***

Za neke unose nije bilo moguće utvrditi točno razvrstavanje za fizikalne opasnosti jer nije raspoloživo dovoljno informacija za primjenu kriterija razvrstavanja iz ove Uredbe. Unos se može razvrstati u drugu (također i višu) kategoriju ili čak u drugi razred opasnosti od onoga koji je naveden. Točno razvrstavanje treba potvrditi ispitivanjem.

Unosi s fizikalnim opasnostima koje treba potvrditi ispitivanjem su u tablici 3.1. označene simbolom ****.

2. DIO 2.: DOKUMENTACIJA ZA USKLAĐENO RAZVRSTAVANJE I OZNAČIVANJE

U ovom se dijelu utvrđuju opća načela za izradu dokumentacije za dostavu prijedloga i obrazloženja usklađenog razvrstavanja i označivanja.

Za potrebe te dokumentacije treba koristiti metodologiju i obrasce iz odgovarajućih dijelova odjeljaka 1., 2. i 3. u Prilogu I. Uredbi (EZ) 1907/2006.

Kod izrade dokumentacije treba uzeti u obzir sve relevantne informacije iz registracijske dokumentacije, a mogu se koristiti i sve ostale raspoložive informacije. U slučaju informacija o opasnosti koje još nisu dostavljene Agenciji, dokumentaciji treba priložiti detaljni sažetak studije.

Dokumentacija za usklađeno razvrstavanje i označivanje sadrži sljedeće:

— Prijedlog

Prijedlog uključuje identitet tvari u pitanju i predloženo razvrstavanje i označivanje.

— Obrazloženje predloženoga razvrstavanja i označivanja

Raspoložive informacije treba usporediti s kriterijima iz dijelova od 2. do 5. Priloga I. ovoj Uredbi, uzimajući u obzir opća načela iz dijela 1. tog Priloga, i to dokumentirati u obrascu u skladu s dijelom B izvješća o kemijskoj sigurnosti iz Priloga I. Uredbi (EZ) 1907/2006.

▼B

— Obrazloženje za ostale učinke na razini Zajednice

U slučaju učinaka različitih od karcinogenosti, mutagenosti, reproduktivne toksičnosti i izazivanja preosjetljivosti dišnih putova treba obrazložiti potrebu djelovanja na razini Zajednice. To ne vrijedi za aktivne tvari u smislu Direktive 91/414/EEZ ili Direktive 98/8/EZ.

3. DIO 3.: TABLICE USKLAĐENOG RAZVRSTAVANJA I OZNAČIVANJA

▼M2

Tablica 3.1.: Popis usklađenog razvrstavanja i označivanja opasnih tvari.

Tablica 3.2.: Popis usklađenog razvrstavanja i označivanja opasnih tvari iz Priloga I. Direktivi 67/548/EEZ.

▼B

Tablica 3.1

Popis usklađenog razvrstavanja i označivanja opasnih tvari

Indeks broj	Međunarodno kemijsko ime	EC broj	CAS broj	Razvrstavanje		Označivanje			Granične koncentracije	Napomene
				Razred opasnosti i kod(ovi) kategorije	Oznake upozorenja	Piktogrami Oznake opasnosti	Oznake upozorenja	Dodatne oznake upozorenja		
001-001-00-9	hydrogen	215-605-7	1333-74-0	Flam. Gas 1 Press. Gas	H220	GHS02 GHS04 Dgr	H220			U
▼M1 001-002-00-4	aluminium lithium hydride	240-877-9	16853-85-3	Water-react. 1 Skin Corr. 1A	H260 H314	GHS02 GHS05 Dgr	H260 H314			
▼B 001-003-00-X	sodium hydride	231-587-3	7646-69-7	Water-react. 1	H260	GHS02 Dgr	H260			
001-004-00-5	calcium hydride	232-189-2	7789-78-8	Water-react. 1	H260	GHS02 Dgr	H260			
003-001-00-4	lithium	231-102-5	7439-93-2	Water-react. 1 Skin Corr. 1B	H260 H314	GHS02 GHS05 Dgr	H260 H314	EUH014		
003-002-00-X	n-hexyllithium	404-950-0	21369-64-2	Water-react. 1 Pyr. Sol. 1 Skin Corr. 1A	H260 H250 H314	GHS02 GHS05 Dgr	H260 H250 H314	EUH014		
▼M1 003-003-00-5	(2-methylpropyl)lithium; isobutyllithium	440-620-2	920-36-5	Water-react. 1 Pyr. Liq. 1 Skin Corr. 1A STOT SE 3 Aquatic Acute 1 Aquatic Chronic 1	H260 H250 H314 H336 H400 H410	GHS02 GHS05 GHS07 GHS09 Dgr	H260 H250 H314 H336 H410	EUH014		

▼B

Indeks broj	Međunarodno kemijsko ime	EC broj	CAS broj	Razvrstavanje		Označivanje			Granične koncentracije	Napomene
				Razred opasnosti i kod(ovi) kategorije	Oznake upozorenja	Piktogrami Oznake opasnosti	Oznake upozorenja	Dodatne oznake upozorenja		
004-001-00-7	beryllium	231-150-7	7440-41-7	Carc. 1B Acute Tox. 2 * Acute Tox. 3 * STOT RE 1 Eye Irrit. 2 STOT SE 3 Skin Irrit. 2 Skin Sens. 1	H350i H330 H301 H372 ** H319 H335 H315 H317	GHS06 GHS08 Dgr	H350i H330 H301 H372 ** H319 H335 H315 H317			
004-002-00-2	beryllium compounds with the exception of aluminium beryllium silicates, and with those specified elsewhere in this Annex	—	—	Carc. 1B Acute Tox. 2 * Acute Tox. 3 * STOT RE 1 Eye Irrit. 2 STOT SE 3 Skin Irrit. 2 Skin Sens. 1 Aquatic Chronic 2	H350i H330 H301 H372 ** H319 H335 H315 H317 H411	GHS06 GHS08 GHS09 Dgr	H350i H330 H301 H372 ** H319 H335 H315 H317 H411			A
004-003-00-8	beryllium oxide	215-133-1	1304-56-9	Carc. 1B Acute Tox. 2 * Acute Tox. 3 * STOT RE 1 Eye Irrit. 2 STOT SE 3 Skin Irrit. 2 Skin Sens. 1	H350i H330 H301 H372 ** H319 H335 H315 H317	GHS06 GHS08 Dgr	H350i H330 H301 H372 ** H319 H335 H315 H317			

▼B

Indeks broj	Međunarodno kemijsko ime	EC broj	CAS broj	Razvrstavanje		Označivanje			Granične koncentracije	Napomene
				Razred opasnosti i kod(ovi) kategorije	Oznake upozorenja	Piktogrami Oznake opasnosti	Oznake upozorenja	Dodatne oznake upozorenja		
005-001-00-X	boron trifluoride	231-569-5	7637-07-2	Press. Gas Acute Tox. 2 * Skin Corr. 1A	H330 H314	GHS04 GHS06 GHS05 Dgr	H330 H314	EUH014		U
005-002-00-5	boron trichloride	233-658-4	10294-34-5	Press. Gas Acute Tox. 2 * Acute Tox. 2 * Skin Corr. 1B	H330 H300 H314	GHS04 GHS06 GHS05 Dgr	H330 H300 H314	EUH014		U
005-003-00-0	boron tribromide	233-657-9	10294-33-4	Acute Tox. 2 * Acute Tox. 2 * Skin Corr. 1A	H330 H300 H314	GHS06 GHS05 Dgr	H330 H300 H314	EUH014		
005-004-00-6	trialkylboranes, solid	—	—	Pyr. Sol. 1 Skin Corr. 1B	H250 H314	GHS02 GHS05 Dgr	H250 H314			A
005-004-01-3	trialkylboranes, liquid	—	—	Pyr. Liq. 1 Skin Corr. 1B	H250 H314	GHS02 GHS05 Dgr	H250 H314			A
005-005-00-1	trimethyl borate	204-468-9	121-43-7	Flam. Liq. 3 Acute Tox. 4 *	H226 H312	GHS02 GHS07 Wng	H226 H312			
▼M6										
005-006-00-7	dibutyltin hydrogen borate	401-040-5	75113-37-0	Repr. 1B Muta. 2 STOT RE 1 Acute Tox. 4 * Acute Tox. 4 * Eye Dam. 1 Skin Sens. 1 Aquatic Acute 1 Aquatic Chronic 1	H360FD H341 H372** H312 H302 H318 H317 H400 H410	GHS05 GHS08 GHS07 GHS09 Dgr	H360FD H341 H372** H312 H302 H318 H317 H410			

▼B

Indeks broj	Međunarodno kemijsko ime	EC broj	CAS broj	Razvrstavanje		Označivanje			Granične koncentracije	Napomene
				Razred opasnosti i kod(ovi) kategorije	Oznake upozorenja	Piktogrami Oznake opasnosti	Oznake upozorenja	Dodatne oznake upozorenja		
▼M6										
005-007-00-2	boric acid; [1] boric acid; [2]	233-139-2 [1] 234-343-4 [2]	10043-35-3 [1] 11113-50-1 [2]	Repr. 1B	H360FD	GHS08 Dgr	H360FD		Repr. 1B; H360FD: C ≥ 5,5 %	
▼M1										
005-008-00-8	diboron trioxide; boric oxide	215-125-8	1303-86-2	Repr. 1B	H360FD	GHS08 Dgr	H360FD		Repr. 1B; H360FD: C ≥ 3,1 %	
▼B										
005-009-00-3	tetrabutylammonium butyltriphenylborate	418-080-4	120307-06-4	Skin Sens. 1 Aquatic Acute 1 Aquatic Chronic 1	H317 H400 H410	GHS07 GHS09 Wng	H317 H410			
005-010-00-9	*N*,*N*-dimethylanilinium tetrakis(pentafluorophenyl)borate	422-050-6	118612-00-3	Carc. 2 Acute Tox. 4 * Skin Irrit. 2 Eye Dam. 1	H351 H302 H315 H318	GHS08 GHS05 GHS07 Dgr	H351 H302 H315 H318			
▼M1										
005-011-00-4	disodium tetraborate, anhydrous; boric acid, disodium salt; [1] tetraboron disodium heptaoxide, hydrate; [2] orthoboric acid, sodium salt [3]	215-540-4 [1] 235-541-3 [2] 237-560-2 [3]	1330-43-4 [1] 12267-73-1 [2] 13840-56-7 [3]	Repr. 1B	H360FD	GHS08 Dgr	H360FD		Repr. 1B; H360FD: C ≥ 4,5 %	
005-011-01-1	disodium tetraborate decahydrate; borax decahydrate	215-540-4	1303-96-4	Repr. 1B	H360FD	GHS08 Dgr	H360FD		Repr. 1B; H360FD: C ≥ 8,5 %	
005-011-02-9	disodium tetraborate pentahydrate; borax pentahydrate	215-540-4	12179-04-3	Repr. 1B	H360FD	GHS08 Dgr	H360FD		Repr. 1B; H360FD: C ≥ 6,5 %	

▼B

Indeks broj	Međunarodno kemijsko ime	EC broj	CAS broj	Razvrstavanje		Označivanje			Granične koncentracije	Napomene
				Razred opasnosti i kod(ovi) kategorije	Oznake upozorenja	Piktogrami Oznake opasnosti	Oznake upozorenja	Dodatne oznake upozorenja		
005-012-00-X	diethyl{4-[1,5,5-tris(4-diethylaminophenyl)penta-2,4-dienylidene]cyclohexa-2,5-dienylidene}ammonium butyltriphenylborate	418-070-1	141714-54-7	Skin Sens. 1 Aquatic Acute 1 Aquatic Chronic 1	H317 H400 H410	GHS07 GHS09 Wng	H317 H410			

▼M1

005-013-00-5	diethylmethoxyborane	425-380-9	7397-46-8	Pyr. Liq. 1 Acute Tox. 4 * Acute Tox. 4 * Acute Tox. 4 * STOT RE 2 * Skin Corr. 1B Skin Sens. 1 Aquatic Chronic 4	H250 H332 H312 H302 H373** H314 H317 H413	GHS02 GHS05 GHS08 GHS07 Dgr	H250 H332 H312 H302 H373** H314 H317 H413			
005-014-00-0	4-formylphenylboronic acid	438-670-5	87199-17-5	Skin Sens. 1	H317	GHS07 Wng	H317			
005-015-00-6	1-chloromethyl-4-fluoro-1,4-diazoniabicyclo[2.2.2]octane bis(tetrafluoroborate)	414-380-4	140681-55-6	Acute Tox. 4 * Eye Dam. 1 Skin Sens. 1 Aquatic Chronic 3	H302 H318 H317 H412	GHS05 GHS07 Dgr	H302 H318 H317 H412			
005-016-00-1	tetrabutylammonium butyl tris-(4-*tert*-butylphenyl)borate	431-370-5	—	Aquatic Chronic 4	H413	—	H413			

▼M1

Indeks broj	Međunarodno kemijsko ime	EC broj	CAS broj	Razvrstavanje		Označivanje			Granične koncentracije	Napomene
				Razred opasnosti i kod(ovi) kategorije	Oznake upozorenja	Piktogrami Oznake opasnosti	Oznake upozorenja	Dodatne oznake upozorenja		
▼M6										
005-017-00-7	sodium perborate; [1] sodium peroxometaborate; [2] sodium peroxoborate; [containing < 0,1 % (w/w) of particles with an aerodynamic diameter of below 50 μm]	239-172-9 [1] 231-556-4 [2]	15120-21-5 [1] 7632-04-4 [2]	Ox. Sol. 2 Repr. 1B Acute Tox. 4 * STOT SE 3 Eye Dam. 1	H272 H360Df H302 H335 H318	GHS03 GHS05 GHS08 GHS07 Dgr	H272 H360Df H302 H335 H318		Repr. 1B; H360Df: C ≥ 9 % Repr. 1B; H360D: 6,5 % ≤ C < 9 % Eye Dam. 1; H318: C ≥ 22 % Eye Irrit. 2; H319: 14 % ≤ C < 22 %	
005-017-01-4	sodium perborate; [1] sodium peroxometaborate; [2] sodium peroxoborate; [containing ≥ 0,1 % (w/w) of particles with an aerodynamic diameter of below 50 μm]	239-172-9 [1] 231-556-4 [2]	15120-21-5 [1] 7632-04-4 [2]	Ox. Sol. 2 Repr. 1B Acute Tox. 3 * Acute Tox. 4 * STOT SE 3 Eye Dam. 1	H272 H360Df H331 H302 H335 H318	GHS03 GHS06 GHS05 GHS08 Dgr	H272 H360Df H331 H302 H335 H318		Repr. 1B; H360Df: C ≥ 9 % Repr. 1B; H360D: 6,5 % ≤ C < 9 % Eye Dam. 1; H318: C ≥ 22 % Eye Irrit. 2; H319: 14 % ≤ C < 22 %	

▼M6

Indeks broj	Međunarodno kemijsko ime	EC broj	CAS broj	Razvrstavanje		Označivanje			Granične koncentracije	Napomene
				Razred opasnosti i kod(ovi) kategorije	Oznake upozorenja	Piktogrami Oznake opasnosti	Oznake upozorenja	Dodatne oznake upozorenja		
005-018-00-2	perboric acid (H3BO2(O2)), monosodium salt trihydrate; [1] perboric acid, sodium salt, tetrahydrate; [2] perboric acid (HBO(O2)), sodium salt, tetrahydrate [3] sodium peroxoborate hexahydrate; [containing < 0,1 % (w/w) of particles with an aerodynamic diameter of below 50 μm]	239-172-9 [1] 234-390-0 [2] 231-556-4 [3]	13517-20-9 [1] 37244-98-7 [2] 10486-00-7 [3]	Repr. 1B STOT SE 3 Eye Dam. 1	H360Df H335 H318	GHS05 GHS08 GHS07 Dgr	H360Df H335 H318		Repr. 1B; H360Df: C ≥ 14 % Repr. 1B; H360D: 10 % ≤ C < 14 % Eye Dam. 1; H318: C ≥ 36 % Eye Irrit. 2; H319: 22 % ≤ C < 36 %	

▼M1

005-018-01-X	perboric acid (H3BO2(O2)), monosodium salt, trihydrate; [1] perboric acid, sodium salt, tetrahydrate; [2] perboric acid (HBO(O2)), sodium salt, tetrahydrate; [3] sodium peroxoborate hexahydrate; [containing ≥ 0,1 % (w/w) of particles with an aerodynamic diameter of below 50 μm]	239-172-9 [1] 234-390-0 [2] 231-556-4 [3]	13517-20-9 [1] 37244-98-7 [2] 10486-00-7 [3]	Repr. 1B Acute Tox. 4 * STOT SE 3 Eye Dam. 1	H360Df H332 H335 H318	GHS05 GHS08 GHS07 Dgr	H360Df H332 H335 H318		Repr. 1B; H360Df: C ≥ 14 % Repr. 1B; H360D: 10 % ≤ C < 14 % Eye Dam. 1; H318: C ≥ 36 % Eye Irrit. 2; H319: 22 % ≤ C < 36 %	

▼M6

Indeks broj	Međunarodno kemijsko ime	EC broj	CAS broj	Razvrstavanje		Označivanje			Granične koncentracije	Napomene
				Razred opasnosti i kod(ovi) kategorije	Oznake upozorenja	Piktogrami Oznake opasnosti	Oznake upozorenja	Dodatne oznake upozorenja		
005-019-00-8	perboric acid, sodium salt; [1] perboric acid, sodium salt, monohydrate; [2] perboric acid (HBO(O2)), sodium salt, monohydrate; [3] sodium peroxoborate; [containing < 0,1 % (w/w) of particles with an aerodynamic diameter of below 50 μm]	234-390-0 [1] 234-390-0 [2] 231-556-4 [3]	11138-47-9 [1] 12040-72-1 [2] 10332-33-9 [3]	Ox. Sol. 3 Repr. 1B Acute Tox. 4 * STOT SE 3 Eye Dam. 1	H272 H360Df H302 H335 H318	GHS03 GHS05 GHS08 GHS07 Dgr	H272 H360Df H302 H335 H318		Repr. 1B; H360Df: C ≥ 9 % Repr. 1B; H360D: 6,5 % ≤ C < 9 % Eye Dam. 1; H318: C ≥ 22 % Eye Irrit. 2; H319: 14 % ≤ C < 22 %	
005-019-01-5	perboric acid, sodium salt; [1] perboric acid, sodium salt, monohydrate; [2] perboric acid (HBO(O2)), sodium salt, monohydrate [3] sodium peroxoborate; [containing ≥ 0,1 % (w/w) of particles with an aerodynamic diameter of below 50 μm]	234-390-0 [1] 234-390-0 [2] 231-556-4 [3]	11138-47-9 [1] 12040-72-1 [2] 10332-33-9 [3]	Ox. Sol. 3 Repr. 1B Acute Tox. 3 * Acute Tox. 4 * STOT SE 3 Eye Dam. 1	H272 H360Df H331 H302 H335 H318	GHS03 GHS06 GHS05 GHS08 Dgr	H272 H360Df H331 H302 H335 H318		Repr. 1B; H360Df: C ≥ 9 % Repr. 1B; H360D: 6,5 % ≤ C < 9 % Eye Dam. 1; H318: C ≥ 22 % Eye Irrit. 2; H319: 14 % ≤ C < 22 %	

▼B

Indeks broj	Međunarodno kemijsko ime	EC broj	CAS broj	Razvrstavanje		Označivanje			Granične koncentracije	Napomene
				Razred opasnosti i kod(ovi) kategorije	Oznake upozorenja	Piktogrami Oznake opasnosti	Oznake upozorenja	Dodatne oznake upozorenja		
006-001-00-2	carbon monoxide	211-128-3	630-08-0	Flam. Gas 1 Press. Gas Repr. 1A Acute Tox. 3 * STOT RE 1	H220 H360D *** H331 H372 **	GHS02 GHS04 GHS06 GHS08 Dgr	H220 H360D *** H331 H372 **			U
006-002-00-8	phosgene; carbonyl chloride	200-870-3	75-44-5	Press. Gas Acute Tox. 2 * Skin Corr. 1B	H330 H314	GHS04 GHS06 GHS05 Dgr	H330 H314			U
006-003-00-3	carbon disulphide	200-843-6	75-15-0	Flam. Liq. 2 Repr. 2 STOT RE 1 Eye Irrit. 2 Skin Irrit. 2	H225 H361fd H372 ** H319 H315	GHS02 GHS08 GHS07 Dgr	H225 H361fd H372 ** H319 H315		Repr. 2; H361fd: C ≥ 1 % STOT RE 1; H372: C ≥ 1 % STOT RE 2; H373: 0,2 % ≤C < 1 %	
006-004-00-9	calcium carbide	200-848-3	75-20-7	Water-react. 1	H260	GHS02 Dgr	H260			T
006-005-00-4	thiram (ISO); tetramethylthiuram disulphide	205-286-2	137-26-8	Acute Tox. 4 * Acute Tox. 4 * STOT RE 2 * Eye Irrit. 2 Skin Irrit. 2 Skin Sens. 1 Aquatic Acute 1 Aquatic Chronic 1	H332 H302 H373 ** H319 H315 H317 H400 H410	GHS08 GHS07 GHS09 Wng	H332 H302 H373 ** H319 H315 H317 H410		M = 10	

▼B

Indeks broj	Međunarodno kemijsko ime	EC broj	CAS broj	Razvrstavanje		Označivanje			Granične koncentracije	Napomene
				Razred opasnosti i kod(ovi) kategorije	Oznake upozorenja	Piktogrami Oznake opasnosti	Oznake upozorenja	Dodatne oznake upozorenja		
006-006-00-X	hydrogen cyanide; hydrocyanic acid	200-821-6	74-90-8	Flam. Liq. 1 Acute Tox. 2 * Aquatic Acute 1 Aquatic Chronic 1	H224 H330 H400 H410	GHS02 GHS06 GHS09 Dgr	H224 H330 H410			
006-006-01-7	hydrogen cyanide … %; hydrocyanic acid … %	200-821-6	74-90-8	Acute Tox. 2 * Acute Tox. 1 Acute Tox. 2 * Aquatic Acute 1 Aquatic Chronic 1	H330 H310 H300 H400 H410	GHS06 GHS09 Dgr	H330 H310 H300 H410			B

▼M1

006-007-00-5	salts of hydrogen cyanide with the exception of complex cyanides such as ferrocyanides, ferricyanides and mercuric oxycyanide and those specified elsewhere in this Annex	—	—	Acute Tox. 2 * Acute Tox. 1 Acute Tox. 2 * Aquatic Acute 1 Aquatic Chronic 1	H330 H310 H300 H400 H410	GHS06 GHS09 Dgr	H330 H310 H300 H410	EUH032		A

▼B

006-008-00-0	antu (ISO); 1-(1-naphthyl)-2-thiourea	201-706-3	86-88-4	Acute Tox. 2 * Carc. 2	H300 H351	GHS06 GHS08 Dgr	H300 H351			
006-009-00-6	1-isopropyl-3-methylpyrazol-5-yl dimethylcarbamate; isolan	204-318-2	119-38-0	Acute Tox. 1 Acute Tox. 2 *	H310 H300	GHS06 Dgr	H310 H300			
006-010-00-1	5,5-dimethyl-3-oxocyclohex-1-enyl dimethylcarbamate 5,5-dimethyldihydroresorcinol dimethylcarbamate; dimetan	204-525-8	122-15-6	Acute Tox. 3 *	H301	GHS06 Dgr	H301			

▼M1

Indeks broj	Međunarodno kemijsko ime	EC broj	CAS broj	Razvrstavanje		Označivanje			Granične koncentracije	Napomene
				Razred opasnosti i kod(ovi) kategorije	Oznake upozorenja	Piktogrami Oznake opasnosti	Oznake upozorenja	Dodatne oznake upozorenja		
006-011-00-7	carbaryl (ISO); 1-naphthyl methylcarbamate	200-555-0	63-25-2	Carc. 2 Acute Tox. 4 * Acute Tox. 4 * Aquatic Acute 1	H351 H332 H302 H400	GHS08 GHS07 GHS09 Wng	H351 H332 H302 H400		M=100	

▼B

006-012-00-2	ziram (ISO); zinc bis dimethyldithiocarbamate	205-288-3	137-30-4	Acute Tox. 2 * Acute Tox. 4 * STOT RE 2 * STOT SE 3 Eye Dam. 1 Skin Sens. 1 Aquatic Acute 1 Aquatic Chronic 1	H330 H302 H373 ** H335 H318 H317 H400 H410	GHS06 GHS08 GHS05 GHS09 Dgr	H330 H302 H373 ** H335 H318 H317 H410		M = 100	
006-013-00-8	metam-sodium (ISO); sodium methyldithiocarbamate	205-293-0	137-42-8	Acute Tox. 4 * Skin Corr. 1B Skin Sens. 1 Aquatic Acute 1 Aquatic Chronic 1	H302 H314 H317 H400 H410	GHS05 GHS07 GHS09 Dgr	H302 H314 H317 H410	EUH031		
006-014-00-3	nabam (ISO); disodium ethylenebis(*N,N'*-dithiocarbamate)	205-547-0	142-59-6	Acute Tox. 4 * STOT SE 3 Skin Sens. 1 Aquatic Acute 1 Aquatic Chronic 1	H302 H335 H317 H410	GHS07 GHS09 Wng	H302 H335 H317 H410			

▼M6

006-015-00-9	diuron (ISO); 3-(3,4-dichlorophenyl)-1,1-dimethylurea	206-354-4	330-54-1	Carc. 2 Acute Tox. 4 * STOT RE 2 * Aquatic Acute 1 Aquatic Chronic 1	H351 H302 H373** H400 H410	GHS08 GHS07 GHS09 Wng	H351 H302 H373** H410		M = 10	

▼B

Indeks broj	Međunarodno kemijsko ime	EC broj	CAS broj	Razvrstavanje		Označivanje			Granične koncentracije	Napomene
				Razred opasnosti i kod(ovi) kategorije	Oznake upozorenja	Piktogrami Oznake opasnosti	Oznake upozorenja	Dodatne oznake upozorenja		
006-016-00-4	propoxur (ISO); 2-isopropyloxyphenyl *N*-methylcarbamate; 2-isopropoxyphenyl methylcarbamate	204-043-8	114-26-1	Acute Tox. 3 * Aquatic Acute 1 Aquatic Chronic 1	H301 H400 H410	GHS06 GHS09 Dgr	H301 H410			
006-017-00-X	aldicarb (ISO); 2-methyl-2-(methylthio)propanal-*O*-(*N*-methylcarbamoyl)oxime	204-123-2	116-06-3	Acute Tox. 2 * Acute Tox. 2 * Acute Tox. 3 * Aquatic Acute 1 Aquatic Chronic 1	H330 H300 H311 H400 H410	GHS06 GHS09 Dgr	H330 H300 H311 H410			
006-018-00-5	aminocarb (ISO); 4-dimethylamino-3-tolyl methylcarbamate	217-990-7	2032-59-9	Acute Tox. 3 * Acute Tox. 3 * Aquatic Acute 1 Aquatic Chronic 1	H311 H301 H400 H410	GHS06 GHS09 Dgr	H311 H301 H410			
006-019-00-0	di-allate (ISO); *S*-(2,3-dichloroallyl)-*N*,*N*-diisopropylthiocarbamate	218-961-1	2303-16-4	Carc. 2 Acute Tox. 4 * Aquatic Acute 1 Aquatic Chronic 1	H351 H302 H400 H410	GHS08 GHS07 GHS09 Wng	H351 H302 H410			
006-020-00-6	barban (ISO); 4-chlorbut-2-ynyl *N*-(3-chlorophenyl)carbamate	202-930-4	101-27-9	Acute Tox. 4 * Skin Sens. 1 Aquatic Acute 1 Aquatic Chronic 1	H302 H317 H400 H410	GHS07 GHS09 Wng	H302 H317 H410			
006-021-00-1	linuron (ISO); 3-(3,4-dichlorophenyl)-1-methoxy-1-methylurea	206-356-5	330-55-2	Repr. 1B Carc. 2 Acute Tox. 4 * STOT RE 2 * Aquatic Acute 1 Aquatic Chronic 1	H360Df H351 H302 H373 ** H400 H410	GHS08 GHS07 GHS09 Dgr	H360Df H351 H302 H373 ** H410			

▼B

Indeks broj	Međunarodno kemijsko ime	EC broj	CAS broj	Razvrstavanje		Označivanje			Granične koncentracije	Napomene
				Razred opasnosti i kod(ovi) kategorije	Oznake upozorenja	Piktogrami Oznake opasnosti	Oznake upozorenja	Dodatne oznake upozorenja		
006-022-00-7	decarbofuran (ISO); 2,3-dihydro-2-methylbenzofuran-7-yl methylcarbamate	—	1563-67-3	Acute Tox. 3 * Acute Tox. 3 * Acute Tox. 3 *	H331 H311 H301	GHS06 Dgr	H331 H311 H301			
006-023-00-2	mercaptodimethur (ISO); methiocarb (ISO); 3,5-dimethyl-4-methylthiophenyl *N*-methylcarbamate	217-991-2	2032-65-7	Acute Tox. 3 * Aquatic Acute 1 Aquatic Chronic 1	H301 H400 H410	GHS06 GHS09 Dgr	H301 H410			
006-024-00-8	proxan-sodium (ISO); sodium *O*-isopropyldithiocarbonate	205-443-5	140-93-2	Acute Tox. 4 * Skin Irrit. 2 Aquatic Chronic 2	H302 H315 H411	GHS07 GHS09 Wng	H302 H315 H411			
006-025-00-3	allethrin; (*RS*)-3-allyl-2-methyl-4-oxocyclopent-2-enyl (1*RS*,3*RS*;1*RS*,3*SR*)-2,2-dimethyl-3-(2-methylprop-1-enyl)cyclopropanecarboxylate; bioallethrin; (*RS*)-3-allyl-2-methyl-4-oxocyclopent-2-enyl (1*R*,3*R*)-2,2-dimethyl-3-(2-methylprop-1-enyl)cyclopropanecarboxylate; [1] S-bioallethrin; (*S*)-3-allyl-2-methyl-4-oxocyclopent-2-enyl (1*R*,3*R*)-2,2-dimethyl-3-(2-methylprop-1-enyl)cyclopropanecarboxylate; [2] esbiothrin;	209-542-4 [1] 249-013-5 [2]-[3]	584-79-2 [1] 28434-00-6 [2] 84030-86-4 [3]	Acute Tox. 4 * Acute Tox. 4 * Aquatic Acute 1 Aquatic Chronic 1	H332 H302 H400 H410	GHS07 GHS09 Wng	H332 H302 H410			C

▼B

Indeks broj	Međunarodno kemijsko ime	EC broj	CAS broj	Razvrstavanje		Označivanje			Granične koncentracije	Napomene
				Razred opasnosti i kod(ovi) kategorije	Oznake upozorenja	Piktogrami Oznake opasnosti	Oznake upozorenja	Dodatne oznake upozorenja		
	(*RS*)-3-allyl-2-methyl-4-oxocyclopent-2-enyl (1*R*,3*R*)-2,2-dimethyl-3-(2-methylprop-1-enyl)cyclopropanecarboxylate [3]									
006-026-00-9	carbofuran (ISO); 2,3-dihydro-2,2-dimethylbenzofuran-7-yl *N*-methylcarbamate	216-353-0	1563-66-2	Acute Tox. 2 * Acute Tox. 2 * Aquatic Acute 1 Aquatic Chronic 1	H330 H300 H400 H410	GHS06 GHS09 Dgr	H330 H300 H410			
006-028-00-X	dinobuton (ISO); 2-(1-methylpropyl)-4,6-dinitrophenyl isopropyl carbonate	213-546-1	973-21-7	Acute Tox. 3 * Aquatic Acute 1 Aquatic Chronic 1	H301 H400 H410	GHS06 GHS09 Dgr	H301 H410			
006-029-00-5	dioxacarb (ISO); 2-(1,3-dioxolan-2-yl)phenyl *N*-methylcarbamate	230-253-4	6988-21-2	Acute Tox. 3 * Aquatic Chronic 2	H301 H411	GHS06 GHS09 Dgr	H301 H411			
006-030-00-0	EPTC (ISO); *S*-ethyl dipropylthiocarbamate	212-073-8	759-94-4	Acute Tox. 4 *	H302	GHS07 Wng	H302			
006-031-00-6	formetanate (ISO); 3-[(*EZ*)-dimethylaminomethyleneamino]phenyl methylcarbamate	244-879-0	22259-30-9	Acute Tox. 2 * Acute Tox. 2 * Skin Sens. 1 Aquatic Acute 1 Aquatic Chronic 1	H330 H300 H317 H400 H410	GHS06 GHS09 Dgr	H330 H300 H317 H410			
006-032-00-1	monolinuron (ISO); 3-(4-chlorophenyl)-1-methoxy-1-methylurea	217-129-5	1746-81-2	Acute Tox. 4 * STOT RE 2 * Aquatic Acute 1 Aquatic Chronic 1	H302 H373 ** H400 H410	GHS08 GHS07 GHS09 Wng	H302 H373 ** H410			
006-033-00-7	metoxuron (ISO); 3-(3-chloro-4-methoxyphenyl)-1,1-dimethylurea	243-433-2	19937-59-8	Aquatic Acute 1 Aquatic Chronic 1	H400 H410	GHS09 Wng	H410			

▼B

Indeks broj	Međunarodno kemijsko ime	EC broj	CAS broj	Razvrstavanje		Označivanje			Granične koncentracije	Napomene
				Razred opasnosti i kod(ovi) kategorije	Oznake upozorenja	Piktogrami Oznake opasnosti	Oznake upozorenja	Dodatne oznake upozorenja		
006-034-00-2	pebulate (ISO); *N*-butyl-*N*-ethyl-*S*-propylthiocarbamate	214-215-4	1114-71-2	Acute Tox. 4 * Aquatic Chronic 2	H302 H411	GHS07 GHS09 Wng	H302 H411			
006-035-00-8	pirimicarb (ISO); 5,6-dimethyl-2-dimethylamino-pyrimidin-4-yl *N*,*N*-dimethylcarbamate	245-430-1	23103-98-2	Acute Tox. 3 * Aquatic Acute 1 Aquatic Chronic 1	H301 H400 H410	GHS06 GHS09 Dgr	H301 H410			
006-036-00-3	benzthiazuron (ISO); 1-benzothiazol-2-yl-3-methylurea	217-685-9	1929-88-0	Acute Tox. 4 *	H302	GHS07 Wng	H302			
006-037-00-9	promecarb (ISO); 3-isopropyl-5-methylphenyl *N*-methylcarbamate	220-113-0	2631-37-0	Acute Tox. 3 * Aquatic Acute 1 Aquatic Chronic 1	H301 H400 H410	GHS06 GHS09 Dgr	H301 H410			
006-038-00-4	sulfallate (ISO); 2-chloroallyl *N*,*N*-dimethyldithiocarbamate	202-388-9	95-06-7	Carc. 1B Acute Tox. 4 * Aquatic Acute 1 Aquatic Chronic 1	H350 H302 H400 H410	GHS08 GHS07 GHS09 Dgr	H350 H302 H410			
006-039-00-X	tri-allate (ISO); *S*-2,3,3-trichloroallyl diisopropylthiocarbamate	218-962-7	2303-17-5	Acute Tox. 4 * STOT RE 2 * Skin Sens. 1 Aquatic Acute 1 Aquatic Chronic 1	H302 H373 ** H317 H400 H410	GHS08 GHS07 GHS09 Wng	H302 H373 ** H317 H410			
006-040-00-5	3-methylpyrazol-5-yl-dimethylcarbamate; monometilan	—	2532-43-6	Acute Tox. 3 * Acute Tox. 3 * Acute Tox. 3 *	H331 H311 H301	GHS06 Dgr	H331 H311 H301			

▼B

Indeks broj	Međunarodno kemijsko ime	EC broj	CAS broj	Razvrstavanje		Označivanje			Granične koncentracije	Napomene
				Razred opasnosti i kod(ovi) kategorije	Oznake upozorenja	Piktogrami Oznake opasnosti	Oznake upozorenja	Dodatne oznake upozorenja		
006-041-00-0	dimethylcarbamoyl chloride	201-208-6	79-44-7	Carc. 1B Acute Tox. 3 * Acute Tox. 4 * Eye Irrit. 2 STOT SE 3 Skin Irrit. 2	H350 H331 H302 H319 H335 H315	GHS06 GHS08 Dgr	H350 H331 H302 H319 H335 H315		Carc. 1B; H350: C ≥ 0,001 %	
006-042-00-6	monuron (ISO); 3-(4-chlorophenyl)-1,1-dimethylurea	205-766-1	150-68-5	Carc. 2 Acute Tox. 4 * Aquatic Acute 1 Aquatic Chronic 1	H351 H302 H400 H410	GHS08 GHS07 GHS09 Wng	H351 H302 H410			
006-043-00-1	3-(4-chlorophenyl)-1,1-dimethyluronium trichloroacetate; monuron-TCA	—	140-41-0	Carc. 2 Eye Irrit. 2 Skin Irrit. 2 Aquatic Acute 1 Aquatic Chronic 1	H351 H319 H315 H400 H410	GHS08 GHS07 GHS09 Wng	H351 H319 H315 H410			
006-044-00-7	isoproturon (ISO); 3-(4-isopropylphenyl)-1,1-dimethylurea	251-835-4	34123-59-6	Carc. 2 Aquatic Acute 1 Aquatic Chronic 1	H351 H400 H410	GHS08 GHS09 Wng	H351 H410		M = 10	
▼M1										
006-045-00-2	methomyl (ISO); 1-(methylthio)ethylideneamino *N*-methylcarbamate	240-815-0	16752-77-5	Acute Tox. 2 * Aquatic Acute 1 Aquatic Chronic 1	H300 H400 H410	GHS06 GHS09 Dgr	H300 H410		M=100	

▼B

Indeks broj	Međunarodno kemijsko ime	EC broj	CAS broj	Razvrstavanje		Označivanje			Granične koncentracije	Napomene
				Razred opasnosti i kod(ovi) kategorije	Oznake upozorenja	Piktogrami Oznake opasnosti	Oznake upozorenja	Dodatne oznake upozorenja		
006-046-00-8	bendiocarb (ISO); 2,2-dimethyl-1,3-benzodioxol-4-yl N-methylcarbamate	245-216-8	22781-23-3	Acute Tox. 3 * Acute Tox. 3 * Acute Tox. 4 * Aquatic Acute 1 Aquatic Chronic 1	H331 H301 H312 H410	GHS06 GHS09 Dgr	H331 H301 H312 H410			
006-047-00-3	bufencarb (ISO); reaction mass of 3-(1-methylbutyl)phenyl *N*-methylcarbamate and 3-(1-ethylpropyl)phenyl *N*-methylcarbamate	—	8065-36-9	Acute Tox. 3 * Acute Tox. 3 * Aquatic Acute 1 Aquatic Chronic 1	H311 H301 H400 H410	GHS06 GHS09 Dgr	H311 H301 H410			
006-048-00-9	ethiofencarb (ISO); 2-(ethylthiomethyl)phenyl *N*-methylcarbamate	249-981-9	29973-13-5	Acute Tox. 4 * Aquatic Acute 1 Aquatic Chronic 1	H302 H400 H410	GHS07 GHS09 Wng	H302 H410			
006-049-00-4	dixanthogen; *O*,*O*-diethyl dithiobis(thioformate)	207-944-4	502-55-6	Acute Tox. 4 *	H302	GHS07 Wng	H302			
006-050-00-X	1,1-dimethyl-3-phenyluronium trichloroacetate; fenuron-TCA	—	4482-55-7	Skin Irrit. 2 Aquatic Acute 1 Aquatic Chronic 1	H315 H400 H410	GHS07 GHS09 Wng	H315 H410			
006-051-00-5	ferbam (ISO); iron tris(dimethyldithiocarbamate)	238-484-2	14484-64-1	Eye Irrit. 2 STOT SE 3 Skin Irrit. 2 Aquatic Acute 1 Aquatic Chronic 1	H319 H335 H315 H400 H410	GHS07 GHS09 Wng	H319 H335 H315 H410			

▼B

Indeks broj	Međunarodno kemijsko ime	EC broj	CAS broj	Razvrstavanje		Označivanje			Granične koncentracije	Napomene
				Razred opasnosti i kod(ovi) kategorije	Oznake upozorenja	Piktogrami Oznake opasnosti	Oznake upozorenja	Dodatne oznake upozorenja		
006-052-00-0	formetanate hydrochloride; 3-(*N*,*N*-dimethylaminomethyleneamino)phenyl *N*-methylcarbamate	245-656-0	23422-53-9	Acute Tox. 2 * Acute Tox. 2 * Skin Sens. 1 Aquatic Acute 1 Aquatic Chronic 1	H330 H300 H317 H400 H410	GHS06 GHS09 Dgr	H330 H300 H317 H410			
006-053-00-6	isoprocarb (ISO); 2-isopropylphenyl *N*-methylcarbamate	220-114-6	2631-40-5	Acute Tox. 4 * Aquatic Acute 1 Aquatic Chronic 1	H302 H400 H410	GHS07 GHS09 Wng	H302 H410			
006-054-00-1	mexacarbate (ISO); 3,5-dimethyl-4-dimethylaminophenyl *N*-methylcarbamate	206-249-3	315-18-4	Acute Tox. 2 * Acute Tox. 4 * Aquatic Acute 1 Aquatic Chronic 1	H300 H312 H400 H410	GHS06 GHS09 Dgr	H300 H312 H410			
006-055-00-7	xylylcarb (ISO); 3,4-dimethylphenyl N-methylcarbamate; 3,4-xylyl methylcarbamate; MPMC	219-364-9	2425-10-7	Acute Tox. 4 * Aquatic Acute 1 Aquatic Chronic 1	H302 H400 H410	GHS07 GHS09 Wng	H302 H410			
006-056-00-2	metolcarb (ISO); *m*-tolyl methylcarbamate; MTMC	214-446-0	1129-41-5	Acute Tox. 4 * Aquatic Chronic 2	H302 H411	GHS07 GHS09 Wng	H302 H411			
006-057-00-8	nitrapyrin (ISO); 2-chloro-6-trichloromethylpyridine	217-682-2	1929-82-4	Acute Tox. 4 * Aquatic Chronic 2	H302 H411	GHS07 GHS09 Wng	H302 H411			

▼B

Indeks broj	Međunarodno kemijsko ime	EC broj	CAS broj	Razvrstavanje		Označivanje			Granične koncentracije	Napomene
				Razred opasnosti i kod(ovi) kategorije	Oznake upozorenja	Piktogrami Oznake opasnosti	Oznake upozorenja	Dodatne oznake upozorenja		
006-058-00-3	noruron (ISO); 1,1-dimethyl-3-(perhydro-4,7-methanoinden-5-yl)urea	—	2163-79-3	Acute Tox. 4 *	H302	GHS07 Wng	H302			
006-059-00-9	oxamyl (ISO); *N*',*N*'-dimethylcarbamoyl(methylthio)methylenamine *N*-methylcarbamate;	245-445-3	23135-22-0	Acute Tox. 2 * Acute Tox. 2 * Acute Tox. 4 * Aquatic Chronic 2	H330 H300 H312 H411	GHS06 GHS09 Dgr	H330 H300 H312 H411			
006-060-00-4	oxycarboxin (ISO); 2,3-dihydro-6-methyl-5-(*N*-phenylcarbamoyl)-1,4-oxothiine 4,4-dioxide	226-066-2	5259-88-1	Acute Tox. 4 * Aquatic Chronic 3	H302 H412	GHS07 Wng	H302 H412			
006-061-00-X	*S*-ethyl *N*-(dimethylaminopropyl)thiocarbamatehydrochloride; prothiocarb hydrochloride	243-193-9	19622-19-6	Acute Tox. 4 * Aquatic Chronic 2	H302 H411	GHS07 GHS09 Wng	H302 H411			
006-062-00-5	methyl 3,4-dichlorophenylcarbanilate; SWEP.	—	1918-18-9	Acute Tox. 4 *	H302	GHS07 Wng	H302			
006-063-00-0	thiobencarb (ISO); *S*-4-chlorobenzyl diethylthiocarbamate	248-924-5	28249-77-6	Acute Tox. 4 * Aquatic Acute 1 Aquatic Chronic 1	H302 H400 H410	GHS07 GHS09 Wng	H302 H410			
006-064-00-6	thiofanox (ISO); 3,3-dimethyl-1-(methylthio)butanone-*O*-(*N*-methylcarbamoyl)oxime	254-346-4	39196-18-4	Acute Tox. 1 Acute Tox. 2 * Aquatic Acute 1 Aquatic Chronic 1	H310 H300 H400 H410	GHS06 GHS09 Dgr	H310 H300 H410			

▼B

Indeks broj	Međunarodno kemijsko ime	EC broj	CAS broj	Razvrstavanje		Označivanje			Granične koncentracije	Napomene
				Razred opasnosti i kod(ovi) kategorije	Oznake upozorenja	Piktogrami Oznake opasnosti	Oznake upozorenja	Dodatne oznake upozorenja		
006-065-00-1	3-chloro-6-cyano-bicyclo(2,2,1)heptan-2-one-*O*-(*N*-methylcarbamoyl)oxime; triamid	—	15271-41-7	Acute Tox. 2 * Acute Tox. 3 * Aquatic Chronic 2	H300 H311 H411	GHS06 GHS09 Dgr	H300 H311 H411			
006-066-00-7	vernolate (ISO); *S*-propyl dipropylthiocarbamate	217-681-7	1929-77-7	Acute Tox. 4 * Aquatic Chronic 2	H302 H411	GHS07 GHS09 Wng	H302 H411			
006-067-00-2	XMC; 3,5-xylyl methylcarbamate	—	2655-14-3	Acute Tox. 4 *	H302	GHS07 Wng	H302			
006-068-00-8	diazomethane	206-382-7	334-88-3	Carc. 1B	H350	GHS08 Dgr	H350			
006-069-00-3	thiophanate-methyl (ISO); 1,2-di-(3-methoxycarbonyl-2-thioureido)benzene	245-740-7	23564-05-8	Muta. 2 Acute Tox. 4 * Skin Sens. 1 Aquatic Acute 1 Aquatic Chronic 1	H341 H332 H317 H400 H410	GHS08 GHS07 GHS09 Wng	H341 H332 H317 H410			
006-070-00-9	furmecyclox (ISO); *N*-cyclohexyl-*N*-methoxy-2,5-dimethyl-3-furamide	262-302-0	60568-05-0	Carc. 2 Aquatic Acute 1 Aquatic Chronic 1	H351 H400 H410	GHS08 GHS09 Wng	H351 H410			
006-071-00-4	cyclooct-4-en-1-yl methyl carbonate	401-620-8	87731-18-8	Skin Sens. 1	H317	GHS07 Wng	H317			
006-072-00-X	prosulfocarb (ISO); *S*-benzyl *N*,*N*-dipropylthiocarbamate	401-730-6	52888-80-9	Acute Tox. 4 * Skin Sens. 1 Aquatic Chronic 2	H302 H317 H411	GHS07 GHS09 Wng	H302 H317 H411			

▼B

Indeks broj	Međunarodno kemijsko ime	EC broj	CAS broj	Razvrstavanje		Označivanje			Granične koncentracije	Napomene
				Razred opasnosti i kod(ovi) kategorije	Oznake upozorenja	Piktogrami Oznake opasnosti	Oznake upozorenja	Dodatne oznake upozorenja		
006-073-00-5	3-(dimethylamino)propylurea	401-950-2	31506-43-1	Eye Dam. 1	H318	GHS05 Dgr	H318			
006-074-00-0	2-(3-(prop-1-en-2-yl)phenyl)prop-2-yl isocyanate	402-440-2	2094-99-7	Acute Tox. 2 * Skin Corr. 1B STOT RE 2 * Resp. Sens. 1 Skin Sens. 1 Aquatic Acute 1 Aquatic Chronic 1	H330 H314 H373 ** H334 H317 H400 H410	GHS06 GHS08 GHS05 GHS09 Dgr	H330 H314 H373 ** H334 H317 H410			

▼M1

006-076-00-1	mancozeb (ISO); manganese ethylenebis(dithiocarbamate) (polymeric) complex with zinc salt	—	8018-01-7	Repr. 2 Skin Sens. 1 Aquatic Acute 1	H361d*** H317 H400	GHS08 GHS07 GHS09 Wng	H361d*** H317 H400		M=10	
006-077-00-7	maneb (ISO); manganese ethylenebis(dithiocarbamate) (polymeric)	235-654-8	12427-38-2	Repr. 2 Acute Tox. 4 * Eye Irrit. 2 Skin Sens. 1 Aquatic Acute 1 Aquatic Chronic 1	H361d*** H332 H319 H317 H400 H410	GHS08 GHS07 GHS09 Wng	H361d*** H332 H319 H317 H410		M=10	

▼B

006-078-00-2	zineb (ISO); zinc ethylenebis(dithiocarbamate) (polymeric)	235-180-1	12122-67-7	STOT SE 3 Skin Sens. 1	H335 H317	GHS07 Wng	H335 H317			

▼B

Indeks broj	Međunarodno kemijsko ime	EC broj	CAS broj	Razvrstavanje		Označivanje			Granične koncentracije	Napomene
				Razred opasnosti i kod(ovi) kategorije	Oznake upozorenja	Piktogrami Oznake opasnosti	Oznake upozorenja	Dodatne oznake upozorenja		
006-079-00-8	disulfiram; tetraethylthiuramdisulfide	202-607-8	97-77-8	Acute Tox. 4 * STOT RE 2 * Skin Sens. 1 Aquatic Acute 1 Aquatic Chronic 1	H302 H373 ** H317 H400 H410	GHS08 GHS07 GHS09 Wng	H302 H373 ** H317 H410			
006-080-00-3	tetramethylthiuram monosulphide	202-605-7	97-74-5	Acute Tox. 4 * Skin Sens. 1 Aquatic Chronic 2	H302 H317 H411	GHS07 GHS09 Wng	H302 H317 H411			
006-081-00-9	zinc bis(dibutyldithiocarbamate)	205-232-8	136-23-2	Eye Irrit. 2 STOT SE 3 Skin Irrit. 2 Skin Sens. 1 Aquatic Acute 1 Aquatic Chronic 1	H319 H335 H315 H317 H400 H410	GHS07 GHS09 Wng	H319 H335 H315 H317 H410			
006-082-00-4	zinc bis(diethyldithiocarbamate)	238-270-9	14324-55-1	Acute Tox. 4 * Eye Irrit. 2 STOT SE 3 Skin Irrit. 2 Skin Sens. 1 Aquatic Acute 1 Aquatic Chronic 1	H302 H319 H335 H315 H317 H400 H410	GHS07 GHS09 Wng	H302 H319 H335 H315 H317 H410			
006-083-00-X	butocarboxim (ISO); 3-(methylthio)-2-butanone *O*-[(methylamino)carbonyl]oxime	252-139-3	34681-10-2	Flam. Liq. 3 Acute Tox. 3 * Acute Tox. 3 * Acute Tox. 3 * Eye Irrit. 2 Aquatic Acute 1 Aquatic Chronic 1	H226 H331 H311 H301 H319 H400 H410	GHS02 GHS06 GHS09 Dgr	H226 H331 H311 H301 H319 H410			

▼M1

Indeks broj	Međunarodno kemijsko ime	EC broj	CAS broj	Razvrstavanje		Označivanje			Granične koncentracije	Napomene
				Razred opasnosti i kod(ovi) kategorije	Oznake upozorenja	Piktogrami Oznake opasnosti	Oznake upozorenja	Dodatne oznake upozorenja		
006-084-00-5	carbosulfan (ISO); 2,3-dihydro-2,2-dimethyl-7-benzofuryl [(dibutylamino)thio]methylcarbamate	259-565-9	55285-14-8	Acute Tox. 2 * Acute Tox. 3 * Skin Sens. 1 Aquatic Acute 1 Aquatic Chronic 1	H330 H301 H317 H400 H410	GHS06 GHS09 Dgr	H330 H301 H317 H410			
▼B 006-085-00-0	fenobucarb (ISO); 2-butylphenyl methylcarbamate	223-188-8	3766-81-2	Acute Tox. 4 * Aquatic Acute 1 Aquatic Chronic 1	H302 H400 H410	GHS07 GHS09 Wng	H302 H410			
▼M8 006-086-00-6	fenoxycarb (ISO); ethyl [2-(4-phenoxyphenoxy)ethyl]carbamate	276-696-7	72490-01-8	Carc. 2 Aquatic Acute 1 Aquatic Chronic 1	H351 H400 H410	GHS08 GHS09 Wng	H351 H410		M = 1 M = 10 000	
▼M6 006-087-00-1	furathiocarb (ISO); 2,3-dihydro-2,2-dimethyl-7-benzofuryl 2,4-dimethyl-6-oxa-5-oxo-3-thia-2,4-diazadecanoate	265-974-3	65907-30-4	Acute Tox. 2 * Acute Tox. 3 * STOT RE 2 * Eye Irrit. 2 Skin Irrit. 2 Skin Sens. 1 Aquatic Acute 1 Aquatic Chronic 1	H330 H301 H373** H319 H315 H317 H400 H410	GHS06 GHS08 GHS09 Dgr	H330 H301 H373** H319 H315 H317 H410		M = 100	
▼M1 006-088-00-7	benfuracarb (ISO); ethyl *N*-[2,3-dihydro-2,2-dimethylbenzofuran-7-yloxycarbonyl(methyl)aminothio]-*N*-isopropyl- β-alaninate	—	82560-54-1	Repr. 2 Acute Tox. 3 * Acute Tox. 4 * Aquatic Acute 1 Aquatic Chronic 1	H361f*** H331 H302 H400 H410	GHS06 GHS08 GHS09 Dgr	H361f*** H331 H302 H410			

▼B

Indeks broj	Međunarodno kemijsko ime	EC broj	CAS broj	Razvrstavanje		Označivanje			Granične koncentracije	Napomene
				Razred opasnosti i kod(ovi) kategorije	Oznake upozorenja	Piktogrami Oznake opasnosti	Oznake upozorenja	Dodatne oznake upozorenja		
▼M1 _____										
▼B 006-090-00-8	2-(3-iodoprop-2-yn-1-yloxy)ethyl phenylcarbamate	408-010-0	88558-41-2	Acute Tox. 4 * Eye Dam. 1 Aquatic Chronic 3	H332 H318 H412	GHS05 GHS07 Dgr	H332 H318 H412			
▼M1 006-091-00-3	propineb (ISO); polymeric zinc propylenebis(dithiocarbamate)	—	9016-72-2	Acute Tox. 4 * STOT RE 2 * Skin Sens. 1 Aquatic Acute 1	H332 H373** H317 H400	GHS08 GHS07 GHS09 Wng	H332 H373** H317 H400			
006-092-00-9	*tert*-butyl (1*S*)-*N*-[1-((2*S*)-2-oxiranyl)-2-phenylethyl]carbamate	425-420-5	98737-29-2	Aquatic Acute 1 Aquatic Chronic 1	H400 H410	GHS09 Wng	H410			
006-093-00-4	2,2'-dithio di(ethylammonium)-bis(dibenzyldithiocarbamate)	427-180-7	—	Acute Tox. 4 * Skin Sens. 1 Aquatic Acute 1 Aquatic Chronic 1	H302 H317 H400 H410	GHS07 GHS09 Wng	H302 H317 H410			
006-094-00-X	*O*-isobutyl-*N*-ethoxy carbonylthiocarbamate	434-350-4	103122-66-3	Flam. Liq. 3 Carc. 1B Muta. 1B Acute Tox. 4 * STOT RE 2 * Skin Sens. 1 Aquatic Chronic 2	H226 H350 H340 H302 H373** H317 H411	GHS02 GHS08 GHS07 GHS09 Dgr	H226 H350 H340 H302 H373** H317 H411			
006-095-00-5	fosetyl-aluminium (ISO); aluminium triethyl triphosphonate	254-320-2	39148-24-8	Eye Dam. 1	H318	GHS05 Dgr	H318			

▼M1

Indeks broj	Međunarodno kemijsko ime	EC broj	CAS broj	Razvrstavanje		Označivanje			Granične koncentracije	Napomene
				Razred opasnosti i kod(ovi) kategorije	Oznake upozorenja	Piktogrami Oznake opasnosti	Oznake upozorenja	Dodatne oznake upozorenja		
006-096-00-0	chlorpropham (ISO); isopropyl 3-chlorocarbanilate	202-925-7	101-21-3	Carc. 2 STOT RE 2 * Aquatic Chronic 2	H351 H373** H411	GHS08 GHS09 Wng	H351 H373** H411			
006-097-00-6	1-phenyl-3-(*p*-toluenesulfonyl)urea	424-620-1	13909-63-2	Acute Tox. 4 * STOT RE 2 * Aquatic Chronic 3	H302 H373** H412	GHS08 GHS07 Wng	H302 H373** H412			

▼M6

006-098-00-1	*tert*-butyl (1*R*,5*S*)-3-azabicyclo[3.1.0]hex-6-ylcarbamate	429-170-8	134575-17-0	Acute Tox. 4 * STOT RE 2 * Eye Dam. 1 Skin Sens. 1	H302 H373** H318 H317	GHS05 GHS08 GHS07 Dgr	H302 H373** H318 H317			

▼M1

006-099-00-7	*N*-(*p*-toluenesulfonyl)-*N*'-(3-(*p*-toluenesulfonyloxy)phenyl)urea; 3-({}[}(4-methylphenyl)sulfonyl{]carbamoyl[}amino)phenyl 4-methylbenzenesulfonate	520-2	232938-43-1	Aquatic Chronic 2	H411	GHS09	H411			
006-101-00-6	reaction mass of: *N,N*''-(methylenedi-4,1-phenylene)bis[*N*'-phenylurea]; *N*-(4-[[4-[[(phenylamino)carbonyl]amino]phenylmethyl]phenyl]-*N*'-cyclohexylurea; *N,N*''-(methylenedi-4,1-phenylene)bis[*N*'-cyclohexylurea]	423-070-8	—	Aquatic Chronic 4	H413	—	H413			
006-102-00-1	*O*-hexyl-*N*-ethoxycarbonylthiocarbamate	432-750-3	—	Carc. 1B Muta. 1B Acute Tox. 4 * STOT RE 2 * Skin Sens. 1 Aquatic Chronic 2	H350 H340 H302 H373** H317 H411	GHS08 GHS07 GHS09 Dgr	H350 H340 H302 H373** H317 H411			

▼M1

Indeks broj	Međunarodno kemijsko ime	EC broj	CAS broj	Razvrstavanje		Označivanje			Granične koncentracije	Napomene
				Razred opasnosti i kod(ovi) kategorije	Oznake upozorenja	Piktogrami Oznake opasnosti	Oznake upozorenja	Dodatne oznake upozorenja		
006-103-00-7	*N,N*''-(methylenedi-4,1-phenylene)bis[*N*'-octyl]urea	445-760-8	—	Eye Dam. 1 Resp. Sens. 1 Aquatic Acute 1 Aquatic Chronic 1	H318 H334 H400 H410	GHS05 GHS08 GHS09 Dgr	H318 H334 H410		M=100	

▼B

007-001-00-5	ammonia, anhydrous	231-635-3	7664-41-7	Flam. Gas 2 Press. Gas Acute Tox. 3 * Skin Corr. 1B Aquatic Acute 1	H221 H331 H314 H400	GHS04 GHS06 GHS05 GHS09 Dgr	H221 H331 H314 H400			U
007-001-01-2	ammonia ….%	215-647-6	1336-21-6	Skin Corr. 1B Aquatic Acute 1	H314 H400	GHS05 GHS09 Dgr	H314 H400		STOT SE 3; H335: C ≥ 5 %	B

▼M1

007-002-00-0	nitrogen dioxide; [1] dinitrogen tetraoxide [2]	233-272-6 [1] 234-126-4 [2]	10102-44-0 [1] 10544-72-6 [2]	Press. Gas Ox. Gas 1 Acute Tox. 2 * Skin Corr. 1B	H270 H330 H314	GHS04 GHS03 GHS06 GHS05 Dgr	H270 H330 H314		* STOT SE 3; H335: C ≥ 0,5 %	5

▼B

007-003-00-6	chlormequat chloride (ISO); 2-chloroethyltrimethylammonium chloride	213-666-4	999-81-5	Acute Tox. 4 * Acute Tox. 4 *	H312 H302	GHS07 Wng	H312 H302			

▼B

Indeks broj	Međunarodno kemijsko ime	EC broj	CAS broj	Razvrstavanje		Označivanje			Granične koncentracije	Napomene
				Razred opasnosti i kod(ovi) kategorije	Oznake upozorenja	Piktogrami Oznake opasnosti	Oznake upozorenja	Dodatne oznake upozorenja		
007-004-00-1	nitric acid … %	231-714-2	7697-37-2	Ox. Liq. 3 Skin Corr. 1A	H272 H314	GHS03 GHS05 Dgr	H272 H314		Skin Corr. 1A; H314: C ≥ 20 % Skin Corr. 1B; H314: 5 % ≤ C < 20 % Ox. Liq. 3; H272: C ≥ 65 %	B
007-006-00-2	ethyl nitrite	203-722-6	109-95-5	Flam. Gas 1 Press. Gas Acute Tox. 4 * Acute Tox. 4 * Acute Tox. 4 *	H220 H332 H312 H302	GHS02 GHS04 GHS07 Dgr	H220 H332 H312 H302			U

▼M6

007-007-00-8	ethyl nitrate	210-903-3	625-58-1	Unst. Expl.	H200	GHS01 Dgr	H200			

▼B

007-008-00-3	hydrazine	206-114-9	302-01-2	Flam. Liq. 3 Carc. 1B Acute Tox. 3 * Acute Tox. 3 * Acute Tox. 3 * Skin Corr. 1B Skin Sens. 1 Aquatic Acute 1 Aquatic Chronic 1	H226 H350 H331 H311 H301 H314 H317 H400 H410	GHS02 GHS06 GHS08 GHS05 GHS09 Dgr	H226 H350 H331 H311 H301 H314 H317 H410		Skin Corr. 1B; H314: C ≥ 10 % Skin Irrit. 2; H315: 3 % ≤ C < 10 % Eye Irrit. 2; H319: 3 % ≤ C < 10 %	

▼B

Indeks broj	Međunarodno kemijsko ime	EC broj	CAS broj	Razvrstavanje		Označivanje			Granične koncentracije	Napomene
				Razred opasnosti i kod(ovi) kategorije	Oznake upozorenja	Piktogrami Oznake opasnosti	Oznake upozorenja	Dodatne oznake upozorenja		
007-009-00-9	dicyclohexylammonium nitrite	221-515-9	3129-91-7	Acute Tox. 4 * Acute Tox. 4 *	H332 H302	GHS07 Wng	H332 H302		*	
007-010-00-4	sodium nitrite	231-555-9	7632-00-0	Ox. Sol. 3 Acute Tox. 3 * Aquatic Acute 1	H272 H301 H400	GHS03 GHS06 GHS09 Dgr	H272 H301 H400		*	
007-011-00-X	potassium nitrite	231-832-4	7758-09-0	Ox. Sol. 2 Acute Tox. 3 * Aquatic Acute 1	H272 H301 H400	GHS03 GHS06 GHS09 Dgr	H272 H301 H400		*	
007-012-00-5	*N*,*N*-dimethylhydrazine	200-316-0	57-14-7	Flam. Liq. 2 Carc. 1B Acute Tox. 3 * Acute Tox. 3 * Skin Corr. 1B Aquatic Chronic 2	H225 H350 H331 H301 H314 H411	GHS02 GHS06 GHS08 GHS05 GHS09 Dgr	H225 H350 H331 H301 H314 H411			
007-013-00-0	1,2-dimethylhydrazine	—	540-73-8	Carc. 1B Acute Tox. 3 * Acute Tox. 3 * Acute Tox. 3 * Aquatic Chronic 2	H350 H331 H311 H301 H411	GHS06 GHS08 GHS09 Dgr	H350 H331 H311 H301 H411		Carc. 1B; H350: C ≥ 0,01 %	
007-014-00-6	salts of hydrazine	—	—	Carc. 1B Acute Tox. 3 * Acute Tox. 3 * Acute Tox. 3 * Skin Sens. 1 Aquatic Acute 1 Aquatic Chronic 1	H350 H331 H311 H301 H317 H400 H410	GHS06 GHS08 GHS09 Dgr	H350 H331 H311 H301 H317 H410			A

Indeks broj	Međunarodno kemijsko ime	EC broj	CAS broj	Razvrstavanje		Označivanje			Granične koncentracije	Napomene
				Razred opasnosti i kod(ovi) kategorije	Oznake upozorenja	Piktogrami Oznake opasnosti	Oznake upozorenja	Dodatne oznake upozorenja		
007-015-00-1	*O*-ethylhydroxylamine	402-030-3	624-86-2	Flam. Liq. 2 Acute Tox. 3 * Acute Tox. 3 * Acute Tox. 3 * STOT RE 1 Eye Irrit. 2 Skin Sens. 1 Aquatic Acute 1	H225 H331 H311 H301 H372 ** H319 H317 H400	GHS02 GHS06 GHS08 GHS09 Dgr	H225 H331 H311 H301 H372 ** H319 H317 H400			
007-016-00-7	butyl nitrite	208-862-1	544-16-1	Flam. Liq. 2 Acute Tox. 3 * Acute Tox. 3 *	H225 H331 H301	GHS02 GHS06 Dgr	H225 H331 H301			
007-017-00-2	isobutyl nitrite	208-819-7	542-56-3	Flam. Liq. 2 Carc. 1B Muta. 2 Acute Tox. 4 * Acute Tox. 4 *	H225 H350 H341 H332 H302	GHS02 GHS08 GHS07 Dgr	H225 H350 H341 H332 H302			
007-018-00-8	*sec*-butyl nitrite	213-104-8	924-43-6	Flam. Liq. 2 Acute Tox. 4 * Acute Tox. 4 *	H225 H332 H302	GHS02 GHS07 Dgr	H225 H332 H302			
007-019-00-3	*tert*-butyl nitrite	208-757-0	540-80-7	Flam. Liq. 2 Acute Tox. 4 * Acute Tox. 4 *	H225 H332 H302	GHS02 GHS07 Dgr	H225 H332 H302			
007-020-00-9	pentyl nitrite; [1] „amyl nitrite”, mixed isomers [2]	207-332-7 [1] 203-770-8 [2]	463-04-7 [1] 110-46-3 [2]	Flam. Liq. 2 Acute Tox. 4 * Acute Tox. 4 *	H225 H332 H302	GHS02 GHS07 Dgr	H225 H332 H302			

Indeks broj	Međunarodno kemijsko ime	EC broj	CAS broj	Razvrstavanje		Označivanje			Granične koncentracije	Napomene
				Razred opasnosti i kod(ovi) kategorije	Oznake upozorenja	Piktogrami Oznake opasnosti	Oznake upozorenja	Dodatne oznake upozorenja		
007-021-00-4	hydrazobenzene; 1,2-diphenylhydrazine	204-563-5	122-66-7	Carc. 1B Acute Tox. 4 * Aquatic Acute 1 Aquatic Chronic 1	H350 H302 H400 H410	GHS08 GHS07 GHS09 Dgr	H350 H302 H410			
007-022-00-X	hydrazine bis(3-carboxy-4-hydroxybenzensulfonate)	405-030-1	—	Carc. 1B Acute Tox. 4 * Skin Corr. 1B Skin Sens. 1 Aquatic Chronic 3	H350 H302 H314 H317 H412	GHS08 GHS05 GHS07 Dgr	H350 H302 H314 H317 H412			
007-023-00-5	sodium 3,5-bis(3-(2,4-di-tert-pentylphenoxy)propylcarbamoyl)benzenesulfonate	405-510-0	—	Skin Irrit. 2 Skin Sens. 1	H315 H317	GHS07 Wng	H315 H317			
007-024-00-0	2-(decylthio)ethylammonium chloride	405-640-8	36362-09-1	STOT RE 2 * Skin Irrit. 2 Eye Dam. 1 Aquatic Acute 1 Aquatic Chronic 1	H373 ** H315 H318 H400 H410	GHS08 GHS05 GHS09 Dgr	H373 ** H315 H318 H410			
007-025-00-6	(4-hydrazinophenyl)-*N*-methylmethanesulfonamide hydrochloride	406-090-1	81880-96-8	Muta. 2 Acute Tox. 3 * STOT RE 1 Skin Sens. 1 Aquatic Acute 1 Aquatic Chronic 1	H341 H301 H372 ** H317 H400 H410	GHS06 GHS08 GHS09 Dgr	H341 H301 H372 ** H317 H410			
007-026-00-1	oxo-((2,2,6,6-tetramethylpiperidin-4-yl)amino)carbonylacetohydrazide	413-230-5	122035-71-6	Eye Dam. 1 Skin Sens. 1	H318 H317	GHS05 GHS07 Dgr	H318 H317			

▼B

Indeks broj	Međunarodno kemijsko ime	EC broj	CAS broj	Razvrstavanje		Označivanje			Granične koncentracije	Napomene
				Razred opasnosti i kod(ovi) kategorije	Oznake upozorenja	Piktogrami Oznake opasnosti	Oznake upozorenja	Dodatne oznake upozorenja		
007-027-00-7	1,6-bis(3,3-bis((1-methylpentylidenimino)propyl)ureido)hexane	420-190-2	771478-66-1	Acute Tox. 4 * Acute Tox. 4 * STOT RE 2 * Skin Corr. 1B Skin Sens. 1 Aquatic Acute 1 Aquatic Chronic 1	H312 H302 H373 ** H314 H317 H400 H410	GHS08 GHS05 GHS07 GHS09 Dgr	H312 H302 H373 ** H314 H317 H410			
▼M1 007-028-00-2	hydroxylammonium nitrate	236-691-2	13465-08-2	Expl. 1.1 **** Carc. 2 Acute Tox. 3 * Acute Tox. 4 * STOT RE 2 * Eye Irrit. 2 Skin Irrit. 2 Skin Sens. 1 Aquatic Acute 1	H201 H351 H311 H302 H373** H319 H315 H317 H400	GHS01 GHS06 GHS08 GHS09 Dgr	H201 H351 H311 H302 H373** H319 H315 H317 H400			
007-029-00-8	diethyldimethylammonium hydroxide	419-400-5	95500-19-9	Acute Tox. 4 * Acute Tox. 4 * Skin Corr. 1A	H312 H302 H314	GHS05 GHS07 Dgr	H312 H302 H314			
▼B 008-001-00-8	oxygen	231-956-9	7782-44-7	Ox. Gas 1 Press. Gas	H270	GHS03 GHS04 Dgr	H270			U

▼B

Indeks broj	Međunarodno kemijsko ime	EC broj	CAS broj	Razvrstavanje		Označivanje			Granične koncentracije	Napomene
				Razred opasnosti i kod(ovi) kategorije	Oznake upozorenja	Piktogrami Oznake opasnosti	Oznake upozorenja	Dodatne oznake upozorenja		
008-003-00-9	hydrogen peroxide solution … %	231-765-0	7722-84-1	Ox. Liq. 1 Acute Tox. 4 * Acute Tox. 4 * Skin Corr. 1A	H271 H332 H302 H314	GHS03 GHS05 GHS07 Dgr	H271 H332 H302 H314		Ox. Liq. 1; H271: C ≥ 70 %**** Ox. Liq. 2; H272: 50 % ≤ C < 70 % **** Skin Corr. 1A; H314: C ≥ 70 % Skin Corr. 1B; H314: 50 % ≤ C < 70 % Skin Irrit. 2; H315: 35 % ≤ C < 50 % Eye Dam. 1; H318: 8 % ≤ C < 50 % Eye Irrit. 2; H319: 5 % ≤ C < 8 % STOT SE 3; H335; C ≥ 35 %	B

▼M1

009-001-00-0	fluorine	231-954-8	7782-41-4	Press. Gas Ox. Gas 1 Acute Tox. 2 * Skin Corr. 1A	H270 H330 H314	GHS04 GHS03 GHS06 GHS05 Dgr	H270 H330 H314			

▼B

Indeks broj	Međunarodno kemijsko ime	EC broj	CAS broj	Razvrstavanje		Označivanje			Granične koncentracije	Napomene
				Razred opasnosti i kod(ovi) kategorije	Oznake upozorenja	Piktogrami Oznake opasnosti	Oznake upozorenja	Dodatne oznake upozorenja		
009-002-00-6	hydrogen fluoride	231-634-8	7664-39-3	Acute Tox. 2 * Acute Tox. 1 Acute Tox. 2 * Skin Corr. 1A	H330 H310 H300 H314	GHS06 GHS05 Dgr	H330 H310 H300 H314			
009-003-00-1	hydrofluoric acid … %	231-634-8	7664-39-3	Acute Tox. 2 * Acute Tox. 1 Acute Tox. 2 * Skin Corr. 1A	H330 H310 H300 H314	GHS06 GHS05 Dgr	H330 H310 H300 H314		Skin Corr. 1A; H314: C ≥ 7 % Skin Corr. 1B; H314: 1 % ≤ C < 7 % Eye Irrit. 2; H319: 0,1 % ≤ C < 1 %	B
009-004-00-7	sodium fluoride	231-667-8	7681-49-4	Acute Tox. 3 * Eye Irrit. 2 Skin Irrit. 2	H301 H319 H315	GHS06 Dgr	H301 H319 H315	EUH032		
009-005-00-2	potassium fluoride	232-151-5	7789-23-3	Acute Tox. 3 * Acute Tox. 3 * Acute Tox. 3 *	H331 H311 H301	GHS06 Dgr	H331 H311 H301			
009-006-00-8	ammonium fluoride	235-185-9	12125-01-8	Acute Tox. 3 * Acute Tox. 3 * Acute Tox. 3 *	H331 H311 H301	GHS06 Dgr	H331 H311 H301			
009-007-00-3	sodium bifluoride; sodium hydrogen difluoride	215-608-3	1333-83-1	Acute Tox. 3 * Skin Corr. 1B	H301 H314	GHS06 GHS05 Dgr	H301 H314		* Skin Corr. 1B; H314: C ≥ 1 % Skin Irrit. 2; H315: 0,1 % ≤ C < 1 % Eye Irrit. 2; H319: 0,1 % ≤ C < 1 %	

▼B

Indeks broj	Međunarodno kemijsko ime	EC broj	CAS broj	Razvrstavanje		Označivanje			Granične koncentracije	Napomene
				Razred opasnosti i kod(ovi) kategorije	Oznake upozorenja	Piktogrami Oznake opasnosti	Oznake upozorenja	Dodatne oznake upozorenja		
009-008-00-9	potassium bifluoride; potassium hydrogen difluoride	232-156-2	7789-29-9	Acute Tox. 3 * Skin Corr. 1B	H301 H314	GHS06 GHS05 Dgr	H301 H314		* Skin Corr. 1B; H314: C ≥ 1 % Skin Irrit. 2; H315: 0,1 % ≤ C < 1 % Eye Irrit. 2; H319: 0,1 % ≤ C < 1 %	
009-009-00-4	ammonium bifluoride; ammonium hydrogen difluoride	215-676-4	1341-49-7	Acute Tox. 3 * Skin Corr. 1B	H301 H314	GHS06 GHS05 Dgr	H301 H314		* Skin Corr. 1B; H314: C ≥ 1 % Skin Irrit. 2; H315: 0,1 % ≤ C < 1 % Eye Irrit. 2; H319: 0,1 % ≤ C < 1 %	
009-010-00-X	fluoroboric acid ... %	240-898-3	16872-11-0	Skin Corr. 1B	H314	GHS05 Dgr	H314		Skin Corr. 1B; H314: C ≥ 25 % Skin Irrit. 2; H315: 10 % ≤ C < 25 % Eye Irrit. 2; H319: 10 % ≤ C < 25 %	B
009-011-00-5	fluorosilicic acid ... %	241-034-8	16961-83-4	Skin Corr. 1B	H314	GHS05 Dgr	H314			B
009-012-00-0	alkali fluorosilicates(Na); [1] alkali fluorosilicates(K); [2] alkali fluorosilicates(NH4) [3]	240-934-8 [1] 240-896-2 [2] 240-968-3 [3]	16893-85-9 [1] 16871-90-2 [2] 16919-19-0 [3]	Acute Tox. 3 * Acute Tox. 3 * Acute Tox. 3 *	H331 H311 H301	GHS06 Dgr	H331 H311 H301		*	A

▼B

Indeks broj	Međunarodno kemijsko ime	EC broj	CAS broj	Razvrstavanje		Označivanje			Granične koncentracije	Napomene
				Razred opasnosti i kod(ovi) kategorije	Oznake upozorenja	Piktogrami Oznake opasnosti	Oznake upozorenja	Dodatne oznake upozorenja		
009-013-00-6	fluorosilicates, with the exception of those specified elsewhere in this Annex	—	—	Acute Tox. 4 *	H302	GHS07 Wng	H302		*	A
009-014-00-1	lead hexafluorosilicate	247-278-1	25808-74-6	Repr. 1A Acute Tox. 4 * Acute Tox. 4 * STOT RE 2 * Aquatic Acute 1 Aquatic Chronic 1	H360Df H332 H302 H373 ** H400 H410	GHS08 GHS07 GHS09 Dgr	H360Df H332 H302 H373 ** H410			1
009-015-00-7	sulphuryl difluoride	220-281-5	2699-79-8	Press. Gas Acute Tox. 3 * STOT RE 2 * Aquatic Acute 1	H331 H373 ** H400	GHS04 GHS06 GHS08 GHS09 Dgr	H331 H373 ** H400			U
▼M3 009-016-00-2	trisodium hexafluoroaluminate [1] trisodium hexafluoroaluminate (cryolite) [2]	237-410-6 [1] 239-148-8 [2]	13775-53-6 [1] 15096-52-3 [2]	STOT RE 1 Acute Tox. 4 Aquatic Chronic 2	H372 H332 H411	GHS07 GHS08 GHS09 Dgr	H372 H332 H411			
▼B 009-017-00-8	potassium mu-fluoro-bis(triethylaluminium)	400-040-2	12091-08-6	Flam. Sol. 1 Water-react. 1 Skin Corr. 1A Acute Tox. 4 *	H228 H270 H314 H332	GHS02 GHS05 GHS07 Dgr	H228 H270 H314 H332	EUH014		T
009-018-00-3	magnesium hexafluorosilicate	241-022-2	16949-65-8	Acute Tox. 3 *	H301	GHS06 Dgr	H301		*	
011-001-00-0	sodium	231-132-9	7440-23-5	Water-react. 1 Skin Corr. 1B	H260 H314	GHS02 GHS05 Dgr	H260 H314	EUH014		

▼B

Indeks broj	Međunarodno kemijsko ime	EC broj	CAS broj	Razvrstavanje		Označivanje			Granične koncentracije	Napomene
				Razred opasnosti i kod(ovi) kategorije	Oznake upozorenja	Piktogrami Oznake opasnosti	Oznake upozorenja	Dodatne oznake upozorenja		
011-002-00-6	sodium hydroxide; caustic soda	215-185-5	1310-73-2	Skin Corr. 1A	H314	GHS05 Dgr	H314		Skin Corr. 1A; H314: C ≥ 5 % Skin Corr. 1B; H314: 2 % ≤ C < 5 % Skin Irrit. 2; H315: 0,5 % ≤ C < 2 % Eye Irrit. 2; H319: 0,5 % ≤ C < 2 %	
011-003-00-1	sodium peroxide	215-209-4	1313-60-6	Ox. Sol. 1 Skin Corr. 1A	H271 H314	GHS03 GHS05 Dgr	H271 H314			
011-004-00-7	sodium azide	247-852-1	26628-22-8	Acute Tox. 2 * Aquatic Acute 1 Aquatic Chronic 1	H300 H400 H410	GHS06 GHS09 Dgr	H300 H400 H410	EUH032		
011-005-00-2	sodium carbonate	207-838-8	497-19-8	Eye Irrit. 2	H319	GHS07 Wng	H319			
011-006-00-8	sodium cyanate	213-030-6	917-61-3	Acute Tox. 4 * Aquatic Chronic 3	H302 H412	GHS07 Wng	H302 H412			
011-007-00-3	propoxycarbazone-sodium	—	181274-15-7	Aquatic Acute 1 Aquatic Chronic 1	H400 H410	GHS09 Wng	H410		M = 10	
012-001-00-3	magnesium powder (pyrophoric)	231-104-6	7439-95-4	Water-react. 1 Pyr. Sol. 1	H260 H250	GHS02 Dgr	H260 H250			T

▼B

Indeks broj	Međunarodno kemijsko ime	EC broj	CAS broj	Razvrstavanje		Označivanje			Granične koncentracije	Napomene
				Razred opasnosti i kod(ovi) kategorije	Oznake upozorenja	Piktogrami Oznake opasnosti	Oznake upozorenja	Dodatne oznake upozorenja		
012-002-00-9	magnesium, powder or turnings	231-104-6	—	Flam. Sol. 1 Water-react. 2 Self-heat. 1	H228 H261 H252	GHS02 Dgr	H228 H261 H252			T
012-003-00-4	magnesium alkyls	—	—	Pyr. Liq. 1 Water-react. 1 Skin Corr. 1B	H250 H260 H314	GHS02 GHS05 Dgr	H250 H260 H314	EUH014		A
▼M1 012-004-00-X	aluminium-magnesium-carbonate-hydroxide-perchlorate-hydrate	422-150-1	—	Aquatic Acute 1 Aquatic Chronic 1	H400 H410	GHS09 Wng	H410			
▼B 013-001-00-6	aluminium powder (pyrophoric)	231-072-3	7429-90-5	Water-react. 2 Pyr. Sol. 1	H261 H250	GHS02 Dgr	H261 H250			T
▼M1 013-002-00-1	aluminium powder (stabilised)	231-072-3	7429-90-5	Water-react. 2 Flam. Sol. 1	H261 H228	GHS02 Dgr	H261 H228			T
▼B 013-003-00-7	aluminium chloride, anhydrous	231-208-1	7446-70-0	Skin Corr. 1B	H314	GHS05 Dgr	H314			
013-004-00-2	aluminium alkyls	—	—	Pyr. Liq. 1 Water-react. 1 Skin Corr. 1B	H250 H260 H314	GHS02 GHS05 Dgr	H250 H260 H314	EUH014		A
013-005-00-8	diethyl(ethyldimethylsilanolato)aluminium	401-160-8	55426-95-4	Water-react. 1 Pyr. Liq. 1 Skin Corr. 1A	H260 H250 H314	GHS02 GHS05 Dgr	H260 H250 H314	EUH014		

▼B

Indeks broj	Međunarodno kemijsko ime	EC broj	CAS broj	Razvrstavanje		Označivanje			Granične koncentracije	Napomene
				Razred opasnosti i kod(ovi) kategorije	Oznake upozorenja	Piktogrami Oznake opasnosti	Oznake upozorenja	Dodatne oznake upozorenja		
013-006-00-3	(ethyl-3-oxobutanoato-*O*'1,*O*'3)(2-dimethylaminoethanolato)(1-methoxypropan-2-olato)aluminium(III), dimerised	402-370-2	—	Flam. Liq. 3 Eye Dam. 1	H226 H318	GHS02 GHS05 Dgr	H226 H318			
013-007-00-9	poly(oxo(2-butoxyethyl-3-oxobutanoato-*O*'1,*O*'3)aluminium)	403-430-0	—	Eye Dam. 1	H318	GHS05 Dgr	H318			
013-008-00-4	di-*n*-octylaluminium iodide	408-190-0	7585-14-0	Pyr. Liq. 1 Skin Corr. 1B Aquatic Acute 1 Aquatic Chronic 1	H250 H314 H400 H410	GHS02 GHS05 GHS09 Dgr	H250 H314 H410	EUH014		
013-009-00-X	sodium (n-butyl)x(ethyl)y-1,5-dihydro)aluminate x = 0,5 y = 1,5	418-720-2	—	Flam. Sol. 1 Water-react. 1 Pyr. Sol. 1 Acute Tox. 4 * Skin Corr. 1A	H228 H260 H250 H332 H314	GHS02 GHS05 GHS07 Dgr	H228 H260 H250 H332 H314	EUH014		T
▼M1 013-010-00-5	hydroxy aluminium bis(2,4,8,10-tetra-*tert*-butyl-6-hydroxy-12*H*-dibenzo[*d,g*][1.3.2]dioxaphosphocin-6-oxide)	430-650-4	151841-65-5	Aquatic Chronic 2	H411	GHS09	H411			
▼B 014-001-00-9	trichlorosilane	233-042-5	10025-78-2	Flam. Liq. 1 Pyr. Liq. 1 Acute Tox. 4 * Acute Tox. 4 * Skin Corr. 1A	H224 H250 H332 H302 H314	GHS02 GHS05 GHS07 Dgr	H224 H250 H332 H302 H314	EUH014 EUH029	* STOT SE 3; H335: C ≥ 1 %	T
014-002-00-4	silicon tetrachloride	233-054-0	10026-04-7	Eye Irrit. 2 STOT SE 3 Skin Irrit. 2	H319 H335 H315	GHS07 Wng	H319 H335 H315	EUH014		

▼B

Indeks broj	Međunarodno kemijsko ime	EC broj	CAS broj	Razvrstavanje		Označivanje			Granične koncentracije	Napomene
				Razred opasnosti i kod(ovi) kategorije	Oznake upozorenja	Piktogrami Oznake opasnosti	Oznake upozorenja	Dodatne oznake upozorenja		
014-003-00-X	dimethyldichlorosilane	200-901-0	75-78-5	Flam. Liq. 2 Eye Irrit. 2 STOT SE 3 Skin Irrit. 2	H225 H319 H335 H315	GHS02 GHS07 Dgr	H225 H319 H335 H315			
014-004-00-5	trichloro(methyl)silane; methyltrichlorosilane	200-902-6	75-79-6	Flam. Liq. 2 Eye Irrit. 2 STOT SE 3 Skin Irrit. 2	H225 H319 H335 H315	GHS02 GHS07 Dgr	H225 H319 H335 H315	EUH014	Skin Irrit. 2; H315: C ≥ 1 % Eye Irrit. 2; H319: C ≥ 1 % STOT SE 3; H335: C ≥ 1 %	
014-005-00-0	tetraethyl silicate; ethyl silicate	201-083-8	78-10-4	Flam. Liq. 3 Acute Tox. 4 * Eye Irrit. 2 STOT SE 3	H226 H332 H319 H335	GHS02 GHS07 Wng	H226 H332 H319 H335			
014-006-00-6	bis(4-fluorophenyl)-methyl-(1,2,4-triazol-4-ylmethyl)silane hydrochloride	401-380-4	—	Eye Irrit. 2 Aquatic Chronic 2	H319 H411	GHS07 GHS09 Wng	H319 H411			
014-007-00-1	triethoxyisobutylsilane	402-810-3	17980-47-1	Skin Irrit. 2	H315	GHS07 Wng	H315			
014-008-00-7	(chloromethyl)bis(4-fluorophenyl)methylsilane	401-200-4	85491-26-5	Aquatic Chronic 2	H411	GHS09	H411			
014-009-00-2	isobutylisopropyldimethoxysilane	402-580-4	111439-76-0	Flam. Liq. 3 Acute Tox. 4 * Skin Irrit. 2	H226 H332 H315	GHS02 GHS07 Wng	H226 H332 H315			
014-010-00-8	disodium metasilicate	229-912-9	6834-92-0	Skin Corr. 1B STOT SE 3	H314 H335	GHS05 GHS07 Dgr	H314 H335			

▼B

Indeks broj	Međunarodno kemijsko ime	EC broj	CAS broj	Razvrstavanje		Označivanje			Granične koncentracije	Napomene
				Razred opasnosti i kod(ovi) kategorije	Oznake upozorenja	Piktogrami Oznake opasnosti	Oznake upozorenja	Dodatne oznake upozorenja		
014-011-00-3	cyclohexyldimethoxymethylsilane	402-140-1	17865-32-6	Skin Irrit. 2 Aquatic Chronic 2	H315 H411	GHS07 GHS09 Wng	H315 H411			
014-012-00-9	bis(3-(trimethoxysilyl)propyl)amine	403-480-3	—	Eye Dam. 1 Aquatic Chronic 2	H318 H411	GHS05 GHS09 Dgr	H318 H411			
014-013-00-4	α-hydroxypoly(methyl-(3-(2,2,6,6-tetramethylpiperidin-4-yloxy)propyl)siloxane)	404-920-7	—	Acute Tox. 4 * Acute Tox. 4 * Skin Corr. 1B Aquatic Chronic 2	H312 H302 H314 H411	GHS05 GHS07 GHS09 Dgr	H312 H302 H314 H411			
014-014-00-X	etacelasil (ISO); 6-(2-chloroethyl)-6-(2-methoxyethoxy)-2,5,7,10-tetraoxa-6-silaundecane	253-704-7	37894-46-5	Repr. 1B Acute Tox. 4 * STOT RE 2 *	H360D *** H302 H373 **	GHS08 GHS07 Dgr	H360D *** H302 H373 **			
014-015-00-5	α-trimethylsilanyl-ω-trimethylsiloxypoly[oxy(methyl-3-(2-(2-methoxypropoxy)propoxy)propylsilanediyl]- co-oxy(dimethylsilane))	406-420-4	69430-40-6	Aquatic Chronic 4	H413	—	H413			
014-016-00-0	reaction mass of: 1,3-dihex-5-en-1-yl-1,1,3,3-tetramethyldisiloxane; 1,3-dihex-n-en-1-yl-1,1,3,3-tetramethyldisiloxane	406-490-6	—	Aquatic Chronic 2	H411	GHS09	H411			

▼B

Indeks broj	Međunarodno kemijsko ime	EC broj	CAS broj	Razvrstavanje		Označivanje			Granične koncentracije	Napomene
				Razred opasnosti i kod(ovi) kategorije	Oznake upozorenja	Piktogrami Oznake opasnosti	Oznake upozorenja	Dodatne oznake upozorenja		
014-017-00-6	flusilazole (ISO); bis(4-fluorophenyl)(methyl)(1*H*-1,2,4-triazol-1-ylmethyl)silane	—	85509-19-9	Carc. 2 Repr. 1B Acute Tox. 4 * Aquatic Chronic 2	H351 H360D *** H302 H411	GHS08 GHS07 GHS09 Dgr	H351 H360D *** H302 H411			
014-018-00-1	octamethylcyclotetrasiloxane	209-136-7	556-67-2	Repr. 2 Aquatic Chronic 4	H361f *** H413	GHS08 Wng	H361f *** H413			
014-019-00-7	reaction mass of: 4-[[bis-(4-fluorophenyl)methylsilyl]methyl]-4*H*-1,2,4-triazole; 1-[[bis-(4-fluorophenyl)methylsilyl]methyl]-1*H*-1,2,4-triazole	403-250-2	—	Carc. 2 Repr. 1B Acute Tox. 4 * Aquatic Chronic 2	H351 H360D *** H302 H411	GHS08 GHS07 GHS09 Dgr	H351 H360D *** H302 H411			
014-020-00-2	bis(1,1-dimethyl-2-propynyloxy)dimethylsilane	414-960-7	53863-99-3	Acute Tox. 4 *	H332	GHS07 Wng	H332			
014-021-00-8	tris(isopropenyloxy)phenyl silane	411-340-8	52301-18-5	Aquatic Acute 1 Aquatic Chronic 1	H400 H410	GHS09 Wng	H400 H410			
014-022-00-3	reaction product of: (2-hydroxy-4-(3-propenoxy)benzophenone and triethoxysilane) with (hydrolysis product of silica and methyltrimethoxysilane)	401-530-9	—	Flam. Sol. 1 STOT SE 1 Acute Tox. 4 * Acute Tox. 4 * Acute Tox. 4 *	H228 H370 ** H332 H312 H302	GHS02 GHS08 GHS07 Dgr	H228 H370 ** H332 H312 H302			T
014-023-00-9	α, ω-dihydroxypoly(hex-5-en-1-ylmethylsiloxane)hoxysilane with (hydrolysis product of silica and methyltrimethoxysilane)iazole	408-160-7	125613-45-8	Aquatic Chronic 2	H411	GHS09	H411			

▼B

Indeks broj	Međunarodno kemijsko ime	EC broj	CAS broj	Razvrstavanje		Označivanje			Granične koncentracije	Napomene
				Razred opasnosti i kod(ovi) kategorije	Oznake upozorenja	Piktogrami Oznake opasnosti	Oznake upozorenja	Dodatne oznake upozorenja		
014-024-00-4	1-((3-(3-chloro-4-fluorophenyl)propyl)dimethylsilanyl)-4-ethoxybenzene	412-620-2	121626-74-2	Aquatic Chronic 2	H411	GHS09	H411			
014-025-00-X	4-[3-(diethoxymethylsilylpropoxy)-2,2,6,6-tetramethyl]piperidine	411-400-3	102089-33-8	Acute Tox. 4 * STOT RE 2 * Skin Irrit. 2 Eye Dam. 1 Aquatic Chronic 3	H302 H373 ** H315 H318 H412	GHS08 GHS05 GHS07 Dgr	H302 H373 ** H315 H318 H412			
014-026-00-5	dichloro-(3-(3-chloro-4-fluorophenyl)propyl)methylsilane	407-180-3	770722-36-6	Skin Corr. 1A	H314	GHS05 Dgr	H314			
014-027-00-0	chloro(3-(3-chloro-4-fluorophenyl)propyl)dimethylsilane	410-270-5	770722-46-8	Skin Corr. 1A	H314	GHS05 Dgr	H314			
014-028-00-6	α-[3-(1-oxoprop-2-eny)l-1-oxypropyl]dimethoxysilyloxy-ω-[3(1-oxoprop-2-enyl)-1-oxypropyl]dimethoxysilyl poly(dimethylsiloxane)	415-290-8	193159-06-7	Skin Sens. 1	H317	GHS07 Wng	H317			
014-029-00-1	*O*,*O*'-(ethenylmethylsilylene)di[(4-methylpentan-2-one)oxime]	421-870-1	156145-66-3	Repr. 2 Acute Tox. 4 * STOT RE 2 *	H361f *** H302 H373 **	GHS08 GHS07 Wng	H361f *** H302 H373 **			
014-030-00-7	[(dimethylsilylene)bis((1,2,3,3a,7a-η)-1*H*-inden-1-ylidene)dimethyl]hafnium	422-060-0	137390-08-0	Acute Tox. 2 *	H300	GHS06 Dgr	H300			
014-031-00-2	bis(1-methylethyl)-dimethoxysilane	421-540-7	18230-61-0	Flam. Liq. 3 Skin Irrit. 2 Skin Sens. 1 Aquatic Chronic 3	H226 H315 H317 H412	GHS02 GHS07 Wng	H226 H315 H317 H412			

▼B

Indeks broj	Međunarodno kemijsko ime	EC broj	CAS broj	Razvrstavanje		Označivanje			Granične koncentracije	Napomene
				Razred opasnosti i kod(ovi) kategorije	Oznake upozorenja	Piktogrami Oznake opasnosti	Oznake upozorenja	Dodatne oznake upozorenja		
014-032-00-8	dicyclopentyldimethoxysilane	404-370-8	126990-35-0	Skin Irrit. 2 Eye Dam. 1 Aquatic Acute 1 Aquatic Chronic 1	H315 H318 H400 H410	GHS05 GHS09 Dgr	H315 H318 H410			

▼M1

014-033-00-3	2-methyl-3-(trimethoxysilyl)propyl-2-propenoate hydrolysis product with silica	419-030-4	125804-20-8	Flam. Liq. 2 Eye Irrit. 2 STOT SE 3	H225 H319 H336	GHS02 GHS07 Dgr	H225 H319 H336			
014-034-00-9	3-hexylheptamethyltrisiloxane	428-700-5	1873-90-1	Acute Tox. 4 * Aquatic Chronic 4	H332 H413	GHS07 Wng	H332 H413			
014-035-00-4	2-(3,4-epoxycyclohexyl)ethyl-triethoxy silane	425-050-4	10217-34-2	Skin Sens. 1 Aquatic Chronic 3	H317 H412	GHS07 Wng	H317 H412			
014-036-00-X	(4-ethoxyphenyl)(3-(4-fluoro-3-phenoxyphenyl)propyl)dimethyl-silane	405-020-7	105024-66-6	Repr. 1B Aquatic Acute 1 Aquatic Chronic 1	H360F*** H400 H410	GHS08 GHS09 Dgr	H360F*** H410		M=1000	
014-037-00-5	2-butanone-*O,O',O*"-(phenylsilylidyne)trioxime	433-360-6	34036-80-1	STOT RE 2 * Skin Sens. 1 Aquatic Chronic 3	H373** H317 H412	GHS08 GHS07 Wng	H373** H317 H412			
014-038-00-0	*S*-(3-(triethoxysilyl)propyl) octanethioate	436-690-9	220727-26-4	Skin Sens. 1	H317	GHS07 Wng	H317			
014-039-00-6	(2,3-dimethylbut-2-yl)-trimethoxysilane	439-360-2	142877-45-0	Skin Irrit. 2 Eye Dam. 1 Aquatic Chronic 3	H315 H318 H412	GHS05 Dgr	H315 H318 H412			
014-041-00-7	*N,N*-bis(trimethylsilyl)aminopropylmethyldiethoxysilane	445-890-5	201290-01-9	Acute Tox. 4 * Skin Sens. 1	H302 H317	GHS07 Wng	H302 H317			

▼M1

Indeks broj	Međunarodno kemijsko ime	EC broj	CAS broj	Razvrstavanje		Označivanje			Granične koncentracije	Napomene
				Razred opasnosti i kod(ovi) kategorije	Oznake upozorenja	Piktogrami Oznake opasnosti	Oznake upozorenja	Dodatne oznake upozorenja		
014-042-00-2	reaction mass of: *O*,*O*',*O*'',*O*'''-silanetetrayl tetrakis(4-methyl-2-pentanone oxime) (3 stereoisomers)	423-010-0	—	Eye Dam. 1	H318	GHS05 Dgr	H318			
▼M6										
014-043-00-8	reaction product of amorphous silica (50-85 %), butyl (1-methylpropyl) magnesium (3-15 %), tetraethyl orthosilicate (5-15 %) and titanium tetrachloride (5-20 %)	432-200-2	—	STOT SE 3 Skin Irrit. 2 Eye Dam. 1 Aquatic Chronic 3	H335 H315 H318 H412	GHS05 GHS07 Dgr	H335 H315 H318 H412			
▼M1										
014-044-00-3	3-[(4'-acetoxy-3'-methoxyphenyl) propyl]trimethoxysilane	433-050-0	—	Aquatic Chronic 2	H411	GHS09	H411			
014-045-00-9	magnesium sodium fluoride silicate	442-650-1	—	STOT RE 2 *	H373**	GHS08 Wng	H373**			
▼B										
015-001-00-1	white phosphorus	231-768-7	12185-10-3	Pyr. Sol. 1 Acute Tox. 2 * Acute Tox. 2 * Skin Corr. 1A Aquatic Acute 1	H250 H330 H300 H314 H400	GHS02 GHS06 GHS05 GHS09 Dgr	H250 H330 H300 H314 H400			
015-002-00-7	red phosphorus	231-768-7	7723-14-0	Flam. Sol. 1 Aquatic Chronic 3	H228 H412	GHS02 Dgr	H228 H412			
▼M1										
015-003-00-2	calcium phosphide; tricalcium diphosphide	215-142-0	1305-99-3	Water-react. 1 Acute Tox. 2 * Aquatic Acute 1	H260 H300 H400	GHS02 GHS06 GHS09 Dgr	H260 H300 H400	EUH029	M=100	

▼M1

Indeks broj	Međunarodno kemijsko ime	EC broj	CAS broj	Razvrstavanje		Označivanje			Granične koncentracije	Napomene
				Razred opasnosti i kod(ovi) kategorije	Oznake upozorenja	Piktogrami Oznake opasnosti	Oznake upozorenja	Dodatne oznake upozorenja		
▼M7										
015-004-00-8	aluminijev fosfid	244-088-0	20859-73-8	Reakc. s vodom 1	H260	GHS02	H260	EUH029	M = 100	
				Ak. toks. 2	H300	GHS06	H300	EUH032		
				Ak. toks. 3	H311	GHS09	H311			
				Ak. toks. 1	H330	Opasnost	H330			
				Ak. toks. vod. okol. 1	H400		H400			
015-005-00-3	magnezijev fosfid; trimagnezijev difosfid	235-023-7	12057-74-8	Reakc. s vodom 1	H260	GHS02	H260	EUH029	M = 100	
				Ak. toks. 2	H300	GHS06	H300	EUH032		
				Ak. toks. 3	H311	GHS09	H311			
				Ak. toks. 1	H330	Opasnost	H330			
				Ak. toks. vod. okol. 1	H400		H400			
▼M1										
015-006-00-9	trizinc diphosphide; zinc phosphide	215-244-5	1314-84-7	Water-react. 1 Acute Tox. 2 * Aquatic Acute 1 Aquatic Chronic 1	H260 H300 H400 H410	GHS02 GHS06 GHS09 Dgr	H260 H300 H410	EUH029 EUH032	M=100	T
▼B										
015-007-00-4	phosphorus trichloride	231-749-3	7719-12-2	Acute Tox. 2 * Acute Tox. 2 * STOT RE 2 * Skin Corr. 1A	H330 H300 H373 ** H314	GHS06 GHS08 GHS05 Dgr	H330 H300 H373 ** H314	EUH014 EUH029		
015-008-00-X	phosphorus pentachloride	233-060-3	10026-13-8	Acute Tox. 2 * Acute Tox. 4 * STOT RE 2 * Skin Corr. 1B	H330 H302 H373 ** H314	GHS06 GHS08 GHS05 Dgr	H330 H302 H373 ** H314	EUH014 EUH029		

▼B

Indeks broj	Međunarodno kemijsko ime	EC broj	CAS broj	Razvrstavanje		Označivanje			Granične koncentracije	Napomene
				Razred opasnosti i kod(ovi) kategorije	Oznake upozorenja	Piktogrami Oznake opasnosti	Oznake upozorenja	Dodatne oznake upozorenja		
015-009-00-5	phosphoryl trichloride	233-046-7	10025-87-3	Acute Tox. 2 * STOT RE 1 Acute Tox. 4 * Skin Corr. 1A	H330 H372 ** H302 H314	GHS06 GHS08 GHS05 Dgr	H330 H372 ** H302 H314	EUH014 EUH029		
015-010-00-0	phosphorus pentoxide	215-236-1	1314-56-3	Skin Corr. 1A	H314	GHS05 Dgr	H314			
015-011-00-6	phosphoric acid ... %, orthophosphoric acid ... %	231-633-2	7664-38-2	Skin Corr. 1B	H314	GHS05 Dgr	H314		Skin Corr. 1B; H314: C ≥ 25 % Skin Irrit. 2; H315: 10 % ≤ C < 25 % Eye Irrit. 2; H319: 10 % ≤ C < 25 %	B
015-012-00-1	tetraphosphorus trisulphide; phosphorus sesquisulphid	215-245-0	1314-85-8	Flam. Sol. 2 Water-react. 1 Acute Tox. 4 * Aquatic Acute 1	H228 H260 H302 H400	GHS02 GHS07 GHS09 Dgr	H228 H260 H302 H400			T
015-013-00-7	triethyl phosphate	201-114-5	78-40-0	Acute Tox. 4 *	H302	GHS07 Wng	H302			
015-014-00-2	tributyl phosphate	204-800-2	126-73-8	Carc. 2 Acute Tox. 4 * Skin Irrit. 2	H351 H302 H315	GHS08 GHS07 Wng	H351 H302 H315			

▼B

Indeks broj	Međunarodno kemijsko ime	EC broj	CAS broj	Razvrstavanje		Označivanje			Granične koncentracije	Napomene
				Razred opasnosti i kod(ovi) kategorije	Oznake upozorenja	Piktogrami Oznake opasnosti	Oznake upozorenja	Dodatne oznake upozorenja		
015-015-00-8	tricresyl phosphate (*o-o-o-*, *o-o-m-*, *o-o-p-*, *o-m-m-*, *o-m-p-*, *o-p-p-)*; tritolyl phosphate (*o-o-o-*, *o-o-m-*, *o-o-p-*, *o-m-m-*, *o-m-p-*, *o-p-p-)*;	201-103-5	78-30-8	STOT SE 1 Aquatic Chronic 2	H370 ** H411	GHS08 GHS09 Dgr	H370 ** H411		STOT SE 1; H370: C ≥ 1 % STOT SE 2; H371: 0,2 % ≤ C < 1 %	C
015-016-00-3	tricresyl phosphate (*m-m-m-*, *m-m-p-*, *m-p-p-*, *p-p-p-)*; tritolyl phosphate (*m-m-m-*, *m-m-p-*, *m-p-p-*, *p-p-p-)*;	201-105-6	78-32-0	Acute Tox. 4 * Acute Tox. 4 * Aquatic Chronic 2	H312 H302 H411	GHS07 GHS09 Wng	H312 H302 H411		*	C

▼M1

015-019-00-X	dichlorvos (ISO); 2,2-dichlorovinyl dimethyl phosphate	200-547-7	62-73-7	Acute Tox. 2 * Acute Tox. 3 * Acute Tox. 3 * Skin Sens. 1 Aquatic Acute 1	H330 H311 H301 H317 H400	GHS06 GHS09 Dgr	H330 H311 H301 H317 H400		M=1000	

▼B

015-020-00-5	mevinphos (ISO); 2-methoxycarbonyl-1-methyl-vinyl dimethyl phosphate	232-095-1	7786-34-7	Acute Tox. 1 Acute Tox. 2 * Aquatic Acute 1 Aquatic Chronic 1	H310 H300 H400 H410	GHS06 GHS09 Dgr	H310 H300 H410		M = 10000	
015-021-00-0	trichlorfon (ISO); dimethyl 2,2,2-trichloro-1-hydroxyethylphosphonate	200-149-3	52-68-6	Acute Tox. 4 * Skin Sens. 1 Aquatic Acute 1 Aquatic Chronic 1	H302 H317 H400 H410	GHS07 GHS09 Wng	H302 H317 H400 H410		M = 1000	

▼B

Indeks broj	Međunarodno kemijsko ime	EC broj	CAS broj	Razvrstavanje		Označivanje			Granične koncentracije	Napomene
				Razred opasnosti i kod(ovi) kategorije	Oznake upozorenja	Piktogrami Oznake opasnosti	Oznake upozorenja	Dodatne oznake upozorenja		
015-022-00-6	phosphamidon (ISO); 2-chloro-2-diethylcarbamoyl-1-methylvinyl dimethyl phosphate	236-116-5	13171-21-6	Muta. 2 Acute Tox. 2 * Acute Tox. 3 * Aquatic Acute 1 Aquatic Chronic 1	H341 H300 H311 H400 H410	GHS06 GHS08 GHS09 Dgr	H341 H300 H311 H410			
015-023-00-1	pyrazoxon; diethyl 3-methylpyrazol-5-yl phosphate	—	108-34-9	Acute Tox. 2 * Acute Tox. 1 Acute Tox. 2 *	H330 H310 H300	GHS06 Dgr	H330 H310 H300			
015-024-00-7	triamiphos (ISO); 5-amino-3-phenyl-1,2,4-triazol-1-yl-*N*,*N*,*N*',*N*'-tetramethylphosphonic diamide	—	1031-47-6	Acute Tox. 1 Acute Tox. 2 *	H310 H300	GHS06 Dgr	H310 H300			
015-025-00-2	TEPP (ISO); tetraethyl pyrophosphate	203-495-3	107-49-3	Acute Tox. 1 Acute Tox. 2 * Aquatic Acute 1	H310 H300 H400	GHS06 GHS09 Dgr	H310 H300 H400			
015-026-00-8	schradan (ISO); octamethylpyrophosphoramide	205-801-0	152-16-9	Acute Tox. 1 Acute Tox. 2 *	H310 H300	GHS06 Dgr	H310 H300			
015-027-00-3	sulfotep (ISO); *O*,*O*,*O*,*O*-tetraethyl dithiopyrophosphate	222-995-2	3689-24-5	Acute Tox. 1 Acute Tox. 2 * Aquatic Acute 1 Aquatic Chronic 1	H310 H300 H400 H410	GHS06 GHS09 Dgr	H310 H300 H410		M = 1000	
015-028-00-9	demeton-*O* (ISO); *O*,*O*-diethyl-*O*-2-ethylthioethyl phosphorothioate	206-053-8	298-03-3	Acute Tox. 1 Acute Tox. 2 * Aquatic Acute 1	H310 H300 H400	GHS06 GHS09 Dgr	H310 H300 H400			
015-029-00-4	demeton-*S* (ISO); diethyl-*S*-2-ethylthioethyl phosphorothioate	204-801-8	126-75-0	Acute Tox. 1 Acute Tox. 2 *	H310 H300	GHS06 Dgr	H310 H300			

▼B

Indeks broj	Međunarodno kemijsko ime	EC broj	CAS broj	Razvrstavanje		Označivanje			Granične koncentracije	Napomene
				Razred opasnosti i kod(ovi) kategorije	Oznake upozorenja	Piktogrami Oznake opasnosti	Oznake upozorenja	Dodatne oznake upozorenja		
015-030-00-X	demeton-*O*-methyl (ISO); *O*-2-ethylthioethyl *O*,*O*-dimethyl phosphorothioate	212-758-1	867-27-6	Acute Tox. 3 *	H301	GHS06 Dgr	H301			
015-031-00-5	demeton-*S*-methyl (ISO); *S*-2-ethylthioethyl dimethyl phosphorothioate	213-052-6	919-86-8	Acute Tox. 3 * Acute Tox. 3 * Aquatic Chronic 2	H311 H301 H411	GHS06 GHS09 Dgr	H311 H301 H411			
015-032-00-0	prothoate (ISO); *O*,*O*-diethyl isopropylcarbamoylmethyl phosphorodithioate	218-893-2	2275-18-5	Acute Tox. 1 Acute Tox. 2 * Aquatic Chronic 3	H310 H300 H412	GHS06 Dgr	H310 H300 H412			
015-033-00-6	phorate (ISO); *O*,*O*-diethyl ethylthiomethyl phosphorodithioate	206-052-2	298-02-2	Acute Tox. 1 Acute Tox. 2 * Aquatic Acute 1 Aquatic Chronic 1	H310 H300 H400 H410	GHS06 GHS09 Dgr	H310 H300 H410		M = 1000	
015-034-00-1	parathion (ISO); *O*,*O*-diethyl *O*-4-nitrophenyl phosphorothioate	200-271-7	56-38-2	Acute Tox. 2 * Acute Tox. 2 * Acute Tox. 3 * STOT RE 1 Aquatic Acute 1 Aquatic Chronic 1	H330 H300 H311 H372 ** H400 H410	GHS06 GHS08 GHS09 Dgr	H330 H300 H311 H372 ** H410		M = 100	
015-035-00-7	parathion — methyl (ISO); *O*,*O*-dimethyl *O*-4-nitrophenyl phosphorothioate	206-050-1	298-00-0	Flam. Liq. 3 Acute Tox. 2 * Acute Tox. 2 * Acute Tox. 3 * STOT RE 2 * Aquatic Acute 1 Aquatic Chronic 1	H226 H330 H300 H311 H373 ** H400 H410	GHS02 GHS06 GHS08 GHS09 Dgr	H226 H330 H300 H311 H373 ** H410		M = 100	

Indeks broj	Međunarodno kemijsko ime	EC broj	CAS broj	Razvrstavanje		Označivanje			Granične koncentracije	Napomene
				Razred opasnosti i kod(ovi) kategorije	Oznake upozorenja	Piktogrami Oznake opasnosti	Oznake upozorenja	Dodatne oznake upozorenja		
015-036-00-2	*O*-ethyl *O*-4-nitrophenyl phenylphosphonothioate; EPN	218-276-8	2104-64-5	Acute Tox. 1 Acute Tox. 2 * Aquatic Acute 1 Aquatic Chronic 1	H310 H300 H400 H410	GHS06 GHS09 Dgr	H310 H300 H410			
015-037-00-8	phenkapton (ISO); *S*-(2,5-dichlorophenylthiomethyl) *O*,*O*-diethyl phosphorodithioate	218-892-7	2275-14-1	Acute Tox. 3 * Acute Tox. 3 * Acute Tox. 3 * Aquatic Acute 1 Aquatic Chronic 1	H331 H311 H301 H400 H410	GHS06 GHS09 Dgr	H331 H311 H301 H410			
015-038-00-3	coumaphos (ISO); *O*-3-chloro-4-methylcoumarin-7-yl *O*,*O*-diethyl phosphorothioate	200-285-3	56-72-4	Acute Tox. 2 * Acute Tox. 4 * Aquatic Acute 1 Aquatic Chronic 1	H300 H312 H400 H410	GHS06 GHS09 Dgr	H300 H312 H410			
015-039-00-9	azinphos-methyl (ISO); *O*,*O*-dimethyl-4-oxobenzotriazin-3-ylmethyl phosphorodithioate	201-676-1	86-50-0	Acute Tox. 2 * Acute Tox. 2 * Acute Tox. 3 * Skin Sens. 1 Aquatic Acute 1 Aquatic Chronic 1	H330 H300 H311 H317 H400 H410	GHS06 GHS09 Dgr	H330 H300 H311 H317 H410			
015-040-00-4	diazinon (ISO); *O*,*O*-diethyl *O*-2-isopropyl-6-methylpyrimidin-4-yl phosphorothioate	206-373-8	333-41-5	Acute Tox. 4 * Aquatic Acute 1 Aquatic Chronic 1	H302 H400 H410	GHS07 GHS09 Wng	H302 H400 H410			

▼M1

Indeks broj	Međunarodno kemijsko ime	EC broj	CAS broj	Razvrstavanje		Označivanje			Granične koncentracije	Napomene
				Razred opasnosti i kod(ovi) kategorije	Oznake upozorenja	Piktogrami Oznake opasnosti	Oznake upozorenja	Dodatne oznake upozorenja		
015-041-00-X	malathion (ISO); 1,2-bis(ethoxycarbonyl)ethyl *O*,*O*-dimethyl phosphorodithioate; [containing ≤ 0,03 % isomalathion]	204-497-7	121-75-5	Acute Tox. 4 * Skin Sens. 1 Aquatic Acute 1 Aquatic Chronic 1	H302 H317 H400 H410	GHS07 GHS09 Wng	H302 H317 H410		M=1000	

▼B

015-042-00-5	chlorthion *O*-(3-chloro-4-nitrophenyl) *O*,*O*-dimethyl phosphorothioate	207-902-5	500-28-7	Acute Tox. 4 * Acute Tox. 4 * Acute Tox. 4 * Aquatic Acute 1 Aquatic Chronic 1	H332 H312 H302 H400 H410	GHS07 GHS09 Wng	H332 H312 H302 H410		M = 100	
015-043-00-0	phosnichlor (ISO); *O*-4-chloro-3-nitrophenyl *O*,*O*-dimethyl phosphorothioate	—	5826-76-6	Acute Tox. 4 * Acute Tox. 4 * Acute Tox. 4 *	H332 H312 H302	GHS07 Wng	H332 H312 H302			
015-044-00-6	carbophenothion (ISO); 4-chlorophenylthiomethyl *O*,*O*-diethyl phosphorodithioate	212-324-1	786-19-6	Acute Tox. 3 * Acute Tox. 3 * Aquatic Acute 1 Aquatic Chronic 1	H311 H301 H400 H410	GHS06 GHS09 Dgr	H311 H301 H410			
015-045-00-1	mecarbam (ISO); *N*-ethoxycarbonyl-*N*-methylcarbamoylmethyl *O*,*O*-diethyl phosphorodithioate	219-993-9	2595-54-2	Acute Tox. 3 * Acute Tox. 3 * Aquatic Acute 1 Aquatic Chronic 1	H311 H301 H400 H410	GHS06 GHS09 Dgr	H311 H301 H400 H410			

▼B

Indeks broj	Međunarodno kemijsko ime	EC broj	CAS broj	Razvrstavanje		Označivanje			Granične koncentracije	Napomene
				Razred opasnosti i kod(ovi) kategorije	Oznake upozorenja	Piktogrami Oznake opasnosti	Oznake upozorenja	Dodatne oznake upozorenja		
015-046-00-7	oxydemeton-methyl; *S*-2-(ethylsulphinyl)ethyl *O*,*O*-dimethyl phosphorothioate	206-110-7	301-12-2	Acute Tox. 3 * Acute Tox. 3 * Aquatic Acute 1	H311 H301 H400	GHS06 GHS09 Dgr	H311 H301 H400			
015-047-00-2	ethion (ISO); *O*,*O*,*O*',*O*'-tetraethyl *S*,*S*'-methylenedi (phosphorodithioate); diethion	209-242-3	563-12-2	Acute Tox. 3 * Acute Tox. 4 * Aquatic Acute 1 Aquatic Chronic 1	H301 H312 H400 H410	GHS06 GHS09 Dgr	H301 H312 H410		M = 10000	
▼M1 015-048-00-8	fenthion (ISO); *O*,*O*-dimethyl-*O*-(4-methylthion-*m*-tolyl) phosphorothioate	200-231-9	55-38-9	Muta. 2 Acute Tox. 3 * Acute Tox. 4 * Acute Tox. 4 * STOT RE 1 Aquatic Acute 1 Aquatic Chronic 1	H341 H331 H312 H302 H372** H400 H410	GHS06 GHS08 GHS09 Dgr	H341 H331 H312 H302 H372** H410		M=100	
▼B 015-049-00-3	endothion (ISO); *S*-5-methoxy-4-oxopyran-2-ylmethyl dimethyl phosphorothioate	220-472-3	2778-04-3	Acute Tox. 3 * Acute Tox. 3 *	H311 H301	GHS06 Dgr	H311 H301			
015-050-00-9	thiometon (ISO); *S*-2-ethylthioethyl *O*,*O*-dimethyl phosphorodithioate	211-362-6	640-15-3	Acute Tox. 3 * Acute Tox. 4 *	H301 H312	GHS06 Dgr	H301 H312			

▼B

Indeks broj	Međunarodno kemijsko ime	EC broj	CAS broj	Razvrstavanje		Označivanje			Granične koncentracije	Napomene
				Razred opasnosti i kod(ovi) kategorije	Oznake upozorenja	Piktogrami Oznake opasnosti	Oznake upozorenja	Dodatne oznake upozorenja		
015-051-00-4	dimethoate (ISO); *O*,*O*-dimethyl methylcarbamoylmethyl phosphorodithioate	200-480-3	60-51-5	Acute Tox. 4 * Acute Tox. 4 *	H312 H302	GHS07 Wng	H312 H302			
015-052-00-X	fenchlorphos (ISO); *O*,*O*-dimethyl *O*-2,4,5-trichlorophenyl phosphorothioate	206-082-6	299-84-3	Acute Tox. 4 * Acute Tox. 4 * Aquatic Acute 1 Aquatic Chronic 1	H312 H302 H400 H410	GHS07 GHS09 Wng	H312 H302 H410			
015-053-00-5	menazon (ISO); S-[(4,6-diamino-1,3,5-triazin-2-yl)methyl] O,O-dimethyl phosphorodithioate	201-123-4	78-57-9	Acute Tox. 4 * Aquatic Chronic 3	H302 H412	GHS07 Wng	H302 H412			
015-054-00-0	fenitrothion (ISO); *O*,*O*-dimethyl *O*-4-nitro-*m*-tolyl phosphorothioate	204-524-2	122-14-5	Acute Tox. 4 * Aquatic Acute 1 Aquatic Chronic 1	H302 H400 H410	GHS07 GHS09 Wng	H302 H410			
015-055-00-6	naled (ISO); 1,2-dibromo-2,2-dichloroethyl dimethyl phosphate	206-098-3	300-76-5	Acute Tox. 4 * Acute Tox. 4 * Eye Irrit. 2 Skin Irrit. 2 Aquatic Acute 1	H312 H302 H319 H315 H400	GHS07 GHS09 Wng	H312 H302 H319 H315 H400		M = 1000	
▼M1 015-056-00-1	azinphos-ethyl (ISO); *O*,*O*-diethyl 4-oxobenzotriazin-3-ylmethyl phosphorodithioate	220-147-6	2642-71-9	Acute Tox. 2 * Acute Tox. 3 * Aquatic Acute 1 Aquatic Chronic 1	H300 H311 H400 H410	GHS06 GHS09 Dgr	H300 H311 H410		M=100	
▼B 015-057-00-7	formothion (ISO); *N*-formyl-*N*-methylcarbamoylmethyl *O*,*O*-dimethyl phosphorodithioate	219-818-6	2540-82-1	Acute Tox. 4 * Acute Tox. 4 *	H312 H302	GHS07 Wng	H312 H302			

Indeks broj	Međunarodno kemijsko ime	EC broj	CAS broj	Razvrstavanje		Označivanje			Granične koncentracije	Napomene
				Razred opasnosti i kod(ovi) kategorije	Oznake upozorenja	Piktogrami Oznake opasnosti	Oznake upozorenja	Dodatne oznake upozorenja		
015-058-00-2	morphothion (ISO); *O*,*O*-dimethyl-*S*-(morpholinocarbonylmethyl) phosphorodithioate	205-628-0	144-41-2	Acute Tox. 3 * Acute Tox. 3 * Acute Tox. 3 * Aquatic Acute 1 Aquatic Chronic 1	H331 H311 H301 H400 H410	GHS06 GHS09 Dgr	H331 H311 H301 H410			
015-059-00-8	vamidothion (ISO); *O*,*O*-dimethyl *S*-2-(1-methylcarbamoylethylthio) ethyl phosphorothioate	218-894-8	2275-23-2	Acute Tox. 3 * Acute Tox. 4 * Aquatic Acute 1	H301 H312 H400	GHS06 GHS09 Dgr	H301 H312 H400			
015-060-00-3	disulfoton (ISO); *O*,*O*-diethyl 2-ethylthioethyl phosphorodithioate	206-054-3	298-04-4	Acute Tox. 1 Acute Tox. 2 * Aquatic Acute 1 Aquatic Chronic 1	H310 H300 H400 H410	GHS06 GHS09 Dgr	H310 H300 H410			
015-061-00-9	dimefox (ISO); tetramethylphosphorodiamidic fluoride	204-076-8	115-26-4	Acute Tox. 1 Acute Tox. 2 *	H310 H300	GHS06 Dgr	H310 H300			
015-062-00-4	mipafox (ISO); *N*,*N*'- di-isopropylphosphorodiamidic fluoride	206-742-3	371-86-8	STOT SE 1	H370 **	GHS08 Dgr	H370 **			
015-063-00-X	dioxathion (ISO); 1,4-dioxan-2,3-diyl-*O*,*O*,*O*',*O*'-tetraethyl di(phosphorodithioate)	201-107-7	78-34-2	Acute Tox. 2 * Acute Tox. 2 * Acute Tox. 3 * Aquatic Acute 1 Aquatic Chronic 1	H330 H300 H311 H400 H410	GHS06 GHS09 Dgr	H330 H300 H311 H410		M = 1000	
015-064-00-5	bromophos-ethyl (ISO); *O*-4-bromo-2,5-dichlorophenyl *O*,*O*-diethyl phosphorothioate	225-399-0	4824-78-6	Acute Tox. 3 * Acute Tox. 4 * Aquatic Acute 1 Aquatic Chronic 1	H301 H312 H400 H410	GHS06 GHS09 Dgr	H301 H312 H410			

▼B

Indeks broj	Međunarodno kemijsko ime	EC broj	CAS broj	Razvrstavanje		Označivanje			Granične koncentracije	Napomene
				Razred opasnosti i kod(ovi) kategorije	Oznake upozorenja	Piktogrami Oznake opasnosti	Oznake upozorenja	Dodatne oznake upozorenja		
015-065-00-0	*S*-[2-(ethylsulphinyl)ethyl] *O*,*O*-dimethyl phosphorodithioate	—	2703-37-9	Acute Tox. 2 * Acute Tox. 1 Acute Tox. 2 * Aquatic Chronic 2	H330 H310 H300 H411	GHS06 GHS09 Dgr	H330 H310 H300 H411			
015-066-00-6	omethoate (ISO); *O*,*O*-dimethyl *S*-methylcarbamoylmethyl phosphorothioate	214-197-8	1113-02-6	Acute Tox. 3 * Acute Tox. 4 * Aquatic Acute 1	H301 H312 H400	GHS06 GHS09 Dgr	H301 H312 H400			
▼M1 015-067-00-1	phosalone (ISO); *S*-(6-chloro-2-oxobenzoxazolin-3-ylmethyl) *O*,*O*-diethyl phosphorodithioate	218-996-2	2310-17-0	Acute Tox. 3 * Acute Tox. 4 * Acute Tox. 4 * Skin Sens. 1 Aquatic Acute 1 Aquatic Chronic 1	H301 H332 H312 H317 H400 H410	GHS06 GHS09 Dgr	H301 H332 H312 H317 H410		M=1000	
▼B 015-068-00-7	dichlofenthion (ISO); *O*—2,4-dichlorophenyl *O*,*O*-diethyl phosphorothioate	202-564-5	97-17-6	Acute Tox. 4 * Aquatic Acute 1 Aquatic Chronic 1	H302 H400 H410	GHS07 GHS09 Wng	H302 H400 H410			
015-069-00-2	methidathion (ISO); 2,3-dihydro-5-methoxy-2-oxo-1,3,4-thiadiazol-3-ylmethyl-*O*,*O*-dimethylphosphorodithioate	213-449-4	950-37-8	Acute Tox. 2 * Acute Tox. 4 * Aquatic Acute 1 Aquatic Chronic 1	H300 H312 H400 H410	GHS06 GHS09 Dgr	H300 H312 H410			

▼B

Indeks broj	Međunarodno kemijsko ime	EC broj	CAS broj	Razvrstavanje		Označivanje			Granične koncentracije	Napomene
				Razred opasnosti i kod(ovi) kategorije	Oznake upozorenja	Piktogrami Oznake opasnosti	Oznake upozorenja	Dodatne oznake upozorenja		
015-070-00-8	cyanthoate (ISO); *S*-(*N*-(1-cyano-1-methylethyl)carbamoylmethyl) *O*,*O*-diethyl phosphorothioate	223-099-4	3734-95-0	Acute Tox. 2 * Acute Tox. 3 *	H300 H311	GHS06 Dgr	H300 H311			
015-071-00-3	chlorfenvinphos (ISO); 2-chloro-1-(2,4 dichlorophenyl) vinyl diethyl phosphate	207-432-0	470-90-6	Acute Tox. 2 * Acute Tox. 3 * Aquatic Acute 1 Aquatic Chronic 1	H300 H311 H400 H410	GHS06 GHS09 Dgr	H300 H311 H410			
015-072-00-9	monocrotophos (ISO); dimethyl-1-methyl-2-(methylcarbamoyl)vinyl phosphate	230-042-7	6923-22-4	Muta. 2 Acute Tox. 2 * Acute Tox. 2 * Acute Tox. 3 * Aquatic Acute 1 Aquatic Chronic 1	H341 H330 H300 H311 H400 H410	GHS06 GHS08 GHS09 Dgr	H341 H330 H300 H311 H410			
015-073-00-4	dicrotophos (ISO); (*Z*)-2-dimethylcarbamoyl-1-methylvinyl dimethyl phosphate	205-494-3	141-66-2	Acute Tox. 2 * Acute Tox. 3 * Aquatic Acute 1 Aquatic Chronic 1	H300 H311 H400 H410	GHS06 GHS09 Dgr	H300 H311 H410			
015-074-00-X	crufomate (ISO); 4-tert-butyl-2-chlorophenyl methyl methylphosphoramidate	206-083-1	299-86-5	Acute Tox. 4 * Acute Tox. 4 * Aquatic Acute 1 Aquatic Chronic 1	H312 H302 H400 H410	GHS07 GHS09 Wng	H312 H302 H410			

Indeks broj	Međunarodno kemijsko ime	EC broj	CAS broj	Razvrstavanje		Označivanje			Granične koncentracije	Napomene
				Razred opasnosti i kod(ovi) kategorije	Oznake upozorenja	Piktogrami Oznake opasnosti	Oznake upozorenja	Dodatne oznake upozorenja		
015-075-00-5	*S*-[2-(isopropylsulphinyl)ethyl] *O*,*O*-dimethyl phosphorothioate	—	2635-50-9	Acute Tox. 3 * Acute Tox. 3 * Acute Tox. 3 *	H331 H311 H301	GHS06 Dgr	H331 H311 H301			
015-076-00-0	potasan; *O*,*O*-diethyl *O*-(4-methylcoumarin-7-yl) phosphorothioate	—	299-45-6	Acute Tox. 2 * Acute Tox. 1 Acute Tox. 2 * Aquatic Acute 1 Aquatic Chronic 1	H330 H310 H300 H400 H410	GHS06 GHS09 Dgr	H330 H310 H300 H410		M = 1000	
015-077-00-6	2,2-dichlorovinyl 2-ethylsulphinylethyl methyl phosphate	—	7076-53-1	Acute Tox. 3 * Acute Tox. 3 * Acute Tox. 3 *	H331 H311 H301	GHS06 Dgr	H331 H311 H301			
015-078-00-1	demeton-*S*-methylsulphon (ISO); *S*-2-ethylsulphonylethyl dimethyl phosphorothioate	241-109-5	17040-19-6	Acute Tox. 3 * Acute Tox. 4 * Aquatic Chronic 2	H301 H312 H411	GHS06 GHS09 Dgr	H301 H312 H411			
015-079-00-7	acephate (ISO); *O*,*S*-dimethyl acetylphosphoramidothioate	250-241-2	30560-19-1	Acute Tox. 4 *	H302	GHS07 Wng	H302			
015-080-00-2	amidithion (ISO); 2-methoxyethylcarbamoylmethyl *O*,*O*-dimethyl phosphorodithioate	—	919-76-6	Acute Tox. 4 *	H302	GHS07 Wng	H302			
015-081-00-8	*O*,*O*,*O*',*O*'-tetrapropyl dithiopyrophosphate	221-817-0	3244-90-4	Acute Tox. 4 * Acute Tox. 4 * Aquatic Acute 1 Aquatic Chronic 1	H312 H302 H400 H410	GHS07 GHS09 Wng	H312 H302 H410			

▼B

Indeks broj	Međunarodno kemijsko ime	EC broj	CAS broj	Razvrstavanje		Označivanje			Granične koncentracije	Napomene
				Razred opasnosti i kod(ovi) kategorije	Oznake upozorenja	Piktogrami Oznake opasnosti	Oznake upozorenja	Dodatne oznake upozorenja		
015-082-00-3	azothoate (ISO); *O*-4-(4-chlorophenylazo)phenyl *O*,*O*-dimethyl phosphorothioate	227-419-3	5834-96-8	Acute Tox. 4 * Acute Tox. 4 *	H332 H302	GHS07 Wng	H332 H302			
015-083-00-9	bensulide (ISO); *O*,*O*-diisopropyl 2-phenylsulphonylaminoethyl phosphorodithioate	212-010-4	741-58-2	Acute Tox. 4 * Aquatic Acute 1 Aquatic Chronic 1	H302 H400 H410	GHS07 GHS09 Wng	H302 H410			
015-084-00-4	chlorpyrifos (ISO); *O*,*O*-diethyl *O*-3,5,6-trichloro-2-pyridyl phosphorothioate	220-864-4	2921-88-2	Acute Tox. 3 * Aquatic Acute 1 Aquatic Chronic 1	H301 H400 H410	GHS06 GHS09 Dgr	H301 H400 H410		M = 10000	
015-085-00-X	chlorphonium chloride (ISO); tributyl (2,4-dichlorobenzyl) phosphonium chloride	204-105-4	115-78-6	Acute Tox. 3 * Acute Tox. 4 * Eye Irrit. 2 Skin Irrit. 2	H301 H312 H319 H315	GHS06 Dgr	H301 H312 H319 H315			
015-086-00-5	coumithoate (ISO); *O*,*O*-diethyl *O*-7,8,9,10-tetrahydro-6-oxo-benzo(c)chromen-3-yl phosphorothioate	—	572-48-5	Acute Tox. 3 *	H301	GHS06 Dgr	H301			
015-087-00-0	cyanophos (ISO); *O*-4-cyanophenyl *O*,*O*-dimethyl phosphorothioate	220-130-3	2636-26-2	Acute Tox. 4 * Acute Tox. 4 * Aquatic Acute 1 Aquatic Chronic 1	H312 H302 H400 H410	GHS07 GHS09 Wng	H312 H302 H410			
015-088-00-6	dialifos (ISO); 2-chloro-1-phthalimidoethyl *O*,*O*-diethyl phosphorodithioate	233-689-3	10311-84-9	Acute Tox. 2 * Acute Tox. 3 * Aquatic Acute 1 Aquatic Chronic 1	H300 H311 H400 H410	GHS06 GHS09 Dgr	H300 H311 H400 H410			

▼B

Indeks broj	Međunarodno kemijsko ime	EC broj	CAS broj	Razvrstavanje		Označivanje			Granične koncentracije	Napomene
				Razred opasnosti i kod(ovi) kategorije	Oznake upozorenja	Piktogrami Oznake opasnosti	Oznake upozorenja	Dodatne oznake upozorenja		
015-089-00-1	ethoate-methyl (ISO); ethylcarbamoylmethyl *O*,*O*-dimethyl phosphorodithioate	204-121-1	116-01-8	Acute Tox. 4 * Acute Tox. 4 *	H312 H302	GHS07 Wng	H312 H302			
015-090-00-7	fensulfothion (ISO); *O*,*O*-diethyl *O*-4-methylsulfinylphenyl phosphorothioate	204-114-3	115-90-2	Acute Tox. 1 Acute Tox. 2 * Aquatic Acute 1 Aquatic Chronic 1	H310 H300 H400 H410	GHS06 GHS09 Dgr	H310 H300 H410			
015-091-00-2	fonofos (ISO); *O*-ethyl phenyl ethylphosphonodithioate	213-408-0	944-22-9	Acute Tox. 1 Acute Tox. 2 * Aquatic Acute 1 Aquatic Chronic 1	H310 H300 H400 H410	GHS06 GHS09 Dgr	H310 H300 H410			
015-092-00-8	phosacetim (ISO); *O*,*O*-bis(4-chlorophenyl) *N*-acetimidoylphosphoramidothioate	223-874-7	4104-14-7	Acute Tox. 1 Acute Tox. 2 * Aquatic Acute 1 Aquatic Chronic 1	H310 H300 H400 H410	GHS06 GHS09 Dgr	H310 H300 H410			
015-093-00-3	leptophos (ISO); *O*-4-bromo-2,5-dichlorophenyl *O*-methyl phenylphosphorothioate	244-472-8	21609-90-5	Acute Tox. 3 * STOT SE 1 Acute Tox. 4 * Aquatic Acute 1 Aquatic Chronic 1	H301 H370 ** H312 H400 H410	GHS06 GHS08 GHS09 Dgr	H301 H370 ** H312 H410			
015-094-00-9	mephosfolan (ISO); diethyl 4-methyl-1,3-dithiolan-2-ylidenephosphoramidate	213-447-3	950-10-7	Acute Tox. 1 Acute Tox. 2 * Aquatic Chronic 2	H310 H300 H411	GHS06 GHS09 Dgr	H310 H300 H411			
015-095-00-4	methamidophos (ISO); *O*,*S*-dimethyl phosphoramidothioate	233-606-0	10265-92-6	Acute Tox. 2 * Acute Tox. 2 * Acute Tox. 3 * Aquatic Acute 1	H330 H300 H311 H400	GHS06 GHS09 Dgr	H330 H300 H311 H400			

▼B

Indeks broj	Međunarodno kemijsko ime	EC broj	CAS broj	Razvrstavanje		Označivanje			Granične koncentracije	Napomene
				Razred opasnosti i kod(ovi) kategorije	Oznake upozorenja	Piktogrami Oznake opasnosti	Oznake upozorenja	Dodatne oznake upozorenja		
015-096-00-X	oxydisulfoton (ISO); *O,O*-diethyl *S*-2-ethylsulphinylethyl phosphorodithioate	219-679-1	2497-07-6	Acute Tox. 2 * Acute Tox. 3 * Aquatic Acute 1 Aquatic Chronic 1	H300 H311 H400 H410	GHS06 GHS09 Dgr	H300 H311 H410		M = 10	
015-097-00-5	phenthoate (ISO); ethyl 2-(dimethoxyphosphinothioylthio)-2-phenylacetate	219-997-0	2597-03-7	Acute Tox. 4 * Acute Tox. 4 * Aquatic Acute 1 Aquatic Chronic 1	H312 H302 H400 H410	GHS07 GHS09 Wng	H312 H302 H410		M = 100	
015-098-00-0	trichloronate (ISO); *O*-ethyl *O*-2,4,5-trichlorophenyl ethylphosphonothioate	206-326-1	327-98-0	Acute Tox. 2 * Acute Tox. 3 * Aquatic Acute 1 Aquatic Chronic 1	H300 H311 H400 H410	GHS06 GHS09 Dgr	H300 H311 H410			
015-099-00-6	pirimiphos-ethyl (ISO); *O,O*-diethyl *O*-2-diethylamino-6-methylpyrimidin-4-yl phosphorothioate	245-704-0	23505-41-1	Acute Tox. 3 * Acute Tox. 4 * Aquatic Acute 1 Aquatic Chronic 1	H301 H312 H400 H410	GHS06 GHS09 Dgr	H301 H312 H410			
▼M1 015-100-00-X	phoxim (ISO); α-(diethoxyphosphinothioylimino) phenylacetonitrile	238-887-3	14816-18-3	Repr. 2 Acute Tox. 4 * Skin Sens. 1 Aquatic Acute 1 Aquatic Chronic 1	H361f*** H302 H317 H400 H410	GHS08 GHS07 GHS09 Wng	H361f*** H302 H317 H410		M=1000	

▼B

Indeks broj	Međunarodno kemijsko ime	EC broj	CAS broj	Razvrstavanje		Označivanje			Granične koncentracije	Napomene
				Razred opasnosti i kod(ovi) kategorije	Oznake upozorenja	Piktogrami Oznake opasnosti	Oznake upozorenja	Dodatne oznake upozorenja		
015-101-00-5	phosmet (ISO); *O*,*O*-dimethyl phthalimidomethyl *S*-phosphorodithioate	211-987-4	732-11-6	Acute Tox. 4 * Acute Tox. 4 * Aquatic Acute 1 Aquatic Chronic 1	H312 H302 H400 H410	GHS07 GHS09 Wng	H312 H302 H410		M = 100	
▼M1										
015-102-00-0	tris(2-chloroethyl)phosphate	204-118-5	115-96-8	Carc. 2 Repr. 1B Acute Tox. 4 * Aquatic Chronic 2	H351 H360F*** H302 H411	GHS08 GHS07 GHS09 Dgr	H351 H360F*** H302 H411			
▼B										
015-103-00-6	phosphorus tribromide	232-178-2	7789-60-8	Skin Corr. 1B STOT SE 3	H314 H335	GHS05 GHS07 Dgr	H314 H335	EUH014		
015-104-00-1	diphosphorus pentasulphide; phosphorus pentasulphide	215-242-4	1314-80-3	Flam. Sol. 1 Water-react. 1 Acute Tox. 4 * Acute Tox. 4 * Aquatic Acute 1	H228 H260 H332 H302 H400	GHS02 GHS07 GHS09 Dgr	H228 H260 H332 H302 H400	EUH029		T
015-105-00-7	triphenyl phosphite	202-908-4	101-02-0	Eye Irrit. 2 Skin Irrit. 2 Aquatic Acute 1 Aquatic Chronic 1	H319 H315 H400 H410	GHS07 GHS09 Wng	H319 H315 H410		Skin Irrit. 2; H315: C ≥ 5 % Eye Irrit. 2; H319: C ≥ 5 %	

▼B

Indeks broj	Međunarodno kemijsko ime	EC broj	CAS broj	Razvrstavanje		Označivanje			Granične koncentracije	Napomene
				Razred opasnosti i kod(ovi) kategorije	Oznake upozorenja	Piktogrami Oznake opasnosti	Oznake upozorenja	Dodatne oznake upozorenja		
015-106-00-2	hexamethylphosphoric triamide; hexamethylphosphoramide	211-653-8	680-31-9	Carc. 1B Muta. 1B	H350 H340	GHS08 Dgr	H350 H340		Carc. 1B; H350: C ≥ 0,01 %	
015-107-00-8	ethoprophos (ISO); ethyl-*S*,*S*-dipropyl phosphorodithioate	236-152-1	13194-48-4	Acute Tox. 2 * Acute Tox. 1 Acute Tox. 3 * Skin Sens. 1 Aquatic Acute 1 Aquatic Chronic 1	H330 H310 H301 H317 H400 H410	GHS06 GHS09 Dgr	H330 H310 H301 H317 H410			
015-108-00-3	bromophos (ISO); *O*-4-bromo-2,5-dichlorophenyl *O*,*O*-dimethyl phosphorothioate	218-277-3	2104-96-3	Acute Tox. 4 * Aquatic Acute 1 Aquatic Chronic 1	H302 H400 H410	GHS07 GHS09 Wng	H302 H410		M = 100	
015-109-00-9	crotoxyphos (ISO); 1-phenylethyl 3-(dimethoxyphosphinyloxy) isocrotonate	231-720-5	7700-17-6	Acute Tox. 3 * Acute Tox. 3 * Aquatic Acute 1 Aquatic Chronic 1	H311 H301 H400 H410	GHS06 GHS09 Dgr	H311 H301 H410		M = 10	
015-110-00-4	cyanofenphos (ISO); *O*-4-cyanophenyl *O*-ethyl phenylphosphonothioate	—	13067-93-1	Acute Tox. 3 * STOT SE 1 Acute Tox. 4 * Eye Irrit. 2 Aquatic Chronic 2	H301 H370 ** H312 H319 H411	GHS06 GHS08 GHS09 Dgr	H301 H370 ** H312 H319 H411			

▼B

Indeks broj	Međunarodno kemijsko ime	EC broj	CAS broj	Razvrstavanje		Označivanje			Granične koncentracije	Napomene
				Razred opasnosti i kod(ovi) kategorije	Oznake upozorenja	Piktogrami Oznake opasnosti	Oznake upozorenja	Dodatne oznake upozorenja		
015-111-00-X	phosfolan (ISO); diethyl 1,3-dithiolan-2-ylidenephosphoramidate	213-423-2	947-02-4	Acute Tox. 1 Acute Tox. 2 *	H310 H300	GHS06 Dgr	H310 H300			
015-112-00-5	thionazin (ISO); *O*,*O*-diethyl *O*-pyrazin-2-yl phosphorothioate;	206-049-6	297-97-2	Acute Tox. 1 Acute Tox. 2 *	H310 H300	GHS06 Dgr	H310 H300			
▼M1 015-113-00-0	tolclofos-methyl (ISO); *O*-(2,6-dichloro-*p*-tolyl)-*O*,*O*-dimethyl thiophosphate	260-515-3	57018-04-9	Skin Sens. 1 Aquatic Acute 1 Aquatic Chronic 1	H317 H400 H410	GHS07 GHS09 Wng	H317 H410			
▼M6 015-114-00-6	chlormephos (ISO); *S*-chloromethyl *O*,*O*-diethyl phosphorodithioate	246-538-1	24934-91-6	Acute Tox. 1 Acute Tox. 2 * Aquatic Acute 1 Aquatic Chronic 1	H310 H300 H400 H410	GHS06 GHS09 Dgr	H310 H300 H410		M = 10	
015-115-00-1	chlorthiophos (ISO); [isomeric reaction mass in which O-2,5-dichlorophenyl-4-methylthiophenyl O,O-diethyl phosphorothioate predominates]	244-663-6	21923-23-9	Acute Tox. 2 * Acute Tox. 3 * Aquatic Acute 1 Aquatic Chronic 1	H300 H311 H400 H410	GHS06 GHS09 Dgr	H300 H311 H410		M = 1000	
▼B 015-116-00-7	demephion-*O* (ISO); *O*,*O*-dimethyl *O*-2-methylthioethyl phosphorothioate	211-666-9	682-80-4	Acute Tox. 2 * Acute Tox. 3 *	H300 H311	GHS06 Dgr	H300 H311			

▼B

Indeks broj	Međunarodno kemijsko ime	EC broj	CAS broj	Razvrstavanje		Označivanje			Granične koncentracije	Napomene
				Razred opasnosti i kod(ovi) kategorije	Oznake upozorenja	Piktogrami Oznake opasnosti	Oznake upozorenja	Dodatne oznake upozorenja		
015-117-00-2	demephion-*S* (ISO); *O*,*O*-dimethyl *S*-2-methylthioethyl phosphorothioate	219-971-9	2587-90-8	Acute Tox. 2 * Acute Tox. 3 *	H300 H311	GHS06 Dgr	H300 H311			
015-118-00-8	demeton	—	8065-48-3	Acute Tox. 1 Acute Tox. 2 * Aquatic Acute 1	H310 H300 H400	GHS06 GHS09 Dgr	H310 H300 H400			
015-119-00-3	dimethyl 4-(methylthio)phenyl phosphate	—	3254-63-5	Acute Tox. 1 Acute Tox. 2 *	H310 H300	GHS06 Dgr	H310 H300			
015-120-00-9	ditalimfos (ISO); *O*,*O*-diethyl phthalimidophosphonothioate	225-875-8	5131-24-8	Skin Irrit. 2 Skin Sens. 1	H315 H317	GHS07 Wng	H315 H317			
015-121-00-4	edifenphos (ISO); *O*-ethyl *S*,*S*-diphenyl phosphorodithioate	241-178-1	17109-49-8	Acute Tox. 3 * Acute Tox. 3 * Acute Tox. 4 * Skin Sens. 1 Aquatic Acute 1 Aquatic Chronic 1	H331 H301 H312 H317 H400 H410	GHS06 GHS09 Dgr	H331 H301 H312 H317 H410			
015-122-00-X	etrimfos (ISO); *O*-6-ethoxy-2-ethylpyrimidin-4-yl *O*,*O*-dimethylphosphorothioate	253-855-9	38260-54-7	Acute Tox. 4 * Aquatic Acute 1 Aquatic Chronic 1	H302 H400 H410	GHS07 GHS09 Wng	H302 H410		M = 10	
▼M7 015-123-00-5	fenamifos (ISO) etil-4-metil-tio-m-tolil-izopropil-fosforamidat	244-848-1	22224-92-6	Ak. toks. 2 Ak. toks. 2 Ak. toks. 2 Nadraž. oka 2 Ak. toks. vod. okol. 1 Kron. toks. vod. okol. 1	H300 H310 H330 H319 H400 H410	GHS06 GHS09 Opasnost	H300 H310 H330 H319 H410		M = 100 M = 100	

▼B

Indeks broj	Međunarodno kemijsko ime	EC broj	CAS broj	Razvrstavanje		Označivanje			Granične koncentracije	Napomene
				Razred opasnosti i kod(ovi) kategorije	Oznake upozorenja	Piktogrami Oznake opasnosti	Oznake upozorenja	Dodatne oznake upozorenja		
015-124-00-0	fosthietan (ISO); diethyl 1,3-dithietan-2-ylidenephosphoramidate	244-437-7	21548-32-3	Acute Tox. 1 Acute Tox. 2 *	H310 H300	GHS06 Dgr	H310 H300			
015-125-00-6	glyphosine (ISO); *N*,*N*-bis(phosphonomethyl)glycine	219-468-4	2439-99-8	Eye Dam. 1	H318	GHS05 Dgr	H318			
015-126-00-1	heptenophos (ISO); 7-chlorobicyclo(3.2.0)hepta-2,6-dien-6-yl dimethyl phosphate	245-737-0	23560-59-0	Acute Tox. 3 * Aquatic Acute 1 Aquatic Chronic 1	H301 H400 H410	GHS06 GHS09 Dgr	H301 H410		M = 100	
015-127-00-7	iprobenfos(ISO); *S*-benzyl diisopropyl phosphorothioate	247-449-0	26087-47-8	Acute Tox. 4 * Aquatic Chronic 2	H302 H411	GHS07 GHS09 Wng	H302 H411			
015-128-00-2	IPSP; *S*-ethylsulphinylmethyl *O*,*O*-diisopropylphosphorodithioate	—	5827-05-4	Acute Tox. 1 Acute Tox. 3 * Aquatic Acute 1 Aquatic Chronic 1	H310 H301 H400 H410	GHS06 GHS09 Dgr	H310 H301 H410		M = 100	
015-129-00-8	isofenphos (ISO); *O*-ethyl *O*-2-isopropoxycarbonylphenyl-isopropylphosphoramidothioate	246-814-1	25311-71-1	Acute Tox. 3 * Acute Tox. 3 * Aquatic Acute 1 Aquatic Chronic 1	H311 H301 H400 H410	GHS06 GHS09 Dgr	H311 H301 H410		M = 100	
015-130-00-3	isothioate (ISO); *S*-2-isopropylthioethyl *O*,*O*-dimethyl phosphorodithioate;	—	36614-38-7	Acute Tox. 3 * Acute Tox. 3 *	H311 H301	GHS06 Dgr	H311 H301			

▼B

Indeks broj	Međunarodno kemijsko ime	EC broj	CAS broj	Razvrstavanje		Označivanje			Granične koncentracije	Napomene
				Razred opasnosti i kod(ovi) kategorije	Oznake upozorenja	Piktogrami Oznake opasnosti	Oznake upozorenja	Dodatne oznake upozorenja		
015-131-00-9	isoxathion (ISO); *O*,*O*-diethyl *O*-5-phenylisoxazol-3-ylphosphorothioate	242-624-8	18854-01-8	Acute Tox. 3 * Acute Tox. 3 * Aquatic Acute 1 Aquatic Chronic 1	H311 H301 H400 H410	GHS06 GHS09 Dgr	H311 H301 H410			
015-132-00-4	*S*-(chlorophenylthiomethyl) *O*,*O*-dimethylphosphorodithioate; methylcarbophenothione	—	953-17-3	Acute Tox. 3 * Acute Tox. 3 * Aquatic Acute 1 Aquatic Chronic 1	H311 H301 H400 H410	GHS06 GHS09 Dgr	H311 H301 H410		M = 1000	
015-133-00-X	piperophos (ISO); *S*-2-methylpiperidinocarbonylmethyl-*O*,*O*-dipropyl phosphorodithioate	—	24151-93-7	Acute Tox. 4 * Aquatic Acute 1 Aquatic Chronic 1	H302 H400 H410	GHS07 GHS09 Wng	H302 H410		M = 10	
015-134-00-5	pirimiphos-methyl (ISO); *O*-(2-diethylamino-6-methylpyrimidin-4-yl) *O*,*O*-dimethyl phosphorothioate	249-528-5	29232-93-7	Acute Tox. 4 * Aquatic Acute 1 Aquatic Chronic 1	H302 H400 H410	GHS07 GHS09 Wng	H302 H410			
015-135-00-0	profenofos (ISO) *O*-(4-bromo-2-chlorophenyl) *O*-ethyl *S*-propyl phosphorothioate;	255-255-2	41198-08-7	Acute Tox. 4 * Acute Tox. 4 * Acute Tox. 4 * Aquatic Acute 1 Aquatic Chronic 1	H332 H312 H302 H400 H410	GHS07 GHS09 Wng	H332 H312 H302 H410		M = 1000	
015-136-00-6	*trans*-isopropyl-3-[[(ethylamino)methoxyfosfinothioyl]oxy]crotonate; isopropyl 3-[[(ethylamino)methoxyphosphinothioyl]oxy]isocrotonate; propetamphos (ISO)	250-517-2	31218-83-4	Acute Tox. 3 * Aquatic Acute 1 Aquatic Chronic 1	H301 H400 H410	GHS06 GHS09 Dgr	H301 H410		M = 100	

▼B

Indeks broj	Međunarodno kemijsko ime	EC broj	CAS broj	Razvrstavanje		Označivanje			Granične koncentracije	Napomene
				Razred opasnosti i kod(ovi) kategorije	Oznake upozorenja	Piktogrami Oznake opasnosti	Oznake upozorenja	Dodatne oznake upozorenja		
015-137-00-1	pyrazophos (ISO); *O,O*-diethyl *O*-(6-ethoxycarbonyl-5-methylpyrazolo[2,3-a]pyrimidin-2-yl) phosphorothioate	236-656-1	13457-18-6	Acute Tox. 4 * Acute Tox. 4 * Aquatic Acute 1 Aquatic Chronic 1	H332 H302 H400 H410	GHS07 GHS09 Wng	H332 H302 H410			
015-138-00-7	quinalphos (ISO); *O,O*-diethyl-*O*-quinoxalin-2-yl phosphorothioate	237-031-6	13593-03-8	Acute Tox. 3 * Acute Tox. 4 * Aquatic Acute 1 Aquatic Chronic 1	H301 H312 H400 H410	GHS06 GHS09 Dgr	H301 H312 H410		M = 1000	
015-139-00-2	terbufos (ISO); *S-tert*-butylthiomethyl *O,O*-diethylphosphorodithioate;	235-963-8	13071-79-9	Acute Tox. 1 Acute Tox. 2 * Aquatic Acute 1 Aquatic Chronic 1	H310 H300 H400 H410	GHS06 GHS09 Dgr	H310 H300 H410		M = 1000	
▼M1 015-140-00-8	triazophos (ISO); *O,O*-diethyl-*O*-1-phenyl-1*H*-1,2,4-triazol-3-yl phosphorothioate	245-986-5	24017-47-8	Acute Tox. 3 * Acute Tox. 3 * Acute Tox. 4 * Aquatic Acute 1 Aquatic Chronic 1	H331 H301 H312 H400 H410	GHS06 GHS09 Dgr	H331 H301 H312 H410		M=100	
▼B 015-141-00-3	ethylenediammonium *O,O*-bis(octyl) phosphorodithioate, mixed isomers	400-520-1	—	Skin Corr. 1B Acute Tox. 4 * Aquatic Acute 1 Aquatic Chronic 1	H314 H302 H400 H410	GHS05 GHS07 GHS09 Dgr	H314 H302 H410			

Indeks broj	Međunarodno kemijsko ime	EC broj	CAS broj	Razvrstavanje		Označivanje			Granične koncentracije	Napomene
				Razred opasnosti i kod(ovi) kategorije	Oznake upozorenja	Piktogrami Oznake opasnosti	Oznake upozorenja	Dodatne oznake upozorenja		
015-142-00-9	butyl (dialkyloxy(dibutoxyphosphoryloxy))titanium (trialkyloxy)titanium phosphate	401-100-0	—	Flam. Liq. 2 Eye Irrit. 2 Aquatic Chronic 2	H225 H319 H411	GHS02 GHS07 GHS09 Dgr	H225 H319 H411			T
015-143-00-4	reaction mass of 2-chloroethyl chloropropyl 2-chloroethylphosphonate, reaction mass of isomers and 2-chloroethyl chloropropyl 2-chloropropylphosphonate, reaction mass of isomers	401-740-0	—	Acute Tox. 4 *	H302	GHS07 Wng	H302			
015-144-00-X	reaction mass of pentyl methylphosphinate and 2-methylbutyl methylphosphinate	402-090-0	87025-52-3	Skin Corr. 1B	H314	GHS05 Dgr	H314			
015-145-00-5	reaction mass of copper(I) *O*,*O*-diisopropyl phosphorodithioate and copper(I) *O*-isopropyl *O*-(4-methylpent-2-yl) phosphorodithioate and copper(I) *O*,*O*-bis(4-methylpent-2-yl) phosphorodithioate	401-520-4	—	Aquatic Acute 1 Aquatic Chronic 1	H400 H410	GHS09 Wng	H410			
015-146-00-0	*S*-(tricyclo(5.2.1.$0^{2,6}$)deca-3-en-8(or 9)-yl *O*-(isopropyl or isobutyl or 2-ethylhexyl) *O*-(isopropyl or isobutyl or 2-ethylhexyl) phosphorodithioate	401-850-9	—	Aquatic Acute 1 Aquatic Chronic 1	H400 H410	GHS09 Wng	H410			
015-147-00-6	reaction mass of C_{12-14}-tert-alkylammonium diphenyl phosphorothioate and dinonyl sulphide (or disulphide)	400-930-0	—	Skin Irrit. 2 Eye Dam. 1 Skin Sens. 1 Aquatic Chronic 2	H315 H318 H317 H411	GHS05 GHS07 GHS09 Dgr	H315 H318 H317 H411			

▼B

Indeks broj	Međunarodno kemijsko ime	EC broj	CAS broj	Razvrstavanje		Označivanje			Granične koncentracije	Napomene
				Razred opasnosti i kod(ovi) kategorije	Oznake upozorenja	Piktogrami Oznake opasnosti	Oznake upozorenja	Dodatne oznake upozorenja		
015-148-00-1	2-(diphosphonomethyl)succinic acid	403-070-4	51395-42-7	Skin Corr. 1B Skin Sens. 1	H314 H317	GHS05 GHS07 Dgr	H314 H317			
015-149-00-7	reaction mass of: hexyldioctylphosphineoxide; dihexyloctylphosphineoxide; trioctylphosphineoxide	403-470-9	—	Skin Corr. 1B Aquatic Acute 1 Aquatic Chronic 1	H314 H400 H410	GHS05 GHS09 Dgr	H314 H410			
015-150-00-2	(2-(1,3-dioxolan-2-yl)ethyl)triphenylphosphonium bromide	404-940-6	86608-70-0	Acute Tox. 4 * Eye Dam. 1 STOT RE 2 * Aquatic Chronic 3	H302 H318 H373 ** H412	GHS08 GHS05 GHS07 Dgr	H302 H318 H373 ** H412			
015-151-00-8	tris(isopropyl/*tert*-butylphenyl) phosphate	405-010-2	—	Aquatic Chronic 2	H411	GHS09	H411			
015-152-00-3	dioxabenzofos (ISO); 2-methoxy-4*H*-1,3,2-benzodioxaphosphorin 2-sulphide	223-292-3	3811-49-2	Acute Tox. 3 * Acute Tox. 3 * STOT SE 1 Aquatic Chronic 2	H311 H301 H370 ** H411	GHS06 GHS08 GHS09 Dgr	H311 H301 H370 ** H411			
015-153-00-9	isazofos (ISO); *O*-(5-chloro-1-isopropyl-1,2,4-triazol-3-yl) *O*,*O*-diethyl phosphorothioate	255-863-8	42509-80-8	Acute Tox. 2 * Acute Tox. 3 * Acute Tox. 3 * STOT RE 2 * Skin Sens. 1 Aquatic Acute 1 Aquatic Chronic 1	H330 H311 H301 H373 ** H317 H400 H410	GHS06 GHS08 GHS09 Dgr	H330 H311 H301 H373 ** H317 H410			

▼B

Indeks broj	Međunarodno kemijsko ime	EC broj	CAS broj	Razvrstavanje		Označivanje			Granične koncentracije	Napomene
				Razred opasnosti i kod(ovi) kategorije	Oznake upozorenja	Piktogrami Oznake opasnosti	Oznake upozorenja	Dodatne oznake upozorenja		
▼M8										
015-154-00-4	ethephon; 2-chloroethylphosphonic acid	240-718-3	16672-87-0	Acute Tox. 3 Acute Tox. 4 Acute Tox. 4 Skin Corr. 1C Aquatic Chronic 2	H311 H332 H302 H314 H411	GHS06 GHS05 GHS09 Dgr	H311 H332 H302 H314 H411	EUH071		
▼M1										
015-155-00-X	glufosinate ammonium (ISO); ammonium 2-amino-4-(hydroxymethylphosphinyl)butyrate	278-636-5	77182-82-2	Repr. 1B Acute Tox. 4 * Acute Tox. 4 * Acute Tox. 4 * STOT RE 2 *	H360Fd H332 H312 H302 H373**	GHS08 GHS07 Dgr	H360Fd H332 H312 H302 H373**			
▼B										
015-156-00-5	methyl 3-[(dimethoxyphosphinothioyl)oxy]methacrylate; [1] methacrifos (ISO); methyl (*E*)-3-[(dimethoxyphosphinothioyl)oxy]methacrylate [2]	250-366-9 [1]-[2]	30864-28-9 [1] 62610-77-9 [2]	Acute Tox. 4 * Skin Sens. 1 Aquatic Acute 1 Aquatic Chronic 1	H302 H317 H400 H410	GHS07 GHS09 Wng	H302 H317 H410			
015-157-00-0	phosphonic acid; [1] phosphorous acid [2]	237-066-7 [1] 233-663-1 [2]	13598-36-2 [1] 10294-56-1 [2]	Acute Tox. 4 * Skin Corr. 1A	H302 H314	GHS05 GHS07 Dgr	H302 H314			
015-158-00-6	(η-cyclopentadienyl)(η-cumenyl)iron(1+)hexafluorophosphate(1-)	402-340-9	32760-80-8	Aquatic Chronic 3	H412	—	H412			
015-159-00-1	hydroxyphosphonoacetic acid	405-710-8	23783-26-8	Acute Tox. 4 * STOT RE 2 * Skin Corr. 1B Skin Sens. 1	H302 H373 ** H314 H317	GHS08 GHS05 GHS07 Dgr	H302 H373 ** H314 H317			

▼B

Indeks broj	Međunarodno kemijsko ime	EC broj	CAS broj	Razvrstavanje		Označivanje			Granične koncentracije	Napomene
				Razred opasnosti i kod(ovi) kategorije	Oznake upozorenja	Piktogrami Oznake opasnosti	Oznake upozorenja	Dodatne oznake upozorenja		
015-160-00-7	vanadyl pyrophosphate	406-260-5	58834-75-6	Eye Irrit. 2 Skin Sens. 1 Aquatic Chronic 3	H319 H317 H412	GHS07 Wng	H319 H317 H412			
015-161-00-2	divanadyl pyrophosphate	407-130-0	65232-89-5	Acute Tox. 4 * Eye Dam. 1 Skin Sens. 1 Aquatic Chronic 2	H302 H318 H317 H411	GHS05 GHS07 GHS09 Dgr	H302 H318 H317 H411			
015-162-00-8	vanadium(IV) oxide hydrogen phosphate hemihydrate, lithium, zinc, molybdenum, iron and chlorine-doped	407-350-7	—	Acute Tox. 4 * STOT RE 2 * Eye Dam. 1 Aquatic Chronic 2	H332 H373 ** H318 H411	GHS08 GHS05 GHS07 GHS09 Dgr	H332 H373 ** H318 H411			
015-163-00-3	bis(2,6-dimethoxybenzoyl)-2,4,4-trimethylpentylphosphino-xide	412-010-6	145052-34-2	Skin Sens. 1 Aquatic Acute 1 Aquatic Chronic 1	H317 H400 H410	GHS07 GHS09 Wng	H317 H410			
015-164-00-9	calcium *P*,*P*'-(1-hydroxyethylene)bis(hydrogen phosphonate)dihydrate	400-480-5	36669-85-9	Aquatic Chronic 3	H412	—	H412			
015-165-00-4	reaction mass of: thiobis(4,1-phenylene)-*S*,*S*,*S*',*S*'-tetraphenyldisulfonium bishexafluorophosphate; diphenyl(4-phenylthiophenyl)sulfonium hexafluorophosphate	404-986-7	—	Eye Dam. 1 Aquatic Acute 1 Aquatic Chronic 1	H318 H400 H410	GHS05 GHS09 Dgr	H318 H410			

Indeks broj	Međunarodno kemijsko ime	EC broj	CAS broj	Razvrstavanje		Označivanje			Granične koncentracije	Napomene
				Razred opasnosti i kod(ovi) kategorije	Oznake upozorenja	Piktogrami Oznake opasnosti	Oznake upozorenja	Dodatne oznake upozorenja		
015-166-00-X	3,9-bis(2,6-di-*tert*-butyl-4-methylphenoxy)-2,4,8,10-tetraoxa-3,9-diphosphaspiro[5.5]undecane	410-290-4	80693-00-1	Aquatic Chronic 4	H413	—	H413			
015-167-00-5	3-(hydroxyphenylphosphinyl)propanoic acid	411-200-6	14657-64-8	Eye Dam. 1	H318	GHS05 Dgr	H318			
015-168-00-0	fosthiazate (ISO); (*RS*)-*S*-*sec*-butyl-*O*-ethyl-2-oxo-1,3-thiazolidin-3-ylphosphonothioate	—	98886-44-3	Acute Tox. 3 * Acute Tox. 3 * Acute Tox. 4 * Skin Sens. 1 Aquatic Acute 1 Aquatic Chronic 1	H331 H301 H312 H317 H400 H410	GHS06 GHS09 Dgr	H331 H301 H312 H317 H410	EUH070		
015-169-00-6	tributyltetradecylphosphonium tetrafluoroborate	413-520-1	—	Acute Tox. 4 * STOT RE 2 * Skin Corr. 1B Skin Sens. 1 Aquatic Acute 1 Aquatic Chronic 1	H302 H373 ** H314 H317 H400 H410	GHS08 GHS05 GHS07 GHS09 Dgr	H302 H373 ** H314 H317 H410			
015-170-00-1	reaction mass of: di-(1-octane-*N*,*N*,*N*-trimethylammonium) octylphosphate; 1-octane-*N*,*N*,*N*-trimethylammonium di-octylphosphate; 1-octane-*N*,*N*,*N*-trimethylammonium octylphosphate	407-490-9	—	Acute Tox. 4 * Acute Tox. 4 * Skin Corr. 1B	H312 H302 H314	GHS05 GHS07 Dgr	H312 H302 H314			
015-171-00-7	*O*,*O*,*O*-tris(2(or 4)-C_{9-10}-isoalkylphenyl) phosphorothioate	406-940-1	—	Aquatic Chronic 2	H411	GHS09	H411			

▼B

Indeks broj	Međunarodno kemijsko ime	EC broj	CAS broj	Razvrstavanje		Označivanje			Granične koncentracije	Napomene
				Razred opasnosti i kod(ovi) kategorije	Oznake upozorenja	Piktogrami Oznake opasnosti	Oznake upozorenja	Dodatne oznake upozorenja		
015-172-00-2	reaction mass of: bis(isotridecylammonium)mono(di-(4-methylpent-2-yloxy)thiophosphorothionylisopropyl)phosphate; isotridecylammonium bis(di-(4-methylpent-2-yloxy)thiophosphorothionylisopropyl)phosphate	406-240-6	—	Flam. Liq. 3 Skin Corr. 1B Aquatic Chronic 2	H226 H314 H411	GHS02 GHS05 GHS09 Dgr	H226 H314 H411			
015-173-00-8	methyl [2-(1,1-dimethylethyl)-6-methoxypyrimidin-4-yl]ethylphosphonothioate	414-080-3	117291-73-3	Acute Tox. 4 * Aquatic Acute 1 Aquatic Chronic 1	H302 H400 H410	GHS07 GHS09 Wng	H302 H410			
015-174-00-3	1-chloro-*N*,*N*-diethyl-1,1-diphenyl-1-(phenylmethyl)phosphoramine	411-370-1	82857-68-9	Acute Tox. 3 * Eye Dam. 1 Aquatic Chronic 2	H301 H318 H411	GHS06 GHS05 GHS09 Dgr	H301 H318 H411			
015-175-00-9	*tert*-butyl (triphenylphosphoranylidene) acetate	412-880-7	35000-38-5	Acute Tox. 3 * STOT RE 2 * Eye Irrit. 2 Skin Sens. 1 Aquatic Chronic 2	H301 H373 ** H319 H317 H411	GHS06 GHS08 GHS09 Dgr	H301 H373 ** H319 H317 H411			
015-176-00-4	*P*,*P*,*P*',*P*'-tetrakis-(*o*-methoxyphenyl)propane-1,3-diphosphine	413-430-2	116163-96-3	Aquatic Acute 1 Aquatic Chronic 1	H400 H410	GHS09 Wng	H410			
015-177-00-X	((4-phenylbutyl)hydroxyphosphoryl)acetic acid	412-170-7	83623-61-4	STOT RE 2 * Eye Dam. 1 Skin Sens. 1	H373 ** H318 H317	GHS08 GHS05 Dgr	H373 ** H318 H317			
015-178-00-5	(*R*)-α-phenylethylammonium (-)-(1*R*, 2*S*)-(1,2-epoxypropyl)phosphonate monohydrate	418-570-8	25383-07-7	Repr. 2 Aquatic Chronic 2	H361f *** H411	GHS08 GHS09 Wng	H361f *** H411			

▼B

Indeks broj	Međunarodno kemijsko ime	EC broj	CAS broj	Razvrstavanje		Označivanje			Granične koncentracije	Napomene
				Razred opasnosti i kod(ovi) kategorije	Oznake upozorenja	Piktogrami Oznake opasnosti	Oznake upozorenja	Dodatne oznake upozorenja		
015-179-00-0	UVCB condensation product of: tetrakis-hydroxymethylphosphonium chloride, urea and distilled hydrogenated C_{16-18} tallow alkylamine	422-720-8	166242-53-1	Carc. 2 Acute Tox. 4 * STOT RE 2 * Skin Corr. 1B Skin Sens. 1 Aquatic Acute 1 Aquatic Chronic 1	H351 H302 H373 ** H314 H317 H400 H410	GHS08 GHS05 GHS07 GHS09 Dgr	H351 H302 H373 ** H314 H317 H410			
015-180-00-6	[*R*-(*R**,*S**)]-[[2-methyl-1-(1-oxopropoxy)propoxy]-(4-phenylbutyl)phosphinyl] acetic acid, (-)-cinchonidine (1:1) salt	415-820-8	137590-32-0	Eye Dam. 1 Skin Sens. 1 Aquatic Chronic 3	H318 H317 H412	GHS05 GHS07 Dgr	H318 H317 H412			
015-181-00-1	phosphine	232-260-8	7803-51-2	Flam. Gas 1 Press. Gas Acute Tox. 2 * Skin Corr. 1B Aquatic Acute 1	H220 H330 H314 H400	GHS02 GHS04 GHS06 GHS05 GHS09 Dgr	H220 H330 H314 H400			U

▼M6

015-182-00-7	tetrapropan-2-yl (dichloromethanediyl)bis(phosphonate)	430-630-5	10596-22-2	Acute Tox. 4 * Eye Irrit. 2 Skin Sens. 1	H302 H319 H317	GHS07 Wng	H302 H319 H317			

▼M1

015-183-00-2	(1-hydroxydodecylidene)diphosphonic acid	425-230-2	16610-63-2	Skin Corr. 1B Aquatic Acute 1 Aquatic Chronic 1	H314 H400 H410	GHS05 GHS09 Dgr	H314 H410			

▼B

Indeks broj	Međunarodno kemijsko ime	EC broj	CAS broj	Razvrstavanje		Označivanje			Granične koncentracije	Napomene
				Razred opasnosti i kod(ovi) kategorije	Oznake upozorenja	Piktogrami Oznake opasnosti	Oznake upozorenja	Dodatne oznake upozorenja		
015-184-00-8	Salts of glyphosate, with the exception of those specified elsewhere in this Annex	—	—	Aquatic Chronic 2	H411	GHS09	H411			A
015-186-00-9	chlorpyrifos-methyl (ISO) *O,O*-dimethyl *O*-3,5,6-trichloro-2-pyridyl phosphorothioate	227-011-5	5598-13-0	Skin Sens. 1 Aquatic Acute 1 Aquatic Chronic 1	H317 H400 H410	GHS07 GHS09 Wng	H317 H410		M = 10000	
015-187-00-4	reaction mass of: tetrasodium(((2-hydroxyethyl)imino)bis(methylene))bisphosphonate, *N*-oxide; trisodium ((tetrahydro-2-hydroxy-4*H*-1,4,2-oxazaphosphorin-4-yl)-methyl)phosphonate, *N*-oxide, *P*-oxide	417-540-1	—	Eye Dam. 1 Aquatic Chronic 2	H318 H411	GHS05 GHS09 Dgr	H318 H411			

▼M8

———————

▼B

015-189-00-5	phenyl bis(2,4,6-trimethylbenzoyl)-phosphine oxide	423-340-5	162881-26-7	Skin Sens. 1 Aquatic Chronic 4	H317 H413	GHS07 Wng	H317 H413			

▼M1

015-190-00-0	bis(2,4-dicumylphenyl) neopentyl diphosphite; 3,9-bis[2,4-bis(1-methyl-1-phenylethyl)phenoxy]-2,4,8,10-tetraoxa-3,9-diphosphaspiro[5.5]undecane	421-920-2	154862-43-8	Aquatic Chronic 4	H413	—	H413			
015-191-00-6	dodecyldiphenyl phosphate	431-760-5	27460-02-2	Skin Irrit. 2 Aquatic Chronic 3	H315 H412	GHS07 Wng	H315 H412			

▼M1

Indeks broj	Međunarodno kemijsko ime	EC broj	CAS broj	Razvrstavanje		Označivanje			Granične koncentracije	Napomene
				Razred opasnosti i kod(ovi) kategorije	Oznake upozorenja	Piktogrami Oznake opasnosti	Oznake upozorenja	Dodatne oznake upozorenja		
▼M8										
015-192-00-1	tetrakis(2,6-dimethylphenyl)-*m*-phenylene biphosphate	432-770-2	139189-30-3	Skin Sens. 1	H317	GHS07 Wng	H317			
▼M1										
015-193-00-7	triphenyl(phenylmethyl)phosphonium 1,1,2,2,3,3,4,4,4-nonafluoro-*N*-methyl-1-butanesulfonamide (1:1)	442-960-7	332350-93-3	Acute Tox. 3 * Eye Dam. 1 Aquatic Acute 1 Aquatic Chronic 1	H301 H318 H400 H410	GHS05 GHS06 GHS09 Dgr	H301 H318 H410			
015-194-00-2	tetrabutyl-phosphonium nonafluoro-butane-1-sulfonate	444-440-5	220689-12-3	Acute Tox. 4 * Aquatic Chronic 3	H302 H412	GHS07 Wng	H302 H412			
015-195-00-8	reaction mass of: potassium *o*-toluenephosphonate; potassium *m*-toluenephosphonate; potassium *p*-toluenephosphonate	433-860-4	—	Eye Irrit. 2 Skin Sens. 1 Aquatic Chronic 3	H319 H317 H412	GHS07 Wng	H319 H317 H412			
015-196-00-3	reaction mass of: dimethyl (2-(hydroxymethylcarbamoyl)ethyl)phosphonate; diethyl (2-(hydroxymethylcarbamoyl)ethyl)phosphonate; methyl ethyl (2-(hydroxymethylcarbamoyl)ethyl)phosphonate	435-960-3	—	Carc. 1B Muta. 1B Skin Sens. 1	H350 H340 H317	GHS08 GHS07 Dgr	H350 H340 H317			
015-197-00-9	bis(2,4,4-trimethylpentyl)dithiophosphonic acid	420-160-9	107667-02-7	Flam. Liq. 3 Acute Tox. 3 * Acute Tox. 4 * Skin Corr. 1B Aquatic Chronic 2	H226 H331 H302 H314 H411	GHS02 GHS06 GHS05 GHS09 Dgr	H226 H331 H302 H314 H411			
015-198-00-4	(4-phenylbutyl)phosphinic acid	420-450-5	86552-32-1	Carc. 2 Eye Dam. 1	H351 H318	GHS05 GHS08 Dgr	H351 H318			

▼B

Indeks broj	Međunarodno kemijsko ime	EC broj	CAS broj	Razvrstavanje		Označivanje			Granične koncentracije	Napomene
				Razred opasnosti i kod(ovi) kategorije	Oznake upozorenja	Piktogrami Oznake opasnosti	Oznake upozorenja	Dodatne oznake upozorenja		
▼M3										
015-199-00-X	tris[2-chloro-1-chloromethyl)ethyl] phosphate	237-159-2	13674-87-8	Carc. 2	H351	GSH08 Wng	H351			
015-200-00-3	indium phosphide	244-959-5	22398-80-7	Carc. 1B Repr. 2 STOT RE 1	H350 H361f H372 (pluća)	GHS08 Dgr	H350 H361f H372 (pluća)		STOT RE 1; H372: C ≥ 0,1 % Carc 1B; H350: C ≥ 0,01 % STOT RE 2; H373: 0,01 % ≤ C < 0,1 %	
015-201-00-9	trixylyl phosphate	246-677-8	25155-23-1	Repr. 1B	H360F	GHS08 Dgr	H360F			
015-202-00-4	tris(nonylphenyl) phosphite	247-759-6	26523-78-4	Skin Sens. 1 Aquatic Acute 1 Aquatic Chronic 1	H317 H400 H410	GHS07 GHS09 Wng	H317 H410			
015-203-00-X	diphenyl(2,4,6-trimethylbenzoyl)phosphine oxide	278-355-8	75980-60-8	Repr. 2	H361f (uzrokuje atrofiju testisa)	GHS08 Wng	H361f (uzrokuje atrofiju testisa)			
▼B										
016-001-00-4	hydrogen sulphide	231-977-3	7783-06-4	Flam. Gas 1 Press. Gas Acute Tox. 2 * Aquatic Acute 1	H220 H330 H400	GHS02 GHS04 GHS06 GHS09 Dgr	H220 H330 H400			U
016-002-00-X	barium sulphide	244-214-4	21109-95-5	Acute Tox. 4 * Acute Tox. 4 * Aquatic Acute 1	H332 H302 H400	GHS07 GHS09 Wng	H332 H302 H400	EUH031		

▼B

Indeks broj	Međunarodno kemijsko ime	EC broj	CAS broj	Razvrstavanje		Označivanje			Granične koncentracije	Napomene
				Razred opasnosti i kod(ovi) kategorije	Oznake upozorenja	Piktogrami Oznake opasnosti	Oznake upozorenja	Dodatne oznake upozorenja		
016-003-00-5	barium polysulphides	256-814-3	50864-67-0	Eye Irrit. 2 STOT SE 3 Skin Irrit. 2 Aquatic Acute 1	H319 H335 H315 H400	GHS07 GHS09 Wng	H319 H335 H315 H400	EUH031		
016-004-00-0	calcium sulphide	243-873-5	20548-54-3	Eye Irrit. 2 STOT SE 3 Skin Irrit. 2 Aquatic Acute 1	H319 H335 H315 H400	GHS07 GHS09 Wng	H319 H335 H315 H400	EUH031		
016-005-00-6	calcium polysulphides	215-709-2	1344-81-6	Eye Irrit. 2 STOT SE 3 Skin Irrit. 2 Aquatic Acute 1	H319 H335 H315 H400	GHS07 GHS09 Wng	H319 H335 H315 H400	EUH031		
016-006-00-1	dipotassium sulphide; potassium sulphide	215-197-0	1312-73-8	Skin Corr. 1B Aquatic Acute 1	H314 H400	GHS05 GHS09 Dgr	H314 H400	EUH031		
016-007-00-7	potassium polysulphides	253-390-1	37199-66-9	Skin Corr. 1B Aquatic Acute 1	H314 H400	GHS05 GHS09 Dgr	H314 H400	EUH031		
016-008-00-2	ammonium polysulphides	232-989-1	9080-17-5	Skin Corr. 1B Aquatic Acute 1	H314 H400	GHS05 GHS09 Dgr	H314 H400	EUH031	EUH031: C ≥ 1 %	

▼B

Indeks broj	Međunarodno kemijsko ime	EC broj	CAS broj	Razvrstavanje		Označivanje			Granične koncentracije	Napomene
				Razred opasnosti i kod(ovi) kategorije	Oznake upozorenja	Piktogrami Oznake opasnosti	Oznake upozorenja	Dodatne oznake upozorenja		
▼M1										
016-009-00-8	disodium sulfide; sodium sulfide	215-211-5	1313-82-2	Acute Tox. 3 * Acute Tox. 4 * Skin Corr. 1B Aquatic Acute 1	H311 H302 H314 H400	GHS06 GHS05 GHS09 Dgr	H311 H302 H314 H400			
▼B										
016-010-00-3	sodium polysulphides	215-686-9	1344-08-7	Acute Tox. 3 * Skin Corr. 1B Aquatic Acute 1	H301 H314 H400	GHS06 GHS05 GHS09 Dgr	H301 H314 H400	EUH031		
016-011-00-9	sulphur dioxide	231-195-2	7446-09-5	Press. Gas Acute Tox. 3 * Skin Corr. 1B	H331 H314	GHS04 GHS06 GHS05 Dgr	H331 H314		*	U5
016-012-00-4	disulphur dichloride; sulfur monochloride	233-036-2	10025-67-9	Acute Tox. 3 * Acute Tox. 4 * Skin Corr. 1A Aquatic Acute 1	H301 H332 H314 H400	GHS06 GHS05 GHS09 Dgr	H301 H332 H314 H400	EUH014 EUH029	STOT SE 3; H335: C ≥ 1 %	
016-013-00-X	sulphur dichloride	234-129-0	10545-99-0	Skin Corr. 1B STOT SE 3 Aquatic Acute 1	H314 H335 H400	GHS05 GHS07 GHS09 Dgr	H314 H335 H400	EUH014	STOT SE 3; H335: C ≥ 5 %	

▼B

Indeks broj	Međunarodno kemijsko ime	EC broj	CAS broj	Razvrstavanje		Označivanje			Granične koncentracije	Napomene
				Razred opasnosti i kod(ovi) kategorije	Oznake upozorenja	Piktogrami Oznake opasnosti	Oznake upozorenja	Dodatne oznake upozorenja		
016-014-00-5	sulphur tetrachloride	—	13451-08-6	Skin Corr. 1B Aquatic Acute 1	H314 H400	GHS05 GHS09 Dgr	H314 H400	EUH014	STOT SE 3; H335: C ≥ 5 %	
016-015-00-0	thionyl dichloride; thionyl chloride	231-748-8	7719-09-7	Acute Tox. 4 * Acute Tox. 4 * Skin Corr. 1A	H332 H302 H314	GHS05 GHS07 Dgr	H332 H302 H314	EUH014 EUH029	STOT SE 3; H335: C ≥ 1 %	
016-016-00-6	sulphuryl chloride	232-245-6	7791-25-5	Skin Corr. 1B STOT SE 3	H314 H335	GHS05 GHS07 Dgr	H314 H335	EUH014		
016-017-00-1	chlorosulphonic acid	232-234-6	7790-94-5	Skin Corr. 1A STOT SE 3	H314 H335	GHS05 GHS07 Dgr	H314 H335	EUH014		
016-018-00-7	fluorosulphonic acid	232-149-4	7789-21-1	Acute Tox. 4 * Skin Corr. 1A	H332 H314	GHS05 GHS07 Dgr	H332 H314			
016-019-00-2	oleum ... % SO_3	—	—	Skin Corr. 1A STOT SE 3	H314 H335	GHS05 GHS07 Dgr	H314 H335	EUH014		B
016-020-00-8	sulphuric acid ... %	231-639-5	7664-93-9	Skin Corr. 1A	H314	GHS05 Dgr	H314		Skin Corr. 1A; H314: C ≥ 15 % Skin Irrit. 2; H315: 5 % ≤ C < 15 % Eye Irrit. 2; H319: 5 % ≤ C < 15 %	B

▼B

Indeks broj	Međunarodno kemijsko ime	EC broj	CAS broj	Razvrstavanje		Označivanje			Granične koncentracije	Napomene
				Razred opasnosti i kod(ovi) kategorije	Oznake upozorenja	Piktogrami Oznake opasnosti	Oznake upozorenja	Dodatne oznake upozorenja		
016-021-00-3	methanethiol; methyl mercaptan	200-822-1	74-93-1	Flam. Gas. 1 Press. Gas Acute Tox. 3 * Aquatic Acute 1 Aquatic Chronic 1	H220 H331 H400 H410	GHS02 GHS04 GHS06 GHS09 Dgr	H220 H331 H410			U
016-022-00-9	ethanethiol; ethyl mercaptan	200-837-3	75-08-1	Flam. Liq. 2 Acute Tox. 4 * Aquatic Acute 1 Aquatic Chronic 1	H225 H332 H400 H410	GHS02 GHS07 GHS09 Dgr	H225 H332 H410			
016-023-00-4	dimethyl sulphate	201-058-1	77-78-1	Carc. 1B Muta. 2 Acute Tox. 2 * Acute Tox. 3 * Skin Corr. 1B Skin Sens. 1	H350 H341 H330 H301 H314 H317	GHS06 GHS08 GHS05 Dgr	H350 H341 H330 H301 H314 H317		Carc. 1B; H350: C ≥ 0,01 % Muta. 2; H341: C ≥ 0,01 % STOT SE 3; H335: C ≥ 5 %	
016-024-00-X	dimexano(ISO); bis(methoxythiocarbonyl) disulphide	215-993-8	1468-37-7	Acute Tox. 4 * Aquatic Acute 1 Aquatic Chronic 1	H302 H400 H410	GHS07 GHS09 Wng	H302 H410			
016-025-00-5	disul (ISO); 2-(2,4-dichlorophenoxy)ethyl hydrogensulphate; 2,4-DES	205-259-5	149-26-8	Acute Tox. 4 * Skin Irrit. 2 Eye Dam. 1	H302 H315 H318	GHS05 GHS07 Dgr	H302 H315 H318			
016-026-00-0	sulphamidic acid; sulphamic acid; sulfamic acid	226-218-8	5329-14-6	Eye Irrit. 2 Skin Irrit. 2 Aquatic Chronic 3	H319 H315 H412	GHS07 Wng	H319 H315 H412			

▼B

Indeks broj	Međunarodno kemijsko ime	EC broj	CAS broj	Razvrstavanje		Označivanje			Granične koncentracije	Napomene
				Razred opasnosti i kod(ovi) kategorije	Oznake upozorenja	Piktogrami Oznake opasnosti	Oznake upozorenja	Dodatne oznake upozorenja		
016-027-00-6	diethyl sulphate	200-589-6	64-67-5	Carc. 1B Muta. 1B Acute Tox. 4 * Acute Tox. 4 * Acute Tox. 4 * Skin Corr. 1B	H350 H340 H332 H312 H302 H314	GHS05 GHS08 GHS07 Dgr	H350 H340 H332 H312 H302 H314			
016-028-00-1	sodium dithionite; sodium hydrosulphite	231-890-0	7775-14-6	Self-heat. 1 Acute Tox. 4 *	H251 H302	GHS02 GHS07 Dgr	H251 H302	EUH031		
016-029-00-7	*p*-toluenesulphonic acid, containing more than 5 % H_2SO_4	—	—	Skin Corr. 1B	H314	GHS05 Dgr	H314		Skin Corr. 1B; H314: C ≥ 25 % Skin Irrit. 2; H315: 10 % ≤ C < 25 % Eye Irrit. 2; H319: 10 % ≤ C < 25 %	
016-030-00-2	*p*-toluenesulphonic acid (containing a maximum of 5 % H_2SO_4)	203-180-0	104-15-4	Eye Irrit. 2 STOT SE 3 Skin Irrit. 2	H319 H335 H315	GHS07 Wng	H319 H335 H315		STOT SE 3; H335: C ≥ 20 %	
016-031-00-8	tetrahydrothiophene-1,1-dioxide; sulpholane	204-783-1	126-33-0	Acute Tox. 4 *	H302	GHS07 Wng	H302			
016-032-00-3	1,3-propanesultone; 1,2-oxathiolane 2,2-dioxide	214-317-9	1120-71-4	Carc. 1B Acute Tox. 4 * Acute Tox. 4 *	H350 H312 H302	GHS08 GHS07 Dgr	H350 H312 H302		Carc. 1B; H350: C ≥ 0,01 %	
016-033-00-9	dimethylsulfamoylchloride	236-412-4	13360-57-1	Carc. 1B Acute Tox. 2 * Acute Tox. 4 * Acute Tox. 4 * Skin Corr. 1B	H350 H330 H312 H302 H314	GHS06 GHS05 GHS08 Dgr	H350 H330 H312 H302 H314			

Indeks broj	Međunarodno kemijsko ime	EC broj	CAS broj	Razvrstavanje		Označivanje			Granične koncentracije	Napomene
				Razred opasnosti i kod(ovi) kategorije	Oznake upozorenja	Piktogrami Oznake opasnosti	Oznake upozorenja	Dodatne oznake upozorenja		
016-034-00-4	tetrasodium 3,3'-(piperazine-1,4-diylbis((6-chloro-1,3,5-triazine-2,4-diyl)imino(2-acetamido)-4,1-phenyleneazo))bis(naphthalene-1,5-disulphonate)	400-010-9	81898-60-4	Skin Sens. 1	H317	GHS07 Wng	H317			
016-035-00-X	pentasodium 5-anilino-3-(4-(4-(6-chloro-4-(3-sulphonatoanilino)-1,3,5-triazin-2-ylamino)-2,5-dimethylphenylazo)-2,5-disulphonatophenylazo)-4-hydroxynaphthalene-2,7-disulphonate	400-120-7	—	Eye Irrit. 2	H319	GHS07 Wng	H319			
016-036-00-5	tetrasodium 5-(4,6-dichloro-5-cyanopyrimidin-2-ylamino)-4-hydroxy-2,3-azodinaphthalene-1,2,5,7-disulphonate	400-130-1	—	Resp. Sens. 1 Aquatic Chronic 2	H334 H411	GHS08 GHS09 Dgr	H334 H411			
016-037-00-0	disodium 1-amino-4-(4-benzenesulphonamido-3-sulphonatoanilino)anthraquinone-2-sulphonate	400-350-8	85153-93-1	Eye Dam. 1 Aquatic Chronic 3	H318 H412	GHS05 Dgr	H318 H412			
016-038-00-6	disodium 6-((4-chloro-6-(*N*-methyl)-2-toluidino)-1,3,5-triazin-2-ylamino)-1-hydroxy-2-(4-methoxy-2-sulphonatophenylazo)naphthalene-3-sulphonate	400-380-1	86393-35-3	Skin Sens. 1	H317	GHS07 Wng	H317			
016-039-00-1	tetrasodium 2-(6-chloro-4-(4-(2,5-dimethyl-4-(2,5-disulphonatophenylazo)phenylazo)-3-ureidoanilino)-1,3,5-triazin-2-ylamino)benzene-1,4-disulphonate	400-430-2	—	Skin Sens. 1	H317	GHS07 Wng	H317			

Indeks broj	Međunarodno kemijsko ime	EC broj	CAS broj	Razvrstavanje		Označivanje			Granične koncentracije	Napomene
				Razred opasnosti i kod(ovi) kategorije	Oznake upozorenja	Piktogrami Oznake opasnosti	Oznake upozorenja	Dodatne oznake upozorenja		
016-040-00-7	reaction mass of disodium 6-(2,4-dihydroxyphenylazo)-3-(4-(4-(2,4-dihydroxyphenylazo)anilino)-3-sulphonatophenylazo)-4-hydroxynaphthalene-2-sulphonate and disodium 6-(2,4-diaminophenylazo)-3-(4-(4-(2,4-diaminophenylazo)anilino)-3-sulphonatophenylazo)-4-hydroxynaphthalene-2-sulphonate and trisodium 6-(2,4-dihydroxyphenylazo)-3-(4-(4-(7-(2,4-dihydroxyphenylazo)-1-hydroxy-3-sulphonato-2-naphthylazo)anilino)-3-sulphonatophenylazo)-4-hydroxynaphthalene-2-sulphonate	400-570-4	—	Eye Irrit. 2	H319	GHS07 Wng	H319			
016-041-00-2	calcium 2,5-dichloro-4-(4-((5-chloro-4-methyl-2-sulphonatophenyl)azo)-5-hydroxy-3-methylpyrazol-1-yl)benzenesulphonate	400-710-4	—	Acute Tox. 4 *	H332	GHS07 Wng	H332			
016-042-00-8	tetrasodium 5-benzamido-3-(5-(4-fluoro-6-(1-sulphonato-2-naphthylamino)-1,3,5-triazin-2-ylamino)-2-sulphonatophenylazo)-4-hydroxynaphthalene-2,7-disulphonate	400-790-0	85665-97-0	Eye Irrit. 2 Skin Irrit. 2 Skin Sens. 1	H319 H315 H317	GHS07 Wng	H319 H315 H317			
016-043-00-3	dilithium 6-acetamido-4-hydroxy-3-(4-((2-sulphonatooxy)ethylsulphonyl)phenylazo)naphthalene-2-sulphonate	401-010-1	—	Skin Sens. 1	H317	GHS07 Wng	H317			
016-044-00-9	disodium *S,S*-hexane-1,6-diyl-di(thiosulphate) dihydrate	401-320-7	—	Skin Sens. 1 Aquatic Chronic 3	H317 H412	GHS07 Wng	H317 H412			

▼B

Indeks broj	Međunarodno kemijsko ime	EC broj	CAS broj	Razvrstavanje		Označivanje			Granične koncentracije	Napomene
				Razred opasnosti i kod(ovi) kategorije	Oznake upozorenja	Piktogrami Oznake opasnosti	Oznake upozorenja	Dodatne oznake upozorenja		
016-045-00-4	lithium sodium hydrogen 4-amino-6-(5-(5-chloro-2,6-difluoropyrimidin-4-ylamino)-2-sulphonatophenylazo)-5-hydroxy-3-(4-(2-(sulphonatooxy)ethylsulphonyl)phenylazo)naphthalene-2,7-disulphonate	401-560-2	108624-00-6	Skin Sens. 1	H317	GHS07 Wng	H317			
016-046-00-X	sodium hydrogensulphate	231-665-7	7681-38-1	Eye Dam. 1	H318	GHS05 Dgr	H318			
016-047-00-5	hexasodium 7-(4-(4-(4-(2,5-disulphonatoanilino)-6-fluoro-1,3,5-triazin-2-ylamino)-2-methylphenylazo)-7-sulphonatonaphthylazo)naphthalene-1,3,5-trisulphonate	401-650-1	85665-96-9	Skin Sens. 1	H317	GHS07 Wng	H317			
016-048-00-0	sodium 3,5-dichloro-2-(5-cyano-2,6-bis(3-hydroxypropylamino)-4-methylpyridin-3-ylazo)benzenesulphonate	401-870-8	—	Eye Dam. 1 Aquatic Chronic 3	H318 H412	GHS05 Dgr	H318 H412			
016-049-00-6	calcium octadecylxylenesulphonate	402-040-8	—	Skin Corr. 1B Aquatic Chronic 2	H314 H411	GHS05 GHS09 Dgr	H314 H411			
016-050-00-1	potassium sodium 5-(4-chloro-6-(*N*-(4-(4-chloro-6-(5-hydroxy-2,7-disulphonato-6-(2-sulphonatophenylazo)-4-naphthylamino)-1,3,5-triazin-2-ylamino) phenyl-*N*-methyl)amino)-1,3,5-triazin-2-ylamino)-4-hydroxy-3-(2-sulphonatophenylazo)naphthalene-2,7-disulphonat	402-150-6	—	Eye Irrit. 2 Skin Sens. 1	H319 H317	GHS07 Wng	H319 H317			

▼B

Indeks broj	Međunarodno kemijsko ime	EC broj	CAS broj	Razvrstavanje		Označivanje			Granične koncentracije	Napomene
				Razred opasnosti i kod(ovi) kategorije	Oznake upozorenja	Piktogrami Oznake opasnosti	Oznake upozorenja	Dodatne oznake upozorenja		
016-051-00-7	trisodium 7-(4-(6-fluoro-4-(2-(2-vinylsulphonylethoxy)ethylamino)-1,3,5-triazin-2-ylamino)-2-ureidophenylazo)naphthalene-1,3,6- trisulphonate	402-170-5	106359-91-5	Skin Sens. 1	H317	GHS07 Wng	H317			
016-052-00-2	benzyltributylammonium 4-hydroxynaphthalene-1-sulphonate	402-240-5	102561-46-6	Acute Tox. 4 * Aquatic Chronic 2	H332 H411	GHS07 GHS09 Wng	H332 H411			
016-053-00-8	(C_{16} or C_{18}-n-alkyl)(C_{16} or C_{18}-n-alkyl)ammonium 2-((C_{16} or C_{18}-n-alkyl)(C_{16} or C_{18}-n-alkyl)carbamoyl)benzenesulphonate	402-460-1	—	Skin Irrit. 2 Skin Sens. 1 Aquatic Chronic 4	H315 H317 H413	GHS07 Wng	H315 H317 H413			
016-054-00-3	sodium 4-(2,4,4-trimethylpentyl-carbonyloxy)benzenesulfonate	400-030-8	—	Acute Tox. 3 * STOT RE 1 Acute Tox. 4 * Eye Irrit. 2 STOT SE 3 Skin Sens. 1	H331 H372 ** H302 H319 H335 H317	GHS06 GHS08 Dgr	H331 H372 ** H302 H319 H335 H317			
016-055-00-9	tetrasodium 4-amino-3,6-bis(5-(6-chloro-4-(2-hydroxyethylamino)-1,3,5-triazin-2-ylamino)-2-sulfonatophenylazo)-5-hydroxy-naphthalene-2,7-sulfonate (containing > 35 % sodium chloride and sodium acetate)	400-510-7	—	Eye Dam. 1 Skin Sens. 1	H318 H317	GHS05 GHS07 Dgr	H318 H317			
016-056-00-4	potassium hydrogensulphate	231-594-1	7646-93-7	Skin Corr. 1B STOT SE 3	H314 H335	GHS05 GHS07 Dgr	H314 H335			
016-057-00-X	styrene-4-sulfonyl chloride	404-770-2	2633-67-2	Skin Irrit. 2 Eye Dam. 1 Skin Sens. 1	H315 H318 H317	GHS05 GHS07 Dgr	H315 H318 H317			

▼B

Indeks broj	Međunarodno kemijsko ime	EC broj	CAS broj	Razvrstavanje		Označivanje			Granične koncentracije	Napomene
				Razred opasnosti i kod(ovi) kategorije	Oznake upozorenja	Piktogrami Oznake opasnosti	Oznake upozorenja	Dodatne oznake upozorenja		
016-058-00-5	thionyl chloride, reaction products with 1,3,4-thiadiazol-2,5-dithiol, *tert*-nonanethiol and C_{12-14}-*tert*-alkylamine	404-820-3	—	Skin Irrit. 2 Skin Sens. 1 Aquatic Chronic 3	H315 H317 H412	GHS07 Wng	H315 H317 H412			
016-059-00-0	*N*,*N*,*N*',*N*'-tetramethyldithio-bis(ethylene)diamine dihydrochloride	405-300-9	17339-60-5	Acute Tox. 4 * Eye Irrit. 2 Skin Sens. 1 Aquatic Acute 1 Aquatic Chronic 1	H302 H319 H317 H400 H410	GHS07 GHS09 Wng	H302 H319 H317 H410			
016-060-00-6	diammonium peroxodisulphate; ammonium persulphate	231-786-5	7727-54-0	Ox. Sol. 3 Acute Tox. 4 * Eye Irrit. 2 STOT SE 3 Skin Irrit. 2 Resp. Sens. 1 Skin Sens. 1	H272 H302 H319 H335 H315 H334 H317	GHS03 GHS08 GHS07 Dgr	H272 H302 H319 H335 H315 H334 H317			
016-061-00-1	dipotassium peroxodisulphate; potassium persulphate	231-781-8	7727-21-1	Ox. Sol. 3 Acute Tox. 4 * Eye Irrit. 2 STOT SE 3 Skin Irrit. 2 Resp. Sens. 1 Skin Sens. 1	H272 H302 H319 H335 H315 H334 H317	GHS03 GHS08 GHS07 Dgr	H272 H302 H319 H335 H315 H334 H317			
016-062-00-7	bensultap (ISO); 1,3-bis(phenylsulfonylthio)-2-(*N*,*N*-dimethylamino)propane	—	17606-31-4	Acute Tox. 4 * Aquatic Acute 1 Aquatic Chronic 1	H302 H400 H410	GHS07 GHS09 Wng	H302 H410			
016-063-00-2	sodium metabisulphite	231-673-0	7681-57-4	Acute Tox. 4 * Eye Dam. 1	H302 H318	GHS05 GHS07 Dgr	H302 H318	EUH031		

▼B

Indeks broj	Međunarodno kemijsko ime	EC broj	CAS broj	Razvrstavanje		Označivanje			Granične koncentracije	Napomene
				Razred opasnosti i kod(ovi) kategorije	Oznake upozorenja	Piktogrami Oznake opasnosti	Oznake upozorenja	Dodatne oznake upozorenja		
016-064-00-8	sodium hydrogensulphite . . . %; sodium bisulphite . . . %	231-548-0	7631-90-5	Acute Tox. 4 *	H302	GHS07 Wng	H302	EUH031		B
016-065-00-3	sodium 1-amino-4-[2-methyl-5-(4-methylphenylsulfonylamino)phenylamino]anthraquinone-2-sulfonate	400-100-8	84057-97-6	Aquatic Chronic 2	H411	GHS09	H411			
016-066-00-9	tetrasodium [5-((4-amino-6-chloro-1,3,5-triazin-2-yl)amino)-2-((2-hydroxy-3,5-disulfonatophenylazo)-2- sulfonatobenzylidenehydrazino)benzoate]copper(II)	404-070-7	116912-62-0	Aquatic Chronic 3	H412	—	H412			
016-067-00-4	(4-methylphenyl)mesitylene sulfonate	407-530-5	67811-06-7	Aquatic Chronic 4	H413	—	H413			
016-068-00-X	sodium 3,5-bis(tetradecyloxycarbonyl)benzenesulfinate	407-720-8	155160-86-4	Skin Sens. 1 Aquatic Chronic 2	H317 H411	GHS07 GHS09 Wng	H317 H411			
016-069-00-5	3,5-bis-(tetradecyloxycarbonyl)benzenesulfinic acid	407-990-7	141915-64-2	Skin Sens. 1 Aquatic Chronic 2	H317 H411	GHS07 GHS09 Wng	H317 H411			
016-070-00-0	4-benzyloxy-4'-(2,3-epoxy-2-methylprop-1-yloxy)diphenylsulfone	408-220-2	—	Aquatic Chronic 4	H413	—	H413			
016-071-00-6	trisodium 3-amino-6,13-dichloro-10-((3-((4-chloro-6-(2-sulfophenylamino)-1,3,5-triazin-2-yl)amino)propyl) amino)-4,11-triphenoxydioxazinedisulfonate	410-130-3	136248-03-8	Skin Sens. 1	H317	GHS07 Wng	H317			
016-072-00-1	3-amino-4-hydroxy-*N*-(2-methoxyethyl)-benzenesulfonamide	411-520-6	112195-27-4	Eye Dam. 1 Skin Sens. 1 Aquatic Chronic 2	H318 H317 H411	GHS05 GHS07 GHS09 Dgr	H318 H317 H411			

Indeks broj	Međunarodno kemijsko ime	EC broj	CAS broj	Razvrstavanje		Označivanje			Granične koncentracije	Napomene
				Razred opasnosti i kod(ovi) kategorije	Oznake upozorenja	Piktogrami Oznake opasnosti	Oznake upozorenja	Dodatne oznake upozorenja		
016-073-00-7	tetrakis(phenylmethyl)thioperoxydi(carbothioamide)	404-310-0	10591-85-2	Aquatic Chronic 4	H413	—	H413			
016-074-00-2	6-fluoro-2-methyl-3-(4-methylthiobenzyl)indene	405-410-7	—	Skin Irrit. 2 Eye Dam. 1 Skin Sens. 1 Aquatic Chronic 2	H315 H318 H317 H411	GHS05 GHS07 GHS09 Dgr	H315 H318 H317 H411			
016-075-00-8	2,2'-diallyl-4,4'-sulfonyldiphenol	411-570-9	41481-66-7	Skin Sens. 1 Aquatic Chronic 2	H317 H411	GHS07 GHS09 Wng	H317 H411			
016-076-00-3	2,3-bis((2-mercaptoethyl)thio)-1-propanethiol	411-290-7	131538-00-6	Acute Tox. 4 * STOT RE 2 * Aquatic Acute 1 Aquatic Chronic 1	H302 H373 ** H400 H410	GHS08 GHS07 GHS09 Wng	H302 H373 ** H410			
016-077-00-9	2-chloro-*p*-toluenesulfochloride	412-890-1	42413-03-6	Skin Corr. 1B Skin Sens. 1 Aquatic Chronic 3	H314 H317 H412	GHS05 GHS07 Dgr	H314 H317 H412			
016-078-00-4	4-methyl-*N*,*N*-bis(2-(((4-methylphenyl)sulfonyl)amino)ethyl)benzenesulfonamide	413-300-5	56187-04-3	Aquatic Chronic 4	H413	—				
016-079-00-X	*N*,*N*-bis(2-(*p*-toluenesulfonyloxy)ethyl)-*p*-toluenesulfonamide	412-920-3	16695-22-0	Skin Sens. 1 Aquatic Chronic 4	H317 H413	GHS07 Wng	H317 H413			
016-080-00-5	sodium 2-anilino-5-(2-nitro-4-(*N*-phenylsulfamoyl))anilinobenzenesulfonate	412-320-1	31361-99-6	Eye Dam. 1 Aquatic Chronic 3	H318 H412	GHS05 Dgr	H318 H412			
016-081-00-0	hexahydrocyclopenta[*c*]pyrrole-1-(1*H*)-ammonium *N*-ethoxycarbonyl-*N*-(*p*-tolylsulfonyl)azanide	418-350-1	—	Muta. 2 Acute Tox. 4 * Eye Irrit. 2 Skin Sens. 1 Aquatic Chronic 2	H341 H302 H319 H317 H411	GHS08 GHS07 GHS09 Wng	H341 H302 H319 H317 H411			

▼B

Indeks broj	Međunarodno kemijsko ime	EC broj	CAS broj	Razvrstavanje		Označivanje			Granične koncentracije	Napomene
				Razred opasnosti i kod(ovi) kategorije	Oznake upozorenja	Piktogrami Oznake opasnosti	Oznake upozorenja	Dodatne oznake upozorenja		
016-082-00-6	ethoxysulfuron (ISO); 1-(4,6-dimethoxypyrimidin-2-yl)-3-(2-ethoxyphenoxysulfonyl)urea	—	126801-58-9	Aquatic Acute 1 Aquatic Chronic 1	H400 H410	GHS09 Wng	H410			
016-083-00-1	acibenzolar-*S*-methyl; benzo[1,2,3]thiadiazole-7-carbothioic acid *S*-methyl ester	420-050-0	135158-54-2	Eye Irrit. 2 STOT SE 3 Skin Irrit. 2 Skin Sens. 1 Aquatic Acute 1 Aquatic Chronic 1	H319 H335 H315 H317 H400 H410	GHS07 GHS09 Wng	H319 H335 H315 H317 H410			
▼M1 016-084-00-7	prosulfuron (ISO); 1-(4-methoxy-6-methyl-1,3,5-triazin-2-yl)-3-[2-(3,3,3-trifluoropropyl)phenylsulfonyl]urea	—	94125-34-5	Acute Tox. 4 * Aquatic Acute 1 Aquatic Chronic 1	H302 H400 H410	GHS07 GHS09 Wng	H302 H410		M=100	
▼B 016-085-00-2	flazasulfuron (ISO); 1-(4,6-dimethoxypyrimidin-2-yl)-3-(3-trifluoromethyl-2-pyridylsulfonyl)urea	—	104040-78-0	Aquatic Acute 1 Aquatic Chronic 1	H400 H410	GHS09 Wng	H410			
016-086-00-8	tetrasodium 10-amino-6,13-dichloro-3-(3-(4-(2,5-disulfonatoanilino)-6-fluoro-1,3,5-triazin-2-ylamino)prop-3-ylamino)-5,12-dioxa-7,14-diazapentacene-4,11-disulfonate	402-590-9	109125-56-6	Eye Dam. 1	H318	GHS05 Dgr	H318			

▼B

Indeks broj	Međunarodno kemijsko ime	EC broj	CAS broj	Razvrstavanje		Označivanje			Granične koncentracije	Napomene
				Razred opasnosti i kod(ovi) kategorije	Oznake upozorenja	Piktogrami Oznake opasnosti	Oznake upozorenja	Dodatne oznake upozorenja		

016-087-00-3	reaction mass of: thiobis(4,1-phenylene)-*S*,*S*,*S*',*S*'-tetraphenyl-disulfonium bishexafluorophosphate;
	diphenyl(4-phenylthiophenyl)sulfonium hexafluorophosphate;
	propylene carbonate
		403-490-8	104558-95-4	Eye Irrit. 2
				Skin Sens. 1
				Aquatic Acute 1
				Aquatic Chronic 1
					H319
					H317
					H400
					H410
						GHS07
						GHS09
						Wng
							H319
							H317
							H410			

016-088-00-9	4-(bis(4-(diethylamino)phenyl)methyl)benzene-1,2-dimethanesulfonic acid	407-280-7	71297-11-5	Aquatic Chronic 3	H412	—	H412			
016-089-00-4	reaction mass of esters of 5,5',6,6',7,7'-hexahydroxy-3,3,3',3'-tetramethyl-1,1'-spirobiindan and 2-diazo-1,2-dihydro-1-oxo-5-sulfonaphthalene	413-840-1	—	Self-react. C **** Aquatic Chronic 4	H242 H413	GHS02 Dgr	H242 H413			
016-090-00-X	4-methyl-*N*-(methylsulfonyl)benzenesulfonamide	415-040-8	14653-91-9	Acute Tox. 4 * STOT SE 3 Eye Dam. 1	H302 H335 H318	GHS05 GHS07 Dgr	H302 H335 H318			
016-091-00-5	C_{12-14}-*tert*-alkyl ammonium 1-amino-9,10-dihydro-9,10-dioxo-4-(2,4,6-trimethylanilino)-anthracen-2-sulfonate	414-110-5	—	Eye Dam. 1 Aquatic Acute 1 Aquatic Chronic 1	H318 H400 H410	GHS05 GHS09 Dgr	H318 H410			
▼M6 016-092-00-0	reaction mass of: 4,7-bis(mercaptomethyl)-3,6,9-trithia-1,11-undecanedithiol; 4,8-bis(mercaptomethyl)-3,6,9-trithia-1,11-undecanedithiol; 5,7-bis(mercaptomethyl)-3,6,9-trithia-1,11-undecanedithiol	427-050-1	—	Repr. 2 Skin Irrit. 2 Skin Sens. 1 Aquatic Acute 1 Aquatic Chronic 1	H361f H315 H317 H400 H410	GHS08 GHS07 GHS09 Wng	H361f H315 H317 H410			

▼B

Indeks broj	Međunarodno kemijsko ime	EC broj	CAS broj	Razvrstavanje		Označivanje			Granične koncentracije	Napomene
				Razred opasnosti i kod(ovi) kategorije	Oznake upozorenja	Piktogrami Oznake opasnosti	Oznake upozorenja	Dodatne oznake upozorenja		
016-093-00-6	reaction mass of: 4-(7-hydroxy-2,4,4-trimethyl-2-chromanyl)resorcinol-4-yl-tris(6-diazo-5,6-dihydro-5-oxonaphthalen-1-sulfonate); 4-(7-hydroxy-2,4,4-trimethyl-2-chromanyl)resorcinolbis(6-diazo-5,6-dihydro-5-oxonaphthalen-1-sulfonate) (2:1)	414-770-4	140698-96-0	Self-react. C **** Carc. 2	H242 H351	GHS02 GHS08 Dgr	H242 H351			
▼M1 016-094-00-1	sulfur	231-722-6	7704-34-9	Skin Irrit. 2	H315	GHS07 Wng	H315			
▼B 016-095-00-7	reaction mass of: reaction product of 4,4'-methylenebis[2-(4-hydroxybenzyl)-3,6-dimethylphenol] and 6-diazo-5,6-dihydro-5-oxo-naphthalenesulfonate (1:2); Reaction product of 4,4'-methylenebis[2-(4-hydroxybenzyl)-3,6-dimethylphenol] and 6-diazo-5,6-dihydro-5-oxo-naphthalenesulfonate (1:3)	417-980-4	—	Self-react. C **** Carc. 2	H242 H351	GHS02 GHS08 Dgr	H242 H351			
016-096-00-2	thifensulfuron-methyl (ISO); methyl 3-(4-methoxy-6-methyl-1,3,5-triazin-2-ylcarbamoylsulfamoyl)thiophene-2-carboxylate	—	79277-27-3	Aquatic Acute 1 Aquatic Chronic 1	H400 H410	GHS09 Wng	H410			

▼M1

Indeks broj	Međunarodno kemijsko ime	EC broj	CAS broj	Razvrstavanje		Označivanje			Granične koncentracije	Napomene
				Razred opasnosti i kod(ovi) kategorije	Oznake upozorenja	Piktogrami Oznake opasnosti	Oznake upozorenja	Dodatne oznake upozorenja		
016-097-00-8	1-amino-2-methyl-2-propanethiol hydrochloride	434-480-1	32047-53-3	Acute Tox. 4 * Skin Corr. 1B Skin Sens. 1 Aquatic Chronic 3	H302 H314 H317 H412	GHS05 GHS07 Dgr	H302 H314 H317 H412			

▼M6

017-001-00-7	chlorine	231-959-5	7782-50-5	Ox. Gas 1 Press. Gas Acute Tox. 3 * Eye Irrit. 2 STOT SE 3 Skin Irrit. 2 Aquatic Acute 1	H270 H331 H319 H335 H315 H400	GHS03 GHS04 GHS06 GHS09 Dgr	H270 H331 H319 H335 H315 H400		M = 100	U

▼B

017-002-00-2	hydrogen chloride	231-595-7	7647-01-0	Press. Gas Acute Tox. 3 * Skin Corr. 1A	H331 H314	GHS04 GHS06 GHS05 Dgr	H331 H314			U5
017-002-01-X	hydrochloric acid ... %	231-595-7	—	Skin Corr. 1B STOT SE 3	H314 H335	GHS05 GHS07 Dgr	H314 H335		Skin Corr. 1B; H314: C ≥ 25 % Skin Irrit. 2; H315: 10 % ≤ C < 25 % Eye Irrit. 2; H319: 10 % ≤ C < 25 % STOT SE 3; H335: C ≥ 10 %	B
017-003-00-8	barium chlorate	236-760-7	13477-00-4	Ox. Sol. 1 Acute Tox. 4 * Acute Tox. 4 * Aquatic Chronic 2	H271 H332 H302 H411	GHS03 GHS07 GHS09 Dgr	H271 H332 H302 H411			

▼B

Indeks broj	Međunarodno kemijsko ime	EC broj	CAS broj	Razvrstavanje		Označivanje			Granične koncentracije	Napomene
				Razred opasnosti i kod(ovi) kategorije	Oznake upozorenja	Piktogrami Oznake opasnosti	Oznake upozorenja	Dodatne oznake upozorenja		
017-004-00-3	potassium chlorate	223-289-7	3811-04-9	Ox. Sol. 1 Acute Tox. 4 * Acute Tox. 4 * Aquatic Chronic 2	H271 H332 H302 H411	GHS03 GHS07 GHS09 Dgr	H271 H332 H302 H411			
017-005-00-9	sodium chlorate	231-887-4	7775-09-9	Ox. Sol. 1 Acute Tox. 4 * Aquatic Chronic 2	H271 H302 H411	GHS03 GHS07 GHS09 Dgr	H271 H302 H411			
017-006-00-4	perchloric acid ... %	231-512-4	7601-90-3	Ox. Liq. 1 Skin Corr. 1A	H271 H314	GHS03 GHS05 Dgr	H271 H314		Skin Corr. 1A; H314: C ≥ 50 % Skin Corr. 1B; H314: 10 % ≤ C < 50 % Skin Irrit. 2; H315: 1 % ≤ C < 10 % Eye Irrit. 2; H319: 1 % ≤ C < 10 % Ox. Liq. 1; H271: C > 50 %: Ox. Liq. 2; H272: C ≤ 50 %:	B
017-007-00-X	barium perchlorate	236-710-4	13465-95-7	Ox. Sol. 1 Acute Tox. 4 * Acute Tox. 4 *	H271 H332 H302	GHS03 GHS07 Dgr	H271 H332 H302			
017-008-00-5	potassium perchlorate	231-912-9	7778-74-7	Ox. Sol. 1 Acute Tox. 4 *	H271 H302	GHS03 GHS07 Dgr	H271 H302			

▼B

Indeks broj	Međunarodno kemijsko ime	EC broj	CAS broj	Razvrstavanje		Označivanje			Granične koncentracije	Napomene
				Razred opasnosti i kod(ovi) kategorije	Oznake upozorenja	Piktogrami Oznake opasnosti	Oznake upozorenja	Dodatne oznake upozorenja		
▼M1										
017-009-00-0	ammonium perchlorate	232-235-1	7790-98-9	Expl. 1.1 Ox. Sol. 1	H201 H271	GHS01 Dgr	H201 H271			T
▼B										
017-010-00-6	sodium perchlorate	231-511-9	7601-89-0	Ox. Sol. 1 Acute Tox. 4 *	H271 H302	GHS03 GHS07 Dgr	H271 H302			
017-011-00-1	sodium hypochlorite, solution ... % Cl active	231-668-3	7681-52-9	Skin Corr. 1B Aquatic Acute 1	H314 H400	GHS05 GHS09 Dgr	H314 H400	EUH031	EUH031: C ≥ 5 %	B
▼M6										
017-012-00-7	calcium hypochlorite	231-908-7	7778-54-3	Ox. Sol. 2 Acute Tox. 4 * Skin Corr. 1B Aquatic Acute 1	H272 H302 H314 H400	GHS03 GHS05 GHS07 GHS09 Dgr	H272 H302 H314 H400	EUH031	Skin Corr. 1B; H314: C ≥ 5 % Skin Irrit. 2; H315: 1 % ≤ C < 5 % Eye Dam. 1; H318: 3 % ≤ C < 5 % Eye Irrit. 2; H319: 0,5 % ≤ C < 3 % M = 10	T
▼B										
017-013-00-2	calcium chloride	233-140-8	10043-52-4	Eye Irrit. 2	H319	GHS07 Wng	H319			
017-014-00-8	ammonium chloride	235-186-4	12125-02-9	Acute Tox. 4 * Eye Irrit. 2	H302 H319	GHS07 Wng	H302 H319			
017-015-00-3	(2-(aminomethyl)phenyl)acetylchloride hydrochloride	417-410-4	61807-67-8	Acute Tox. 4 * Skin Corr. 1A Skin Sens. 1	H302 H314 H317	GHS05 GHS07 Dgr	H302 H314 H317			

▼B

Indeks broj	Međunarodno kemijsko ime	EC broj	CAS broj	Razvrstavanje		Označivanje			Granične koncentracije	Napomene
				Razred opasnosti i kod(ovi) kategorije	Oznake upozorenja	Piktogrami Oznake opasnosti	Oznake upozorenja	Dodatne oznake upozorenja		
017-016-00-9	methyltriphenylphosphonium chloride	418-400-2	1031-15-8	Acute Tox. 4 * Acute Tox. 4 * Skin Irrit. 2 Eye Dam. 1 Aquatic Chronic 2	H312 H302 H315 H318 H411	GHS05 GHS07 GHS09 Dgr	H312 H302 H315 H318 H411			
017-017-00-4	(*Z*)-13-docosenyl-*N*,*N*-bis(2-hydroxyethyl)-*N*-methyl-ammonium-chloride	426-210-6	120086-58-0	Skin Corr. 1B Aquatic Acute 1 Aquatic Chronic 1	H314 H400 H410	GHS05 GHS09 Dgr	H314 H410			
017-018-00-X	*N*,*N*,*N*-trimethyl-2,3-bis(stearoyloxy)propylammonium chloride	405-660-7	—	Aquatic Chronic 2	H411	GHS09	H411			
017-019-00-5	(*R*)-1,2,3,4-tetrahydro-6,7-dimethoxy-1-veratrylisoquinoline hydrochloride	415-110-8	54417-53-7	Acute Tox. 4 * Aquatic Chronic 3	H302 H412	GHS07 Wng	H302 H412			
017-020-00-0	ethyl propoxy aluminium chloride	421-790-7	13014-29-4	Water-react. 1 Skin Corr. 1A	H260 H314	GHS02 GHS05 Dgr	H260 H314	EUH014		

▼B

Indeks broj	Međunarodno kemijsko ime	EC broj	CAS broj	Razvrstavanje		Označivanje			Granične koncentracije	Napomene
				Razred opasnosti i kod(ovi) kategorije	Oznake upozorenja	Piktogrami Oznake opasnosti	Oznake upozorenja	Dodatne oznake upozorenja		
017-021-00-6	behenamidopropyl-dimethyl-(dihydroxypropyl) ammonium chloride	423-420-1	136920-10-0	Eye Dam. 1 Skin Sens. 1 Aquatic Acute 1 Aquatic Chronic 1	H318 H317 H400 H410	GHS05 GHS07 GHS09 Dgr	H318 H317 H410			
▼M1										
017-023-00-7	[phosphinyldynetris(oxy)] tris[3-aminopropyl-2-hydroxy-*N*,*N*-dimethyl-*N*-(C_{6-18})-alkyl] trichlorides	425-520-9	197179-61-6	Eye Dam. 1 Aquatic Acute 1 Aquatic Chronic 1	H318 H400 H410	GHS05 GHS09 Dgr	H318 H410			
▼M6										
017-026-00-3	chlorine dioxide	233-162-8	10049-04-4	Press. Gas Ox. Gas 1 Acute Tox. 2 * Skin Corr. 1B Aquatic Acute 1	H270 H330 H314 H400	GHS04 GHS03 GHS06 GHS05 GHS09 Dgr	H270 H330 H314 H400		M = 10	5
017-026-01-0	chlorine dioxide … %	233-162-8	10049-04-4	Acute Tox. 3 * Skin Corr. 1B Aquatic Acute 1	H301 H314 H400	GHS06 GHS05 GHS09 Dgr	H301 H314 H400		Skin Corr. 1B; H314: C ≥ 5 % Skin Irrit. 2; H315: 1 % ≤ C < 5 % Eye Dam. 1; H318: 3 % ≤ C < 5 % Eye Irrit. 2; H319: 0,3 % ≤ C < 3 % STOT SE 3; H335: C ≥ 3 % M = 10	B

▼B

Indeks broj	Međunarodno kemijsko ime	EC broj	CAS broj	Razvrstavanje		Označivanje			Granične koncentracije	Napomene
				Razred opasnosti i kod(ovi) kategorije	Oznake upozorenja	Piktogrami Oznake opasnosti	Oznake upozorenja	Dodatne oznake upozorenja		
019-001-00-2	potassium	231-119-8	7440-09-7	Water-react. 1 Skin Corr. 1B	H260 H314	GHS02 GHS05 Dgr	H260 H314	EUH014		
019-002-00-8	potassium hydroxide; caustic potash	215-181-3	1310-58-3	Acute Tox. 4 * Skin Corr. 1A	H302 H314	GHS05 GHS07 Dgr	H302 H314		Skin Corr. 1A; H314: C ≥ 5 % Skin Corr. 1B; H314: 2 % ≤ C < 5 % Skin Irrit. 2; H315: 0,5 % ≤ C < 2 % Eye Irrit. 2; H319: 0,5 % ≤ C < 2 %	
020-001-00-X	calcium	231-179-5	7440-70-2	Water-react. 2	H261	GHS02 Dgr	H261			
020-002-00-5	calcium cyanide	209-740-0	592-01-8	Acute Tox. 2 * Aquatic Acute 1 Aquatic Chronic 1	H300 H400 H410	GHS06 GHS09 Dgr	H300 H410	EUH032		

020-003-00-0	reaction mass of: dicalcium (bis(2-hydroxy-5-tetra-propenylphenylmethyl)methylamine)dihydroxide;
	tri-calcium (tris(2-hydroxy-5-tetra-propenylphenylmethyl)methylamine)tri-hydroxide;
	poly[calcium ((2-hydroxy-5-tetra-propenyl-phenylmethyl)methylamine)hydroxide]
		420-470-4	—	Eye Irrit. 2
				Skin Irrit. 2
				Skin Sens. 1
					H319
					H315
					H317
						GHS07
						Wng
							H319
							H315
							H317			

022-001-00-5	titanium tetrachloride	231-441-9	7550-45-0	Skin Corr. 1B	H314	GHS05 Dgr	H314	EUH014		

▼B

Indeks broj	Međunarodno kemijsko ime	EC broj	CAS broj	Razvrstavanje		Označivanje			Granične koncentracije	Napomene
				Razred opasnosti i kod(ovi) kategorije	Oznake upozorenja	Piktogrami Oznake opasnosti	Oznake upozorenja	Dodatne oznake upozorenja		
022-002-00-0	titanium(4+) oxalate	403-260-7	—	Eye Dam. 1	H318	GHS05 Dgr	H318			
022-003-00-6	bis(η^5-cyclopentadienyl)-bis(2,6-difluoro-3-[pyrrol-1-yl]-phenyl)titanium	412-000-1	125051-32-3	Flam. Sol. 1 Repr. 2 STOT RE 2 * Aquatic Chronic 2	H228 H361f *** H373 ** H411	GHS02 GHS08 GHS09 Dgr	H228 H361f *** H373 ** H411			T
▼M6 022-004-00-1	potassium titanium oxide ($K_2Ti_6O_{13}$)	432-240-0	12056-51-8	Carc. 2	H351	GHS08 Wng	H351			
▼M1 022-005-00-7	[*N*-(1,1-dimethylethyl)-1,1-dimethyl-1-[(1,2,3,4,5-η)-2,3,4,5-tetramethyl-2,4-cyclopentadien-1-yl]silanaminato(2-)-κ*N*][(1,2,3,4-η)-1,3-pentadiene]-titanium	419-840-8	169104-71-6	Flam. Sol. 1**** Skin Corr. 1B Skin Sens. 1 Aquatic Chronic 4	H228 H314 H317 H413	GHS02 GHS05 GHS07 Dgr	H228 H314 H317 H413			
▼B 023-001-00-8	divanadium pentaoxide; vanadium pentoxide	215-239-8	1314-62-1	Muta. 2 Repr. 2 STOT RE 1 Acute Tox. 4 * Acute Tox. 4 * STOT SE 3 Aquatic Chronic 2	H341 H361d *** H372 ** H332 H302 H335 H411	GHS08 GHS07 GHS09 Dgr	H341 H361d *** H372 ** H332 H302 H335 H411			

▼B

Indeks broj	Međunarodno kemijsko ime	EC broj	CAS broj	Razvrstavanje		Označivanje			Granične koncentracije	Napomene
				Razred opasnosti i kod(ovi) kategorije	Oznake upozorenja	Piktogrami Oznake opasnosti	Oznake upozorenja	Dodatne oznake upozorenja		
024-001-00-0	chromium (VI) trioxide	215-607-8	1333-82-0	Ox. Sol. 1	H271	GHS03	H271		STOT SE 3; H335: C ≥ 1 %	
				Carc. 1A	H350	GHS06	H350			
				Muta. 1B	H340	GHS08	H340			
				Repr. 2	H361f ***	GHS05	H361f ***			
				Acute Tox. 2 *	H330	GHS09	H330			
				Acute Tox. 3 *	H311	Dgr	H311			
				Acute Tox. 3 *	H301		H301			
				STOT RE 1	H372 **		H372 **			
				Skin Corr. 1A	H314		H314			
				Resp. Sens. 1	H334		H334			
				Skin Sens. 1	H317		H317			
				Aquatic Acute 1	H400		H410			
				Aquatic Chronic 1	H410					
024-002-00-6	potassium dichromate	231-906-6	7778-50-9	Ox. Sol. 2	H272	GHS03	H272		STOT SE 3; H335: C ≥ 5 %	3
				Carc. 1B	H350	GHS06	H350			
				Muta. 1B	H340	GHS08	H340			
				Repr. 1B	H360FD	GHS05	H360FD			
				Acute Tox. 2 *	H330	GHS09	H330			
				Acute Tox. 3 *	H301	Dgr	H301			
				STOT RE 1	H372 **		H372 **			
				Acute Tox. 4 *	H312		H312			
				Skin Corr. 1B	H314		H314			
				Resp. Sens. 1	H334		H334			
				Skin Sens. 1	H317		H317			
				Aquatic Acute 1	H400		H410			
				Aquatic Chronic 1	H410					

▼B

Indeks broj	Međunarodno kemijsko ime	EC broj	CAS broj	Razvrstavanje		Označivanje			Granične koncentracije	Napomene
				Razred opasnosti i kod(ovi) kategorije	Oznake upozorenja	Piktogrami Oznake opasnosti	Oznake upozorenja	Dodatne oznake upozorenja		
024-003-00-1	ammonium dichromate	232-143-1	7789-09-5	Ox. Sol. 2 ****	H272	GHS03	H272		STOT SE 3; H335: C ≥ 5 %	G3
				Carc. 1B	H350	GHS06	H350		Resp. Sens.; H334: C ≥ 0,2 %	
				Muta. 1B	H340	GHS08	H340		Skin Sens.; H317: C ≥ 0,2 %	
				Repr. 1B	H360FD	GHS05	H360FD			
				Acute Tox. 2 *	H330	GHS09	H330			
				Acute Tox. 3 *	H301	Dgr	H301			
				STOT RE 1	H372 **		H372 **			
				Acute Tox. 4 *	H312		H312			
				Skin Corr. 1B	H314		H314			
				Resp. Sens. 1	H334		H334			
				Skin Sens. 1	H317		H317			
				Aquatic Acute 1	H400		H410			
				Aquatic Chronic 1	H410					

▼M6

024-004-00-7	sodium dichromate	234-190-3	10588-01-9	Ox. Sol. 2	H272	GHS03	H272		Resp. Sens. 1; H334: C ≥ 0,2 %	3
				Carc. 1B	H350	GHS06	H350		Skin Sens. 1; H317: C ≥ 0,2 %	
				Muta. 1B	H340	GHS05	H340		STOT SE 3; H335: C ≥ 5 %	
				Repr. 1B	H360FD	GHS08	H360FD			
				Acute Tox. 2 *	H330	GHS09	H330			
				Acute Tox. 3 *	H301	Dgr	H301			
				Acute Tox. 4 *	H312		H312			
				STOT RE 1	H372**		H372**			
				Skin Corr. 1B	H314		H314			
				Resp. Sens. 1	H334		H334			
				Skin Sens. 1	H317		H317			
				Aquatic Acute 1	H400		H410			
				Aquatic Chronic 1	H410					

▼B

Indeks broj	Međunarodno kemijsko ime	EC broj	CAS broj	Razvrstavanje		Označivanje			Granične koncentracije	Napomene
				Razred opasnosti i kod(ovi) kategorije	Oznake upozorenja	Piktogrami Oznake opasnosti	Oznake upozorenja	Dodatne oznake upozorenja		
▼M1										
▼B										
024-005-00-2	chromyl dichloride; chromic oxychloride	239-056-8	14977-61-8	Ox. Liq. 1 Carc. 1B Muta. 1B Skin Corr. 1A Skin Sens. 1 Aquatic Acute 1 Aquatic Chronic 1	H271 H350i H340 H314 H317 H400 H410	GHS03 GHS08 GHS05 GHS07 GHS09 Dgr	H271 H350i H340 H314 H317 H410		Skin Corr. 1A; H314: C ≥ 10 % Skin Corr. 1B; H314: 5 % ≤ C < 10 % Skin Irrit. 2; H315: 0,5 % ≤ C < 5 % Eye Irrit. 2; H319: 0,5 % ≤ C < 5 % STOT SE 3; H335: 0,5 % ≤ C < 5 % Skin Sens. 1; H317: C ≥ 0,5 %	T3
024-006-00-8	potassium chromate	232-140-5	7789-00-6	Carc. 1B Muta. 1B Eye Irrit. 2 STOT SE 3 Skin Irrit. 2 Skin Sens. 1 Aquatic Acute 1 Aquatic Chronic 1	H350i H340 H319 H335 H315 H317 H400 H410	GHS08 GHS07 GHS09 Dgr	H350i H340 H319 H335 H315 H317 H410		Skin Sens. 1; H317: C ≥ 0,5 %	3

▼B

Indeks broj	Međunarodno kemijsko ime	EC broj	CAS broj	Razvrstavanje		Označivanje			Granične koncentracije	Napomene
				Razred opasnosti i kod(ovi) kategorije	Oznake upozorenja	Piktogrami Oznake opasnosti	Oznake upozorenja	Dodatne oznake upozorenja		
024-007-00-3	zinc chromates including zinc potassium chromate	—	—	Carc. 1A Acute Tox. 4 * Skin Sens. 1 Aquatic Acute 1 Aquatic Chronic 1	H350 H302 H317 H400 H410	GHS08 GHS07 GHS09 Dgr	H350 H302 H317 H410			A
024-008-00-9	calcium chromate	237-366-8	13765-19-0	Carc. 1B Acute Tox. 4 * Aquatic Acute 1 Aquatic Chronic 1	H350 H302 H400 H410	GHS08 GHS07 GHS09 Dgr	H350 H302 H410			
024-009-00-4	strontium chromate	232-142-6	7789-06-2	Carc. 1B Acute Tox. 4 * Aquatic Acute 1 Aquatic Chronic 1	H350 H302 H400 H410	GHS08 GHS07 GHS09 Dgr	H350 H302 H400 H410			
024-010-00-X	dichromium tris(chromate); chromium III chromate; chromic chromate	246-356-2	24613-89-6	Ox. Sol. 1 Carc. 1B Skin Corr. 1A Skin Sens. 1 Aquatic Acute 1 Aquatic Chronic 1	H271 H350 H314 H317 H400 H410	GHS03 GHS08 GHS05 GHS07 GHS09 Dgr	H271 H350 H314 H317 H410			T
024-011-00-5	ammonium bis(1-(3,5-dinitro-2-oxidophenylazo)-3-(*N*-phenylcarbamoyl)-2-naphtholato)chromate(1-)	400-110-2	109125-51-1	Self-react. C **** Aquatic Acute 1 Aquatic Chronic 1	H242 H400 H410	GHS02 GHS09 Dgr	H242 H410			
024-012-00-0	trisodium bis(7-acetamido-2-(4-nitro-2-oxidophenylazo)-3-sulphonato-1-naphtholato)chromate(1-)	400-810-8	—	Muta. 2	H341	GHS08 Wng	H341			
024-013-00-6	trisodium (6-anilino-2-(5-nitro-2-oxidophenylazo)-3-sulphonato-1-naphtholato)(4-sulphonato-1,1'-azodi-2,2'naphtholato)chromate(1-)	402-500-8	—	Eye Dam. 1 Aquatic Chronic 2	H318 H411	GHS05 GHS09 Dgr	H318 H411			

▼B

Indeks broj	Međunarodno kemijsko ime	EC broj	CAS broj	Razvrstavanje		Označivanje			Granične koncentracije	Napomene
				Razred opasnosti i kod(ovi) kategorije	Oznake upozorenja	Piktogrami Oznake opasnosti	Oznake upozorenja	Dodatne oznake upozorenja		
024-014-00-1	trisodium bis(2-(5-chloro-4-nitro-2-oxidophenylazo)-5-sulphonato-1-naphtholato)chromate(1-)	402-870-0	93952-24-0	Eye Dam. 1 Aquatic Chronic 3	H318 H412	GHS05 Dgr	H318 H412			
024-015-00-7	disodium (3-methyl-4-(5-nitro-2-oxidophenylazo)-1-phenylpyrazololato)(1-(3-nitro-2-oxido-5-sulfonatophenylazo)-2-naphtholato)chromate(1-)	404-930-1	—	Acute Tox. 4 * Eye Dam. 1 Aquatic Chronic 2	H332 H318 H411	GHS05 GHS07 GHS09 Dgr	H332 H318 H411			
024-016-00-2	tetradecylammonium bis(1-(5-chloro-2-oxidophenylazo)-2-naphtholato)chromate(1-)	405-110-6	88377-66-6	STOT RE 2 * Aquatic Chronic 4	H373 ** H413	GHS08 Wng	H373 ** H413			
024-017-00-8	Chromium (VI) compounds, with the exception of barium chromate and of compounds specified elsewhere in this Annex	—	—	Carc. 1B Skin Sens. 1 Aquatic Acute 1 Aquatic Chronic 1	H350i H317 H400 H410	GHS08 GHS07 GHS09 Dgr	H350i H317 H410			A
024-018-00-3	sodium chromate	231-889-5	7775-11-3	Carc. 1B Muta. 1B Repr. 1B Acute Tox. 2 * Acute Tox. 3 * STOT RE 1 Acute Tox. 4 * Skin Corr. 1B Resp. Sens. 1 Skin Sens. 1 Aquatic Acute 1 Aquatic Chronic 1	H350 H340 H360FD H330 H301 H372 ** H312 H314 H334 H317 H400 H410	GHS06 GHS08 GHS05 GHS09 Dgr	H350 H340 H360FD H330 H301 H372 ** H312 H314 H334 H317 H410		Resp. Sens.; H334: C ≥ 0,2 % Skin Sens.; H317: C ≥ 0,2 %	3

Indeks broj	Međunarodno kemijsko ime	EC broj	CAS broj	Razvrstavanje		Označivanje			Granične koncentracije	Napomene
				Razred opasnosti i kod(ovi) kategorije	Oznake upozorenja	Piktogrami Oznake opasnosti	Oznake upozorenja	Dodatne oznake upozorenja		
024-019-00-9	Main component: acetoacetic acid anilide/3-amino-1-hydroxybenzene (ATAN-MAP): trisodium {6-[(2 or 3 or 4)-amino-(4 or 5 or 6)-hydroxyphenylazo]-5'-(phenylsulfamoyl)-3-sulfonatonaphthalene-2-azobenzene-1,2'-diolato}-{6"-[1-(phenylcarbamoyl)ethylazo]-5"'-(phenylsulfamoyl)-3"-sulfonatonaphthalene-2"-azobenzene-1",2"'-diolato}chromate (III); by-product 1: acetoacetic acid anilide/acetoacetic acid anilide (ATAN-ATAN): trisodium bis{6-[1-(phenylcarbamoyl)ethylazo]-5'-(phenylsulfonyl)-3-sulfonatonaphthalene-2-azobenzene-1,2'-diolato}chromate (III); by-product 2: 3-amino-1-hydroxybenzene/3-amino-1-hydroxybenzene (MAP-MAP): trisodium bis{6-[(2 or 3 or 4)-amino-(4 or 5 or 6)-hydroxyphenylazo]-5'-(phenylsulfamoyl)-3-sulfonatonaphthalene-2-azobenzene-1,2'-diolato} chromate (III)	419-230-1	—	Skin Sens. 1 Aquatic Chronic 3	H317 H412	GHS07 Wng	H317 H412			
024-020-00-4	trisodium bis[(3'-nitro-5'-sulfonato(6-amino-2-[4-(2-hydroxy-1-naphtylazo)phenylsulfonylamino]pyrimidin-5-azo)benzene-2',4-diolato)]chromate(III)	418-220-4	—	Skin Sens. 1 Aquatic Chronic 3	H317 H412	GHS07 Wng	H317 H412			

▼M1

Indeks broj	Međunarodno kemijsko ime	EC broj	CAS broj	Razvrstavanje		Označivanje			Granične koncentracije	Napomene
				Razred opasnosti i kod(ovi) kategorije	Oznake upozorenja	Piktogrami Oznake opasnosti	Oznake upozorenja	Dodatne oznake upozorenja		
024-021-00-X	potassium tetrasodium bis[(*N*,*N*'-n)-1'-(phenylcarbamoyl)-3,5-disulfonatobenzeneazo-1'-prop-1'-ene-2,2'-diolato]chromate(III)	425-830-4	—	Eye Dam. 1	H318	GHS05 Dgr	H318			

▼B

025-001-00-3	manganese dioxide	215-202-6	1313-13-9	Acute Tox. 4 * Acute Tox. 4 *	H332 H302	GHS07 Wng	H332 H302			
025-002-00-9	potassium permanganate	231-760-3	7722-64-7	Ox. Sol. 2 Acute Tox. 4 * Aquatic Acute 1 Aquatic Chronic 1	H272 H302 H400 H410	GHS03 GHS07 GHS09 Dgr	H272 H302 H410			
025-003-00-4	manganese sulphate	232-089-9	7785-87-7	STOT RE 2 * Aquatic Chronic 2	H373 ** H411	GHS08 GHS09 Wng	H373 ** H411			
025-004-00-X	bis(*N*,*N*',*N*''-trimethyl-1,4,7-triazacyclononane)-trioxo-dimanganese (IV) di(hexafluorophosphate) monohydrate	411-760-1	116633-53-5	Aquatic Chronic 2	H411	GHS09	H411			
025-005-00-5	reaction mass of: tri-sodium [29*H*, 31*H*-phthalocyanine-*C*,*C*,*C*-trisulfonato (6-)-*N*29,*N*30,*N*31,*N*32] manganate (3-); tetrasodium [29*H*,31*H*-phthalocyanine-*C*,*C*,*C*,*C*-tetrasulfonato (6-)-*N*29,*N*30,*N*31,*N*32], manganate (3-); pentasodium [29*H*,31*H*-phthalocyanine-*C*,*C*,*C*,*C*,*C*-pentasulfonato (6-)-*N*29,*N*30,*N*31,*N*32] manganate (3-)	417-660-4	—	Aquatic Acute 1 Aquatic Chronic 1	H400 H410	GHS09 Wng	H410			

▼B

Indeks broj	Međunarodno kemijsko ime	EC broj	CAS broj	Razvrstavanje		Označivanje			Granične koncentracije	Napomene
				Razred opasnosti i kod(ovi) kategorije	Oznake upozorenja	Piktogrami Oznake opasnosti	Oznake upozorenja	Dodatne oznake upozorenja		
026-001-00-6	(η-cumene)-(η-cyclopentadienyl)iron(II) hexafluoroantimonate	407-840-0	100011-37-8	Acute Tox. 4 * Eye Dam. 1 Aquatic Chronic 3	H302 H318 H412	GHS05 GHS07 Dgr	H302 H318 H412			
026-002-00-1	(η-cumene)-(η-cyclopentadienyl)iron(II) trifluoromethanesulfonate	407-880-9	117549-13-0	Acute Tox. 4 * Aquatic Chronic 3	H302 H412	GHS07 Wng	H302 H412			
▼M1										
026-003-00-7	iron (II) sulfate	231-753-5	7720-78-7	Acute Tox. 4 * Eye Irrit. 2 Skin Irrit. 2	H302 H319 H315	GHS07 Wng	H302 H319 H315			
026-003-01-4	iron (II) sulfate (1:1) heptahydrate; sulfuric acid, iron(II) salt (1:1), heptahydrate; ferrous sulfate heptahydrate	231-753-5	7782-63-0	Acute Tox. 4 * Eye Irrit. 2 Skin Irrit. 2	H302 H319 H315	GHS07 Wng	H302 H319 H315		Skin Irrit. 2; H315: C ≥ 25 %	
026-004-00-2	potassium ferrite	430-010-4	12160-44-0	Skin Corr. 1B Skin Sens. 1	H314 H317	GHS05 GHS07 Dgr	H314 H317			
▼B										
027-001-00-9	cobalt	231-158-0	7440-48-4	Resp. Sens. 1 Skin Sens. 1 Aquatic Chronic 4	H334 H317 H413	GHS08 Dgr	H334 H317 H413			
▼M1										
027-002-00-4	cobalt oxide	215-154-6	1307-96-6	Acute Tox. 4 * Skin Sens. 1 Aquatic Acute 1 Aquatic Chronic 1	H302 H317 H400 H410	GHS07 GHS09 Wng	H302 H317 H410		M=10	

▼M1

Indeks broj	Međunarodno kemijsko ime	EC broj	CAS broj	Razvrstavanje		Označivanje			Granične koncentracije	Napomene
				Razred opasnosti i kod(ovi) kategorije	Oznake upozorenja	Piktogrami Oznake opasnosti	Oznake upozorenja	Dodatne oznake upozorenja		
027-003-00-X	cobalt sulfide	215-273-3	1317-42-6	Skin Sens. 1 Aquatic Acute 1 Aquatic Chronic 1	H317 H400 H410	GHS07 GHS09 Wng	H317 H410		M=10	
027-004-00-5	cobalt dichloride	231-589-4	7646-79-9	Carc. 1B Muta. 2 Repr. 1B Acute Tox. 4 * Resp. Sens. 1 Skin Sens. 1 Aquatic Acute 1 Aquatic Chronic 1	H350i H341 H360F*** H302 H334 H317 H400 H410	GHS08 GHS07 GHS09 Dgr	H350i H341 H360F*** H302 H334 H317 H410		Carc. 1B; H350i: C ≥ 0,01 % M=10	1
027-005-00-0	cobalt sulfate	233-334-2	10124-43-3	Carc. 1B Muta. 2 Repr. 1B Acute Tox. 4 * Resp. Sens. 1 Skin Sens. 1 Aquatic Acute 1 Aquatic Chronic 1	H350i H341 H360F*** H302 H334 H317 H400 H410	GHS08 GHS07 GHS09 Dgr	H350i H341 H360F*** H302 H334 H317 H410		Carc. 1B; H350i: C ≥ 0,01 % M=10	1
▼M6										
027-006-00-6	cobalt di(acetate)	200-755-8	71-48-7	Carc. 1B Muta. 2 Repr. 1B Resp. Sens. 1 Skin Sens. 1 Aquatic Acute 1 Aquatic Chronic 1	H350i H341 H360F*** H334 H317 H400 H410	GHS08 GHS09 Dgr	H350i H341 H360F*** H334 H317 H410		Carc. 1B; H350i: C ≥ 0,01 % M = 10	1
▼M1										
027-007-00-1	zinc hexacyanocobaltate(III), tertiary butyl alcohol/polypropylene glycol complex	425-240-7	—	Eye Dam. 1 Aquatic Chronic 2	H318 H411	GHS05 GHS09 Dgr	H318 H411			

	Indeks broj	Međunarodno kemijsko ime	EC broj	CAS broj	Razvrstavanje		Označivanje			Granične koncentracije	Napomene
					Razred opasnosti i kod(ovi) kategorije	Oznake upozorenja	Piktogrami Oznake opasnosti	Oznake upozorenja	Dodatne oznake upozorenja		
	027-008-00-7	complex of cobalt(III)-bis(*N*-phenyl-4-(5-ethylsulfonyl-2-hydroxyphenylazo)-3-hydroxy-naphthylamide), hydrated (n H_2O,2<n<3)	427-390-9	—	Skin Sens. 1	H317	GHS07 Wng	H317			
▼M6	027-009-00-2	cobalt dinitrate	233-402-1	10141-05-6	Carc. 1B Muta. 2 Repr. 1B Resp. Sens. 1 Skin Sens. 1 Aquatic Acute 1 Aquatic Chronic 1	H350i H341 H360F*** H334 H317 H400 H410	GHS08 GHS09 Dgr	H350i H341 H360F*** H334 H317 H410		Carc. 1B; H350i: C ≥ 0,01 % M = 10	1
▼M1	027-010-00-8	cobalt carbonate	208-169-4	513-79-1	Carc. 1B Muta. 2 Repr. 1B Resp. Sens. 1 Skin Sens. 1 Aquatic Acute 1 Aquatic Chronic 1	H350i H341 H360F*** H334 H317 H400 H410	GHS08 GHS09 Dgr	H350i H341 H360F*** H334 H317 H410		Carc. 1B; H350i: C ≥ 0,01 % M=10	1
▼B	028-001-00-1	tetracarbonylnickel; nickel tetracarbonyl	236-669-2	13463-39-3	Flam. Liq. 2 Carc. 2 Repr. 1B Acute Tox. 2 * Aquatic Acute 1 Aquatic Chronic 1	H225 H351 H360D *** H330 H400 H410	GHS02 GHS06 GHS08 GHS09 Dgr	H225 H351 H360D *** H330 H410			
▼M1	028-002-00-7	nickel	231-111-4	7440-02-0	Carc. 2 STOT RE 1 Skin Sens. 1	H351 H372** H317	GHS08 GHS07 Dgr	H351 H372** H317			S7

▼M1

Indeks broj	Međunarodno kemijsko ime	EC broj	CAS broj	Razvrstavanje		Označivanje			Granične koncentracije	Napomene
				Razred opasnosti i kod(ovi) kategorije	Oznake upozorenja	Piktogrami Oznake opasnosti	Oznake upozorenja	Dodatne oznake upozorenja		
028-002-01-4	nickel powder; [particle diameter < 1 mm]	231-111-4	7440-02-0	Carc. 2 STOT RE 1 Skin Sens. 1 Aquatic Chronic 3	H351 H372** H317 H412	GHS08 GHS07 Dgr	H351 H372** H317 H412			
028-003-00-2	nickel monoxide; [1] nickel oxide; [2] bunsenite [3]	215-215-7 [1] 234-323-5 [2] - [3]	1313-99-1 [1] 11099-02-8 [2] 34492-97-2 [3]	Carc. 1A STOT RE 1 Skin Sens. 1 Aquatic Chronic 4	H350i H372** H317 H413	GHS08 GHS07 Dgr	H350i H372** H317 H413			
028-004-00-8	nickel dioxide	234-823-3	12035-36-8	Carc. 1A STOT RE 1 Skin Sens. 1 Aquatic Chronic 4	H350i H372** H317 H413	GHS08 GHS07 Dgr	H350i H372** H317 H413			
028-005-00-3	dinickel trioxide	215-217-8	1314-06-3	Carc. 1A STOT RE 1 Skin Sens. 1 Aquatic Chronic 4	H350i H372** H317 H413	GHS08 GHS07 Dgr	H350i H372** H317 H413			
028-006-00-9	nickel (II) sulfide; [1] nickel sulfide; [2] millerite [3]	240-841-2 [1] 234-349-7 [2] - [3]	16812-54-7 [1] 11113-75-0 [2] 1314-04-1 [3]	Carc. 1A Muta. 2 STOT RE 1 Skin Sens. 1 Aquatic Acute 1 Aquatic Chronic 1	H350i H341 H372** H317 H400 H410	GHS08 GHS07 GHS09 Dgr	H350i H341 H372** H317 H410			

▼M1

Indeks broj	Međunarodno kemijsko ime	EC broj	CAS broj	Razvrstavanje		Označivanje			Granične koncentracije	Napomene
				Razred opasnosti i kod(ovi) kategorije	Oznake upozorenja	Piktogrami Oznake opasnosti	Oznake upozorenja	Dodatne oznake upozorenja		
028-007-00-4	trinickel disulfide; nickel subsulfide; [1] heazlewoodite [2]	234-829-6 [1] - [2]	12035-72-2 [1] 12035-71-1 [2]	Carc. 1A Muta. 2 STOT RE 1 Skin Sens. 1 Aquatic Acute 1 Aquatic Chronic 1	H350i H341 H372** H317 H400 H410	GHS08 GHS07 GHS09 Dgr	H350i H341 H372** H317 H410			
028-008-00-X	nickel dihydroxide; [1] nickel hydroxide [2]	235-008-5 [1] 234-348-1 [2]	12054-48-7 [1] 11113-74-9 [2]	Carc. 1A Repr. 1B Muta. 2 STOT RE 1 Acute Tox. 4 * Acute Tox. 4 * Skin Irrit. 2 Resp. Sens. 1 Skin Sens. 1 Aquatic Acute 1 Aquatic Chronic 1	H350i H360D*** H341 H372** H332 H302 H315 H334 H317 H400 H410	GHS08 GHS07 GHS09 Dgr	H350i H360D*** H341 H372** H332 H302 H315 H334 H317 H410			

▼M6

028-009-00-5	nickel sulfate	232-104-9	7786-81-4	Carc. 1A Muta. 2 Repr. 1B STOT RE 1 Acute Tox. 4 * Acute Tox. 4 * Skin Irrit. 2 Resp. Sens. 1 Skin Sens. 1 Aquatic Acute 1 Aquatic Chronic 1	H350i H341 H360D*** H372** H332 H302 H315 H334 H317 H400 H410	GHS08 GHS07 GHS09 Dgr	H350i H341 H360D*** H372** H332 H302 H315 H334 H317 H410		STOT RE 1; H372: C ≥ 1 % STOT RE 2; H373: 0,1 % ≤ C < 1 % Skin Irrit. 2; H315: C ≥ 20 % Skin Sens. 1; H317: C ≥ 0,01 % M = 1	

▼M1

Indeks broj	Međunarodno kemijsko ime	EC broj	CAS broj	Razvrstavanje		Označivanje			Granične koncentracije	Napomene
				Razred opasnosti i kod(ovi) kategorije	Oznake upozorenja	Piktogrami Oznake opasnosti	Oznake upozorenja	Dodatne oznake upozorenja		
028-010-00-0	nickel carbonate; basic nickel carbonate; carbonic acid, nickel (2+) salt; [1] carbonic acid, nickel salt; [2] [μ-[carbonato(2-)-*O*:*O*']] dihydroxy trinickel; [3] [carbonato(2-)] tetrahydroxytrinickel [4]	222-068-2 [1] 240-408-8 [2] 265-748-4 [3] 235-715-9 [4]	3333-67-3 [1] 16337-84-1 [2] 65405-96-1 [3] 12607-70-4 [4]	Carc. 1A Muta. 2 Repr. 1B STOT RE 1 Acute Tox. 4 * Acute Tox. 4 * Skin Irrit. 2 Resp. Sens. 1 Skin Sens. 1 Aquatic Acute 1 Aquatic Chronic 1	H350i H341 H360D*** H372** H332 H302 H315 H334 H317 H400 H410	GHS08 GHS07 GHS09 Dgr	H350i H341 H360D*** H372** H332 H302 H315 H334 H317 H410			

▼M6

028-011-00-6	nickel dichloride	231-743-0	7718-54-9	Carc. 1A Muta. 2 Repr. 1B Acute Tox. 3 * Acute Tox. 3 * STOT RE 1 Skin Irrit. 2 Resp. Sens. 1 Skin Sens. 1 Aquatic Acute 1 Aquatic Chronic 1	H350i H341 H360D*** H331 H301 H372** H315 H334 H317 H400 H410	GHS06 GHS08 GHS09 Dgr	H350i H341 H360D*** H331 H301 H372** H315 H334 H317 H410		STOT RE 1; H372: C ≥ 1 % STOT RE 2; H373: 0,1 % < C < 1 % Skin Irrit. 2; H315: C ≥ 20 % Skin Sens. 1; H317: C ≥ 0,01 % M = 1	

▼M6

Indeks broj	Međunarodno kemijsko ime	EC broj	CAS broj	Razvrstavanje		Označivanje			Granične koncentracije	Napomene
				Razred opasnosti i kod(ovi) kategorije	Oznake upozorenja	Piktogrami Oznake opasnosti	Oznake upozorenja	Dodatne oznake upozorenja		
028-012-00-1	nickel dinitrate; [1] nitric acid, nickel salt [2]	236-068-5 [1] 238-076-4 [2]	13138-45-9 [1] 14216-75-2 [2]	Ox. Sol. 2 Carc. 1A Muta. 2 Repr. 1B STOT RE 1 Acute Tox. 4 * Acute Tox. 4 * Skin Irrit. 2 Eye Dam. 1 Resp. Sens. 1 Skin Sens. 1 Aquatic Acute 1 Aquatic Chronic 1	H272 H350i H341 H360D*** H372** H332 H302 H315 H318 H334 H317 H400 H410	GHS03 GHS05 GHS08 GHS07 GHS09 Dgr	H272 H350i H341 H360D*** H372** H332 H302 H315 H318 H334 H317 H410		STOT RE 1; H372: C ≥ 1 % STOT RE 2; H373: 0,1 % < C < 1 % Skin Irrit. 2; H315: C ≥ 20 % Skin Sens. 1; H317: C ≥ 0,01 % M = 1	

▼M1

028-013-00-7	nickel matte	273-749-6	69012-50-6	Carc. 1A STOT RE 1 Skin Sens. 1 Aquatic Acute 1 Aquatic Chronic 1	H350i H372** H317 H400 H410	GHS08 GHS07 GHS09 Dgr	H350i H372** H317 H410			►M2 — ◄

▼M1

Indeks broj	Međunarodno kemijsko ime	EC broj	CAS broj	Razvrstavanje		Označivanje			Granične koncentracije	Napomene
				Razred opasnosti i kod(ovi) kategorije	Oznake upozorenja	Piktogrami Oznake opasnosti	Oznake upozorenja	Dodatne oznake upozorenja		
028-014-00-2	slimes and sludges, copper electrolytic refining, decopperised, nickel sulfate	295-859-3	92129-57-2	Carc. 1A Muta. 2 Repr. 1B STOT RE 1 Acute Tox. 4 * Acute Tox. 4 * Skin Irrit. 2 Resp. Sens. 1 Skin Sens. 1 Aquatic Acute 1 Aquatic Chronic 1	H350i H341 H360D*** H372** H332 H302 H315 H334 H317 H400 H410	GHS08 GHS07 GHS09 Dgr	H350i H341 H360D*** H372** H332 H302 H315 H334 H317 H410		STOT RE 1; H372: C ≥ 1 % STOT RE 2; H373: 0,1 % ≤ C < 1 % Skin Sens. 1; H317: C ≥ 0,01 % M=1	
028-015-00-8	slimes and sludges, copper electrolyte refining, decopperised	305-433-1	94551-87-8	Carc. 1A Muta. 2 Repr. 1A STOT RE 1 Resp. Sens. 1 Skin Sens. 1 Aquatic Acute 1 Aquatic Chronic 1	H350i H341 H360D*** H372** H334 H317 H400 H410	GHS08 GHS09 Dgr	H350i H341 H360D*** H372** H334 H317 H410			►M2 — ◄
028-016-00-3	nickel diperchlorate; perchloric acid, nickel(II) salt	237-124-1	13637-71-3	Carc. 1A Muta. 2 Repr. 1B STOT RE 1 Skin Corr. 1B Resp. Sens. 1 Skin Sens. 1 Aquatic Acute 1 Aquatic Chronic 1	H350i H341 H360D*** H372** H314 H334 H317 H400 H410	GHS05 GHS08 GHS09 Dgr	H350i H341 H360D*** H372** H314 H334 H317 H410		STOT RE 1; H372: C ≥ 1 % STOT RE 2; H373: 0,1 % ≤ C < 1 % Skin Sens. 1; H317: C ≥ 0,01 % M=1	►M2 — ◄

▼M1

Indeks broj	Međunarodno kemijsko ime	EC broj	CAS broj	Razvrstavanje		Označivanje			Granične koncentracije	Napomene
				Razred opasnosti i kod(ovi) kategorije	Oznake upozorenja	Piktogrami Oznake opasnosti	Oznake upozorenja	Dodatne oznake upozorenja		
028-017-00-9	nickel dipotassium bis(sulfate); [1] diammonium nickel bis(sulfate) [2]	237-563-9 [1] 239-793-2 [2]	13842-46-1 [1] 15699-18-0 [2]	Carc. 1A Muta. 2 Repr. 1B STOT RE 1 Acute Tox. 4 * Acute Tox. 4 * Resp. Sens. 1 Skin Sens. 1 Aquatic Acute 1 Aquatic Chronic 1	H350i H341 H360D*** H372** H332 H302 H334 H317 H400 H410	GHS08 GHS07 GHS09 Dgr	H350i H341 H360D*** H372** H332 H302 H334 H317 H410		STOT RE 1; H372: C ≥ 1 % STOT RE 2; H373: 0,1 % ≤ C < 1 % Skin Sens. 1; H317: C ≥ 0,01 % M=1	▶M2 — ◀
028-018-00-4	nickel bis(sulfamidate); nickel sulfamate	237-396-1	13770-89-3	Carc. 1A Muta. 2 Repr. 1B STOT RE 1 Resp. Sens. 1 Skin Sens. 1 Aquatic Acute 1 Aquatic Chronic 1	H350i H341 H360D*** H372** H334 H317 H400 H410	GHS08 GHS09 Dgr	H350i H341 H360D*** H372** H334 H317 H410		STOT RE 1; H372: C ≥ 1 % STOT RE 2; H373: 0,1 % ≤ C < 1 % Skin Sens. 1; H317: C ≥ 0,01 % M=1	▶M2 — ◀
028-019-00-X	nickel bis(tetrafluoroborate)	238-753-4	14708-14-6	Carc. 1A Muta. 2 Repr. 1B STOT RE 1 Resp. Sens. 1 Skin Sens. 1 Aquatic Acute 1 Aquatic Chronic 1	H350i H341 H360D*** H372** H334 H317 H400 H410	GHS08 GHS09 Dgr	H350i H341 H360D*** H372** H334 H317 H410		STOT RE 1; H372: C ≥ 1 % STOT RE 2; H373: 0,1 % ≤ C < 1 % Skin Sens. 1; H317: C ≥ 0,01 % M=1	▶M2 — ◀

▼M1

Indeks broj	Međunarodno kemijsko ime	EC broj	CAS broj	Razvrstavanje		Označivanje			Granične koncentracije	Napomene
				Razred opasnosti i kod(ovi) kategorije	Oznake upozorenja	Piktogrami Oznake opasnosti	Oznake upozorenja	Dodatne oznake upozorenja		
028-021-00-0	nickel diformate; [1] formic acid, nickel salt; [2] formic acid, copper nickel salt [3]	222-101-0 [1] 239-946-6 [2] 268-755-0 [3]	3349-06-2 [1] 15843-02-4 [2] 68134-59-8 [3]	Carc. 1A Muta. 2 Repr. 1B STOT RE 1 Resp. Sens. 1 Skin Sens. 1 Aquatic Acute 1 Aquatic Chronic 1	H350i H341 H360D*** H372** H334 H317 H400 H410	GHS08 GHS09 Dgr	H350i H341 H360D*** H372** H334 H317 H410		STOT RE 1; H372: C ≥ 1 % STOT RE 2; H373: 0,1 % ≤ C < 1 % Skin Sens. 1; H317: C ≥ 0,01 % M=1	▶M2 — ◀
▼M6										
028-022-00-6	nickel di(acetate); [1] nickel acetate [2]	206-761-7 [1] 239-086-1 [2]	373-02-4 [1] 14998-37-9 [2]	Carc. 1A Muta. 2 Repr. 1B STOT RE 1 Acute Tox. 4 * Acute Tox. 4 * Resp. Sens. 1 Skin Sens. 1 Aquatic Acute 1 Aquatic Chronic 1	H350i H341 H360D*** H372** H332 H302 H334 H317 H400 H410	GHS08 GHS07 GHS09 Dgr	H350i H341 H360D*** H372** H332 H302 H334 H317 H410		STOT RE 1; H372: C ≥ 1 % STOT RE 2; H373: 0,1 % ≤ C < 1 % Skin Sens. 1; H317: C ≥ 0,01 % M = 1	
▼M1										
028-024-00-7	nickel dibenzoate	209-046-8	553-71-9	Carc. 1A Muta. 2 Repr. 1B STOT RE 1 Resp. Sens. 1 Skin Sens. 1 Aquatic Acute 1 Aquatic Chronic 1	H350i H341 H360D*** H372** H334 H317 H400 H410	GHS08 GHS09 Dgr	H350i H341 H360D*** H372** H334 H317 H410		STOT RE 1; H372: C ≥ 1 % STOT RE 2; H373: 0,1 % ≤ C < 1 % Skin Sens. 1; H317: C ≥ 0,01 % M=1	▶M2 — ◀

▼M1

Indeks broj	Međunarodno kemijsko ime	EC broj	CAS broj	Razvrstavanje		Označivanje			Granične koncentracije	Napomene
				Razred opasnosti i kod(ovi) kategorije	Oznake upozorenja	Piktogrami Oznake opasnosti	Oznake upozorenja	Dodatne oznake upozorenja		
028-025-00-2	nickel bis(4-cyclohexylbutyrate)	223-463-2	3906-55-6	Carc. 1A Muta. 2 Repr. 1B STOT RE 1 Resp. Sens. 1 Skin Sens. 1 Aquatic Acute 1 Aquatic Chronic 1	H350i H341 H360D*** H372** H334 H317 H400 H410	GHS08 GHS09 Dgr	H350i H341 H360D*** H372** H334 H317 H410		STOT RE 1; H372: C ≥ 1 % STOT RE 2; H373: 0,1 % ≤ C < 1 % Skin Sens. 1; H317: C ≥ 0,01 % M=1	
028-026-00-8	nickel(II) stearate; nickel(II) octadecanoate	218-744-1	2223-95-2	Carc. 1A Muta. 2 Repr. 1B STOT RE 1 Resp. Sens. 1 Skin Sens. 1 Aquatic Acute 1 Aquatic Chronic 1	H350i H341 H360D*** H372** H334 H317 H400 H410	GHS08 GHS09 Dgr	H350i H341 H360D*** H372** H334 H317 H410		STOT RE 1; H372: C ≥ 1 % STOT RE 2; H373: 0,1 % ≤ C < 1 % Skin Sens. 1; H317: C ≥ 0,01 % M=1	▶M2 — ◀
028-027-00-3	nickel dilactate	—	16039-61-5	Carc. 1A Muta. 2 Repr. 1B STOT RE 1 Resp. Sens. 1 Skin Sens. 1 Aquatic Acute 1 Aquatic Chronic 1	H350i H341 H360D*** H372** H334 H317 H400 H410	GHS08 GHS09 Dgr	H350i H341 H360D*** H372** H334 H317 H410		STOT RE 1; H372: C ≥ 1 % STOT RE 2; H373: 0,1 % ≤ C < 1 % Skin Sens. 1; H317: C ≥ 0,01 % M=1	▶M2 — ◀

▼**M1**

Indeks broj	Međunarodno kemijsko ime	EC broj	CAS broj	Razvrstavanje		Označivanje			Granične koncentracije	Napomene
				Razred opasnosti i kod(ovi) kategorije	Oznake upozorenja	Piktogrami Oznake opasnosti	Oznake upozorenja	Dodatne oznake upozorenja		
028-028-00-9	nickel(II) octanoate	225-656-7	4995-91-9	Carc. 1A Muta. 2 Repr. 1B STOT RE 1 Skin Corr. 1A Resp. Sens. 1 Skin Sens. 1 Aquatic Acute 1 Aquatic Chronic 1	H350i H341 H360D*** H372** H314 H334 H317 H400 H410	GHS05 GHS08 GHS09 Dgr	H350i H341 H360D*** H372** H314 H334 H317 H410		STOT RE 1; H372: C ≥ 1 % STOT RE 2; H373: 0,1 % ≤ C < 1 % Skin Sens. 1; H317: C ≥ 0,01 % M=1	▶**M2** — ◀
028-029-00-4	nickel difluoride; [1] nickel dibromide; [2] nickel diiodide; [3] nickel potassium fluoride [4]	233-071-3 [1] 236-665-0 [2] 236-666-6 [3] - [4]	10028-18-9 [1] 13462-88-9 [2] 13462-90-3 [3] 11132-10-8 [4]	Carc. 1A Muta. 2 Repr. 1B STOT RE 1 Resp. Sens. 1 Skin Sens. 1 Aquatic Acute 1 Aquatic Chronic 1	H350i H341 H360D*** H372** H334 H317 H400 H410	GHS08 GHS09 Dgr	H350i H341 H360D*** H372** H334 H317 H410		STOT RE 1; H372: C ≥ 1 % STOT RE 2; H373: 0,1 % ≤ C < 1 % Skin Sens. 1; H317: C ≥ 0,01 % M=1	▶**M2** — ◀
028-030-00-X	nickel hexafluorosilicate	247-430-7	26043-11-8	Carc. 1A Muta. 2 Repr. 1B STOT RE 1 Resp. Sens. 1 Skin Sens. 1 Aquatic Acute 1 Aquatic Chronic 1	H350i H341 H360D*** H372** H334 H317 H400 H410	GHS08 GHS09 Dgr	H350i H341 H360D*** H372** H334 H317 H410		STOT RE 1; H372: C ≥ 1 % STOT RE 2; H373: 0,1 % ≤ C < 1 % Skin Sens. 1; H317: C ≥ 0,01 % M=1	▶**M2** — ◀

▼M1

Indeks broj	Međunarodno kemijsko ime	EC broj	CAS broj	Razvrstavanje		Označivanje			Granične koncentracije	Napomene
				Razred opasnosti i kod(ovi) kategorije	Oznake upozorenja	Piktogrami Oznake opasnosti	Oznake upozorenja	Dodatne oznake upozorenja		
028-031-00-5	nickel selenate	239-125-2	15060-62-5	Carc. 1A Muta. 2 Repr. 1B STOT RE 1 Resp. Sens. 1 Skin Sens. 1 Aquatic Acute 1 Aquatic Chronic 1	H350i H341 H360D*** H372** H334 H317 H400 H410	GHS08 GHS09 Dgr	H350i H341 H360D*** H372** H334 H317 H410		STOT RE 1; H372: C ≥ 1 % STOT RE 2; H373: 0,1 % ≤ C < 1 % Skin Sens. 1; H317: C ≥ 0,01 % M=1	►M2 — ◄
028-032-00-0	nickel hydrogen phosphate; [1] nickel bis(dihydrogen phosphate); [2] trinickel bis(orthophosphate); [3] dinickel diphosphate; [4] nickel bis(phosphinate); [5] nickel phosphinate; [6] phosphoric acid, calcium nickel salt; [7] diphosphoric acid, nickel(II) salt [8]	238-278-2 [1] 242-522-3 [2] 233-844-5 [3] 238-426-6 [4] 238-511-8 [5] 252-840-4 [6] - [7] - [8]	14332-34-4 [1] 18718-11-1 [2] 10381-36-9 [3] 14448-18-1 [4] 14507-36-9 [5] 36026-88-7 [6] 17169-61-8 [7] 19372-20-4 [8]	Carc. 1A STOT RE 1 Resp. Sens. 1 Skin Sens. 1 Aquatic Acute 1 Aquatic Chronic 1	H350i H372** H334 H317 H400 H410	GHS08 GHS09 Dgr	H350i H372** H334 H317 H410			►M2 — ◄
028-033-00-6	diammonium nickel hexacyanoferrate	—	74195-78-1	Carc. 1A STOT RE 1 Resp. Sens. 1 Skin Sens. 1 Aquatic Acute 1 Aquatic Chronic 1	H350i H372** H334 H317 H400 H410	GHS08 GHS09 Dgr	H350i H372** H334 H317 H410			►M2 — ◄

▼M1

Indeks broj	Međunarodno kemijsko ime	EC broj	CAS broj	Razvrstavanje		Označivanje			Granične koncentracije	Napomene
				Razred opasnosti i kod(ovi) kategorije	Oznake upozorenja	Piktogrami Oznake opasnosti	Oznake upozorenja	Dodatne oznake upozorenja		
028-034-00-1	nickel dicyanide	209-160-8	557-19-7	Carc. 1A STOT RE 1 Resp. Sens. 1 Skin Sens. 1 Aquatic Acute 1 Aquatic Chronic 1	H350i H372** H334 H317 H400 H410	GHS08 GHS09 Dgr	H350i H372** H334 H317 H410	EUH032		►M2 — ◄
028-035-00-7	nickel chromate	238-766-5	14721-18-7	Carc. 1A STOT RE 1 Resp. Sens. 1 Skin Sens. 1 Aquatic Acute 1 Aquatic Chronic 1	H350i H372** H334 H317 H400 H410	GHS08 GHS09 Dgr	H350i H372** H334 H317 H410			►M2 — ◄
028-036-00-2	nickel(II) silicate; [1] dinickel orthosilicate; [2] nickel silicate (3:4); [3] silicic acid, nickel salt; [4] trihydrogen hydroxybis[orthosilicato(4-)]trinickelate(3-) [5]	244-578-4 [1] 237-411-1 [2] 250-788-7 [3] 253-461-7 [4] 235-688-3 [5]	21784-78-1 [1] 13775-54-7 [2] 31748-25-1 [3] 37321-15-6 [4] 12519-85-6 [5]	Carc. 1A STOT RE 1 Skin Sens. 1 Aquatic Acute 1 Aquatic Chronic 1	H350i H372** H317 H400 H410	GHS08 GHS07 GHS09 Dgr	H350i H372** H317 H410			►M2 — ◄
028-037-00-8	dinickel hexacyanoferrate	238-946-3	14874-78-3	Carc. 1A STOT RE 1 Skin Sens. 1 Aquatic Acute 1 Aquatic Chronic 1	H350i H372** H317 H400 H410	GHS08 GHS07 GHS09 Dgr	H350i H372** H317 H410			►M2 — ◄
028-038-00-3	trinickel bis(arsenate); nickel(II) arsenate	236-771-7	13477-70-8	Carc. 1A STOT RE 1 Skin Sens. 1 Aquatic Acute 1 Aquatic Chronic 1	H350 H372** H317 H400 H410	GHS08 GHS07 GHS09 Dgr	H350 H372** H317 H410			►M2 — ◄

▼M1

Indeks broj	Međunarodno kemijsko ime	EC broj	CAS broj	Razvrstavanje		Označivanje			Granične koncentracije	Napomene
				Razred opasnosti i kod(ovi) kategorije	Oznake upozorenja	Piktogrami Oznake opasnosti	Oznake upozorenja	Dodatne oznake upozorenja		
028-039-00-9	nickel oxalate; [1] oxalic acid, nickel salt [2]	208-933-7 [1] 243-867-2 [2]	547-67-1 [1] 20543-06-0 [2]	Carc. 1A STOT RE 1 Skin Sens. 1 Aquatic Acute 1 Aquatic Chronic 1	H350i H372** H317 H400 H410	GHS08 GHS07 GHS09 Dgr	H350i H372** H317 H410			►M2 — ◄
028-040-00-4	nickel telluride	235-260-6	12142-88-0	Carc. 1A STOT RE 1 Skin Sens. 1 Aquatic Acute 1 Aquatic Chronic 1	H350i H372** H317 H400 H410	GHS08 GHS07 GHS09 Dgr	H350i H372** H317 H410			►M2 — ◄
028-041-00-X	trinickel tetrasulfide	—	12137-12-1	Carc. 1A STOT RE 1 Skin Sens. 1 Aquatic Acute 1 Aquatic Chronic 1	H350i H372** H317 H400 H410	GHS08 GHS07 GHS09 Dgr	H350i H372** H317 H410			►M2 — ◄
028-042-00-5	trinickel bis(arsenite)	—	74646-29-0	Carc. 1A STOT RE 1 Skin Sens. 1 Aquatic Acute 1 Aquatic Chronic 1	H350i H372** H317 H400 H410	GHS08 GHS07 GHS09 Dgr	H350i H372** H317 H410			►M2 — ◄
028-043-00-0	cobalt nickel gray periclase; C.I. Pigment Black 25; C.I. 77332; [1] cobalt nickel dioxide; [2] cobalt nickel oxide [3]	269-051-6 [1] 261-346-8 [2] - [3]	68186-89-0 [1] 58591-45-0 [2] 12737-30-3 [3]	Carc. 1A STOT RE 1 Skin Sens. 1	H350i H372** H317	GHS08 GHS07 Dgr	H350i H372** H317			►M2 — ◄
028-044-00-6	nickel tin trioxide; nickel stannate	234-824-9	12035-38-0	Carc. 1A STOT RE 1 Skin Sens. 1	H350i H372** H317	GHS08 GHS07 Dgr	H350i H372** H317			►M2 — ◄

▼M1

Indeks broj	Međunarodno kemijsko ime	EC broj	CAS broj	Razvrstavanje		Označivanje			Granične koncentracije	Napomene
				Razred opasnosti i kod(ovi) kategorije	Oznake upozorenja	Piktogrami Oznake opasnosti	Oznake upozorenja	Dodatne oznake upozorenja		
028-045-00-1	nickel triuranium decaoxide	239-876-6	15780-33-3	Carc. 1A STOT RE 1 Skin Sens. 1	H350i H372** H317	GHS08 GHS07 Dgr	H350i H372** H317			►M2 — ◄
028-046-00-7	nickel dithiocyanate	237-205-1	13689-92-4	Carc. 1A Muta. 2 Repr. 1B STOT RE 1 Resp. Sens. 1 Skin Sens. 1 Aquatic Acute 1 Aquatic Chronic 1	H350i H341 H360D*** H372** H334 H317 H400 H410	GHS08 GHS09 Dgr	H350i H341 H360D*** H372** H334 H317 H410	EUH032	STOT RE 1; H372: C ≥ 1 % STOT RE 2; H373: 0,1 % ≤ C < 1 % Skin Sens. 1; H317: C ≥ 0,01 % M=1	►M2 — ◄
028-047-00-2	nickel dichromate	239-646-5	15586-38-6	Carc. 1A Muta. 2 Repr. 1B STOT RE 1 Resp. Sens. 1 Skin Sens. 1 Aquatic Acute 1 Aquatic Chronic 1	H350i H341 H360D*** H372** H334 H317 H400 H410	GHS08 GHS09 Dgr	H350i H341 H360D*** H372** H334 H317 H410		STOT RE 1; H372: C ≥ 1 % STOT RE 2; H373: 0,1 % ≤ C < 1 % Skin Sens. 1; H317: C ≥ 0,01 % M=1	►M2 — ◄
028-048-00-8	nickel(II) selenite	233-263-7	10101-96-9	Carc. 1A STOT RE 1 Resp. Sens. 1 Skin Sens. 1 Aquatic Acute 1 Aquatic Chronic 1	H350i H372** H334 H317 H400 H410	GHS08 GHS09 Dgr	H350i H372** H334 H317 H410			►M2 — ◄

▼M1

Indeks broj	Međunarodno kemijsko ime	EC broj	CAS broj	Razvrstavanje		Označivanje			Granične koncentracije	Napomene
				Razred opasnosti i kod(ovi) kategorije	Oznake upozorenja	Piktogrami Oznake opasnosti	Oznake upozorenja	Dodatne oznake upozorenja		
028-049-00-3	nickel selenide	215-216-2	1314-05-2	Carc. 1A STOT RE 1 Skin Sens. 1 Aquatic Acute 1 Aquatic Chronic 1	H350i H372** H317 H400 H410	GHS08 GHS07 GHS09 Dgr	H350i H372** H317 H410			►M2 — ◄
028-050-00-9	silicic acid, lead nickel salt	—	68130-19-8	Carc. 1A Repr. 1A STOT RE 1 Skin Sens. 1 Aquatic Acute 1 Aquatic Chronic 1	H350i H360Df H372** H317 H400 H410	GHS08 GHS07 GHS09 Dgr	H350i H360Df H372** H317 H410			►M2 — ◄
028-051-00-4	nickel diarsenide; [1] nickel arsenide [2]	235-103-1 [1] 248-169-1 [2]	12068-61-0 [1] 27016-75-7 [2]	Carc. 1A STOT RE 1 Skin Sens. 1 Aquatic Acute 1 Aquatic Chronic 1	H350i H372** H317 H400 H410	GHS08 GHS07 GHS09 Dgr	H350i H372** H317 H410			►M2 — ◄
▼M6 028-052-00-X	nickel barium titanium primrose priderite; C.I. Pigment Yellow 157; C.I. 77900	271-853-6	68610-24-2	Carc. 1A STOT RE 1 Skin Sens. 1	H350i H372** H317	GHS08 GHS07 Dgr	H350i H372** H317			
▼M1 028-053-00-5	nickel dichlorate; [1] nickel dibromate; [2] ethyl hydrogen sulfate, nickel(II) salt [3]	267-897-0 [1] 238-596-1 [2] 275-897-7 [3]	67952-43-6 [1] 14550-87-9 [2] 71720-48-4 [3]	Carc. 1A Muta. 2 Repr. 1B STOT RE 1 Resp. Sens. 1 Skin Sens. 1 Aquatic Acute 1 Aquatic Chronic 1	H350i H341 H360D*** H372** H334 H317 H400 H410	GHS08 GHS09 Dgr	H350i H341 H360D*** H372** H334 H317 H410		STOT RE 1; H372: C ≥ 1 % STOT RE 2; H373: 0,1 % ≤ C < 1 % Skin Sens. 1; H317: C ≥ 0,01 %1 M=1	►M2 — ◄

▼**M1**

Indeks broj	Međunarodno kemijsko ime	EC broj	CAS broj	Razvrstavanje		Označivanje			Granične koncentracije	Napomene
				Razred opasnosti i kod(ovi) kategorije	Oznake upozorenja	Piktogrami Oznake opasnosti	Oznake upozorenja	Dodatne oznake upozorenja		
028-054-00-0	nickel(II) trifluoroacetate; [1] nickel(II) propionate; [2] nickel bis(benzenesulfonate); [3] nickel(II) hydrogen citrate; [4] citric acid, ammonium nickel salt; [5] citric acid, nickel salt; [6] nickel bis(2-ethylhexanoate); [7] 2-ethylhexanoic acid, nickel salt; [8] dimethylhexanoic acid nickel salt; [9] nickel(II) isooctanoate; [10] nickel isooctanoate; [11] nickel bis(isononanoate); [12] nickel(II) neononanoate; [13] nickel(II) isodecanoate; [14] nickel(II) neodecanoate; [15] neodecanoic acid, nickel salt; [16] nickel(II) neoundecanoate; [17] bis(d-gluconato-O^1,O^2)nickel; [18] nickel 3,5-bis(*tert*-butyl)-4-hydroxybenzoate (1:2); [19] nickel(II) palmitate; [20] (2-ethylhexanoato-*O*)(isononanoato-*O*)nickel; [21] (isononanoato-*O*)(isooctanoato-*O*)nickel; [22] (isooctanoato-*O*)(neodecanoato-*O*)nickel; [23] (2-ethylhexanoato-*O*)(isodecanoato-*O*)nickel; [24]	240-235-8 [1] 222-102-6 [2] 254-642-3 [3] 242-533-3 [4] 242-161-1 [5] 245-119-0 [6] 224-699-9 [7] 231-480-1 [8] 301-323-2 [9] 249-555-2 [10] 248-585-3 [11] 284-349-6 [12] 300-094-6 [13] 287-468-1 [14] 287-469-7 [15] 257-447-1 [16] 300-093-0 [17] 276-205-6 [18] 258-051-1 [19] 237-138-8 [20] 287-470-2 [21] 287-471-8 [22] 284-347-5 [23] 284-351-7 [24] 285-698-7 [25] 285-909-2 [26] 284-348-0 [27] 287-592-6 [28] 294-302-1 [29] 283-972-0 [30] - [31]	16083-14-0 [1] 3349-08-4 [2] 39819-65-3 [3] 18721-51-2 [4] 18283-82-4 [5] 22605-92-1 [6] 4454-16-4 [7] 7580-31-6 [8] 93983-68-7 [9] 29317-63-3 [10] 27637-46-3 [11] 84852-37-9 [12] 93920-10-6 [13] 85508-43-6 [14] 85508-44-7 [15] 51818-56-5 [16] 93920-09-3 [17] 71957-07-8 [18] 52625-25-9 [19] 13654-40-5 [20] 85508-45-8 [21] 85508-46-9 [22] 84852-35-7 [23] 84852-39-1 [24] 85135-77-9 [25] 85166-19-4 [26] 84852-36-8 [27] 85551-28-6 [28] 91697-41-5 [29] 84776-45-4 [30] 72319-19-8 [31]	Carc. 1A Muta. 2 Repr. 1B STOT RE 1 Resp. Sens. 1 Skin Sens. 1 Aquatic Acute 1 Aquatic Chronic 1	H350i H341 H360D*** H372** H334 H317 H400 H410	GHS08 GHS09 Dgr	H350i H341 H360D*** H372** H334 H317 H410		STOT RE 1; H372: C ≥ 1 % STOT RE 2; H373: 0,1 % ≤ C < 1 % Skin Sens. 1; H317: C ≥ 0,01 % M=1	►**M2** — ◄

▼M1

Indeks broj	Međunarodno kemijsko ime	EC broj	CAS broj	Razvrstavanje		Označivanje			Granične koncentracije	Napomene
				Razred opasnosti i kod(ovi) kategorije	Oznake upozorenja	Piktogrami Oznake opasnosti	Oznake upozorenja	Dodatne oznake upozorenja		
	(2-ethylhexanoato-*O*)(neodecanoato-*O*)nickel; [25] (isodecanoato-*O*)(isooctanoato-*O*)nickel; [26] (isodecanoato-*O*)(isononanoato-*O*)nickel; [27] (isononanoato-*O*)(neodecanoato-*O*)nickel; [28] fatty acids, C_{6-19}-branched, nickel salts; [29] fatty acids, C_{8-18} and C_{18}-unsaturated, nickel salts; [30] 2,7-naphthalenedisulfonic acid, nickel(II) salt; [31]									
028-055-00-6	nickel(II) sulfite; [1] nickel tellurium trioxide; [2] nickel tellurium tetraoxide; [3] molybdenum nickel hydroxide oxide phosphate [4]	231-827-7 [1] 239-967-0 [2] 239-974-9 [3] 268-585-7 [4]	7757-95-1 [1] 15851-52-2 [2] 15852-21-8 [3] 68130-36-9 [4]	Carc. 1A STOT RE 1 Resp. Sens. 1 Skin Sens. 1 Aquatic Acute 1 Aquatic Chronic 1	H350i H372** H334 H317 H400 H410	GHS08 GHS09 Dgr	H350i H372** H334 H317 H410			►M2 — ◄
028-056-00-1	nickel boride (NiB); [1] dinickel boride; [2] trinickel boride; [3] nickel boride; [4] dinickel silicide; [5] nickel disilicide; [6] dinickel phosphide; [7] nickel boron phosphide [8]	234-493-0 [1] 234-494-6 [2] 234-495-1 [3] 235-723-2 [4] 235-033-1 [5] 235-379-3 [6] 234-828-0 [7] - [8]	12007-00-0 [1] 12007-01-1 [2] 12007-02-2 [3] 12619-90-8 [4] 12059-14-2 [5] 12201-89-7 [6] 12035-64-2 [7] 65229-23-4 [8]	Carc. 1A STOT RE 1 Skin Sens. 1 Aquatic Acute 1 Aquatic Chronic 1	H350i H372** H317 H400 H410	GHS08 GHS07 GHS09 Dgr	H350i H372** H317 H410			►M2 — ◄

▼M1

Indeks broj	Međunarodno kemijsko ime	EC broj	CAS broj	Razvrstavanje		Označivanje			Granične koncentracije	Napomene
				Razred opasnosti i kod(ovi) kategorije	Oznake upozorenja	Piktogrami Oznake opasnosti	Oznake upozorenja	Dodatne oznake upozorenja		
028-057-00-7	dialuminium nickel tetraoxide; [1] nickel titanium trioxide; [2] nickel titanium oxide; [3] nickel divanadium hexaoxide; [4] cobalt dimolybdenum nickel octaoxide; [5] nickel zirkonium trioxide; [6] molybdenum nickel tetraoxide; [7] nickel tungsten tetraoxide; [8] olivine, nickel green; [9] lithium nickel dioxide; [10] molybdenum nickel oxide; [11]	234-454-8 [1] 234-825-4 [2] 235-752-0 [3] 257-970-5 [4] 268-169-5 [5] 274-755-1 [6] 238-034-5 [7] 238-032-4 [8] 271-112-7 [9] - [10] - [11]	12004-35-2 [1] 12035-39-1 [2] 12653-76-8 [3] 52502-12-2 [4] 68016-03-5 [5] 70692-93-2 [6] 14177-55-0 [7] 14177-51-6 [8] 68515-84-4 [9] 12031-65-1 [10] 12673-58-4 [11]	Carc. 1A STOT RE 1 Skin Sens. 1	H350i H372** H317	GHS08 GHS07 Dgr	H350i H372** H317			►M2 — ◄
028-058-00-2	cobalt lithium nickel oxide	442-750-5	—	Carc. 1A Acute Tox. 2 * STOT RE 1 Skin Sens. 1 Aquatic Acute 1 Aquatic Chronic 1	H350i H330 H372** H317 H400 H410	GHS06 GHS08 GHS09 Dgr	H350i H330 H372** H317 H410			

▼B

029-001-00-4	copper chloride; copper (I) chloride; cuprous chloride	231-842-9	7758-89-6	Acute Tox. 4 * Aquatic Acute 1 Aquatic Chronic 1	H302 H400 H410	GHS07 GHS09 Wng	H302 H400 H410			
029-002-00-X	dicopper oxide; copper (I) oxide	215-270-7	1317-39-1	Acute Tox. 4 * Aquatic Acute 1 Aquatic Chronic 1	H302 H400 H410	GHS07 GHS09 Wng	H302 H410			

Indeks broj	Međunarodno kemijsko ime	EC broj	CAS broj	Razvrstavanje		Označivanje			Granične koncentracije	Napomene
				Razred opasnosti i kod(ovi) kategorije	Oznake upozorenja	Piktogrami Oznake opasnosti	Oznake upozorenja	Dodatne oznake upozorenja		
029-003-00-5	Naphthenic acids, copper salts; copper naphthenate	215-657-0	1338-02-9	Flam. Liq. 3 Acute Tox. 4 * Aquatic Acute 1 Aquatic Chronic 1	H226 H302 H400 H410	GHS02 GHS07 GHS09 Wng	H226 H302 H410			
029-004-00-0	copper sulphate	231-847-6	7758-98-7	Acute Tox. 4 * Eye Irrit. 2 Skin Irrit. 2 Aquatic Acute 1 Aquatic Chronic 1	H302 H319 H315 H400 H410	GHS07 GHS09 Wng	H302 H319 H315 H410			
029-005-00-6	(tris(chloromethyl)phthalocyaninato)copper(II), reaction products with *N*-methylpiperazine and methoxyacetic acid	401-260-1	—	Eye Irrit. 2	H319	GHS07 Wng	H319			
029-006-00-1	tris(octadec-9-enylammonium) (trisulfonatophthalocyaninato)copper(II)	403-210-4	—	Eye Dam. 1 Aquatic Chronic 2	H318 H411	GHS05 GHS09 Dgr	H318 H411			
029-007-00-7	(trisodium (2-((3-(6-(2-chloro-5-sulfonato)anilino)-4-(3-carboxypyridinio)-1,3,5-triazin-2-ylamino)-2-oxido-5-sulfonatophenylazo)phenylmethylazo)-4-sulfonatobenzoato)copper(3-)) hydroxide	404-670-9	89797-01-3	Skin Sens. 1	H317	GHS07 Wng	H317			G
029-008-00-2	copper(II) methanesulfonate	405-400-2	54253-62-2	Acute Tox. 4 * Eye Dam. 1 Aquatic Acute 1 Aquatic Chronic 1	H302 H318 H400 H410	GHS05 GHS07 GHS09 Dgr	H302 H318 H410			
029-009-00-8	phthalocyanine-*N*-[3-(diethylamino)propyl]sulfonamide copper complex	413-650-9	93971-95-0	Aquatic Chronic 3	H412	—	H412			

▼B

Indeks broj	Međunarodno kemijsko ime	EC broj	CAS broj	Razvrstavanje		Označivanje			Granične koncentracije	Napomene
				Razred opasnosti i kod(ovi) kategorije	Oznake upozorenja	Piktogrami Oznake opasnosti	Oznake upozorenja	Dodatne oznake upozorenja		
029-010-00-3	reaction mass of compounds from (dodecakis(*p*-tolylthio)phthalocyaninato)copper(II) to (hexadecakis(*p*-tolylthio)phthalocyaninato)copper(II)	407-700-9	101408-30-4	Skin Sens. 1	H317	GHS07 Wng	H317			
029-011-00-9	sodium [29*H*,31*H*-phthalocyaninato-(2-)-*N*29,*N*30,*N*31,*N*32]-((3-(*N*-methyl-*N*-(2-hydroxyethyl)amino)propyl)amino)sulfonyl-sulfonato, copper complex	412-730-0	150522-10-4	Skin Corr. 1B	H314	GHS05 Dgr	H314			
029-012-00-4	sodium ((*N*-(3-trimethylammoniopropyl)sulfamoyl)methylsulfonatophthalocyaninato)copper(II)	407-340-2	124719-24-0	Eye Dam. 1	H318	GHS05 Dgr	H318			
▼M1 029-013-00-X	trisodium(2-(α-(3-(4-chloro-6-(2-(2-(vinylsulfonyl)ethoxy)ethylamino)-1,3,5-triazin-2-ylamino)-2-oxido-5-sulfonatophenylazo)benzylidenehydrazino)-4-sulfonatobenzoato)copper(II)	407-580-8	130201-51-3	Eye Dam. 1	H318	GHS05 Dgr	H318			
029-014-00-5	reaction mass of: 2,2'-[[*cis*-1,2-cyclohexanediylbis(nitrilomethylidene)]bis[phenolate]](2-)*N,N',O,O*'-copper complex; 2,2'-[[*trans*-1,2-cyclohexanediylbis(nitrilomethylidyne)]bis[phenolate]](2-)*N,N',O,O*'-copper complex	419-610-7	171866-24-3	STOT RE 2 * Aquatic Chronic 2	H373** H411	GHS08 GHS09 Wng	H373** H411			

▼B

Indeks broj	Međunarodno kemijsko ime	EC broj	CAS broj	Razvrstavanje		Označivanje			Granične koncentracije	Napomene
				Razred opasnosti i kod(ovi) kategorije	Oznake upozorenja	Piktogrami Oznake opasnosti	Oznake upozorenja	Dodatne oznake upozorenja		
030-001-00-1	zinc powder — zinc dust (pyrophoric)	231-175-3	7440-66-6	Water-react. 1 Pyr. Sol. 1 Aquatic Acute 1 Aquatic Chronic 1	H260 H250 H400 H410	GHS02 GHS09 Dgr	H260 H250 H410			T
030-001-01-9	zinc powder — zinc dust (stabilised)	231-175-3	7440-66-6	Aquatic Acute 1 Aquatic Chronic 1	H400 H410	GHS09 Wng	H410			
030-003-00-2	zinc chloride	231-592-0	7646-85-7	Acute Tox. 4 * Skin Corr. 1B Aquatic Acute 1 Aquatic Chronic 1	H302 H314 H400 H410	GHS05 GHS07 GHS09 Dgr	H302 H314 H410		STOT SE 3; H335: C ≥ 5 %	
030-004-00-8	dimethylzinc; [1] diethylzinc [2]	208-884-1 [1] 209-161-3 [2]	544-97-8 [1] 557-20-0 [2]	Pyr. Liq. 1 Water-react. 1 Skin Corr. 1B Aquatic Acute 1 Aquatic Chronic 1	H250 H260 H314 H400 H410	GHS02 GHS05 GHS09 Dgr	H250 H260 H314 H410	EUH014		
030-005-00-3	diamminediisocyanatozinc	401-610-3	—	Acute Tox. 4 * Eye Dam. 1 Resp. Sens. 1 Skin Sens. 1 Aquatic Acute 1	H302 H318 H334 H317 H400	GHS05 GHS08 GHS07 GHS09 Dgr	H302 H318 H334 H317 H400			
030-006-00-9	zinc sulphate (hydrous) (mono-, hexa- and hepta hydrate); [1] zinc sulphate (anhydrous) [2]	231-793-3 [1] 231-793-3 [2]	7446-19-7 [1] 7733-02-0 [2]	Acute Tox. 4 * Eye Dam. 1 Aquatic Acute 1 Aquatic Chronic 1	H302 H318 H400 H410	GHS05 GHS07 GHS09 Dgr	H302 H318 H410			
030-007-00-4	bis(3,5-di-*tert*-butylsalicylato-O^1,O^2)zinc	403-360-0	42405-40-3	Flam. Sol. 1 Acute Tox. 4 * Aquatic Acute 1 Aquatic Chronic 1	H228 H302 H400 H410	GHS02 GHS07 GHS09 Dgr	H228 H302 H410			T

▼B

Indeks broj	Međunarodno kemijsko ime	EC broj	CAS broj	Razvrstavanje		Označivanje			Granične koncentracije	Napomene
				Razred opasnosti i kod(ovi) kategorije	Oznake upozorenja	Piktogrami Oznake opasnosti	Oznake upozorenja	Dodatne oznake upozorenja		
030-008-00-X	hydroxo(2-(benzenesulfonamido)benzoato)zinc(II)	403-750-0	113036-91-2	Acute Tox. 4 * Aquatic Chronic 2	H332 H411	GHS07 GHS09 Wng	H332 H411			
▼M1 030-009-00-5	zinc-bis(4-(*n*-octyloxycarbonylamino)salicylate) dihydrate	417-130-2	—	Eye Dam. 1 Aquatic Chronic 2	H318 H411	GHS05 GHS09 Dgr	H318 H411			
030-010-00-0	2-dodec-1-enylbutanedioic acid, 4-methyl ester zinc salt	430-740-3	—	Aquatic Chronic 2	H411	GHS09	H411			
▼B 030-011-00-6	trizinc bis(orthophosphate)	231-944-3	7779-90-0	Aquatic Acute 1 Aquatic Chronic 1	H400 H410	GHS09 Wng	H410			
▼M7 030-012-00-1	aluminijev-magnezijev-cinkkarbonat-hidroksid	423-570-6	169314-88-9	Kron. toks. vod. okol. 4	H413		H413			
▼B 030-013-00-7	zinc oxide	215-222-5	1314-13-2	Aquatic Acute 1 Aquatic Chronic 1	H400 H410	GHS09 Wng	H410			
▼M1 030-015-00-8	tetrazinc(2+)bis(hexacyanocobalt(3+))diacetate	440-060-9	—	Aquatic Chronic 2	H411	GHS09	H411			
▼M7 031-001-00-4	galijev arsenid	215-114-8	1303-00-0	Karc. 1B TCOP 1	H350 H372 (dišni i krvotvorni sustavi)	GHS08 Opasnost	H350 H372 (dišni i krvotvorni sustavi)			
▼B 033-001-00-X	arsenic	231-148-6	7440-38-2	Acute Tox. 3 * Acute Tox. 3 * Aquatic Acute 1 Aquatic Chronic 1	H331 H301 H400 H410	GHS06 GHS09 Dgr	H331 H301 H410			

▼B

Indeks broj	Međunarodno kemijsko ime	EC broj	CAS broj	Razvrstavanje		Označivanje			Granične koncentracije	Napomene
				Razred opasnosti i kod(ovi) kategorije	Oznake upozorenja	Piktogrami Oznake opasnosti	Oznake upozorenja	Dodatne oznake upozorenja		
033-002-00-5	arsenic compounds, with the exception of those specified elsewhere in this Annex	—	—	Acute Tox. 3 * Acute Tox. 3 * Aquatic Acute 1 Aquatic Chronic 1	H331 H301 H400 H410	GHS06 GHS09 Dgr	H331 H301 H410		*	A1
033-003-00-0	diarsenic trioxide; arsenic trioxide	215-481-4	1327-53-3	Carc. 1A Acute Tox. 2 * Skin Corr. 1B Aquatic Acute 1 Aquatic Chronic 1	H350 H300 H314 H400 H410	GHS06 GHS08 GHS05 GHS09 Dgr	H350 H300 H314 H410			
033-004-00-6	diarsenic pentaoxide; arsenic pentoxide; arsenic oxide	215-116-9	1303-28-2	Carc. 1A Acute Tox. 3 * Acute Tox. 3 * Aquatic Acute 1 Aquatic Chronic 1	H350 H331 H301 H400 H410	GHS06 GHS08 GHS09 Dgr	H350 H331 H301 H410			
▼M1 033-005-00-1	arsenic acid and its salts with the exception of those specified elsewhere in this Annex	—	—	Carc. 1A Acute Tox. 3 * Acute Tox. 3 * Aquatic Acute 1 Aquatic Chronic 1	H350 H331 H301 H400 H410	GHS06 GHS08 GHS09 Dgr	H350 H331 H301 H410			A
▼B 033-006-00-7	arsine	232-066-3	7784-42-1	Flam. Gas 1 Press. Gas Acute Tox. 2 * STOT RE 2 * Aquatic Acute 1 Aquatic Chronic 1	H220 H330 H373 ** H400 H410	GHS02 GHS04 GHS06 GHS08 GHS09 Dgr	H220 H330 H373 ** H410			U

▼B

Indeks broj	Međunarodno kemijsko ime	EC broj	CAS broj	Razvrstavanje		Označivanje			Granične koncentracije	Napomene
				Razred opasnosti i kod(ovi) kategorije	Oznake upozorenja	Piktogrami Oznake opasnosti	Oznake upozorenja	Dodatne oznake upozorenja		
033-007-00-2	*tert*-butylarsine	423-320-6	4262-43-5	Pyr. Liq. 1 Acute Tox. 2 *	H250 H330	GHS02 GHS06 Dgr	H250 H330			
034-001-00-2	selenium	231-957-4	7782-49-2	Acute Tox. 3 * Acute Tox. 3 * STOT RE 2 * Aquatic Chronic 4	H331 H301 H373 ** H413	GHS06 GHS08 Dgr	H331 H301 H373 ** H413			

▼M1

034-002-00-8	selenium compounds with the exception of cadmium sulphoselenide and those specified elsewhere in this Annex	—	—	Acute Tox. 3 * Acute Tox. 3 * STOT RE 2 Aquatic Acute 1 Aquatic Chronic 1	H331 H301 H373** H400 H410	GHS06 GHS08 GHS09 Dgr	H331 H301 H373** H410			A

▼B

034-003-00-3	sodium selenite	233-267-9	10102-18-8	Acute Tox. 2 * Acute Tox. 3 * Skin Sens. 1 Aquatic Chronic 2	H300 H331 H317 H411	GHS06 GHS09 Dgr	H300 H331 H317 H411	EUH031		
035-001-00-5	bromine	231-778-1	7726-95-6	Acute Tox. 2 * Skin Corr. 1A Aquatic Acute 1	H330 H314 H400	GHS06 GHS05 GHS09 Dgr	H330 H314 H400			
035-002-00-0	hydrogen bromide	233-113-0	10035-10-6	Press. Gas Skin Corr. 1A STOT SE 3	H314 H335	GHS04 GHS05 GHS07 Dgr	H314 H335			U

▼B

Indeks broj	Međunarodno kemijsko ime	EC broj	CAS broj	Razvrstavanje		Označivanje			Granične koncentracije	Napomene
				Razred opasnosti i kod(ovi) kategorije	Oznake upozorenja	Piktogrami Oznake opasnosti	Oznake upozorenja	Dodatne oznake upozorenja		
035-002-01-8	hydrobromic acid ... %	—	—	Skin Corr. 1B STOT SE 3	H314 H335	GHS05 GHS07 Dgr	H314 H335		Skin Corr. 1B; H314: C ≥ 40 % Skin Irrit. 2; H315: 10 % ≤ C < 40 % Eye Irrit. 2; H319: 10 % ≤ C < 40 % STOT SE 3; H335: C ≥ 10 %	B
035-003-00-6	potassium bromate	231-829-8	7758-01-2	Ox. Sol. 1 Carc. 1B Acute Tox. 3 *	H271 H350 H301	GHS03 GHS06 GHS08 Dgr	H271 H350 H301			
035-004-00-1	2-hydroxyethylammonium perbromide	407-440-6	—	Ox. Sol. 2 **** Acute Tox. 4 * Skin Corr. 1A Skin Sens. 1 Aquatic Acute 1	H272 H302 H314 H317 H400	GHS03 GHS05 GHS07 GHS09 Dgr	H272 H302 H314 H317 H400			
040-001-00-3	zirconium powder (pyrophoric)	231-176-9	7440-67-7	Water-react. 1 Pyr. Sol. 1	H260 H250	GHS02 Dgr	H260 H250			T
040-002-00-9	zirconium powder, dry (non pyrophoric)	—	—	Self-heat. 1	H251	GHS02 Dgr	H251			T

▼M1

Indeks broj	Međunarodno kemijsko ime	EC broj	CAS broj	Razvrstavanje		Označivanje			Granične koncentracije	Napomene
				Razred opasnosti i kod(ovi) kategorije	Oznake upozorenja	Piktogrami Oznake opasnosti	Oznake upozorenja	Dodatne oznake upozorenja		
040-003-00-4	reaction product of 3,5-di-*tert*-butylsalicylic acid and zirconium oxychloride, dehydrated, basic Zr: DTBS= 1,0: 1,0 to 1,0: 1,5	430-610-6	226996-19-6	Aquatic Acute 1 Aquatic Chronic 1	H400 H410	GHS09 Wng	H410			
042-001-00-9	molybdenum trioxide	215-204-7	1313-27-5	Carc. 2 Eye Irrit. 2 STOT SE 3	H351 H319 H335	GHS08 GHS07 Wng	H351 H319 H335			
042-002-00-4	tetrakis(dimethylditetradecylammonium) hexa-μ-oxotetra-μ3-oxodi-μ5-oxotetradecaoxooctamolybdate(4-)	404-760-8	117342-25-3	Acute Tox. 3 * Eye Dam. 1	H331 H318	GHS06 GHS05 Dgr	H331 H318			
▼B 042-003-00-X	tetrakis(trimethylhexadecylammonium) hexa-mu-oxotetra-mu3-oxodi-mu5-oxotetradecaoxooctamolybdate(4-)	404-860-1	116810-46-9	Flam. Sol. 1 Eye Dam. 1 Aquatic Acute 1 Aquatic Chronic 1	H228 H318 H400 H410	GHS02 GHS05 GHS09 Dgr	H228 H318 H410			T
042-004-00-5	Reaction product of ammonium molybdate and C_{12}-C_{24}-diethoxylated alkylamine (1:5-1:3)	412-780-3	—	Skin Irrit. 2 Skin Sens. 1 Aquatic Chronic 2	H315 H317 H411	GHS07 GHS09 Wng	H315 H317 H411			
▼M1 042-005-00-0	reaction mass of: mono- and di-glycerols of canola oil; canola oil acid amide of branched 1,3-propanediamine,*N*-[3-(tridecyloxy)-propyl]; *N,N*-diorgano dithiocarbamate molybdenum complex	434-240-6	—	Skin Sens. 1 Aquatic Chronic 2	H317 H411	GHS07 GHS09 Wng	H317 H411			

▼M1

Indeks broj	Međunarodno kemijsko ime	EC broj	CAS broj	Razvrstavanje		Označivanje			Granične koncentracije	Napomene
				Razred opasnosti i kod(ovi) kategorije	Oznake upozorenja	Piktogrami Oznake opasnosti	Oznake upozorenja	Dodatne oznake upozorenja		
046-001-00-X	tetraammine palladium (II) hydrogen carbonate	425-270-0	134620-00-1	Acute Tox. 4 * STOT RE 2 * Eye Dam. 1 Skin Sens. 1 Aquatic Acute 1 Aquatic Chronic 1	H302 H373** H318 H317 H400 H410	GHS05 GHS08 GHS07 GHS09 Dgr	H302 H373** H318 H317 H410			
047-001-00-2	silver nitrate	231-853-9	7761-88-8	Ox. Sol. 2 Skin Corr. 1B Aquatic Acute 1 Aquatic Chronic 1	H272 H314 H400 H410	GHS03 GHS05 GHS09 Dgr	H272 H314 H410			
047-002-00-8	polyphosphoric acid, copper, sodium, magnesium, calcium, silver and zinc salt	416-850-4	—	Aquatic Acute 1 Aquatic Chronic 1	H400 H410	GHS09 Wng	H410			

▼B

048-001-00-5	cadmium compounds, with the exception of cadmium sulphoselenide (xCdS.yCdSe), reaction mass of cadmium sulphide with zinc sulphide (xCdS.yZnS), reaction mass of cadmium sulphide with mercury sulphide (xCdS.yHgS), and those specified elsewhere in this Annex	—	—	Acute Tox. 4 * Acute Tox. 4 * Acute Tox. 4 * Aquatic Acute 1 Aquatic Chronic 1	H332 H312 H302 H400 H410	GHS07 GHS09 Wng	H332 H312 H302 H410		*	A1
048-002-00-0	cadmium (non-pyrophoric); [1] cadmium oxide (non-pyrophoric) [2]	231-152-8 [1] 215-146-2 [2]	7440-43-9 [1] 1306-19-0 [2]	Carc. 1B Muta. 2 Repr. 2 Acute Tox. 2 * STOT RE 1 Aquatic Acute 1 Aquatic Chronic 1	H350 H341 H361fd H330 H372 ** H400 H410	GHS06 GHS08 GHS09 Dgr	H350 H341 H361fd H330 H372 ** H410			

▼B

Indeks broj	Međunarodno kemijsko ime	EC broj	CAS broj	Razvrstavanje		Označivanje			Granične koncentracije	Napomene
				Razred opasnosti i kod(ovi) kategorije	Oznake upozorenja	Piktogrami Oznake opasnosti	Oznake upozorenja	Dodatne oznake upozorenja		
048-003-00-6	cadmium diformate; cadmiumformate	224-729-0	4464-23-7	Acute Tox. 3 * Acute Tox. 3 * Carc. 2 STOT RE 2 * Aquatic Acute 1 Aquatic Chronic 1	H331 H301 H351 H373 ** H400 H410	GHS06 GHS08 GHS09 Dgr	H331 H301 H351 H373 ** H410		* STOT RE 2; H373: C ≥ 0,25 %	
048-004-00-1	cadmium cyanide	208-829-1	542-83-6	Acute Tox. 2 * Acute Tox. 1 Acute Tox. 2 * Carc. 2 STOT RE 2 * Aquatic Acute 1 Aquatic Chronic 1	H330 H310 H300 H351 H373 ** H400 H410	GHS06 GHS08 GHS09 Dgr	H330 H310 H300 H351 H373 ** H410	EUH032	STOT RE 2; H373: C ≥ 0,1 % EUH032: C ≥ 1 %	
048-005-00-7	cadmiumhexafluorosilicate(2-); cadmium fluorosilica	241-084-0	17010-21-8	Acute Tox. 3 * Acute Tox. 3 * Carc. 2 STOT RE 2 * Aquatic Acute 1 Aquatic Chronic 1	H331 H301 H351 H373 ** H400 H410	GHS06 GHS08 GHS09 Dgr	H331 H301 H351 H373 ** H410		* STOT RE 2; H373: C ≥ 0,1 %	
048-006-00-2	cadmium fluoride	232-222-0	7790-79-6	Carc. 1B Muta. 1B Repr. 1B Acute Tox. 2 * Acute Tox. 3 * STOT RE 1 Aquatic Acute 1 Aquatic Chronic 1	H350 H340 H360FD H330 H301 H372 ** H400 H410	GHS06 GHS08 GHS09 Dgr	H350 H340 H360FD H330 H301 H372 ** H410		Carc. 1B; H350: C ≥ 0,01 % * oral STOT RE 1; H372: C ≥ 7 % STOT RE 2: 0,1 % ≤ C < 7 %	

▼B

Indeks broj	Međunarodno kemijsko ime	EC broj	CAS broj	Razvrstavanje		Označivanje			Granične koncentracije	Napomene
				Razred opasnosti i kod(ovi) kategorije	Oznake upozorenja	Piktogrami Oznake opasnosti	Oznake upozorenja	Dodatne oznake upozorenja		
048-007-00-8	cadmium iodide	232-223-6	7790-80-9	Acute Tox. 3 * Acute Tox. 3 * Carc. 2 STOT RE 2 * Aquatic Acute 1 Aquatic Chronic 1	H331 H301 H351 H373 ** H400 H410	GHS06 GHS08 GHS09 Dgr	H331 H301 H351 H373 ** H410		* STOT RE 2; H373: C ≥ 0,1 %	
048-008-00-3	cadmium chloride	233-296-7	10108-64-2	Carc. 1B Muta. 1B Repr. 1B Acute Tox. 2 * Acute Tox. 3 * STOT RE 1 Aquatic Acute 1 Aquatic Chronic 1	H350 H340 H360FD H330 H301 H372 ** H400 H410	GHS06 GHS08 GHS09 Dgr	H350 H340 H360FD H330 H301 H372 ** H410		Carc. 1B; H350: C ≥ 0,01 % * oral STOT RE 1; H372: C ≥ 7 % STOT RE 2; H373: 0,1 % ≤ C < 7 %	
048-009-00-9	cadmium sulphate	233-331-6	10124-36-4	Carc. 1B Muta. 1B Repr. 1B Acute Tox. 2 * Acute Tox. 3 * STOT RE 1 Aquatic Acute 1 Aquatic Chronic 1	H350 H340 H360FD H330 H301 H372 ** H400 H410	GHS06 GHS08 GHS09 Dgr	H350 H340 H360FD H330 H301 H372 ** H410		Carc. 1B; H350: C ≥ 0,01 % * oral STOT RE 1; H372: C ≥ 7 % STOT RE 2; H373: 0,1 % ≤ C < 7 %	

▼B

Indeks broj	Međunarodno kemijsko ime	EC broj	CAS broj	Razvrstavanje		Označivanje			Granične koncentracije	Napomene
				Razred opasnosti i kod(ovi) kategorije	Oznake upozorenja	Piktogrami Oznake opasnosti	Oznake upozorenja	Dodatne oznake upozorenja		
048-010-00-4	cadmium sulphide	215-147-8	1306-23-6	Carc. 1B Muta. 2 Repr. 2 STOT RE 1 Acute Tox. 4 * Aquatic Chronic 4	H350 H341 H361fd H372 ** H302 H413	GHS08 GHS07 Dgr	H350 H341 H361fd H372 ** H302 H413		* STOT RE 1; H372: C ≥ 10 % STOT RE 2; H373: 0,1 % ≤ C < 10 %	1
048-011-00-X	cadmium (pyrophoric)	231-152-8	7440-43-9	Pyr. Sol. 1 Carc. 1B Muta. 2 Repr. 2 Acute Tox. 2 * STOT RE 1 Aquatic Acute 1 Aquatic Chronic 1	H250 H350 H341 H361fd H330 H372 ** H400 H410	GHS02 GHS06 GHS08 GHS09 Dgr	H250 H350 H341 H361fd H330 H372 ** H410			
050-001-00-5	tin tetrachloride; stannic chloride	231-588-9	7646-78-8	Skin Corr. 1B Aquatic Chronic 3	H314 H412	GHS05 Dgr	H314 H412		STOT SE 3; H335: C ≥ 5 %	

▼M1

050-002-00-0	cyhexatin (ISO); hydroxytricyclohexylstannane; tri(cyclohexyl)tin hydroxide	236-049-1	13121-70-5	Acute Tox. 4 * Acute Tox. 4 * Acute Tox. 4 * Aquatic Acute 1 Aquatic Chronic 1	H332 H312 H302 H400 H410	GHS07 GHS09 Wng	H332 H312 H302 H410		M=1000	

▼M1

Indeks broj	Međunarodno kemijsko ime	EC broj	CAS broj	Razvrstavanje		Označivanje			Granične koncentracije	Napomene
				Razred opasnosti i kod(ovi) kategorije	Oznake upozorenja	Piktogrami Oznake opasnosti	Oznake upozorenja	Dodatne oznake upozorenja		
050-003-00-6	fentin acetate (ISO); triphenyltin acetate	212-984-0	900-95-8	Carc. 2 Repr. 2 Acute Tox. 2 * Acute Tox. 3 * Acute Tox. 3 * STOT RE 1 STOT SE 3 Skin Irrit. 2 Eye Dam. 1 Aquatic Acute 1 Aquatic Chronic 1	H351 H361d*** H330 H311 H301 H372** H335 H315 H318 H400 H410	GHS06 GHS05 GHS08 GHS09 Dgr	H351 H361d*** H330 H311 H301 H372** H335 H315 H318 H410		M=10	
050-004-00-1	fentin hydroxide (ISO); triphenyltin hydroxide	200-990-6	76-87-9	Carc. 2 Repr. 2 Acute Tox. 2 * Acute Tox. 3 * Acute Tox. 3 * STOT RE 1 STOT SE 3 Skin Irrit. 2 Eye Dam. 1 Aquatic Acute 1 Aquatic Chronic 1	H351 H361d*** H330 H311 H301 H372** H335 H315 H318 H400 H410	GHS06 GHS05 GHS08 GHS09 Dgr	H351 H361d*** H330 H311 H301 H372** H335 H315 H318 H410		M=10	

▼B

050-005-00-7	trimethyltin compounds, with the exception of those specified elsewhere in this Annex	—	—	Acute Tox. 2 * Acute Tox. 1 Acute Tox. 2 * Aquatic Acute 1 Aquatic Chronic 1	H330 H310 H300 H400 H410	GHS06 GHS09 Dgr	H330 H310 H300 H410		*	A1

▼B

Indeks broj	Međunarodno kemijsko ime	EC broj	CAS broj	Razvrstavanje		Označivanje			Granične koncentracije	Napomene
				Razred opasnosti i kod(ovi) kategorije	Oznake upozorenja	Piktogrami Oznake opasnosti	Oznake upozorenja	Dodatne oznake upozorenja		
050-006-00-2	triethyltin compounds, with the exception of those specified elsewhere in this Annex	—	—	Acute Tox. 2 * Acute Tox. 1 Acute Tox. 2 * Aquatic Acute 1 Aquatic Chronic 1	H330 H310 H300 H400 H410	GHS06 GHS09 Dgr	H330 H310 H300 H410		*	A1
050-007-00-8	tripropyltin compounds, with the exception of those specified elsewhere in this Annex	—	—	Acute Tox. 3 * Acute Tox. 3 * Acute Tox. 3 * Aquatic Acute 1 Aquatic Chronic 1	H331 H311 H301 H400 H410	GHS06 GHS09 Dgr	H331 H311 H301 H410		*	A1
▼M6 050-008-00-3	tributyltin compounds, with the exception of those specified elsewhere in this Annex	—	—	Acute Tox. 3 * Acute Tox. 4 * STOT RE 1 Eye Irrit. 2 Skin Irrit. 2 Aquatic Acute 1 Aquatic Chronic 1	H301 H312 H372** H319 H315 H400 H410	GHS06 GHS08 GHS09 Dgr	H301 H312 H372** H319 H315 H410		* STOT RE 1; H372: C ≥ 1 % STOT RE 2; H373: 0,25 % ≤ C < 1 % Skin Irrit. 2; H315: C ≥ 1 % Eye Irrit. 2; H319: C ≥ 1 % M = 10	A 1
▼B 050-009-00-9	fluorotripentylstannane; [1] hexapentyldistannoxane [2]	243-546-7 [1] 247-143-7 [2]	20153-49-5 [1] 25637-27-8 [2]	Acute Tox. 4 * Acute Tox. 4 * Acute Tox. 4 * Aquatic Acute 1 Aquatic Chronic 1	H332 H312 H302 H400 H410	GHS07 GHS09 Wng	H332 H312 H302 H410		*	1

▼B

Indeks broj	Međunarodno kemijsko ime	EC broj	CAS broj	Razvrstavanje		Označivanje			Granične koncentracije	Napomene
				Razred opasnosti i kod(ovi) kategorije	Oznake upozorenja	Piktogrami Oznake opasnosti	Oznake upozorenja	Dodatne oznake upozorenja		
050-010-00-4	fluorotrihexylstannane	243-547-2	20153-50-8	Acute Tox. 4 * Acute Tox. 4 * Acute Tox. 4 * Aquatic Acute 1 Aquatic Chronic 1	H332 H312 H302 H400 H410	GHS07 GHS09 Wng	H332 H312 H302 H410		*	1

▼M1

050-011-00-X	triphenyltin compounds, with the exception of those specified elsewhere in this Annex	—	—	Acute Tox. 3 * Acute Tox. 3 * Acute Tox. 3 * Aquatic Acute 1 Aquatic Chronic 1	H331 H311 H301 H400 H410	GHS06 GHS09 Dgr	H331 H311 H301 H410		* M=100	A1

▼B

050-012-00-5	tetracyclohexylstannane; [1] chlorotricyclohexylstannane; [2] butyltricyclohexylstannane [3]	215-910-5 [1] 221-437-5 [2] 230-358-5 [3]	1449-55-4 [1] 3091-32-5 [2] 7067-44-9 [3]	Acute Tox. 4 * Acute Tox. 4 * Acute Tox. 4 * Aquatic Acute 1 Aquatic Chronic 1	H332 H312 H302 H400 H410	GHS07 GHS09 Wng	H332 H312 H302 H410		*	A1
050-013-00-0	trioctyltin compounds, with the exception of those specified elsewhere in this Annex	—	—	Eye Irrit. 2 STOT SE 3 Skin Irrit. 2 Aquatic Chronic 4	H319 H335 H315 H413	GHS07 Wng	H319 H335 H315 H413		Skin Irrit. 2; H315: C ≥ 1 % Eye Irrit. 2; H319: C ≥ 1 % STOT SE 3; H335: C ≥ 1 %	A1

▼B

Indeks broj	Međunarodno kemijsko ime	EC broj	CAS broj	Razvrstavanje		Označivanje			Granične koncentracije	Napomene
				Razred opasnosti i kod(ovi) kategorije	Oznake upozorenja	Piktogrami Oznake opasnosti	Oznake upozorenja	Dodatne oznake upozorenja		
050-017-00-2	fenbutatin oxide (ISO); bis(tris(2-methyl-2-phenylpropyl)tin)oxide	236-407-7	13356-08-6	Acute Tox. 2 * Eye Irrit. 2 Skin Irrit. 2 Aquatic Acute 1 Aquatic Chronic 1	H330 H319 H315 H400 H410	GHS06 GHS09 Dgr	H330 H319 H315 H410			
▼M1 050-018-00-8	tin(II) methanesulphonate	401-640-7	53408-94-9	Skin Corr. 1B Acute Tox. 4 * Skin Sens. 1 Aquatic Chronic 2	H314 H302 H317 H411	GHS05 GHS07 GHS09 Dgr	H314 H302 H317 H411			
▼B 050-019-00-3	azocyclotin (ISO); 1-(tricyclohexylstannyl)-1*H*-1,2,4-triazole	255-209-1	41083-11-8	Acute Tox. 2 * Acute Tox. 3 * STOT SE 3 Skin Irrit. 2 Eye Dam. 1 Aquatic Acute 1 Aquatic Chronic 1	H330 H301 H335 H315 H318 H400 H410	GHS06 GHS05 GHS09 Dgr	H330 H301 H335 H315 H318 H410			
050-020-00-9	trioctylstannane	413-320-4	869-59-0	STOT RE 1 Skin Irrit. 2 Aquatic Chronic 4	H372 ** H315 H413	GHS08 GHS07 Dgr	H372 ** H315 H413			
▼M1 050-021-00-4	dichlorodioctyl stannane	222-583-2	3542-36-7	Acute Tox. 3 * STOT RE 1 Aquatic Chronic 3	H331 H372** H412	GHS06 GHS08 Dgr	H331 H372** H412			

▼M1

Indeks broj	Međunarodno kemijsko ime	EC broj	CAS broj	Razvrstavanje		Označivanje			Granične koncentracije	Napomene
				Razred opasnosti i kod(ovi) kategorije	Oznake upozorenja	Piktogrami Oznake opasnosti	Oznake upozorenja	Dodatne oznake upozorenja		
050-022-00-X	dibutyltin dichloride; (DBTC)	211-670-0	683-18-1	Muta. 2 Repr. 1B Acute Tox. 2 * Acute Tox. 3 * Acute Tox. 4 * STOT RE 1 Skin Corr. 1B Aquatic Acute 1 Aquatic Chronic 1	H341 H360FD H330 H301 H312 H372** H314 H400 H410	GHS06 GHS05 GHS08 GHS09 Dgr	H341 H360FD H330 H301 H312 H372** H314 H410		Skin Corr. 1B; H314: C ≥ 5 % Skin Irrit. 2; H315: 0,01 % ≤ C < 5 % Eye Dam. 1; H318: 3 % ≤ C < 5 % Eye Irrit. 2; H319: 0,01 % ≤ C < 3 % M=10	
050-023-00-5	reaction mass of: bis[(2-ethyl-1-oxohexyl)oxy]dioctyl stannane; bis[((2-ethyl-1-oxohexyl)oxy)dioctylstannyl]oxide; bis(1-phenyl-1,3-decanedionyl)dioctyl stannane; ((2-ethyl-1-oxohexyl)oxy)-(1-phenyl-1,3-decanedionyl)dioctyl stannane	422-920-5	—	STOT RE 2 * Aquatic Acute 1 Aquatic Chronic 1	H373** H400 H410	GHS08 GHS09 Wng	H373** H410		M=10	
050-024-00-0	reaction mass of: tri-*p*-tolyltin hydroxide; hexa-*p*-tolyl-distannoxane	432-230-6	—	STOT RE 1 Acute Tox. 4 * Skin Irrit. 2 Eye Dam. 1 Skin Sens. 1 Aquatic Acute 1 Aquatic Chronic 1	H372** H302 H315 H318 H317 H400 H410	GHS05 GHS08 GHS07 GHS09 Dgr	H372** H302 H315 H318 H317 H410			

▼M7

050-025-00-6	triklorometilstanan	213-608-8	993-16-8	Repr. 2	H361d	GHS08 Upozorenje	H361d			

▼M7

Indeks broj	Međunarodno kemijsko ime	EC broj	CAS broj	Razvrstavanje		Označivanje			Granične koncentracije	Napomene
				Razred opasnosti i kod(ovi) kategorije	Oznake upozorenja	Piktogrami Oznake opasnosti	Oznake upozorenja	Dodatne oznake upozorenja		
050-026-00-1	2-etilheksil 10-etil-4-[[2-[(2-etilheksil)oksi]-2-oksoetil]tio]-4-metil-7-okso-8-oksa-3,5-ditia-4-stanatetradekanoat	260-828-5	57583-34-3	Repr. 2	H361d	GHS08 Upozorenje	H361d			
050-027-00-7	2-etilheksil 10-etil-4,4-dioktil-7-okso-8-oksa-3,5-ditia-4-stanatetradekanoat	239-622-4	15571-58-1	Repr. 1 B	H360D	GHS08 Opasnost	H360D			

▼M8

050-028-00-2	2-ethylhexyl 10-ethyl-4,4-dimethyl-7-oxo-8-oxa-3,5-dithia-4-stannatetradecanoate	260-829-0	57583-35-4	Repr. 2 Acute Tox. 4 STOT RE 1 Skin Sens. 1A	H361d H302 H372 (živčani sustav, imunološki sustav) H317	GHS08 GHS07 Dgr	H361d H302 H372 (živčani sustav, imunološki sustav) H317			
050-029-00-8	dimethyltin dichloride	212-039-2	753-73-1	Repr. 2 Acute Tox. 2 Acute Tox. 3 Acute Tox. 3 STOT RE 1 Skin Corr. 1B	H361d H330 H301 H311 H372 (živčani sustav, imunološki sustav) H314	GHS08 GHS06 GHS05 Dgr	H361d H330 H301 H311 H372 (živčani sustav, imunološki sustav) H314	EUH071		

▼B

051-001-00-8	antimony trichloride	233-047-2	10025-91-9	Skin Corr. 1B Aquatic Chronic 2	H314 H411	GHS05 GHS09 Dgr	H314 H411		STOT SE 3; H335: C ≥ 5 %	
051-002-00-3	antimony pentachloride	231-601-8	7647-18-9	Skin Corr. 1B Aquatic Chronic 2	H314 H411	GHS05 GHS09 Dgr	H314 H411		STOT SE 3; H335: C ≥ 5 %	

▼B

Indeks broj	Međunarodno kemijsko ime	EC broj	CAS broj	Razvrstavanje		Označivanje			Granične koncentracije	Napomene
				Razred opasnosti i kod(ovi) kategorije	Oznake upozorenja	Piktogrami Oznake opasnosti	Oznake upozorenja	Dodatne oznake upozorenja		
051-003-00-9	antimony compounds, with the exception of the tetroxide (Sb_2O_4), pentoxide (Sb_2O_5), trisulphide (Sb_2S_3), pentasulphide (Sb_2S_5) and those specified elsewhere in this Annex	—	—	Acute Tox. 4 * Acute Tox. 4 * Aquatic Chronic 2	H332 H302 H411	GHS07 GHS09 Wng	H332 H302 H411		*	A1
051-004-00-4	antimony trifluoride	232-009-2	7783-56-4	Acute Tox. 3 * Acute Tox. 3 * Acute Tox. 3 * Aquatic Chronic 2	H331 H311 H301 H411	GHS06 GHS09 Dgr	H331 H311 H301 H411			
051-005-00-X	antimony trioxide	215-175-0	1309-64-4	Carc. 2	H351	GHS08 Wng	H351			
051-006-00-5	diphenyl(4-phenylthiophenyl)sulfonium hexafluoroantimonate	403-500-0	—	Skin Sens. 1 Aquatic Acute 1 Aquatic Chronic 1	H317 H400 H410	GHS07 GHS09 Wng	H317 H410			
051-007-00-0	bis(4-dodecylphenyl)iodonium hexafluoroantimonate	404-420-9	71786-70-4	Skin Sens. 1 Aquatic Chronic 3	H317 H412	GHS07 Wng	H317 H412			
053-001-00-3	iodine	231-442-4	7553-56-2	Acute Tox. 4 * Acute Tox. 4 * Aquatic Acute 1	H332 H312 H400	GHS07 GHS09 Wng	H332 H312 H400			

▼B

Indeks broj	Međunarodno kemijsko ime	EC broj	CAS broj	Razvrstavanje		Označivanje			Granične koncentracije	Napomene
				Razred opasnosti i kod(ovi) kategorije	Oznake upozorenja	Piktogrami Oznake opasnosti	Oznake upozorenja	Dodatne oznake upozorenja		
053-002-00-9	hydrogen iodide	233-109-9	10034-85-2	Press. Gas Skin Corr. 1A	H314	GHS04 GHS05 Dgr	H314		Skin Corr. 1A; H314: C ≥ 10 % Skin Corr. 1B; H314: 0,2 % ≤ C < 10 % Skin Irrit. 2; H315: 0,02 % ≤ C < 0,2 % Eye Irrit. 2; H319: 0,02 % ≤ C < 0,2 % STOT SE 3; H335: C ≥ 0,02 %	U5
053-002-01-6	hydriodic acid ... %	—	—	Skin Corr. 1B	H314	GHS05 Dgr			Skin Corr. 1B; H314: C ≥ 25 % Skin Irrit. 2; H315: 10 % ≤ C < 25 % Eye Irrit. 2; H319: 10 % ≤ C < 25 %	B
▼M6										
053-003-00-4	iodoxybenzene	—	696-33-3	Expl. ****	****	****	****			
053-004-00-X	calcium iodoxybenzoate	—	—	Expl. ****	****	****	****			C
▼B										
053-005-00-5	(4-(1-methylethyl)phenyl)-(4-methylphenyl)iodonium tetrakis(pentafluorophenyl)borate (1-)	422-960-3	178233-72-2	Acute Tox. 4 * Acute Tox. 4 * STOT RE 2 * Aquatic Acute 1 Aquatic Chronic 1	H312 H302 H373 ** H400 H410	GHS08 GHS07 GHS09 Wng	H312 H302 H373 ** H410			

▼B

Indeks broj	Međunarodno kemijsko ime	EC broj	CAS broj	Razvrstavanje		Označivanje			Granične koncentracije	Napomene
				Razred opasnosti i kod(ovi) kategorije	Oznake upozorenja	Piktogrami Oznake opasnosti	Oznake upozorenja	Dodatne oznake upozorenja		
056-001-00-1	barium peroxide	215-128-4	1304-29-6	Ox. Sol. 2 Acute Tox. 4 * Acute Tox. 4 *	H272 H332 H302	GHS03 GHS07 Dgr	H272 H332 H302			
056-002-00-7	barium salts, with the exception of barium sulphate, salts of 1-azo-2-hydroxynaphthalenyl aryl sulphonic acid, and of salts specified elsewhere in this Annex	—	—	Acute Tox. 4 * Acute Tox. 4 *	H332 H302	GHS07 Wng	H332 H302		*	A1
056-003-00-2	barium carbonate	208-167-3	513-77-9	Acute Tox. 4 *	H302	GHS07 Wng	H302			
056-004-00-8	barium chloride	233-788-1	10361-37-2	Acute Tox. 3 * Acute Tox. 4 *	H301 H332	GHS06 Dgr	H301 H332			
▼M1 064-001-00-8	gadolinium(III)sulfite trihydrate	456-900-2	51285-81-5	Aquatic Chronic 2	H411	GHS09	H411			
▼B 072-001-00-4	hafnium tetra-*n*-butoxide	411-740-2	22411-22-9	Eye Dam. 1 Skin Sens. 1	H318 H317	GHS05 GHS07 Dgr	H318 H317			
074-001-00-X	hexasodium tungstate hydrate	412-770-9	12141-67-2	Acute Tox. 4 * Eye Dam. 1 Aquatic Chronic 3	H302 H318 H412	GHS05 GHS07 Dgr	H302 H318 H412			

Indeks broj	Međunarodno kemijsko ime	EC broj	CAS broj	Razvrstavanje		Označivanje			Granične koncentracije	Napomene
				Razred opasnosti i kod(ovi) kategorije	Oznake upozorenja	Piktogrami Oznake opasnosti	Oznake upozorenja	Dodatne oznake upozorenja		
074-002-00-5	Reaction products of tungsten hexachloride with 2-methylpropan-2-ol, nonylphenol and pentane-2,4-dione	408-250-6	—	Flam. Liq. 2 Acute Tox. 4 * Skin Corr. 1B Skin Sens. 1 Aquatic Acute 1 Aquatic Chronic 1	H225 H332 H314 H317 H400 H410	GHS02 GHS05 GHS07 GHS09 Dgr	H225 H332 H314 H317 H410			
076-001-00-5	osmium tetraoxide; osmic acid	244-058-7	20816-12-0	Acute Tox. 2 * Acute Tox. 1 Acute Tox. 2 * Skin Corr. 1B	H330 H310 H300 H314	GHS06 GHS05 Dgr	H330 H310 H300 H314			
078-001-00-0	tetrachloroplatinates with the exception of those specified elsewhere in this Annex	—	—	Acute Tox. 3 * Eye Dam. 1 Resp. Sens. 1 Skin Sens. 1	H301 H318 H334 H317	GHS06 GHS05 GHS08 Dgr	H301 H318 H334 H317			A
078-002-00-6	diammonium tetrachloroplatinate	237-499-1	13820-41-2	Acute Tox. 3 * Skin Irrit. 2 Eye Dam. 1 Resp. Sens. 1 Skin Sens. 1	H301 H315 H318 H334 H317	GHS06 GHS05 GHS08 Dgr	H301 H315 H318 H334 H317			
078-003-00-1	disodium tetrachloroplatinate	233-051-4	10026-00-3	Acute Tox. 3 * Skin Irrit. 2 Eye Dam. 1 Resp. Sens. 1 Skin Sens. 1	H301 H315 H318 H334 H317	GHS06 GHS05 GHS08 Dgr	H301 H315 H318 H334 H317			
078-004-00-7	dipotassium tetrachloroplatinate	233-050-9	10025-99-7	Acute Tox. 3 * Skin Irrit. 2 Eye Dam. 1 Resp. Sens. 1 Skin Sens. 1	H301 H315 H318 H334 H317	GHS06 GHS05 GHS08 Dgr	H301 H315 H318 H334 H317			

▼B

Indeks broj	Međunarodno kemijsko ime	EC broj	CAS broj	Razvrstavanje		Označivanje			Granične koncentracije	Napomene
				Razred opasnosti i kod(ovi) kategorije	Oznake upozorenja	Piktogrami Oznake opasnosti	Oznake upozorenja	Dodatne oznake upozorenja		
078-005-00-2	hexachloroplatinates with the exception of those specified elsewhere in this Annex	—	—	Acute Tox. 3 * Eye Dam. 1 Resp. Sens. 1 Skin Sens. 1	H301 H318 H334 H317	GHS06 GHS05 GHS08 Dgr	H301 H318 H334 H317			A
078-006-00-8	disodium hexachloroplatinate	240-983-5	16923-58-3	Acute Tox. 3 * Eye Dam. 1 Resp. Sens. 1 Skin Sens. 1	H301 H318 H334 H317	GHS06 GHS05 GHS08 Dgr	H301 H318 H334 H317			
078-007-00-3	dipotassium hexachloroplatinate	240-979-3	16921-30-5	Acute Tox. 3 * Eye Dam. 1 Resp. Sens. 1 Skin Sens. 1	H301 H318 H334 H317	GHS06 GHS05 GHS08 Dgr	H301 H318 H334 H317			
078-008-00-9	diammonium hexachloroplatinate	240-973-0	16919-58-7	Acute Tox. 3 * Eye Dam. 1 Resp. Sens. 1 Skin Sens. 1	H301 H318 H334 H317	GHS06 GHS05 GHS08 Dgr	H301 H318 H334 H317			
078-009-00-4	hexachloroplatinic acid	241-010-7	16941-12-1	Acute Tox. 3 * Skin Corr. 1B Resp. Sens. 1 Skin Sens. 1	H301 H314 H334 H317	GHS06 GHS05 GHS08 Dgr	H301 H314 H334 H317			
▼M1 078-010-00-X	tetraammine platinum (II) hydrogen carbonate	426-730-3	123439-82-7	Acute Tox. 4 * Eye Dam. 1 Aquatic Chronic 3	H302 H318 H412	GHS05 GHS07 Dgr	H302 H318 H412			

▼M1

Indeks broj	Međunarodno kemijsko ime	EC broj	CAS broj	Razvrstavanje		Označivanje			Granične koncentracije	Napomene
				Razred opasnosti i kod(ovi) kategorije	Oznake upozorenja	Piktogrami Oznake opasnosti	Oznake upozorenja	Dodatne oznake upozorenja		
078-011-00-5	hydroxydisulfito platinum(II) acid	423-310-1	61420-92-6	Acute Tox. 4 * STOT RE 2 * Skin Corr. 1A Resp. Sens. 1 Skin Sens. 1 Aquatic Chronic 3	H302 H373 H314 H334 H317 H412	GHS05 GHS08 GHS07 Dgr	H302 H373 H314 H334 H317 H412			
078-012-00-0	platinum(IV) nitrate/nitric acid solution	432-400-1	—	Skin Corr. 1A Aquatic Acute 1 Aquatic Chronic 1	H314 H400 H410	GHS05 GHS09 Dgr	H314 H410			
080-001-00-0	mercury	231-106-7	7439-97-6	Repr. 1B Acute Tox. 2 * STOT RE 1 Aquatic Acute 1 Aquatic Chronic 1	H360D*** H330 H372** H400 H410	GHS06 GHS08 GHS09 Dgr	H360D*** H330 H372** H410			
▼B 080-002-00-6	inorganic compounds of mercury with the exception of mercuric sulphide and those specified elsewhere in this Annex	—	—	Acute Tox. 2 * Acute Tox. 1 Acute Tox. 2 * STOT RE 2 * Aquatic Acute 1 Aquatic Chronic 1	H330 H310 H300 H373 ** H400 H410	GHS06 GHS08 GHS09 Dgr	H330 H310 H300 H373 ** H410		* STOT RE 2; H373: C ≥ 0,1 %	A1
080-003-00-1	dimercury dichloride; mercurous chloride; calomel	233-307-5	10112-91-1	Acute Tox. 4 * Eye Irrit. 2 STOT SE 3 Skin Irrit. 2 Aquatic Acute 1 Aquatic Chronic 1	H302 H319 H335 H315 H400 H410	GHS07 GHS09 Wng	H302 H319 H335 H315 H410			

▼B

Indeks broj	Međunarodno kemijsko ime	EC broj	CAS broj	Razvrstavanje		Označivanje			Granične koncentracije	Napomene
				Razred opasnosti i kod(ovi) kategorije	Oznake upozorenja	Piktogrami Oznake opasnosti	Oznake upozorenja	Dodatne oznake upozorenja		
080-004-00-7	organic compounds of mercury with the exception of those specified elsewhere in this Annex	—	—	Acute Tox. 2 * Acute Tox. 1 Acute Tox. 2 * STOT RE 2 * Aquatic Acute 1 Aquatic Chronic 1	H330 H310 H300 H373 ** H400 H410	GHS06 GHS08 GHS09 Dgr	H330 H310 H300 H373 ** H410		* STOT RE 2; H373: C ≥ 0,1 %	A1
080-005-00-2	mercury difulminate; mercuric fulminate; fulminate of mercury	211-057-8	628-86-4	Unst. Expl. Acute Tox. 3 * Acute Tox. 3 * Acute Tox. 3 * STOT RE 2 * Aquatic Acute 1 Aquatic Chronic 1	H200 H331 H311 H301 H373 ** H400 H410	GHS01 GHS06 GHS08 GHS09 Dgr	H200 H331 H311 H301 H373 ** H400 H410			
080-005-01-X	mercury difulminate; mercuric fulminate; fulminate of mercury [≥ 20 % phlegmatiser]	211-057-8	628-86-4	Expl. 1.1 Acute Tox. 3 * Acute Tox. 3 * Acute Tox. 3 * STOT RE 2 * Aquatic Acute 1 Aquatic Chronic 1	H201 H331 H311 H301 H373 ** H400 H410	GHS01 GHS06 GHS08 GHS09 Dgr	H201 H331 H311 H301 H373 ** H400 H410			

▼M1

080-006-00-8	dimercury dicyanide oxide; mercuric oxycyanide	215-629-8	1335-31-5	Expl. 1.1 Acute Tox. 3 * Acute Tox. 3 * Acute Tox. 3 * STOT RE 2 Aquatic Acute 1 Aquatic Chronic 1	H201 H331 H311 H301 H373** H400 H410	GHS01 GHS06 GHS08 GHS09 Dgr	H201 H331 H311 H301 H373** H410			

▼B

Indeks broj	Međunarodno kemijsko ime	EC broj	CAS broj	Razvrstavanje		Označivanje			Granične koncentracije	Napomene
				Razred opasnosti i kod(ovi) kategorije	Oznake upozorenja	Piktogrami Oznake opasnosti	Oznake upozorenja	Dodatne oznake upozorenja		
080-007-00-3	dimethylmercury; [1] diethylmercury [2]	209-805-3 [1] 211-000-7 [2]	593-74-8 [1] 627-44-1 [2]	Acute Tox. 2 * Acute Tox. 1 Acute Tox. 2 * STOT RE 2 * Aquatic Acute 1 Aquatic Chronic 1	H330 H310 H300 H373 ** H400 H410	GHS06 GHS08 GHS09 Dgr	H330 H310 H300 H373 ** H410		* STOT RE 2; H373: C ≥ 0,05 %	1
080-008-00-9	phenylmercury nitrate; [1] phenylmercury hydroxide; [2] basic phenylmercury nitrate [3]	200-242-9 [1] 202-866-7 [2] -[3]	55-68-5 [1] 100-57-2 [2] 8003-05-2 [3]	Acute Tox. 3 * STOT RE 1 Skin Corr. 1B Aquatic Acute 1 Aquatic Chronic 1	H301 H372 ** H314 H400 H410	GHS06 GHS08 GHS05 GHS09 Dgr	H301 H372 ** H314 H410			
080-009-00-4	2-methoxyethylmercury chloride	204-659-7	123-88-6	Acute Tox. 3 * STOT RE 1 Skin Corr. 1B Aquatic Acute 1 Aquatic Chronic 1	H301 H372 ** H314 H400 H410	GHS06 GHS08 GHS05 GHS09 Dgr	H301 H372 ** H314 H410			

▼M1

080-010-00-X	mercury dichloride; mercuric chloride	231-299-8	7487-94-7	Muta. 2 Repr. 2 Acute Tox. 2 * STOT RE 1 Skin Corr. 1B Aquatic Acute 1 Aquatic Chronic 1	H341 H361f*** H300 H372** H314 H400 H410	GHS06 GHS05 GHS08 GHS09 Dgr	H341 H361f*** H300 H372** H314 H410			

▼B

Indeks broj	Međunarodno kemijsko ime	EC broj	CAS broj	Razvrstavanje		Označivanje			Granične koncentracije	Napomene
				Razred opasnosti i kod(ovi) kategorije	Oznake upozorenja	Piktogrami Oznake opasnosti	Oznake upozorenja	Dodatne oznake upozorenja		
080-011-00-5	phenylmercury acetate	200-532-5	62-38-4	Acute Tox. 3 * STOT RE 1 Skin Corr. 1B Aquatic Acute 1 Aquatic Chronic 1	H301 H372 ** H314 H400 H410	GHS06 GHS08 GHS05 GHS09 Dgr	H301 H372 ** H314 H410			
081-001-00-3	thallium	231-138-1	7440-28-0	Acute Tox. 2 * Acute Tox. 2 * STOT RE 2 * Aquatic Chronic 4	H330 H300 H373 ** H413	GHS06 GHS08 Dgr	H330 H300 H373 ** H413			
081-002-00-9	thallium compounds, with the exception of those specified elsewhere in this Annex	—	—	Acute Tox. 2 * Acute Tox. 2 * STOT RE 2 * Aquatic Chronic 2	H330 H300 H373 ** H411	GHS06 GHS08 GHS09 Dgr	H330 H300 H373 ** H411			A
081-003-00-4	dithallium sulphate; thallic sulphate	231-201-3	7446-18-6	Acute Tox. 2 * STOT RE 1 Skin Irrit. 2 Aquatic Chronic 2	H300 H372 ** H315 H411	GHS06 GHS08 GHS09 Dgr	H300 H372 ** H315 H411			
082-001-00-6	lead compounds with the exception of those specified elsewhere in this Annex	—	—	Repr. 1A Acute Tox. 4 * Acute Tox. 4 * STOT RE 2 * Aquatic Acute 1 Aquatic Chronic 1	H360Df H332 H302 H373 ** H400 H410	GHS08 GHS07 GHS09 Dgr	H360Df H332 H302 H373 ** H410		Repr. 2; H361f: C ≥ 2,5 % * STOT RE 2; H373: C ≥ 0,5 %	A1

▼B

Indeks broj	Međunarodno kemijsko ime	EC broj	CAS broj	Razvrstavanje		Označivanje			Granične koncentracije	Napomene
				Razred opasnosti i kod(ovi) kategorije	Oznake upozorenja	Piktogrami Oznake opasnosti	Oznake upozorenja	Dodatne oznake upozorenja		
082-002-00-1	lead alkyls	—	—	Repr. 1A Acute Tox. 2 * Acute Tox. 1 Acute Tox. 2 * STOT RE 2 * Aquatic Acute 1 Aquatic Chronic 1	H360Df H330 H310 H300 H373 ** H400 H410	GHS06 GHS08 GHS09 Dgr	H360Df H330 H310 H300 H373 ** H410		Repr. 1A; H360D: C ≥ 0,1 % * STOT RE 2; H373: C ≥ 0,05 %	A1
082-003-00-7	lead diazide; lead azide	236-542-1	13424-46-9	Unst. Expl. Repr. 1A Acute Tox. 4 * Acute Tox. 4 * STOT RE 2 * Aquatic Acute 1 Aquatic Chronic 1	H200 H360Df H332 H302 H373 ** H400 H410	GHS01 GHS08 GHS07 GHS09 Dgr	H200 H360Df H332 H302 H373 ** H410			1
082-003-01-4	lead diazide; lead azide [≥ 20 % phlegmatiser]	236-542-1	13424-46-9	Expl. 1.1 Repr. 1A Acute Tox. 4 * Acute Tox. 4 * STOT RE 2 * Aquatic Acute 1 Aquatic Chronic 1	H201 H360Df H332 H302 H373 ** H400 H410	GHS01 GHS08 GHS07 GHS09 Dgr	H201 H360Df H332 H302 H373 ** H410			1

▼M1

082-004-00-2	lead chromate	231-846-0	7758-97-6	Carc. 1B Repr. 1A STOT RE 2 Aquatic Acute 1 Aquatic Chronic 1	H350 H360Df H373** H400 H410	GHS08 GHS09 Dgr	H350 H360Df H373** H410			1

▼B

Indeks broj	Međunarodno kemijsko ime	EC broj	CAS broj	Razvrstavanje		Označivanje			Granične koncentracije	Napomene
				Razred opasnosti i kod(ovi) kategorije	Oznake upozorenja	Piktogrami Oznake opasnosti	Oznake upozorenja	Dodatne oznake upozorenja		
082-005-00-8	lead di(acetate)	206-104-4	301-04-2	Repr. 1A STOT RE 2 * Aquatic Acute 1 Aquatic Chronic 1	H360Df H373 ** H400 H410	GHS08 GHS09 Dgr	H360Df H373 ** H410			1
082-006-00-3	trilead bis(orthophosphate)	231-205-5	7446-27-7	Repr. 1A STOT RE 2 * Aquatic Acute 1 Aquatic Chronic 1	H360Df H373 ** H400 H410	GHS08 GHS09 Dgr	H360Df H373 ** H410			1
082-007-00-9	lead acetate, basic	215-630-3	1335-32-6	Carc. 2 Repr. 1A STOT RE 2 * Aquatic Acute 1 Aquatic Chronic 1	H351 H360Df H373 ** H400 H410	GHS08 GHS09 Dgr	H351 H360Df H373 ** H410			1
082-008-00-4	lead(II) methanesulphonate	401-750-5	17570-76-2	Repr. 1A Acute Tox. 4 * Acute Tox. 4 * STOT RE 2 * Skin Irrit. 2 Eye Dam. 1	H360Df H332 H302 H373 ** H315 H318	GHS08 GHS05 GHS07 Dgr	H360Df H332 H302 H373 ** H315 H318			1
▼M1 082-009-00-X	lead sulfochromate yellow; C.I. Pigment Yellow 34; [This substance is identified in the Colour Index by Colour Index Constitution Number, C.I. 77603.]	215-693-7	1344-37-2	Carc. 1B Repr. 1A STOT RE 2 Aquatic Acute 1 Aquatic Chronic 1	H350 H360Df H373** H400 H410	GHS08 GHS09 Dgr	H350 H360Df H373** H410			1

▼M1

Indeks broj	Međunarodno kemijsko ime	EC broj	CAS broj	Razvrstavanje		Označivanje			Granične koncentracije	Napomene
				Razred opasnosti i kod(ovi) kategorije	Oznake upozorenja	Piktogrami Oznake opasnosti	Oznake upozorenja	Dodatne oznake upozorenja		
082-010-00-5	lead chromate molybdate sulfate red; C.I. Pigment Red 104; [This substance is identified in the Colour Index by Colour Index Constitution Number, C.I. 77605.]	235-759-9	12656-85-8	Carc. 1B Repr. 1A STOT RE 2 Aquatic Acute 1 Aquatic Chronic 1	H350 H360Df H373** H400 H410	GHS08 GHS09 Dgr	H350 H360Df H373** H410			1

▼B

082-011-00-0	lead hydrogen arsenate	232-064-2	7784-40-9	Carc. 1A Repr. 1A Acute Tox. 3 * Acute Tox. 3 * STOT RE 2 * Aquatic Acute 1 Aquatic Chronic 1	H350 H360Df H331 H301 H373 ** H400 H410	GHS06 GHS08 GHS09 Dgr	H350 H360Df H331 H301 H373 ** H410			1

▼M1

082-012-00-6	barium calcium cesium lead samarium strontium bromide chloride fluoride iodide europium doped	431-780-4	199876-46-5	Acute Tox. 4 * STOT RE 2 * Aquatic Chronic 2	H302 H373** H411	GHS08 GHS07 GHS09 Wng	H302 H373** H411			

▼B

092-001-00-8	uranium	231-170-6	7440-61-1	Acute Tox. 2 * Acute Tox. 2 * STOT RE 2 * Aquatic Chronic 4	H330 H300 H373 ** H413	GHS06 GHS08 Dgr	H330 H300 H373 ** H413			

▼M1

Indeks broj	Međunarodno kemijsko ime	EC broj	CAS broj	Razvrstavanje		Označivanje			Granične koncentracije	Napomene
				Razred opasnosti i kod(ovi) kategorije	Oznake upozorenja	Piktogrami Oznake opasnosti	Oznake upozorenja	Dodatne oznake upozorenja		
092-002-00-3	uranium compounds with the exception of those specified elsewhere in this Annex	—	—	Acute Tox. 2 * Acute Tox. 2 * STOT RE 2 Aquatic Chronic 2	H330 H300 H373** H411	GHS06 GHS08 GHS09 Dgr	H330 H300 H373** H411			A

▼B

601-001-00-4	methane	200-812-7	74-82-8	Flam. Gas 1 Press. Gas	H220	GHS02 GHS04 Dgr	H220			U
601-002-00-X	ethane	200-814-8	74-84-0	Flam. Gas 1 Press. Gas	H220	GHS02 GHS04 Dgr	H220			U
601-003-00-5	propane	200-827-9	74-98-6	Flam. Gas 1 Press. Gas	H220	GHS02 GHS04 Dgr	H220			U
601-004-00-0	butane; [1] and isobutane [2]	203-448-7 [1] 200-857-2 [2]	106-97-8 [1] 75-28-5 [2]	Flam. Gas 1 Press. Gas	H220	GHS02 GHS04 Dgr	H220			C U
601-004-01-8	butane (containing ≥ 0,1 % butadiene (203-450-8)); [1] isobutane (containing ≥ 0,1 % butadiene (203-450-8)) [2]	203-448-7 [1] 200-857-2 [2]	106-97-8 [1] 75-28-5 [2]	Flam. Gas 1 Press. Gas Carc. 1A Muta. 1B	H220 H350 H340	GHS02 GHS04 GHS08 Dgr	H220 H350 H340			C S U
601-005-00-6	2,2-dimethylpropane; neopentane	207-343-7	463-82-1	Flam. Gas 1 Press. Gas Aquatic Chronic 2	H220 H411	GHS02 GHS04 GHS09 Dgr	H220 H411			U

▼B

Indeks broj	Međunarodno kemijsko ime	EC broj	CAS broj	Razvrstavanje		Označivanje			Granične koncentracije	Napomene
				Razred opasnosti i kod(ovi) kategorije	Oznake upozorenja	Piktogrami Oznake opasnosti	Oznake upozorenja	Dodatne oznake upozorenja		
601-006-00-1	pentane	203-692-4	109-66-0	Flam. Liq. 2 Asp. Tox. 1 STOT SE 3 Aquatic Chronic 2	H225 H304 H336 H411	GHS02 GHS08 GHS07 GHS09 Dgr	H225 H304 H336 H411	EUH066		C

▼M1

601-007-00-7	hexane (containing < 5 % *n*-hexane (203-777-6)); 2-methylpentane; [1] 3-methylpentane; [2] 2,2-dimethylbutane; [3] 2,3-dimethylbutane [4]	203-523-4 [1] 202-481-4 [2] 200-906-8 [3] 201-193-6 [4]	107-83-5 [1] 96-14-0 [2] 75-83-2 [3] 79-29-8 [4]	Flam. Liq. 2 Asp. Tox. 1 Skin Irrit. 2 STOT SE 3 Aquatic Chronic 2	H225 H304 H315 H336 H411	GHS02 GHS08 GHS07 GHS09 Dgr	H225 H304 H315 H336 H411			C
601-008-00-2	heptane; *n*-heptane; [1] 2,4-dimethylpentane; [2] 2,2,3-trimethylbutane; [3] 3,3-dimethylpentane; [4] 2,3-dimethylpentane; [5] 3-methylhexane; [6] 2,2-dimethylpentane; [7] 2-methylhexane; [8] 3-ethylpentane; [9] isoheptane; [10]	205-563-8 [1] 203-548-0 [2] 207-346-3 [3] 209-230-8 [4] 209-280-0 [5] 209-643-3 [6] 209-680-5 [7] 209-730-6 [8] 210-529-0 [9] 250-610-8 [10]	142-82-5 [1] 108-08-7 [2] 464-06-2 [3] 562-49-2 [4] 565-59-3 [5] 589-34-4 [6] 590-35-2 [7] 591-76-4 [8] 617-78-7 [9] 31394-54-4 [10]	Flam. Liq. 2 Asp. Tox. 1 Skin Irrit. 2 STOT SE 3 Aquatic Acute 1 Aquatic Chronic 1	H225 H304 H315 H336 H400 H410	GHS02 GHS08 GHS07 GHS09 Dgr	H225 H304 H315 H336 H410			C

▼M1

Indeks broj	Međunarodno kemijsko ime	EC broj	CAS broj	Razvrstavanje		Označivanje			Granične koncentracije	Napomene
				Razred opasnosti i kod(ovi) kategorije	Oznake upozorenja	Piktogrami Oznake opasnosti	Oznake upozorenja	Dodatne oznake upozorenja		
601-009-00-8	octane; *n*-octane; [1] 2,2,4-trimethylpentane; [2] 2,3,3-trimethylpentane; [3] 3,3-dimethylhexane; [4] 2,2,3-trimethylpentane; [5] 2,3,4-trimethylpentane; [6] 3,4-dimethylhexane; [7] 2,3-dimethylhexane; [8] 2,4-dimethylhexane; [9] 4-methylheptane; [10] 3-methylheptane; [11] 2,2-dimethylhexane; [12] 2,5-dimethylhexane; [13] 2-methylheptane; [14] 2,2,3,3-tetramethylbutane; [15] 3-ethyl-2-methylpentane; [16] 3-ethylhexane; [17] 3-ethyl-3-methylpentane; [18] isooctane; [19]	203-892-1 [1] 208-759-1 [2] 209-207-2 [3] 209-243-9 [4] 209-266-4 [5] 209-292-6 [6] 209-504-7 [7] 209-547-1 [8] 209-649-6 [9] 209-650-1 [10] 209-660-6 [11] 209-689-4 [12] 209-745-8 [13] 209-747-9 [14] 209-855-6 [15] 210-187-2 [16] 210-621-0 [17] 213-923-0 [18] 247-861-0 [19]	111-65-9 [1] 540-84-1 [2] 560-21-4 [3] 563-16-6 [4] 564-02-3 [5] 565-75-3 [6] 583-48-2 [7] 584-94-1 [8] 589-43-5 [9] 589-53-7 [10] 589-81-1 [11] 590-73-8 [12] 592-13-2 [13] 592-27-8 [14] 594-82-1 [15] 609-26-7 [16] 619-99-8 [17] 1067-08-9 [18] 26635-64-3 [19]	Flam. Liq. 2 Asp. Tox. 1 Skin Irrit. 2 STOT SE 3 Aquatic Acute 1 Aquatic Chronic 1	H225 H304 H315 H336 H400 H410	GHS02 GHS08 GHS07 GHS09 Dgr	H225 H304 H315 H336 H410			C

▼B

601-010-00-3	ethylene	200-815-3	74-85-1	Flam. Gas 1 Press. Gas STOT SE 3	H220 H336	GHS02 GHS04 GHS07 Dgr	H220 H336			U
601-011-00-9	propene; propylene	204-062-1	115-07-1	Flam. Gas 1 Press. Gas	H220	GHS02 GHS04 Dgr	H220			U

▼B

Indeks broj	Međunarodno kemijsko ime	EC broj	CAS broj	Razvrstavanje		Označivanje			Granične koncentracije	Napomene
				Razred opasnosti i kod(ovi) kategorije	Oznake upozorenja	Piktogrami Oznake opasnosti	Oznake upozorenja	Dodatne oznake upozorenja		
601-012-00-4	but-1-ene; [1] butene, mixed-1-and-2-isomers; [2] 2-methylpropene; [3] (*Z*)-but-2-ene; [4] (*E*)-but-2-ene [5]	203-449-2 [1] 203-452-9 [2] 204-066-3 [3] 209-673-7 [4] 210-855-3 [5]	106-98-9 [1] 107-01-7 [2] 115-11-7 [3] 590-18-1 [4] 624-64-6 [5]	Flam. Gas 1 Press. Gas	H220	GHS02 GHS04 Dgr	H220			C U
601-013-00-X	1,3-butadiene; buta-1,3-diene	203-450-8	106-99-0	Flam. Gas 1 Press. Gas Carc. 1A Muta. 1B	H220 H350 H340	GHS02 GHS04 GHS08 Dgr	H220 H350 H340			D U
601-014-00-5	isoprene (stabilised) 2-methyl-1,3-butadiene	201-143-3	78-79-5	Flam. Liq. 1 Carc. 1B Muta. 2 Aquatic Chronic 3	H224 H350 H341 H412	GHS02 GHS08 Dgr	H224 H350 H341 H412			D
▼M4 —										
▼B 601-016-00-6	cyclopropane	200-847-8	75-19-4	Flam. Gas 1 Press. Gas	H220	GHS02 GHS04 Dgr	H220			U
601-017-00-1	cyclohexane	203-806-2	110-82-7	Flam. Liq. 2 Asp. Tox. 1 Skin Irrit. 2 STOT SE 3 Aquatic Acute 1 Aquatic Chronic 1	H225 H304 H315 H336 H400 H410	GHS02 GHS08 GHS07 GHS09 Dgr	H225 H304 H315 H336 H410			

▼B

Indeks broj	Međunarodno kemijsko ime	EC broj	CAS broj	Razvrstavanje		Označivanje			Granične koncentracije	Napomene
				Razred opasnosti i kod(ovi) kategorije	Oznake upozorenja	Piktogrami Oznake opasnosti	Oznake upozorenja	Dodatne oznake upozorenja		
601-018-00-7	methylcyclohexane	203-624-3	108-87-2	Flam. Liq. 2 Asp. Tox. 1 Skin Irrit. 2 STOT SE 3 Aquatic Chronic 2	H225 H304 H315 H336 H411	GHS02 GHS08 GHS07 GHS09 Dgr	H225 H304 H315 H336 H411			
601-019-00-2	1,4-dimethylcyclohexane	209-663-2	589-90-2	Flam. Liq. 2 Asp. Tox. 1 Skin Irrit. 2 STOT SE 3 Aquatic Chronic 2	H225 H304 H315 H336 H411	GHS02 GHS08 GHS07 GHS09 Dgr	H225 H304 H315 H336 H411			
601-020-00-8	benzene	200-753-7	71-43-2	Flam. Liq. 2 Carc. 1A Muta. 1B STOT RE 1 Asp. Tox. 1 Eye Irrit. 2 Skin Irrit. 2	H225 H350 H340 H372 ** H304 H319 H315	GHS02 GHS08 GHS07 Dgr	H225 H350 H340 H372 ** H304 H319 H315			E
601-021-00-3	toluene	203-625-9	108-88-3	Flam. Liq. 2 Repr. 2 Asp. Tox. 1 STOT RE 2 * Skin Irrit. 2 STOT SE 3	H225 H361d *** H304 H373 ** H315 H336	GHS02 GHS08 GHS07 Dgr	H225 H361d *** H304 H373 ** H315 H336			
601-022-00-9	*o*-xylene; [1] *p*-xylene; [2] *m*-xylene; [3] xylene [4]	202-422-2 [1] 203-396-5 [2] 203-576-3 [3] 215-535-7 [4]	95-47-6 [1] 106-42-3 [2] 108-38-3 [3] 1330-20-7 [4]	Flam. Liq. 3 Acute Tox. 4 * Acute Tox. 4 * Skin Irrit. 2	H226 H332 H312 H315	GHS02 GHS07 Wng	H226 H332 H312 H315		*	C

▼B

Indeks broj	Međunarodno kemijsko ime	EC broj	CAS broj	Razvrstavanje		Označivanje			Granične koncentracije	Napomene
				Razred opasnosti i kod(ovi) kategorije	Oznake upozorenja	Piktogrami Oznake opasnosti	Oznake upozorenja	Dodatne oznake upozorenja		
▼M8 601-023-00-4	ethylbenzene	202-849-4	100-41-4	Flam. Liq. 2 Acute Tox. 4* STOT RE 2 Asp. Tox. 1	H225 H332 H373 (organi sluha) H304	GHS02 GHS07 GHS08 Dgr	H225 H332 H373 (organi sluha) H304			
▼B 601-024-00-X	cumene; [1] propylbenzene [2]	202-704-5 [1] 203-132-9 [2]	98-82-8 [1] 103-65-1 [2]	Flam. Liq. 3 Asp. Tox. 1 STOT SE 3 Aquatic Chronic 2	H226 H304 H335 H411	GHS02 GHS08 GHS07 GHS09 Dgr	H226 H304 H335 H411			C
601-025-00-5	mesitylene; 1,3,5-trimethylbenzene	203-604-4	108-67-8	Flam. Liq. 3 STOT SE 3 Aquatic Chronic 2	H226 H335 H411	GHS02 GHS07 GHS09 Wng	H226 H335 H411		STOT SE 3; H335: C ≥ 25 %	
▼M8 601-026-00-0	styrene	202-851-5	100-42-5	Flam. Liq. 3 Repr. 2 Acute Tox. 4* STOT RE 1 Skin Irrit. 2 Eye Irrit. 2	H226 H361d H332 H372 (organi sluha) H315 H319	GHS02 GHS08 GHS07 Dgr	H226 H361d H332 H372 (organi sluha) H315 H319		*	D
▼B 601-027-00-6	2-phenylpropene; α-methylstyrene	202-705-0	98-83-9	Flam. Liq. 3 Eye Irrit. 2 STOT SE 3 Aquatic Chronic 2	H226 H319 H335 H411	GHS02 GHS07 GHS09 Wng	H226 H319 H335 H411		STOT SE 3; H335: C ≥ 25 %	

▼B

Indeks broj	Međunarodno kemijsko ime	EC broj	CAS broj	Razvrstavanje		Označivanje			Granične koncentracije	Napomene
				Razred opasnosti i kod(ovi) kategorije	Oznake upozorenja	Piktogrami Oznake opasnosti	Oznake upozorenja	Dodatne oznake upozorenja		
601-028-00-1	2-methylstyrene; 2-vinyltoluene	210-256-7	611-15-4	Acute Tox. 4 * Aquatic Chronic 2	H332 H411	GHS07 GHS09 Wng	H332 H411			
601-029-00-7	dipentene; limonene; [1] (*R*)-*p*-mentha-1,8-diene; d-limonene; [2] (*S*)-*p*-mentha-1,8-diene; l-limonene; [3] *trans*-1-methyl-4-(1-methylvinyl)cyclohexene; [4] (±)-1-methyl-4-(1-methylvinyl)cyclohexene [5]	205-341-0 [1] 227-813-5 [2] 227-815-6 [3] 229-977-3 [4] 231-732-0 [5]	138-86-3 [1] 5989-27-5 [2] 5989-54-8 [3] 6876-12-6 [4] 7705-14-8 [5]	Flam. Liq. 3 Skin Irrit. 2 Skin Sens. 1 Aquatic Acute 1 Aquatic Chronic 1	H226 H315 H317 H400 H410	GHS02 GHS07 GHS09 Wng	H226 H315 H317 H410			C
601-030-00-2	cyclopentane	206-016-6	287-92-3	Flam. Liq. 2 Aquatic Chronic 3	H225 H412	GHS02 Dgr	H225 H412			
601-031-00-8	2,4,4-trimethylpent-1-ene	203-486-4	107-39-1	Flam. Liq. 2 Aquatic Chronic 2	H225 H411	GHS02 GHS09 Dgr	H225 H411			
601-032-00-3	benzo[*a*]pyrene; benzo[*def*]chrysene	200-028-5	50-32-8	Carc. 1B Muta. 1B Repr. 1B Skin Sens. 1 Aquatic Acute 1 Aquatic Chronic 1	H350 H340 H360FD H317 H400 H410	GHS08 GHS07 GHS09 Dgr	H350 H340 H360FD H317 H410		Carc. 1B; H350: C ≥ 0,01 %	
▼M1 601-033-00-9	benz[*a*]anthracene	200-280-6	56-55-3	Carc. 1B Aquatic Acute 1 Aquatic Chronic 1	H350 H400 H410	GHS08 GHS09 Dgr	H350 H410		M=100	

▼B

Indeks broj	Međunarodno kemijsko ime	EC broj	CAS broj	Razvrstavanje		Označivanje			Granične koncentracije	Napomene
				Razred opasnosti i kod(ovi) kategorije	Oznake upozorenja	Piktogrami Oznake opasnosti	Oznake upozorenja	Dodatne oznake upozorenja		
601-034-00-4	benz[*e*]acephenanthrylene	205-911-9	205-99-2	Carc. 1B Aquatic Acute 1 Aquatic Chronic 1	H350 H400 H410	GHS08 GHS09 Dgr	H350 H410			
601-035-00-X	benzo[*j*]fluoranthene	205-910-3	205-82-3	Carc. 1B Aquatic Acute 1 Aquatic Chronic 1	H350 H400 H410	GHS08 GHS09 Dgr	H350 H410			
601-036-00-5	benzo[*k*]fluoranthene	205-916-6	207-08-9	Carc. 1B Aquatic Acute 1 Aquatic Chronic 1	H350 H400 H410	GHS08 GHS09 Dgr	H350 H410			
601-037-00-0	n-hexane	203-777-6	110-54-3	Flam. Liq. 2 Repr. 2 Asp. Tox. 1 STOT RE 2 * Skin Irrit. 2 STOT SE 3 Aquatic Chronic 2	H225 H361f *** H304 H373 ** H315 H336 H411	GHS02 GHS08 GHS07 GHS09 Dgr	H225 H361f *** H304 H373 ** H315 H336 H411		STOT RE 2; H373: C ≥ 5 %	
▼M1 601-041-00-2	dibenz[*a*,*h*]anthracene	200-181-8	53-70-3	Carc. 1B Aquatic Acute 1 Aquatic Chronic 1	H350 H400 H410	GHS08 GHS09 Dgr	H350 H410		Carc. 1B; H350: C ≥ 0,01 % M=100	

▼B

Indeks broj	Međunarodno kemijsko ime	EC broj	CAS broj	Razvrstavanje		Označivanje			Granične koncentracije	Napomene
				Razred opasnosti i kod(ovi) kategorije	Oznake upozorenja	Piktogrami Oznake opasnosti	Oznake upozorenja	Dodatne oznake upozorenja		
601-042-00-8	biphenyl; diphenyl	202-163-5	92-52-4	Eye Irrit. 2 STOT SE 3 Skin Irrit. 2 Aquatic Acute 1 Aquatic Chronic 1	H319 H335 H315 H400 H410	GHS07 GHS09 Wng	H319 H335 H315 H410			
601-043-00-3	1,2,4-trimethylbenzene	202-436-9	95-63-6	Flam. Liq. 3 Acute Tox. 4 * Eye Irrit. 2 STOT SE 3 Skin Irrit. 2 Aquatic Chronic 2	H226 H332 H319 H335 H315 H411	GHS02 GHS07 GHS09 Wng	H226 H332 H319 H335 H315 H411			
601-044-00-9	3a,4,7,7a-tetrahydro-4,7-methanoindene	201-052-9	77-73-6	Flam. Liq. 2 Acute Tox. 4 * Acute Tox. 4 * Eye Irrit. 2 STOT SE 3 Skin Irrit. 2 Aquatic Chronic 2	H225 H332 H302 H319 H335 H315 H411	GHS02 GHS07 GHS09 Dgr	H225 H332 H302 H319 H335 H315 H411			
601-045-00-4	1,2,3,4-tetrahydronaphthalene	204-340-2	119-64-2	Eye Irrit. 2 Skin Irrit. 2 Aquatic Chronic 2	H319 H315 H411	GHS07 GHS09 Wng	H319 H315 H411	EUH019		

▼B

Indeks broj	Međunarodno kemijsko ime	EC broj	CAS broj	Razvrstavanje		Označivanje			Granične koncentracije	Napomene
				Razred opasnosti i kod(ovi) kategorije	Oznake upozorenja	Piktogrami Oznake opasnosti	Oznake upozorenja	Dodatne oznake upozorenja		
601-046-00-X	7-methylocta-1,6-diene	404-210-7	42152-47-6	Flam. Liq. 3 Aquatic Acute 1 Aquatic Chronic 1	H226 H400 H410	GHS02 GHS09 Wng	H226 H410			
601-047-00-5	*m*-mentha-1,3(8)-diene	404-150-1	17092-80-7	Skin Irrit. 2 Aquatic Chronic 2	H315 H411	GHS07 GHS09 Wng	H315 H411			
601-048-00-0	chrysene	205-923-4	218-01-9	Carc. 1B Muta. 2 Aquatic Acute 1 Aquatic Chronic 1	H350 H341 H400 H410	GHS08 GHS09 Dgr	H350 H341 H410			
601-049-00-6	benzo[*e*]pyrene	205-892-7	192-97-2	Carc. 1B Aquatic Acute 1 Aquatic Chronic 1	H350 H400 H410	GHS08 GHS09 Dgr	H350 H410			
601-051-00-7	4-phenylbut-1-ene	405-980-7	768-56-9	Skin Irrit. 2 Aquatic Chronic 2	H315 H411	GHS07 GHS09 Wng	H315 H411			
601-052-00-2	naphthalene	202-049-5	91-20-3	Carc. 2 Acute Tox. 4 * Aquatic Acute 1 Aquatic Chronic 1	H351 H302 H400 H410	GHS07 GHS08 GHS09 Wng	H351 H302 H410			
601-053-00-8	nonylphenol; [1] 4-nonylphenol, branched [2]	246-672-0 [1] 284-325-5 [2]	25154-52-3 [1] 84852-15-3 [2]	Repr. 2 Acute Tox. 4 * Skin Corr. 1B Aquatic Acute 1 Aquatic Chronic 1	H361fd H302 H314 H400 H410	GHS08 GHS05 GHS07 GHS09 Dgr	H361fd H302 H314 H410			

Indeks broj	Međunarodno kemijsko ime	EC broj	CAS broj	Razvrstavanje		Označivanje			Granične koncentracije	Napomene
				Razred opasnosti i kod(ovi) kategorije	Oznake upozorenja	Piktogrami Oznake opasnosti	Oznake upozorenja	Dodatne oznake upozorenja		
601-054-00-3	reaction mass of isomers of: dibenzylbenzene; dibenzyl(methyl)benzene; dibenzyl(dimethyl)benzene; dibenzyl(trimethyl)benzene	405-570-8	—	Aquatic Acute 1 Aquatic Chronic 1	H400 H410	GHS09 Wng	H410			
601-055-00-9	reaction mass of isomers of: mono-(2-tetradecyl)naphthalenes; di-(2-tetradecyl)naphthalenes; tri-(2-tetradecyl)naphthalenes	410-190-0	132983-41-6	Eye Irrit. 2 Aquatic Chronic 4	H319 H413	GHS07 Wng	H319 H413			
601-056-00-4	reaction mass of isomers of: methyldiphenylmethane; dimethyldiphenylmethane	405-470-4	73807-39-3	Skin Irrit. 2 Aquatic Acute 1 Aquatic Chronic 1	H315 H400 H410	GHS07 GHS09 Wng	H315 H410			
601-057-00-X	*N*-dodecyl-[3-(4-(dimethylamino)benzamido)-propyl]dimethylammonium tosylate	421-130-8	156679-41-3	Eye Dam. 1 Skin Sens. 1 Aquatic Acute 1 Aquatic Chronic 1	H318 H317 H400 H410	GHS05 GHS07 GHS09 Dgr	H318 H317 H410			
601-058-00-5	di-L-para-menthene	417-870-6	83648-84-4	Skin Irrit. 2 Skin Sens. 1 Aquatic Acute 1 Aquatic Chronic 1	H315 H317 H400 H410	GHS07 GHS09 Wng	H315 H317 H410			
601-059-00-0	methyl 2-benzylidene-3-oxobutyrate	420-940-9	15768-07-7	Eye Irrit. 2 Skin Irrit. 2 Aquatic Chronic 2	H319 H315 H411	GHS07 GHS09 Wng	H319 H315 H411			

▼B

Indeks broj	Međunarodno kemijsko ime	EC broj	CAS broj	Razvrstavanje		Označivanje			Granične koncentracije	Napomene
				Razred opasnosti i kod(ovi) kategorije	Oznake upozorenja	Piktogrami Oznake opasnosti	Oznake upozorenja	Dodatne oznake upozorenja		
601-060-00-6	1,2-bis[4-fluoro-6-{4-sulfo-5-(2-(4-sulfonaphtalene-3-ylazo)-1-hydroxy-3,6-disulfo-8-amino-naphthalene-7-ylazo)phenylamino}-1,3,5-triazin-2ylamino]ethane; x-sodium, y-potassium salts x = 7,755 y = 0,245	417-610-1	155522-09-1	Skin Sens. 1	H317	GHS07 Wng	H317			
601-061-00-1	(ethyl-1,2-ethanediyl)[-2-[[[(2-hydroxyethyl)methylamino]acetyl]-propyl]ω-(nonylphenoxy)poly]oxy-(methyl-1,2-ethanediyl)	418-960-8	—	Skin Corr. 1B Skin Sens. 1 Aquatic Chronic 2	H314 H317 H411	GHS05 GHS07 GHS09 Dgr	H314 H317 H411			
601-062-00-7	reaction mass of: branched triacontane; branched dotriacontane; branched tetratriacontane; branched hexatriacontane	417-030-9	151006-59-6	Aquatic Chronic 4	H413	—	H413			
601-063-00-2	reaction mass of isomers of branched tetracosane	417-060-2	151006-61-0	Acute Tox. 4 * Aquatic Chronic 4	H332 H413	GHS07 Wng	H332 H413			
601-064-00-8	branched hexatriacontane	417-070-7	151006-62-1	Aquatic Chronic 4	H413	—	H413			

▼M1

601-065-00-3	reaction mass of: (1'α, 3'α, 6'α)-2,2,3', 7', 7'-pentamethylspiro(1,3-dioxane-5,2'-norcarane); (1'α, 3'β, 6'α)-2,2,3', 7', 7'-pentamethylspiro(1,3-dioxane-5,2'-norcarane)	416-930-9	—	Skin Irrit. 2 Aquatic Chronic 2	H315 H411	GHS07 GHS09 Wng	H315 H411			

▼B

Indeks broj	Međunarodno kemijsko ime	EC broj	CAS broj	Razvrstavanje		Označivanje			Granične koncentracije	Napomene
				Razred opasnosti i kod(ovi) kategorije	Oznake upozorenja	Piktogrami Oznake opasnosti	Oznake upozorenja	Dodatne oznake upozorenja		
601-066-00-9	1-(4-(*trans*-4-heptylcyclohexyl)phenyl) ethanone	426-820-2	78531-60-9	Skin Sens. 1 Aquatic Chronic 4	H317 H413	GHS07 Wng	H317 H413			
601-067-00-4	triethyl arsenate	427-700-2	15606-95-8	Carc. 1A Acute Tox. 3 * Acute Tox. 3 * Aquatic Acute 1 Aquatic Chronic 1	H350 H331 H301 H400 H410	GHS06 GHS08 GHS09 Dgr	H350 H331 H301 H410			
601-068-00-X	1,2-diacetoxybut-3-ene	421-720-5	18085-02-4	Acute Tox. 4 *	H302	GHS07 Wng	H302			
601-069-00-5	2-ethyl-1-(2-(1,3-dioxanyl)ethyl)-pyridinium bromide	422-680-1	287933-44-2	Aquatic Chronic 3	H412	—	H412			
▼M1 601-070-00-0	reaction mass of: branched icosane; branched docosane; branched tetracosane	417-050-8	151006-58-5	Acute Tox. 4 * Aquatic Chronic 4	H332 H413	GHS07 Wng	H332 H413			
▼B 601-071-00-6	1-dimethoxymethyl-2-nitrobenzene	423-830-9	20627-73-0	Skin Sens. 1 Aquatic Chronic 2	H317 H411	GHS07 GHS09 Wng	H317 H411			
▼M1 601-072-00-1	reaction mass of: 1-(4-isopropylphenyl)-1-phenylethane; 1-(3-isopropylphenyl)-1-phenylethane; 1-(2-isopropylphenyl)-1-phenylethane	430-690-2	52783-21-8	Skin Irrit. 2 Aquatic Acute 1 Aquatic Chronic 1	H315 H400 H410	GHS07 GHS09 Wng	H315 H410			

▼B

Indeks broj	Međunarodno kemijsko ime	EC broj	CAS broj	Razvrstavanje		Označivanje			Granične koncentracije	Napomene
				Razred opasnosti i kod(ovi) kategorije	Oznake upozorenja	Piktogrami Oznake opasnosti	Oznake upozorenja	Dodatne oznake upozorenja		
601-073-00-7	1-bromo-3,5-difluorobenzene	416-710-2	461-96-1	Flam. Liq. 3 Acute Tox. 4 * STOT RE 2 * Skin Irrit. 2 Skin Sens. 1 Aquatic Acute 1 Aquatic Chronic 1	H226 H302 H373 ** H315 H317 H400 H410	GHS02 GHS08 GHS07 GHS09 Wng	H226 H302 H373 ** H315 H317 H410			
601-074-00-2	reaction mass of: 4-(2,2,3-trimethylcyclopent-3-en-1-yl)-1-methyl-2-oxabicyclo[2.2.2]octane; 1-(2,2,3-trimethylcyclopent-3-en-1-yl)-5-methyl-6-oxabicyclo[3.2.1]octane; spiro[cyclohex-3-en-1-yl-[(4,5,6,6a-tetrahydro-3,6',6',6'a-tetramethyl)-1,3'(3'a*H*)-[2*H*]cyclopenta[*b*]furan]; spiro[cyclohex-3-en-1-yl-[4,5,6,6a-tetrahydro-4,6',6',6'a-tetramethyl)-1,3'(3'a*H*)-[2*H*]cyclopenta[*b*]]furan]	422-040-1	—	Eye Irrit. 2 Skin Irrit. 2 Aquatic Chronic 2	H319 H315 H411	GHS07 GHS09 Wng	H319 H315 H411			
▼M1										
601-075-00-8	4,4'-bis(*N*-carbamoyl-4-methyl-benzenesulfonamide)diphenyl-methane	418-770-5	151882-81-4	Carc. 2	H351	GHS08 Wng	H351			
601-076-00-3	ethynyl cyclopropane	425-430-1	6746-94-7	Flam. Liq. 2 Skin Irrit. 2 Eye Dam. 1 Aquatic Chronic 3	H225 H315 H318 H412	GHS02 GHS05 Dgr	H225 H315 H318 H412			

▼M1

Indeks broj	Međunarodno kemijsko ime	EC broj	CAS broj	Razvrstavanje		Označivanje			Granične koncentracije	Napomene
				Razred opasnosti i kod(ovi) kategorije	Oznake upozorenja	Piktogrami Oznake opasnosti	Oznake upozorenja	Dodatne oznake upozorenja		
601-077-00-9	reaction mass of: 1-heptyl-4-ethyl-2,6,7-trioxabicyclo[2.2.2]octane; 1-nonyl-4-ethyl-2,6,7-trioxabicyclo[2.2.2]octane	426-510-7	196965-91-0	Aquatic Acute 1 Aquatic Chronic 1	H400 H410	GHS09 Wng	H410			
601-078-00-4	reaction mass of: 1,7-dimethyl-2-[(3-methylbicyclo[2.2.1]hept-2-yl)methyl]bicyclo[2.2.1]heptane; 2,3-dimethyl-2-[(3-methylbicyclo[2.2.1]hept-2-yl)methyl]bicyclo[2.2.1]heptane	427-040-5	—	Skin Corr. 1B Aquatic Acute 1 Aquatic Chronic 1	H314 H400 H410	GHS05 GHS09 Dgr	H314 H410			
601-079-00-X	reaction mass of: *trans-trans*-cyclohexadeca-1,9-diene; *cis-trans*-cyclohexadeca-1,9-diene	429-620-3	—	Skin Irrit. 2 Skin Sens. 1 Aquatic Chronic 4	H315 H317 H413	GHS07 Wng	H315 H317 H413			
601-080-00-5	reaction mass of: *sec*-butylphenyl(phenyl)methane, mixed isomers; 1-(*sec*-butylphenyl(phenyl)-2-phenylethane, mixed isomers; 1-(*sec*-butylphenyl-1-phenylethane, mixed isomers	431-100-6	—	Aquatic Acute 1 Aquatic Chronic 1	H400 H410	GHS09 Wng	H410			
601-081-00-0	cyclohexadeca-1,9-diene	431-730-1	4277-06-9	Skin Irrit. 2 Skin Sens. 1 Aquatic Chronic 4	H315 H317 H413	GHS07 Wng	H315 H317 H413			

▼M1

Indeks broj	Međunarodno kemijsko ime	EC broj	CAS broj	Razvrstavanje		Označivanje			Granične koncentracije	Napomene
				Razred opasnosti i kod(ovi) kategorije	Oznake upozorenja	Piktogrami Oznake opasnosti	Oznake upozorenja	Dodatne oznake upozorenja		
601-082-00-6	reaction mass of: endo-2-methyl-exo-3-methyl-exo-2-[(exo-3-methylbicyclo[2.2.1]hept-exo-2-yl)methyl]bicyclo[2.2.1]heptane; exo-2-methyl-exo-3-methyl-endo-2-[(endo-3-methylbicyclo[2.2.1]hept-exo-2-yl)methyl]bicyclo[2.2.1]heptane	434-420-4	—	Skin Irrit. 2 Eye Dam. 1 Aquatic Acute 1 Aquatic Chronic 1	H315 H318 H400 H410	GHS05 GHS09 Dgr	H315 H318 H410			
601-083-00-1	5-endo-hexyl-bicyclo[2.2.1]hept-2-ene	435-000-3	22094-83-3	Asp. Tox. 1 Skin Irrit. 2 Aquatic Chronic 4	H304 H315 H413	GHS08 GHS07 Dgr	H304 H315 H413			
601-084-00-7	reaction mass of: 5-endo-butyl-bicyclo[2.2.1]hept-2-ene; 5-exo-butyl-bicyclo[2.2.1]hept-2-ene (80:20)	435-180-3	—	Asp. Tox. 1 Skin Irrit. 2 Aquatic Acute 1 Aquatic Chronic 1	H304 H315 H400 H410	GHS08 GHS07 GHS09 Dgr	H304 H315 H410			
▼B 601-085-00-2	isopentane; 2-methylbutane	201-142-8	78-78-4	Flam. Liq. 1 Asp. Tox. 1 STOT SE 3 Aquatic Chronic 2	H224 H304 H336 H411	GHS02 GHS08 GHS07 GHS09 Dgr	H224 H304 H336 H411	EUH066		
▼M7 601-087-00-3	2,4,4-trimetilpenten	246-690-9	25167-70-8	Zap. tek. 2 Aspir. toks. 1 TCOJ 3	H225 H304 H336	GHS02 GHS07 GHS08 Opasnost	H225 H304 H336			D
▼M8 601-088-00-9	4-vinylcyclohexene	202-848-9	100-40-3	Carc. 2	H351	GHS08 Wng	H351			
601-089-00-4	muscalure; cis-tricos-9-ene	248-505-7	27519-02-4	Skin Sens. 1B	H317	GHS07 Wng	H317			

▼B

Indeks broj	Međunarodno kemijsko ime	EC broj	CAS broj	Razvrstavanje		Označivanje			Granične koncentracije	Napomene
				Razred opasnosti i kod(ovi) kategorije	Oznake upozorenja	Piktogrami Oznake opasnosti	Oznake upozorenja	Dodatne oznake upozorenja		
602-001-00-7	chloromethane; methyl chloride	200-817-4	74-87-3	Flam. Gas 1 Press. Gas Carc. 2 STOT RE 2 *	H220 H351 H373 **	GHS02 GHS04 GHS08 Dgr	H220 H351 H373 **			U
▼M2 602-002-00-2	bromometan; metilbromid	200-813-2	74-83-9	Stlač. plin Muta. 2 Ak. toks. 3 * Ak. toks. 3 * TCOP 2 * Nadraž. oka 2 TCOJ 3 Nadraž. koža 2 Ak. toks. vod. okol. 1 Ozon 1	H341 H331 H301 H373 ** H319 H335 H315 H400 H420	GHS04 GHS06 GHS08 GHS09 Opasnost	H341 H331 H301 H373 ** H319 H335 H315 H400 H420			U
▼B 602-003-00-8	dibromomethane	200-824-2	74-95-3	Acute Tox. 4 * Aquatic Chronic 3	H332 H412	GHS07 Wng	H332 H412		*	
602-004-00-3	dichloromethane; methylene chloride	200-838-9	75-09-2	Carc. 2	H351	GHS08 Wng	H351			
602-005-00-9	methyl iodide; iodomethane	200-819-5	74-88-4	Carc. 2 Acute Tox. 4 * Acute Tox. 3 * Acute Tox. 3 * STOT SE 3 Skin Irrit. 2	H351 H312 H331 H301 H335 H315	GHS06 GHS08 Dgr	H351 H312 H331 H301 H335 H315			
▼M7 602-006-00-4	kloroform; triklormetan	200-663-8	67-66-3	Karc. 2 Repr. 2 Ak. toks. 3 Ak. toks. 4 TCOP 1 Nadraž. oka 2 Nadraž. koža 2	H351 H361d H331 H302 H372 H319 H315	GHS06 GHS08 Opasnost	H351 H361d H331 H302 H372 H319 H315			

▼M1

Indeks broj	Međunarodno kemijsko ime	EC broj	CAS broj	Razvrstavanje		Označivanje			Granične koncentracije	Napomene
				Razred opasnosti i kod(ovi) kategorije	Oznake upozorenja	Piktogrami Oznake opasnosti	Oznake upozorenja	Dodatne oznake upozorenja		
602-007-00-X	bromoform; tribromomethane	200-854-6	75-25-2	Acute Tox. 3 * Acute Tox. 4 * Eye Irrit. 2 Skin Irrit. 2 Aquatic Chronic 2	H331 H302 H319 H315 H411	GHS06 GHS09 Dgr	H331 H302 H319 H315 H411			

▼M2

602-008-00-5	ugljikov tetraklorid; tetraklorometan	200-262-8	56-23-5	Karc. 2 Ak. toks. 3 * Ak. toks. 3 * Ak. toks. 3 * TCOP 1 Kron. toks. vod. okol. 3 Ozon 1	H351 H331 H311 H301 H372 ** H412 H420	GHS06 GHS08 Opasnost	H351 H331 H311 H301 H372 ** H412 H420		* TCOP 1; H372: C ≥ 1 % TCOP 2; H373: 0,2 % ≤ C < 1 %	

▼B

602-009-00-0	chloroethane	200-830-5	75-00-3	Flam. Gas 1 Press. Gas Carc. 2 Aquatic Chronic 3	H220 H351 H412	GHS02 GHS04 GHS08 Dgr	H220 H351 H412			U
602-010-00-6	1,2-dibromoethane	203-444-5	106-93-4	Carc. 1B Acute Tox. 3 * Acute Tox. 3 * Acute Tox. 3 * Eye Irrit. 2 STOT SE 3 Skin Irrit. 2 Aquatic Chronic 2	H350 H331 H311 H301 H319 H335 H315 H411	GHS06 GHS08 GHS09 Dgr	H350 H331 H311 H301 H319 H335 H315 H411		*	

▼B

Indeks broj	Međunarodno kemijsko ime	EC broj	CAS broj	Razvrstavanje		Označivanje			Granične koncentracije	Napomene
				Razred opasnosti i kod(ovi) kategorije	Oznake upozorenja	Piktogrami Oznake opasnosti	Oznake upozorenja	Dodatne oznake upozorenja		
602-011-00-1	1,1-dichloroethane	200-863-5	75-34-3	Flam. Liq. 2 Acute Tox. 4 * Eye Irrit. 2 STOT SE 3 Aquatic Chronic 3	H225 H302 H319 H335 H412	GHS02 GHS07 Dgr	H225 H302 H319 H335 H412		*	
602-012-00-7	1,2-dichloroethane; ethylene dichloride	203-458-1	107-06-2	Flam. Liq. 2 Carc. 1B Acute Tox. 4 * Eye Irrit. 2 STOT SE 3 Skin Irrit. 2	H225 H350 H302 H319 H335 H315	GHS02 GHS08 GHS07 Dgr	H225 H350 H302 H319 H335 H315			

▼M2

602-013-00-2	1,1,1-trikloroetan; metil kloroform	200-756-3	71-55-6	Ak. toks. 4 * Ozon 1	H332 H420	GHS07 Upozorenje	H332 H420			F

▼B

602-014-00-8	1,1,2-trichloroethane	201-166-9	79-00-5	Carc. 2 Acute Tox. 4 * Acute Tox. 4 * Acute Tox. 4 *	H351 H332 H312 H302	GHS08 GHS07 Wng	H351 H332 H312 H302	EUH066	*	
602-015-00-3	1,1,2,2-tetrachloroethane	201-197-8	79-34-5	Acute Tox. 2 * Acute Tox. 1 Aquatic Chronic 2	H330 H310 H411	GHS06 GHS09 Dgr	H330 H310 H411			
602-016-00-9	1,1,2,2-tetrabromoethane	201-191-5	79-27-6	Acute Tox. 2 * Eye Irrit. 2 Aquatic Chronic 3	H330 H319 H412	GHS06 Dgr	H330 H319 H412			

▼B

Indeks broj	Međunarodno kemijsko ime	EC broj	CAS broj	Razvrstavanje		Označivanje			Granične koncentracije	Napomene
				Razred opasnosti i kod(ovi) kategorije	Oznake upozorenja	Piktogrami Oznake opasnosti	Oznake upozorenja	Dodatne oznake upozorenja		
602-017-00-4	pentachloroethane	200-925-1	76-01-7	Carc. 2 STOT RE 1 Aquatic Chronic 2	H351 H372 ** H411	GHS08 GHS09 Dgr	H351 H372 ** H411		STOT RE 1; H372: C ≥ 1 % STOT RE 2; H373: 0,2 % ≤ C < 1 %	
602-018-00-X	1-chloropropane; [1] 2-chloropropane [2]	208-749-7 [1] 200-858-8 [2]	540-54-5 [1] 75-29-6 [2]	Flam. Liq. 2 Acute Tox. 4 * Acute Tox. 4 * Acute Tox. 4 *	H225 H332 H312 H302	GHS02 GHS07 Dgr	H225 H332 H312 H302			C
602-019-00-5	1-bromopropane; n-propyl bromide	203-445-0	106-94-5	Flam. Liq. 2 Repr. 1B STOT RE 2 * Eye Irrit. 2 STOT SE 3 Skin Irrit. 2 STOT SE 3	H225 H360FD H373 ** H319 H335 H315 H336	GHS02 GHS08 GHS07 Dgr	H225 H360FD H373 ** H319 H335 H315 H336			
602-020-00-0	1,2-dichloropropane; propylene dichloride	201-152-2	78-87-5	Flam. Liq. 2 Acute Tox. 4 * Acute Tox. 4 *	H225 H332 H302	GHS02 GHS07 Dgr	H225 H332 H302			
602-021-00-6	1,2-dibromo-3-chloropropane	202-479-3	96-12-8	Carc. 1B Muta. 1B Repr. 1A Acute Tox. 3 * STOT RE 2 * Aquatic Chronic 3	H350 H340 H360F *** H301 H373 ** H412	GHS06 GHS08 Dgr	H350 H340 H360F *** H301 H373 ** H412			

▼B

Indeks broj	Međunarodno kemijsko ime	EC broj	CAS broj	Razvrstavanje		Označivanje			Granične koncentracije	Napomene
				Razred opasnosti i kod(ovi) kategorije	Oznake upozorenja	Piktogrami Oznake opasnosti	Oznake upozorenja	Dodatne oznake upozorenja		
602-022-00-1	1-chloropentane; [1] 2-chloropentane; [2] 3-chloropentane [3]	208-846-4 [1] 210-885-7 [2] 210-467-4 [3]	543-59-9 [1] 625-29-6 [2] 616-20-6 [3]	Flam. Liq. 2 Acute Tox. 4 * Acute Tox. 4 * Acute Tox. 4 *	H225 H332 H312 H302	GHS02 GHS07 Dgr	H225 H332 H312 H302			C
602-023-00-7	vinyl chloride; chloroethylene	200-831-0	75-01-4	Press. Gas Flam. Gas 1 Carc. 1A	H220 H350	GHS02 GHS08 Dgr	H220 H350			D U
602-024-00-2	bromoethylene	209-800-6	593-60-2	Press. Gas Flam. Gas 1 Carc. 1B	H220 H350	GHS02 GHS08 Dgr	H220 H350			U
602-025-00-8	1,1-dichloroethylene; vinylidene chloride	200-864-0	75-35-4	Flam. Liq. 1 Carc. 2 Acute Tox. 4 *	H224 H351 H332	GHS02 GHS08 GHS07 Dgr	H224 H351 H332		*	D
602-026-00-3	1,2-dichloroethylene; [1] *cis*-dichloroethylene; [2] *trans*-dichloroethylene [3]	208-750-2 [1] 205-859-7 [2] 205-860-2 [3]	540-59-0 [1] 156-59-2 [2] 156-60-5 [3]	Flam. Liq. 2 Acute Tox. 4 * Aquatic Chronic 3	H225 H332 H412	GHS02 GHS07 Dgr	H225 H332 H412		*	C
602-027-00-9	trichloroethylene; trichloroethene	201-167-4	79-01-6	Carc. 1B Muta. 2 Eye Irrit. 2 Skin Irrit. 2 STOT SE 3 Aquatic Chronic 3	H350 H341 H319 H315 H336 H412	GHS08 GHS07 Dgr	H350 H341 H319 H315 H336 H412			
602-028-00-4	tetrachloroethylene	204-825-9	127-18-4	Carc. 2 Aquatic Chronic 2	H351 H411	GHS08 GHS09 Wng	H351 H411			

▼B

Indeks broj	Međunarodno kemijsko ime	EC broj	CAS broj	Razvrstavanje		Označivanje			Granične koncentracije	Napomene
				Razred opasnosti i kod(ovi) kategorije	Oznake upozorenja	Piktogrami Oznake opasnosti	Oznake upozorenja	Dodatne oznake upozorenja		
602-029-00-X	3-chloropropene; allyl chloride	203-457-6	107-05-1	Flam. Liq. 2 Carc. 2 Muta. 2 Acute Tox. 4 * Acute Tox. 4 * Acute Tox. 4 * STOT RE 2 * Eye Irrit. 2 STOT SE 3 Skin Irrit. 2 Aquatic Acute 1	H225 H351 H341 H332 H312 H302 H373 ** H319 H335 H315 H400	GHS02 GHS08 GHS07 GHS09 Dgr	H225 H351 H341 H332 H312 H302 H373 ** H319 H335 H315 H400			D

▼M1

602-030-00-5	1,3-dichloropropene; [1] (*Z*)-1,3-dichloropropene [2]	208-826-5 [1] 233-195-8 [2]	542-75-6 [1] 10061-01-5 [2]	Flam. Liq. 3 Acute Tox. 3 * Acute Tox. 3 * Acute Tox. 4 * Asp. Tox. 1 Eye Irrit. 2 STOT SE 3 Skin Irrit. 2 Skin Sens. 1 Aquatic Acute 1 Aquatic Chronic 1	H226 H311 H301 H332 H304 H319 H335 H315 H317 H400 H410	GHS02 GHS06 GHS08 GHS09 Dgr	H226 H311 H301 H332 H304 H319 H335 H315 H317 H410			C D

▼B

602-031-00-0	1,1-dichloropropene	209-253-3	563-58-6	Flam. Liq. 2 Acute Tox. 3 * Aquatic Chronic 3	H225 H301 H412	GHS02 GHS06 Dgr	H225 H301 H412			

▼B

Indeks broj	Međunarodno kemijsko ime	EC broj	CAS broj	Razvrstavanje		Označivanje			Granične koncentracije	Napomene
				Razred opasnosti i kod(ovi) kategorije	Oznake upozorenja	Piktogrami Oznake opasnosti	Oznake upozorenja	Dodatne oznake upozorenja		
602-032-00-6	3-chloro-2-methylpropene	209-251-2	563-47-3	Flam. Liq. 2 Acute Tox. 4 * Acute Tox. 4 * Skin Corr. 1B Skin Sens. 1 Aquatic Chronic 2	H225 H332 H302 H314 H317 H411	GHS02 GHS05 GHS07 GHS09 Dgr	H225 H332 H302 H314 H317 H411			
602-033-00-1	chlorobenzene	203-628-5	108-90-7	Flam. Liq. 3 Acute Tox. 4 * Aquatic Chronic 2	H226 H332 H411	GHS02 GHS07 GHS09 Wng	H226 H332 H411		*	
602-034-00-7	1,2-dichlorobenzene; *o*-dichlorobenzene	202-425-9	95-50-1	Acute Tox. 4 * Eye Irrit. 2 STOT SE 3 Skin Irrit. 2 Aquatic Acute 1 Aquatic Chronic 1	H302 H319 H335 H315 H400 H410	GHS07 GHS09 Wng	H302 H319 H335 H315 H410		*	
602-035-00-2	1,4-dichlorobenzene; *p*-dichlorobenzene	203-400-5	106-46-7	Carc. 2 Eye Irrit. 2 Aquatic Acute 1 Aquatic Chronic 1	H351 H319 H400 H410	GHS08 GHS09 Wng	H351 H319 H410			
602-036-00-8	chloroprene (stabilised); 2-chlorobuta-1,3-diene (stabilised)	204-818-0	126-99-8	Flam. Liq. 2 Carc. 1B Acute Tox. 4 * Acute Tox. 4 * STOT RE 2 * Eye Irrit. 2 STOT SE 3 Skin Irrit. 2	H225 H350 H332 H302 H373 ** H319 H335 H315	GHS02 GHS08 GHS07 Dgr	H225 H350 H332 H302 H373 ** H319 H335 H315			D

▼B

Indeks broj	Međunarodno kemijsko ime	EC broj	CAS broj	Razvrstavanje		Označivanje			Granične koncentracije	Napomene
				Razred opasnosti i kod(ovi) kategorije	Oznake upozorenja	Piktogrami Oznake opasnosti	Oznake upozorenja	Dodatne oznake upozorenja		
602-037-00-3	α-chlorotoluene; benzyl chloride	202-853-6	100-44-7	Carc. 1B Acute Tox. 3 * Acute Tox. 4 * STOT RE 2 * STOT SE 3 Skin Irrit. 2 Eye Dam. 1	H350 H331 H302 H373 ** H335 H315 H318	GHS06 GHS08 GHS05 Dgr	H350 H331 H302 H373 ** H335 H315 H318			
602-038-00-9	α, α,α-trichlorotoluene; benzotrichloride	202-634-5	98-07-7	Carc. 1B Acute Tox. 3 * Acute Tox. 4 * STOT SE 3 Skin Irrit. 2 Eye Dam. 1	H350 H331 H302 H335 H315 H318	GHS06 GHS08 GHS05 Dgr	H350 H331 H302 H335 H315 H318			
602-039-00-4	polychlorobiphenyls; PCB	215-648-1	1336-36-3	STOT RE 2 * Aquatic Acute 1 Aquatic Chronic 1	H373 ** H400 H410	GHS08 GHS09 Wng	H373 ** H410		STOT RE 2; H373: C ≥ 0,005 %	C
602-040-00-X	2-chlorotoluene; [1] 3-chlorotoluene; [2] 4-chlorotoluene; [3] chlorotoluene [4]	202-424-3 [1] 203-580-5 [2] 203-397-0 [3] 246-698-2 [4]	95-49-8 [1] 108-41-8 [2] 106-43-4 [3] 25168-05-2 [4]	Acute Tox. 4 * Aquatic Chronic 2	H332 H411	GHS07 GHS09 Wng	H332 H411			C
602-041-00-5	penthachloronaphthalene	215-320-8	1321-64-8	Acute Tox. 4 * Acute Tox. 4 * Eye Irrit. 2 Skin Irrit. 2 Aquatic Acute 1 Aquatic Chronic 1	H312 H302 H319 H315 H400 H410	GHS07 GHS09 Wng	H312 H302 H319 H315 H410			C

▼B

Indeks broj	Međunarodno kemijsko ime	EC broj	CAS broj	Razvrstavanje		Označivanje			Granične koncentracije	Napomene
				Razred opasnosti i kod(ovi) kategorije	Oznake upozorenja	Piktogrami Oznake opasnosti	Oznake upozorenja	Dodatne oznake upozorenja		
602-042-00-0	1,2,3,4,5,6-hexachlorcyclohexanes with the exception of those specified elsewhere in this Annex	—	—	Carc. 2 Acute Tox. 3 * Acute Tox. 4 * Aquatic Acute 1 Aquatic Chronic 1	H351 H301 H312 H400 H410	GHS06 GHS08 GHS09 Dgr	H351 H301 H312 H410			A C
602-043-00-6	lindane (ISO); γ-HCH or γ-BHC; γ-1,2,3,4,5,6-hexachlorocyclohexane	200-401-2	58-89-9	Acute Tox. 3 * Acute Tox. 4 * Acute Tox. 4 * STOT RE 2 * Lact. Aquatic Acute 1 Aquatic Chronic 1	H301 H332 H312 H373 ** H362 H400 H410	GHS06 GHS08 GHS09 Dgr	H301 H332 H312 H373 ** H362 H410		M=10	
602-044-00-1	camphechlor (ISO); toxaphene;	232-283-3	8001-35-2	Carc. 2 Acute Tox. 3 * Acute Tox. 4 * STOT SE 3 Skin Irrit. 2 Aquatic Acute 1 Aquatic Chronic 1	H351 H301 H312 H335 H315 H400 H410	GHS06 GHS08 GHS09 Dgr	H351 H301 H312 H335 H315 H410			
602-045-00-7	DDT (ISO); clofenotane (INN); dicophane; 1,1,1-trichloro-2,2-bis(4-chlorophenyl)ethane; dichlorodiphenyltrichloroethane	200-024-3	50-29-3	Carc. 2 Acute Tox. 3 * STOT RE 1 Aquatic Acute 1 Aquatic Chronic 1	H351 H301 H372 ** H400 H410	GHS06 GHS08 GHS09 Dgr	H351 H301 H372 ** H410			

▼B

Indeks broj	Međunarodno kemijsko ime	EC broj	CAS broj	Razvrstavanje		Označivanje			Granične koncentracije	Napomene
				Razred opasnosti i kod(ovi) kategorije	Oznake upozorenja	Piktogrami Oznake opasnosti	Oznake upozorenja	Dodatne oznake upozorenja		
602-046-00-2	heptachlor (ISO); 1,4,5,6,7,8,8-heptachloro-3a,4,7,7a-tetrahydro-4,7-methanoindene	200-962-3	76-44-8	Carc. 2 Acute Tox. 3 * Acute Tox. 3 * STOT RE 2 * Aquatic Acute 1 Aquatic Chronic 1	H351 H311 H301 H373 ** H400 H410	GHS06 GHS08 GHS09 Dgr	H351 H311 H301 H373 ** H410			
602-047-00-8	chlordane (ISO); 1,2,4,5,6,7,8,8-octachloro-3a,4,7,7a-tetrahydro-4,7-methanoindan	200-349-0	57-74-9	Carc. 2 Acute Tox. 4 * Acute Tox. 4 * Aquatic Acute 1 Aquatic Chronic 1	H351 H312 H302 H400 H410	GHS08 GHS07 GHS09 Wng	H351 H312 H302 H410			
602-048-00-3	aldrin (ISO)	206-215-8	309-00-2	Carc. 2 Acute Tox. 3 * Acute Tox. 3 * STOT RE 1 Aquatic Acute 1 Aquatic Chronic 1	H351 H311 H301 H372 ** H400 H410	GHS06 GHS08 GHS09 Dgr	H351 H311 H301 H372 ** H410			
602-049-00-9	dieldrin (ISO)	200-484-5	60-57-1	Carc. 2 Acute Tox. 1 Acute Tox. 3 * STOT RE 1 Aquatic Acute 1 Aquatic Chronic 1	H351 H310 H301 H372 ** H400 H410	GHS06 GHS08 GHS09 Dgr	H351 H310 H301 H372 ** H410			

▼M1

Indeks broj	Međunarodno kemijsko ime	EC broj	CAS broj	Razvrstavanje		Označivanje			Granične koncentracije	Napomene
				Razred opasnosti i kod(ovi) kategorije	Oznake upozorenja	Piktogrami Oznake opasnosti	Oznake upozorenja	Dodatne oznake upozorenja		
602-050-00-4	isodrin; (1α,4α,4aβ, 5β,8β,8aβ)-1,2,3,4,10,10-hexachloro-1,4,4a,5,8,8a-hexahydro-1,4:5,8-dimethanonaphthalene	207-366-2	465-73-6	Acute Tox. 2 * Acute Tox. 1 Acute Tox. 2 * Aquatic Acute 1 Aquatic Chronic 1	H330 H310 H300 H400 H410	GHS06 GHS09 Dgr	H330 H310 H300 H410		M=100	

▼B

602-051-00-X	endrin (ISO); 1,2,3,4,10,10-hexachloro-6,7-epoxy-1,4,4a,5,6,7,8,8a-octahydro-1,4:5,8-dimethanonaphthalene	200-775-7	72-20-8	Acute Tox. 2 * Acute Tox. 3 * Aquatic Acute 1 Aquatic Chronic 1	H300 H311 H400 H410	GHS06 GHS09 Dgr	H300 H311 H410			

▼M1

602-052-00-5	endosulfan (ISO); 1,2,3,4,7,7-hexachloro-8,9,10-trinorborn-2-en-5,6-ylenedimethylene sulfite; 1,4,5,6,7,7-hexachloro-8,9,10-trinorborn-5-en-2,3-ylenedimethylene sulfite	204-079-4	115-29-7	Acute Tox. 2 * Acute Tox. 2 * Acute Tox. 4 * Aquatic Acute 1 Aquatic Chronic 1	H330 H300 H312 H400 H410	GHS06 GHS09 Dgr	H330 H300 H312 H410			

▼B

602-053-00-0	isobenzan (ISO); 1,3,4,5,6,7,8,8-octachloro-1,3,3a,4,7,7a-hexahydro-4,7-methanoisobenzofuran	206-045-4	297-78-9	Acute Tox. 1 Acute Tox. 2 * Aquatic Acute 1	H310 H300 H400	GHS06 GHS09 Dgr	H310 H300 H400			

▼M1

Indeks broj	Međunarodno kemijsko ime	EC broj	CAS broj	Razvrstavanje		Označivanje			Granične koncentracije	Napomene
				Razred opasnosti i kod(ovi) kategorije	Oznake upozorenja	Piktogrami Oznake opasnosti	Oznake upozorenja	Dodatne oznake upozorenja		
602-054-00-6	3-iodpropene; allyl iodide	209-130-4	556-56-9	Flam. Liq. 2 Skin Corr. 1B	H225 H314	GHS02 GHS05 Dgr	H225 H314			

▼B

602-055-00-1	bromoethane; ethyl bromide	200-825-8	74-96-4	Flam. Liq. 2 Carc. 2 Acute Tox. 4 * Acute Tox. 4 *	H225 H351 H332 H302	GHS02 GHS08 GHS07 Dgr	H225 H351 H332 H302			
602-056-00-7	α, α,α-trifluorotoluene; benzotrifluoride	202-635-0	98-08-8	Flam. Liq. 2 Aquatic Chronic 2	H225 H411	GHS02 GHS09 Dgr	H225 H411			
602-057-00-2	α-bromotoluene; benzyl bromide	202-847-3	100-39-0	Eye Irrit. 2 STOT SE 3 Skin Irrit. 2	H319 H335 H315	GHS07 Wng	H319 H335 H315			
602-058-00-8	α, α-dichlorotoluene; benzylidene chloride; benzal chloride	202-709-2	98-87-3	Carc. 2 Acute Tox. 3 * Acute Tox. 4 * STOT SE 3 Skin Irrit. 2 Eye Dam. 1	H351 H331 H302 H335 H315 H318	GHS06 GHS08 GHS05 Dgr	H351 H331 H302 H335 H315 H318			
602-059-00-3	1-chlorobutane; butyl chloride	203-696-6	109-69-3	Flam. Liq. 2	H225	GHS02 Dgr	H225			
602-060-00-9	bromobenzene	203-623-8	108-86-1	Flam. Liq. 3 Skin Irrit. 2 Aquatic Chronic 2	H226 H315 H411	GHS02 GHS07 GHS09 Wng	H226 H315 H411			

▼B

Indeks broj	Međunarodno kemijsko ime	EC broj	CAS broj	Razvrstavanje		Označivanje			Granične koncentracije	Napomene
				Razred opasnosti i kod(ovi) kategorije	Oznake upozorenja	Piktogrami Oznake opasnosti	Oznake upozorenja	Dodatne oznake upozorenja		
602-061-00-4	hexafluoropropene; hexafluoropropylene	204-127-4	116-15-4	Press. Gas Acute Tox. 4 * STOT SE 3	H332 H335	GHS07 Wng	H332 H335			U
602-062-00-X	1,2,3-trichloropropane	202-486-1	96-18-4	Carc. 1B Repr. 1B Acute Tox. 4 * Acute Tox. 4 * Acute Tox. 4 *	H350 H360F *** H332 H312 H302	GHS08 GHS07 Dgr	H350 H360F *** H332 H312 H302			D
602-063-00-5	heptachlor epoxide; 2,3-epoxy-1,4,5,6,7,8,8-heptachloro-3a,4,7,7a-tetrahydro-4,7-methanoindane	213-831-0	1024-57-3	Carc. 2 Acute Tox. 3 * STOT RE 2 * Aquatic Acute 1 Aquatic Chronic 1	H351 H301 H373 ** H400 H410	GHS06 GHS08 GHS09 Dgr	H351 H301 H373 ** H410			
602-064-00-0	1,3-dichloro-2-propanol	202-491-9	96-23-1	Carc. 1B Acute Tox. 3 * Acute Tox. 4 *	H350 H301 H312	GHS06 GHS08 Dgr	H350 H301 H312			
602-065-00-6	hexachlorobenzene	204-273-9	118-74-1	Carc. 1B STOT RE 1 Aquatic Acute 1 Aquatic Chronic 1	H350 H372 ** H400 H410	GHS08 GHS09 Dgr	H350 H372 ** H410			
602-066-00-1	tetrachloro-*p*-benzoquinone	204-274-4	118-75-2	Eye Irrit. 2 Skin Irrit. 2 Aquatic Acute 1 Aquatic Chronic 1	H319 H315 H400 H410	GHS07 GHS09 Wng	H319 H315 H410			

Indeks broj	Međunarodno kemijsko ime	EC broj	CAS broj	Razvrstavanje		Označivanje			Granične koncentracije	Napomene
				Razred opasnosti i kod(ovi) kategorije	Oznake upozorenja	Piktogrami Oznake opasnosti	Oznake upozorenja	Dodatne oznake upozorenja		
602-067-00-7	1,3-dichlorbenzene	208-792-1	541-73-1	Acute Tox. 4 * Aquatic Chronic 2	H302 H411	GHS07 GHS09 Wng	H302 H411			
602-068-00-2	ethylene bis(trichloroacetate)	219-732-9	2514-53-6	Skin Irrit. 2	H315	GHS07 Wng	H315			
602-069-00-8	dichloroacetylene	—	7572-29-4	Unst. Expl. Carc. 2 STOT RE 2 *	H200 H351 H373 **	GHS01 GHS08 Wng	H200 H351 H373 **			
602-070-00-3	3-chloro-4,5,α, α,α-pentafluoro-toluene	401-930-3	77227-99-7	Flam. Liq. 3 Acute Tox. 4 * Acute Tox. 4 * Aquatic Acute 1	H226 H332 H302 H400	GHS02 GHS07 GHS09 Wng	H226 H332 H302 H400			
602-071-00-9	bromobenzylbromotoluene, reaction mass of isomers	402-210-1	99688-47-8	STOT RE 2 * Skin Sens. 1 Aquatic Acute 1 Aquatic Chronic 1	H373 ** H317 H400 H410	GHS08 GHS07 GHS09 Wng	H373 ** H317 H410			
602-072-00-4	dichloro [(dichlorophenyl)methyl]methylbenzene, reaction mass of isomers; (dichlorophenyl)(dichlorotolyl)methane, reaction mass of isomers (IUPAC)	278-404-3	76253-60-6	Aquatic Acute 1 Aquatic Chronic 1	H400 H410	GHS09 Wng	H410			

▼B

Indeks broj	Međunarodno kemijsko ime	EC broj	CAS broj	Razvrstavanje		Označivanje			Granične koncentracije	Napomene
				Razred opasnosti i kod(ovi) kategorije	Oznake upozorenja	Piktogrami Oznake opasnosti	Oznake upozorenja	Dodatne oznake upozorenja		
602-073-00-X	1,4-dichlorobut-2-ene	212-121-8	764-41-0	Carc. 1B Acute Tox. 2 * Acute Tox. 3 * Acute Tox. 3 * Skin Corr. 1B Aquatic Acute 1 Aquatic Chronic 1	H350 H330 H311 H301 H314 H400 H410	GHS06 GHS08 GHS05 GHS09 Dgr	H350 H330 H311 H301 H314 H410		Carc. 1B; H350: C ≥ 0,01 % STOT SE 3; H335: C ≥ 5 %	
602-074-00-5	pentachlorobenzene	210-172-0	608-93-5	Flam. Sol. 1 Acute Tox. 4 * Aquatic Acute 1 Aquatic Chronic 1	H228 H302 H400 H410	GHS02 GHS07 GHS09 Dgr	H228 H302 H410			T
602-075-00-0	4,4,5,5-tetrachloro-1,3-dioxolan-2-one	404-060-2	22432-68-4	Acute Tox. 2 * Acute Tox. 4 * Skin Corr. 1B	H330 H302 H314	GHS06 GHS05 Dgr	H330 H302 H314			
▼M1 602-076-00-6	2,3,4-trichlorobut-1-ene	219-397-9	2431-50-7	Carc. 2 Acute Tox. 3 * Acute Tox. 4 * Eye Irrit. 2 STOT SE 3 Skin Irrit. 2 Aquatic Acute 1 Aquatic Chronic 1	H351 H331 H302 H319 H335 H315 H400 H410	GHS06 GHS08 GHS09 Dgr	H351 H331 H302 H319 H335 H315 H410		Carc. 2; H351: C ≥ 0,1 %	
▼B 602-077-00-1	dodecachloropentacyclo[5.2.1.$0^{2,6}$.$0^{3,9}$.$0^{5,8}$]decane; mirex	219-196-6	2385-85-5	Carc. 2 Repr. 2 Lact. Acute Tox. 4 * Acute Tox. 4 * Aquatic Acute 1 Aquatic Chronic 1	H351 H361fd H362 H312 H302 H400 H410	GHS08 GHS07 GHS09 Wng	H351 H361fd H362 H312 H302 H410			

▼B

Indeks broj	Međunarodno kemijsko ime	EC broj	CAS broj	Razvrstavanje		Označivanje			Granične koncentracije	Napomene
				Razred opasnosti i kod(ovi) kategorije	Oznake upozorenja	Piktogrami Oznake opasnosti	Oznake upozorenja	Dodatne oznake upozorenja		
602-078-00-7	hexachlorocyclopentadiene	201-029-3	77-47-4	Acute Tox. 2 * Acute Tox. 3 * Acute Tox. 4 * Skin Corr. 1B Aquatic Acute 1 Aquatic Chronic 1	H330 H311 H302 H314 H400 H410	GHS06 GHS05 GHS09 Dgr	H330 H311 H302 H314 H410			
602-079-00-2	2,3-dichloropropene; 2,3-dichloropropylene	201-153-8	78-88-6	Flam. Liq. 2 Muta. 2 Acute Tox. 4 * Acute Tox. 4 * Acute Tox. 4 * STOT SE 3 Skin Irrit. 2 Eye Dam. 1 Aquatic Chronic 3	H225 H341 H332 H312 H302 H335 H315 H318 H412	GHS02 GHS08 GHS05 GHS07 Dgr	H225 H341 H332 H312 H302 H335 H315 H318 H412			
▼M1 602-080-00-8	alkanes, C_{10-13}, chloro; chlorinated paraffins, C_{10-13}	287-476-5	85535-84-8	Carc. 2 Aquatic Acute 1 Aquatic Chronic 1	H351 H400 H410	GHS08 GHS09 Wng	H351 H410	EUH066		
▼B 602-081-00-3	2-chloro-4,5-difluorobenzoic acid	405-380-5	—	Acute Tox. 4 * Acute Tox. 4 * Eye Dam. 1 Skin Sens. 1	H312 H302 H318 H317	GHS05 GHS07 Dgr	H312 H302 H318 H317			
602-082-00-9	2,2,6,6-tetrakis(bromomethyl)-4-oxaheptane-1,7-diol	408-020-5	109678-33-3	Skin Sens. 1 Aquatic Chronic 2	H317 H411	GHS07 GHS09 Wng	H317 H411			

▼B

Indeks broj	Međunarodno kemijsko ime	EC broj	CAS broj	Razvrstavanje		Označivanje			Granične koncentracije	Napomene
				Razred opasnosti i kod(ovi) kategorije	Oznake upozorenja	Piktogrami Oznake opasnosti	Oznake upozorenja	Dodatne oznake upozorenja		
602-083-00-4	diphenyl ether, pentabromo derivative pentabromodiphenyl ether	251-084-2	32534-81-9	STOT RE 2 * Lact. Aquatic Acute 1 Aquatic Chronic 1	H373 ** H362 H400 H410	GHS08 GHS09 Wng	H373 ** H362 H410			

▼M2

602-084-00-X	1,1-dikloro-1-fluoroetan	404-080-1	1717-00-6	Kron. toks. vod. okol. 3 Ozon 1	H412 H420	GHS07 Upozorenje	H412 H420			

▼B

602-085-00-5	2-bromopropane	200-855-1	75-26-3	Flam. Liq. 2 Repr. 1A STOT RE 2 *	H225 H360F *** H373 **	GHS02 GHS08 Dgr	H225 H360F *** H373 **	EUH066		
602-086-00-0	trifluoroiodomethane; trifluoromethyl iodide	219-014-5	2314-97-8	Muta. 2	H341	GHS08 Wng	H341			
602-087-00-6	1,2,4-trichlorobenzene	204-428-0	120-82-1	Acute Tox. 4 * Skin Irrit. 2 Aquatic Acute 1 Aquatic Chronic 1	H302 H315 H400 H410	GHS07 GHS09 Wng	H302 H315 H410			
602-088-00-1	2,3-dibromopropan-1-ol; 2,3-dibromo-1-propanol	202-480-9	96-13-9	Carc. 1B Repr. 2 Acute Tox. 3 * Acute Tox. 4 * Acute Tox. 4 * Aquatic Chronic 3	H350 H361f *** H311 H332 H302 H412	GHS08 GHS07 Dgr	H350 H361f *** H311 H332 H302 H412			
602-089-00-7	4-bromo-2-chlorofluorobenzene	405-580-2	60811-21-4	Acute Tox. 4 * Skin Irrit. 2 Aquatic Acute 1 Aquatic Chronic 1	H302 H315 H400 H410	GHS07 GHS09 Wng	H302 H315 H410			

▼B

Indeks broj	Međunarodno kemijsko ime	EC broj	CAS broj	Razvrstavanje		Označivanje			Granične koncentracije	Napomene
				Razred opasnosti i kod(ovi) kategorije	Oznake upozorenja	Piktogrami Oznake opasnosti	Oznake upozorenja	Dodatne oznake upozorenja		
602-090-00-2	1-allyl-3-chloro-4-fluorobenzene	406-630-6	121626-73-1	Skin Irrit. 2 Aquatic Chronic 2	H315 H411	GHS07 GHS09 Wng	H315 H411			
602-091-00-8	1,3-dichloro-4-fluorobenzene	406-160-1	1435-48-9	Acute Tox. 4 * STOT RE 2 * Skin Irrit. 2	H302 H373 ** H315 H411	GHS08 GHS07 Wng	H302 H373 ** H315 H411			
602-092-00-3	1-bromo-3,4,5-trifluorobenzene	418-480-9	138526-69-9	Flam. Liq. 3 Carc. 2 Skin Irrit. 2 Eye Dam. 1 Aquatic Chronic 2	H226 H351 H315 H318 H411	GHS02 GHS08 GHS05 GHS09 Dgr	H226 H351 H315 H318 H411			
602-093-00-9	α, α,α,4-tetrachlorotoluene; *p*-chlorobenzotrichloride	226-009-1	5216-25-1	Carc. 1B Repr. 2 STOT RE 1 Acute Tox. 4 * Acute Tox. 4 * STOT SE 3 Skin Irrit. 2	H350 H361f *** H372 ** H312 H302 H335 H315	GHS08 GHS07 Dgr	H350 H361f *** H372 ** H312 H302 H335 H315			
602-094-00-4	diphenylether; octabromo derivate	251-087-9	32536-52-0	Repr. 1B	H360Df	GHS08 Dgr	H360Df			

▼M1

602-095-00-X	alkanes, C_{14-17}, chloro; chlorinated paraffins, C_{14-17}	287-477-0	85535-85-9	Lact. Aquatic Acute 1 Aquatic Chronic 1	H362 H400 H410	GHS09 Wng	H362 H410	EUH066		

▼B

Indeks broj	Međunarodno kemijsko ime	EC broj	CAS broj	Razvrstavanje		Označivanje			Granične koncentracije	Napomene
				Razred opasnosti i kod(ovi) kategorije	Oznake upozorenja	Piktogrami Oznake opasnosti	Oznake upozorenja	Dodatne oznake upozorenja		
602-096-00-5	malachite green hydrochloride; [1] malachite green oxalate [2]	209-322-8 [1] 219-441-7 [2]	569-64-2 [1] 2437-29-8 [2]	Repr. 2 Acute Tox. 4 * Eye Dam. 1 Aquatic Acute 1 Aquatic Chronic 1	H361d *** H302 H318 H400 H410	GHS08 GHS05 GHS07 GHS09 Dgr	H361d *** H302 H318 H410			
602-097-00-0	1-bromo-9-(4,4,5,5,5-pentafluoropentylthio)nonane	422-850-5	148757-89-5	Skin Sens. 1 Aquatic Acute 1 Aquatic Chronic 1	H317 H400 H410	GHS07 GHS09 Wng	H317 H410			
▼M1 602-098-00-6	2-(3-bromophenoxy)tetrahydro-2*H*-pyran	429-030-6	57999-49-2	Skin Sens. 1 Aquatic Chronic 2	H317 H411	GHS07 GHS09 Wng	H317 H411			
602-099-00-1	3-(4-fluorophenyl)-2-methylpropionylchloride	426-370-7	—	Skin Corr. 1A Acute Tox. 4 * Aquatic Chronic 3	H314 H302 H412	GHS05 GHS07 Dgr	H314 H302 H412	EUH014 EUH029		
602-100-00-5	reaction mass of: (*R*,*R*)-1,1,1,2,2,3,4,5,5,5-decafluoropentane; (*S*,*S*)-1,1,1,2,2,3,4,5,5,5-decafluoropentane	420-640-8	—	Aquatic Chronic 3	H412	—	H412			
602-101-00-0	2-chloro-4-fluoro-5-nitrophenyl (isobutyl)carbonate	427-020-6	141772-37-4	STOT RE 2 * Skin Sens. 1 Aquatic Acute 1 Aquatic Chronic 1	H373** H317 H400 H410	GHS08 GHS07 GHS09 Wng	H373** H317 H410			

▼M1

Indeks broj	Međunarodno kemijsko ime	EC broj	CAS broj	Razvrstavanje		Označivanje			Granične koncentracije	Napomene
				Razred opasnosti i kod(ovi) kategorije	Oznake upozorenja	Piktogrami Oznake opasnosti	Oznake upozorenja	Dodatne oznake upozorenja		
602-102-00-6	1,1,1,3,3-pentafluorobutane	430-250-1	406-58-6	Flam. Liq. 2	H225	GHS02 Dgr	H225			
602-103-00-1	1-(chlorophenylmethyl)-2-methylbenzene	431-450-1	41870-52-4	Skin Irrit. 2 Aquatic Acute 1 Aquatic Chronic 1	H315 H400 H410	GHS07 GHS09 Wng	H315 H410			
602-104-00-7	1,1,2,2,3,3,4-heptafluorocyclopentane	430-710-1	15290-77-4	Aquatic Chronic 3	H412	—	H412			
602-105-00-2	sodium 1,1,2,2,3,3,4,4,4-nonafluoro-1-butanesulfinate	422-100-7	102061-82-5	Eye Dam. 1 Skin Sens. 1	H318 H317	GHS05 GHS07 Dgr	H318 H317			
602-106-00-8	2-bromo-4,6-difluoroaniline	429-430-0	444-14-4	Acute Tox. 4 * Aquatic Chronic 2	H302 H411	GHS07 GHS09 Wng	H302 H411			
602-107-00-3	3,3,4,4-tetrafluoro-4-iodo-1-butene	439-500-2	33831-83-3	Acute Tox. 4 * Skin Irrit. 2 Aquatic Chronic 2	H302 H315 H411	GHS07 GHS09 Wng	H302 H315 H411			
602-108-00-9	(2,3,5,6-tetrafluorophenyl)methanol	443-840-7	4084-38-2	Acute Tox. 4 * Eye Irrit. 2 Skin Sens. 1	H302 H319 H317	GHS07 Wng	H302 H319 H317			

▼B

Indeks broj	Međunarodno kemijsko ime	EC broj	CAS broj	Razvrstavanje		Označivanje			Granične koncentracije	Napomene
				Razred opasnosti i kod(ovi) kategorije	Oznake upozorenja	Piktogrami Oznake opasnosti	Oznake upozorenja	Dodatne oznake upozorenja		
▼M3										
602-109-00-4	Hexabromocyclododecane [1] 1,2,5,6,9,10-hexabromocyclododecane [2]	247-148-4 [1] 221-695-9[2]	25637-99-4[1] 3194-55-6[2]	Repr. 2 Lact.	H361 H362	GHS08 Wng	H361 H362			
▼B										
603-001-00-X	methanol	200-659-6	67-56-1	Flam. Liq. 2 Acute Tox. 3 * Acute Tox. 3 * Acute Tox. 3 * STOT SE 1	H225 H331 H311 H301 H370 **	GHS02 GHS06 GHS08 Dgr	H225 H331 H311 H301 H370 **		* STOT SE 1; H370: C ≥ 10 % STOT SE 2; H371: 3 % ≤ C < 10 %	
603-002-00-5	ethanol; ethyl alcohol	200-578-6	64-17-5	Flam. Liq. 2	H225	GHS02 Dgr	H225			
603-003-00-0	propan-1-ol; *n*-propanol	200-746-9	71-23-8	Flam. Liq. 2 Eye Dam. 1 STOT SE 3	H225 H318 H336	GHS02 GHS05 GHS07 Dgr	H225 H318 H336			
603-004-00-6	butan-1-ol; *n*-butanol	200-751-6	71-36-3	Flam. Liq. 3 Acute Tox. 4 * STOT SE 3 Skin Irrit. 2 Eye Dam. 1 STOT SE 3	H226 H302 H335 H315 H318 H336	GHS02 GHS05 GHS07 Dgr	H226 H302 H335 H315 H318 H336			
▼M1										
603-005-00-1	2-methylpropan-2-ol; *tert*-butyl alcohol	200-889-7	75-65-0	Flam. Liq. 2 Acute Tox. 4 * Eye Irrit. 2 STOT SE 3	H225 H332 H319 H335	GHS02 GHS07 Dgr	H225 H332 H319 H335			

▼B

Indeks broj	Međunarodno kemijsko ime	EC broj	CAS broj	Razvrstavanje		Označivanje			Granične koncentracije	Napomene
				Razred opasnosti i kod(ovi) kategorije	Oznake upozorenja	Piktogrami Oznake opasnosti	Oznake upozorenja	Dodatne oznake upozorenja		
603-006-00-7	pentanol isomers, with the exception fo those specified elsewhere in this Annex	250-378-8		Flam. Liq. 3 Acute Tox. 4 * STOT SE 3	H226 H332 H335	GHS02 GHS07 Wng	H226 H332 H335	EUH066		C
603-007-00-2	2-methylbutan-2-ol; *tert*-pentanol	200-908-9	75-85-4	Flam. Liq. 2 Acute Tox. 4 * STOT SE 3 Skin Irrit. 2	H225 H332 H335 H315	GHS02 GHS07 Dgr	H225 H332 H335 H315			
603-008-00-8	4-methylpentan-2-ol; methyl isobutyl carbinol	203-551-7	108-11-2	Flam. Liq. 3 STOT SE 3	H226 H335	GHS02 GHS07 Wng	H226 H335		STOT SE 3; H335: C ≥ 25 %	
603-009-00-3	cyclohexanol	203-630-6	108-93-0	Acute Tox. 4 * Acute Tox. 4 * STOT SE 3 Skin Irrit. 2	H332 H302 H335 H315	GHS07 Wng	H332 H302 H335 H315			

▼B

Indeks broj	Međunarodno kemijsko ime	EC broj	CAS broj	Razvrstavanje		Označivanje			Granične koncentracije	Napomene
				Razred opasnosti i kod(ovi) kategorije	Oznake upozorenja	Piktogrami Oznake opasnosti	Oznake upozorenja	Dodatne oznake upozorenja		
603-010-00-9	2-methylcyclohexanol, mixed isomers; [1] *cis*-2-methylcyclohexanol; [2] *trans*-2-methylcyclohexanol [3]	209-512-0 [1] 231-187-9 [2] 231-186-3 [3]	583-59-5 [1] 7443-70-1 [2] 7443-52-9 [3]	Acute Tox. 4 *	H332	GHS07 Wng	H332			C
603-011-00-4	2-methoxyethanol; ethylene glycol monomethyl ether	203-713-7	109-86-4	Flam. Liq. 3 Repr. 1B Acute Tox. 4 * Acute Tox. 4 * Acute Tox. 4 *	H226 H360FD H332 H312 H302	GHS02 GHS08 GHS07 Dgr	H226 H360FD H332 H312 H302			

▼M3

603-012-00-X	2-ethoxyethanol; ethylene glycol monoethyl ether	203-804-1	110-80-5	Flam. Liq. 3 Repr. 1B Acute Tox. 3 Acute Tox. 4	H226 H360FD H331 H302	GHS02 GHS08 GHS06 Dgr	H226 H360FD H331 H302			

▼B

603-013-00-5	2-isopropoxyethanol; ethylene glycol monoisopropyl ether	203-685-6	109-59-1	Acute Tox. 4 * Acute Tox. 4 * Eye Irrit. 2	H332 H312 H319	GHS07 Wng	H332 H312 H319			
603-014-00-0	2-butoxyethanol; ethylene glycol monobutyl ether; butyl cellosolve	203-905-0	111-76-2	Acute Tox. 4 * Acute Tox. 4 * Acute Tox. 4 * Eye Irrit. 2 Skin Irrit. 2	H332 H312 H302 H319 H315	GHS07 Wng	H332 H312 H302 H319 H315			

▼B

Indeks broj	Međunarodno kemijsko ime	EC broj	CAS broj	Razvrstavanje		Označivanje			Granične koncentracije	Napomene
				Razred opasnosti i kod(ovi) kategorije	Oznake upozorenja	Piktogrami Oznake opasnosti	Oznake upozorenja	Dodatne oznake upozorenja		
603-015-00-6	allyl alcohol	203-470-7	107-18-6	Flam. Liq. 2 Acute Tox. 3 * Acute Tox. 3 * Acute Tox. 3 * Eye Irrit. 2 STOT SE 3 Skin Irrit. 2 Aquatic Acute 1	H225 H331 H311 H301 H319 H335 H315 H400	GHS02 GHS06 GHS09 Dgr	H225 H331 H311 H301 H319 H335 H315 H400			
603-016-00-1	4-hydroxy-4-methylpentan-2-one; diacetone alcohol	204-626-7	123-42-2	Eye Irrit. 2	H319	GHS07 Wng	H319		Eye Irrit. 2; H319: C ≥ 10 %	

▼M1

603-018-00-2	furfuryl alcohol	202-626-1	98-00-0	Carc. 2 Acute Tox. 3 * Acute Tox. 4 * Acute Tox. 4 * STOT RE 2 * Eye Irrit. 2 STOT SE 3	H351 H331 H312 H302 H373** H319 H335	GHS06 GHS08 Dgr	H351 H331 H312 H302 H373** H319 H335			

▼B

603-019-00-8	dimethyl ether	204-065-8	115-10-6	Flam. Gas 1 Press. Gas	H220	GHS02 GHS04 Dgr	H220			U
603-020-00-3	ethyl methyl ether	—	540-67-0	Flam. Gas 1 Press. Gas	H220	GHS02 GHS04 Dgr	H220			U

▼B

Indeks broj	Međunarodno kemijsko ime	EC broj	CAS broj	Razvrstavanje		Označivanje			Granične koncentracije	Napomene
				Razred opasnosti i kod(ovi) kategorije	Oznake upozorenja	Piktogrami Oznake opasnosti	Oznake upozorenja	Dodatne oznake upozorenja		
603-021-00-9	methyl vinyl ether	203-475-4	107-25-5	Flam. Gas 1 Press. Gas	H220	GHS02 GHS04 Dgr	H220			D U
603-022-00-4	diethyl ether; ether	200-467-2	60-29-7	Flam. Liq. 1 Acute Tox. 4 * STOT SE 3	H224 H302 H336	GHS02 GHS07 Dgr	H224 H302 H336	EUH019 EUH066		
▼M6 603-023-00-X	ethylene oxide; oxirane	200-849-9	75-21-8	Press. Gas Flam. Gas 1 Carc. 1B Muta. 1B Acute Tox. 3 * Eye Irrit. 2 STOT SE 3 Skin Irrit. 2	H220 H350 H340 H331 H319 H335 H315	GHS02 GHS04 GHS06 GHS08 Dgr	H220 H350 H340 H331 H319 H335 H315			U
▼B 603-024-00-5	1,4-dioxane	204-661-8	123-91-1	Flam. Liq. 2 Carc. 2 Eye Irrit. 2 STOT SE 3	H225 H351 H319 H335	GHS02 GHS08 GHS07 Dgr	H225 H351 H319 H335	EUH019 EUH066		D
▼M3 603-025-00-0	tetrahydrofuran	203-726-8	109-99-9	Flam. Liq. 2 Carc. 2 Eye Irrit. 2 STOT SE 3	H225 H351 H319 H335	GHS02 GHS07 GHS08 Dgr	H225 H351 H319 H335	EUH019	STOT SE 3; H335: C ≥ 25 % Eye Irrit.2; H319: C ≥ 25 %	

▼B

Indeks broj	Međunarodno kemijsko ime	EC broj	CAS broj	Razvrstavanje		Označivanje			Granične koncentracije	Napomene
				Razred opasnosti i kod(ovi) kategorije	Oznake upozorenja	Piktogrami Oznake opasnosti	Oznake upozorenja	Dodatne oznake upozorenja		
603-026-00-6	1-chloro-2,3-epoxypropane; epichlorhydrin	203-439-8	106-89-8	Flam. Liq. 3 Carc. 1B Acute Tox. 3 * Acute Tox. 3 * Acute Tox. 3 * Skin Corr. 1B Skin Sens. 1	H226 H350 H331 H311 H301 H314 H317	GHS02 GHS06 GHS08 GHS05 Dgr	H226 H350 H331 H311 H301 H314 H317		*	
603-027-00-1	ethanediol; ethylene glycol	203-473-3	107-21-1	Acute Tox. 4 *	H302	GHS07 Wng	H302			
603-028-00-7	2-chloroethanol; ethylene chlorohydrin	203-459-7	107-07-3	Acute Tox. 2 * Acute Tox. 1 Acute Tox. 2 *	H330 H310 H300	GHS06 Dgr	H330 H310 H300			

▼M1

603-029-00-2	bis(2-chloroethyl) ether	203-870-1	111-44-4	Carc. 2 Acute Tox. 2 * Acute Tox. 1 Acute Tox. 2 *	H351 H330 H310 H300	GHS06 GHS08 Dgr	H351 H330 H310 H300			

▼B

603-030-00-8	2-aminoethanol; ethanolamine	205-483-3	141-43-5	Acute Tox. 4 * Acute Tox. 4 * Acute Tox. 4 * Skin Corr. 1B	H332 H312 H302 H314	GHS05 GHS07 Dgr	H332 H312 H302 H314		STOT SE 3; H335: C ≥ 5 %	

▼B

Indeks broj	Međunarodno kemijsko ime	EC broj	CAS broj	Razvrstavanje		Označivanje			Granične koncentracije	Napomene
				Razred opasnosti i kod(ovi) kategorije	Oznake upozorenja	Piktogrami Oznake opasnosti	Oznake upozorenja	Dodatne oznake upozorenja		
603-031-00-3	1,2-dimethoxyethane; ethylene glycol dimethyl ether; EGDME	203-794-9	110-71-4	Flam. Liq. 2 Repr. 1B Acute Tox. 4 *	H225 H360FD H332	GHS02 GHS08 GHS07 Dgr	H225 H360FD H332	EUH019		

▼M1

603-032-00-9	ethylene dinitrate; ethylene glycol dinitrate	211-063-0	628-96-6	Unst. Expl. Acute Tox. 2 * Acute Tox. 1 Acute Tox. 2 * STOT RE 2	H200 H330 H310 H300 H373**	GHS01 GHS06 GHS08 Dgr	H200 H330 H310 H300 H373**			

▼B

603-033-00-4	oxydiethylene dinitrate; diethylene glycol dinitrate; digol dinitrate	211-745-8	693-21-0	Unst. Expl Acute Tox. 2 * Acute Tox. 1 Acute Tox. 2 * STOT RE 2 * Aquatic Chronic 3	H200 H330 H310 H300 H373 ** H412	GHS01 GHS06 GHS08 Dgr	H200 H330 H310 H300 H373 ** H412			
603-033-01-1	oxydiethylene dinitrate; diethylene glycol dinitrate; digol dinitrate; [>25 % phlegmatiser]	211-745-8	693-21-0	Expl. 1.1 Acute Tox. 2 * Acute Tox. 1 Acute Tox. 2 * STOT RE 2 * Aquatic Chronic 3	H201 H330 H310 H300 H373 ** H412	GHS01 GHS06 GHS08 Dgr	H201 H330 H310 H300 H373 ** H412			

▼B

Indeks broj	Međunarodno kemijsko ime	EC broj	CAS broj	Razvrstavanje		Označivanje			Granične koncentracije	Napomene
				Razred opasnosti i kod(ovi) kategorije	Oznake upozorenja	Piktogrami Oznake opasnosti	Oznake upozorenja	Dodatne oznake upozorenja		
603-034-00-X	glycerol trinitrate; nitroglycerine	200-240-8	55-63-0	Unst. Expl. Acute Tox. 2 * Acute Tox. 1 Acute Tox. 2 * STOT RE 2 * Aquatic Chronic 2	H200 H330 H310 H300 H373 ** H411	GHS01 GHS06 GHS08 GHS09 Dgr	H200 H330 H310 H300 H373 ** H411			
603-034-01-7	glycerol trinitrate; nitroglycerine; [>40 % phlegmatiser]	200-240-8	55-63-0	Expl. 1.1 Acute Tox. 2 * Acute Tox. 1 Acute Tox. 2 * STOT RE 2 * Aquatic Chronic 2	H201 H330 H310 H300 H373 ** H411	GHS01 GHS06 GHS08 GHS09 Dgr	H201 H330 H310 H300 H373 ** H411			
603-035-00-5	pentaerythritol tetranitrate; pentaerythrite tetranitrate; P.E.T.N.	201-084-3	78-11-5	Unst. Expl.	H200	GHS01 Dgr	H200			
603-035-01-2	pentaerythritol tetranitrate; pentaerythrite tetranitrate; P.E.T.N.; [>20 % phlegmatiser]	201-084-3	78-11-5	Expl. 1.1	H201	GHS01 Dgr	H201			T
603-036-00-0	mannitol hexanitrate; nitromannite	239-924-6	15825-70-4	Unst. Expl.	H200	GHS01 Dgr	H200			
603-036-01-8	mannitol hexanitrate; nitromannite; [≥40 % phlegmatiser]	239-924-6	15825-70-4	Expl. 1.1	H201	GHS01 Dgr	H201			
▼M1										
603-037-00-6	cellulose nitrate; nitrocellulose	—	—	Expl. 1.1	H201	GHS01 Dgr	H201			T

▼B

Indeks broj	Međunarodno kemijsko ime	EC broj	CAS broj	Razvrstavanje		Označivanje			Granične koncentracije	Napomene
				Razred opasnosti i kod(ovi) kategorije	Oznake upozorenja	Piktogrami Oznake opasnosti	Oznake upozorenja	Dodatne oznake upozorenja		
603-038-00-1	allyl glycidyl ether; allyl 2,3-epoxypropyl ether; prop-2-en-1-yl 2,3-epoxypropyl ether	203-442-4	106-92-3	Flam. Liq. 3 Carc. 2 Muta. 2 Repr. 2 Acute Tox. 4 * Acute Tox. 4 * STOT SE 3 Skin Irrit. 2 Eye Dam. 1 Skin Sens. 1 Aquatic Chronic 3	H226 H351 H341 H361f *** H332 H302 H335 H315 H318 H317 H412	GHS02 GHS08 GHS05 GHS07 Dgr	H226 H351 H341 H361f *** H332 H302 H335 H315 H318 H317 H412			
603-039-00-7	butyl glycidyl ether; butyl 2,3-epoxypropyl ether	219-376-4	2426-08-6	Flam. Liq. 3 Carc. 2 Muta. 2 Acute Tox. 4 * Acute Tox. 4 * STOT SE 3 Skin Sens. 1 Aquatic Chronic 3	H226 H351 H341 H332 H302 H335 H317 H412	GHS02 GHS08 GHS07 Wng	H226 H351 H341 H332 H302 H335 H317 H412			
603-040-00-2	sodium methanolate; sodium methoxide; [1] potassium methanolate; potassium methoxide; [2] lithium methanolate; lithium methoxide [3]	204-699-5 [1] 212-736-1 [2] 212-737-7 [3]	124-41-4 [1] 865-33-8 [2] 865-34-9 [3]	Self-heat 1 Skin Corr. 1B	H251 H314	GHS02 GHS05 Dgr	H251 H314	EUH014		T
603-041-00-8	potassium ethanolate; potassium ethoxide; [1] sodium ethanolate; sodium ethoxide [2]	213-029-0 [1] 205-487-5 [2]	917-58-8 [1] 141-52-6 [2]	Self-heat 1 Skin Corr. 1B	H251 H314	GHS02 GHS05 Dgr	H251 H314	EUH014		T

▼B

Indeks broj	Međunarodno kemijsko ime	EC broj	CAS broj	Razvrstavanje		Označivanje			Granične koncentracije	Napomene
				Razred opasnosti i kod(ovi) kategorije	Oznake upozorenja	Piktogrami Oznake opasnosti	Oznake upozorenja	Dodatne oznake upozorenja		
603-042-00-3	aluminium-tri-isopropoxide	209-090-8	555-31-7	Flam. Sol. 1	H228	GHS02 Dgr	H228			T
603-043-00-9	triarimol (ISO); 2,4-dichloro-α-(pyrimidin-5-yl) benzhydryl alcohol	—	26766-27-8	Acute Tox. 4 *	H302	GHS07 Wng	H302			
603-044-00-4	dicofol (ISO); 2,2,2-trichloro-1,1-bis(4-chlorophenyl)ethanol	204-082-0	115-32-2	Acute Tox. 4 * Acute Tox. 4 * Skin Irrit. 2 Skin Sens. 1 Aquatic Acute 1 Aquatic Chronic 1	H312 H302 H315 H317 H400 H410	GHS07 GHS09 Wng	H312 H302 H315 H317 H410			
603-045-00-X	diisopropyl ether; [1] dipropyl ether [2]	203-560-6 [1] 203-869-6 [2]	108-20-3 [1] 111-43-3 [2]	Flam. Liq. 2 STOT SE 3	H225 H336	GHS02 GHS07 Dgr	H225 H336	EUH019 EUH066		C
▼M1 603-046-00-5	bis(chloromethyl) ether; oxybis(chloromethane)	208-832-8	542-88-1	Flam. Liq. 2 Carc. 1A Acute Tox. 2 * Acute Tox. 3 * Acute Tox. 4 *	H225 H350 H330 H311 H302	GHS02 GHS06 GHS08 Dgr	H225 H350 H330 H311 H302		Carc. 1A; H350: C ≥ 0,001 %	
▼B 603-047-00-0	2-dimethylaminoethanol; *N*,*N*-dimethylethanolamine	203-542-8	108-01-0	Flam. Liq. 3 Acute Tox. 4 * Acute Tox. 4 * Acute Tox. 4 * Skin Corr. 1B	H226 H332 H312 H302 H314	GHS02 GHS05 GHS07 Dgr	H226 H332 H312 H302 H314		STOT SE 3; H335: C ≥ 5 %	

▼B

Indeks broj	Međunarodno kemijsko ime	EC broj	CAS broj	Razvrstavanje		Označivanje			Granične koncentracije	Napomene
				Razred opasnosti i kod(ovi) kategorije	Oznake upozorenja	Piktogrami Oznake opasnosti	Oznake upozorenja	Dodatne oznake upozorenja		
603-048-00-6	2-diethylaminoethanol; *N*,*N*-diethylethanolamine	202-845-2	100-37-8	Flam. Liq. 3 Acute Tox. 4 * Acute Tox. 4 * Acute Tox. 4 * Skin Corr. 1B	H226 H332 H312 H302 H314	GHS02 GHS05 GHS07 GHS09 Dgr	H226 H332 H312 H302 H314		STOT SE 3; H335: C ≥ 5 %	
603-049-00-1	chlorfenethol (ISO); 1,1-bis (4-chlorophenyl) ethanol	201-246-3	80-06-8	Acute Tox. 4 * Aquatic Chronic 2	H302 H411	GHS07 GHS09 Wng	H302 H411			
603-050-00-7	1-(2-butoxypropoxy)propan-2-ol	246-011-6	24083-03-2	Acute Tox. 4 * Acute Tox. 4 *	H312 H302	GHS07 Wng	H312 H302			
603-051-00-2	2-ethylbutan-1-ol	202-621-4	97-95-0	Acute Tox. 4 * Acute Tox. 4 *	H312 H302	GHS07 Wng	H312 H302			
603-052-00-8	3-butoxypropan-2-ol; propylene glycol monobutyl ether	225-878-4	5131-66-8	Eye Irrit. 2 Skin Irrit. 2	H319 H315	GHS07 Wng	H319 H315			
603-053-00-3	2-methylpentane-2,4-diol	203-489-0	107-41-5	Eye Irrit. 2 Skin Irrit. 2	H319 H315	GHS07 Wng	H319 H315			
603-054-00-9	di-*n*-butyl ether; dibutyl ether	205-575-3	142-96-1	Flam. Liq. 3 Eye Irrit. 2 STOT SE 3 Skin Irrit. 2 Aquatic Chronic 3	H226 H319 H335 H315 H412	GHS02 GHS07 Wng	H226 H319 H335 H315 H412		STOT SE 3; H335: C ≥ 10 %	

▼B

Indeks broj	Međunarodno kemijsko ime	EC broj	CAS broj	Razvrstavanje		Označivanje			Granične koncentracije	Napomene
				Razred opasnosti i kod(ovi) kategorije	Oznake upozorenja	Piktogrami Oznake opasnosti	Oznake upozorenja	Dodatne oznake upozorenja		
603-055-00-4	propylene oxide; 1,2-epoxypropane; methyloxirane	200-879-2	75-56-9	Flam. Liq. 1 Carc. 1B Muta. 1B Acute Tox. 4 * Acute Tox. 4 * Acute Tox. 4 * Eye Irrit. 2 STOT SE 3 Skin Irrit. 2	H224 H350 H340 H332 H312 H302 H319 H335 H315	GHS02 GHS08 GHS07 Dgr	H224 H350 H340 H332 H312 H302 H319 H335 H315			
603-056-00-X	[(*p*-tolyloxy)methyl]oxirane; [1] [(*m*-tolyloxy)methyl]oxirane; [2] 2,3-epoxypropyl *o*-tolyl ether; [3] [(tolyloxy)methyl]oxirane; cresyl glycidyl ether [4]	218-574-8 [1] 218-575-3 [2] 218-645-3 [3] 247-711-4 [4]	2186-24-5 [1] 2186-25-6 [2] 2210-79-9 [3] 26447-14-3 [4]	Muta. 2 Skin Irrit. 2 Skin Sens. 1 Aquatic Chronic 2	H341 H315 H317 H411	GHS08 GHS07 GHS09 Wng	H341 H315 H317 H411			C
603-057-00-5	benzyl alcohol	202-859-9	100-51-6	Acute Tox. 4 * Acute Tox. 4 *	H332 H302	GHS07 Wng	H332 H302			
603-058-00-0	1,3-propylene oxide	207-964-3	503-30-0	Flam. Liq. 2 Acute Tox. 4 * Acute Tox. 4 * Acute Tox. 4 *	H225 H332 H312 H302	GHS02 GHS07 Dgr	H225 H332 H312 H302			
603-059-00-6	hexan-1-ol	203-852-3	111-27-3	Acute Tox. 4 *	H302	GHS07 Wng	H302			
603-060-00-1	2,2'-bioxirane; 1,2:3,4-diepoxybutane	215-979-1	1464-53-5	Carc. 1B Muta. 1B Acute Tox. 2 * Acute Tox. 3 * Acute Tox. 3 * Skin Corr. 1B	H350 H340 H330 H311 H301 H314	GHS06 GHS08 GHS05 Dgr	H350 H340 H330 H311 H301 H314			

▼B

Indeks broj	Međunarodno kemijsko ime	EC broj	CAS broj	Razvrstavanje		Označivanje			Granične koncentracije	Napomene
				Razred opasnosti i kod(ovi) kategorije	Oznake upozorenja	Piktogrami Oznake opasnosti	Oznake upozorenja	Dodatne oznake upozorenja		
▼M8										
603-061-00-7	tetrahydro-2-furylmethanol; tetrahydrofurfuryl alcohol	202-625-6	97-99-4	Repr. 1B Eye Irrit. 2	H360Df H319	GHS08 GHS07 Dgr	H360Df H319			
▼B										
603-062-00-2	tetrahydrofuran-2,5-diyldimethanol	203-239-0	104-80-3	Eye Irrit. 2 STOT SE 3 Skin Irrit. 2	H319 H335 H315	GHS07 Wng	H319 H335 H315		STOT SE 3; H335: C ≥ 10 %	
603-063-00-8	2,3-epoxypropan-1-ol; glycidol; oxiranemethanol	209-128-3	556-52-5	Carc. 1B Muta. 2 Repr. 1B Acute Tox. 3 * Acute Tox. 4 * Acute Tox. 4 * Eye Irrit. 2 STOT SE 3 Skin Irrit. 2	H350 H341 H360F *** H331 H312 H302 H319 H335 H315	GHS06 GHS08 Dgr	H350 H341 H360F *** H331 H312 H302 H319 H335 H315			
▼M1										
603-064-00-3	1-methoxy-2-propanol; monopropylene glycol methyl ether	203-539-1	107-98-2	Flam. Liq. 3 STOT SE 3	H226 H336	GHS02 GHS07 Wng	H226 H336			
▼B										
603-065-00-9	resorcinol diglycidyl ether; 1,3-bis(2,3-epoxypropoxy)benzene	202-987-5	101-90-6	Carc. 2 Muta. 2 Acute Tox. 4 * Acute Tox. 4 * Eye Irrit. 2 Skin Irrit. 2 Skin Sens. 1 Aquatic Chronic 3	H351 H341 H312 H302 H319 H315 H317 H412	GHS08 GHS07 Wng	H351 H341 H312 H302 H319 H315 H317 H412			

▼M1

Indeks broj	Međunarodno kemijsko ime	EC broj	CAS broj	Razvrstavanje		Označivanje			Granične koncentracije	Napomene
				Razred opasnosti i kod(ovi) kategorije	Oznake upozorenja	Piktogrami Oznake opasnosti	Oznake upozorenja	Dodatne oznake upozorenja		
603-066-00-4	1,2-epoxy-4-epoxyethylcyclohexane; 4-vinylcyclohexene diepoxide	203-437-7	106-87-6	Carc. 2 Acute Tox. 3 * Acute Tox. 3 * Acute Tox. 3 *	H351 H331 H311 H301	GHS06 GHS08 Dgr	H351 H331 H311 H301		*	
▼B 603-067-00-X	phenyl glycidyl ether; 2,3-epoxypropyl phenyl ether; 1,2-epoxy-3-phenoxypropane	204-557-2	122-60-1	Carc. 1B Muta. 2 Acute Tox. 4 * STOT SE 3 Skin Irrit. 2 Skin Sens. 1 Aquatic Chronic 3	H350 H341 H332 H335 H315 H317 H412	GHS08 GHS07 Dgr	H350 H341 H332 H335 H315 H317 H412			
603-068-00-5	2,3-epoxypropyl-2-ethylcyclohexyl ether; ethylcyclohexylglycidyl ether	—	130014-35-6	Eye Irrit. 2 Skin Irrit. 2 Skin Sens. 1	H319 H315 H317	GHS07 Wng	H319 H315 H317			
603-069-00-0	2,4,6-tris(dimethylaminomethyl)phenol	202-013-9	90-72-2	Acute Tox. 4 * Eye Irrit. 2 Skin Irrit. 2	H302 H319 H315	GHS07 Wng	H302 H319 H315			
603-070-00-6	2-amino-2-methylpropanol	204-709-8	124-68-5	Eye Irrit. 2 Skin Irrit. 2 Aquatic Chronic 3	H319 H315 H412	GHS07 Wng	H319 H315 H412			
603-071-00-1	2,2'-iminodiethanol; diethanolamine	203-868-0	111-42-2	Acute Tox. 4 * STOT RE 2 * Skin Irrit. 2 Eye Dam. 1	H302 H373 ** H315 H318	GHS08 GHS05 GHS07 Dgr	H302 H373 ** H315 H318			

▼B

Indeks broj	Međunarodno kemijsko ime	EC broj	CAS broj	Razvrstavanje		Označivanje			Granične koncentracije	Napomene
				Razred opasnosti i kod(ovi) kategorije	Oznake upozorenja	Piktogrami Oznake opasnosti	Oznake upozorenja	Dodatne oznake upozorenja		
603-072-00-7	1,4-bis(2,3 epoxypropoxy)butane; butanedioldiglycidyl ether	219-371-7	2425-79-8	Acute Tox. 4 * Acute Tox. 4 * Eye Irrit. 2 Skin Irrit. 2 Skin Sens. 1	H332 H312 H319 H315 H317	GHS07 Wng	H332 H312 H319 H315 H317			
603-073-00-2	bis-[4-(2,3-epoxipropoxi)phenyl]propane	216-823-5	1675-54-3	Eye Irrit. 2 Skin Irrit. 2 Skin Sens. 1	H319 H315 H317	GHS07 Wng	H319 H315 H317		Eye Irrit. 2; H319: C ≥ 5 % Skin Irrit. 2; H315: C ≥ 5 %	
603-074-00-8	reaction product: bisphenol-A-(epichlorhydrin); epoxy resin (number average molecular weight ≤ 700)	500-033-5	25068-38-6	Eye Irrit. 2 Skin Irrit. 2 Skin Sens. 1 Aquatic Chronic 2	H319 H315 H317 H411	GHS07 GHS09 Wng	H319 H315 H317 H411		Eye Irrit. 2; H319: C ≥ 5 % Skin Irrit. 2; H315: C ≥ 5 %	
603-075-00-3	chlormethyl methyl ether; chlorodimethyl ether	203-480-1	107-30-2	Flam. Liq. 2 Carc. 1A Acute Tox. 4 * Acute Tox. 4 * Acute Tox. 4 *	H225 H350 H332 H312 H302	GHS02 GHS08 GHS07 Dgr	H225 H350 H332 H312 H302			
603-076-00-9	but-2-yne-1,4-diol; 2-butyne-1,4-diol	203-788-6	110-65-6	Skin Corr. 1B Acute Tox. 3 * Acute Tox. 3 * Acute Tox. 4 * STOT RE 2 * Skin Sens. 1	H314 H331 H301 H312 H373 ** H317	GHS06 GHS05 GHS08 Dgr	H314 H331 H301 H312 H373 ** H317		Skin Corr. 1B; H314: C ≥ 50 % Skin Irrit. 2; H315: 25 % ≤ C < 50 % Eye Irrit. 2; H319: 25 % ≤ C < 50 %	D

Indeks broj	Međunarodno kemijsko ime	EC broj	CAS broj	Razvrstavanje		Označivanje			Granične koncentracije	Napomene
				Razred opasnosti i kod(ovi) kategorije	Oznake upozorenja	Piktogrami Oznake opasnosti	Oznake upozorenja	Dodatne oznake upozorenja		
603-077-00-4	1-dimethylaminopropan-2-ol; dimepranol (INN)	203-556-4	108-16-7	Flam. Liq. 3 Acute Tox. 4 * Skin Corr. 1B	H226 H302 H314	GHS02 GHS05 GHS07 Dgr	H226 H302 H314			
603-078-00-X	prop-2-yn-1-ol; propargyl alcohol	203-471-2	107-19-7	Flam. Liq. 3 Acute Tox. 3 * Acute Tox. 3 * Acute Tox. 3 * Skin Corr. 1B Aquatic Chronic 2	H226 H331 H311 H301 H314 H411	GHS02 GHS06 GHS05 GHS09 Dgr	H226 H331 H311 H301 H314 H411			
603-079-00-5	2,2'-(methylimino)diethanol; *N*-methyldiethanolamine	203-312-7	105-59-9	Eye Irrit. 2	H319	GHS07 Wng	H319			
603-080-00-0	2-methylaminoethanol; *N*-methylethanolamine; *N*-methyl-2-ethanolamine; *N*-methyl-2-amino ethanol; 2-(methylamino)ethanol	203-710-0	109-83-1	Acute Tox. 4 * Acute Tox. 4 * Skin Corr. 1B	H312 H302 H314	GHS05 GHS07 Dgr	H312 H302 H314		STOT SE 3; H335: C ≥ 5 %	
603-081-00-6	2,2'-thiodiethanol; thiodiglycol	203-874-3	111-48-8	Eye Irrit. 2	H319	GHS07 Wng	H319			
603-082-00-1	1-aminopropan-2-ol; isopropanolamine	201-162-7	78-96-6	Skin Corr. 1B	H314	GHS05 Dgr	H314			
603-083-00-7	1,1'-iminodipropan-2-ol; di-isopropanolamine	203-820-9	110-97-4	Eye Irrit. 2	H319	GHS07 Wng	H319			

▼B

Indeks broj	Međunarodno kemijsko ime	EC broj	CAS broj	Razvrstavanje		Označivanje			Granične koncentracije	Napomene
				Razred opasnosti i kod(ovi) kategorije	Oznake upozorenja	Piktogrami Oznake opasnosti	Oznake upozorenja	Dodatne oznake upozorenja		
603-084-00-2	styrene oxide; (epoxyethyl)benzene; phenyloxirane	202-476-7	96-09-3	Carc. 1B Acute Tox. 4 * Eye Irrit. 2	H350 H312 H319	GHS08 GHS07 Dgr	H350 H312 H319			

▼M1

603-085-00-8	bronopol (INN); 2-bromo-2-nitropropane-1,3-diol	200-143-0	52-51-7	Acute Tox. 4 * Acute Tox. 4 * STOT SE 3 Skin Irrit. 2 Eye Dam. 1 Aquatic Acute 1	H312 H302 H335 H315 H318 H400	GHS05 GHS07 GHS09 Dgr	H312 H302 H335 H315 H318 H400		M=10	

▼B

603-086-00-3	ethirimol (ISO); 5-butyl-2-ethylamino-6-methyl-pyrimidin-4-ol	245-949-3	23947-60-6	Acute Tox. 4 *	H312	GHS07 Wng	H312			
603-087-00-9	2-ethylhexane-1,3-diol; octylene glycol; ethoexadiol	202-377-9	94-96-2	Eye Dam. 1	H318	GHS05 Dgr	H318			
603-088-00-4	2-(octylthio)ethanol; 2-hydroxyethyl octyl sulphide	222-598-4	3547-33-9	Eye Dam. 1	H318	GHS05 Dgr	H318			
603-089-00-X	7,7-dimethyl-3-oxa-6-azaoctan-1-ol	400-390-6	—	Skin Corr. 1A Acute Tox. 4 *	H314 H302	GHS05 GHS07 Dgr	H314 H302			
603-090-00-5	2-(2-bromoethoxy)anisole	402-010-4	4463-59-6	Acute Tox. 4 * Aquatic Chronic 3	H302 H412	GHS07 Wng	H302 H412			

▼B

Indeks broj	Međunarodno kemijsko ime	EC broj	CAS broj	Razvrstavanje		Označivanje			Granične koncentracije	Napomene
				Razred opasnosti i kod(ovi) kategorije	Oznake upozorenja	Piktogrami Oznake opasnosti	Oznake upozorenja	Dodatne oznake upozorenja		
603-091-00-0	*exo*-1-methyl-4-(1-methylethyl)-7-oxabicyclo[2.2.1]heptan-2-ol	402-470-6	87172-89-2	Acute Tox. 4 * Eye Dam. 1	H302 H318	GHS05 GHS07 Dgr	H302 H318			
603-092-00-6	2-methyl-4-phenylpentanol	402-770-7	92585-24-5	Skin Sens. 1 Aquatic Chronic 2	H317 H411	GHS07 GHS09 Wng	H317 H411			
603-093-00-1	cinmethylin (ISO); *exo*-(±)-1-methyl-2-(2-methylbenzyloxy)-4-isopropyl-7-oxabicyclo(2.2.1)heptane	402-410-9	87818-31-3	Acute Tox. 4 * Aquatic Chronic 2	H332 H411	GHS07 GHS09 Dgr	H332 H411			
603-094-00-7	1,3-bis(2,3-epoxypropoxy)-2,2-dimethylpropane	241-536-7	17557-23-2	Skin Irrit. 2 Skin Sens. 1	H315 H317	GHS07 Wng	H315 H317			
603-095-00-2	2-(propyloxy)ethanol; EGPE	220-548-6	2807-30-9	Acute Tox. 4 * Eye Irrit. 2	H312 H319	GHS07 Wng	H312 H319			
603-096-00-8	2-(2-butoxyethoxy)ethanol; diethylene glycol monobutyl ether	203-961-6	112-34-5	Eye Irrit. 2	H319	GHS07 Wng	H319			
▼M7 603-097-00-3	1,1',l"-nitrilotripropan-2-ol; triizopropanolamin	204-528-4	122-20-3	Nadraž. oka 2	H319	GHS07 Upozorenje	H319			
▼B 603-098-00-9	2-phenoxyethanol	204-589-7	122-99-6	Acute Tox. 4 * Eye Irrit. 2	H302 H319	GHS07 Wng	H302 H319			
603-099-00-4	3-(*N*-methyl-*N*-(4-methylamino-3-nitrophenyl)amino)propane-1,2-diol hydrochloride	403-440-5	93633-79-5	Acute Tox. 4 * Aquatic Chronic 3	H302 H412	GHS07 Wng	H302 H412			

▼B

Indeks broj	Međunarodno kemijsko ime	EC broj	CAS broj	Razvrstavanje		Označivanje			Granične koncentracije	Napomene
				Razred opasnosti i kod(ovi) kategorije	Oznake upozorenja	Piktogrami Oznake opasnosti	Oznake upozorenja	Dodatne oznake upozorenja		
603-100-00-8	1,2-dimethoxypropane	404-630-0	7778-85-0	Flam. Liq. 2	H225	GHS02 Dgr	H225	EUH019		
603-101-00-3	tetrahydro-2-isobutyl-4-methyl-pyran-4-ol, mixed isomers (*cis* and *trans*)	405-040-6	—	Eye Irrit. 2	H319	GHS07 Wng	H319			
603-102-00-9	1,2-epoxybutane	203-438-2	106-88-7	Flam. Liq. 2 Carc. 2 Acute Tox. 4 * Acute Tox. 4 * Acute Tox. 4 * Eye Irrit. 2 STOT SE 3 Skin Irrit. 2 Aquatic Chronic 3	H225 H351 H332 H312 H302 H319 H335 H315 H412	GHS02 GHS08 GHS07 Dgr	H225 H351 H332 H312 H302 H319 H335 H315 H412			
603-103-00-4	oxirane, mono[(C_{12-14}-alkyloxy)methyl] derivs.	271-846-8	68609-97-2	Skin Irrit. 2 Skin Sens. 1	H315 H317	GHS07 Wng	H315 H317			
603-104-00-X	fenarimol (ISO); 2,4'-dichloro-α-(pyrimidin-5-yl)benzhydryl alcohol	262-095-7	60168-88-9	Repr. 2 Lact. Aquatic Chronic 2	H361fd H362 H411	GHS08 GHS09 Wng	H361fd H362 H411			
603-105-00-5	furan	203-727-3	110-00-9	Flam. Liq. 1 Carc. 1B Muta. 2 Acute Tox. 4 * Acute Tox. 4 * STOT RE 2 * Skin Irrit. 2 Aquatic Chronic 3	H224 H350 H341 H332 H302 H373 ** H315 H412	GHS02 GHS08 GHS07 Dgr	H224 H350 H341 H332 H302 H373 ** H315 H412	EUH019		

▼B

Indeks broj	Međunarodno kemijsko ime	EC broj	CAS broj	Razvrstavanje		Označivanje			Granične koncentracije	Napomene
				Razred opasnosti i kod(ovi) kategorije	Oznake upozorenja	Piktogrami Oznake opasnosti	Oznake upozorenja	Dodatne oznake upozorenja		
603-106-00-0	2-methoxypropanol	216-455-5	1589-47-5	Flam. Liq. 3 Repr. 1B STOT SE 3 Skin Irrit. 2 Eye Dam. 1	H226 H360D *** H335 H315 H318	GHS02 GHS08 GHS05 GHS07 Dgr	H226 H360D *** H335 H315 H318			
603-107-00-6	2-(2-methoxyethoxy)ethanol; diethylene glycol monomethyl ether	203-906-6	111-77-3	Repr. 2	H361d ***	GHS08 Wng	H361d ***			
603-108-00-1	2-methylpropan-1-ol; iso-butanol	201-148-0	78-83-1	Flam. Liq. 3 STOT SE 3 Skin Irrit. 2 Eye Dam. 1 STOT SE 3	H226 H335 H315 H318 H336	GHS02 GHS05 GHS07 Dgr	H226 H335 H315 H318 H336			
▼M1										
603-109-00-7	reaction mass of: 1-ethoxy-1,1,2,3,3,3-hexafluoro-2-(trifluoromethyl)propane; 1-ethoxy-1,1,2,2,3,3,4,4,4-nonafluorobutane	425-340-0	—	Aquatic Chronic 4	H413	—	H413			
603-110-00-2	reaction mass of: *cis*-2-isobutyl-5-methyl 1,3-dioxane; *trans*-2-isobutyl-5-methyl 1,3-dioxane	426-130-1	166301-21-9	Skin Irrit. 2 Aquatic Chronic 3	H315 H412	GHS07 Wng	H315 H412			
603-111-00-8	reaction mass of: 1-(1,1-dimethylpropyl)-4-ethoxy-*cis*-cyclohexane; 1-(1,1-dimethylpropyl)-4-ethoxy-*trans*-cyclohexane	426-530-6	—	Skin Irrit. 2 Aquatic Acute 1 Aquatic Chronic 1	H315 H400 H410	GHS07 GHS09 Wng	H315 H410			

▼M1

Indeks broj	Međunarodno kemijsko ime	EC broj	CAS broj	Razvrstavanje		Označivanje			Granične koncentracije	Napomene
				Razred opasnosti i kod(ovi) kategorije	Oznake upozorenja	Piktogrami Oznake opasnosti	Oznake upozorenja	Dodatne oznake upozorenja		
603-112-00-3	cyclopentyl 2-phenylethyl ether	428-340-9	—	Skin Irrit. 2 Aquatic Acute 1 Aquatic Chronic 1	H315 H400 H410	GHS07 GHS09 Wng	H315 H410			
603-113-00-9	6-glycidyloxynapht-1-yl oxymethyloxirane	429-960-2	27610-48-6	Muta. 2 Acute Tox. 4 * Skin Irrit. 2 Skin Sens. 1 Aquatic Chronic 3	H341 H312 H315 H317 H412	GHS08 GHS07 Wng	H341 H312 H315 H317 H412			
603-114-00-4	9-(2-propenyloxy)tricyclo[5.2.1.0(2,6)]dec-3(or-4-)-ene	430-830-2	26912-64-1	Skin Irrit. 2 Aquatic Chronic 2	H315 H411	GHS07 GHS09 Wng	H315 H411			
603-115-00-X	reaction mass of: *O*,*O*',*O*''-(methylsilanetriyl)tris(4-methyl-2-pentanone oxime) (3 stereoisomers)	423-580-0	—	STOT RE 2 * Aquatic Chronic 4	H373** H413	GHS08 Wng	H373** H413			
603-116-00-5	(*Z*)-(2,4-difluorophenyl)piperidin-4-ylmethanone oxime monohydrochloride	424-740-2	138271-16-6	Acute Tox. 4 * Eye Dam. 1 Aquatic Chronic 3	H302 H318 H412	GHS05 GHS07 Dgr	H302 H318 H412			

▼B

603-117-00-0	propan-2-ol; isopropyl alcohol; isopropanol	200-661-7	67-63-0	Flam. Liq. 2 Eye Irrit. 2 STOT SE 3	H225 H319 H336	GHS02 GHS07 Dgr	H225 H319 H336			
603-118-00-6	6-dimethylaminohexan-1-ol	404-680-3	1862-07-3	Acute Tox. 4 * Skin Corr. 1B Aquatic Chronic 3	H302 H314 H412	GHS05 GHS07 Dgr	H302 H314 H412			
603-119-00-1	1,1'-(1,3-phenylenedioxy)bis(3-(2-(prop-2-enyl)phenoxy)propan-2-ol)	405-840-5	—	Skin Sens. 1 Aquatic Acute 1 Aquatic Chronic 1	H317 H400 H410	GHS07 GHS09 Wng	H317 H410			

▼B

Indeks broj	Međunarodno kemijsko ime	EC broj	CAS broj	Razvrstavanje		Označivanje			Granične koncentracije	Napomene
				Razred opasnosti i kod(ovi) kategorije	Oznake upozorenja	Piktogrami Oznake opasnosti	Oznake upozorenja	Dodatne oznake upozorenja		
603-120-00-7	2-methyl-5-phenylpentanol	405-890-8	25634-93-9	Eye Irrit. 2 Skin Irrit. 2	H319 H315	GHS07 Wng	H319 H315			
603-121-00-2	4-[4-(1,3-dihydroxyprop-2-yl)phenylamino]-1,8-dihydroxy-5-nitroanthraquinone	406-057-1	114565-66-1	Carc. 2 Skin Sens. 1 Aquatic Chronic 4	H351 H317 H413	GHS08 GHS07 Wng	H351 H317 H413			
603-122-00-8	sodium 2-ethylhexanolate	406-150-7	38411-13-1	Flam. Sol. 1 Skin Corr. 1B Aquatic Chronic 3	H228 H314 H412	GHS02 GHS05 Dgr	H228 H314 H412			T
603-123-00-3	4-methyl-8-methylenetricyclo[3.3.1.1^{3,7}]decan-2-ol	406-330-5	122760-84-3	Skin Irrit. 2 Skin Sens. 1 Aquatic Chronic 2	H315 H317 H411	GHS07 GHS09 Wng	H315 H317 H411			
603-124-00-9	1,4-bis[2-(vinyloxy)ethoxy]benzene	406-900-3	84563-49-5	Aquatic Acute 1 Aquatic Chronic 1	H400 H410	GHS09 Wng	H410			
603-125-00-4	2-(2,4-dichlorophenyl)-1-(1*H*—1,2,4-triazol-1-yl)pent-4-en-2-ol	407-850-5	89544-40-1	Acute Tox. 4 * Eye Dam. 1 Aquatic Chronic 2	H302 H318 H411	GHS05 GHS07 GHS09 Dgr	H302 H318 H411			
603-126-00-X	2-((4-methyl-2-nitrophenyl)amino)ethanol	408-090-7	100418-33-5	Acute Tox. 4 * Skin Sens. 1 Aquatic Chronic 3	H302 H317 H412	GHS07 Wng	H302 H317 H412			
▼M1										
603-127-00-5	butan-2-ol; [1] (*S*)-butan-2-ol; [2] (*R*)-butan-2-ol; [3] (±)-butan-2-ol [4]	201-158-5 [1] 224-168-1 [2] 238-967-8 [3] 240-029-8 [4]	78-92-2 [1] 4221-99-2 [2] 14898-79-4 [3] 15892-23-6 [4]	Flam. Liq. 3 Eye Irrit. 2 STOT SE 3 STOT SE 3	H226 H319 H335 H336	GHS02 GHS07 Wng	H226 H319 H335 H336			C
▼B										
603-128-00-0	2-(phenylmethoxy)naphthalene	405-490-3	613-62-7	Aquatic Chronic 4	H413	—	H413			

▼B

Indeks broj	Međunarodno kemijsko ime	EC broj	CAS broj	Razvrstavanje		Označivanje			Granične koncentracije	Napomene
				Razred opasnosti i kod(ovi) kategorije	Oznake upozorenja	Piktogrami Oznake opasnosti	Oznake upozorenja	Dodatne oznake upozorenja		
603-129-00-6	1-*tert*-butoxypropan-2-ol	406-180-0	57018-52-7	Flam. Liq. 3 Eye Dam. 1	H226 H318	GHS02 GHS05 Dgr	H226 H318			
603-130-00-1	reaction mass of isomers of: α-((dimethyl)biphenyl)-ω-hydroxy-poly(oxyethylene)	406-325-8	—	Acute Tox. 4 * Aquatic Chronic 3	H302 H412	GHS07 Wng	H302 H412			
603-131-00-7	reaction mass of: 1-deoxy-1-[methyl-(1-oxododecyl)amino]-D-glucitol; 1-deoxy-1-[methyl-(1-oxotetradecyl)amino]-D-glucitol (3:1)	407-290-1	—	Eye Dam. 1	H318	GHS05 Dgr	H318			
603-132-00-2	2-hydroxymethyl-9-methyl-6-(1-methylethyl)-1,4-dioxaspiro[4.5]decane	408-200-3	63187-91-7	Skin Irrit. 2 Eye Dam. 1 Aquatic Chronic 3	H315 H318 H412	GHS05 Dgr	H315 H318 H412			
603-133-00-8	reaction mass of: 3-[(4-amino-2-chloro-5-nitrophenyl)amino]-propane-1,2-diol; 3,3'-(2-chloro-5-nitro-1,4-phenylenediimino)bis(propan-1,2-diol)	408-240-1	—	Acute Tox. 4 * Aquatic Chronic 3	H302 H412	GHS07 Wng	H302 H412			
603-134-00-3	reaction mass of substituted dodecyl and/or tetradecyl, diphenyl ethers. The substance is produced by the Friedel Crafts reaction. The catalyst is removed from the reaction product. Diphenyl ether is substituted by C_1-C_{10} alkyl groups. The alkyl groups are bonded randomly between C_1 and C_6. Linear C_{12} and C_{14}, 50/50 used.	410-450-3	—	Aquatic Chronic 4	H413	—	H413			

Indeks broj	Međunarodno kemijsko ime	EC broj	CAS broj	Razvrstavanje		Označivanje			Granične koncentracije	Napomene
				Razred opasnosti i kod(ovi) kategorije	Oznake upozorenja	Piktogrami Oznake opasnosti	Oznake upozorenja	Dodatne oznake upozorenja		
603-135-00-9	bis[[2,2',2''-nitrilotris-[ethanolato]]-1-*N*,*O*]-bis[2-(2-methoxyethoxy)ethoxy]-titanium	410-500-4	—	Eye Dam. 1 Aquatic Chronic 2	H318 H411	GHS05 GHS09 Dgr	H318 H411			
603-136-00-4	3-((4-(bis(2-hydroxyethyl)amino)-2-nitrophenyl)amino)-1-propanol	410-910-3	104226-19-9	Skin Sens. 1 Aquatic Chronic 3	H317 H412	GHS07 Wng	H317 H412			
603-137-00-X	reaction mass of: 1-deoxy-1-[methyl-(1-oxohexadecyl)amino]-D-glucitol; 1-deoxy-1-[methyl-(1-oxooctadecyl)amino]-D-glucitol	411-130-6	—	Eye Dam. 1	H318	GHS05 Dgr	H318			
603-138-00-5	3-(2,2-dimethyl-3-hydroxypropyl)toluene; (alt.): 2,2-dimethyl-3-(3-methylphenyl)propanol	403-140-4	103694-68-4	Aquatic Chronic 3	H412	—	H412			
603-139-00-0	bis(2-methoxyethyl) ether	203-924-4	111-96-6	Flam. Liq. 3 Repr. 1B	H226 H360FD	GHS02 GHS08 Dgr	H226 H360FD	EUH019		
603-140-00-6	2,2' -oxybisethanol; diethylene glycol	203-872-2	111-46-6	Acute Tox. 4 *	H302	GHS07 Wng	H302			
603-141-00-1	reaction mass of: dodecyloxy-1-methyl-1-[oxy-poly-(2-hydroxymethylethanoxy)]pentadecane; dodecyloxy-1-methyl-1-[oxy-poly-(2-hydroxymethylethanoxy)]heptadecane	413-780-6	—	Aquatic Chronic 3	H412	—	H412			

Indeks broj	Međunarodno kemijsko ime	EC broj	CAS broj	Razvrstavanje		Označivanje			Granične koncentracije	Napomene
				Razred opasnosti i kod(ovi) kategorije	Oznake upozorenja	Piktogrami Oznake opasnosti	Oznake upozorenja	Dodatne oznake upozorenja		
603-142-00-7	2-(2-(2-hydroxyethoxy)ethyl)-2-aza-bicyclo[2.2.1]heptane	407-360-1	116230-20-7	Acute Tox. 4 * Acute Tox. 4 * STOT RE 2 * Skin Irrit. 2 Eye Dam. 1	H312 H302 H373 ** H315 H318	GHS06 GHS08 GHS05 Dgr	H312 H302 H373 ** H315 H318			
603-143-00-2	*R*—2,3-epoxy-1-propanol	404-660-4	57044-25-4	Self-react. C **** Carc. 1B Muta. 2 Repr. 1B Acute Tox. 3 * Acute Tox. 4 * Acute Tox. 4 * Skin Corr. 1B	H242 H350 H341 H360F *** H331 H312 H302 H314	GHS02 GHS06 GHS08 GHS05 Dgr	H242 H350 H341 H360F *** H331 H312 H302 H314			
603-144-00-8	reaction mass of: 2,6,9-trimethyl-2,5,9-cyclododecatrien-1-ol; 6,9-dimethyl-2-methylen-5,9-cyclododecadien-1-ol	413-530-6	111850-00-1	Aquatic Chronic 2	H411	GHS09	H411			
603-145-00-3	2-isopropyl-2-(1-methylbutyl)-1,3-dimethoxypropane	406-970-5	129228-11-1	Skin Irrit. 2 Aquatic Chronic 2	H315 H411	GHS07 GHS09 Wng	H315 H411			
603-146-00-9	2-[(2-[2-(dimethylamino)ethoxy]ethyl)methylamino]ethanol	406-080-7	83016-70-0	Acute Tox. 4 * Skin Corr. 1B Aquatic Chronic 3	H302 H314 H412	GHS05 GHS07 Dgr	H302 H314 H412			
603-147-00-4	(-)-*trans*-4-(4'-fluorophenyl)-3-hydroxymethyl-*N*-methylpiperidine	406-030-4	105812-81-5	Acute Tox. 4 * Eye Dam. 1 Aquatic Chronic 2	H302 H318 H411	GHS05 GHS07 GHS09 Dgr	H302 H318 H411			

Indeks broj	Međunarodno kemijsko ime	EC broj	CAS broj	Razvrstavanje		Označivanje			Granične koncentracije	Napomene
				Razred opasnosti i kod(ovi) kategorije	Oznake upozorenja	Piktogrami Oznake opasnosti	Oznake upozorenja	Dodatne oznake upozorenja		
603-148-00-X	1,4-bis[(vinyloxy)methyl]cyclohexane	413-370-7	17351-75-6	Skin Sens. 1 Aquatic Chronic 2	H317 H411	GHS07 GHS09 Wng	H317 H411			
603-149-00-5	reaction mass of diastereoisomers of 1-(1-hydroxyethyl)-4-(1-methylethyl)cyclohexane	407-640-3	63767-86-2	Eye Irrit. 2 Skin Irrit. 2 Aquatic Chronic 2	H319 H315 H411	GHS07 GHS09 Wng	H319 H315 H411			
603-150-00-0	(±) *trans*—3,3-dimethyl-5-(2,2,3-trimethyl-cyclopent-3-en-1-yl)-pent-4-en-2-ol	411-580-3	107898-54-4	Skin Irrit. 2 Aquatic Acute 1 Aquatic Chronic 1	H315 H400 H410	GHS07 GHS09 Wng	H315 H410			
603-151-00-6	(±)-2-(2,4-dichlorophenyl)-3-(1*H*-1,2,4-triazol-1-yl)propan-1-ol	413-570-4	—	Aquatic Chronic 3	H412	—	H412			
603-152-00-1	2-(4-*tert*-butylphenyl)ethanol	410-020-5	5406-86-0	Repr. 2 STOT RE 2 * Eye Dam. 1 Aquatic Chronic 2	H361f *** H373 ** H318 H411	GHS08 GHS05 GHS09 Dgr	H361f *** H373 ** H318 H411			
603-153-00-7	3-((2-nitro-4-(trifluoromethyl)phenyl)amino)propane-1,2-diol	410-010-0	104333-00-8	Acute Tox. 4 * Aquatic Chronic 3	H302 H412	GHS07 Wng	H302 H412			
603-154-00-2	1-[(2-*tert*-butyl)cyclohexyloxy]-2-butanol	412-300-2	139504-68-0	Aquatic Chronic 2	H411	GHS09	H411			

▼B

Indeks broj	Međunarodno kemijsko ime	EC broj	CAS broj	Razvrstavanje		Označivanje			Granične koncentracije	Napomene
				Razred opasnosti i kod(ovi) kategorije	Oznake upozorenja	Piktogrami Oznake opasnosti	Oznake upozorenja	Dodatne oznake upozorenja		
▼M1 —										
▼B 603-156-00-3	2-(2,4-dichlorophenyl)-2-(2-propenyl)oxirane	411-210-0	89544-48-9	Skin Irrit. 2 Skin Sens. 1 Aquatic Acute 1 Aquatic Chronic 1	H315 H317 H400 H410	GHS07 GHS09 Wng	H315 H317 H410			
603-157-00-9	6,9-bis(hexadecyloxymethyl)-4,7-dioxanonane-1,2,9-triol	411-450-6	143747-72-2	Aquatic Chronic 4	H413	—	H413			
603-158-00-4	reaction mass of 4 diastereoisomers of 2,7-dimethyl-10-(1-methylethyl)-1-oxaspiro[4.5]deca-3,6-diene	412-460-3	—	Skin Irrit. 2 Aquatic Chronic 2	H315 H411	GHS07 GHS09 Wng	H315 H411			
603-159-00-X	2-cyclododecylpropan-1-ol	411-410-8	118562-73-5	Aquatic Acute 1 Aquatic Chronic 1	H400 H410	GHS09 Wng	H410			
603-160-00-5	1,2-diethoxypropane	412-180-1	10221-57-5	Flam. Liq. 2	H225	GHS02 Dgr	H225	EUH019		
603-161-00-0	1,3-diethoxypropane	413-140-6	3459-83-4	Flam. Liq. 3	H226	GHS02 Wng	H226			
603-162-00-6	α[2-[[[(2-hydroxyethyl)methylamino]acetyl]amino]propyl]- ω nonylphenoxy)poly[oxo(methyl-1,2-ethanediyl)]	413-420-8	144736-29-8	Skin Corr. 1B Skin Sens. 1 Aquatic Chronic 2	H314 H317 H411	GHS05 GHS07 GHS09 Dgr	H314 H317 H411			
603-163-00-1	2-phenyl-1,3-propanediol	411-810-2	1570-95-2	Eye Dam. 1	H318	GHS05 Dgr	H318			

Indeks broj	Međunarodno kemijsko ime	EC broj	CAS broj	Razvrstavanje		Označivanje			Granične koncentracije	Napomene
				Razred opasnosti i kod(ovi) kategorije	Oznake upozorenja	Piktogrami Oznake opasnosti	Oznake upozorenja	Dodatne oznake upozorenja		
603-164-00-7	2-butyl-4-chloro-4,5-dihydro-5-hydroxymethyl-1-[2'-(2-triphenylmethyl-1,2,3,4-2*H*-tetrazol-5-yl)-1,1'-biphenyl-4-methyl]-1*H*-imidazole	412-420-5	133909-99-6	Aquatic Chronic 4	H413	—	H413			
603-165-00-2	reaction mass of: 4-allyl-2,6-bis(2,3-epoxypropyl)phenol; 4-allyl-6-[3-[6-[3-[6-[3-(4-allyl-2,6-bis(2,3-epoxypropyl)phenoxy)-2-hydroxypropyl]-4-allyl-2-(2,3-epoxypropyl)phenoxy]-2-hydroxypropyl]-4-allyl-2-(2,3-epoxypropyl)phenoxy]-2-hydroxypropyl]-2-(2,3-epoxypropyl)phenol; 4-allyl-6-[3-(4-allyl-2,6-bis(2,3-epoxypropyl)phenoxy)-2-hydroxypropyl]-2-(2,3-epoxypropyl)phenol; 4-allyl-6-[3-[6-[3-(4-allyl-2,6-bis(2,3-epoxypropyl)phenoxy)-2-hydroxypropyl]-4-allyl-2-(2,3-epoxypropyl)phenoxy]-2-hydroxypropyl]-2-(2,3-epoxypropyl)phenol	417-470-1	—	Muta. 2 Skin Sens. 1	H341 H317	GHS08 GHS07 Wng	H341 H317			
603-166-00-8	*R*-1-chloro-2,3-epoxypropane	424-280-2	51594-55-9	Flam. Liq. 3 Carc. 1B Acute Tox. 3 * Acute Tox. 3 * Acute Tox. 3 * Skin Corr. 1B Skin Sens. 1	H226 H350 H331 H311 H301 H314 H317	GHS02 GHS06 GHS08 GHS05 Dgr	H226 H350 H331 H311 H301 H314 H317			

▼B

Indeks broj	Međunarodno kemijsko ime	EC broj	CAS broj	Razvrstavanje		Označivanje			Granične koncentracije	Napomene
				Razred opasnosti i kod(ovi) kategorije	Oznake upozorenja	Piktogrami Oznake opasnosti	Oznake upozorenja	Dodatne oznake upozorenja		
603-167-00-3	3,3',5,5'-tetra-*tert*-butylbiphenyl-2,2'-diol	407-920-5	6390-69-8	Aquatic Chronic 4	H413	GHS05 Dgr	H413			
603-168-00-9	3-(2-ethylhexyloxy)propane-1,2-diol	408-080-2	70445-33-9	Eye Dam. 1 Aquatic Chronic 3	H318 H412	GHS05 Dgr	H318 H412			
603-169-00-4	(±)-*trans*-4-(4-fluorophenyl)-3-hydroxymethyl-*N*-methylpiperidine	415-550-0	109887-53-8	Acute Tox. 4 * Eye Dam. 1 Aquatic Chronic 2	H302 H318 H411	GHS05 GHS07 GHS09 Dgr	H302 H318 H411			
603-170-00-X	reaction mass of: 2-methyl-1-(6-methylbicyclo[2.2.1]hept-5-en-2-yl)pent-1-en-3-ol; 2-methyl-1-(1-methylbicyclo[2.2.1]hept-5-en-2-yl)-pent-1-en-3-ol; 2-methyl-1-(5-methylbicyclo[2.2.1]hept-5-en-2-yl)pent-1-en-3-ol	415-990-3	67739-11-1	Eye Irrit. 2 Aquatic Chronic 2	H319 H411	GHS07 GHS09 Wng	H319 H411			
603-171-00-5	5-thiazolylmethanol	414-780-9	38585-74-9	Eye Dam. 1 Aquatic Chronic 3	H318 H412	GHS05 Dgr	H318 H412			
603-172-00-0	mono-2-[2-(4-dibenzo[*b*,*f*][1,4]thiazepin-11-yl)piperazinium-1-yl]ethoxy)ethanol *trans*-butenedioate	415-180-1	773058-82-5	Acute Tox. 4 * Eye Dam. 1 Aquatic Chronic 2	H302 H318 H411	GHS05 GHS07 GHS09 Dgr	H302 H318 H411			
603-173-00-6	4,4-dimethyl-3,5,8-trioxabicyclo[5.1.0]octane	421-750-9	57280-22-5	Eye Irrit. 2 Skin Sens. 1	H319 H317	GHS07 Wng	H319 H317			
603-174-00-1	4-cyclohexyl-2-methyl-2-butanol	420-630-3	83926-73-2	Eye Dam. 1 Aquatic Chronic 2	H318 H411	GHS05 GHS09 Dgr	H318 H411			

▼B

Indeks broj	Međunarodno kemijsko ime	EC broj	CAS broj	Razvrstavanje		Označivanje			Granične koncentracije	Napomene
				Razred opasnosti i kod(ovi) kategorije	Oznake upozorenja	Piktogrami Oznake opasnosti	Oznake upozorenja	Dodatne oznake upozorenja		
603-175-00-7	2-(2-hexyloxyethoxy)ethanol; DEGHE; diethylene glycol monohexyl ether; 3,6-dioxa-1-dodecanol; hexyl carbitol; 3,6-dioxadodecan-1-ol	203-988-3	112-59-4	Acute Tox. 4 * Eye Dam. 1	H312 H318	GHS05 GHS07 Dgr	H312 H318			
603-176-00-2	1,2-bis(2-methoxyethoxy)ethane; TEGDME; triethylene glycol dimethyl ether; triglyme	203-977-3	112-49-2	Repr. 1B	H360Df	GHS08 Dgr	H360Df	EUH019		
603-177-00-8	1-ethoxypropan-2-ol; 2PG1EE; 1-ethoxy-2-propanol; propylene glycol monoethyl ether; [1] 2-ethoxy-1-methylethyl acetate; 2PG1EEA [2]	216-374-5 [1] 259-370-9 [2]	1569-02-4 [1] 54839-24-6 [2]	Flam. Liq. 3 STOT SE 3	H226 H336	GHS02 GHS07 Wng	H226 H336			
603-178-00-3	2-hexyloxyethanol; ethylene glycol monohexyl ether; n-hexylglycol	203-951-1	112-25-4	Acute Tox. 4 * Acute Tox. 4 * Skin Corr. 1B	H312 H302 H314	GHS05 GHS07 Dgr	H312 H302 H314			
603-179-00-9	ergocalciferol (ISO); Vitamin D2	200-014-9	50-14-6	Acute Tox. 2 * Acute Tox. 3 * Acute Tox. 3 * STOT RE 1	H330 H311 H301 H372 **	GHS06 GHS08 Dgr	H330 H311 H301 H372 **			
603-180-00-4	colecalciferol; Vitamin D3	200-673-2	67-97-0	Acute Tox. 2 * Acute Tox. 3 * Acute Tox. 3 * STOT RE 1	H330 H311 H301 H372 **	GHS06 GHS08 Dgr	H330 H311 H301 H372 **			

▼B

Indeks broj	Međunarodno kemijsko ime	EC broj	CAS broj	Razvrstavanje		Označivanje			Granične koncentracije	Napomene
				Razred opasnosti i kod(ovi) kategorije	Oznake upozorenja	Piktogrami Oznake opasnosti	Oznake upozorenja	Dodatne oznake upozorenja		
603-181-00-X	*tert*-butyl methyl ether; MTBE; 2-methoxy-2-methylpropane	216-653-1	1634-04-4	Flam. Liq. 2 Skin Irrit. 2	H225 H315	GHS02 GHS07 Dgr	H225 H315			

▼M1

603-182-00-5	reaction product of: saturated, monounsaturated and multiple unsaturated long-chained partly estrified alcohols of vegetable origin (*Brassica napus* L., *Brassica rapa* L., *Helianthus annuus* L., *Glycine hispida*, *Gossypium hirsutum* L., *Cocos nucifera* L., *Elaeis guineensis*) with *O*,*O*-diisobutyldithiophosphate and 2-ethylhexylamine and hydrogen peroxide	428-630-5	—	Skin Sens. 1	H317	GHS07 Wng	H317			

▼B

603-183-00-0	2-[2-(2-butoxyethoxy)ethoxy]ethanol; TEGBE; triethylene glycol monobutyl ether; butoxytriethylene glycol	205-592-6	143-22-6	Eye Dam. 1	H318	GHS05 Dgr	H318		Eye Dam. 1; H318: C ≥ 30 % Eye Irrit. 2; H319: 20 % ≤ C < 30 %	
603-184-00-6	2-(hydroxymethyl)-2-[[2-hydroxy-3-(isooctadecyloxy)propoxy]methyl]-1,3-propanediol	416-380-1	146925-83-9	Aquatic Acute 1 Aquatic Chronic 1	H400 H410	GHS09 Wng	H410			
603-185-00-1	2,4-dichloro-3-ethyl-6-nitrophenol	420-740-1	99817-36-4	Acute Tox. 3 * Eye Dam. 1 Skin Sens. 1 Aquatic Acute 1 Aquatic Chronic 1	H301 H318 H317 H400 H410	GHS06 GHS05 GHS09 Dgr	H301 H318 H317 H410			

▼B

Indeks broj	Međunarodno kemijsko ime	EC broj	CAS broj	Razvrstavanje		Označivanje			Granične koncentracije	Napomene
				Razred opasnosti i kod(ovi) kategorije	Oznake upozorenja	Piktogrami Oznake opasnosti	Oznake upozorenja	Dodatne oznake upozorenja		
603-186-00-7	trans-(5*RS*,6*SR*)-6-amino-2,2-dimethyl-1,3-dioxepan-5-ol	419-050-3	79944-37-9	Skin Sens. 1	H317	GHS07 Wng	H317			
603-187-00-2	2-((4,6-bis(4-(2-(1-methylpyridinium-4-yl)vinyl)phenylamino)-1,3,5-triazin-2-yl)(2-hydroxyethyl)amino)ethanol dichloride	419-360-9	163661-77-6	Aquatic Acute 1 Aquatic Chronic 1	H400 H410	GHS09 Wng	H410			
▼M1 603-188-00-8	reaction mass of: 6,7-epoxy-1,2,3,4,5,6,7,8-octahydro-1,1,2,4,4,7-hexamethylnaphthalene; 7,8-epoxy-1,2,3,4,6,7,8,8a-octahydro-1,1,2,4,4,7-hexamethylnaphthalene	426-970-9	—	Aquatic Acute 1 Aquatic Chronic 1	H400 H410	GHS09 Wng	H410			
▼B 603-189-00-3	reaction mass of complexes of: titanium, 2,2'-oxydiethanol, ammonium lactate, nitrilotris(2-propanol) and ethylene glycol	405-250-8	—	Aquatic Chronic 2	H411	GHS09	H411			
▼M1 603-190-00-9	8,8-dimethyl-7-isopropyl-6,10-dioxaspiro[4.5]decane	424-030-2	62406-73-9	Skin Irrit. 2 Aquatic Chronic 3	H315 H412	GHS07 Wng	H315 H412			
▼B 603-191-00-4	2-(4,6-bis(2,4-dimethylphenyl)-1,3,5-triazin-2-yl)-5-(3-((2-ethylhexyl)oxy)-2-hydroxypropoxy)phenol	419-740-4	137658-79-8	Aquatic Chronic 4	H413	—	H413			

▼M1

Indeks broj	Međunarodno kemijsko ime	EC broj	CAS broj	Razvrstavanje		Označivanje			Granične koncentracije	Napomene
				Razred opasnosti i kod(ovi) kategorije	Oznake upozorenja	Piktogrami Oznake opasnosti	Oznake upozorenja	Dodatne oznake upozorenja		
603-192-00-X	(*E*,*E*)-3,7,11-trimethyldodeca-1,4,6,10-tetraen-3-ol	423-240-1	125474-34-2	Skin Irrit. 2 Eye Dam. 1 Skin Sens. 1 Aquatic Acute 1 Aquatic Chronic 1	H315 H318 H317 H400 H410	GHS05 GHS07 GHS09 Dgr	H315 H318 H317 H410			
603-193-00-5	disodium 9,10-anthracenedio-xide	426-030-8	46492-07-3	Skin Corr. 1A	H314	GHS05 Dgr	H314			

▼M6

603-194-00-0	2-(2-aminoethylamino)ethanol; (AEEA)	203-867-5	111-41-1	Repr. 1B Skin Corr. 1B Skin Sens. 1	H360Df H314 H317	GHS05 GHS08 GHS07 Dgr	H360Df H314 H317		STOT SE 3; H335: C ≥ 5 %	

▼B

603-195-00-6	2-[4-(4-methoxyphenyl)-6-phenyl-1,3,5-triazin-2-yl]-phenol	430-810-3	154825-62-4	Aquatic Chronic 3	H412	—	H412			
603-196-00-1	2-(7-ethyl-1*H*-indol-3-yl)ethanol	431-020-1	41340-36-7	Acute Tox. 4 * STOT RE 2 * Aquatic Chronic 2	H302 H373 ** H411	GHS08 GHS07 GHS09 Wng	H302 H373 ** H411			
603-197-00-7	tebuconazole (ISO); 1-(4-chlorophenyl)-4,4-dimet-hyl-3-(1,2,4-triazol-1-ylmet-hyl)pentan-3-ol	403-640-2	107534-96-3	Repr. 2 Acute Tox. 4 * Aquatic Chronic 2	H361d *** H302 H411	GHS08 GHS07 GHS09 Wng	H361d *** H302 H411			
603-199-00-8	etoxazol (ISO); (RS)-5-tert-butyl-2-[2-(2,6-difluorophenyl)-4,5-dihydro-1,3-oxazol-4-yl]phenetole	—	153233-91-1	Aquatic Acute 1 Aquatic Chronic 1	H400 H410	GHS09 Wng	H410		M = 100	

▼M1

Indeks broj	Međunarodno kemijsko ime	EC broj	CAS broj	Razvrstavanje		Označivanje			Granične koncentracije	Napomene
				Razred opasnosti i kod(ovi) kategorije	Oznake upozorenja	Piktogrami Oznake opasnosti	Oznake upozorenja	Dodatne oznake upozorenja		
603-200-00-1	1-pentanol; [1] 3-pentanol [2]	200-752-1 [1] 209-526-7 [2]	71-41-0 [1] 584-02-1 [2]	Flam. Liq. 3 Acute Tox. 4 * STOT SE 3 Skin Irrit. 2	H226 H332 H335 H315	GHS02 GHS07 Wng	H226 H332 H335 H315			
603-201-00-7	(*E*)-(7*R*, 11*R*)-3,7,11,15-tetramethylhexadec-2-ene-1-ol	416-120-5	—	Skin Irrit. 2 Aquatic Chronic 4	H315 H413	GHS07 Wng	H315 H413			
603-202-00-2	4,4,5,5,5-pentafluoropentan-1-ol	421-360-9	148043-73-6	Acute Tox. 4 * Aquatic Chronic 3	H302 H412	GHS07 Wng	H302 H412			
603-203-00-8	(1*R*,3*S*,7*R*,8*R*,10*R*,13*R*)-5,5,7,9,9,13-hexamethyl-4,6-dioxatetracyclo[6.5.1.$0^{1,10}$.$0^{3,7}$]tetradecane	427-580-1	—	Skin Irrit. 2	H315	GHS07 Wng	H315			
603-204-00-3	reaction mass of: 2,2'-(heptane-1,7-diyl)bis-1,3-dioxolane; 2,2'-(heptane-1,6-diyl)bis-1,3-dioxolane	428-110-8	—	Aquatic Chronic 3	H412	—	H412			
603-205-00-9	(1*S*-*cis*)-4-(2-amino-6-chloro-9*H*-purin-9-yl)-2-cyclopentene-1-methanol hydrochloride	426-200-1	172015-79-1	STOT RE 1 Acute Tox. 4 * Eye Dam. 1 Skin Sens. 1 Aquatic Chronic 3	H372** H302 H318 H317 H412	GHS05 GHS08 GHS07 Dgr	H372** H302 H318 H317 H412			
603-206-00-4	2,2-dichloro-1,3-benzodioxol	426-850-6	2032-75-9	Flam. Liq. 3 Skin Corr. 1A Acute Tox. 4 * Skin Sens. 1	H226 H314 H302 H317	GHS02 GHS05 GHS07 Dgr	H226 H314 H302 H317	EUH014		
603-207-00-X	2-isobutyl-2-isopropyl-1,3-dimethoxypropane	430-800-9	129228-21-3	Skin Irrit. 2 Aquatic Chronic 2	H315 H411	GHS07 GHS09 Wng	H315 H411			

▼M1

Indeks broj	Međunarodno kemijsko ime	EC broj	CAS broj	Razvrstavanje		Označivanje			Granične koncentracije	Napomene
				Razred opasnosti i kod(ovi) kategorije	Oznake upozorenja	Piktogrami Oznake opasnosti	Oznake upozorenja	Dodatne oznake upozorenja		
603-208-00-5	1,2-diethoxyethane	211-076-1	629-14-1	Flam. Liq. 2 Repr. 1A Eye Irrit. 2	H225 H360Df H319	GHS02 GHS08 GHS07 Dgr	H225 H360Df H319	EUH019		
603-209-00-0	spinosad (ISO) (reaction mass of spinosyn A and spinosyn D in ratios between 95:5 to 50:50); reaction mass of 50-95 % of (2*R*, 3a*S*, 5a*R*, 5b*S*, 9*S*, 13*S*, 14*R*, 16a*S*, 16b*R*)-2-(6-deoxy-2,3,4-tri-*O*-methyl-α-l-mannopyranosyloxy)-13-(4-dimethylamino-2,3,4,6-tetradeoxy-β-d-erythropyranosyloxy)-9-ethyl-2,3,3a,5a,5b,6,7,9,10,11,12,13,14,15,16a,16b-hexadecahydro-14-methyl-1*H*-8-oxacyclododeca[*b*]as-indacene-7,15-dione and 50-5 % (2*S*, 3a*R*, 5a*S*, 5b*S*, 9*S*, 13*S*, 14*R*, 16a*S*, 16b*S*)-2-(6-deoxy-2,3,4-tri-*O*-methyl-α-l-mannopyranosyloxy)-13-(4-dimethylamino-2,3,4,6-tetradeoxy-β-d-erythropyranosyloxy)-9-ethyl-2,3,3a,5a,5b,6,7,9,10,11,12,13,14,15,16a,16b-hexadecahydro-4,14-dimethyl-1*H*-8-oxacyclododeca[*b*]as-indacene-7,15-dione; [1] spinosyn A; [2] spinosyn D [3]	- [1] - [2] - [3]	- [1] 131929-60-7 [2] 131929-63-0 [3]	Aquatic Acute 1 Aquatic Chronic 1	H400 H410	GHS09 Wng	H410		M=10	

▼M1

Indeks broj	Međunarodno kemijsko ime	EC broj	CAS broj	Razvrstavanje		Označivanje			Granične koncentracije	Napomene
				Razred opasnosti i kod(ovi) kategorije	Oznake upozorenja	Piktogrami Oznake opasnosti	Oznake upozorenja	Dodatne oznake upozorenja		
603-210-00-6	2,4-diethyl-1,5-pentanediol	429-310-8	57987-55-0	Eye Dam. 1	H318	GHS05 Dgr	H318			
603-211-00-1	2,3-epoxypropyltrimethylammonium chloride … %; glycidyl trimethylammonium chloride … %	221-221-0	3033-77-0	Carc. 1B Muta. 2 Repr. 2 Acute Tox. 4 * Acute Tox. 4 * STOT RE 2 * Eye Dam. 1 Skin Sens. 1 Aquatic Chronic 3	H350 H341 H361f*** H312 H302 H373** H318 H317 H412	GHS05 GHS08 GHS07 Dgr	H350 H341 H361f*** H312 H302 H373** H318 H317 H412			B
603-212-00-7	1,3,4,6,7,8-hexahydro-4,6,6,7,8,8-hexamethylindeno[5,6-*c*]pyran; galaxolide; (HHCB)	214-946-9	1222-05-5	Aquatic Acute 1 Aquatic Chronic 1	H400 H410	GHS09 Wng	H410			
603-213-00-2	2-methoxy-2-methylbutane; *tert*-amyl methyl ether	213-611-4	994-05-8	Flam. Liq. 2 Acute Tox. 4 * STOT SE 3	H225 H302 H336	GHS02 GHS07 Dgr	H225 H302 H336			
603-214-00-8	1,1-diisopropoxycyclohexane	413-740-8	1132-95-2	Skin Corr. 1B	H314	GHS05 Dgr	H314			
603-215-00-3	1-hydroxy-4-fluoro-1,4-diazoniabicyclo[2.2.2]octane bis(tetrafluoroborate)	418-330-2	162241-33-0	Expl. 1.1**** Acute Tox. 4 * STOT RE 2 * Eye Dam. 1 Skin Sens. 1 Aquatic Acute 1 Aquatic Chronic 1	H201 H302 H373** H318 H317 H400 H410	GHS01 GHS05 GHS08 GHS07 GHS09 Dgr	H201 H302 H373** H318 H317 H410			

▼M1

Indeks broj	Međunarodno kemijsko ime	EC broj	CAS broj	Razvrstavanje		Označivanje			Granične koncentracije	Napomene
				Razred opasnosti i kod(ovi) kategorije	Oznake upozorenja	Piktogrami Oznake opasnosti	Oznake upozorenja	Dodatne oznake upozorenja		
603-216-00-9	*cis*-1-amino-2,3-dihydro-1*H*-inden-2-ol	422-660-2	7480-35-5	Eye Dam. 1 Skin Sens. 1 Aquatic Chronic 3	H318 H317 H412	GHS05 GHS07 Dgr	H318 H317 H412			
603-217-00-4	2,4,6-tri-*tert*-butylphenyl 2-butyl-2-ethyl-1,3-propanediolphosphite	423-560-1	161717-32-4	Skin Sens. 1 Aquatic Chronic 4	H317 H413	GHS07 Wng	H317 H413			
603-220-00-0	1-{]benzyl[}2-(2-methoxyphenoxy)ethyl{]amino[}-3-(9*H*-carbazol-4-yloxy)propan-2-ol	432-890-5	72955-94-3	Aquatic Chronic 4	H413	—	H413			
603-221-00-6	1-(2-amino-5-chlorophenyl)-2,2,2-trifluoro-1,1-ethanediol, hydrochloride; [containing < 0,1 % 4-chloroaniline (EC No 203-401-0)]	433-580-2	214353-17-0	Acute Tox. 4 * Skin Corr. 1B Aquatic Chronic 2	H302 H314 H411	GHS05 GHS07 GHS09 Dgr	H302 H314 H411			
603-221-01-3	1-(2-amino-5-chlorophenyl)-2,2,2-trifluoro-1,1-ethanediol, hydrochloride; [containing ≥ 0,1 % 4-chloroaniline (EC No 203-401-0)]	433-580-2	214353-17-0	Carc. 1B Acute Tox. 4 * Skin Corr. 1B Aquatic Chronic 2	H350 H302 H314 H411	GHS05 GHS08 GHS07 GHS09 Dgr	H350 H302 H314 H411			
603-222-00-1	(2*R*, 3*S*, 4*R*, 5*R*, 7*R*, 9*R*, 10*R*, 11*S*, 12*S*, 13*R*)-10-[(4-dimethylamino-3-hydroxy-6-methyltetrahydropyran-2-yl)oxy]-2-ethyl-3,4,12-trihydroxy-9-methoxy-3,5,7,9,11,13-hexamethyl-6,14-dioxo-1-oxacyclotetradecane	433-820-6	118058-74-5	Eye Irrit. 2	H319	GHS07 Wng	H319			
603-223-00-7	2-cyclopentylidene cyclopentanol; 1,1'-bi(cyclopentyliden)-2-ol	434-270-1	6261-30-9	Skin Irrit. 2 Eye Dam. 1 Aquatic Chronic 3	H315 H318 H412	GHS05 Dgr	H315 H318 H412			

▼M1

Indeks broj	Međunarodno kemijsko ime	EC broj	CAS broj	Razvrstavanje		Označivanje			Granične koncentracije	Napomene
				Razred opasnosti i kod(ovi) kategorije	Oznake upozorenja	Piktogrami Oznake opasnosti	Oznake upozorenja	Dodatne oznake upozorenja		
603-224-00-2	3-ethoxy-1,1,1,2,3,4,4,5,5,6,6,6-dodecafluoro-2-(trifluoromethyl)-hexane	435-790-1	297730-93-9	Aquatic Chronic 4	H413	—	H413			
603-225-00-8	erythromycin A9-oxime (E); (3*R*, 4*S*, 5*S*, 6*R*, 7*R*, 9*R*, 11*R*, 12*R*, 13*S*, 14*R*)-4-((2,6-dideoxy-3-*C*-methyl-3-*O*-methyl-α-*L*-ribo-hexopiranosyl)oxy)-14-ethyl-7,12,13-trihydroxy-3,5,7,9,11,13-hexamethyl-6-((3,4,6-tridesoxy-3-dimethylamino-β-d-xylohexapiranosyl)oxy)oxacyclotetradecan-2-ona-10-oxime (E)	437-070-0	13127-18-9	Aquatic Chronic 2	H411	GHS09	H411			
603-226-00-3	4,4'(4-(4-methoxyphenyl)-1,3,5-triazin-2,4-diyl)bisbenzene-1,3-diol	444-500-0	1440-00-2	Aquatic Chronic 3	H412	—	H412			
603-227-00-9	α-hydro-ω-[[[(1,1-dimethylethyl)dioxy]carbonyl]oxy]-poly[oxy(methyl-1,2-ethanediyl)] ether with 2,2-bis(hydroxymethyl)-1,3-propanediol (4:1); reaction product of: α-hydro-ω-((chlorocarbonyl)oxy)-poly(oxy(methyl-1,2-ethanediyl)) ether with 2,2-bis(hydroxymethyl)-1,3-propanediol with potassium 1,1-dimethylethylperoxalate	445-060-2	203574-04-3	**** Aquatic Acute 1 Aquatic Chronic 1	**** H400 H410	**** GHS09 Wng	**** H410			
603-228-00-4	(+/–)-(*R**, *R**)-6-fluoro-3,4-dihydro-2-oxiranyl-2*H*-1-benzopyran; 6-fluoro-2-(2-oxiranyl)chromane	419-620-1	—	Skin Sens. 1 Aquatic Chronic 2	H317 H411	GHS07 GHS09 Wng	H317 H411			

▼M1

Indeks broj	Međunarodno kemijsko ime	EC broj	CAS broj	Razvrstavanje		Označivanje			Granične koncentracije	Napomene
				Razred opasnosti i kod(ovi) kategorije	Oznake upozorenja	Piktogrami Oznake opasnosti	Oznake upozorenja	Dodatne oznake upozorenja		
603-229-00-X	sodium (*Z*)-3-chloro-3-(4-chlorophenyl)-1-hydroxy-2-propene-1-sulfonate	420-800-7	—	Skin Irrit. 2 Eye Dam. 1 Skin Sens. 1 Aquatic Acute 1 Aquatic Chronic 1	H315 H318 H317 H400 H410	GHS05 GHS07 GHS09 Dgr	H315 H318 H317 H410			
603-230-00-5	2,6,6,7,8,8-hexamethyldecahydro-2*H*-indeno[4,5-b]furan	440-030-5	—	Skin Irrit. 2 Eye Dam. 1 Aquatic Chronic 4	H315 H318 H413	GHS05 Dgr	H315 H318 H413			
603-231-00-0	(*S*)-1,1-diphenyl-1,2-propanediol	443-220-6	—	Aquatic Chronic 3	H412	—	H412			
603-232-00-6	3,3,8,8,10,10-hexamethyl-9-[1-(4-oxiranylmethoxy-phenyl)-ethoxy]-1,5-dioxa-9-aza-spiro[5.5]undecane	444-420-6	—	Aquatic Chronic 4	H413	—	H413			
603-233-00-1	reaction mass of: 4-(1,3a,4,6,7,7a-hexahydro-4,7-methanoinden-5-ylidene)-3-methylbutan-2-ol; 4-(3,3a,4,6,7,7a-hexahydro-4,7-methanoinden-5-ylidene)-3-methylbutan-2-ol; 1-(1,3a,4,6,7,7a-hexahydro-4,7-methanoinden-5-ylidene)pentan-3-ol; 1-(3,3a,4,6,7,7a-hexahydro-4,7-methanoinden-5-ylidene)pentan-3-ol; (*E*)-4-(3a,4,5,6,7,7a-hexahydro-1*H*-4,7-methanoinden-5-yl)-3-methylbut-3-en-2-ol; (*E*)-4-(3a,4,5,6,7,7a-hexahydro-3*H*-4,7-methanoinden-5-yl)-3-methylbut-3-en-2-ol	444-430-0	—	Aquatic Chronic 2	H411	GHS09	H411			

▼M1

Indeks broj	Međunarodno kemijsko ime	EC broj	CAS broj	Razvrstavanje		Označivanje			Granične koncentracije	Napomene
				Razred opasnosti i kod(ovi) kategorije	Oznake upozorenja	Piktogrami Oznake opasnosti	Oznake upozorenja	Dodatne oznake upozorenja		
603-234-00-7	(1*R*, 4*R*)-4-methoxy-2,2,7,7-tetramethyltricyclo(6.2.1.0(1,6))undec-5-ene	444-480-3	—	Skin Irrit. 2 Aquatic Chronic 2	H315 H411	GHS07 GHS09 Wng	H315 H411			

▼B

604-001-00-2	phenol; carbolic acid; monohydroxybenzene; phenylalcohol	203-632-7	108-95-2	Muta. 2 Acute Tox. 3 * Acute Tox. 3 * Acute Tox. 3 * STOT RE 2 * Skin Corr. 1B	H341 H331 H311 H301 H373 ** H314	GHS06 GHS08 GHS05 Dgr	H341 H331 H311 H301 H373 ** H314		* Skin Corr. 1B; H314: C ≥ 3 % Skin Irrit. 2; H315: 1 % ≤ C < 3 % Eye Irrit. 2; H319: 1 % ≤ C < 3 %	
604-002-00-8	pentachlorophenol	201-778-6	87-86-5	Carc. 2 Acute Tox. 2 * Acute Tox. 3 * Acute Tox. 3 * Eye Irrit. 2 STOT SE 3 Skin Irrit. 2 Aquatic Acute 1 Aquatic Chronic 1	H351 H330 H311 H301 H319 H335 H315 H400 H410	GHS06 GHS08 GHS09 Dgr	H351 H330 H311 H301 H319 H335 H315 H410			
604-003-00-3	sodium pentachlorophenolate; [1] potassium pentachlorophenolate [2]	205-025-2 [1] 231-911-3 [2]	131-52-2 [1] 7778-73-6 [2]	Carc. 2 Acute Tox. 2 * Acute Tox. 3 * Acute Tox. 3 * Eye Irrit. 2 STOT SE 3 Skin Irrit. 2 Aquatic Acute 1 Aquatic Chronic 1	H351 H330 H311 H301 H319 H335 H315 H400 H410	GHS06 GHS08 GHS09 Dgr	H351 H330 H311 H301 H319 H335 H315 H410			

▼B

Indeks broj	Međunarodno kemijsko ime	EC broj	CAS broj	Razvrstavanje		Označivanje			Granične koncentracije	Napomene
				Razred opasnosti i kod(ovi) kategorije	Oznake upozorenja	Piktogrami Oznake opasnosti	Oznake upozorenja	Dodatne oznake upozorenja		
604-004-00-9	*m*-cresol; [1] *o*-cresol; [2] *p*-cresol; [3] mix-cresol [4]	203-577-9 [1] 202-423-8 [2] 203-398-6 [3] 215-293-2 [4]	108-39-4 [1] 95-48-7 [2] 106-44-5 [3] 1319-77-3 [4]	Acute Tox. 3 * Acute Tox. 3 * Skin Corr. 1B	H311 H301 H314	GHS06 GHS05 Dgr	H311 H301 H314		*	C

▼M1

604-005-00-4	1,4-dihydroxybenzene; hydroquinone; quinol	204-617-8	123-31-9	Carc. 2 Muta. 2 Acute Tox. 4 * Eye Dam. 1 Skin Sens. 1 Aquatic Acute 1	H351 H341 H302 H318 H317 H400	GHS05 GHS08 GHS07 GHS09 Dgr	H351 H341 H302 H318 H317 H400		M=10	

▼B

604-006-00-X	3,4-xylenol; [1] 2,5-xylenol; [2] 2,4-xylenol; [3] 2,3-xylenol; [4] 2,6-xylenol; [5] xylenol; [6] 2,4(or 2,5)-xylenol [7]	202-439-5 [1] 202-461-5 [2] 203-321-6 [3] 208-395-3 [4] 209-400-1 [5] 215-089-3 [6] 276-245-4 [7]	95-65-8 [1] 95-87-4 [2] 105-67-9 [3] 526-75-0 [4] 576-26-1 [5] 1300-71-6 [6] 71975-58-1 [7]	Acute Tox. 3 * Acute Tox. 3 * Skin Corr. 1B Aquatic Chronic 2	H311 H301 H314 H411	GHS06 GHS05 GHS09 Dgr	H311 H301 H314 H411			C
604-007-00-5	2-naphthol	205-182-7	135-19-3	Acute Tox. 4 * Acute Tox. 4 * Aquatic Acute 1	H332 H302 H400	GHS07 GHS09 Wng	H332 H302 H400			
604-008-00-0	2-chlorophenol; [1] 4-chlorophenol; [2] 3-chlorophenol; [3] chlorophenol [4]	202-433-2 [1] 203-402-6 [2] 203-582-6 [3] 246-691-4 [4]	95-57-8 [1] 106-48-9 [2] 108-43-0 [3] 25167-80-0 [4]	Acute Tox. 4 * Acute Tox. 4 * Acute Tox. 4 * Aquatic Chronic 2	H332 H312 H302 H411	GHS07 GHS09 Wng	H332 H312 H302 H411			C

▼B

Indeks broj	Međunarodno kemijsko ime	EC broj	CAS broj	Razvrstavanje		Označivanje			Granične koncentracije	Napomene
				Razred opasnosti i kod(ovi) kategorije	Oznake upozorenja	Piktogrami Oznake opasnosti	Oznake upozorenja	Dodatne oznake upozorenja		
604-009-00-6	pyrogallol; 1,2,3-trihydroxybenzene	201-762-9	87-66-1	Muta. 2 Acute Tox. 4 * Acute Tox. 4 * Acute Tox. 4 * Aquatic Chronic 3	H341 H332 H312 H302 H412	GHS08 GHS07 Wng	H341 H332 H312 H302 H412		*	
604-010-00-1	resorcinol; 1,3-benzenediol	203-585-2	108-46-3	Acute Tox. 4 * Eye Irrit. 2 Skin Irrit. 2 Aquatic Acute 1	H302 H319 H315 H400	GHS07 GHS09 Wng	H302 H319 H315 H400		*	
604-011-00-7	2,4-dichlorophenol	204-429-6	120-83-2	Acute Tox. 3 * Acute Tox. 4 * Skin Corr. 1B Aquatic Chronic 2	H311 H302 H314 H411	GHS06 GHS05 GHS09 Dgr	H311 H302 H314 H411			
604-012-00-2	4-chloro-*o*-cresol; 4-chloro-2-methyl phenol	216-381-3	1570-64-5	Acute Tox. 3 * Skin Corr. 1A Aquatic Acute 1	H331 H314 H400	GHS06 GHS05 GHS09 Dgr	H331 H314 H400		STOT SE 3; H335: C ≥ 1 %	
604-013-00-8	2,3,4,6-tetrachlorophenol	200-402-8	58-90-2	Acute Tox. 3 * Eye Irrit. 2 Skin Irrit. 2 Aquatic Acute 1 Aquatic Chronic 1	H301 H319 H315 H400 H410	GHS06 GHS09 Dgr	H301 H319 H315 H410		* Eye Irrit. 2; H319: C ≥ 5 % Skin Irrit. 2; H315: C ≥ 5 %	
604-014-00-3	chlorocresol; 4-chloro-*m*-cresol; 4-chloro-3-methylphenol	200-431-6	59-50-7	Acute Tox. 4 * Acute Tox. 4 * Eye Dam. 1 Skin Sens. 1 Aquatic Acute 1	H312 H302 H318 H317 H400	GHS05 GHS07 GHS09 Dgr	H312 H302 H318 H317 H400		*	

▼B

Indeks broj	Međunarodno kemijsko ime	EC broj	CAS broj	Razvrstavanje		Označivanje			Granične koncentracije	Napomene
				Razred opasnosti i kod(ovi) kategorije	Oznake upozorenja	Piktogrami Oznake opasnosti	Oznake upozorenja	Dodatne oznake upozorenja		
604-015-00-9	2,2'-methylenebis-(3,4,6-trichlorophenol); hexachlorophene	200-733-8	70-30-4	Acute Tox. 3 * Acute Tox. 3 * Aquatic Acute 1 Aquatic Chronic 1	H311 H301 H400 H410	GHS06 GHS09 Dgr	H311 H301 H410		*	
604-016-00-4	1,2-dihydroxybenzene; pyrocatechol	204-427-5	120-80-9	Acute Tox. 4 * Acute Tox. 4 * Eye Irrit. 2 Skin Irrit. 2	H312 H302 H319 H315	GHS07 Wng	H312 H302 H319 H315			
604-017-00-X	2,4,5-trichlorophenol	202-467-8	95-95-4	Acute Tox. 4 * Eye Irrit. 2 Skin Irrit. 2 Aquatic Acute 1 Aquatic Chronic 1	H302 H319 H315 H400 H410	GHS07 GHS09 Wng	H302 H319 H315 H410		* Eye Irrit. 2; H319: C ≥ 5 % Skin Irrit. 2; H315: C ≥ 5 %	
604-018-00-5	2,4,6-trichlorophenol	201-795-9	88-06-2	Carc. 2 Acute Tox. 4 * Eye Irrit. 2 Skin Irrit. 2 Aquatic Acute 1 Aquatic Chronic 1	H351 H302 H319 H315 H400 H410	GHS08 GHS07 GHS09 Wng	H351 H302 H319 H315 H410			
604-019-00-0	dichlorophen (ISO)	202-567-1	97-23-4	Acute Tox. 4 * Eye Irrit. 2 Aquatic Acute 1 Aquatic Chronic 1	H302 H319 H400 H410	GHS07 GHS09 Wng	H302 H319 H410			
604-020-00-6	2-phenylphenol (ISO) biphenyl-2-ol; 2-hydroxybiphenyl;	201-993-5	90-43-7	Eye Irrit. 2 STOT SE 3 Skin Irrit. 2 Aquatic Acute 1	H319 H335 H315 H400	GHS07 GHS09 Wng	H319 H335 H315 H400			

▼B

Indeks broj	Međunarodno kemijsko ime	EC broj	CAS broj	Razvrstavanje		Označivanje			Granične koncentracije	Napomene
				Razred opasnosti i kod(ovi) kategorije	Oznake upozorenja	Piktogrami Oznake opasnosti	Oznake upozorenja	Dodatne oznake upozorenja		
604-021-00-1	sodium 2-biphenylate; 2-phenylphenol, sodium salt	205-055-6	132-27-4	Acute Tox. 4 * STOT SE 3 Skin Irrit. 2 Eye Dam. 1 Aquatic Acute 1	H302 H335 H315 H318 H400	GHS05 GHS07 GHS09 Wng	H302 H335 H315 H318 H400			
604-022-00-7	2,2-dimethyl-1,3-benzodioxol-4-ol	400-900-7	22961-82-6	Eye Dam. 1	H318	GHS05 Dgr	H318			
604-023-00-2	2,4-dichloro-3-ethylphenol	401-060-4	—	Skin Corr. 1B Aquatic Acute 1 Aquatic Chronic 1	H314 H400 H410	GHS05 GHS09 Dgr	H314 H410			
604-024-00-8	4,4-isobutylethylidenediphenol	401-720-1	6807-17-6	Repr. 1B Eye Irrit. 2 Aquatic Acute 1 Aquatic Chronic 1	H360F *** H319 H400 H410	GHS08 GHS09 Dgr	H360F *** H319 H410			
604-025-00-3	2,5-bis(1,1-dimethylbutyl)hydroquinone	400-220-0	—	Aquatic Chronic 2	H411	GHS09	H411			
604-026-00-9	2,2-spirobi(6-hydroxy-4,4,7-trimethylchromane)	400-270-3	—	Aquatic Chronic 2	H411	GHS09	H411			
604-027-00-4	2-methyl-5-(1,1,3,3-tetramethylbutyl)hydroquinone	400-530-6	—	Eye Dam. 1 Skin Sens. 1 Aquatic Chronic 2	H318 H317 H411	GHS05 GHS07 GHS09 Dgr	H318 H317 H411			
604-028-00-X	4-amino-3-fluorophenol	402-230-0	399-95-1	Carc. 1B Acute Tox. 4 * Skin Sens. 1 Aquatic Chronic 2	H350 H302 H317 H411	GHS08 GHS07 GHS09 Dgr	H350 H302 H317 H411			

▼B

Indeks broj	Međunarodno kemijsko ime	EC broj	CAS broj	Razvrstavanje		Označivanje			Granične koncentracije	Napomene
				Razred opasnosti i kod(ovi) kategorije	Oznake upozorenja	Piktogrami Oznake opasnosti	Oznake upozorenja	Dodatne oznake upozorenja		
604-029-00-5	1-naphtol	201-969-4	90-15-3	Acute Tox. 4 * Acute Tox. 4 * STOT SE 3 Skin Irrit. 2 Eye Dam. 1	H312 H302 H335 H315 H318	GHS05 GHS07 Dgr	H312 H302 H335 H315 H318			
▼M6 604-030-00-0	bisphenol A; 4,4'-isopropylidenediphenol	201-245-8	80-05-7	Repr. 2 STOT SE 3 Eye Dam. 1 Skin Sens. 1	H361f*** H335 H318 H317	GHS05 GHS08 GHS07 Dgr	H361f*** H335 H318 H317			
▼B 604-031-00-6	guaiacol	201-964-7	90-05-1	Acute Tox. 4 * Eye Irrit. 2 Skin Irrit. 2	H302 H319 H315	GHS07 Wng	H302 H319 H315			
604-032-00-1	thymol	201-944-8	89-83-8	Acute Tox. 4 * Skin Corr. 1B Aquatic Chronic 2	H302 H314 H411	GHS05 GHS07 GHS09 Dgr	H302 H314 H411			
604-033-00-7	isobutyl but-3-enoate	401-170-2	24342-03-8	Flam. Liq. 3	H226	GHS02 Wng	H226			
604-034-00-2	4,4'-thiodi-*o*-cresol	403-330-7	24197-34-0	Eye Dam. 1 Aquatic Acute 1 Aquatic Chronic 1	H318 H400 H410	GHS05 GHS09 Dgr	H318 H410			
604-035-00-8	4-nonylphenol, reaction products with formaldehyde and dodecane-1-thiol	404-160-6	—	Skin Sens. 1 Aquatic Chronic 4	H317 H413	GHS07 Wng	H317 H413			

▼B

Indeks broj	Međunarodno kemijsko ime	EC broj	CAS broj	Razvrstavanje		Označivanje			Granične koncentracije	Napomene
				Razred opasnosti i kod(ovi) kategorije	Oznake upozorenja	Piktogrami Oznake opasnosti	Oznake upozorenja	Dodatne oznake upozorenja		
604-036-00-3	4,4'-oxybis(ethylenethio)diphenol	404-590-4	90884-29-0	Skin Sens. 1 Aquatic Chronic 2	H317 H411	GHS07 GHS09 Wng	H317 H411			
604-037-00-9	3,5-xylenol; 3,5-dimethylphenol	203-606-5	108-68-9	Acute Tox. 3 * Acute Tox. 3 * Skin Corr. 1B	H311 H301 H314	GHS06 GHS05 Dgr	H311 H301 H314			
604-038-00-4	4-chloro-3,5-dimethylphenol; [1] chloroxylenol [2]	201-793-8 [1] 215-316-6 [2]	88-04-0 [1] 1321-23-9 [2]	Acute Tox. 4 * Eye Irrit. 2 Skin Irrit. 2 Skin Sens. 1	H302 H319 H315 H317	GHS07 Wng	H302 H319 H315 H317			
604-039-00-X	ethyl 2-[4-[(6-chlorobenzoxazol-2-yl)oxy]phenoxy]propionate; fenoxaprop-ethyl	266-362-9	66441-23-4	Skin Sens. 1 Aquatic Acute 1 Aquatic Chronic 1	H317 H400 H410	GHS07 GHS09 Wng	H317 H410			
604-040-00-5	fomesafen (ISO); 5-[2-chloro-4-(trifluoromethyl)phenoxy]-*N*-(methylsulphonyl)-2-nitrobenzamide	276-439-9	72178-02-0	Acute Tox. 4 *	H302	GHS07 Wng	H302			
604-041-00-0	acifluorfen (ISO); 5-[2-chloro-4-(trifluoromethyl)phenoxy]-2-nitrobenzoic acid [1] sodium 5-[2-chloro-4-(trifluoromethyl) phenoxy]-2-nitrobenzoate; acifluorfen-sodium [2]	256-634-5 [1] 263-560-7 [2]	50594-66-6 [1] 62476-59-9 [2]	Acute Tox. 4 * Skin Irrit. 2 Eye Dam. 1 Aquatic Acute 1 Aquatic Chronic 1	H302 H315 H318 H400 H410	GHS05 GHS07 GHS09 Dgr	H302 H315 H318 H410			
604-042-00-6	4-nitrosophenol	203-251-6	104-91-6	Muta. 2 Acute Tox. 4 * Eye Dam. 1 Aquatic Chronic 2	H341 H302 H318 H411	GHS08 GHS05 GHS07 GHS09 Dgr	H341 H302 H318 H411			

▼B

Indeks broj	Međunarodno kemijsko ime	EC broj	CAS broj	Razvrstavanje		Označivanje			Granične koncentracije	Napomene
				Razred opasnosti i kod(ovi) kategorije	Oznake upozorenja	Piktogrami Oznake opasnosti	Oznake upozorenja	Dodatne oznake upozorenja		
604-043-00-1	monobenzone; 4-hydroxyphenyl benzyl ether; hydroquinone monobenzyl ether	203-083-3	103-16-2	Eye Irrit. 2 Skin Sens. 1	H319 H317	GHS07 Wng	H319 H317			
604-044-00-7	mequinol; 4-methoxyphenol; hydroquinone monomethyl ether	205-769-8	150-76-5	Acute Tox. 4 * Eye Irrit. 2 Skin Sens. 1	H302 H319 H317	GHS07 Wng	H302 H319 H317			
604-045-00-2	2,3,5-trimethylhydroquinone	211-838-3	700-13-0	Acute Tox. 4 * STOT SE 3 Skin Irrit. 2 Eye Dam. 1 Skin Sens. 1 Aquatic Acute 1 Aquatic Chronic 1	H332 H335 H315 H318 H317 H400 H410	GHS05 GHS07 GHS09 Dgr	H332 H335 H315 H318 H317 H410			
604-046-00-8	4-(4-isopropoxyphenylsulfonyl)phenol	405-520-5	95235-30-6	Aquatic Chronic 2	H411	GHS09	H411			
604-047-00-3	4-(4-tolyloxy)biphenyl	405-730-7	51601-57-1	STOT RE 2 * Aquatic Chronic 4	H373 ** H413	GHS08 Wng	H373 ** H413			
604-048-00-9	4,4',4"-(ethan-1,1,1-triyl)triphenol	405-800-7	27955-94-8	Aquatic Chronic 2	H411	GHS09	H411			
604-049-00-4	4-4'-methylenebis(oxyethylenethio)diphenol	407-480-4	93589-69-6	Aquatic Chronic 2	H411	GHS09	H411			
604-051-00-5	3,5-bis((3,5-di-*tert*-butyl-4-hydroxy)benzyl)-2,4,6-trimethylphenol	401-110-5	87113-78-8	Aquatic Chronic 3	H412	—	H412			
604-052-00-0	2,2'-methylenebis(6-(2*H*-benzotriazol-2-yl)-4-(1,1,3,3-tetramethylbutyl)phenol)	403-800-1	103597-45-1	Aquatic Chronic 4	H413	—	H413			

▼B

Indeks broj	Međunarodno kemijsko ime	EC broj	CAS broj	Razvrstavanje		Označivanje			Granične koncentracije	Napomene
				Razred opasnosti i kod(ovi) kategorije	Oznake upozorenja	Piktogrami Oznake opasnosti	Oznake upozorenja	Dodatne oznake upozorenja		
604-053-00-6	2-methyl-4-(1,1-dimethylethyl)-6-(1-methyl-pentadecyl)-phenol	410-760-9	157661-93-3	Skin Irrit. 2 Skin Sens. 1 Aquatic Acute 1 Aquatic Chronic 1	H315 H317 H400 H410	GHS07 GHS09 Wng	H315 H317 H410			
604-054-00-1	reaction mass of: 2-methoxy-4-(tetrahydro-4-methylene-2*H*-pyran-2-yl)-phenol; 4-(3,6-dihydro-4-methyl-2*H*-pyran-2-yl)-2-methoxyphenol	412-020-0	—	Skin Sens. 1 Aquatic Chronic 3	H317 H412	GHS07 Wng	H317 H412			

▼M1

604-055-00-7	2,2'-((3,3', 5,5'-tetramethyl-(1,1'-biphenyl)-4,4'-diyl)-bis(oxymethylene))-bis-oxirane	413-900-7	85954-11-6	Carc. 2 Skin Sens. 1	H351 H317	GHS08 GHS07 Wng	H351 H317			

▼B

604-056-00-2	2-(2-hydroxy-3,5-dinitroanilino)ethanol	412-520-9	99610-72-7	Flam. Sol. 2 Repr. 2 Acute Tox. 4 *	H228 H361f *** H302	GHS02 GHS07 GHS08 Dgr	H228 H361f *** H302			
604-057-00-8	reaction mass of: isomers of 2-(2*H*-benzotriazol-2-yl)-4-methyl-(*n*)-dodecylphenol; isomers of 2-(2*H*-benzotriazol-2-yl)-4-methyl-(*n*)-tetracosylphenol; isomers of 2-(2*H*-benzotriazol-2-yl)-4-methyl-5,6-didodecylphenol. *n* = 5 or 6	401-680-5	—	Aquatic Chronic 2	H411	GHS09	H411			

Indeks broj	Međunarodno kemijsko ime	EC broj	CAS broj	Razvrstavanje		Označivanje			Granične koncentracije	Napomene
				Razred opasnosti i kod(ovi) kategorije	Oznake upozorenja	Piktogrami Oznake opasnosti	Oznake upozorenja	Dodatne oznake upozorenja		
604-058-00-3	1,2-bis(3-methylphenoxy)ethane	402-730-9	54914-85-1	Aquatic Acute 1 Aquatic Chronic 1	H400 H410	GHS09 Wng	H410			
604-059-00-9	2-*n*-hexadecylhydroquinone	406-400-5	—	STOT RE 2 * Skin Irrit. 2 Skin Sens. 1 Aquatic Chronic 4	H373 ** H315 H317 H413	GHS08 GHS07 Wng	H373 ** H315 H317 H413			
604-060-00-4	9,9-bis(4-hydroxyphenyl)fluorene	406-950-6	3236-71-3	Eye Irrit. 2 Skin Irrit. 2 Aquatic Acute 1 Aquatic Chronic 1	H319 H315 H400 H410	GHS07 GHS09 Wng	H319 H315 H410			
604-061-00-X	reaction mass of: 2-chloro-5-*sec*-tetradecylhydroquinones where *sec*-tetradecyl = 1-methyltridecyl; 1-ethyldodecyl; 1-propylundecyl; 1-butyldecyl; 1-pentylnonyl; 1-hexyloctyl	407-740-7	—	Skin Irrit. 2 Skin Sens. 1 Aquatic Chronic 3	H315 H317 H412	GHS07 Wng	H315 H317 H412			
604-062-00-5	2,4-dimethyl-6-(1-methyl-pentadecyl)phenol	411-220-5	—	Skin Irrit. 2 Skin Sens. 1 Aquatic Acute 1 Aquatic Chronic 1	H315 H317 H400 H410	GHS07 GHS09 Wng	H315 H317 H410			
604-063-00-0	5,6-dihydroxyindole	412-130-9	3131-52-0	Acute Tox. 4 * Eye Dam. 1 Aquatic Chronic 2	H302 H318 H411	GHS05 GHS07 GHS09 Dgr	H302 H318 H411			
604-064-00-6	2-(4,6-diphenyl-1,3,5-triazin-2-yl)-5-((hexyl)oxy)-phenol	411-380-6	147315-50-2	Aquatic Chronic 4	H413	—	H413			

Indeks broj	Međunarodno kemijsko ime	EC broj	CAS broj	Razvrstavanje		Označivanje			Granične koncentracije	Napomene
				Razred opasnosti i kod(ovi) kategorije	Oznake upozorenja	Piktogrami Oznake opasnosti	Oznake upozorenja	Dodatne oznake upozorenja		
604-065-00-1	4,4',4''-(1-methylpropan-1-yl-3-ylidene)tris(2-cyclohexyl-5-methylphenol)	407-460-5	111850-25-0	Aquatic Chronic 2	H411	GHS09	H411			
604-066-00-7	reaction mass of: phenol, 6-(1,1-dimethylethyl)-4-tetrapropyl-2-[(2-hydroxy-5-tetra-propylphenyl)methyl (C_{41}-compound) and methane, 2,2'-bis[6-(1,1-dimethyl-ethyl)-1-hydroxy-4-tetrapropyl-phenyl)]- (C_{45}-compound); 2,6-bis(1,1-dimethylethyl)-4-tetra-propyl-phenol and 2-(1,1-dimethylethyl)-4-tetrapropyl-phenol; 2,6-bis[(6-(1,1-dimethylethyl)-1-hydroxy-4-tetrapropylphenyl)methyl]-4-(tetrapropyl)phenol and 2-[(6-(1,1-dimethylethyl)-1-hydroxy-4-tetrapropylphenylmethyl]-6-[1-hydroxy-4-tetrapropylphenyl)methyl]-4-(tetrapropyl)phenol	414-550-8	—	Aquatic Acute 1 Aquatic Chronic 1	H400 H410	GHS09 Wng	H410			
604-067-00-2	reaction mass of: 2,2'-[[(2-hydroxyethyl)imino]bis(methylene)bis[4-dodecylphenol]; formaldehyde, oligomer with 4-dodecyl phenol and 2-aminoethanol(n = 2); formaldehyde, oligomer with 4-dodecyl phenol and 2-aminoethanol(n = 3, 4 and higher)	414-520-4	—	Skin Irrit. 2 Eye Dam. 1 Aquatic Acute 1 Aquatic Chronic 1	H315 H318 H400 H410	GHS05 GHS09 Dgr	H315 H318 H410			

▼B

Indeks broj	Međunarodno kemijsko ime	EC broj	CAS broj	Razvrstavanje		Označivanje			Granične koncentracije	Napomene
				Razred opasnosti i kod(ovi) kategorije	Oznake upozorenja	Piktogrami Oznake opasnosti	Oznake upozorenja	Dodatne oznake upozorenja		
604-068-00-8	(±)-4-[2-[[3-(4-hydroxyphenyl)-1-methylpropyl]amino]-1-hydroxyethyl]phenol hydrochloride	415-170-5	90274-24-1	Acute Tox. 4 * Acute Tox. 4 * Skin Sens. 1	H332 H302 H317	GHS07 Wng	H332 H302 H317			
604-069-00-3	2-(1-methylpropyl)-4-*tert*-butylphenol	421-740-4	51390-14-8	Skin Corr. 1B Aquatic Chronic 2	H314 H411	GHS05 GHS09 Dgr	H314 H411			
604-070-00-9	triclosan; 2,4,4'-trichloro-2'-hydroxy-diphenyl-ether; 5-chloro-2-(2,4-dichlorophenoxy)phenol	222-182-2	3380-34-5	Eye Irrit. 2 Skin Irrit. 2 Aquatic Acute 1 Aquatic Chronic 1	H319 H315 H400 H410	GHS07 GHS09 Wng	H319 H315 H410		M = 100	
▼M1 604-071-00-4	4,4'-(1-{]4-[}1-(4-hydroxyphenyl)-1-methylethyl{]phenyl[}ethylidene)diphenol	425-600-3	110726-28-8	Aquatic Chronic 4	H413	—	H413			
604-072-00-X	1,2-bis(phenoxymethyl)benzene	428-620-0	10403-74-4	Aquatic Acute 1 Aquatic Chronic 1	H400 H410	GHS09 Wng	H410			
604-073-00-5	(*E*)-3-[1-[4-[2-(dimethylamino)ethoxy]phenyl]-2-phenylbut-1-enyl]phenol	428-010-4	82413-20-5	Carc. 2 Repr. 1B Skin Sens. 1 Aquatic Acute 1 Aquatic Chronic 1	H351 H360F*** H317 H400 H410	GHS08 GHS07 GHS09 Dgr	H351 H360F*** H317 H410			
604-074-00-0	tetrabromobisphenol-A; 2,2', 6,6'-tetrabromo-4,4'-isopropylidenediphenol	201-236-9	79-94-7	Aquatic Acute 1 Aquatic Chronic 1	H400 H410	GHS09 Wng	H410			

Indeks broj	Međunarodno kemijsko ime	EC broj	CAS broj	Razvrstavanje		Označivanje			Granične koncentracije	Napomene
				Razred opasnosti i kod(ovi) kategorije	Oznake upozorenja	Piktogrami Oznake opasnosti	Oznake upozorenja	Dodatne oznake upozorenja		
604-075-00-6	4-(1,1,3,3-tetramethylbutyl)phenol; 4-*tert*-octylphenol	205-426-2	140-66-9	Skin Irrit. 2 Eye Dam. 1 Aquatic Acute 1 Aquatic Chronic 1	H315 H318 H400 H410	GHS05 GHS09 Dgr	H315 H318 H410		M=10	
▼M6 604-076-00-1	phenolphthalein	201-004-7	77-09-8	Carc. 1B Muta. 2 Repr. 2	H350 H341 H361f***	GHS08 Dgr	H350 H341 H361f***		Carc. 1B; H350: C ≥ 1 %	
▼M1 604-077-00-7	2-benzotriazol-2-yl-4-methyl-6-(2-methylallyl)phenol	419-750-9	98809-58-6	Aquatic Chronic 4	H413	—	H413			
▼M6 604-079-00-8	4,4'-(1,3-phenylene-bis(1-methylethylidene))bis-phenol	428-970-4	13595-25-0	Repr. 2 Skin Sens. 1 Aquatic Chronic 2	H361f*** H317 H411	GHS08 GHS07 GHS09 Wng	H361f*** H317 H411			
▼M1 604-080-00-3	4-fluoro-3-trifluoromethylphenol	432-560-0	61721-07-1	Acute Tox. 4 * Skin Corr. 1A Skin Sens. 1 Aquatic Chronic 2	H332 H314 H317 H411	GHS05 GHS07 GHS09 Dgr	H332 H314 H317 H411			
604-081-00-9	1,1-bis(4-hydroxyphenyl)-1-phenylethane	433-130-5	1571-75-1	Aquatic Acute 1 Aquatic Chronic 1	H400 H410	GHS09 Wng	H410			
604-082-00-4	2-chloro-6-fluoro-phenol	433-890-8	2040-90-6	Muta. 1B Repr. 2 Acute Tox. 4 * Skin Corr. 1B Skin Sens. 1 Aquatic Chronic 2	H340 H361f*** H302 H314 H317 H411	GHS05 GHS08 GHS07 GHS09 Dgr	H340 H361f*** H302 H314 H317 H411			

▼M1

Indeks broj	Međunarodno kemijsko ime	EC broj	CAS broj	Razvrstavanje		Označivanje			Granične koncentracije	Napomene
				Razred opasnosti i kod(ovi) kategorije	Oznake upozorenja	Piktogrami Oznake opasnosti	Oznake upozorenja	Dodatne oznake upozorenja		
604-083-00-X	4,4'-sulfonylbisphenol, polymer with ammonium chloride(NH_4Cl), pentachlorophosphorane and phenol	439-270-3	260408-02-4	Aquatic Chronic 4	H413	—	H413			
604-084-00-5	1-ethoxy-2,3-difluorobenzene	441-000-4	121219-07-6	Acute Tox. 4 * Aquatic Chronic 3	H302 H412	GHS07 Wng	H302 H412			
604-087-00-1	reaction mass of: 1,2-naphthoquinonediazide-5-sulfonylchloride (or sulfonic acid)monoester with 4,4'-(1-(4-(1-(4-hydroxyphenyl)-1-methylethyl)phenyl)ethylidene)bisphenol; 1,2-naphthoquinonediazide-5-sulfonylchloride (or sulfonic acid)diester with 4,4'-(1-(4-(1-(4-hydroxyphenyl)-1-methylethyl)phenyl)ethylidene)bisphenol; 1,2-naphthoquinonediazide-5-sulfonylchloride (or sulfonic acid)triester with 4,4'-(1-(4-(1-(4-hydroxyphenyl)-1-methylethyl)phenyl)ethylidene)bisphenol	433-640-8	—	Pyr. Sol. 1 Aquatic Chronic 4	H250 H413	GHS02 Dgr	H250 H413	EUH044		
604-089-00-2	2-methyl-5-*tert*-butylthiophenol	444-970-7	—	Flam. Liq. 3 Repr. 2 STOT RE 2 * Asp. Tox. 1 Eye Irrit. 2 Skin Irrit. 2 Skin Sens. 1 STOT SE 3 Aquatic Acute 1 Aquatic Chronic 1	H226 H361d*** H373** H304 H319 H315 H317 H336 H400 H410	GHS02 GHS08 GHS07 GHS09 Dgr	H226 H361d*** H373** H304 H319 H315 H317 H336 H410			

▼B

Indeks broj	Međunarodno kemijsko ime	EC broj	CAS broj	Razvrstavanje		Označivanje			Granične koncentracije	Napomene
				Razred opasnosti i kod(ovi) kategorije	Oznake upozorenja	Piktogrami Oznake opasnosti	Oznake upozorenja	Dodatne oznake upozorenja		
▼M8										
604-090-00-8	4-tert-butylphenol	202-679-0	98-54-4	Repr. 2 Skin Irrit. 2 Eye Dam. 1	H361f H315 H318	GHS08 GHS05 Dgr	H361f H315 H318			
604-091-00-3	etofenprox (ISO); 2-(4-ethoxyphenyl)-2-methylpropyl 3-phenoxybenzyl ether	407-980-2	80844-07-1	Lact. Aquatic Acute 1 Aquatic Chronic 1	H362 H400 H410	GHS09 Wng	H362 H410		M = 100 M = 1 000	
605-001-00-5	formaldehyde …%	200-001-8	50-00-0	Carc. 1B Muta. 2 Acute Tox. 3* Acute Tox. 3* Acute Tox. 3* Skin Corr. 1B Skin Sens. 1	H350 H341 H301 H311 H331 H314 H317	GHS08 GHS06 GHS05 Dgr	H350 H341 H301 H311 H331 H314 H317		* Skin Corr. 1B; H314: C ≥ 25 % Skin Irrit. 2; H315: 5 % ≤ C < 25 % Eye Irrit. 2; H319: 5 % ≤ C < 25 % STOT SE 3; H335: C ≥ 5 % Skin Sens. 1; H317: C ≥ 0,2 %	B, D
▼B										
605-002-00-0	1,3,5-trioxan; trioxymethylene	203-812-5	110-88-3	Flam. Sol. 1 Repr. 2 STOT SE 3	H228 H361d *** H335	GHS02 GHS08 GHS07 Dgr	H228 H361d *** H335			T
605-003-00-6	acetaldehyde; ethanal	200-836-8	75-07-0	Flam. Liq. 1 Carc. 2 Eye Irrit. 2 STOT SE 3	H224 H351 H319 H335	GHS02 GHS08 GHS07 Dgr	H224 H351 H319 H335			
▼M1										
605-004-00-1	2,4,6-trimethyl-1,3,5-trioxane; paraldehyde	204-639-8	123-63-7	Flam. Liq. 3	H226	GHS02 Wng	H226			

▼M1

Indeks broj	Međunarodno kemijsko ime	EC broj	CAS broj	Razvrstavanje		Označivanje			Granične koncentracije	Napomene
				Razred opasnosti i kod(ovi) kategorije	Oznake upozorenja	Piktogrami Oznake opasnosti	Oznake upozorenja	Dodatne oznake upozorenja		
▼M6										
605-005-00-7	2,4,6,8-tetramethyl-1,3,5,7-tetraoxacyclooctane; metaldehyde	203-600-2	108-62-3	Flam. Sol. 2 Acute Tox. 4 *	H228 H302	GHS02 GHS07 Wng	H228 H302			
▼B										
605-006-00-2	butyraldehyde	204-646-6	123-72-8	Flam. Liq. 2	H225	GHS02 Dgr	H225			
605-007-00-8	1,1-dimethoxyethane; dimethyl acetal	208-589-8	534-15-6	Flam. Liq. 2	H225	GHS02 Dgr	H225			
▼M8										
605-008-00-3	acrolein; prop-2-enal; acrylaldehyde	203-453-4	107-02-8	Flam. Liq. 2 Acute Tox. 1 Acute Tox. 2 Acute Tox. 3 Skin Corr. 1B Aquatic Acute 1 Aquatic Chronic 1	H225 H330 H300 H311 H314 H400 H410	GHS02 GHS06 GHS05 GHS09 Dgr	H225 H330 H300 H311 H314 H410	EUH071	Skin Corr. 1 B; H314: C ≥ 0,1 % M = 100 M = 1	D
▼B										
605-009-00-9	crotonaldehyde; 2-butenal; [1] (*E*)-2-butenal; (*E*)-crotonaldehyde [2]	224-030-0 [1] 204-647-1 [2]	4170-30-3 [1] 123-73-9 [2]	Flam. Liq. 2 Muta. 2 Acute Tox. 2 * Acute Tox. 3 * Acute Tox. 3 * STOT RE 2 * STOT SE 3 Skin Irrit. 2 Eye Dam. 1 Aquatic Acute 1	H225 H341 H330 H311 H301 H373 ** H335 H315 H318 H400	GHS02 GHS06 GHS08 GHS05 GHS09 Dgr	H225 H341 H330 H311 H301 H373 ** H335 H315 H318 H400			
▼M1										
605-010-00-4	2-furaldehyde	202-627-7	98-01-1	Carc. 2 Acute Tox. 3 * Acute Tox. 3 * Acute Tox. 4 * Eye Irrit. 2 STOT SE 3 Skin Irrit. 2	H351 H331 H301 H312 H319 H335 H315	GHS06 GHS08 Dgr	H351 H331 H301 H312 H319 H335 H315			

▼B

Indeks broj	Međunarodno kemijsko ime	EC broj	CAS broj	Razvrstavanje		Označivanje			Granične koncentracije	Napomene
				Razred opasnosti i kod(ovi) kategorije	Oznake upozorenja	Piktogrami Oznake opasnosti	Oznake upozorenja	Dodatne oznake upozorenja		
605-011-00-X	2-chlorobenzaldehyde; *o*-chlorobenzaldehyde	201-956-3	89-98-5	Skin Corr. 1B	H314	GHS05 Dgr	H314			
605-012-00-5	benzaldehyde	202-860-4	100-52-7	Acute Tox. 4 *	H302	GHS07 Wng	H302			
605-013-00-0	chloralose (INN); (*R*)-1,2-*O*-(2,2,2-trichloroethylidene)-α-D-glucofuranose; glucochloralose; anhydroglucochloral	240-016-7	15879-93-3	Acute Tox. 4 * Acute Tox. 4 *	H332 H302	GHS07 Wng	H332 H302			
605-014-00-6	chloral hydrate; 2,2,2-trichloroethane-1,1-diol	206-117-5	302-17-0	Acute Tox. 3 * Eye Irrit. 2 Skin Irrit. 2	H301 H319 H315	GHS06 Dgr	H301 H319 H315			
605-015-00-1	1,1-diethoxyethane; acetal	203-310-6	105-57-7	Flam. Liq. 2 Eye Irrit. 2 Skin Irrit. 2	H225 H319 H315	GHS02 GHS07 Dgr	H225 H319 H315			
605-016-00-7	glyoxal...%; ethandial...%	203-474-9	107-22-2	Muta. 2 Acute Tox. 4 * Eye Irrit. 2 Skin Irrit. 2 Skin Sens. 1	H341 H332 H319 H315 H317	GHS07 GHS08 Wng	H341 H332 H319 H315 H317		*	B
605-017-00-2	1,3-dioxolane	211-463-5	646-06-0	Flam. Liq. 2	H225	GHS02 Dgr	H225			
605-018-00-8	propanal; propionaldehyde	204-623-0	123-38-6	Flam. Liq. 2 Eye Irrit. 2 STOT SE 3 Skin Irrit. 2	H225 H319 H335 H315	GHS02 GHS07 Dgr	H225 H319 H335 H315			

▼B

Indeks broj	Međunarodno kemijsko ime	EC broj	CAS broj	Razvrstavanje		Označivanje			Granične koncentracije	Napomene
				Razred opasnosti i kod(ovi) kategorije	Oznake upozorenja	Piktogrami Oznake opasnosti	Oznake upozorenja	Dodatne oznake upozorenja		
605-019-00-3	citral	226-394-6	5392-40-5	Skin Irrit. 2 Skin Sens. 1	H315 H317	GHS07 Wng	H315 H317			
605-020-00-9	safrole; 5-allyl-1,3-benzodioxole	202-345-4	94-59-7	Carc. 1B Muta. 2 Acute Tox. 4 *	H350 H341 H302	GHS08 GHS07 Dgr	H350 H341 H302			
605-021-00-4	formaldehyde, reaction products with butylphenol	294-145-9	91673-30-2	Skin Sens. 1	H317	GHS07 Wng	H317			
605-022-00-X	glutaral; glutaraldehyde; 1,5-pentanedial	203-856-5	111-30-8	Acute Tox. 3 * Acute Tox. 3 * Skin Corr. 1B Resp. Sens. 1 Skin Sens. 1 Aquatic Acute 1	H331 H301 H314 H334 H317 H400	GHS06 GHS08 GHS05 GHS09 Dgr	H331 H301 H314 H334 H317 H400		* Skin Corr. 1B; H314: C ≥ 10 % Skin Irrit. 2; H315: 0,5 % ≤ C < 10 % Eye Dam. ; H318: 2 % ≤ C < 10 % Eye Irrit. 2; H319: 0,5 % ≤ C < 2 % STOT SE; H335: C ≥ 0,5 % Skin Sens. 1; H317: C ≥ 0,5 %	

▼M1

605-023-00-5	5-chloro-2-(4-chlorophenoxy)phenol	429-290-0	3380-30-1	Eye Dam. 1 Aquatic Acute 1 Aquatic Chronic 1	H318 H400 H410	GHS05 GHS09 Dgr	H318 H410			

▼M1

Indeks broj	Međunarodno kemijsko ime	EC broj	CAS broj	Razvrstavanje		Označivanje			Granične koncentracije	Napomene
				Razred opasnosti i kod(ovi) kategorije	Oznake upozorenja	Piktogrami Oznake opasnosti	Oznake upozorenja	Dodatne oznake upozorenja		
605-024-00-0	2-bromo-5-hydroxy-4-methoxy-benzaldehyde	426-540-0	2973-59-3	Skin Sens. 1 Aquatic Chronic 2	H317 H411	GHS07 GHS09 Wng	H317 H411			
▼B 605-025-00-6	chloroacetaldehyde	203-472-8	107-20-0	Carc. 2 Acute Tox. 2 * Acute Tox. 3 * Acute Tox. 3 * Skin Corr. 1B Aquatic Acute 1	H351 H330 H311 H301 H314 H400	GHS06 GHS08 GHS05 GHS09 Dgr	H351 H330 H311 H301 H314 H400		STOT SE 3; H335: C ≥ 5 %	
605-026-00-1	2,5,7,7-tetramethyloctanal	405-690-0	114119-97-0	Skin Irrit. 2 Skin Sens. 1 Aquatic Chronic 2	H315 H317 H411	GHS07 GHS09 Wng	H315 H317 H411			
605-027-00-7	reaction mass of: 3a,4,5,6,7,7a-hexahydro-4,7-methano-1*H*-indene-6-carboxaldehyde; 3a,4,5,6,7,7a-hexahydro-4,7-methano-1*H*-indene-5-carboxaldehyde	410-480-7	—	Skin Sens. 1 Aquatic Chronic 2	H317 H411	GHS07 GHS09 Wng	H317 H411			
605-028-00-2	β-methyl-3-(1-methylethyl)-benzenepropanal	412-050-4	125109-85-5	Aquatic Chronic 2	H411	GHS09	H411			
605-029-00-8	2-cyclohexylpropanal	412-270-0	2109-22-0	Skin Sens. 1 Aquatic Chronic 2	H317 H411	GHS07 GHS09 Wng	H317 H411			
605-030-00-3	1-(*p*-methoxyphenyl)acetaldehyde oxime	411-510-1	3353-51-3	Skin Sens. 1	H317	GHS07 Wng	H317			

▼B

Indeks broj	Međunarodno kemijsko ime	EC broj	CAS broj	Razvrstavanje		Označivanje			Granične koncentracije	Napomene
				Razred opasnosti i kod(ovi) kategorije	Oznake upozorenja	Piktogrami Oznake opasnosti	Oznake upozorenja	Dodatne oznake upozorenja		
605-031-00-9	reaction mass of: 2,2-dimethoxyethanal [this component is considered to be anhydrous in terms of identity, structure and composition. However, 2,2-dimethoxyethanal will exist in a hydrated form. 60 % anhydrous is equivalent to 70,4 % hydrate; water(Including free water and water in hydrated 2,2-dimethoxyethanal)]	421-890-0	—	Skin Sens. 1	H317	GHS07 Wng	H317			
▼M1										
605-032-00-4	3-[3-(4-fluorophenyl)-1-(1-methylethyl)-1*H*-indol-2-yl]-(*E*)-2-propenal	425-370-4	93957-50-7	Skin Sens. 1 Aquatic Acute 1 Aquatic Chronic 1	H317 H400 H410	GHS07 GHS09 Wng	H317 H410			
605-033-00-X	reaction mass of: 3,7,11-trimethyl-*cis*-6,10-dodecadienal; 3,7,11-trimethyl-*trans*-6,10-dodecadienal	425-910-9	32480-08-3	Skin Irrit. 2 Aquatic Acute 1 Aquatic Chronic 1	H315 H400 H410	GHS07 GHS09 Wng	H315 H410			
605-034-00-5	reaction mass of: (1*RS*, 2*RS*, 3*SR*, 6*RS*, 9*SR*)-9-methoxytricyclo[5.2.1.0(2,6)]decane-3-carbaldehyde; (1*RS*, 2*RS*, 3*RS*, 6*RS*, 8*SR*)-8-methoxytricyclo[5.2.1.0(2,6)]decane-3-carbaldehyde; (1*RS*, 2*RS*, 4*SR*, 6*RS*, 8*SR*)-8-methoxytricyclo[5.2.1.0(2,6)]decane-4-carbaldehyde	429-860-9	—	Skin Sens. 1 Aquatic Chronic 2	H317 H411	GHS07 GHS09 Wng	H317 H411			

▼M1

Indeks broj	Međunarodno kemijsko ime	EC broj	CAS broj	Razvrstavanje		Označivanje			Granične koncentracije	Napomene
				Razred opasnosti i kod(ovi) kategorije	Oznake upozorenja	Piktogrami Oznake opasnosti	Oznake upozorenja	Dodatne oznake upozorenja		
605-035-00-0	(*E*)-3-(4-(4-fluorophenyl)-5-methoxymethyl-2,6-bis(1-methoxymethyl)pyridin-3-yl)prop-2-enal	426-330-9	177964-68-0	Eye Irrit. 2 Skin Sens. 1 Aquatic Chronic 4	H319 H317 H413	GHS07 Wng	H319 H317 H413			
605-036-00-6	2-bromomalonaldehyde	430-470-6	2065-75-0	Acute Tox. 4 * Eye Dam. 1	H302 H318	GHS05 GHS07 Dgr	H302 H318			
605-037-00-1	*trans*-3-[2-(7-chloro-2-quinolinyl)vinyl]benzaldehyde; 3-[(*E*)-2-(7-chloro-2-quinolinyl)vinyl]benzaldehyde	421-800-1	120578-03-2	Aquatic Chronic 4	H413	—	H413			
605-038-00-7	3-methyl-5-phenylpentan-1-al	433-900-0	55066-49-4	Acute Tox. 4 * Skin Irrit. 2 Skin Sens. 1 Aquatic Chronic 2	H302 H315 H317 H411	GHS07 GHS09 Wng	H302 H315 H317 H411			
605-039-00-2	3,4-dihydroxy-5-nitrobenzaldehyde	441-810-8	116313-85-0	Acute Tox. 4 * Eye Dam. 1 Skin Sens. 1	H302 H318 H317	GHS05 GHS07 Dgr	H302 H318 H317			

▼B

606-001-00-8	acetone; propan-2-one; propanone	200-662-2	67-64-1	Flam. Liq. 2 Eye Irrit. 2 STOT SE 3	H225 H319 H336	GHS02 GHS07 Dgr	H225 H319 H336	EUH066		
606-002-00-3	butanone; ethyl methyl ketone	201-159-0	78-93-3	Flam. Liq. 2 Eye Irrit. 2 STOT SE 3	H225 H319 H336	GHS02 GHS07 Dgr	H225 H319 H336	EUH066		

▼B

Indeks broj	Međunarodno kemijsko ime	EC broj	CAS broj	Razvrstavanje		Označivanje			Granične koncentracije	Napomene
				Razred opasnosti i kod(ovi) kategorije	Oznake upozorenja	Piktogrami Oznake opasnosti	Oznake upozorenja	Dodatne oznake upozorenja		
606-003-00-9	heptan-3-one; butyl ethyl ketone	203-388-1	106-35-4	Flam. Liq. 3 Acute Tox. 4 * Eye Irrit. 2	H226 H332 H319	GHS02 GHS07 Wng	H226 H332 H319			
606-004-00-4	4-methylpentan-2-one; isobutyl methyl ketone	203-550-1	108-10-1	Flam. Liq. 2 Acute Tox. 4 * Eye Irrit. 2 STOT SE 3	H225 H332 H319 H335	GHS02 GHS07 Dgr	H225 H332 H319 H335	EUH066		
606-005-00-X	2,6-dimethylheptan-4-one; di-isobutyl ketone	203-620-1	108-83-8	Flam. Liq. 3 STOT SE 3	H226 H335	GHS02 GHS07 Wng	H226 H335		STOT SE 3; H335: C ≥ 10 %	
606-006-00-5	pentan-3-one; diethyl ketone	202-490-3	96-22-0	Flam. Liq. 2 STOT SE 3 STOT SE 3	H225 H335 H336	GHS02 GHS07 Dgr	H225 H335 H336	EUH066		
606-007-00-0	3-methylbutan-2-one; methyl isopropyl ketone	209-264-3	563-80-4	Flam. Liq. 2	H225	GHS02 Dgr	H225			
606-009-00-1	4-methylpent-3-en-2-one; mesityl oxide	205-502-5	141-79-7	Flam. Liq. 3 Acute Tox. 4 * Acute Tox. 4 * Acute Tox. 4 *	H226 H332 H312 H302	GHS02 GHS07 Wng	H226 H332 H312 H302		*	
606-010-00-7	cyclohexanone	203-631-1	108-94-1	Flam. Liq. 3 Acute Tox. 4 *	H226 H332	GHS02 GHS07 Wng	H226 H332			
606-011-00-2	2-methylcyclohexanone	209-513-6	583-60-8	Flam. Liq. 3 Acute Tox. 4 *	H226 H332	GHS02 GHS07 Wng	H226 H332			

▼B

Indeks broj	Međunarodno kemijsko ime	EC broj	CAS broj	Razvrstavanje		Označivanje			Granične koncentracije	Napomene
				Razred opasnosti i kod(ovi) kategorije	Oznake upozorenja	Piktogrami Oznake opasnosti	Oznake upozorenja	Dodatne oznake upozorenja		
606-012-00-8	3,5,5-trimethylcyclohex-2-enone; isophorone	201-126-0	78-59-1	Carc. 2 Acute Tox. 4 * Acute Tox. 4 * Eye Irrit. 2 STOT SE 3	H351 H312 H302 H319 H335	GHS08 GHS07 Wng	H351 H312 H302 H319 H335		STOT SE 3; H335: C ≥ 10 %	

▼M1

606-013-00-3	*p*-benzoquinone; quinone	203-405-2	106-51-4	Acute Tox. 3 * Acute Tox. 3 * Eye Irrit. 2 STOT SE 3 Skin Irrit. 2 Aquatic Acute 1	H331 H301 H319 H335 H315 H400	GHS06 GHS09 Dgr	H331 H301 H319 H335 H315 H400		M=10	

▼B

606-014-00-9	chlorophacinone (ISO); 2-(2-(4-chlorophenyl)phenylacetyl)indan-1,3-dione	223-003-0	3691-35-8	Acute Tox. 1 Acute Tox. 2 * Acute Tox. 3 * STOT RE 1 Aquatic Acute 1 Aquatic Chronic 1	H310 H300 H331 H372 ** H400 H410	GHS06 GHS08 GHS09 Dgr	H310 H300 H331 H372 ** H410			
606-016-00-X	pindone (ISO); 2-pivaloylindan-1,3-dione	201-462-8	83-26-1	Acute Tox. 3 * STOT RE 1 Aquatic Acute 1 Aquatic Chronic 1	H301 H372 ** H400 H410	GHS06 GHS08 GHS09 Dgr	H301 H372 ** H410			

▼B

Indeks broj	Međunarodno kemijsko ime	EC broj	CAS broj	Razvrstavanje		Označivanje			Granične koncentracije	Napomene
				Razred opasnosti i kod(ovi) kategorije	Oznake upozorenja	Piktogrami Oznake opasnosti	Oznake upozorenja	Dodatne oznake upozorenja		
606-017-00-5	diketene; diketen	211-617-1	674-82-8	Flam. Liq. 3 Acute Tox. 4 *	H226 H332	GHS02 GHS07 Wng	H226 H332			D
606-018-00-0	dichlone (ISO); 2,3-dichloro-1,4-naphthoquinone	204-210-5	117-80-6	Acute Tox. 4 * Eye Irrit. 2 Skin Irrit. 2 Aquatic Acute 1 Aquatic Chronic 1	H302 H319 H315 H400 H410	GHS07 GHS09 Wng	H302 H319 H315 H410			
606-019-00-6	chlordecone (ISO); perchloropentacyclo[5,3,0,$0^{2,6}$,$0^{3,9}$,$0^{4,8}$]decan-5-one; decachloropentacyclo[5,2,1,$0^{2,6}$,$0^{3,9}$,$0^{5,8}$]decan-4-one	205-601-3	143-50-0	Carc. 2 Acute Tox. 3 * Acute Tox. 3 * Aquatic Acute 1 Aquatic Chronic 1	H351 H311 H301 H400 H410	GHS06 GHS08 GHS09 Dgr	H351 H311 H301 H410			
606-020-00-1	5-methylheptan-3-one	208-793-7	541-85-5	Flam. Liq. 3 Eye Irrit. 2 STOT SE 3	H226 H319 H335	GHS02 GHS07 Wng	H226 H319 H335		STOT SE 3; H335: C ≥ 10 %	
▼M1 606-021-00-7	*N*-methyl-2-pyrrolidone; 1-methyl-2-pyrrolidone	212-828-1	872-50-4	Repr. 1B Eye Irrit. 2 STOT SE 3 Skin Irrit. 2	H360D*** H319 H335 H315	GHS08 GHS07 Dgr	H360D*** H319 H335 H315		Repr. 1B; H360D: C ≥ 5 % STOT SE 3; H335: C ≥ 10 %	
▼B 606-022-00-2	1-phenyl-3-pyrazolidone	202-155-1	92-43-3	Acute Tox. 4 * Aquatic Chronic 2	H302 H411	GHS07 GHS09 Wng	H302 H411			

▼B

Indeks broj	Međunarodno kemijsko ime	EC broj	CAS broj	Razvrstavanje		Označivanje			Granične koncentracije	Napomene
				Razred opasnosti i kod(ovi) kategorije	Oznake upozorenja	Piktogrami Oznake opasnosti	Oznake upozorenja	Dodatne oznake upozorenja		
606-023-00-8	4-methoxy-4-methylpentan-2-one	203-512-4	107-70-0	Flam. Liq. 3 Acute Tox. 4 *	H226 H332	GHS02 GHS07 Wng	H226 H332			
606-024-00-3	heptan-2-one; methyl amyl ketone	203-767-1	110-43-0	Flam. Liq. 3 Acute Tox. 4 * Acute Tox. 4 *	H226 H332 H302	GHS02 GHS07 Wng	H226 H332 H302			
606-025-00-9	cyclopentanone	204-435-9	120-92-3	Flam. Liq. 3 Eye Irrit. 2 Skin Irrit. 2	H226 H319 H315	GHS02 GHS07 Wng	H226 H319 H315			
606-026-00-4	5-methylhexan-2-one; isoamyl methyl ketone	203-737-8	110-12-3	Flam. Liq. 3 Acute Tox. 4 *	H226 H332	GHS02 GHS07 Wng	H226 H332			
606-027-00-X	heptan-4-one; di-*n*-propyl ketone	204-608-9	123-19-3	Flam. Liq. 3 Acute Tox. 4 *	H226 H332	GHS02 GHS07 Wng	H226 H332			
606-028-00-5	2,4-dimethylpentan-3-one; di-isopropyl ketone	209-294-7	565-80-0	Flam. Liq. 2 Acute Tox. 4 *	H225 H332	GHS02 GHS07 Dgr	H225 H332			
606-029-00-0	pentane-2,4-dione; acetylacetone	204-634-0	123-54-6	Flam. Liq. 3 Acute Tox. 4 *	H226 H302	GHS02 GHS07 Wng	H226 H302			
606-030-00-6	hexan-2-one; methyl butyl ketone; butyl methyl ketone; methyl-*n*-butyl ketone	209-731-1	591-78-6	Flam. Liq. 3 Repr. 2 STOT RE 1 STOT SE 3	H226 H361f *** H372 ** H336	GHS02 GHS08 GHS07 Dgr	H226 H361f *** H372 ** H336			

▼B

Indeks broj	Međunarodno kemijsko ime	EC broj	CAS broj	Razvrstavanje		Označivanje			Granične koncentracije	Napomene
				Razred opasnosti i kod(ovi) kategorije	Oznake upozorenja	Piktogrami Oznake opasnosti	Oznake upozorenja	Dodatne oznake upozorenja		
606-031-00-1	3-propanolide; 1,3-propiolactone	200-340-1	57-57-8	Carc. 1B Acute Tox. 2 * Eye Irrit. 2 Skin Irrit. 2	H350 H330 H319 H315	GHS06 GHS08 Dgr	H350 H330 H319 H315			
606-032-00-7	hexachloroacetone	204-129-5	116-16-5	Acute Tox. 4 * Aquatic Chronic 2	H302 H411	GHS07 GHS09 Wng	H302 H411			
606-033-00-2	2-(3,4-dichlorophenyl)-4-methyl-1,2,4-oxadiazolidinedione; methazole	243-761-6	20354-26-1	Acute Tox. 4 * Acute Tox. 4 * Eye Irrit. 2 Skin Irrit. 2 Aquatic Chronic 2	H312 H302 H319 H315 H411	GHS07 GHS09 Wng	H312 H302 H319 H315 H411			
▼M1 606-034-00-8	metribuzin (ISO); 4-amino-6-*tert*-butyl-3-methylthio-1,2,4-triazin-5(4*H*)-one; 4-amino-4,5-dihydro-6-(1,1-dimethylethyl)-3-methylthio-1,2,4-triazin-5-one	244-209-7	21087-64-9	Acute Tox. 4 * Aquatic Acute 1 Aquatic Chronic 1	H302 H400 H410	GHS07 GHS09 Wng	H302 H410		M=10	
▼B 606-035-00-3	chloridazon (ISO); 5-amino-4-chloro-2-phenylpyridazine-3-(2*H*)-one; pyrazon	216-920-2	1698-60-8	Skin Sens. 1 Aquatic Acute 1 Aquatic Chronic 1	H317 H400 H410	GHS07 GHS09 Wng	H317 H410			

▼B

Indeks broj	Međunarodno kemijsko ime	EC broj	CAS broj	Razvrstavanje		Označivanje			Granične koncentracije	Napomene
				Razred opasnosti i kod(ovi) kategorije	Oznake upozorenja	Piktogrami Oznake opasnosti	Oznake upozorenja	Dodatne oznake upozorenja		
606-036-00-9	quinomethionate; chinomethionat (ISO); 6-methyl-1,3-dithiolo(4,5-*b*)quinoxalin-2-one	219-455-3	2439-01-2	Repr. 2 Acute Tox. 4 * Acute Tox. 4 * Acute Tox. 4 * STOT RE 2 * Eye Irrit. 2 Skin Sens. 1 Aquatic Acute 1 Aquatic Chronic 1	H361f *** H332 H312 H302 H373 ** H319 H317 H400 H410	GHS08 GHS07 GHS09 Wng	H361f *** H332 H312 H302 H373 ** H319 H317 H410			
606-037-00-4	triadimefon (ISO); 1-(4-chlorophenoxy)-3,3-dimethyl-1-(1,2,4-triazol-1-yl)butanone	256-103-8	43121-43-3	Acute Tox. 4 * Skin Sens. 1 Aquatic Chronic 2	H302 H317 H411	GHS07 GHS09 Wng	H302 H317 H411			
606-038-00-X	diphacinone (ISO); 2-diphenylacetylindan-1,3-dione	201-434-5	82-66-6	Acute Tox. 2 * STOT RE 1	H300 H372 **	GHS06 GHS08 Dgr	H300 H372 **			
606-039-00-5	5(or 6)-*tert*-butyl-2'-chloro-6'-ethylamino-3',7'-dimethylspiro(isobenzofuran-1(1*H*),9'-xanthene)-3-one	400-680-2	—	Acute Tox. 4 * Aquatic Acute 1 Aquatic Chronic 1	H332 H400 H410	GHS07 GHS09 Wng	H332 H410			
606-040-00-0	(*N*-benzyl-*N*-ethyl)amino-3-hydroxyacetophenone hydrochloride	401-840-4	55845-90-4	Eye Dam. 1 Aquatic Chronic 2	H318 H411	GHS05 GHS09 Dgr	H318 H411			
606-041-00-6	2-methyl-1-(4-methylthiophenyl)-2-morpholinopropan-1-one	400-600-6	71868-10-5	Acute Tox. 4 * Aquatic Chronic 2	H302 H411	GHS07 GHS09 Wng	H302 H411			
606-042-00-1	acetophenone	202-708-7	98-86-2	Acute Tox. 4 * Eye Irrit. 2	H302 H319	GHS07 Wng	H302 H319			

Indeks broj	Međunarodno kemijsko ime	EC broj	CAS broj	Razvrstavanje		Označivanje			Granične koncentracije	Napomene
				Razred opasnosti i kod(ovi) kategorije	Oznake upozorenja	Piktogrami Oznake opasnosti	Oznake upozorenja	Dodatne oznake upozorenja		
606-043-00-7	2,4-di-*tert*-butylcyclohexanone	405-340-7	13019-04-0	Skin Irrit. 2 Aquatic Chronic 2	H315 H411	GHS07 GHS09 Wng	H315 H411			
606-044-00-2	2,4,6-trimethylbenzophenone	403-150-9	954-16-5	Acute Tox. 4 * Eye Irrit. 2 Aquatic Acute 1 Aquatic Chronic 1	H302 H319 H400 H410	GHS07 GHS09 Wng	H302 H319 H410			
606-045-00-8	oxadiazon (ISO); 3-[2,4-dichloro-5-(1-methylethoxy)phenyl]-5-(1,1-dimethylethyl)-1,3,4-oxadiazol-2(3*H*)-one	243-215-7	19666-30-9	Aquatic Acute 1 Aquatic Chronic 1	H400 H410	GHS09 Wng	H410			
606-046-00-3	reaction mass of *cis*- and *trans*-cyclohexadec-8-en-1-one	401-700-2	3100-36-5	Aquatic Acute 1 Aquatic Chronic 1	H400 H410	GHS09 Wng	H410			
606-047-00-9	2-benzyl-2-dimethylamino-4-morpholinobutyrophenone	404-360-3	119313-12-1	Aquatic Acute 1 Aquatic Chronic 1	H400 H410	GHS09 Wng	H410			
606-048-00-4	2'-anilino-3'-methyl-6'-dipentylaminospiro(isobenzofuran-1(1*H*),9'-xanthen)-3-one	406-480-1	—	Aquatic Chronic 4	H413	—	H413			
606-049-00-X	4-(*trans*-4-propylcyclohexyl)acetophenone	406-700-6	78531-61-0	Skin Sens. 1 Aquatic Chronic 4	H317 H413	GHS07 Wng	H317 H413			
606-050-00-5	6-anilino-1-benzoyl-4-(4-*tert*-pentylphenoxy)naphto[1,2,3-de]quinoline-2,7-(3*H*)-dione	412-480-2	72453-58-8	Aquatic Chronic 2	H411	GHS09	H411			
606-051-00-0	4-pentylcyclohexanone	406-670-4	61203-83-6	Aquatic Chronic 2	H411	GHS09	H411			
606-052-00-6	4-(*N*,*N*-dibutylamino)-2-hydroxy-2'-carboxybenzophenone	410-410-5	54574-82-2	Aquatic Chronic 3	H412	—	H412			

▼B

Indeks broj	Međunarodno kemijsko ime	EC broj	CAS broj	Razvrstavanje		Označivanje			Granične koncentracije	Napomene
				Razred opasnosti i kod(ovi) kategorije	Oznake upozorenja	Piktogrami Oznake opasnosti	Oznake upozorenja	Dodatne oznake upozorenja		
606-053-00-1	flurtamone (ISO); (*RS*)-5-methylamino-2-phenyl-4-(α,α,α-trifluoro-*m*-tolyl)furan-3(2*H*)-one	—	96525-23-4	Aquatic Acute 1 Aquatic Chronic 1	H400 H410	GHS09 Wng	H410			
606-054-00-7	isoxaflutole (ISO); 5-cyclopropyl-1,2-oxazol-4-yl α,α,α-trifluoro-2-mesyl-*p*-tolyl ketone	—	141112-29-0	Repr. 2 Aquatic Acute 1 Aquatic Chronic 1	H361d *** H400 H410	GHS08 GHS09 Wng	H361d *** H410			
606-055-00-2	1-(2,3-dihydro-1,3,3,6-tetramethyl-1-(1-methylethyl)-1*H*-inden-5-yl)ethanone	411-180-9	92836-10-7	Acute Tox. 4 * STOT RE 2 * Aquatic Chronic 2	H302 H373 ** H411	GHS08 GHS07 GHS09 Wng	H302 H373 ** H411			
606-056-00-8	4-chloro-3',4'-dimethoxybenzophenone	404-610-1	116412-83-0	Aquatic Acute 1 Aquatic Chronic 1	H400 H410	GHS09 Wng	H410			
606-057-00-3	4-propylcyclohexanone	406-810-4	40649-36-3	Skin Irrit. 2 Aquatic Chronic 3	H315 H412	GHS07 Wng	H315 H412			
606-058-00-9	4'-fluoro-2,2-dimethoxyacetophenone	407-500-1	21983-80-2	Skin Sens. 1 Aquatic Chronic 3	H317 H412	GHS07 Wng	H317 H412			
606-059-00-4	2,4-difluoro-α-(1*H*-1,2,4-triazol-1-yl)acetophenone hydrochloride	412-390-3	86386-75-6	Acute Tox. 4 * Eye Dam. 1 Skin Sens. 1	H302 H318 H317	GHS05 GHS07 Dgr	H302 H318 H317			
606-060-00-X	reaction mass of: *trans*-2,4-dimethyl-2-(5,6,7,8-tetrahydro-5,5,8,8-tetramethyl-naphthalene-2-yl)-1,3-dioxolane; *cis*-2,4-dimethyl-2-(5,6,7,8-tetrahydro-5,5,8,8-tetramethyl-naphthalene-2-yl)-1,3-dioxolane	412-950-7	—	Aquatic Acute 1 Aquatic Chronic 1	H400 H410	GHS09 Wng	H410			

Indeks broj	Međunarodno kemijsko ime	EC broj	CAS broj	Razvrstavanje		Označivanje			Granične koncentracije	Napomene
				Razred opasnosti i kod(ovi) kategorije	Oznake upozorenja	Piktogrami Oznake opasnosti	Oznake upozorenja	Dodatne oznake upozorenja		
606-061-00-5	(3-chlorophenyl)-(4-methoxy-3-nitrophenyl)methanone	423-290-4	66938-41-8	Muta. 2 Aquatic Acute 1 Aquatic Chronic 1	H341 H400 H410	GHS08 GHS09 Wng	H341 H410			
606-062-00-0	tetrahydrothiopyran-3-carboxaldehyde	407-330-8	61571-06-0	Repr. 1B Eye Dam. 1 Aquatic Chronic 3	H360D *** H318 H412	GHS08 GHS05 Dgr	H360D *** H318 H412			
606-063-00-6	(*E*)-3-(2-chlorophenyl)-2-(4-fluorophenyl)propenal	410-980-5	112704-51-5	Eye Irrit. 2 Skin Sens. 1	H319 H317	GHS07 Wng	H319 H317			
606-064-00-1	pregn-5-ene-3,20-dione bis(ethylene ketal)	407-450-0	7093-55-2	Aquatic Chronic 4	H413	—	H413			
606-065-00-7	1-(4-morpholinophenyl)butan-1-one	413-790-0	—	Aquatic Chronic 2	H411	GHS09	H411			
606-066-00-2	(*E*)-5[(4-chlorophenyl)methylene]-2,2-dimethylcyclopentanone	410-440-9	164058-20-2	Aquatic Chronic 2	H411	GHS09	H411			
606-067-00-8	reaction mass of: 1-(2,3,6,7,8,9-hexahydro-1,1-dimethyl-1*H*-benz(g)inden-4-yl)ethanone; 1-(2,3,5,6,7,8-hexahydro-1,1-dimethyl-1*H*-benz(f)inden-4-yl)ethanone; 1-(2,3,6,7,8,9-hexahydro-1,1-dimethyl-1*H*-benz(g)inden-5-yl)ethanone; 1-(2,3,6,7,8,9-hexahydro-3,3-dimethyl-1*H*-benz(g)inden-5-yl)ethanone	414-870-8	96792-67-5	Aquatic Acute 1 Aquatic Chronic 1	H400 H410	GHS09 Wng	H410			

▼B

Indeks broj	Međunarodno kemijsko ime	EC broj	CAS broj	Razvrstavanje		Označivanje			Granične koncentracije	Napomene
				Razred opasnosti i kod(ovi) kategorije	Oznake upozorenja	Piktogrami Oznake opasnosti	Oznake upozorenja	Dodatne oznake upozorenja		
606-068-00-3	2,7,11-trimethyl-13-(2,6,6-trimethylcyclohex-1-en-1-yl)tridecahexaen-2,4,6,8,10,12-al	415-770-7	1638-05-7	STOT RE 2 * Skin Sens. 1 Aquatic Chronic 3	H373 ** H317 H412	GHS08 GHS07 Wng	H373 ** H317 H412			
606-069-00-9	spiro[1,3-dioxolane-2,5'-(4',4',8',8'-tetramethyl-hexahydro-3',9'-methanonaphthalene)]	415-460-1	154171-76-3	Aquatic Chronic 2	H411	GHS09	H411			
606-070-00-4	butroxydim (ISO); 5-(3-butyryl-2,4,6-trimethylphenyl)-2-[1-(ethoxyimino)propyl]-3-hydroxycyclohex-2-en-1-one	414-790-3	138164-12-2	Repr. 2 Acute Tox. 4 * Skin Irrit. 2 Aquatic Acute 1 Aquatic Chronic 1	H361fd H302 H315 H400 H410	GHS08 GHS07 GHS09 Wng	H361fd H302 H315 H410			
606-071-00-X	17-spiro(5,5-dimethyl-1,3-dioxan-2-yl)androsta-1,4-diene-3-one	421-050-3	13258-43-0	Aquatic Acute 1 Aquatic Chronic 1	H400 H410	GHS09 Wng	H410			
606-072-00-5	3-acetyl-1-phenyl-pyrrolidine-2,4-dione	421-600-2	719-86-8	STOT RE 2 * Aquatic Chronic 2	H373 ** H411	GHS08 GHS09 Wng	H373 ** H411			
606-073-00-0	4,4'-bis(dimethylamino)benzophenone; Michler's ketone	202-027-5	90-94-8	Carc. 1B Muta. 2 Eye Dam. 1	H350 H341 H318	GHS08 GHS05 Dgr	H350 H341 H318			
▼M1 606-074-00-6	reaction mass of: (1*R**, 2*S**)-2-acetyl-1,2,3,4,5,6,7,8-octahydro-1,2,8,8-tetramethylnaphthalene; (2*R**, 3*S**)-2-acetyl-1,2,3,4,5,6,7,8-octahydro-2,3,8,8-tetramethylnaphthalene	425-570-1	—	Aquatic Acute 1 Aquatic Chronic 1	H400 H410	GHS09 Wng	H410			

▼B

Indeks broj	Međunarodno kemijsko ime	EC broj	CAS broj	Razvrstavanje		Označivanje			Granične koncentracije	Napomene
				Razred opasnosti i kod(ovi) kategorije	Oznake upozorenja	Piktogrami Oznake opasnosti	Oznake upozorenja	Dodatne oznake upozorenja		
606-075-00-1	1-benzyl-5-ethoxyimidazolidine-2,4-dione	417-340-4	65855-02-9	Acute Tox. 4 *	H302	GHS07 Wng	H302			
606-076-00-7	1-((2-quinolinyl-carbonyl)oxy)-2,5-pyrrolidinedione	418-630-3	136465-99-1	Eye Dam. 1 Skin Sens. 1	H318 H317	GHS05 GHS07 Dgr	H318 H317			
606-077-00-2	(3*S*,4*S*)-3-hexyl-4-[(*R*)-2-hydroxytridecyl]-2-oxetanone	418-650-2	104872-06-2	Aquatic Acute 1 Aquatic Chronic 1	H400 H410	GHS09 Wng	H410			
606-078-00-8	1-octylazepin-2-one	420-040-6	59227-88-2	Skin Corr. 1B Skin Sens. 1 Aquatic Chronic 2	H314 H317 H411	GHS05 GHS07 GHS09 Dgr	H314 H317 H411			
606-079-00-3	2-*n*-butyl-benzo[*d*]isothiazol-3-one	420-590-7	4299-07-4	Skin Corr. 1B Skin Sens. 1 Aquatic Acute 1 Aquatic Chronic 1	H314 H317 H400 H410	GHS05 GHS07 GHS09 Dgr	H314 H317 H410			

▼M1

—

▼B

606-081-00-4	(3β, 5α, 6β)-3-(acetyloxy)-5-bromo-6-hydroxy-androstan-17-one	419-790-7	4229-69-0	Skin Sens. 1 Aquatic Chronic 3	H317 H412	GHS07 Wng	H317 H412			
606-082-00-X	reaction mass of: butan-2-one oxime; syn-*O*,*O*'-di(butan-2-one oxime)diethoxysilane	406-930-7		STOT RE 1 Skin Sens. 1 Aquatic Chronic 3	H372 ** H317 H412	GHS08 GHS07 Dgr	H372 ** H317 H412			

▼B

Indeks broj	Međunarodno kemijsko ime	EC broj	CAS broj	Razvrstavanje		Označivanje			Granične koncentracije	Napomene
				Razred opasnosti i kod(ovi) kategorije	Oznake upozorenja	Piktogrami Oznake opasnosti	Oznake upozorenja	Dodatne oznake upozorenja		
606-083-00-5	2-chloro-5-*sec*-hexadecylhydroquinone	407-750-1	137193-60-3	Eye Irrit. 2 Skin Irrit. 2 Skin Sens. 1 Aquatic Chronic 3	H319 H315 H317 H412	GHS07 Wng	H319 H315 H317 H412			
606-084-00-0	1-(4-methoxy-5-benzofuranyl)-3-phenyl-1,3-propanedione	414-540-3	484-33-3	Aquatic Acute 1 Aquatic Chronic 1	H400 H410	GHS09 Wng	H410			
606-085-00-6	(1*R*,4*S*)-2-azabicyclo[2.2.1]hept-5-en-3-one	418-530-1	79200-56-9	Acute Tox. 4 * Eye Dam. 1 Skin Sens. 1	H302 H318 H317	GHS05 GHS07 Dgr	H302 H318 H317			
606-086-00-1	1-(3,3-dimethylcyclohexyl)pent-4-en-1-one	422-330-8	56973-87-6	Aquatic Chronic 2	H411	GHS09	H411			
606-087-00-7	6-ethyl-5-fluoro-4(3*H*)-pyrimidone	422-460-5	137234-87-8	Acute Tox. 4 * Aquatic Acute 1 Aquatic Chronic 1	H302 H400 H410	GHS07 GHS09 Wng	H302 H410			
606-088-00-2	2,4,4,7-tetramethyl-6-octen-3-one	422-520-0	74338-72-0	Skin Irrit. 2 Aquatic Chronic 2	H315 H411	GHS07 GHS09 Wng	H315 H411			
606-089-00-8	reaction mass of: 1,4-diamino-2-chloro-3-phenoxyanthraquinone; 1,4-diamino-2,3-bis-phenoxyanthraquinone	423-220-2	12223-77-7	Aquatic Chronic 4	H413	—	H413			
▼M1 606-090-00-3	1-[3-[(dimethylamino)methyl]-4-hydroxyphenyl]ethanone	430-920-1	73096-98-7	Acute Tox. 4 * Eye Dam. 1 Aquatic Chronic 3	H302 H318 H412	GHS05 GHS07 Dgr	H302 H318 H412			

▼B

Indeks broj	Međunarodno kemijsko ime	EC broj	CAS broj	Razvrstavanje		Označivanje			Granične koncentracije	Napomene
				Razred opasnosti i kod(ovi) kategorije	Oznake upozorenja	Piktogrami Oznake opasnosti	Oznake upozorenja	Dodatne oznake upozorenja		
606-091-00-9	6-chloro-5-(2-chloroethyl)-1,3-dihydroindol-2-one	421-320-0	118289-55-7	Aquatic Acute 1 Aquatic Chronic 1	H400 H410	GHS09 Wng	H410			
606-092-00-4	reaction mass of: (*E*)-oxacyclohexadec-12-en-2-one; (*E*)-oxacyclohexadec-13-en-2-one; a) (*Z*)-oxacyclohexadec-(12)-en-2-one and b) (*Z*)-oxacyclohexadec-(13)-en-2-one	422-320-3		Aquatic Acute 1 Aquatic Chronic 1	H400 H410	GHS09 Wng	H410			
▼M1 606-093-00-X	5-ethyl-2,4-dihydro-4-(2-phenoxyethyl)-3*H*-1,2,4-triazol-3-one	414-470-3	95885-13-5	Acute Tox. 4 * Aquatic Chronic 3	H302 H412	GHS07 Wng	H302 H412			
606-094-00-5	*N*-[ethyl(3-methylbutyl)amino]-3-methyl-1-phenyl-spiro[[1]benzo-pyrano[2,3-c]pyrazole-4(1*H*), 1'(3'*H*)-isobenzofuran]-3'-one	417-460-7	—	Aquatic Chronic 4	H413	—	H413			
606-095-00-0	(*R*,*S*)-2-azabicyclo[2.2.1]hept-5-en-3-one	421-830-3	49805-30-3	Acute Tox. 4 * Skin Sens. 1	H302 H317	GHS07 Wng	H302 H317			
606-096-00-6	3-(6-*O*-(6-desoxy-α-l-mannopyranosyl-*O*-(α-d-glucopyranosyl)-(β-d-glucopyranosyl)oxy)-2-(3,4-dihydroxyphenyl)-5,7-dihydroxy-4*H*-1-benzopyran-4-one	424-170-4	130603-71-3	Skin Sens. 1 Aquatic Chronic 2	H317 H411	GHS07 GHS09 Wng	H317 H411			
606-097-00-1	2,2''-dihydroxy-4,4''-(2-hydroxypropane-1,3-diyldioxy)dibenzophenone	424-210-0	23911-85-5	Aquatic Chronic 4	H413	—	H413			
606-098-00-7	1-benzyl-5-(hexadecyloxy)-2,4-imidazolidinedione	431-220-9	158574-65-3	Aquatic Chronic 4	H413	—	H413			

▼M1

Indeks broj	Međunarodno kemijsko ime	EC broj	CAS broj	Razvrstavanje		Označivanje			Granične koncentracije	Napomene
				Razred opasnosti i kod(ovi) kategorije	Oznake upozorenja	Piktogrami Oznake opasnosti	Oznake upozorenja	Dodatne oznake upozorenja		
606-099-00-2	5-methoxy-4'-(trifluoromethyl)valerophenone	425-000-1	61718-80-7	Aquatic Chronic 2	H411	GHS09	H411			
606-100-00-6	2-butyryl-3-hydroxy-5-thiocyclohexan-3-yl-cyclohex-2-en-1-one	425-150-8	94723-86-1	Repr. 1B Acute Tox. 4 * Skin Sens. 1 Aquatic Chronic 3	H360F*** H302 H317 H412	GHS08 GHS07 Dgr	H360F*** H302 H317 H412			
606-101-00-1	reaction mass of: 1,5-bis[(2-ethylhexyl)amino]-9,10-anthracenedione; 1-[(2-ethylhexyl)amino]-5-[3-[(2-ethylhexyl)oxy]propyl]amino-9,10-anthracenedione; 1,5-bis[3-[(2-ethylhexyl)oxy]propyl]amino-9,10-anthracenedione; 1-[(2-ethylhexyl)amino]-5-[(3-methoxypropyl)amino]-9,10-anthracene dione; 1-[3-[(2-ethylhexyl)oxy]propyl]amino-5-[(3-methoxypropyl)amino]-9,10-anthracenedione; 1,5-bis[(3-methyloxypropyl)amino]-9,10-anthracenedione	426-050-7	165038-51-7	Aquatic Acute 1 Aquatic Chronic 1	H400 H410	GHS09 Wng	H410			
606-102-00-7	4-(3-triethoxysilylpropoxy)-2-hydroxybenzophenone	431-490-8	79876-59-8	Aquatic Chronic 2	H411	GHS09	H411			
606-103-00-2	1-(4-(*trans*-4-ethylcyclohexyl)phenyl)ethanone	426-460-6	—	Skin Sens. 1	H317	GHS07 Wng	H317			
606-104-00-8	1-(4-(*trans*-4-pentylcyclohexyl)phenyl)ethanone	426-830-7	78531-59-6	Skin Sens. 1 Aquatic Chronic 4	H317 H413	GHS07 Wng	H317 H413			

▼M1

Indeks broj	Međunarodno kemijsko ime	EC broj	CAS broj	Razvrstavanje		Označivanje			Granične koncentracije	Napomene
				Razred opasnosti i kod(ovi) kategorije	Oznake upozorenja	Piktogrami Oznake opasnosti	Oznake upozorenja	Dodatne oznake upozorenja		
606-105-00-3	3,4,3', 4'-tetraphenyl-1,1'-ethandiylbispyrol-2,5-dione	431-500-0	226065-73-2	Skin Sens. 1 Aquatic Chronic 4	H317 H413	GHS07 Wng	H317 H413			
606-106-00-9	1-(4-(*trans*-4-butylcyclohexyl)phenyl)ethanone	427-320-7	83626-30-6	Skin Sens. 1 Aquatic Chronic 4	H317 H413	GHS07 Wng	H317 H413			
606-107-00-4	8-azaspiro[4.5]decane-7,9-dione	427-770-4	1075-89-4	Acute Tox. 3 * Aquatic Chronic 2	H301 H411	GHS06 GHS09 Dgr	H301 H411			
606-108-00-X	1,1,1,2,2,4,5,5,5-nonafluoro-4-(trifluoromethyl)-3-pentanone	436-710-6	756-13-8	Aquatic Chronic 3	H412	—	H412			

▼M6

606-109-00-5	2-(4-methyl-3-pentenyl)anthraquinone	428-320-1	71308-16-2	Acute Tox. 4 * Skin Sens. 1 Aquatic Chronic 4	H302 H317 H413	GHS07 Wng	H302 H317 H413			

▼M1

606-110-00-0	5-ethoxy-5*H*-furan-2-one	428-330-4	2833-30-9	Skin Corr. 1B Acute Tox. 4 * Acute Tox. 4 * STOT RE 2 * Skin Sens. 1	H314 H312 H302 H373** H317	GHS05 GHS08 GHS07 Dgr	H314 H312 H302 H373** H317			
606-111-00-6	5-amino-6-methyl-1,3-dihydrobenzoimidazol-2-one	428-410-9	67014-36-2	Acute Tox. 4 * Skin Sens. 1 Aquatic Chronic 2	H302 H317 H411	GHS07 GHS09 Wng	H302 H317 H411			
606-112-00-1	(4a*R**, 8a*R**)-4a,5,9,10,11,12-hexahydro-3-methoxy-11-methyl-6*H*-benzofuro[3a,3,2-ef][2]benzazepin-6-one	428-690-2	1668-86-6	Acute Tox. 4 * Eye Irrit. 2 Aquatic Chronic 3	H302 H319 H412	GHS07 Wng	H302 H319 H412			

▼M1

Indeks broj	Međunarodno kemijsko ime	EC broj	CAS broj	Razvrstavanje		Označivanje			Granične koncentracije	Napomene
				Razred opasnosti i kod(ovi) kategorije	Oznake upozorenja	Piktogrami Oznake opasnosti	Oznake upozorenja	Dodatne oznake upozorenja		
▼M6										
606-113-00-7	1-[4-(4-benzoylphenylsulfanyl)phenyl]-2-methyl-2-(4-methylphenylsulfonyl)propan-1-one	429-040-0	272460-97-6	Eye Dam. 1 Aquatic Chronic 4	H318 H413	GHS05 Dgr	H318 H413			
▼M1										
606-114-00-2	4,4', 5,5', 6,6', 7,7'-octachloro-(2,2')biisoindolyl-1,1', 3,3'-tetraone	429-150-9	67887-47-2	Aquatic Chronic 4	H413	—	H413			
606-115-00-8	profoxydim (ISO); 2-{](EZ)-1-[}(2*RS*)-2-(4-chlorophenoxy)propoxyimino{]butyl[}-3-hydroxy-5-(thian-3-yl)cyclohex-2-en-1-one	—	139001-49-3	Carc. 2 Repr. 2 Skin Sens. 1	H351 H361d H317	GHS08 GHS07 Wng	H351 H361d H317			
606-116-00-3	tepraloxydim (ISO); (*RS*)-(*EZ*)-2-{]1-[}(2*E*)-3-chloroallyloxyimino{]propyl[}-3-hydroxy-5-perhydropyran-4-ylcyclohex-2-en-1-one	—	149979-41-9	Carc. 2 Repr. 2	H351 H361fd	GHS08 Wng	H351 H361fd			
606-117-00-9	2,6-bis(1,1-dimethylethyl)-4-(phenylenemethylene)cyclohexa-2,5-dien-1-one	429-460-4	7078-98-0	Skin Sens. 1 Aquatic Chronic 4	H317 H413	GHS07 Wng	H317 H413			

▼M1

Indeks broj	Međunarodno kemijsko ime	EC broj	CAS broj	Razvrstavanje		Označivanje			Granične koncentracije	Napomene
				Razred opasnosti i kod(ovi) kategorije	Oznake upozorenja	Piktogrami Oznake opasnosti	Oznake upozorenja	Dodatne oznake upozorenja		
606-118-00-4	*N*-(1,3-dimethylbutyl)-*N*'-(phenyl)-1,4-benzoquinonediimine	429-640-2	52870-46-9	Eye Irrit. 2 Aquatic Acute 1 Aquatic Chronic 1	H319 H400 H410	GHS07 GHS09 Wng	H319 H410			
606-119-00-X	(*E*)-3-methyl-5-cyclopentadecen-1-one	429-900-5	—	Skin Sens. 1 Aquatic Acute 1 Aquatic Chronic 1	H317 H400 H410	GHS07 GHS09 Wng	H317 H410			
606-120-00-5	2,5-dihydroxy-5-methyl-3-(morpholin-4-yl)-2-cyclopenten-1-one	430-170-5	114625-74-0	Acute Tox. 4 * Aquatic Chronic 3	H302 H412	GHS07 Wng	H302 H412			
606-121-00-0	(+)-(1*S*, 2*S*, 3*S*, 5*R*)-2,6,6-trimethylbicyclo[3.1.1]heptane-3-spiro-1'-(cyclohex-2'-en-4'-one)	430-460-1	133636-82-5	Skin Corr. 1B Skin Sens. 1 Aquatic Acute 1 Aquatic Chronic 1	H314 H317 H400 H410	GHS05 GHS07 GHS09 Dgr	H314 H317 H410			

▼M1

Indeks broj	Međunarodno kemijsko ime	EC broj	CAS broj	Razvrstavanje		Označivanje			Granične koncentracije	Napomene
				Razred opasnosti i kod(ovi) kategorije	Oznake upozorenja	Piktogrami Oznake opasnosti	Oznake upozorenja	Dodatne oznake upozorenja		
606-122-00-6	3-(2-bromopropionoyl)-4,4-dimethyl-1,3-oxazolan-2-one	430-820-8	114341-88-7	Acute Tox. 4 * STOT RE 2 * Skin Irrit. 2 Eye Dam. 1 Skin Sens. 1 Aquatic Acute 1 Aquatic Chronic 1	H302 H373** H315 H318 H317 H400 H410	GHS05 GHS08 GHS07 GHS09 Dgr	H302 H373** H315 H318 H317 H410			
606-123-00-1	4-hexadecyl-1-phenylpyrazolidin-3-one	430-840-7	—	Skin Sens. 1 Aquatic Chronic 4	H317 H413	GHS07 Wng	H317 H413			
606-124-00-7	1-cyclopropyl-3-(2-methylthio-4-trifluoromethylphenyl)-1,3-propanedione	421-080-7	161462-35-7	STOT RE 2 * Aquatic Acute 1 Aquatic Chronic 1	H373** H400 H410	GHS08 GHS09 Wng	H373** H410			
606-125-00-2	1-benzylimidazolidine-2,4-dione	421-340-1	6777-05-5	Acute Tox. 4 *	H302	GHS07 Wng	H302			
606-126-00-8	1,4-bis(2,3-dihydroxypropylamino)anthraquinone	421-470-7	99788-75-7	Aquatic Chronic 2	H411	GHS09	H411			
606-128-00-9	2,2'-(1,3-phenylene)bis[5-chloro-1*H*-isoindole]-1,3(2*H*)-dione	422-650-8	148935-94-8	Aquatic Chronic 4	H413	—	H413			
606-129-00-4	5-amino-[2*S*-di(methylphenyl)amino]-1,6-diphenyl-4*Z*-hexen-3-one; (2*S*, 4*Z*)-5-amino-2-(dibenzylamino)-1,6-diphenylhex-4-en-3-one	423-090-7	156732-13-7	Aquatic Chronic 4	H413	—	H413			
606-130-00-X	4-(1,4-dioxa-spiro[4.5]dec-8-yl)-cyclohexanone	423-860-2	56309-94-5	Skin Sens. 1 Aquatic Chronic 3	H317 H412	GHS07 Wng	H317 H412			

▼M1

Indeks broj	Međunarodno kemijsko ime	EC broj	CAS broj	Razvrstavanje		Označivanje			Granične koncentracije	Napomene
				Razred opasnosti i kod(ovi) kategorije	Oznake upozorenja	Piktogrami Oznake opasnosti	Oznake upozorenja	Dodatne oznake upozorenja		
606-131-00-5	cyclic 3-(1,2-ethanediylacetale)-estra-5(10),9(11)-diene-3,17-dione	427-230-8	5571-36-8	Repr. 1B STOT RE 2 * Aquatic Chronic 2	H360F*** H373** H411	GHS08 GHS09 Dgr	H360F*** H373** H411			
606-132-00-0	(6β)-6,19-epoxyandrost-4-ene-3,17-dione	433-490-3	6563-83-3	Skin Sens. 1 Aquatic Chronic 3	H317 H412	GHS07 Wng	H317 H412			
606-134-00-1	androsta-1,4,9(11)-triene-3,17-dione	433-560-3	15375-21-0	Repr. 2	H361f***	GHS08 Wng	H361f***			
606-135-00-7	cyclohexadecanone	438-930-8	2550-52-9	Aquatic Chronic 4	H413	—	H413			
606-136-00-2	(3*S*, 6*R*, 9*S*, 12*R*, 15*S*, 18*R*, 21*S*, 24*R*)-6,18-dibenzyl-3,9,15,21-tetraisobutyl-4,10,12,16,22,24-hexamethyl-1,7,13,19-tetraoxa-4,10,16,22-tetraazacyclo-tetracosane-2,5,8,11,14,17,20,23-octaone	444-350-6	133413-70-4	Eye Irrit. 2 Aquatic Chronic 4	H319 H413	GHS07 Wng	H319 H413			
606-137-00-8	*trans*-7,7'-dimethyl-(4*H*, 4*H*')-(2,2')bi[benzo[1,4]thiazinylidene]-3,3'-dione	444-750-0	211387-26-7	Aquatic Chronic 4	H413	—	H413			
606-138-00-3	(2-butyl-5-nitrobenzofuran-3-yl)[4-(3-dibutylaminopropoxy)phenyl]methanone	444-800-1	141645-23-0	Flam. Liq. 3 Acute Tox. 4 * STOT RE 2 * Skin Irrit. 2 Eye Dam. 1 Skin Sens. 1 Aquatic Acute 1 Aquatic Chronic 1	H226 H302 H373** H315 H318 H317 H400 H410	GHS02 GHS05 GHS08 GHS07 GHS09 Dgr	H226 H302 H373** H315 H318 H317 H410		M=10	

▼M1

Indeks broj	Međunarodno kemijsko ime	EC broj	CAS broj	Razvrstavanje		Označivanje			Granične koncentracije	Napomene
				Razred opasnosti i kod(ovi) kategorije	Oznake upozorenja	Piktogrami Oznake opasnosti	Oznake upozorenja	Dodatne oznake upozorenja		
606-139-00-9	(*S*)-4-(3,4-dichlorophenyl)-3,4-dihydro-2*H*-naphthalen-1-one	444-830-5	124379-29-9	Aquatic Chronic 4	H413	—	H413			
606-140-00-4	2-hydroxy-1-(4-(4-(2-hydroxy-2-methylpropionyl)benzyl)phenyl)-2-methylpropan-1-one	444-860-9	474510-57-1	STOT RE 2 * Aquatic Acute 1 Aquatic Chronic 1	H373** H400 H410	GHS08 GHS09 Wng	H373** H410			
606-141-00-X	sodium 3-(methoxycarbonyl)-4-oxo-3,4,5,6-tetrahydro-2-pyridinolate	418-410-7	—	Eye Irrit. 2	H319	GHS07 Wng	H319			
606-142-00-5	reaction mass of: (1*RS*, 2*SR*, 7*SR*, 8*SR, E*) 9 and 10-ethylidene-3-oxatricyclo[6.2.1.0(^{2,7})]undecan-4-one; (1*RS*, 2*SR*, 7*SR*, 8*SR, Z*)-10-ethylidene-3-oxatricyclo[6.2.1.0(^{2,7})]undecan-4-one; (1*RS*, 2*SR*, 7*SR*, 8*SR, Z*)-9-ethylidene-3-oxatricyclo[6.2.1.0(^{2,7})]undecan-4-one	434-290-9	—	Acute Tox. 4 * Aquatic Chronic 2	H302 H411	GHS07 GHS09 Wng	H302 H411			

▼B

Indeks broj	Međunarodno kemijsko ime	EC broj	CAS broj	Razvrstavanje		Označivanje			Granične koncentracije	Napomene
				Razred opasnosti i kod(ovi) kategorije	Oznake upozorenja	Piktogrami Oznake opasnosti	Oznake upozorenja	Dodatne oznake upozorenja		
▼M3										
606-143-00-0	abamectin (combination of avermectin B1a and avermectin B1b) (ISO) [1] avermectin B1a (purity ≥80 %); [2]	_ [1] 265-610-3 [2]	71751-41-2 [1] 65195-55-3 [2]	Repr. 2 Acute Tox. 2 Acute Tox. 1 STOT RE 1 Aquatic Acute 1 Aquatic Chronic 1	H361d H300 H330 H372 (živčani sustav) H400 H410	GHS06 GHS08 GHS09 Dgr	H361d H300 H330 H372 (živčani sustav) H410		STOT RE 1; H372: C ≥ 5 % STOT RE 2; H373: 0,5 % ≤ C < 5 % M = 10 000	
606-144-00-6	acequinocyl (ISO); 3-dodecyl-1,4-dioxo-1,4-dihydronaphthalen-2-yl acetate	—	57960-19-7	Skin Sens. 1 STOT SE 1 STOT RE 2 Aquatic Acute 1 Aquatic Chronic 1	H317 H370 (pluća) (inhalacija) H373 (krvožilni sustav) H400 H410	GHS07 GHS08 GHS09 Dgr	H317 H370 (pluća) (inhalacija) H373 (krvožilni sustav) H410		M = 1 000	
▼M7										
606-145-00-1	sulkotrion (ISO); 2-[2-kloro-4-(metilsulfonil)benzoil]cikloheksan-1,3-dion		99105-77-8	Repr. 2 TCOP 2 Derm. senz. 1 A Ak. toks. vod. okol. 1 Kron. toks. vod. okol. 1	H361d H373 (bubrezi) H317 H400 H410	GHS08 GHS07 GHS09 Upozorenje	H361d H373 (bubrezi) H317 H410		M = 1 M = 10	
▼M8										
606-146-00-7	tralkoxydim (ISO); 2-[(1E)-N-ethoxypropanimidoyl]-3-hydroxy-5-mesitylcyclohex-2-en-1-one	—	87820-88-0	Carc. 2 Acute Tox. 4 Aquatic Chronic 2	H351 H302 H411	GHS08 GHS07 GHS09 Wng	H351 H302 H411			
606-147-00-2	cycloxydim (ISO); 2-(*N*-ethoxybutanimidoyl)-3-hydroxy-5-(tetrahydro-2*H*-thiopyran-3-yl)cyclohex-2-en-1-one	405-230-9	101205-02-1	Repr. 2	H361d	GHS08 Wng	H361d			

▼B

Indeks broj	Međunarodno kemijsko ime	EC broj	CAS broj	Razvrstavanje		Označivanje			Granične koncentracije	Napomene
				Razred opasnosti i kod(ovi) kategorije	Oznake upozorenja	Piktogrami Oznake opasnosti	Oznake upozorenja	Dodatne oznake upozorenja		
607-001-00-0	formic acid ... %	200-579-1	64-18-6	Skin Corr. 1A	H314	GHS05 Dgr	H314		Skin Corr. 1A; H314: C ≥ 90 % Skin Corr. 1B; H314: 10 % ≤ C < 90 % Skin Irrit. 2; H315: 2 % ≤ C < 10 % Eye Irrit. 2; H319: 2 % ≤ C < 10 %	B
607-002-00-6	acetic acid ... %	200-580-7	64-19-7	Flam. Liq. 3 Skin Corr. 1A	H226 H314	GHS02 GHS05 Dgr	H226 H314		Skin Corr. 1A; H314: C ≥ 90 % Skin Corr. 1B; H314: 25 % ≤ C < 90 % Skin Irrit. 2; H315: 10 % ≤ C < 25 % Eye Irrit. 2; H319: 10 % ≤ C < 25 %	B

▼M1

607-003-00-1	chloroacetic acid	201-178-4	79-11-8	Acute Tox. 3 * Acute Tox. 3 * Acute Tox. 3 * Skin Corr. 1B Aquatic Acute 1	H331 H311 H301 H314 H400	GHS06 GHS05 GHS09 Dgr	H331 H311 H301 H314 H400		STOT SE 3; H335: C ≥ 5 %	

▼B

Indeks broj	Međunarodno kemijsko ime	EC broj	CAS broj	Razvrstavanje		Označivanje			Granične koncentracije	Napomene
				Razred opasnosti i kod(ovi) kategorije	Oznake upozorenja	Piktogrami Oznake opasnosti	Oznake upozorenja	Dodatne oznake upozorenja		
607-004-00-7	TCA (ISO); trichloroacetic acid	200-927-2	76-03-9	Skin Corr. 1A Aquatic Acute 1 Aquatic Chronic 1	H314 H400 H410	GHS05 GHS09 Dgr	H314 H410		STOT SE 3; H335: C ≥ 1 %	
607-005-00-2	TCA-sodium (ISO); sodium trichloroacetate	211-479-2	650-51-1	STOT SE 3 Aquatic Acute 1 Aquatic Chronic 1	H335 H400 H410	GHS07 GHS09 Wng	H335 H410			
607-006-00-8	oxalic acid	205-634-3	144-62-7	Acute Tox. 4 * Acute Tox. 4 *	H312 H302	GHS07 Wng	H312 H302		*	

▼M1

607-007-00-3	salts of oxalic acid with the exception of those specified elsewhere in this Annex	—	—	Acute Tox. 4 * Acute Tox. 4 *	H312 H302	GHS07 Wng	H312 H302		*	A

▼B

607-008-00-9	acetic anhydride	203-564-8	108-24-7	Flam. Liq. 3 Acute Tox. 4 * Acute Tox. 4 * Skin Corr. 1B	H226 H332 H302 H314	GHS02 GHS05 GHS07 Dgr	H226 H332 H302 H314		Skin Corr. 1B; H314: C ≥ 25 % Skin Irrit. 2; H315: 5 % ≤ C < 25 % Eye Dam. 1; H318: 5 % ≤ C < 25 % Eye Irrit. 2; H319: 1 % ≤ C < 5 % STOT SE 3; H335: C ≥ 5 %	

▼B

Indeks broj	Međunarodno kemijsko ime	EC broj	CAS broj	Razvrstavanje		Označivanje			Granične koncentracije	Napomene
				Razred opasnosti i kod(ovi) kategorije	Oznake upozorenja	Piktogrami Oznake opasnosti	Oznake upozorenja	Dodatne oznake upozorenja		
607-009-00-4	phthalic anhydride	201-607-5	85-44-9	Acute Tox. 4 * STOT SE 3 Skin Irrit. 2 Eye Dam. 1 Resp. Sens. 1 Skin Sens. 1	H302 H335 H315 H318 H334 H317	GHS08 GHS05 GHS07 Dgr	H302 H335 H315 H318 H334 H317			
607-010-00-X	propionic anhydride	204-638-2	123-62-6	Skin Corr. 1B	H314	GHS05 Dgr	H314		Skin Corr. 1B; H314: C ≥ 25 % Skin Irrit. 2; H315: 10 % ≤ C < 25 % Eye Irrit. 2; H319: 10 % ≤ C < 25 %	
607-011-00-5	acetyl chloride	200-865-6	75-36-5	Flam. Liq. 2 Skin Corr. 1B	H225 H314	GHS02 GHS05 Dgr	H225 H314	EUH014		

▼M1

607-012-00-0	benzoyl chloride	202-710-8	98-88-4	Acute Tox. 4 * Acute Tox. 4 * Acute Tox. 4 * Skin Corr. 1B Skin Sens. 1	H332 H312 H302 H314 H317	GHS05 GHS07 Dgr	H332 H312 H302 H314 H317			

▼B

607-013-00-6	dimethyl carbonate	210-478-4	616-38-6	Flam. Liq. 2	H225	GHS02 Dgr	H225			
607-014-00-1	methyl formate	203-481-7	107-31-3	Flam. Liq. 1 Acute Tox. 4 * Acute Tox. 4 * Eye Irrit. 2 STOT SE 3	H224 H332 H302 H319 H335	GHS02 GHS07 Dgr	H224 H332 H302 H319 H335			

▼B

Indeks broj	Međunarodno kemijsko ime	EC broj	CAS broj	Razvrstavanje		Označivanje			Granične koncentracije	Napomene
				Razred opasnosti i kod(ovi) kategorije	Oznake upozorenja	Piktogrami Oznake opasnosti	Oznake upozorenja	Dodatne oznake upozorenja		
607-015-00-7	ethyl formate	203-721-0	109-94-4	Flam. Liq. 2 Acute Tox. 4 * Acute Tox. 4 * Eye Irrit. 2 STOT SE 3	H225 H332 H302 H319 H335	GHS02 GHS07 Dgr	H225 H332 H302 H319 H335			
607-016-00-2	propyl formate; [1] isopropyl formate [2]	203-798-0 [1] 210-901-2 [2]	110-74-7 [1] 625-55-8 [2]	Flam. Liq. 2 Eye Irrit. 2 STOT SE 3 STOT SE 3	H225 H319 H335 H336	GHS02 GHS07 Dgr	H225 H319 H335 H336			C
607-017-00-8	butyl formate; [1] *tert*-butyl formate; [2] isobutyl formate [3]	209-772-5 [1] 212-105-0 [2] 208-818-1 [3]	592-84-7 [1] 762-75-4 [2] 542-55-2 [3]	Flam. Liq. 2 Eye Irrit. 2 STOT SE 3	H225 H319 H335	GHS02 GHS07 Dgr	H225 H319 H335			C
607-018-00-3	isopentyl formate; [1] 2-methylbutyl formate [2]	203-769-2 [1] 252-343-2 [2]	110-45-2 [1] 35073-27-9 [2]	Flam. Liq. 2 Eye Irrit. 2 STOT SE 3	H225 H319 H335	GHS02 GHS07 Dgr	H225 H319 H335			C
607-019-00-9	methyl chloroformate	201-187-3	79-22-1	Flam. Liq. 2 Acute Tox. 2 * Acute Tox. 4 * Acute Tox. 4 * Skin Corr. 1B	H225 H330 H312 H302 H314	GHS02 GHS06 GHS05 Dgr	H225 H330 H312 H302 H314			
607-020-00-4	ethyl chloroformate	208-778-5	541-41-3	Flam. Liq. 2 Acute Tox. 2 * Acute Tox. 4 * Skin Corr. 1B	H225 H330 H302 H314	GHS02 GHS06 GHS05 Dgr	H225 H330 H302 H314			
607-021-00-X	methyl acetate	201-185-2	79-20-9	Flam. Liq. 2 Eye Irrit. 2 STOT SE 3	H225 H319 H336	GHS02 GHS07 Dgr	H225 H319 H336	EUH066		

▼B

Indeks broj	Međunarodno kemijsko ime	EC broj	CAS broj	Razvrstavanje		Označivanje			Granične koncentracije	Napomene
				Razred opasnosti i kod(ovi) kategorije	Oznake upozorenja	Piktogrami Oznake opasnosti	Oznake upozorenja	Dodatne oznake upozorenja		
607-022-00-5	ethyl acetate	205-500-4	141-78-6	Flam. Liq. 2 Eye Irrit. 2 STOT SE 3	H225 H319 H336	GHS02 GHS07 Dgr	H225 H319 H336	EUH066		
▼M7										
607-023-00-0	vinilni acetat	203-545-4	108-05-4	Zap. tek. 2 Karc. 2 Ak. toks. 4 TCOJ 3	H225 H351 H332 H335	GHS02 GHS08 GHS07 Opasnost	H225 H351 H332 H335			D
▼B										
607-024-00-6	propyl acetate; [1] isopropyl acetate [2]	203-686-1 [1] 203-561-1 [2]	109-60-4 [1] 108-21-4 [2]	Flam. Liq. 2 Eye Irrit. 2 STOT SE 3	H225 H319 H336	GHS02 GHS07 Dgr	H225 H319 H336	EUH066		C
607-025-00-1	*n*-butyl acetate	204-658-1	123-86-4	Flam. Liq. 3 STOT SE 3	H226 H336	GHS02 GHS07 Wng	H226 H336	EUH066		
607-026-00-7	*sec*-butyl acetate; [1] isobutyl acetate; [2] *tert*-butyl acetate [3]	203-300-1 [1] 203-745-1 [2] 208-760-7 [3]	105-46-4 [1] 110-19-0 [2] 540-88-5 [3]	Flam. Liq. 2	H225	GHS02 Dgr	H225	EUH066		C
607-027-00-2	methyl propionate	209-060-4	554-12-1	Flam. Liq. 2 Acute Tox. 4 *	H225 H332	GHS02 GHS07 Dgr	H225 H332			
607-028-00-8	ethyl propionate	203-291-4	105-37-3	Flam. Liq. 2	H225	GHS02 Dgr	H225			
607-029-00-3	*n*-butyl propionate; [1] *sec*-butyl propionate; [2] iso-butyl propionate [3]	209-669-5 [1] - [2] 208-746-0 [3]	590-01-2 [1] 591-34-4 [2] 540-42-1 [3]	Flam. Liq. 3	H226	GHS02 Wng	H226			C
607-030-00-9	propyl propionate	203-389-7	106-36-5	Flam. Liq. 3 Acute Tox. 4 *	H226 H332	GHS02 GHS07 Wng	H226 H332			

▼B

Indeks broj	Međunarodno kemijsko ime	EC broj	CAS broj	Razvrstavanje		Označivanje			Granične koncentracije	Napomene
				Razred opasnosti i kod(ovi) kategorije	Oznake upozorenja	Piktogrami Oznake opasnosti	Oznake upozorenja	Dodatne oznake upozorenja		
607-031-00-4	butyl butyrate	203-656-8	109-21-7	Flam. Liq. 3	H226	GHS02 Wng	H226			C
607-032-00-X	ethyl acrylate	205-438-8	140-88-5	Flam. Liq. 2 Acute Tox. 4 * Acute Tox. 4 * Acute Tox. 4 * Eye Irrit. 2 STOT SE 3 Skin Irrit. 2 Skin Sens. 1	H225 H332 H312 H302 H319 H335 H315 H317	GHS02 GHS07 Dgr	H225 H332 H312 H302 H319 H335 H315 H317		Skin Irrit. 2; H315: C ≥ 5 % Eye Irrit. 2; H319: C ≥ 5 % STOT SE 3; H335: C ≥ 5 %	D
607-033-00-5	*n*-butyl methacrylate	202-615-1	97-88-1	Flam. Liq. 3 Eye Irrit. 2 STOT SE 3 Skin Irrit. 2 Skin Sens. 1	H226 H319 H335 H315 H317	GHS02 GHS07 Wng	H226 H319 H335 H315 H317			D
607-034-00-0	methyl acrylate; methyl propenoate	202-500-6	96-33-3	Flam. Liq. 2 Acute Tox. 4 * Acute Tox. 4 * Acute Tox. 4 * Eye Irrit. 2 STOT SE 3 Skin Irrit. 2 Skin Sens. 1	H225 H332 H312 H302 H319 H335 H315 H317	GHS02 GHS07 Dgr	H225 H332 H312 H302 H319 H335 H315 H317			D
607-035-00-6	methyl methacrylate; methyl 2-methylprop-2-enoate; methyl 2-methylpropenoate	201-297-1	80-62-6	Flam. Liq. 2 STOT SE 3 Skin Irrit. 2 Skin Sens. 1	H225 H335 H315 H317	GHS02 GHS07 Dgr	H225 H335 H315 H317			D

▼B

Indeks broj	Međunarodno kemijsko ime	EC broj	CAS broj	Razvrstavanje		Označivanje			Granične koncentracije	Napomene
				Razred opasnosti i kod(ovi) kategorije	Oznake upozorenja	Piktogrami Oznake opasnosti	Oznake upozorenja	Dodatne oznake upozorenja		
607-036-00-1	2-methoxyethyl acetate; methylglycol acetate	203-772-9	110-49-6	Repr. 1B Acute Tox. 4 * Acute Tox. 4 * Acute Tox. 4 *	H360FD H332 H312 H302	GHS08 GHS07 Dgr	H360FD H332 H312 H302			
▼M1 607-037-00-7	2-ethoxyethyl acetate; ethylglycol acetate	203-839-2	111-15-9	Flam. Liq. 3 Repr. 1B Acute Tox. 4 * Acute Tox. 4 * Acute Tox. 4 *	H226 H360FD H332 H312 H302	GHS02 GHS08 GHS07 Dgr	H226 H360FD H332 H312 H302			
▼B 607-038-00-2	2-butoxyethyl acetate; butylglycol acetate	203-933-3	112-07-2	Acute Tox. 4 * Acute Tox. 4 *	H332 H312	GHS07 Wng	H332 H312			
607-039-00-8	2,4-D (ISO); 2,4-dichlorophenoxyacetic acid	202-361-1	94-75-7	Acute Tox. 4 * STOT SE 3 Eye Dam. 1 Skin Sens. 1 Aquatic Chronic 3	H302 H335 H318 H317 H412	GHS05 GHS07 Dgr	H302 H335 H318 H317 H412			
607-040-00-3	salts of 2,4-D	—	—	Acute Tox. 4 * Eye Dam. 1 Skin Sens. 1 Aquatic Chronic 2	H302 H318 H317 H411	GHS05 GHS07 GHS09 Dgr	H302 H318 H317 H411			A
607-041-00-9	2,4,5-T (ISO); 2,4,5-trichlorophenoxy acetic acid	202-273-3	93-76-5	Acute Tox. 4 * Eye Irrit. 2 STOT SE 3 Skin Irrit. 2 Aquatic Acute 1 Aquatic Chronic 1	H302 H319 H335 H315 H400 H410	GHS07 GHS09 Wng	H302 H319 H335 H315 H410			

▼B

Indeks broj	Međunarodno kemijsko ime	EC broj	CAS broj	Razvrstavanje		Označivanje			Granične koncentracije	Napomene
				Razred opasnosti i kod(ovi) kategorije	Oznake upozorenja	Piktogrami Oznake opasnosti	Oznake upozorenja	Dodatne oznake upozorenja		
607-042-00-4	salts and esters of 2,4,5-T; salts and esters of 2,4,5-trichlorophenoxy acetic acid	—	—	Acute Tox. 4 * Eye Irrit. 2 STOT SE 3 Skin Irrit. 2 Aquatic Acute 1 Aquatic Chronic 1	H302 H319 H335 H315 H400 H410	GHS07 GHS09 Wng	H302 H319 H335 H315 H410			A
607-043-00-X	dicamba (ISO); 2,5-dichloro-6-methoxybenzoic acid; 3,6-dichloro-2-methoxybenzoic acid	217-635-6	1918-00-9	Acute Tox. 4 * Eye Dam. 1 Aquatic Chronic 3	H302 H318 H412	GHS05 GHS07 Dgr	H302 H318 H412			
607-044-00-5	3,6-dichloro-*o*-anisic acid, compound with dimethylamine (1:1); [1] potassium 3,6-dichloro-*o*-anisate [2]	218-951-7 [1] 233-002-7 [2]	2300-66-5 [1] 10007-85-9 [2]	Eye Irrit. 2 Aquatic Chronic 3	H319 H412	GHS07 Wng	H319 H412			
607-045-00-0	dichlorprop (ISO); 2-(2,4-dichlorophenoxy) propionic acid	204-390-5	120-36-5	Acute Tox. 4 * Acute Tox. 4 * Skin Irrit. 2 Eye Dam. 1	H312 H302 H315 H318	GHS05 GHS07 Dgr	H312 H302 H315 H318			
607-046-00-6	salts of dichlorprop	—	—	Acute Tox. 4 * Acute Tox. 4 * Acute Tox. 4 *	H332 H312 H302	GHS07 Wng	H332 H312 H302			A
607-047-00-1	fenoprop (ISO); 2-(2,4,5-trichlorophenoxy)propionic acid	202-271-2	93-72-1	Acute Tox. 4 * Skin Irrit. 2 Aquatic Acute 1 Aquatic Chronic 1	H302 H315 H400 H410	GHS07 GHS09 Wng	H302 H315 H410			

▼B

Indeks broj	Međunarodno kemijsko ime	EC broj	CAS broj	Razvrstavanje		Označivanje			Granične koncentracije	Napomene
				Razred opasnosti i kod(ovi) kategorije	Oznake upozorenja	Piktogrami Oznake opasnosti	Oznake upozorenja	Dodatne oznake upozorenja		
607-048-00-7	salts of fenoprop; salts of 2-(2,4,5-trichlorophenoxy)propionic acid	—	—	Acute Tox. 4 * Acute Tox. 4 * Acute Tox. 4 * Aquatic Acute 1 Aquatic Chronic 1	H332 H312 H302 H400 H410	GHS07 GHS09 Wng	H332 H312 H302 H410			A
607-049-00-2	mecoprop (ISO); 2-(4-chloro-*o*-tolyloxy) propionic acid; (*RS*)-2-(4-chloro-*o*-tolyloxy)propionic acid; [1] 2-(4-chloro-2-methylphenoxy)propionic acid [2]	230-386-8 [1] 202-264-4 [2]	7085-19-0 [1] 708519-0 [2]	Acute Tox. 4 * Skin Irrit. 2 Eye Dam. 1 Aquatic Acute 1 Aquatic Chronic 1	H302 H315 H318 H400 H410	GHS05 GHS07 GHS09 Dgr	H302 H315 H318 H410		M=100	
607-050-00-8	salts of mecoprop	—	—	Acute Tox. 4 * Skin Irrit. 2 Eye Dam. 1 Aquatic Acute 1 Aquatic Chronic 1	H302 H315 H318 H400 H410	GHS05 GHS07 GHS09 Dgr	H302 H315 H318 H410			A

▼M1

607-051-00-3	MCPA (ISO); 4-chloro-*o*-tolyloxyacetic acid	202-360-6	94-74-6	Acute Tox. 4 * Skin Irrit. 2 Eye Dam. 1 Aquatic Acute 1 Aquatic Chronic 1	H302 H315 H318 H400 H410	GHS05 GHS07 GHS09 Dgr	H302 H315 H318 H410			
607-052-00-9	salts and esters of MCPA	—	—	Acute Tox. 4 * Acute Tox. 4 * Acute Tox. 4 * Aquatic Acute 1 Aquatic Chronic 1	H332 H312 H302 H400 H410	GHS07 GHS09 Wng	H332 H312 H302 H410			A

▼B

Indeks broj	Međunarodno kemijsko ime	EC broj	CAS broj	Razvrstavanje		Označivanje			Granične koncentracije	Napomene
				Razred opasnosti i kod(ovi) kategorije	Oznake upozorenja	Piktogrami Oznake opasnosti	Oznake upozorenja	Dodatne oznake upozorenja		
607-053-00-4	MCPB (ISO); 4-(4-chloro-*o*-tolyloxy) butyric acid	202-365-3	94-81-5	Aquatic Acute 1 Aquatic Chronic 1	H400 H410	GHS09 Wng	H410			
607-054-00-X	salts and esters of MCPB	—	—	Acute Tox. 4 *	H302	GHS07 Wng	H302			A
607-055-00-5	endothal-sodium (ISO); disodium 7-oxabicyclo(2,2,1)heptane-2,3-dicarboxylate	204-959-8	129-67-9	Acute Tox. 3 * Acute Tox. 4 * Eye Irrit. 2 STOT SE 3 Skin Irrit. 2	H301 H312 H319 H335 H315	GHS06 Dgr	H301 H312 H319 H335 H315			
607-056-00-0	warfarin (ISO); [1] (*S*)-4-hydroxy-3-(3-oxo-1-phenylbutyl)-2-benzopyrone; [2] (*R*)-4-hydroxy-3-(3-oxo-1-phenylbutyl)-2-benzopyrone [3]	201-377-6 [1] 226-907-3 [2] 226-908-9 [3]	81-81-2 [1] 5543-57-7 [2] 5543-58-8 [3]	Repr. 1A STOT RE 1 Aquatic Chronic 3	H360D *** H372 ** H412	GHS08 Dgr	H360D *** H372 ** H412			
607-057-00-6	coumachlor (ISO); 3-[1-(4-chlorophenyl)-3-oxobutyl]-4-hydroxycoumarin	201-378-1	81-82-3	STOT RE 2 * Aquatic Chronic 3	H373 ** H412	GHS08 Wng	H373 ** H412			
607-058-00-1	coumafuryl (ISO); fumarin; (*RS*)-3-(1-(2-furyl)-3-oxobutyl)4-hydroxycoumarin; 4-hydroxy-3-[3-oxo-1-(2-furyl) butyl]coumarin	204-195-5	117-52-2	Acute Tox. 3 * STOT RE 1 Aquatic Chronic 3	H301 H372 ** H412	GHS06 GHS08 Dgr	H301 H372 ** H412			
607-059-00-7	coumatetralyl; 4-hydroxy-3-(1,2,3,4-tetrahydro-1-naphthyl)coumarin	227-424-0	5836-29-3	Acute Tox. 1 Acute Tox. 2 * STOT RE 1 Aquatic Chronic 3	H310 H300 H372 ** H412	GHS06 GHS08 Dgr	H310 H300 H372 ** H412			

▼B

Indeks broj	Međunarodno kemijsko ime	EC broj	CAS broj	Razvrstavanje		Označivanje			Granične koncentracije	Napomene
				Razred opasnosti i kod(ovi) kategorije	Oznake upozorenja	Piktogrami Oznake opasnosti	Oznake upozorenja	Dodatne oznake upozorenja		
607-060-00-2	dicoumarol; 4,4'-dihydroxy-3,3'-methylenebis(2*H*-chromen-2-one)	200-632-9	66-76-2	STOT RE 1 Acute Tox. 4 * Aquatic Chronic 2	H372 ** H302 H411	GHS08 GHS07 GHS09 Dgr	H372 ** H302 H411			
607-061-00-8	acrylic acid; prop-2-enoic acid	201-177-9	79-10-7	Flam. Liq. 3 Acute Tox. 4 * Acute Tox. 4 * Acute Tox. 4 * Skin Corr. 1A Aquatic Acute 1	H226 H332 H312 H302 H314 H400	GHS02 GHS05 GHS07 GHS09 Dgr	H226 H332 H312 H302 H314 H400		STOT SE 3; H335: C ≥ 1 %	D
607-062-00-3	*n*-butyl acrylate	205-480-7	141-32-2	Flam. Liq. 3 Eye Irrit. 2 STOT SE 3 Skin Irrit. 2 Skin Sens. 1	H226 H319 H335 H315 H317	GHS02 GHS07 Wng	H226 H319 H335 H315 H317			D
607-063-00-9	isobutyric acid	201-195-7	79-31-2	Acute Tox. 4 * Acute Tox. 4 *	H312 H302	GHS07 Wng	H312 H302			
607-064-00-4	benzyl chloroformate	207-925-0	501-53-1	Skin Corr. 1B Aquatic Acute 1 Aquatic Chronic 1	H314 H400 H410	GHS05 GHS09 Dgr	H314 H410		STOT SE 3; H335: C ≥ 5 %	

▼M1

607-065-00-X	bromoacetic acid	201-175-8	79-08-3	Acute Tox. 3 * Acute Tox. 3 * Acute Tox. 3 * Skin Corr. 1A Skin Sens. 1 Aquatic Acute 1	H331 H311 H301 H314 H317 H400	GHS06 GHS05 GHS09 Dgr	H331 H311 H301 H314 H317 H400			

▼B

Indeks broj	Međunarodno kemijsko ime	EC broj	CAS broj	Razvrstavanje		Označivanje			Granične koncentracije	Napomene
				Razred opasnosti i kod(ovi) kategorije	Oznake upozorenja	Piktogrami Oznake opasnosti	Oznake upozorenja	Dodatne oznake upozorenja		
607-066-00-5	dichloroacetic acid	201-207-0	79-43-6	Skin Corr. 1A Aquatic Acute 1	H314 H400	GHS05 GHS09 Dgr	H314 H400			
607-067-00-0	dichloroacetyl chloride	201-199-9	79-36-7	Skin Corr. 1A Aquatic Acute 1	H314 H400	GHS05 GHS09 Dgr	H314 H400			
607-068-00-6	iodoacetic acid	200-590-1	64-69-7	Acute Tox. 3 * Skin Corr. 1A	H301 H314	GHS06 GHS05 Dgr	H301 H314			
607-069-00-1	ethyl bromoacetate	203-290-9	105-36-2	Acute Tox. 2 * Acute Tox. 1 Acute Tox. 2 *	H330 H310 H300	GHS06 Dgr	H330 H310 H300			
607-070-00-7	ethyl chloroacetate	203-294-0	105-39-5	Acute Tox. 3 * Acute Tox. 3 * Acute Tox. 3 * Aquatic Acute 1	H331 H311 H301 H400	GHS06 GHS09 Dgr	H331 H311 H301 H400			
607-071-00-2	ethyl methacrylate	202-597-5	97-63-2	Flam. Liq. 2 Eye Irrit. 2 STOT SE 3 Skin Irrit. 2 Skin Sens. 1	H225 H319 H335 H315 H317	GHS02 GHS07 Dgr	H225 H319 H335 H315 H317			D
607-072-00-8	2-hydroxyethyl acrylate	212-454-9	818-61-1	Acute Tox. 3 * Skin Corr. 1B Skin Sens. 1 Aquatic Acute 1	H311 H314 H317 H400	GHS06 GHS05 GHS09 Dgr	H311 H314 H317 H400		* Skin Sens. 1; H317: C ≥ 0,2 %	D
607-073-00-3	4-CPA (ISO); 4-chlorophenoxyacetic acid	204-581-3	122-88-3	Acute Tox. 4 *	H302	GHS07 Wng	H302			

Indeks broj	Međunarodno kemijsko ime	EC broj	CAS broj	Razvrstavanje		Označivanje			Granične koncentracije	Napomene
				Razred opasnosti i kod(ovi) kategorije	Oznake upozorenja	Piktogrami Oznake opasnosti	Oznake upozorenja	Dodatne oznake upozorenja		
607-074-00-9	chlorfenac(ISO); 2,3,6-trichlorophenylacetic acid	201-599-3	85-34-7	Acute Tox. 4 * Aquatic Chronic 2	H302 H411	GHS07 GHS09 Wng	H302 H411			
607-075-00-4	chlorfenprop-methyl; methyl 2-chloro-3-(4-chlorophenyl)propionate	238-413-5	14437-17-3	Acute Tox. 4 * Acute Tox. 4 * Aquatic Acute 1 Aquatic Chronic 1	H312 H302 H400 H410	GHS07 GHS09 Wng	H312 H302 H410			
607-076-00-X	dodine(ISO); dodecylguanidinium acetate	219-459-5	2439-10-3	Acute Tox. 4 * Eye Irrit. 2 Skin Irrit. 2 Aquatic Acute 1 Aquatic Chronic 1	H302 H319 H315 H400 H410	GHS07 GHS09 Wng	H302 H319 H315 H410			
607-077-00-5	erbon (ISO); 2-(2,4,5-trichlorophenoxy)ethyl 2,2-dichloropropionate	—	136-25-4	Acute Tox. 4 * Aquatic Chronic 2	H302 H411	GHS07 GHS09 Wng	H302 H411			
607-078-00-0	fluenetil (ISO); 2-fluoroethyl biphenyl-4-ylacetate	—	4301-50-2	Acute Tox. 1 Acute Tox. 2 *	H310 H300	GHS06 Dgr	H310 H300			
607-079-00-6	kelevan (ISO); ethyl 5-(perchloro-5-hydroxypentacyclo[5,3,0,$0^{2,6}$,$0^{3,9}$,$0^{4,8}$]decan-5-yl)-4-oxopentanoate; ethyl 5-(1,2,3,5,6,7,8,9,10,10-decachloro-4-hydroxypentacyclo(5,2,1,$0^{2,6}$,$0^{3,9}$,$0^{5,8}$)dec-4-yl)-4-oxovalerate	—	4234-79-1	Acute Tox. 3 * Acute Tox. 4 * Aquatic Chronic 2	H311 H302 H411	GHS06 GHS09 Dgr	H311 H302 H411			

▼B

Indeks broj	Međunarodno kemijsko ime	EC broj	CAS broj	Razvrstavanje		Označivanje			Granične koncentracije	Napomene
				Razred opasnosti i kod(ovi) kategorije	Oznake upozorenja	Piktogrami Oznake opasnosti	Oznake upozorenja	Dodatne oznake upozorenja		
607-080-00-1	chloroacetyl chloride	201-171-6	79-04-9	Acute Tox. 3 * Acute Tox. 3 * Acute Tox. 3 * STOT RE 1 Skin Corr. 1A Aquatic Acute 1	H331 H311 H301 H372 ** H314 H400	GHS06 GHS08 GHS05 GHS09 Dgr	H331 H311 H301 H372 ** H314 H400	EUH014 EUH029		
607-081-00-7	fluoroacetic acid	205-631-7	144-49-0	Acute Tox. 2 * Aquatic Acute 1	H300 H400	GHS06 GHS09 Dgr	H300 H400			
607-082-00-2	fluoroacetates, soluble	—	—	Acute Tox. 2 * Aquatic Acute 1	H300 H400	GHS06 GHS09 Dgr	H300 H400			A
607-083-00-8	2,4-DB (ISO); 4-(2,4-dichlorophenoxy)butyric acid	202-366-9	94-82-6	Acute Tox. 4 * Aquatic Chronic 2	H302 H411	GHS07 GHS09 Wng	H302 H411			
607-084-00-3	salts of 2,4-DB	—	—	Acute Tox. 4 * Eye Dam. 1 Aquatic Chronic 2	H302 H318 H411	GHS05 GHS07 GHS09 Dgr	H302 H318 H411			A
▼M1										
607-085-00-9	benzyl benzoate	204-402-9	120-51-4	Acute Tox. 4 * Aquatic Chronic 2	H302 H411	GHS07 GHS09 Wng	H302 H411			
▼B										
607-086-00-4	diallyl phthalate	205-016-3	131-17-9	Acute Tox. 4 * Aquatic Acute 1 Aquatic Chronic 1	H302 H400 H410	GHS07 GHS09 Wng	H302 H410			

▼B

Indeks broj	Međunarodno kemijsko ime	EC broj	CAS broj	Razvrstavanje		Označivanje			Granične koncentracije	Napomene
				Razred opasnosti i kod(ovi) kategorije	Oznake upozorenja	Piktogrami Oznake opasnosti	Oznake upozorenja	Dodatne oznake upozorenja		
607-088-00-5	methacrylic acid; 2-methylpropenoic acid	201-204-4	79-41-4	Acute Tox. 4 * Acute Tox. 4 * Skin Corr. 1A	H312 H302 H314	GHS05 GHS07 Dgr	H312 H302 H314		STOT SE 3; H335: C ≥ 1 %	D
607-089-00-0	propionic acid ... %	201-176-3	79-09-4	Skin Corr. 1B	H314	GHS05 Dgr	H314		Skin Corr. 1B; H314: C ≥ 25 % Skin Irrit. 2; H319: 10 % ≤ C < 25 % Eye Irrit. 2; H319: 10 % ≤ C < 25 % STOT SE 3; H335: C ≥ 10 %	B
607-090-00-6	thioglycolic acid	200-677-4	68-11-1	Acute Tox. 3 * Acute Tox. 3 * Acute Tox. 3 * Skin Corr. 1B	H331 H311 H301 H314	GHS06 GHS05 Dgr	H331 H311 H301 H314		*	
607-091-00-1	trifluoroacetic acid . . . %	200-929-3	76-05-1	Acute Tox. 4 *	H332	GHS05	H332		*	B
				Skin Corr. 1A Aquatic Chronic 3	H314 H412	GHS07 Dgr	H314 H412			
607-092-00-7	methyl lactate; [1] methyl (±)-lactate; [2] methyl (*R*)-lactate; [3] methyl (*S*)-(-)-lactate [4]	208-930-0 [1] 218-449-8 [2] 241-420-6 [3] 248-704-9 [4]	547-64-8 [1] 2155-30-8 [2] 17392-83-5 [3] 27871-49-4 [4]	Flam. Liq. 3 Eye Irrit. 2 STOT SE 3	H226 H319 H335	GHS02 GHS07 Wng	H226 H319 H335			C
607-093-00-2	propionyl chloride	201-170-0	79-03-8	Flam. Liq. 2 Skin Corr. 1B	H225 H314	GHS02 GHS05 Dgr	H225 H314	EUH014		B D

▼B

Indeks broj	Međunarodno kemijsko ime	EC broj	CAS broj	Razvrstavanje		Označivanje			Granične koncentracije	Napomene
				Razred opasnosti i kod(ovi) kategorije	Oznake upozorenja	Piktogrami Oznake opasnosti	Oznake upozorenja	Dodatne oznake upozorenja		
607-094-00-8	peracetic acid . . . %	201-186-8	79-21-0	Flam. Liq. 3 Org. Perox. D **** Acute Tox. 4 * Acute Tox. 4 * Acute Tox. 4 * Skin Corr. 1A Aquatic Acute 1	H226 H242 H332 H312 H302 H314 H400	GHS02 GHS05 GHS07 GHS09 Dgr	H226 H242 H332 H312 H302 H314 H400		* STOT SE 3; H335: C ≥ 1 %	B D
▼M1 607-095-00-3	maleic acid	203-742-5	110-16-7	Acute Tox. 4 * Eye Irrit. 2 STOT SE 3 Skin Irrit. 2 Skin Sens. 1	H302 H319 H335 H315 H317	GHS07 Wng	H302 H319 H335 H315 H317		Skin Sens. 1; H317: C ≥ 0,1 %	
▼B 607-096-00-9	maleic anhydride	203-571-6	108-31-6	Acute Tox. 4 * Skin Corr. 1B Resp. Sens. 1 Skin Sens. 1	H302 H314 H334 H317	GHS08 GHS05 GHS07 Dgr	H302 H314 H334 H317			
607-097-00-4	benzene-1,2,4-tricarboxylic acid 1,2-anhydride; trimellitic anhydride	209-008-0	552-30-7	STOT SE 3 Eye Dam. 1 Resp. Sens. 1 Skin Sens. 1	H335 H318 H334 H317	GHS08 GHS05 GHS07 Dgr	H335 H318 H334 H317			
607-098-00-X	benzene-1,2:4,5-tetracarboxylic dianhydride; benzene-1,2:4,5-tetracarboxylic dianhydride; pyromellitic dianhydride	201-898-9	89-32-7	Eye Dam. 1 Resp. Sens. 1 Skin Sens. 1	H318 H334 H317	GHS08 GHS05 Dgr	H318 H334 H317			

▼B

Indeks broj	Međunarodno kemijsko ime	EC broj	CAS broj	Razvrstavanje		Označivanje			Granične koncentracije	Napomene
				Razred opasnosti i kod(ovi) kategorije	Oznake upozorenja	Piktogrami Oznake opasnosti	Oznake upozorenja	Dodatne oznake upozorenja		
607-099-00-5	1,2,3,6-tetrahydrophthalic anhydride; [1] *cis*-1,2,3,6-tetrahydrophthalic anhydride; [2] 3,4,5,6-tetrahydrophthalic anhydride; [3] tetrahydrophthalic anhydride [4]	201-605-4 [1] 213-308-7 [2] 219-374-3 [3] 247-570-9 [4]	85-43-8 [1] 935-79-5 [2] 2426-02-0 [3] 26266-63-7 [4]	Eye Dam. 1 Resp. Sens. 1 Skin Sens. 1 Aquatic Chronic 3	H318 H334 H317 H412	GHS08 GHS05 Dgr	H318 H334 H317 H412			C
607-100-00-9	benzophenone-3,3',4,4'-tetracarboxylic dianhydride; 4,4'-carbonyldi(phthalic anhydride)	219-348-1	2421-28-5	Eye Irrit. 2 STOT SE 3	H319 H335	GHS07 Wng	H319 H335		Eye Irrit. 2; H319: C ≥ 1 % STOT SE 3; H335: C ≥ 1 %	
607-101-00-4	1,4,5,6,7,7-hexachlorobicyclo [2,2,1]hept-5-ene-2,3-dicarboxylic anhydride chlorendic anhydride	204-077-3	115-27-5	Eye Irrit. 2 STOT SE 3 Skin Irrit. 2	H319 H335 H315	GHS07 Wng	H319 H335 H315		Skin Irrit. 2; H315: C ≥ 1 % Eye Irrit. 2; H319: C ≥ 1 % STOT SE 3; H335: C ≥ 1 %	
607-102-00-X	cyclohexane-1,2-dicarboxylic anhydride; [1] *cis*-cyclohexane-1,2-dicarboxylic anhydride; [2] *trans*-cyclohexane-1,2-dicarboxylic anhydride [3]	201-604-9 [1] 236-086-3 [2] 238-009-9 [3]	85-42-7 [1] 13149-00-3 [2] 14166-21-3 [3]	Eye Dam. 1 Resp. Sens. 1 Skin Sens. 1	H318 H334 H317	GHS08 GHS05 Dgr	H318 H334 H317			C

▼M1

607-103-00-5	succinic anhydride	203-570-0	108-30-5	Acute Tox. 4 * Eye Irrit. 2 STOT SE 3	H302 H319 H335	GHS07 Wng	H302 H319 H335		* Eye Irrit. 2; H319: C ≥ 1 % STOT SE 3; H335: C ≥ 1 %	

▼B

Indeks broj	Međunarodno kemijsko ime	EC broj	CAS broj	Razvrstavanje		Označivanje			Granične koncentracije	Napomene
				Razred opasnosti i kod(ovi) kategorije	Oznake upozorenja	Piktogrami Oznake opasnosti	Oznake upozorenja	Dodatne oznake upozorenja		
607-104-00-0	cyclopentane-1,2,3,4-tetracarboxylic dianhydride	227-964-7	6053-68-5	Eye Irrit. 2 STOT SE 3	H319 H335	GHS07 Wng	H319 H335		Eye Irrit. 2; H319: C ≥ 1 % STOT SE 3; H335: C ≥ 1 %	
607-105-00-6	8,9,10-trinorborn-5-ene-2,3-dicarboxylic anhydride; [1] 1,2,3,6-tetrahydro-3,6-methanophthalic anhydride; [2] (1α,2α,3β,6β)-1,2,3,6-tetrahydro-3,6-methanophthalic anhydride [3]	204-957-7 [1] 212-557-9 [2] 220-384-5 [3]	129-64-6 [1] 826-62-0 [2] 2746-19-2 [3]	Eye Dam. 1 Resp. Sens. 1 Skin Sens. 1	H318 H334 H317	GHS08 GHS05 Dgr	H318 H334 H317			C
607-106-00-1	8,9-dinorborn-5-ene-2,3-dicarboxylic anhydride	—	123748-85-6	Acute Tox. 4 * Eye Irrit. 2 STOT SE 3 Skin Irrit. 2 Resp. Sens. 1	H302 H319 H335 H315 H334	GHS08 GHS07 Dgr	H302 H319 H335 H315 H334		STOT SE 3; H335: C ≥ 10 %	C
607-107-00-7	2-ethylhexyl acrylate	203-080-7	103-11-7	STOT SE 3 Skin Irrit. 2 Skin Sens. 1	H335 H315 H317	GHS07 Wng	H335 H315 H317			D
607-108-00-2	2-hydroxy-1-methylethylacrylate; [1] 2-hydroxypropylacrylate; [2] acrylic acid, monoester with propane-1,2-diol [3]	220-852-9 [1] 213-663-8 [2] 247-118-0 [3]	2918-23-2 [1] 999-61-1 [2] 25584-83-2 [3]	Acute Tox. 3 * Acute Tox. 3 * Acute Tox. 3 * Skin Corr. 1B Skin Sens. 1	H331 H311 H301 H314 H317	GHS06 GHS05 Dgr	H331 H311 H301 H314 H317		* Skin Sens. 1; H317: C ≥ 0,2 %	C D
607-109-00-8	hexamethylene diacrylate; hexane-1,6-diol diacrylate	235-921-9	13048-33-4	Eye Irrit. 2 Skin Irrit. 2 Skin Sens. 1	H319 H315 H317	GHS07 Wng	H319 H315 H317			D

▼B

Indeks broj	Međunarodno kemijsko ime	EC broj	CAS broj	Razvrstavanje		Označivanje			Granične koncentracije	Napomene
				Razred opasnosti i kod(ovi) kategorije	Oznake upozorenja	Piktogrami Oznake opasnosti	Oznake upozorenja	Dodatne oznake upozorenja		
607-110-00-3	pentaerythritol triacrylate	222-540-8	3524-68-3	Eye Irrit. 2 Skin Irrit. 2 Skin Sens. 1	H319 H315 H317	GHS07 Wng	H319 H315 H317			D
607-111-00-9	2,2-bis(acryloyloxymethyl)butyl acrylate; trimethylolpropane triacrylate	239-701-3	15625-89-5	Eye Irrit. 2 Skin Irrit. 2 Skin Sens. 1	H319 H315 H317	GHS07 Wng	H319 H315 H317			D
607-112-00-4	2,2-dimethyltrimethylene diacrylate; neopentyl glycol diacrylate	218-741-5	2223-82-7	Acute Tox. 3 * Eye Irrit. 2 Skin Irrit. 2 Skin Sens. 1	H311 H319 H315 H317	GHS06 Dgr	H311 H319 H315 H317		*	D
607-113-00-X	isobutyl methacrylate	202-613-0	97-86-9	Flam. Liq. 3 Eye Irrit. 2 STOT SE 3 Skin Irrit. 2 Skin Sens. 1 Aquatic Acute 1	H226 H319 H335 H315 H317 H400	GHS02 GHS07 GHS09 Wng	H226 H319 H335 H315 H317 H400			D
607-114-00-5	ethylene dimethacrylate	202-617-2	97-90-5	STOT SE 3 Skin Sens. 1	H335 H317	GHS07 Wng	H335 H317		STOT SE 3; H335: C ≥ 10 %	D
607-115-00-0	isobutyl acrylate	203-417-8	106-63-8	Flam. Liq. 3 Acute Tox. 4 * Acute Tox. 4 * Skin Irrit. 2 Skin Sens. 1	H226 H332 H312 H315 H317	GHS02 GHS07 Wng	H226 H332 H312 H315 H317			D
607-116-00-6	cyclohexyl acrylate	221-319-3	3066-71-5	STOT SE 3 Skin Irrit. 2 Aquatic Chronic 2	H335 H315 H411	GHS07 GHS09 Wng	H335 H315 H411		STOT SE 3; H335: C ≥ 10 %	D

▼B

Indeks broj	Međunarodno kemijsko ime	EC broj	CAS broj	Razvrstavanje		Označivanje			Granične koncentracije	Napomene
				Razred opasnosti i kod(ovi) kategorije	Oznake upozorenja	Piktogrami Oznake opasnosti	Oznake upozorenja	Dodatne oznake upozorenja		
607-117-00-1	2,3-epoxypropyl acrylate; glycidyl acrylate	203-440-3	106-90-1	Acute Tox. 3 * Acute Tox. 3 * Acute Tox. 3 * Skin Corr. 1B Skin Sens. 1	H331 H311 H301 H314 H317	GHS06 GHS05 Dgr	H331 H311 H301 H314 H317		* Skin Sens. 1; H317: C ≥ 0,2 %	D
607-118-00-7	1-methyltrimethylene diacrylate; 1,3-butylene glycol diacrylate	243-105-9	19485-03-1	Acute Tox. 4 * Skin Corr. 1B Skin Sens. 1	H312 H314 H317	GHS05 GHS07 Dgr	H312 H314 H317			D
607-119-00-2	tetramethylene diacrylate; 1,4-butyleneglycol diacrylate	213-979-6	1070-70-8	Acute Tox. 4 * Skin Corr. 1B Skin Sens. 1	H312 H314 H317	GHS05 GHS07 Dgr	H312 H314 H317			D
607-120-00-8	2,2'-oxydiethyl diacrylate; diethylene glycol diacrylate	223-791-6	4074-88-8	Acute Tox. 3 * Eye Irrit. 2 Skin Irrit. 2 Skin Sens. 1	H311 H319 H315 H317	GHS06 Dgr	H311 H319 H315 H317		* Skin Sens. 1; H317: C ≥ 0,2 %	D
607-121-00-3	8,9,10-trinorborn-2-yl acrylate	—	10027-06-2	Acute Tox. 4 * Skin Irrit. 2 Skin Sens. 1	H312 H315 H317	GHS07 Wng	H312 H315 H317			D
607-122-00-9	pentaerythritol tetraacrylate	225-644-1	4986-89-4	Eye Irrit. 2 Skin Irrit. 2 Skin Sens. 1	H319 H315 H317	GHS07 Wng	H319 H315 H317			D
607-123-00-4	2,3-epoxypropyl methacrylate; glycidyl methacrylate	203-441-9	106-91-2	Acute Tox. 4 * Acute Tox. 4 * Acute Tox. 4 * Eye Irrit. 2 Skin Irrit. 2 Skin Sens. 1	H332 H312 H302 H319 H315 H317	GHS07 Wng	H332 H312 H302 H319 H315 H317			D

▼B

Indeks broj	Međunarodno kemijsko ime	EC broj	CAS broj	Razvrstavanje		Označivanje			Granične koncentracije	Napomene
				Razred opasnosti i kod(ovi) kategorije	Oznake upozorenja	Piktogrami Oznake opasnosti	Oznake upozorenja	Dodatne oznake upozorenja		
607-124-00-X	2-hydroxyethyl methacrylate	212-782-2	868-77-9	Eye Irrit. 2 Skin Irrit. 2 Skin Sens. 1	H319 H315 H317	GHS07 Wng	H319 H315 H317			D
607-125-00-5	2-hydroxypropyl methacrylate; [1] 3-hydroxypropyl methacrylate [2]	213-090-3 [1] 220-426-2 [2]	923-26-2 [1] 2761-09-3 [2]	Eye Irrit. 2 Skin Sens. 1	H319 H317	GHS07 Wng	H319 H317			C D
607-126-00-0	2,2'-(ethylenedioxy)diethyl diacrylate; triethylene glycol diacrylate	216-853-9	1680-21-3	Eye Irrit. 2 Skin Irrit. 2 Skin Sens. 1	H319 H315 H317	GHS07 Wng	H319 H315 H317			D
607-127-00-6	2-diethylaminoethyl methacrylate	203-275-7	105-16-8	Acute Tox. 4 * Eye Irrit. 2 Skin Irrit. 2 Skin Sens. 1	H332 H319 H315 H317	GHS07 Wng	H332 H319 H315 H317			D
607-128-00-1	2-*tert*-butylaminoethyl methacrylate	223-228-4	3775-90-4	Eye Irrit. 2 Skin Irrit. 2 Skin Sens. 1	H319 H315 H317	GHS07 Wng	H319 H315 H317			D
607-129-00-7	ethyl lactate; ethyl DL-lactate; [1] ethyl (*S*)-2-hydroxypropionate; ethyl L-lactate; ethyl-(*S*)-lactate [2]	202-598-0 [1] 211-694-1 [2]	97-64-3 [1] 687-47-8 [2]	Flam. Liq. 3 STOT SE 3 Eye Dam. 1	H226 H335 H318	GHS02 GHS05 GHS07 Dgr	H226 H335 H318			C
607-130-00-2	pentyl acetate; [1] isopentyl acetate; [2] 1-methylbutyl acetate; [3] 2-methylbutyl acetat; [4] 2(or 3)-methylbutyl acetate [5]	211-047-3 [1] 204-662-3 [2] 210-946-8 [3] 210-843-8 [4] 282-263-3 [5]	628-63-7 [1] 123-92-2 [2] 626-38-0 [3] 624-41-9 [4] 84145-37-9 [5]	Flam. Liq. 3	H226	GHS02 Wng	H226	EUH066		C

▼B

Indeks broj	Međunarodno kemijsko ime	EC broj	CAS broj	Razvrstavanje		Označivanje			Granične koncentracije	Napomene
				Razred opasnosti i kod(ovi) kategorije	Oznake upozorenja	Piktogrami Oznake opasnosti	Oznake upozorenja	Dodatne oznake upozorenja		
607-131-00-8	isopentyl propionate; [1] pentyl propionate; [2] 2-methylbutyl propionate [3]	203-322-1 [1] 210-852-7 [2] 219-449-0 [3]	105-68-0 [1] 624-54-4 [2] 2438-20-2 [3]	Flam. Liq. 3	H226	GHS02 Wng	H226			C
607-132-00-3	2-dimethylaminoethyl methacrylate	220-688-8	2867-47-2	Acute Tox. 4 * Acute Tox. 4 * Eye Irrit. 2 Skin Irrit. 2 Skin Sens. 1	H312 H302 H319 H315 H317	GHS07 Wng	H312 H302 H319 H315 H317			D
607-133-00-9	monoalkyl or monoaryl or monoalkylaryl esters of acrylic acid with the exception of those specified elsewhere in this Annex	—	—	Eye Irrit. 2 STOT SE 3 Skin Irrit. 2 Aquatic Chronic 2	H319 H335 H315 H411	GHS07 GHS09 Wng	H319 H335 H315 H411		STOT SE 3; H335: C ≥ 10 %	A
607-134-00-4	monoalkyl or monoaryl or monoalkyaryl esters of methacrylic acid with the exception of those specified elsewhere in this Annex	—	—	Eye Irrit. 2 STOT SE 3 Skin Irrit. 2	H319 H335 H315	GHS07 Wng	H319 H335 H315		STOT SE 3; H335: C ≥ 10 %	A
607-135-00-X	butyric acid	203-532-3	107-92-6	Skin Corr. 1B	H314	GHS05 Dgr	H314			
607-136-00-5	butyryl chloride	205-498-5	141-75-3	Flam. Liq. 2 Skin Corr. 1B	H225 H314	GHS02 GHS05 Dgr	H225 H314			
607-137-00-0	methyl acetoacetate	203-299-8	105-45-3	Eye Irrit. 2	H319	GHS07 Wng	H319			

▼B

Indeks broj	Međunarodno kemijsko ime	EC broj	CAS broj	Razvrstavanje		Označivanje			Granične koncentracije	Napomene
				Razred opasnosti i kod(ovi) kategorije	Oznake upozorenja	Piktogrami Oznake opasnosti	Oznake upozorenja	Dodatne oznake upozorenja		
607-138-00-6	butyl chloroformate; chloroformic acid butyl ester	209-750-5	592-34-7	Flam. Liq. 3 Acute Tox. 3 * Skin Corr. 1B	H226 H331 H314	GHS02 GHS06 GHS05 Dgr	H226 H331 H314			
607-139-00-1	2-chloropropionic acid	209-952-3	598-78-7	Acute Tox. 4 * Skin Corr. 1A	H302 H314	GHS05 GHS07 Dgr	H302 H314			
607-140-00-7	isobutyryl chloride	201-194-1	79-30-1	Flam. Liq. 2 Skin Corr. 1A	H225 H314	GHS02 GHS05 Dgr	H225 H314			
607-141-00-2	oxydiethylene bis(chloroformate)	203-430-9	106-75-2	Acute Tox. 4 * Skin Irrit. 2 Eye Dam. 1 Aquatic Chronic 2	H302 H315 H318 H411	GHS05 GHS07 GHS09 Dgr	H302 H315 H318 H411			
▼M1 607-142-00-8	propyl chloroformate; chloroformic acid propylester; *n*-propyl chloroformate	203-687-7	109-61-5	Flam. Liq. 2 Acute Tox. 3 * Skin Corr. 1B	H225 H331 H314	GHS02 GHS06 GHS05 Dgr	H225 H331 H314			
▼B 607-143-00-3	valeric acid	203-677-2	109-52-4	Skin Corr. 1B Aquatic Chronic 3	H314 H412	GHS05 Dgr	H314 H412			
607-144-00-9	adipic acid	204-673-3	124-04-9	Eye Irrit. 2	H319	GHS07 Wng	H319			

Indeks broj	Međunarodno kemijsko ime	EC broj	CAS broj	Razvrstavanje		Označivanje			Granične koncentracije	Napomene
				Razred opasnosti i kod(ovi) kategorije	Oznake upozorenja	Piktogrami Oznake opasnosti	Oznake upozorenja	Dodatne oznake upozorenja		
607-145-00-4	methanesulphonic acid	200-898-6	75-75-2	Skin Corr. 1B	H314	GHS05 Dgr	H314			
607-146-00-X	fumaric acid	203-743-0	110-17-8	Eye Irrit. 2	H319	GHS07 Wng	H319			
607-147-00-5	oxalic acid diethylester; diethyl oxalate	202-464-1	95-92-1	Acute Tox. 4 * Eye Irrit. 2	H302 H319	GHS07 Wng	H302 H319			
607-148-00-0	guanidinium chloride; guanadine hydrochloride	200-002-3	50-01-1	Acute Tox. 4 * Eye Irrit. 2 Skin Irrit. 2	H302 H319 H315	GHS07 Wng	H302 H319 H315			
607-149-00-6	urethane (INN); ethyl carbamate	200-123-1	51-79-6	Carc. 1B	H350	GHS08 Dgr	H350			
607-150-00-1	endothal (ISO); 7-oxabicyclo(2,2,1)heptane-2,3-dicarboxylic acid	205-660-5	145-73-3	Acute Tox. 3 * Acute Tox. 4 * Eye Irrit. 2 STOT SE 3 Skin Irrit. 2	H301 H312 H319 H335 H315	GHS06 Dgr	H301 H312 H319 H335 H315			
607-151-00-7	propargite (ISO); 2-(4-*tert*-butylphenoxy) cyclohexyl prop-2-ynyl sulphite	219-006-1	2312-35-8	Carc. 2 Acute Tox. 3 * Skin Irrit. 2 Eye Dam. 1 Aquatic Acute 1 Aquatic Chronic 1	H351 H331 H315 H318 H400 H410	GHS06 GHS08 GHS05 GHS09 Dgr	H351 H331 H315 H318 H410		M = 10	
607-152-00-2	2,3,6-TBA (ISO); 2,3,6-trichlorobenzoic acid	200-026-4	50-31-7	Acute Tox. 4 * Aquatic Chronic 2	H302 H411	GHS07 GHS09 Wng	H302 H411			
607-153-00-8	benazolin (ISO); 4-chloro-2,3-dihydro-2-oxo-1,3-benzothiazol-3-ylacetic acid	223-297-0	3813-05-6	Eye Irrit. 2 Skin Irrit. 2 Aquatic Chronic 3	H319 H315 H412	GHS07 Wng	H319 H315 H412			

▼B

Indeks broj	Međunarodno kemijsko ime	EC broj	CAS broj	Razvrstavanje		Označivanje			Granične koncentracije	Napomene
				Razred opasnosti i kod(ovi) kategorije	Oznake upozorenja	Piktogrami Oznake opasnosti	Oznake upozorenja	Dodatne oznake upozorenja		
607-154-00-3	ethyl *N*-benzoyl-*N*-(3,4-dichlorophenyl)-DL-alaninate; benzoylprop-ethyl (ISO)	244-845-5	22212-55-1	Acute Tox. 4 * Aquatic Acute 1 Aquatic Chronic 1	H302 H400 H410	GHS07 GHS09 Wng	H302 H410			
607-155-00-9	3-(3-amino-5-(1-methylguanidino)-1-oxopentylamino-6-(4-amino-2-oxo-2,3-dihydro-pyrimidin-1-yl)-2,3-dihydro-(6*H*)-pyran-2-carboxylic acid; blasticidin-s	—	2079-00-7	Acute Tox. 2 *	H300	GHS06 Dgr	H300			
607-156-00-4	chlorfenson (ISO); 4-chlorophenyl 4-chlorobenzenesulfonate	201-270-4	80-33-1	Acute Tox. 4 * Skin Irrit. 2 Aquatic Acute 1 Aquatic Chronic 1	H302 H315 H400 H410	GHS07 GHS09 Wng	H302 H315 H410			
607-157-00-X	3-(3-biphenyl-4-yl-1,2,3,4-tetrahydro-1-naphthyl)-4-hydroxycoumarin; difenacoum	259-978-4	56073-07-5	Acute Tox. 2 * STOT RE 1 Aquatic Acute 1 Aquatic Chronic 1	H300 H372 ** H400 H410	GHS06 GHS08 GHS09 Dgr	H300 H372 ** H410			
607-158-00-5	sodium salt of chloroacetic acid; sodium chloroacetate	223-498-3	3926-62-3	Acute Tox. 3 * Skin Irrit. 2 Aquatic Acute 1	H301 H315 H400	GHS06 GHS09 Dgr	H301 H315 H400			
607-159-00-0	chlorobenzilate (ISO); ethyl 2,2-di(4-chlorophenyl)-2-hydroxyacetate; ethyl 4,4'-dichlorobenzilate	208-110-2	510-15-6	Acute Tox. 4 * Aquatic Acute 1 Aquatic Chronic 1	H302 H400 H410	GHS07 GHS09 Wng	H302 H410			

▼B

Indeks broj	Međunarodno kemijsko ime	EC broj	CAS broj	Razvrstavanje		Označivanje			Granične koncentracije	Napomene
				Razred opasnosti i kod(ovi) kategorije	Oznake upozorenja	Piktogrami Oznake opasnosti	Oznake upozorenja	Dodatne oznake upozorenja		
607-160-00-6	isobutyl 2-(4-(4-chlorophenoxy)phenoxy)propionate; clofop-isobutyl (ISO)	—	51337-71-4	Acute Tox. 4 *	H302	GHS07 Wng	H302			
607-161-00-1	diethanolamine salt of 4-CPA	—	—	Acute Tox. 4 *	H302	GHS07 Wng	H302			
▼M1 607-162-00-7	dalapon; 2,2-dichloropropionic acid; [1] dalapon-sodium; sodium 2,2-dichloropropionate [2]	200-923-0 [1] 204-828-5 [2]	75-99-0 [1] 127-20-8 [2]	Skin Irrit. 2 Eye Dam. 1 Aquatic Chronic 3	H315 H318 H412	GHS05 Dgr	H315 H318 H412			
▼B 607-163-00-2	3-acetyl-6-methyl-2*H*-pyran-2,4(3*H*)-dione; dehydracetic acid	208-293-9	520-45-6	Acute Tox. 4 *	H302	GHS07 Wng	H302			
607-164-00-8	sodium 1-(3,4-dihydro-6-methyl-2,4-dioxo-2*H*-pyran-3-ylidene)ethonolate; sodium dehydracetate	224-580-1	4418-26-2	Acute Tox. 4 *	H302	GHS07 Wng	H302			
607-165-00-3	diclofop-methyl (ISO) methyl 2-(4-(2,4-dichlorophenoxy)phenoxy)propionate; methyl (*RS*)-2-[4-(2,4-dichlorophenoxy)phenoxy]propionate;	257-141-8	51338-27-3	Acute Tox. 4 * Skin Sens. 1 Aquatic Acute 1 Aquatic Chronic 1	H302 H317 H400 H410	GHS07 GHS09 Wng	H302 H317 H410			

Indeks broj	Međunarodno kemijsko ime	EC broj	CAS broj	Razvrstavanje		Označivanje			Granične koncentracije	Napomene
				Razred opasnosti i kod(ovi) kategorije	Oznake upozorenja	Piktogrami Oznake opasnosti	Oznake upozorenja	Dodatne oznake upozorenja		
607-166-00-9	medinoterb acetate (ISO); 6-*tert*-butyl-3-methyl-2,4-dinitrophenyl acetate	219-634-6	2487-01-6	Acute Tox. 3 * Acute Tox. 4 *	H301 H312	GHS06 Dgr	H301 H312			
607-167-00-4	sodium 3-chloroacrylate	—	4312-97-4	Acute Tox. 4 * Acute Tox. 4 *	H312 H302	GHS07 Wng	H312 H302			
607-168-00-X	dipropyl 6,7-methylenedioxy-1,2,3,4-tetrahydro-3-methyl-naphthalene-1,2-dicarboxylate; propylisome	—	83-59-0	Acute Tox. 3 * Acute Tox. 4 * Aquatic Acute 1 Aquatic Chronic 1	H311 H302 H400 H410	GHS06 GHS09 Dgr	H311 H302 H410			
607-169-00-5	sodium fluoroacetate	200-548-2	62-74-8	Acute Tox. 2 * Acute Tox. 1 Acute Tox. 2 * Aquatic Acute 1	H330 H310 H300 H400	GHS06 GHS09 Dgr	H330 H310 H300 H400			
607-170-00-0	bis(1,2,3-trithiacyclohexyldimethylammonium) oxalate; thiocyclam-oxalate	250-859-2	31895-22-4	Acute Tox. 4 * Acute Tox. 4 * Aquatic Acute 1 Aquatic Chronic 1	H312 H302 H400 H410	GHS07 GHS09 Wng	H312 H302 H410			
607-172-00-1	4-hydroxy-3-(3-(4'-bromo-4-biphenylyl)-1,2,3,4-tetrahydro-1-naphthyl)coumarin; brodifacoum	259-980-5	56073-10-0	Acute Tox. 1 Acute Tox. 2 * STOT RE 1 Aquatic Acute 1 Aquatic Chronic 1	H310 H300 H372 ** H400 H410	GHS06 GHS08 GHS09 Dgr	H310 H300 H372 ** H410			
607-173-00-7	dimethyl (3-methyl-4-(5-nitro-3-ethoxycarbonyl-2-thienyl)azo)phenylnitrilodipropionate	400-460-6	—	Skin Sens. 1 Aquatic Chronic 3	H317 H412	GHS07 Wng	H317 H412			

▼B

Indeks broj	Međunarodno kemijsko ime	EC broj	CAS broj	Razvrstavanje		Označivanje			Granične koncentracije	Napomene
				Razred opasnosti i kod(ovi) kategorije	Oznake upozorenja	Piktogrami Oznake opasnosti	Oznake upozorenja	Dodatne oznake upozorenja		
607-174-00-2	reaction mass of dodecyl 3-(2,2,4,4-tetramethyl-21-oxo-7-oxa-3,20-diazadispiro(5,1,11,2)henicosan-20-yl)propionate and tetradecyl 3-(2,2,4,4-tetramethyl-21-oxo-7-oxa-3,20-diazadispiro(5,1,11,2)henicosan-20-yl)propionate	400-580-9	—	Skin Irrit. 2 Aquatic Chronic 2	H315 H411	GHS07 GHS09 Wng	H315 H411			
607-175-00-8	methyl 2-(2-nitrobenzylidene)acetoacetate	400-650-9	39562-27-1	Skin Sens. 1 Aquatic Chronic 2	H317 H411	GHS07 GHS09 Wng	H317 H411			
607-176-00-3	reaction mass of α-3-(3-(2*H*-benzotriazol-2-yl)-5-*tert*-butyl-4-hydroxyphenyl)propionyl-ω-hydroxypoly(oxyethylene) and α-3-(3-(2*H*-benzotriazol-2-yl)-5-*tert*-butyl-4-hydroxyphenyl)propionyl-ω-3-(3-(2*H*-benzotriazol-2-yl)-5-*tert*-butyl-4-hydroxyphenyl)propionyloxypoly(oxyethylene)	400-830-7	—	Skin Sens. 1 Aquatic Chronic 2	H317 H411	GHS07 GHS09 Wng	H317 H411			

▼M6

607-177-00-9	tribenuron-methyl (ISO); methyl 2-[N-(4-methoxy-6-methyl-1,3,5-triazin-2-yl)-N-methylcarbamoylsulfamoyl]benzoate	401-190-1	101200-48-0	Skin Sens. 1 Aquatic Acute 1 Aquatic Chronic 1	H317 H400 H410	GHS07 GHS09 Wng	H317 H410		M = 100	

Indeks broj	Međunarodno kemijsko ime	EC broj	CAS broj	Razvrstavanje		Označivanje			Granične koncentracije	Napomene
				Razred opasnosti i kod(ovi) kategorije	Oznake upozorenja	Piktogrami Oznake opasnosti	Oznake upozorenja	Dodatne oznake upozorenja		
607-178-00-4	methyl α-((4,6-dimethoxypyrimidin-2-yl)ureidosulphonyl)-*o*-toluate	401-340-6	83055-99-6	Skin Sens. 1 Aquatic Chronic 2	H317 H411	GHS07 GHS09 Wng	H317 H411			
607-179-00-X	(benzothiazol-2-ylthio)succinic acid	401-450-4	95154-01-1	Skin Sens. 1	H317	GHS07 Wng	H317			
607-180-00-5	potassium 2-hydroxycarbazole-1-carboxylate	401-630-2	96566-70-0	Acute Tox. 4 * Eye Irrit. 2 STOT SE 3 Aquatic Chronic 3	H302 H319 H335 H412	GHS07 Wng	H302 H319 H335 H412			
607-181-00-0	3,5-dichloro-2,4-difluorobenzoyl fluoride	401-800-6	101513-70-6	Acute Tox. 3 * Skin Corr. 1B Acute Tox. 4 * Skin Sens. 1 Aquatic Chronic 3	H331 H314 H302 H317 H412	GHS06 GHS05 Dgr	H331 H314 H302 H317 H412	EUH029		
607-182-00-6	methyl 3-sulphamoyl-2-thenoate	402-050-2	—	Skin Sens. 1	H317	GHS07 Wng	H317			
607-183-00-1	zinc 2-hydroxy-5-C_{13-18}alkylbenzoate	402-280-3	—	Eye Irrit. 2 Skin Irrit. 2 Aquatic Chronic 2	H319 H315 H411	GHS07 GHS09 Wng	H319 H315 H411			
607-184-00-7	*S*-(3-trimethoxysilyl)propyl 19-isocyanato-11-(6-isocyanatohexyl)-10,12-dioxo-2,9,11,13-tetraazanonadecanethioate	402-290-8	85702-90-5	Flam. Liq. 3 Resp. Sens. 1 Skin Sens. 1	H226 H334 H317	GHS02 GHS08 Dgr	H226 H334 H317			
607-185-00-2	ethyl *trans*-3-dimethylaminoacrylate	402-650-4	1117-37-9	Skin Sens. 1	H317	GHS07 Wng	H317			

▼B

Indeks broj	Međunarodno kemijsko ime	EC broj	CAS broj	Razvrstavanje		Označivanje			Granične koncentracije	Napomene
				Razred opasnosti i kod(ovi) kategorije	Oznake upozorenja	Piktogrami Oznake opasnosti	Oznake upozorenja	Dodatne oznake upozorenja		
607-186-00-8	quinclorac (ISO); 3,7-dichloroquinoline-8-carboxylic acid	402-780-1	84087-01-4	Skin Sens. 1	H317	GHS07 Wng	H317			
607-187-00-3	bis(2,2,6,6-tetramethyl-4-piperidyl) succinate	402-940-0	62782-03-0	Eye Irrit. 2 Aquatic Chronic 3	H319 H412	GHS07 Wng	H319 H412			
607-188-00-9	hydrogen sodium *N*-carboxylatoethyl-*N*-octadec-9-enylmaleamate	402-970-4	—	Skin Sens. 1 Aquatic Chronic 2	H317 H411	GHS07 GHS09 Wng	H317 H411			
▼M1 607-189-00-4	trimethylenediaminetetraacetic acid	400-400-9	1939-36-2	Acute Tox. 4 * Eye Dam. 1	H302 H318	GHS05 GHS07 Dgr	H302 H318			
▼B 607-190-00-X	methyl acrylamidomethoxyacetate (containing ≥ 0,1 % acrylamid)	401-890-7	77402-03-0	Carc. 1B Muta. 1B Acute Tox. 4 * Eye Irrit. 2	H350 H340 H302 H319	GHS08 GHS07 Dgr	H350 H340 H302 H319			
607-191-00-5	isobutyl 3,4-epoxybutyrate	401-920-9	100181-71-3	Skin Irrit. 2 Skin Sens. 1 Aquatic Acute 1 Aquatic Chronic 1	H315 H317 H400 H410	GHS07 GHS09 Wng	H315 H317 H410			
607-192-00-0	disodium *N*-carboxymethyl-*N*-(2-(2-hydroxyethoxy)ethyl)glycinate	402-360-8	92511-22-3	Eye Dam. 1	H318	GHS05 Dgr	H318			

▼B

Indeks broj	Međunarodno kemijsko ime	EC broj	CAS broj	Razvrstavanje		Označivanje			Granične koncentracije	Napomene
				Razred opasnosti i kod(ovi) kategorije	Oznake upozorenja	Piktogrami Oznake opasnosti	Oznake upozorenja	Dodatne oznake upozorenja		
607-194-00-1	propylene carbonate	203-572-1	108-32-7	Eye Irrit. 2	H319	GHS07 Wng	H319			
▼M1 607-195-00-7	2-methoxy-1-methylethyl acetate	203-603-9	108-65-6	Flam. Liq. 3	H226	GHS02 Wng	H226			
▼B 607-196-00-2	heptanoic acid	203-838-7	111-14-8	Skin Corr. 1B	H314	GHS05 Dgr	H314			
607-197-00-8	nonanoic acid	203-931-2	112-05-0	Skin Corr. 1B	H314	GHS05 Dgr	H314			
607-198-00-3	propyl 3,4,5-trihydroxybenzoate	204-498-2	121-79-9	Acute Tox. 4 * Skin Sens. 1	H302 H317	GHS07 Wng	H302 H317			
607-199-00-9	octyl 3,4,5-trihydroxybenzoate	213-853-0	1034-01-1	Acute Tox. 4 * Skin Sens. 1	H302 H317	GHS07 Wng	H302 H317			
607-200-00-2	dodecyl 3,4,5-trihydroxybenzoate	214-620-6	1166-52-5	Skin Sens. 1	H317	GHS07 Wng	H317			
607-201-00-8	thiocarbonyl chloride	207-341-6	463-71-8	Acute Tox. 3 * Acute Tox. 4 * Eye Irrit. 2 STOT SE 3 Skin Irrit. 2	H331 H302 H319 H335 H315	GHS06 Dgr	H331 H302 H319 H335 H315			

▼B

Indeks broj	Međunarodno kemijsko ime	EC broj	CAS broj	Razvrstavanje		Označivanje			Granične koncentracije	Napomene
				Razred opasnosti i kod(ovi) kategorije	Oznake upozorenja	Piktogrami Oznake opasnosti	Oznake upozorenja	Dodatne oznake upozorenja		
607-203-00-9	2-ethylhexyl[[[3,5-bis(1,1-dimethylethyl)-4-hydroxyphenyl]methyl]thio]acetate	279-452-8	80387-97-9	Repr. 1B Skin Sens. 1 Aquatic Chronic 3	H360D *** H317 H412	GHS08 GHS07 Dgr	H360D *** H317 H412			
607-204-00-4	(chlorophenyl)(chlorotolyl)methane, mixed isomers	400-140-6	—	Aquatic Acute 1 Aquatic Chronic 1	H400 H410	GHS09 Wng	H410			
607-205-00-X	methyl chloroacetate	202-501-1	96-34-4	Flam. Liq. 3 Acute Tox. 3 * Acute Tox. 3 * STOT SE 3 Skin Irrit. 2 Eye Dam. 1	H226 H331 H301 H335 H315 H318	GHS02 GHS06 GHS05 Dgr	H226 H331 H301 H335 H315 H318			
607-206-00-5	isopropyl chloroacetate	203-301-7	105-48-6	Flam. Liq. 3 Acute Tox. 3 * Eye Irrit. 2 STOT SE 3 Skin Irrit. 2	H226 H301 H319 H335 H315	GHS02 GHS06 Dgr	H226 H301 H319 H335 H315			
607-207-00-0	haloxyfop-etotyl (ISO); 2-ethoxyethyl 2-(4-(3-chloro-5-trifluoromethyl-2-pyridyloxy)phenoxy)propionate; haloxyfop-(2-ethoxyethyl)	402-560-5	87237-48-7	Acute Tox. 4 * Aquatic Acute 1 Aquatic Chronic 1	H302 H400 H410	GHS07 GHS09 Wng	H302 H410			
607-208-00-6	4,8,12-trimethyltrideca-3,7,11-trienoic acid, mixed isomers	403-000-2	91853-67-7	Skin Irrit. 2 Aquatic Acute 1 Aquatic Chronic 1	H315 H400 H410	GHS07 GHS09 Wng	H315 H410			
607-209-00-1	reaction mass of *O*,*O*'-diisopropyl (pentathio)dithioformate and *O*,*O*'-diisopropyl (trithio)dithioformate and *O*,*O*'-diisopropyl (tetrathio)dithioformate	403-030-6	—	Acute Tox. 4 * Skin Sens. 1 Aquatic Acute 1 Aquatic Chronic 1	H302 H317 H400 H410	GHS07 GHS09 Wng	H302 H317 H410			

▼B

Indeks broj	Međunarodno kemijsko ime	EC broj	CAS broj	Razvrstavanje		Označivanje			Granične koncentracije	Napomene
				Razred opasnosti i kod(ovi) kategorije	Oznake upozorenja	Piktogrami Oznake opasnosti	Oznake upozorenja	Dodatne oznake upozorenja		
607-210-00-7	methyl acrylamidoglycolate (containing ≥ 0,1 % acrylamide)	403-230-3	77402-05-2	Carc. 1B Muta. 1B Skin Corr. 1B Skin Sens. 1	H350 H340 H314 H317	GHS08 GHS05 GHS07 Dgr	H350 H340 H314 H317			
607-211-00-2	methyl 3-(3-*tert*-butyl-4-hydroxy-5-methylphenyl)propionate	403-270-1	6386-39-6	Acute Tox. 4 * Aquatic Chronic 2	H302 H411	GHS07 GHS09 Wng	H302 H411			
607-212-00-8	poly(oxypropylenecarbonyl-co-oxy(ethylethylene)carbonyl), containing 27 % hydroxyvalerate	403-300-3	—	Skin Sens. 1	H317	GHS07 Wng	H317			
▼M1										
607-213-00-3	ethyl 3,3-bis(*tert*-pentylperoxy)butyrate	403-320-2	67567-23-1	Org. Perox. D**** Flam. Liq. 3 Aquatic Chronic 2	H242 H226 H411	GHS02 GHS09 Dgr	H242 H226 H411			
▼B										
607-214-00-9	*N*,*N*-hydrazinodiacetic acid	403-510-5	19247-05-3	Acute Tox. 3 * STOT RE 2 * Skin Sens. 1 Aquatic Chronic 3	H301 H373 ** H317 H412	GHS06 GHS08 Dgr	H301 H373 ** H317 H412			
607-215-00-4	3-(3-*tert*-butyl-4-hydroxyphenyl)propionic acid	403-920-4	107551-67-7	Acute Tox. 4 * Eye Irrit. 2	H302 H319	GHS07 Wng	H302 H319			
▼M1										
607-216-00-X	glutamic acid, reaction products with *N*-(C_{12-14}-alkyl)propylenediamine	403-950-8	—	Acute Tox. 2 * Acute Tox. 4 * Skin Corr. 1B Aquatic Acute 1	H330 H302 H314 H400	GHS06 GHS05 GHS09 Dgr	H330 H302 H314 H400			

▼B

Indeks broj	Međunarodno kemijsko ime	EC broj	CAS broj	Razvrstavanje		Označivanje			Granične koncentracije	Napomene
				Razred opasnosti i kod(ovi) kategorije	Oznake upozorenja	Piktogrami Oznake opasnosti	Oznake upozorenja	Dodatne oznake upozorenja		
607-217-00-5	2-ethoxyethyl 2-(4-(2,6-dihydro-2,6-dioxo-7-phenyl-1,5-dioxaindacen-3-yl)phenoxy)acetate	403-960-2	—	Skin Sens. 1 Aquatic Chronic 4	H317 H413	GHS07 Wng	H317 H413			
607-218-00-0	dichlorprop-P (ISO); (+)-*R*-2-(2,4-dichlorophenoxy)propionic acid	403-980-1	15165-67-0	Acute Tox. 4 * Skin Irrit. 2 Eye Dam. 1 Skin Sens. 1	H302 H315 H318 H317	GHS05 GHS07 Dgr	H302 H315 H318 H317			
607-219-00-6	bis(2-ethylhexyl) dithiodiacetate	404-510-8	62268-47-7	Acute Tox. 4 * Skin Sens. 1 Aquatic Chronic 2	H302 H317 H411	GHS07 GHS09 Wng	H302 H317 H411			
607-221-00-7	6-docosyloxy-1-hydroxy-4-(1-(4-hydroxy-3-methylphenanthren-1-yl)-3-oxo-2-oxaphenalen-1-yl)naphthalene-2-carboxylic acid	404-550-6	—	Skin Sens. 1 Aquatic Chronic 4	H317 H413	GHS07 Wng	H317 H413			
607-222-00-2	6-(2,3-dimethylmaleimido)hexyl methacrylate	404-870-6	63740-41-0	Skin Sens. 1 Aquatic Chronic 2	H317 H411	GHS07 GHS09 Wng	H317 H411			
607-223-00-8	transfluthrin (ISO); 2,3,5,6-tetrafluorobenzyl *trans*-2-(2,2-dichlorovinyl)-3,3-dimethylcyclopropanecarboxylate	405-060-5	118712-89-3	Skin Irrit. 2 Aquatic Acute 1 Aquatic Chronic 1	H315 H400 H410	GHS07 GHS09 Wng	H315 H410			
607-224-00-3	methyl 2-(3-nitrobenzylidene)acetoacetate	405-270-7	39562-17-9	Skin Sens. 1 Aquatic Acute 1 Aquatic Chronic 1	H317 H400 H410	GHS07 GHS09 Wng	H317 H410			
607-225-00-9	3-azidosulfonylbenzoic acid	405-310-3	15980-11-7	Self-React. C **** STOT RE 2 * Eye Dam. 1 Skin Sens. 1	H241 H373 ** H318 H317	GHS02 GHS08 GHS05 GHS07 Dgr	H241 H373 ** H318 H317			

▼B

Indeks broj	Međunarodno kemijsko ime	EC broj	CAS broj	Razvrstavanje		Označivanje			Granične koncentracije	Napomene
				Razred opasnosti i kod(ovi) kategorije	Oznake upozorenja	Piktogrami Oznake opasnosti	Oznake upozorenja	Dodatne oznake upozorenja		
607-226-00-4	reaction mass of 2-acryloyloxyethyl hydrogen cyclohexane-1,2-dicarboxylate and 2-methacryloyloxyethyl hydrogen cyclohexane-1,2-dicarboxylate	405-360-6	—	Skin Irrit. 2 Eye Dam. 1 Skin Sens. 1 Aquatic Chronic 3	H315 H318 H317 H412	GHS05 GHS07 Dgr	H315 H318 H317 H412			
607-227-00-X	potassium 2-amino-2-methylpropionate octahydrate	405-560-3	120447-91-8	Acute Tox. 4 * Skin Corr. 1A	H302 H314	GHS05 GHS07 Dgr	H302 H314			
607-228-00-5	bis(2-methoxyethyl) phthalate	204-212-6	117-82-8	Repr. 1B	H360Df	GHS08 Dgr	H360Df			
607-229-00-0	diethylcarbamoyl chloride	201-798-5	88-10-8	Carc. 2 Acute Tox. 4 * Acute Tox. 4 * Eye Irrit. 2 STOT SE 3 Skin Irrit. 2	H351 H332 H302 H319 H335 H315	GHS08 GHS07 Wng	H351 H332 H302 H319 H335 H315			
607-230-00-6	2-ethylhexanoic acid	205-743-6	149-57-5	Repr. 2	H361d ***	GHS08 Wng	H361d ***			
▼M1 607-231-00-1	clopyralid (ISO); 3,6-dichloropyridine-2-carboxylic acid	216-935-4	1702-17-6	Eye Dam. 1	H318	GHS05 Dgr	H318			
▼B 607-232-00-7	pyridate (ISO); *O*-(6-chloro-3-phenylpyridazin-4-yl) *S*-octyl thiocarbonate	259-686-7	55512-33-9	Skin Irrit. 2 Skin Sens. 1 Aquatic Acute 1 Aquatic Chronic 1	H315 H317 H400 H410	GHS07 GHS09 Wng	H315 H317 H410			

▼B

Indeks broj	Međunarodno kemijsko ime	EC broj	CAS broj	Razvrstavanje		Označivanje			Granične koncentracije	Napomene
				Razred opasnosti i kod(ovi) kategorije	Oznake upozorenja	Piktogrami Oznake opasnosti	Oznake upozorenja	Dodatne oznake upozorenja		
607-233-00-2	hexyl acrylate	219-698-5	2499-95-8	Eye Irrit. 2 STOT SE 3 Skin Irrit. 2 Skin Sens. 1 Aquatic Chronic 2	H319 H335 H315 H317 H411	GHS07 GHS09 Wng	H319 H335 H315 H317 H411			
607-234-00-8	flurenol (ISO); 9-hydroxy-9*H*-fluorene-9-carboxylic acid	207-397-1	467-69-6	Aquatic Chronic 2	H411	GHS09	H411			
607-235-00-3	mecrilate; methyl 2-cyanoacrylate	205-275-2	137-05-3	Eye Irrit. 2 STOT SE 3 Skin Irrit. 2	H319 H335 H315	GHS07 Wng	H319 H335 H315		STOT SE 3; H335: C ≥ 10 %	
607-236-00-9	ethyl 2-cyanoacrylate	230-391-5	7085-85-0	Eye Irrit. 2 STOT SE 3 Skin Irrit. 2	H319 H335 H315	GHS07 Wng	H319 H335 H315		STOT SE 3; H335: C ≥ 10 %	
607-237-00-4	benzyl 2-chloro-4-(trifluoromethyl)thiazole-5-carboxylate; flurazole	276-942-3	72850-64-7	Aquatic Chronic 2	H411	GHS09	H411			
607-238-00-X	tau-fluvalinate (ISO); cyano-(3-phenoxyphenyl)methyl *N*-[2-chloro-4-(trifluoromethyl)phenyl]-D-valinate	—	102851-06-9	Acute Tox. 4 * Skin Irrit. 2 Aquatic Acute 1 Aquatic Chronic 1	H302 H315 H400 H410	GHS07 GHS09 Wng	H302 H315 H410			
607-239-00-5	fenpropathrin (ISO); α-cyano-3-phenoxybenzyl 2,2,3,3-tetramethylcyclopropanecarboxylate	254-485-0	39515-41-8	Acute Tox. 2 * Acute Tox. 3 * Acute Tox. 4 * Aquatic Acute 1 Aquatic Chronic 1	H330 H301 H312 H400 H410	GHS06 GHS09 Dgr	H330 H301 H312 H410			

▼B

Indeks broj	Međunarodno kemijsko ime	EC broj	CAS broj	Razvrstavanje		Označivanje			Granične koncentracije	Napomene
				Razred opasnosti i kod(ovi) kategorije	Oznake upozorenja	Piktogrami Oznake opasnosti	Oznake upozorenja	Dodatne oznake upozorenja		
607-240-00-0	*cis*-1,2,3,6-tetrahydro-4-methylphthalic anhydride; [1] 1,2,3,6-tetrahydro-4-methylphthalic anhydride; [2] 1,2,3,6-tetrahydro-3-methylphthalic anhydride; [3] tetrahydromethylphthalic anhydride; [4] 1,2,3,6-tetrahydromethylphthalic anhydride; [5] tetrahydro-4-methylphthalic anhydride; [6] 2,3,5,6-tetrahydro-2-methylphthalic anhydride [7]	216-906-6 [1] 222-323-8 [2] 226-247-6 [3] 234-290-7 [4] 247-830-1 [5] 251-823-9 [6] 255-853-3 [7]	1694-82-2 [1] 3425-89-6 [2] 5333-84-6 [3] 11070-44-3 [4] 26590-20-5 [5] 34090-76-1 [6] 42498-58-8 [7]	Eye Dam. 1 Resp. Sens. 1 Skin Sens. 1	H318 H334 H317	GHS08 GHS05 Dgr	H318 H334 H317			C
607-241-00-6	hexahydro-4-methylphthalic anhydride; [1] hexahydromethylphthalic anhydride; [2] hexahydro-1-methylphthalic anhydride; [3] hexahydro-3-methylphthalic anhydride [4]	243-072-0 [1] 247-094-1 [2] 256-356-4 [3] 260-566-1 [4]	19438-60-9 [1] 25550-51-0 [2] 48122-14-1 [3] 57110-29-9 [4]	Eye Dam. 1 Resp. Sens. 1 Skin Sens. 1	H318 H334 H317	GHS08 GHS05 Dgr	H318 H334 H317			C
607-242-00-1	tetrachlorophthalic anhydride	204-171-4	117-08-8	Eye Dam. 1 Resp. Sens. 1 Skin Sens. 1 Aquatic Acute 1 Aquatic Chronic 1	H318 H334 H317 H400 H410	GHS08 GHS05 GHS09 Dgr	H318 H334 H317 H410			

▼B

Indeks broj	Međunarodno kemijsko ime	EC broj	CAS broj	Razvrstavanje		Označivanje			Granične koncentracije	Napomene
				Razred opasnosti i kod(ovi) kategorije	Oznake upozorenja	Piktogrami Oznake opasnosti	Oznake upozorenja	Dodatne oznake upozorenja		
607-243-00-7	sodium 3,6-dichloro-*o*-anisate; [1] 3,6-dichloro-*o*-anisic acid, compound with 2,2'-iminodiethanol (1:1); [2] 3,6-dichloro-*o*-anisic acid, compound with 2-aminoethanol (1:1) [3]	217-846-3 [1] 246-590-5 [2] 258-527-9 [3]	1982-69-0 [1] 25059-78-3 [2] 53404-28-7 [3]	Aquatic Chronic 3	H412	—	H412			
607-244-00-2	isooctyl acrylate	249-707-8	29590-42-9	Eye Irrit. 2 STOT SE 3 Skin Irrit. 2 Aquatic Acute 1 Aquatic Chronic 1	H319 H335 H315 H400 H410	GHS07 GHS09 Wng	H319 H335 H315 H410		STOT SE 3; H335: C ≥ 10 %	

▼M6

607-245-00-8	tert-butyl acrylate	216-768-7	1663-39-4	Flam. Liq. 2 Acute Tox. 4 * Acute Tox. 4 * Acute Tox. 4 * STOT SE 3 Skin Irrit. 2 Skin Sens. 1 Aquatic Chronic 2	H225 H332 H312 H302 H335 H315 H317 H411	GHS02 GHS07 GHS09 Dgr	H225 H332 H312 H302 H335 H315 H317 H411			D

▼B

607-246-00-3	allyl methacrylate; 2-methyl-2-propenoic acid 2-propenyl ester	202-473-0	96-05-9	Flam. Liq. 3 Acute Tox. 3 * Acute Tox. 4 * Acute Tox. 4 * Aquatic Acute 1	H226 H331 H312 H302 H400	GHS02 GHS06 GHS09 Dgr	H226 H331 H312 H302 H400			

▼B

Indeks broj	Međunarodno kemijsko ime	EC broj	CAS broj	Razvrstavanje		Označivanje			Granične koncentracije	Napomene
				Razred opasnosti i kod(ovi) kategorije	Oznake upozorenja	Piktogrami Oznake opasnosti	Oznake upozorenja	Dodatne oznake upozorenja		
607-247-00-9	dodecyl methacrylate	205-570-6	142-90-5	Eye Irrit. 2 STOT SE 3 Skin Irrit. 2 Aquatic Acute 1 Aquatic Chronic 1	H319 H335 H315 H400 H410	GHS07 GHS09 Wng	H319 H335 H315 H410		STOT SE 3; H335: C ≥ 10 %	
607-248-00-4	naptalam-sodium (ISO); sodium *N*-naphth-1-ylphthalamate	205-073-4	132-67-2	Acute Tox. 4 *	H302	GHS07 Wng	H302			
607-249-00-X	(1-methyl-1,2-ethanediyl)bis[oxy(methyl-2,1-ethanediyl)] diacrylate	256-032-2	42978-66-5	Eye Irrit. 2 STOT SE 3 Skin Irrit. 2 Skin Sens. 1 Aquatic Chronic 2	H319 H335 H315 H317 H411	GHS07 GHS09 Wng	H319 H335 H315 H317 H411		STOT SE 3; H335: C ≥ 10 %	
607-250-00-5	4*H*-3,1-benzoxazine-2,4(1*H*)-dione	204-255-0	118-48-9	Eye Irrit. 2 Skin Sens. 1	H319 H317	GHS07 Wng	H319 H317			
607-251-00-0	2-methoxypropyl acetate	274-724-2	70657-70-4	Flam. Liq. 3 Repr. 1B STOT SE 3	H226 H360D *** H335	GHS02 GHS08 GHS07 Dgr	H226 H360D *** H335			
▼M1 607-252-00-6	lambda-cyhalothrin (ISO); reaction mass of (*S*)-α-cyano-3-phenoxybenzyl(*Z*)-(1*R*)-*cis*-3-(2-chloro-3,3,3-trifluoropropenyl)-2,2-dimethylcyclopropanecarboxylate and (*R*)-α-cyano-3-phenoxybenzyl (*Z*)-(1*S*)-*cis*-3-(2-chloro-3,3,3-trifluoropropenyl)-2,2-dimethylcyclopropanecarboxylate (1:1)	415-130-7	91465-08-6	Acute Tox. 2 * Acute Tox. 3 * Acute Tox. 4 * Aquatic Acute 1 Aquatic Chronic 1	H330 H301 H312 H400 H410	GHS06 GHS09 Dgr	H330 H301 H312 H410		M=10000	

▼M1

Indeks broj	Međunarodno kemijsko ime	EC broj	CAS broj	Razvrstavanje		Označivanje			Granične koncentracije	Napomene
				Razred opasnosti i kod(ovi) kategorije	Oznake upozorenja	Piktogrami Oznake opasnosti	Oznake upozorenja	Dodatne oznake upozorenja		
607-253-00-1	cyfluthrin (ISO); α-cyano-4-fluoro-3-phenoxybenzyl-3-(2,2-dichlorovinyl)-2,2-dimethylcyclopropanecarboxylate	269-855-7	68359-37-5	Acute Tox. 2 * Acute Tox. 3 * Aquatic Acute 1 Aquatic Chronic 1	H300 H331 H400 H410	GHS06 GHS09 Dgr	H300 H331 H410		M=1000	

▼B

607-254-00-7	α-cyano-4-fluoro-3-phenoxybenzyl-3-(2,2-dichlorovinyl)-2,2-dimethylcyclopropanecarboxylate; beta-cyfluthrin	269-855-7	68359-37-5	Acute Tox. 2 * Acute Tox. 2 * Aquatic Acute 1 Aquatic Chronic 1	H330 H300 H400 H410	GHS06 GHS09 Dgr	H330 H300 H410			
607-255-00-2	fluroxypyr (ISO); 4-amino-3,5-dichloro-6-fluoro-2-pyridyloxyacetic acid	—	69377-81-7	Aquatic Chronic 3	H412	—	H412			
607-256-00-8	azoxystrobin (ISO); methyl (*E*)-2-{2-[6-(2-cyanophenoxy)pyrimidin-4-yloxy]phenyl}-3-methoxyacrylate	—	131860-33-8	Acute Tox. 3 * Aquatic Acute 1 Aquatic Chronic 1	H331 H400 H410	GHS06 GHS09 Dgr	H331 H410			
607-257-00-3	isopropyl propionate	211-300-8	637-78-5	Flam. Liq. 2	H225	GHS02 Dgr	H225			
607-258-00-9	dodecyl 3-(2-(3-benzyl-4-ethoxy-2,5-dioxoimidazolidin-1-yl)-3-(4-methoxybenzoyl)acetamido)-4-chlorobenzoate	403-990-6	70950-45-7	Aquatic Chronic 4	H413	—	H413			
607-259-00-4	methyl 2*R*,3*S*-(-)-3-(4-methoxyphenyl)oxiranecarboxylate	404-130-2	105560-93-8	Eye Dam. 1 Skin Sens. 1 Aquatic Chronic 3	H318 H317 H412	GHS05 GHS07 Dgr	H318 H317 H412			

▼B

Indeks broj	Međunarodno kemijsko ime	EC broj	CAS broj	Razvrstavanje		Označivanje			Granične koncentracije	Napomene
				Razred opasnosti i kod(ovi) kategorije	Oznake upozorenja	Piktogrami Oznake opasnosti	Oznake upozorenja	Dodatne oznake upozorenja		
607-260-00-X	ethyl 2-(3-nitrobenzylidene)acetoacetate	404-490-0	39562-16-8	Eye Dam. 1 Skin Sens. 1 Aquatic Chronic 3	H318 H317 H412	GHS05 GHS07 Dgr	H318 H317 H412			
607-261-00-5	iso(C_{10}-C_{14})alkyl (3,5-di-*tert*-butyl-4-hydroxyphenyl)methylthioacetate	404-800-4	118832-72-7	Aquatic Acute 1 Aquatic Chronic 1	H400 H410	GHS09 Wng	H410			
607-262-00-0	7-chloro-1-cyclopropyl-6-fluoro-1,4-dihydro-4-oxoquinoline-3-carboxylic acid	405-050-0	86393-33-1	Acute Tox. 4 * Aquatic Chronic 3	H302 H412	GHS07 Wng	H302 H412			
607-263-00-6	potassium iron(III) 1,3-propanediamine-*N*,*N*,*N*',*N*'-tetraacetate hemihydrate	405-680-6	—	Self-heat. 2 **** Aquatic Chronic 2	H252 H411	GHS02 GHS09 Wng	H252 H411			
607-264-00-1	2-chloro-4-(methylsulfonyl)benzoic acid	406-520-8	53250-83-2	Eye Dam. 1	H318	GHS05 Dgr	H318			
607-265-00-7	ethyl-2-chloro-2,2-diphenylacetate	406-580-5	52460-86-3	Skin Irrit. 2 Aquatic Chronic 3	H315 H412	GHS07 Wng	H315 H412			
607-266-00-2	reaction mass of: hydroxyaluminium bis[2-hydroxy-3,5-di-*tert*-butylbenzoate]; 3,5-di-*tert*-butyl-salicylic acid	406-890-0	130296-87-6	Acute Tox. 4 * Aquatic Acute 1 Aquatic Chronic 1	H302 H400 H410	GHS07 GHS09 Wng	H302 H410			
607-267-00-8	*tert*-butyl (5*S*,6*R*,7*R*)-3-bromomethyl-5,8-dioxo-7-(2-(2-phenylacetamido)-5-thia-1-azabicyclo[4.2.0] oct-2-ene-2-carboxylate	407-620-4	33610-13-8	Resp. Sens. 1 Skin Sens. 1 Aquatic Chronic 3	H334 H317 H412	GHS08 Dgr	H334 H317 H412			

▼B

Indeks broj	Međunarodno kemijsko ime	EC broj	CAS broj	Razvrstavanje		Označivanje			Granične koncentracije	Napomene
				Razred opasnosti i kod(ovi) kategorije	Oznake upozorenja	Piktogrami Oznake opasnosti	Oznake upozorenja	Dodatne oznake upozorenja		
607-268-00-3	2-methylpropyl (*R*)-2-hydroxypropanoate	407-770-0	61597-96-4	Eye Irrit. 2	H319	GHS07 Wng	H319			
607-269-00-9	(*R*)-2-(4-hydroxyphenoxy)propanoic acid	407-960-3	94050-90-5	Eye Dam. 1	H318	GHS05 Dgr	H318			
607-270-00-4	3,9-bis(2-(3-(3-*tert*-butyl-4-hydroxy-5-methylphenyl)propionyloxy-1,1-dimethylethyl)-2,4,8,10- tetraoxaspiro[5.5]undecane	410-730-5	90498-90-1	Acute Tox. 4 *	H312	GHS07 Wng	H312			
607-271-00-X	2-isopropyl-5-methylcyclohexyloxycarbonyloxy-2-hydroxypropane	417-420-9	156324-82-2	Eye Irrit. 2 Aquatic Chronic 2	H319 H411	GHS07 GHS09 Wng	H319 H411			
607-272-00-5	fluroxypyr-meptyl (ISO); methylheptyl, *O*-(4-amino-3,5-dichloro-6-fluoro-2-pyridyloxy) acetate; [1] fluroxypyr-butometyl (ISO); 2-butoxy-1-methylethyl, *O*-(4-amino-3,5-dichloro-6-fluoro-2-pyridyloxy) acetate [2]	279-752-9 [1] - [2]	81406-37-3 [1] 154486-27-8 [2]	Aquatic Acute 1 Aquatic Chronic 1	H400 H410	GHS09 Wng	H410			
607-273-00-0	ammonium 7-(2,6-dimethyl-8-(2,2-dimethylbutyryloxy)-1,2,6,7,8,8a-hexahydro-1-naphthyl)-3,5-dihydroxyheptanoate	404-520-2	—	Aquatic Chronic 3	H412	—	H412			
607-274-00-6	2-(*N*-benzyl-*N*-methylamino)ethyl 3-amino-2-butenoate	405-350-1	54527-73-0	Skin Sens. 1 Aquatic Chronic 2	H317 H411	GHS07 GHS09 Wng	H317 H411			

▼B

Indeks broj	Međunarodno kemijsko ime	EC broj	CAS broj	Razvrstavanje		Označivanje			Granične koncentracije	Napomene
				Razred opasnosti i kod(ovi) kategorije	Oznake upozorenja	Piktogrami Oznake opasnosti	Oznake upozorenja	Dodatne oznake upozorenja		
607-275-00-1	sodium benzoyloxybenzene-4-sulfonate	405-450-5	66531-87-1	Skin Sens. 1	H317	GHS07 Wng	H317			
607-276-00-7	bis[(1-methylimidazol)-(2-ethylhexanoate)], zinc complex	405-635-0	—	Skin Irrit. 2 Eye Dam. 1 Aquatic Acute 1 Aquatic Chronic 1	H315 H318 H400 H410	GHS05 GHS09 Dgr	H315 H318 H410			
607-277-00-2	reaction mass of: 2-(hexylthio)ethylamine hydrochloride; sodium propionate	405-720-2	—	Acute Tox. 4 * Eye Dam. 1 Skin Sens. 1 Aquatic Chronic 2	H302 H318 H317 H411	GHS05 GHS07 GHS09 Dgr	H302 H318 H317 H411			
607-278-00-8	reaction mass of isomers of: sodium phenethylnaphthalenesulfonate; sodium naphthylethylbenzenesulfonate	405-760-0	—	Eye Dam. 1 Skin Sens. 1 Aquatic Chronic 3	H318 H317 H412	GHS05 GHS07 Dgr	H318 H317 H412			
607-279-00-3	reaction mass of *n*-octadecylaminodiethyl bis(hydrogen maleate); *n*-octadecylaminodiethyl hydrogen maleate hydrogenphthalate	405-960-8	—	Skin Sens. 1 Aquatic Chronic 2	H317 H411	GHS07 GHS09 Wng	H317 H411			
607-280-00-9	sodium 4-chloro-1-hydroxybutane-1-sulfonate	406-190-5	54322-20-2	Acute Tox. 4 * Eye Irrit. 2 Skin Sens. 1	H302 H319 H317	GHS07 Wng	H302 H319 H317			
607-281-00-4	reaction mass of branched and linear C_7-C_9 alkyl 3-[3-(2*H*-benzotriazol-2-yl)-5-(1,1-dimethylethyl)-4-hydroxyphenyl]propionates	407-000-3	127519-17-9	Aquatic Chronic 2	H411	GHS09	H411			

Indeks broj	Međunarodno kemijsko ime	EC broj	CAS broj	Razvrstavanje		Označivanje			Granične koncentracije	Napomene
				Razred opasnosti i kod(ovi) kategorije	Oznake upozorenja	Piktogrami Oznake opasnosti	Oznake upozorenja	Dodatne oznake upozorenja		
607-282-00-X	2-acetoxymethyl-4-benzyloxy-but-1-yl acetate	407-140-5	131266-10-9	Aquatic Chronic 3	H412	—	H412			
607-283-00-5	*E*-ethyl-4-oxo-4-phenylcrotonate	408-040-4	15121-89-8	Acute Tox. 4 * Acute Tox. 4 * Skin Irrit. 2 Eye Dam. 1 Skin Sens. 1 Aquatic Acute 1 Aquatic Chronic 1	H312 H302 H315 H318 H317 H400 H410	GHS05 GHS07 GHS09 Dgr	H312 H302 H315 H318 H317 H410			
607-284-00-0	reaction mass of: sodium 3,3'-(1,4-phenylenebis(carbonylimino-3,1-propanediylimino))bis(10-amino-6,13-dichloro-4,11-triphenodioxazinedisulfonate); lithium 3,3'-(1,4-phenylenebis-(carbonylimino-3,1-propanediylimino))bis(10-amino-6,13-dichloro)-4,11-triphenodioxazinedisulfonate (9:1)	410-040-4	136213-76-8	Aquatic Chronic 2	H411	GHS09	H411			
607-285-00-6	reaction mass of: 7-(((3-aminophenyl)sulfonyl)amino)-naphthalene-1,3-disulfonic acid; sodium 7-(((3-aminophenyl)sulfonyl)amino)-naphthalene-1,3-disulfonate; potassium 7-(((3-aminophenyl)sulfonyl)amino)-naphthalene-1,3-disulfonate	410-065-0	—	Skin Sens. 1	H317	GHS07 Wng				

▼B

Indeks broj	Međunarodno kemijsko ime	EC broj	CAS broj	Razvrstavanje		Označivanje			Granične koncentracije	Napomene
				Razred opasnosti i kod(ovi) kategorije	Oznake upozorenja	Piktogrami Oznake opasnosti	Oznake upozorenja	Dodatne oznake upozorenja		
607-286-00-1	reaction mass of: sodium/potassium 7-[[[3-[[4-((2-hydroxynaphthyl)azo)phenyl]azo]phenyl]sulfonyl]amino]-naphthalene-1,3-disulfonate	410-070-8	141880-36-6	Skin Sens. 1 Aquatic Chronic 3	H317 H412	GHS07 Wng	H317 H412			
607-287-00-7	*O*'-methyl *O*-(1-methyl-2-methacryloyloxy-ethyl)-1,2,3,6-tetrahydrophthalate	410-140-8	—	Aquatic Chronic 3	H412	—	H412			
607-288-00-2	tetrasodium (*c*-(3-(1-(3-(*e*-6-dichloro-5-cyanopyrimidin-*f*-yl(methyl)amino)propyl)-1,6-dihydro-2-hydroxy-4-methyl-6-oxo-3-pyridylazo)-4-sulfonatophenylsulfamoyl)phthalocyanine-*a*,*b*,*d*-trisulfonato(6-))nickelato II, where *a* is 1 or 2 or 3 or 4,*b* is 8 or 9 or 10 or 11,*c* is 15 or 16 or 17 or 18, *d* is 22 or 23 or 24 or 25 and where *e* and *f* together are 2 and 4 or 4 and 2 respectively	410-160-7	148732-74-5	Eye Irrit. 2 Skin Sens. 1 Aquatic Chronic 3	H319 H317 H412	GHS07 Wng	H319 H317 H412			
607-289-00-8	3-(3-(4-(2,4-bis(1,1-dimethylpropyl)phenoxy)butylaminocarbonyl-4-hydroxy-1-naphthalenyl)thio)propanoic acid	410-370-9	105488-33-3	Aquatic Chronic 4	H413	—	H413			

▼B

Indeks broj	Međunarodno kemijsko ime	EC broj	CAS broj	Razvrstavanje		Označivanje			Granične koncentracije	Napomene
				Razred opasnosti i kod(ovi) kategorije	Oznake upozorenja	Piktogrami Oznake opasnosti	Oznake upozorenja	Dodatne oznake upozorenja		
607-290-00-3	reaction mass (ratio not known) of: ammonium 1-C_{14}-C_{18}-alkyloxycarbonyl-2-(3-allyloxy-2-hydroxypropoxycarbonyl)ethane-1-sulfonate; ammonium 2-C_{14}-C_{18}-alkyloxycarbonyl-1-(3-allyloxy-2-hydroxypropoxycarbonyl)ethane-1-sulfonate	410-540-2	—	Skin Irrit. 2 Skin Sens. 1 Aquatic Acute 1 Aquatic Chronic 1	H315 H317 H400 H410	GHS07 GHS09 Wng	H315 H317 H410			
607-291-00-9	dodecyl-ω-(C_5/C_6-cycloalkyl)alkyl carboxylate	410-630-1	104051-92-5	Aquatic Chronic 4	H413	—	H413			
607-292-00-4	reaction mass of: [1-(methoxymethyl)-2-(C_{12}-alkoxy)-ethoxy]acetic acid; [1-(methoxymethyl)-2-(C_{14}-alkoxy)-ethoxy]acetic acid	410-640-6	—	Skin Irrit. 2 Eye Dam. 1 Aquatic Acute 1 Aquatic Chronic 1	H315 H318 H400 H410	GHS05 GHS09 Dgr	H315 H318 H410			
607-293-00-X	reaction mass of: *N*-aminoethylpiperazonium mono-2,4,6-trimethylnonyldiphenyl ether di-sulfonate; *N*-aminoethylpiperazonium di-2,4,6-trimethylnonyldiphenyl ether di-sulfonate	410-650-0	—	Eye Dam. 1 Skin Sens. 1 Aquatic Chronic 2	H318 H317 H411	GHS05 GHS07 GHS09 Dgr	H318 H317 H411			
607-294-00-5	sodium 2-benzoyloxy-1-hydroxyethane-sulfonate	410-680-4	—	Skin Sens. 1	H317	GHS07 Wng	H317			
607-295-00-0	reaction mass of: tetrasodium phosphonoethane-1,2-dicarboxylate; hexasodium phosphonobutane-1,2,3,4-tetracarboxylate	410-800-5	—	Skin Sens. 1 Aquatic Chronic 2	H317 H411	GHS07 GHS09 Wng	H317 H411			

Indeks broj	Međunarodno kemijsko ime	EC broj	CAS broj	Razvrstavanje		Označivanje			Granične koncentracije	Napomene
				Razred opasnosti i kod(ovi) kategorije	Oznake upozorenja	Piktogrami Oznake opasnosti	Oznake upozorenja	Dodatne oznake upozorenja		
607-296-00-6	reaction mass of: pentaerythriol tetraesters with heptanoic acid and 2-ethylhexanoic acid	410-830-9	—	Aquatic Chronic 4	H413	—	H413			
607-297-00-1	(*E-E*)-3,3'-(1,4-phenylenedimethylidene)bis(2-oxobornane-10-sulfonic acid)	410-960-6	92761-26-7	Eye Dam. 1	H318	GHS05 Dgr	H318			
607-298-00-7	2-(trimethylammonium)ethoxycarboxybenzene-4-sulfonate	411-010-3	—	Skin Sens. 1	H317	GHS07 Wng	H317			
607-299-00-2	methyl 3-(acetylthio)-2-methylpropanoate	411-040-7	97101-46-7	Acute Tox. 4 * Skin Sens. 1 Aquatic Acute 1 Aquatic Chronic 1	H302 H317 H400 H410	GHS07 GHS09 Wng	H302 H317 H410			
607-300-00-6	trisodium [2-(5-chloro-2,6-difluoropyrimidin-4-ylamino)-5-(*b*-sulfamoyl-*c,d*-sulfonatophthalocyanin-*a*-yl-K4,*N*29,*N*30,*N*31,*N*32-sulfonylamino)benzoato(5-)]cuprate(II) where *a*=1,2,3,4 *b*=8,9,10,11 *c*=15,16,17,18 *d*=22,23,24,25	411-430-7	—	Eye Dam. 1 Skin Sens. 1	H318 H317	GHS05 GHS07 Dgr	H318 H317			
607-301-00-1	reaction mass of: dodecanoic acid; poly(1-7)lactate esters of dodecanoic acid	411-860-5	—	Skin Sens. 1 Aquatic Chronic 2	H317 H411	GHS07 GHS09 Wng	H317 H411			
607-302-00-7	reaction mass of: tetradecanoic acid; poly(1-7)lactate esters of tetradecanoic acid	411-910-6	—	Skin Irrit. 2 Eye Dam. 1 Skin Sens. 1 Aquatic Chronic 2	H315 H318 H317 H411	GHS05 GHS07 GHS09 Dgr	H315 H318 H317 H411			

▼B

Indeks broj	Međunarodno kemijsko ime	EC broj	CAS broj	Razvrstavanje		Označivanje			Granične koncentracije	Napomene
				Razred opasnosti i kod(ovi) kategorije	Oznake upozorenja	Piktogrami Oznake opasnosti	Oznake upozorenja	Dodatne oznake upozorenja		
607-303-00-2	1-cyclopropyl-6,7-difluoro-1,4-dihydro-4-oxoquinoline-3-carboxylic acid	413-760-7	93107-30-3	Repr. 2 Aquatic Chronic 3	H361f *** H412	GHS08 Wng	H361f *** H412			
607-304-00-8	fluazifop-butyl (ISO); butyl (*RS*)-2-[4-(5-trifluoromethyl-2-pyridyloxy)phenoxy]propionate	274-125-6	69806-50-4	Repr. 1B Aquatic Acute 1 Aquatic Chronic 1	H360D *** H400 H410	GHS08 GHS09 Dgr	H360D *** H410			
607-305-00-3	fluazifop-P-butyl (ISO); butyl (*R*)-2-[4-(5-trifluoromethyl-2-pyridyloxy)phenoxy]propionate	—	79241-46-6	Repr. 2 Aquatic Acute 1 Aquatic Chronic 1	H361d *** H400 H410	GHS08 GHS09 Wng	H361d *** H410			
607-306-00-9	chlozolinate (ISO); ethyl (*RS*)-3-(3,5-dichlorophenyl)-5-methyl-2,4-dioxo-oxazolidine-5-carboxylate	282-714-4	84332-86-5	Carc. 2 Aquatic Chronic 2	H351 H411	GHS08 GHS09 Wng	H351 H411			
607-307-00-4	vinclozolin (ISO); *N*-3,5-dichlorophenyl-5-methyl-5-vinyl-1,3-oxazolidine-2,4-dione	256-599-6	50471-44-8	Carc. 2 Repr. 1B Skin Sens. 1 Aquatic Chronic 2	H351 H360FD H317 H411	GHS08 GHS07 GHS09 Dgr	H351 H360FD H317 H411			
607-308-00-X	esters of 2,4-D	—	—	Acute Tox. 4 * Skin Sens. 1 Aquatic Acute 1 Aquatic Chronic 1	H302 H317 H400 H410	GHS07 GHS09 Wng	H302 H317 H410			A
607-309-00-5	carfentrazone-ethyl (ISO); ethyl (*RS*)-2-chloro-3-[2-chloro-4-fluoro-5-[4-difluoromethyl-4,5-dihydro-3-methyl-5-oxo-1*H*-1,2,4-triazol-1-yl]phenyl]propionate	—	128639-02-1	Aquatic Acute 1 Aquatic Chronic 1	H400 H410	GHS09 Wng	H410			

▼B

Indeks broj	Međunarodno kemijsko ime	EC broj	CAS broj	Razvrstavanje		Označivanje			Granične koncentracije	Napomene
				Razred opasnosti i kod(ovi) kategorije	Oznake upozorenja	Piktogrami Oznake opasnosti	Oznake upozorenja	Dodatne oznake upozorenja		
607-310-00-0	kresoxim-methyl (ISO); methyl (*E*)-2-methoxyimino-[2-(*o*-tolyloxymethyl)phenyl]acetate	—	143390-89-0	Carc. 2 Aquatic Acute 1 Aquatic Chronic 1	H351 H400 H410	GHS08 GHS09 Wng	H351 H410			
607-311-00-6	benazolin-ethyl; ethyl 4-chloro-2-oxo-2*H*-benzothiazole-3-acetate	246-591-0	25059-80-7	Aquatic Chronic 2	H411	GHS09	H411			
607-312-00-1	methoxyacetic acid	210-894-6	625-45-6	Repr. 1B Acute Tox. 4 * Skin Corr. 1B	H360FD H302 H314	GHS08 GHS05 GHS07 Dgr	H360FD H302 H314		STOT SE 3; H335: C ≥ 5 %	
607-313-00-7	neodecanoyl chloride	254-875-0	40292-82-8	Acute Tox. 2 * Acute Tox. 4 * Skin Corr. 1B	H330 H302 H314	GHS06 GHS06 Dgr	H330 H302 H314		STOT SE 3; H335: C ≥ 5 %	
607-314-00-2	ethofumesate (ISO); (±)-2-ethoxy-2,3-dihydro-3,3-dimethylbenzofuran-5-yl methanesulfonate	247-525-3	26225-79-6	Aquatic Chronic 2	H411	GHS09	H411			
607-315-00-8	glyphosate (ISO); *N*-(phosphonomethyl)glycine	213-997-4	1071-83-6	Eye Dam. 1 Aquatic Chronic 2	H318 H411	GHS05 GHS09 Dgr	H318 H411			
607-316-00-3	glyphosate-trimesium; glyphosate-trimethylsulfonium	—	81591-81-3	Acute Tox. 4 * Aquatic Chronic 2	H302 H411	GHS07 GHS09 Wng	H302 H411			
607-317-00-9	bis(2-ethylhexyl) phthalate; di-(2-ethylhexyl) phthalate; DEHP	204-211-0	117-81-7	Repr. 1B	H360FD	GHS08 Dgr	H360FD			
607-318-00-4	dibutyl phthalate; DBP	201-557-4	84-74-2	Repr. 1B Aquatic Acute 1	H360Df H400	GHS08 GHS09 Dgr	H360Df H400			

▼M1

Indeks broj	Međunarodno kemijsko ime	EC broj	CAS broj	Razvrstavanje		Označivanje			Granične koncentracije	Napomene
				Razred opasnosti i kod(ovi) kategorije	Oznake upozorenja	Piktogrami Oznake opasnosti	Oznake upozorenja	Dodatne oznake upozorenja		
607-319-00-X	deltamethrin (ISO); (*S*)-α-cyano-3-phenoxybenzyl (1*R*, 3*R*)-3-(2,2-dibromovinyl)-2,2-dimethylcyclopropanecarboxylate	258-256-6	52918-63-5	Acute Tox. 3 * Acute Tox. 3 * Aquatic Acute 1 Aquatic Chronic 1	H331 H301 H400 H410	GHS06 GHS09 Dgr	H331 H301 H410		M=1000000	

▼B

607-320-00-5	bis[4-(ethenyloxy)butyl] 1,3-benzenedicarboxylate	413-930-0	130066-57-8	Skin Sens. 1 Aquatic Acute 1 Aquatic Chronic 1	H317 H400 H410	GHS07 GHS09 Wng	H317 H410			
607-321-00-0	(*S*)-methyl-2-chloropropionate	412-470-8	73246-45-4	Flam. Liq. 3 STOT RE 2 * Eye Irrit. 2	H226 H373 ** H319	GHS02 GHS08 Wng	H226 H373 ** H319			
607-322-00-6	4-(4,4-dimethyl-3-oxo-pyrazolidin-1-yl)-benzoic acid	413-120-7	107144-30-9	Acute Tox. 4 * Aquatic Chronic 2	H302 H411	GHS07 GHS09 Wng	H302 H411			
607-323-00-1	2-(1-(2-hydroxy-3,5-di-*tert*-pentyl-phenyl)ethyl)-4,6-di-*tert*-pentylphenyl acrylate	413-850-6	123968-25-2	Aquatic Chronic 4	H413	—	H413			
607-324-00-7	reaction mass of: *N*,*N*-di(hydrogenated alkyl C_{14}-C_{18})phtalamic acid; dihydrogenated alkyl (C_{14}-C_{18})amine	413-800-3	—	Aquatic Chronic 4	H413	—	H413			
607-325-00-2	(*S*)-2-chloropropionic acid	411-150-5	29617-66-1	Acute Tox. 4 * Acute Tox. 4 * Skin Corr. 1A	H312 H302 H314	GHS05 GHS07 Dgr	H312 H302 H314			
607-326-00-8	reaction mass of: isobutyl hydrogen 2-(α-2,4,6-trimethyl-non-2-enyl)succinate; isobutyl hydrogen 2-(ß-2,4,6-trimetyhylnon-2-enyl)succinate	410-720-0	141847-13-4	Eye Dam. 1 Aquatic Chronic 2	H318 H411	GHS05 GHS09 Dgr	H318 H411			

▼B

Indeks broj	Međunarodno kemijsko ime	EC broj	CAS broj	Razvrstavanje		Označivanje			Granične koncentracije	Napomene
				Razred opasnosti i kod(ovi) kategorije	Oznake upozorenja	Piktogrami Oznake opasnosti	Oznake upozorenja	Dodatne oznake upozorenja		
607-327-00-3	2-(2-iodoethyl)-1,3-propanediol diacetate	411-780-0	127047-77-2	Acute Tox. 4 * Aquatic Chronic 2	H302 H411	GHS07 GHS09 Wng	H302 H411			
607-328-00-9	methyl 4-bromomethyl-3-methoxybenzoate	410-310-1	70264-94-7	Skin Irrit. 2 Eye Dam. 1 Skin Sens. 1 Aquatic Acute 1 Aquatic Chronic 1	H315 H318 H317 H400 H410	GHS05 GHS07 GHS09 Dgr	H315 H318 H317 H410			
607-329-00-4	reaction mass of: sodium 2-(C_{12-18}-*n*-alkyl)amino-1,4-butandioate; sodium 2-octadecenyl-amino-1,4-butandioate	411-250-9	—	Skin Sens. 1	H317	GHS07 Wng	H317			
607-330-00-X	(*S*)-2,3-dihydro-1*H*-indole-2-carboxylic acid	410-860-2	79815-20-6	Repr. 2 STOT RE 2 * Skin Sens. 1	H361f *** H373 ** H317	GHS08 GHS07 Wng	H361f *** H373 ** H317			
607-331-00-5	reaction mass of: bis(2,2,6,6-tetramethyl-1-octyloxypiperidin-4-yl)-1,10-decanedioate; 1,8-bis[(2,2,6,6-tetramethyl-4-((2,2,6,6-tetramethyl-1-octyloxy-piperidin-4-yl)-decan-1,10-dioyl)piperidin-1-yl)oxy]octane	406-750-9	—	Aquatic Chronic 4	H413	—	H413			
607-332-00-0	cyclopentyl chloroformate	411-460-0	50715-28-1	Flam. Liq. 3 Acute Tox. 3 * Acute Tox. 4 * STOT RE 2 * Eye Dam. 1 Skin Sens. 1	H226 H331 H302 H373 ** H318 H317	GHS02 GHS06 GHS08 GHS05 Dgr	H226 H331 H302 H373 ** H318 H317			

▼B

Indeks broj	Međunarodno kemijsko ime	EC broj	CAS broj	Razvrstavanje		Označivanje			Granične koncentracije	Napomene
				Razred opasnosti i kod(ovi) kategorije	Oznake upozorenja	Piktogrami Oznake opasnosti	Oznake upozorenja	Dodatne oznake upozorenja		
607-333-00-6	reaction mass of: dodecyl *N*-(2,2,6,6-tetramethylpiperidin-4-yl)-*β*-alaninate; tetradecyl *N*-(2,2,6,6-tetramethylpiperidin-4-yl)-*β*-alaninate	405-670-1	—	Acute Tox. 4 * STOT RE 2 * Skin Corr. 1B Aquatic Acute 1 Aquatic Chronic 1	H302 H373 ** H314 H400 H410	GHS08 GHS05 GHS07 GHS09 Dgr	H302 H373 ** H314 H410			
607-334-00-1	ethyl 1-ethyl-6,7,8-trifluoro-1,4-dihydro-4-oxoquinoline-3-carboxylate	405-880-3	100501-62-0	Skin Sens. 1 Aquatic Chronic 3	H317 H412	GHS07 Wng	H317 H412			
607-335-00-7	methyl (*R*)-2-(4-(3-chloro-5-trifluoromethyl-2-pyridyloxy)phenoxy)propionate	406-250-0	72619-32-0	Acute Tox. 4 * Aquatic Acute 1 Aquatic Chronic 1	H302 H400 H410	GHS07 GHS09 Wng	H302 H410			
607-336-00-2	4-methyl-8-methylenetricyclo[3.3.1.1^{3,7}]dec-2-yl acetate	406-560-6	122760-85-4	Skin Irrit. 2 Skin Sens. 1 Aquatic Chronic 2	H315 H317 H411	GHS07 GHS09 Wng	H315 H317 H411			
607-337-00-8	di-*tert*-(C_{12-14})-alkylammonium 2-benzothiazolylthiosuccinate	406-052-4	125078-60-6	Flam. Liq. 3 Acute Tox. 4 * Skin Irrit. 2 Eye Dam. 1 Aquatic Chronic 2	H226 H302 H315 H318 H411	GHS02 GHS05 GHS07 GHS09 Dgr	H226 H302 H315 H318 H411			
607-338-00-3	2-methylpropyl 2-hydroxy-2-methylbut-3-enoate	406-235-9	72531-53-4	Eye Irrit. 2 Skin Irrit. 2	H319 H315	GHS07 Wng	H319 H315			
607-339-00-9	2,3,4,5-tetrachlorobenzoylchloride	406-760-3	42221-52-3	Acute Tox. 4 * Skin Corr. 1B Skin Sens. 1	H302 H314 H317	GHS05 GHS07 Dgr	H302 H314 H317			
607-340-00-4	1,3-bis(4-benzoyl-3-hydroxyphenoxy)prop-2-yl acetate	406-990-4	—	Aquatic Chronic 2	H411	GHS09	H411			
607-341-00-X	(9*S*)-9-amino-9-deoxyerythromycin	406-790-7	26116-56-3	Eye Dam. 1 Aquatic Acute 1 Aquatic Chronic 1	H318 H400 H410	GHS05 GHS09 Dgr	H318 H410			

▼B

Indeks broj	Međunarodno kemijsko ime	EC broj	CAS broj	Razvrstavanje		Označivanje			Granične koncentracije	Napomene
				Razred opasnosti i kod(ovi) kategorije	Oznake upozorenja	Piktogrami Oznake opasnosti	Oznake upozorenja	Dodatne oznake upozorenja		
607-342-00-5	4-chlorobutyl veratrate	410-950-1	69788-75-6	Skin Sens. 1 Aquatic Chronic 2	H317 H411	GHS07 GHS09 Wng	H317 H411			
607-343-00-0	4,7-methanooctahydro-1*H*-indene-diyldimethyl bis(2-carboxybenzoate)	407-410-2	—	Aquatic Chronic 4	H413	—	H413			
607-344-00-6	reaction mass of: 3-(*N*-(3-dimethylaminopropyl)-(C_{4-8})perfluoroalkylsulfonamido)propionic acid; *N*-[dimethyl-3-(C_{4-8}-perfluoroalkylsulfonamido)propylammonium propionate; 3-(*N*-(3-dimethyl-propylammonium)-(C_{4-8})perfluoroalkylsulfonamido)propionic acid propionate	407-810-7	—	STOT RE 2 *	H373 **	GHS08 Wng	H373 **			
607-345-00-1	potassium 2-(2,4-dichlorophenoxy)-(*R*)-propionate	413-580-9	113963-87-4	Acute Tox. 4 * Skin Irrit. 2 Eye Dam. 1 Skin Sens. 1	H302 H315 H318 H317	GHS05 GHS07 Dgr	H302 H315 H318 H317			
607-346-00-7	3-icosyl-4-henicosylidene-2-oxetanone	401-210-9	83708-14-9	Aquatic Chronic 4	H413	—	H413			
607-347-00-2	sodium (*R*)-2-(2,4-dichlorophenoxy)propionate	413-340-3	119299-10-4	Acute Tox. 4 * Skin Irrit. 2 Eye Dam. 1 Skin Sens. 1	H302 H315 H318 H317	GHS05 GHS07 Dgr	H302 H315 H318 H317			
607-348-00-8	magnesium bis((*R*)-2-(2,4-dichlorophenoxy)propionate)	413-360-2	—	Acute Tox. 4 * Skin Irrit. 2 Eye Dam. 1 Skin Sens. 1	H302 H315 H318 H317	GHS05 GHS07 Dgr	H302 H315 H318 H317			

Indeks broj	Međunarodno kemijsko ime	EC broj	CAS broj	Razvrstavanje		Označivanje			Granične koncentracije	Napomene
				Razred opasnosti i kod(ovi) kategorije	Oznake upozorenja	Piktogrami Oznake opasnosti	Oznake upozorenja	Dodatne oznake upozorenja		
607-349-00-3	mono-(tetrapropylammonium) hydrogen 2,2'-dithiobisbenzoate	411-270-8	—	Aquatic Chronic 3	H412		H412			
607-350-00-9	bis(4-(1,2-bis(ethoxycarbonyl)ethylamino)-3-methylcyclohexyl)methane	412-060-9	136210-32-7	Skin Sens. 1 Aquatic Chronic 3	H317 H412	GHS07 Wng	H317 H412			
607-351-00-4	methyl *O*-(4-amino-3,5-dichloro-6-fluoropyridin-2-yloxy)acetate	407-550-4	69184-17-4	Aquatic Chronic 2	H411	GHS09	H411			
607-352-00-X	4,4'-oxydiphthalic anhydride	412-830-4	1823-59-2	Aquatic Chronic 3	H412	—	H412			
607-353-00-5	reaction mass of: ethyl *exo*-tricyclo[5.2.1.$0^{2,6}$]decane-*endo*-2-carboxylate; ethyl *endo*-tricyclo[5.2.1.02,6]decane-*exo*-2-carboxylate	407-520-0	80657-64-3	Skin Irrit. 2 Aquatic Chronic 2	H315 H411	GHS07 GHS09 Wng	H315 H411			
607-354-00-0	ethyl 2-cyclohexylpropionate	412-280-5	2511-00-4	Aquatic Chronic 2	H411	GHS09	H411			
607-355-00-6	*p*-tolyl 4-chlorobenzoate	411-530-0	15024-10-9	Skin Sens. 1 Aquatic Acute 1 Aquatic Chronic 1	H317 H400 H410	GHS07 GHS09 Wng	H317 H410			
607-356-00-1	ethyl *trans*-2,2,6-trimethylcyclohexanecarboxylate	412-540-8	—	Skin Irrit. 2 Aquatic Chronic 2	H315 H411	GHS07 GHS09 Wng	H315 H411			
607-357-00-7	reaction mass of: *trans*-4-acetoxy-4-methyl-2-propyl-tetrahydro-2*H*-pyran; *cis*-4-acetoxy-4-methyl-2-propyl-tetrahydro-2*H*-pyran	412-450-9	131766-73-9	Skin Sens. 1	H317	GHS07 Wng	H317			

Indeks broj	Međunarodno kemijsko ime	EC broj	CAS broj	Razvrstavanje		Označivanje			Granične koncentracije	Napomene
				Razred opasnosti i kod(ovi) kategorije	Oznake upozorenja	Piktogrami Oznake opasnosti	Oznake upozorenja	Dodatne oznake upozorenja		
607-358-00-2	(1*S*,3*S*,5*R*,6*R*)-(4-nitrophenylmethyl)-1-dioxo-6-phenylacetamido-penam-3-carboxylate	412-670-5	54275-93-3	Resp. Sens. 1	H334	GHS08 Dgr	H334			
607-359-00-8	(1*S*,4*R*,6*R*,7*R*)-(4-nitrophenylmethyl)3-methylene-1-oxo-7-phenylacetamido-cepham-4-carboxylateido-penam-3-carboxylate	412-800-0	76109-32-5	Resp. Sens. 1	H334	GHS08 Dgr	H334			
607-360-00-3	sodium 3-acetoacetylamino-4-methoxytolyl-6-sulfonate	411-680-7	133167-77-8	Skin Sens. 1	H317	GHS07 Wng	H317			
607-361-00-9	methyl (*R*)-2-(4-hydroxyphenoxy)propionate	411-950-4	96562-58-2	Eye Dam. 1 Aquatic Chronic 3	H318 H412	GHS05 Dgr	H318 H412			
607-362-00-4	reaction mass of: (3-methoxy)propylammonium/[tris-(2-hydroxyethyl)]ammonium 2-(2-(bis(2-hydroxyethyl)amino)ethoxycarbonylmethyl)hexadec-4-enoate; (3-methoxy)propylammonium/[tris-(2-hydroxyethyl)]ammonium 2-(2-(bis(2-hydroxyethyl)amino)ethoxycarbonylmethyl)tetradec-4-enoate; (3-methoxy)propylammonium/[tris-(2-hydroxyethyl)]ammonium 2-(3-methoxypropylcarbamoylmethyl)hexadec-4-enoate; (3-methoxy)propylammonium/[tris-(2-hydroxyethyl)]ammonium 2-(3-methoxypropylcarbamoylmethyl)tetradec-4-enoate	413-500-2	—	Skin Irrit. 2 Eye Dam. 1 Aquatic Chronic 2	H315 H318 H411	GHS05 GHS09 Dgr	H315 H318 H411			

▼B

Indeks broj	Međunarodno kemijsko ime	EC broj	CAS broj	Razvrstavanje		Označivanje			Granične koncentracije	Napomene
				Razred opasnosti i kod(ovi) kategorije	Oznake upozorenja	Piktogrami Oznake opasnosti	Oznake upozorenja	Dodatne oznake upozorenja		
607-363-00-X	methyl-3-methoxyacrylate	412-900-4	5788-17-0	Skin Sens. 1	H317	GHS07 Wng	H317			
607-364-00-5	3-phenyl-7-[4-(tetrahydrofurfuryloxy)phenyl]-1,5-dioxa-s-indacen-2,6-dione	413-330-9	134724-55-3	Aquatic Chronic 4	H413		H413			
607-365-00-0	2-(2-amino-1,3-thiazol-4-yl)-(*Z*)-2-methoxyiminoacetyl chloride hydrochloride	410-620-7	119154-86-8	Acute Tox. 4 * Skin Corr. 1B Skin Sens. 1	H302 H314 H317	GHS05 GHS07 Dgr	H302 H314 H317			
607-366-00-6	3,5-dimethylbenzoyl chloride	413-010-9	6613-44-1	Skin Corr. 1B Skin Sens. 1	H314 H317	GHS05 GHS07 Dgr	H314 H317			
607-367-00-1	potassium bis(*N*-carboxymethyl)-*N*-methyl-glycinato-(2-)*N*,*O*,*O*,*N*)-ferrate-(1-) monohydrate	411-640-9	153352-59-1	Acute Tox. 4 *	H302	GHS07 Wng	H302			
607-368-00-7	1-(*N*,*N*-dimethylcarbamoyl)-3-*tert*-butyl-5-carbethoxymethylthio-1*H*-1,2,4-triazole	411-650-3	110895-43-7	Acute Tox. 3 * Acute Tox. 3 * Aquatic Acute 1 Aquatic Chronic 1	H331 H301 H400 H410	GHS06 GHS09 Dgr	H331 H301 H410			
607-369-00-2	reaction mass of: *trans*-(2*R*)-5-acetoxy-1,3-oxathiolane-2-carboxylic acid; *cis*-(2*R*)-5-acetoxy-1,3-oxathiolane-2-carboxylic acid	411-660-8	147027-04-1	Acute Tox. 4 * Skin Irrit. 2 Eye Dam. 1 Skin Sens. 1	H302 H315 H318 H317	GHS05 GHS07 Dgr	H302 H315 H318 H317			
607-370-00-8	2-[[2-(acetyloxy)-3-(1,1-dimethyl-ethyl)-5-methylphenyl]methyl]-6-(1,1-dimethylethyl)-4-methylphenol	412-210-3	41620-33-1	Aquatic Acute 1 Aquatic Chronic 1	H400 H410	GHS09 Wng	H410			

▼B

Indeks broj	Međunarodno kemijsko ime	EC broj	CAS broj	Razvrstavanje		Označivanje			Granične koncentracije	Napomene
				Razred opasnosti i kod(ovi) kategorije	Oznake upozorenja	Piktogrami Oznake opasnosti	Oznake upozorenja	Dodatne oznake upozorenja		
607-371-00-3	3-ethyl 5-methyl 4-(2-chlorophenyl)-1,4-dihydro-2-[2-(1,3-dihydro-1,3-dioxo-(2*H*)isoindol-2-yl)-ethoxymethyl]-6-methyl-3,5-pyridinedicarboxylate	413-410-3	88150-62-3	Aquatic Chronic 4	H413	—	H413			
607-372-00-9	ethoxylated bis phenol A di-(norbornene carboxylate)	412-410-0	—	Aquatic Chronic 3	H412	—	H412			
607-373-00-4	(±) tetrahydrofurfuryl (*R*)-2-[4-(6-chloroquinoxalin-2-yloxy)phenyloxy]propionate	414-200-4	119738-06-6	Muta. 2 Repr. 1B Acute Tox. 4 * STOT RE 2 * Aquatic Acute 1 Aquatic Chronic 1	H341 H360Df H302 H373 ** H400 H410	GHS08 GHS07 GHS09 Dgr	H341 H360Df H302 H373 ** H410			
607-374-00-X	5-amino-2,4,6-triiodo-1,3-benzenedicarbonyldichloride	417-220-1	37441-29-5	Skin Sens. 1 Aquatic Chronic 2	H317 H411	GHS07 GHS09 Wng	H317 H411			
607-375-00-5	reaction mass of: *cis*-4-hydroxy-3-(1,2,3,4-tetrahydro-3-(4-(4-trifluoromethylbenzyloxy)phenyl)-1-naphthyl)coumarin; trans-4-hydroxy-3-(1,2,3,4-tetrahydro-3-(4-(4-trifluoromethylbenzyloxy)phenyl)-1-naphthyl)coumarin	421-960-0	90035-08-8	Acute Tox. 2 * Acute Tox. 1 Acute Tox. 2 * STOT RE 1 Aquatic Acute 1 Aquatic Chronic 1	H330 H310 H300 H372 ** H400 H410	GHS06 GHS08 GHS09 Dgr	H330 H310 H300 H372 ** H410			
607-376-00-0	benzyl 2,4-dibromobutanoate	420-710-8	23085-60-1	Repr. 2 Skin Irrit. 2 Skin Sens. 1 Aquatic Acute 1 Aquatic Chronic 1	H361f *** H315 H317 H400 H410	GHS08 GHS07 GHS09 Wng	H361f *** H315 H317 H410			

▼B

Indeks broj	Međunarodno kemijsko ime	EC broj	CAS broj	Razvrstavanje		Označivanje			Granične koncentracije	Napomene
				Razred opasnosti i kod(ovi) kategorije	Oznake upozorenja	Piktogrami Oznake opasnosti	Oznake upozorenja	Dodatne oznake upozorenja		
607-377-00-6	*trans*-4-cyclohexyl-L-proline monohydrochloride	419-160-1	90657-55-9	Repr. 2 Acute Tox. 4 * Skin Irrit. 2 Eye Dam. 1 Skin Sens. 1	H361f *** H302 H315 H318 H317	GHS08 GHS05 GHS07 Dgr	H361f *** H302 H315 H318 H317			
607-378-00-1	ammonium (*Z*)-α-methoxyimino-2-furylacetate	405-990-1	97148-39-5	Flam. Sol. 2	H228	GHS02 Dgr	H228			T
607-379-00-7	reaction mass of: 2-[*N*-(2-hydroxyethyl)stearamido]ethyl stearate; sodium [bis[2-(stearoyloxy)ethyl]amino]methylsulfonate; sodium [bis(2-hydroxyethyl)amino]methylsulfonate; *N*,*N*-bis(2-hydroxyethyl)stearamide	401-230-8		Aquatic Chronic 3	H412	—	H412			
607-380-00-2	reaction mass of: ammonium-1,2-bis(hexyloxycarbonyl)ethanesulfonate; ammonium-1-hexyloxycarbonyl-2-octyloxycarbonylethanesulfonate; ammonium-2-hexyloxycarbonyl-1-octyloxycarbonylethanesulfonate	407-320-3	—	Skin Irrit. 2 Eye Dam. 1 Aquatic Chronic 3	H315 H318 H412	GHS05 Dgr	H315 H318 H412			
607-381-00-8	reaction mass of triesters of 2,2-bis(hydroxymethyl)butanol with C_7-alkanoic acids and 2-ethylhexanoic acid	413-710-4	—	Aquatic Chronic 4	H413	—	H413			
607-382-00-3	2-((4-amino-2-nitrophenyl)amino)benzoic acid	411-260-3	117907-43-4	Eye Dam. 1 Skin Sens. 1 Aquatic Chronic 3	H318 H317 H412	GHS05 GHS07 Dgr	H318 H317 H412			

▼B

Indeks broj	Međunarodno kemijsko ime	EC broj	CAS broj	Razvrstavanje		Označivanje			Granične koncentracije	Napomene
				Razred opasnosti i kod(ovi) kategorije	Oznake upozorenja	Piktogrami Oznake opasnosti	Oznake upozorenja	Dodatne oznake upozorenja		
607-383-00-9	reaction mass of: 2,2,6,6-tetramethylpiperidin-4-yl-hexadecanoate; 2,2,6,6-tetramethylpiperidin-4-yl-octadecanoate	415-430-8	86403-32-9	Eye Dam. 1 Skin Sens. 1 Aquatic Acute 1 Aquatic Chronic 1	H318 H317 H400 H410	GHS05 GHS07 GHS09 Dgr	H318 H317 H410			
607-384-00-4	reaction mass of: esters of C_{14}-C_{15} branched alcohols with 3,5-di-t-butyl-4-hydroxyphenyl propionic acid; C_{15} branched and linear alkyl 3,5-bis(1,1-dimethylethyl)-4-hydroxybenzenepropanoate; C_{13} branched and linear alkyl 3,5-bis(1,1-dimethylethyl)-4-hydroxybenzenepropanoate	413-750-2	171090-93-0	Aquatic Chronic 4	H413	—	H413			
607-385-00-X	Copolymer of vinyl-alcohol and vinyl acetate partially acetilized with 4-(2-(4-formylphenyl)ethenyl)-1-methylpyridinium methylsulfate	414-590-6	125229-74-5	Aquatic Chronic 2	H411	GHS09	H411			
607-386-00-5	reaction mass of: tetradecanoic acid (42,5- 47,5 %); poly(1-7)lactate esters of tetradecanoic acid (52,5- 57,5 %)	412-580-6	174591-51-6	Skin Irrit. 2 Eye Dam. 1 Skin Sens. 1 Aquatic Acute 1 Aquatic Chronic 1	H315 H318 H317 H400 H410	GHS05 GHS07 GHS09 Dgr	H315 H318 H317 H410			
607-387-00-0	reaction mass of: dodecanoic acid (35-40 %); poly(1-7)lactate esters of dodecanoic acid (60-65 %)	412-590-0	58856-63-6	Skin Irrit. 2 Eye Dam. 1 Skin Sens. 1 Aquatic Acute 1 Aquatic Chronic 1	H315 H318 H317 H400 H410	GHS05 GHS07 GHS09 Dgr	H315 H318 H317 H410			

▼B

Indeks broj	Međunarodno kemijsko ime	EC broj	CAS broj	Razvrstavanje		Označivanje			Granične koncentracije	Napomene
				Razred opasnosti i kod(ovi) kategorije	Oznake upozorenja	Piktogrami Oznake opasnosti	Oznake upozorenja	Dodatne oznake upozorenja		
607-388-00-6	4-ethylamino-3-nitrobenzoic acid	412-090-2	2788-74-1	Acute Tox. 4 * Skin Sens. 1 Aquatic Chronic 3	H302 H317 H412	GHS07 Wng	H302 H317 H412			
607-389-00-1	trisodium *N*,*N*-bis(carboxymethyl)-3-amino-2-hydroxypropionate	414-130-4	119710-96-2	Acute Tox. 4 *	H302	GHS07 Wng	H302			
607-390-00-7	1,2,3,4-tetrahydro-6-nitro-quinoxaline	414-270-6	41959-35-7	Acute Tox. 4 * Aquatic Chronic 2	H302 H411	GHS07 GHS09 Wng	H302 H411			
607-391-00-2	dimethylcyclopropane-1,1-dicarboxylate	414-240-2	6914-71-2	Aquatic Chronic 3	H412	—	H412			
607-392-00-8	2-phenoxyethyl 4-((5-cyano-1,6-dihydro-2-hydroxy-1,4-dimethyl-6-oxo-3-pyridinyl)azo)benzoate	414-260-1	88938-37-8	Aquatic Chronic 4	H413	—	H413			
607-393-00-3	3-(*cis*-1-propenyl)-7-amino-8-oxo-5-thia-1-azabicyclo[4.2.0]oct-2-ene-2-carboxylic acid	415-750-8	106447-44-3	Skin Sens. 1	H317	GHS07 Wng	H317			
607-394-00-9	5-methylpyrazine-2-carboxylic acid	413-260-9	5521-55-1	Eye Dam. 1	H318	GHS05 Dgr	H318			
607-395-00-4	reaction mass of: sodium 1-tridecyl-4-allyl-(2 or 3)-sulfobutanedioate; sodium 1-dodecyl-4-allyl-(2 or 3)-sulfobutanedioate	410-230-7	—	Skin Corr. 1B Skin Sens. 1 Aquatic Chronic 2	H314 H317 H411	GHS05 GHS07 GHS09 Dgr	H314 H317 H411			
607-396-00-X	bis(1,2,2,6,6-pentamethyl-4-piperidinyl) 2-(4-methoxybenzylidene)malonate	414-840-4	147783-69-5	Aquatic Acute 1 Aquatic Chronic 1	H400 H410	GHS09 Wng	H410			

▼M1

Indeks broj	Međunarodno kemijsko ime	EC broj	CAS broj	Razvrstavanje		Označivanje			Granične koncentracije	Napomene
				Razred opasnosti i kod(ovi) kategorije	Oznake upozorenja	Piktogrami Oznake opasnosti	Oznake upozorenja	Dodatne oznake upozorenja		
607-397-00-5	reaction mass of: Ca salicylates (branched C_{10-14} and C_{18-30} alkylated); Ca phenates (branched C_{10-14} and C_{18-30} alkylated); Ca sulfurised phenates (branched C_{10-14} and C_{18-30} alkylated)	415-930-6	—	Repr. 2 Skin Sens. 1	H361f*** H317	GHS08 GHS07 Wng	H361f*** H317			

▼B

607-398-00-0	ethyl *N*-(5-chloro-3-(4-(diethylamino)-2-methylphenylimino)-4-methyl-6-oxo-1,4-cyclohexadienyl)carbamate	414-820-5	125630-94-6	Aquatic Acute 1 Aquatic Chronic 1	H400 H410	GHS09 Wng	H410			
607-399-00-6	2,2-dimethyl 3-methyl-3-butenyl propanoate	415-610-6	104468-21-5	Skin Irrit. 2 Aquatic Chronic 3	H315 H412	GHS07 Wng	H315 H412			
607-400-00-X	methyl 3-[[(dibutylamino)thioxomethyl]thio]propanoate	414-400-1	32750-89-3	Aquatic Acute 1 Aquatic Chronic 1	H400 H410	GHS09 Wng	H410			
607-401-00-5	ethyl 3-hydroxy-5-oxo-3-cyclohexene-1-carboxylate	414-450-4	88805-65-6	Skin Irrit. 2 Eye Dam. 1 Skin Sens. 1	H315 H318 H317	GHS05 GHS07 Dgr	H315 H318 H317			
607-402-00-0	methyl *N*-(phenoxycarbonyl)-L-valinate	414-500-5	153441-77-1	Aquatic Chronic 3	H412	—	H412			
607-403-00-6	reaction mass of: bis(1*S*,2*S*,4*S*)-(1-benzyl-4-*tert*-butoxycarboxamido-2-hydroxy-5-phenyl)pentylammonium succinate; isopropyl alcohol	414-810-0	—	STOT RE 2 * Eye Dam. 1 Aquatic Acute 1 Aquatic Chronic 1	H373 ** H318 H400 H410	GHS08 GHS05 GHS09 Dgr	H373 ** H318 H410			

▼B

Indeks broj	Međunarodno kemijsko ime	EC broj	CAS broj	Razvrstavanje		Označivanje			Granične koncentracije	Napomene
				Razred opasnosti i kod(ovi) kategorije	Oznake upozorenja	Piktogrami Oznake opasnosti	Oznake upozorenja	Dodatne oznake upozorenja		
607-404-00-1	reaction mass of: ((*Z*)-3,7-dimethyl-2,6-octadienyl)oxycarbonylpropanoic acid; di-((*E*)-3,7-dimethyl-2,6-octadienyl) butandioate; di-((*Z*)-3,7-dimethyl-2,6-octadienyl) butandioate; (*Z*)-3,7-dimethyl-2,6-octadienyl butandioate; ((*E*)-3,7-dimethyl-2,6-octadienyl)oxycarbonylpropanoic acid	415-190-4	—	Skin Sens. 1	H317	GHS07 Wng	H317			
607-405-00-7	2-hexyldecyl-*p*-hydroxybenzoate	415-380-7	148348-12-3	Aquatic Chronic 2	H411	GHS09	H411			
607-406-00-2	potassium 2,5-dichlorobenzoate	415-700-5	184637-62-5	Acute Tox. 4 * Eye Dam. 1	H302 H318	GHS05 GHS07 Dgr	H302 H318			
607-407-00-8	ethyl 2-carboxy-3-(2-thienyl)propionate	415-680-8	143468-96-6	Skin Irrit. 2 Eye Dam. 1 Skin Sens. 1	H315 H318 H317	GHS05 GHS07 Dgr	H315 H318 H317			
607-408-00-3	potassium *N*-(4-fluorophenyl)glycinate	415-710-1	184637-63-6	STOT RE 2 * Eye Dam. 1 Skin Sens. 1 Aquatic Chronic 3	H373 ** H318 H317 H412	GHS08 GHS05 GHS07 Dgr	H373 ** H318 H317 H412			

▼B

Indeks broj	Međunarodno kemijsko ime	EC broj	CAS broj	Razvrstavanje		Označivanje			Granične koncentracije	Napomene
				Razred opasnosti i kod(ovi) kategorije	Oznake upozorenja	Piktogrami Oznake opasnosti	Oznake upozorenja	Dodatne oznake upozorenja		
607-409-00-9	reaction mass of: (3*R*)-[1*S*-(1α, 2α, 6β-((2*S*)-2-methyl-1-oxobutoxy)-8aγ)hexahydro-2,6-dimethyl-1-naphthalene]-3,5-dihydroxyheptanoic acid; inert biomass from *Aspergillus terreus*	415-840-7	—	Skin Sens. 1 Aquatic Chronic 3	H317 H412	GHS07 Wng	H317 H412			
607-410-00-4	mono[2-(dimethylamino)ethyl]monohydrogen-2-(hexadec-2-enyl)butanedioate and/or mono[2-(dimethylamino)ethyl]monohydrogen-3-(hexadec-2-enyl)butanedioate	415-880-5	779343-34-9	Skin Irrit. 2 Eye Dam. 1 Skin Sens. 1 Aquatic Acute 1 Aquatic Chronic 1	H315 H318 H317 H400 H410	GHS05 GHS07 GHS09 Dgr	H315 H318 H317 H410			
607-411-00-X	oxiranemethanol, 4-methylbenzene-sulfonate, (*S*)-	417-210-7	70987-78-9	Carc. 1B Muta. 2 Eye Dam. 1 Skin Sens. 1 Aquatic Chronic 2	H350 H341 H318 H317 H411	GHS08 GHS05 GHS07 GHS09 Dgr	H350 H341 H318 H317 H411			
607-412-00-5	ethyl 2-(1-cyanocyclohexyl)acetate	415-970-4	133481-10-4	Acute Tox. 4 * STOT RE 2 * Aquatic Chronic 3	H302 H373 ** H412	GHS08 GHS07 Wng	H302 H373 ** H412			

▼B

Indeks broj	Međunarodno kemijsko ime	EC broj	CAS broj	Razvrstavanje		Označivanje			Granične koncentracije	Napomene
				Razred opasnosti i kod(ovi) kategorije	Oznake upozorenja	Piktogrami Oznake opasnosti	Oznake upozorenja	Dodatne oznake upozorenja		
607-413-00-0	trans-4-phenyl-L-proline	416-020-1	96314-26-0	Repr. 2 Skin Sens. 1	H361f *** H317	GHS08 GHS07 Wng	H361f *** H317			
607-414-00-6	tris(2-ethylhexyl)-4,4',4''-(1,3,5-triazine-2,4,6-triyltriimino)tribenzoate	402-070-1	88122-99-0	Aquatic Chronic 4	H413	—	H413			
607-415-00-1	poly-(methyl methacrylate)-co-(butylmethacrylate)-co-(4-acryloxybutyl-isopropenyl-α,α-dimethylbenzyl carbamate)-co-(maleicanhydride)	419-590-1	—	Flam. Sol. 1 Skin Sens. 1	H228 H317	GHS02 GHS07 Dgr	H228 H317			T
607-416-00-7	4-(2-carboxymethylthio)ethoxy-1-hydroxy-5-isobutyloxycarbonylamino-*N*-(3-dodecyloxypropyl)-2-naphthamide	420-730-7	—	Aquatic Acute 1 Aquatic Chronic 1	H400 H410	GHS09 Wng	H410			

▼M1

607-417-00-2	3-chloropropyl chloroformiate	425-770-9	628-11-5	Acute Tox. 3 * Acute Tox. 4 * STOT RE 2 * Skin Irrit. 2 Eye Dam. 1 Skin Sens. 1	H331 H302 H373** H315 H318 H317	GHS06 GHS05 GHS08 Dgr	H331 H302 H373** H315 H318 H317			

▼B

607-418-00-8	2-ethylhexyl 4-aminobenzoate	420-170-3	26218-04-2	Aquatic Acute 1 Aquatic Chronic 1	H400 H410	GHS09 Wng	H410			

▼B

Indeks broj	Međunarodno kemijsko ime	EC broj	CAS broj	Razvrstavanje		Označivanje			Granične koncentracije	Napomene
				Razred opasnosti i kod(ovi) kategorije	Oznake upozorenja	Piktogrami Oznake opasnosti	Oznake upozorenja	Dodatne oznake upozorenja		
607-419-00-3	(3'-carboxymethyl-5-(2-(3-ethyl-3*H*-benzothiazol-2-ylidene)-1-methyl-ethylidene)-4,4'-dioxo-2'-thioxo-(2,5')bithiazolidinyliden-3-yl)-acetic acid	422-240-9	166596-68-5	Eye Dam. 1 Skin Sens. 1	H318 H317	GHS05 GHS07 Dgr	H318 H317			
607-420-00-9	2,2-bis(hydroxymethyl)butanoic acid	424-090-1	10097-02-6	Eye Dam. 1 Aquatic Chronic 3	H318 H412	GHS05 Dgr	H318 H412			
607-421-00-4	cypermethrin *cis/trans* +/- 40/60; (*RS*)-α-cyano-3-phenoxybenzyl (1*RS*,3*RS*;1*RS*,3*SR*)-3-(2,2-dichlorovinyl)-2,2-dimethylcyclopropanecarboxylate	257-842-9	52315-07-8	Acute Tox. 4 * Acute Tox. 4 * STOT SE 3 Aquatic Acute 1 Aquatic Chronic 1	H332 H302 H335 H400 H410	GHS07 GHS09 Wng	H332 H302 H335 H410			
▼M1 607-422-00-X	α-cypermethrin (ISO); racemate comprising (*R*)-α-cyano-3-phenoxybenzyl (1*S*, 3*S*)-3-(2,2-dichlorovinyl)-2,2-dimethylcyclopropanecarboxylate; (*S*)-α-cyano-3-phenoxybenzyl (1*R*, 3*R*)-3-(2,2-dichlorovinyl)-2,2-dimethylcyclopropanecarboxylate	257-842-9	67375-30-8	Acute Tox. 3 * STOT RE 2 * STOT SE 3 Aquatic Acute 1 Aquatic Chronic 1	H301 H373** H335 H400 H410	GHS06 GHS08 GHS09 Dgr	H301 H373** H335 H410		M=1000	
▼B 607-423-00-5	esters of mecoprop and of mecoprop-P	—	—	Acute Tox. 4 * Skin Sens. 1 Aquatic Acute 1 Aquatic Chronic 1	H302 H317 H400 H410	GHS07 GHS09 Wng	H302 H317 H410			A

▼B

Indeks broj	Međunarodno kemijsko ime	EC broj	CAS broj	Razvrstavanje		Označivanje			Granične koncentracije	Napomene
				Razred opasnosti i kod(ovi) kategorije	Oznake upozorenja	Piktogrami Oznake opasnosti	Oznake upozorenja	Dodatne oznake upozorenja		
607-424-00-0	trifloxystrobin (ISO); (*E*,*E*)-α-methoxyimino-{2-[[[[1-[3-(trifluoromethyl)phenyl]ethylidene]amino]oxy]methyl]benzeneacetic acid methyl ester	—	141517-21-7	Skin Sens. 1 Aquatic Acute 1 Aquatic Chronic 1	H317 H400 H410	GHS07 GHS09 Wng	H317 H410			
607-425-00-6	metalaxyl (ISO); methyl-*N*-(2,6-dimethylphenyl)-*N*-(methoxyacetyl)-DL-alaninate	260-979-7	57837-19-1	Acute Tox. 4 * Skin Sens. 1 Aquatic Chronic 3	H302 H317 H412	GHS07 Wng	H302 H317 H412			
607-426-00-1	1,2-benzenedicarboxylic acid, dipentylester, branched and linear; [1] n-pentyl-isopentylphthalate; [2] di-n-pentyl phthalate; [3] diisopentylphthalate [4]	284-032-2 [1] - [2] 205-017-9 [3] 210-088-4 [4]	84777-06-0 [1] - [2] 131-18-0 [3] 605-50-5 [4]	Repr. 1B Aquatic Acute 1	H360FD H400	GHS08 GHS09 Dgr	H360FD H400			
607-427-00-7	bromoxynil heptanoate (ISO); 2,6-dibromo-4-cyanophenyl heptanoate	260-300-4	56634-95-8	Repr. 2 Acute Tox. 4 * Acute Tox. 4 * Skin Sens. 1 Aquatic Acute 1 Aquatic Chronic 1	H361d *** H332 H302 H317 H400 H410	GHS08 GHS07 GHS09 Wng	H361d *** H332 H302 H317 H410			
▼M1 607-428-00-2	tetrasodium ethylene diamine tetraacetate	200-573-9	64-02-8	Acute Tox. 4 * Eye Dam. 1	H302 H318	GHS05 GHS07 Dgr	H302 H318			
607-429-00-8	edetic acid; (EDTA)	200-449-4	60-00-4	Eye Irrit. 2	H319	GHS07 Wng	H319			
▼B 607-430-00-3	BBP; benzyl butyl phthalate e	201-622-7	85-68-7	Repr. 1B Aquatic Acute 1 Aquatic Chronic 1	H360Df H400 H410	GHS08 GHS09 Dgr	H360Df H410			

▼B

Indeks broj	Međunarodno kemijsko ime	EC broj	CAS broj	Razvrstavanje		Označivanje			Granične koncentracije	Napomene
				Razred opasnosti i kod(ovi) kategorije	Oznake upozorenja	Piktogrami Oznake opasnosti	Oznake upozorenja	Dodatne oznake upozorenja		
607-431-00-9	prallethrin (ISO); ETOC; 2-methyl-4-oxo-3-(prop-2-ynyl)cyclopent-2-en-1-yl 2,2-dimethyl-3-(2-methylprop-1-enyl)cyclopropanecarboxylate	245-387-9	23031-36-9	Acute Tox. 3 * Acute Tox. 4 * Aquatic Acute 1 Aquatic Chronic 1	H331 H302 H400 H410	GHS06 GHS09 Dgr	H331 H302 H410			
607-432-00-4	*S*-metolachlor; reaction mass of (*S*)-2-chloro-*N*-(2-ethyl-6-methyl-phenyl)-*N*-(2-methoxy-1-methyl-ethyl)-acetamide (80-100 %); [1] (*R*)-2-chloro-*N*-(2-ethyl-6-methyl-phenyl)-*N*-(2-methoxy-1-methyl-ethyl)-acetamide (0-20 %) [2]	- [1] - [2]	87392-12-9 [1] 178961-20-1 [2]	Skin Sens. 1 Aquatic Acute 1 Aquatic Chronic 1	H317 H400 H410	GHS07 GHS09 Wng	H317 H410			
607-433-00-X	cypermethrin *cis/trans* +/- 80/20; (*RS*)-α-cyano-3-phenoxybenzyl (1*RS*; 3*RS*; 1*RS*, 3*SR*)-3-(2,2-dichlorovinyl)-2,2-dimethylcyclopropanecarboxylate	257-842-9	52315-07-8	Acute Tox. 4 * STOT SE 3 Skin Irrit. 2 Skin Sens. 1 Aquatic Acute 1 Aquatic Chronic 1	H302 H335 H315 H317 H400 H410	GHS07 GHS09 Wng	H302 H335 H315 H317 H410			
607-434-00-5	mecoprop-P [1] and its salts; (*R*)-2-(4-chloro-2-methylphenoxy)propionic acid	240-539-0	16484-77-8	Acute Tox. 4 * Eye Dam. 1 Aquatic Chronic 2	H302 H318 H411	GHS05 GHS07 GHS09 Dgr	H302 H318 H411			
607-435-00-0	2*S*-isopropyl-5*R*-methyl-1*R*-cyclohexyl 2,2-dihydroxyacetate	416-810-6	111969-64-3	STOT RE 2 * Eye Dam. 1 Aquatic Chronic 2	H373 ** H318 H411	GHS08 GHS05 GHS09 Dgr	H373 ** H318 H411			
607-436-00-6	2-hydroxy-3-(2-ethyl-4-methylimidazoyl)propyl neodecanoate	417-350-9	—	Skin Irrit. 2 Eye Dam. 1 Aquatic Acute 1 Aquatic Chronic 1	H315 H318 H400 H410	GHS05 GHS09 Dgr	H315 H318 H410			

▼B

Indeks broj	Međunarodno kemijsko ime	EC broj	CAS broj	Razvrstavanje		Označivanje			Granične koncentracije	Napomene
				Razred opasnosti i kod(ovi) kategorije	Oznake upozorenja	Piktogrami Oznake opasnosti	Oznake upozorenja	Dodatne oznake upozorenja		
607-437-00-1	3-(4-aminophenyl)-2-cyano-2-propenoic acid	417-480-6	252977-62-1	Skin Sens. 1	H317	GHS07 Wng	H317			
607-438-00-7	methyl-2-[(aminosulfonyl)methyl]benzoate	419-010-5	112941-26-1	Acute Tox. 4 * Eye Irrit. 2	H302 H319	GHS07 Wng	H302 H319			
607-439-00-2	methyl tetrahydro-2-furancarboxylate	420-670-1	37443-42-8	Eye Dam. 1	H318	GHS05 Dgr	H318			
607-440-00-8	methyl 2-aminosulfonyl-6-(trifluoromethyl)pyridine-3-c arboxylate	421-220-7	144740-59-0	Skin Sens. 1 Aquatic Chronic 2	H317 H411	GHS07 GHS09 Wng	H317 H411			
607-441-00-3	3-[3-(2-dodecyloxy-5-methylphenylcarbamoyl)-4-hydroxy-1-naphthylthio]propionic acid	421-490-6	167684-63-1	Aquatic Chronic 4	H413	—	H413			
607-442-00-9	benzyl [hydroxy-(4-phenylbutyl)phosphinyl] acetate	416-050-5	87460-09-1	Eye Dam. 1	H318	GHS05 Dgr	H318			
▼M1 —										
▼B 607-444-00-X	reaction mass of: *cis*-1,4-dimethylcyclohexyl dibenzoate; *trans*-1,4-dimethylcyclohexyl dibenzoate	416-230-3	35541-81-2	Aquatic Chronic 4	H413	—	H413			
607-445-00-5	Iron (III) tris(4-methylbenzenesulfonate)	420-960-8	77214-82-5	Eye Dam. 1	H318	GHS05 Dgr	H318			
607-446-00-0	methyl 2-[4-(2-chloro-4-nitrophenylazo)-3-(1-oxopropyl)amino]phenylaminopropionate	416-240-8	155522-12-6	Skin Sens. 1 Aquatic Chronic 4	H317 H413	GHS07 Wng	H317 H413			

▼B

Indeks broj	Međunarodno kemijsko ime	EC broj	CAS broj	Razvrstavanje		Označivanje			Granične koncentracije	Napomene
				Razred opasnosti i kod(ovi) kategorije	Oznake upozorenja	Piktogrami Oznake opasnosti	Oznake upozorenja	Dodatne oznake upozorenja		
607-447-00-6	sodium 4-[4-(4-hydroxyphenylazo)phenylamino]-3-nitrobenzenesulfonate	416-370-5	156738-27-1	Skin Sens. 1 Aquatic Chronic 3	H317 H412	GHS07 Wng	H317 H412			
607-448-00-1	2,3,5,6-tetrafluorobenzoic acid	416-800-1	652-18-6	Skin Irrit. 2 Eye Dam. 1	H315 H318	GHS05 Dgr	H315 H318			
607-449-00-7	reaction mass of: 4,4',4''-[(2,4,6-trioxo-1,3,5(2*H*,4*H*,6*H*)-triazine-1,3,5-triyl)tris[methylene(3,5,5-trimethyl-3,1-cyclohexanediyl)iminocarbonyloxy-2,1-ethanediyl(ethyl)amino]]trisbenzenediazoniumtri[bis(2-methylpropyl)naphthalenesulfonate]; 4,4',4'',4'''-[[5,5'-[carbonylbis[imino(1,5,5-trimethyl-3,1-cyclohexanediyl)methylene]]-2,4,6-trioxo-1,3,5(2*H*,4*H*,6*H*)-triazine-1,1',3,3'-tetrayl]tetrakis[methylene(3,5,5-trimethyl-3,1-cyclohexanediyl)iminocarbonyloxy-2,1-ethanediyl(ethyl)amino]]tetrakisbenzenediazoniumtetra[bis(2-methylpropyl)naphthalenesulfonate]	417-080-1	—	Self-react. D **** Skin Sens. 1 Aquatic Acute 1 Aquatic Chronic 1	H242 H317 H400 H410	GHS02 GHS07 GHS09 Dgr	H242 H317 H410			
607-450-00-2	2-mercaptobenzothiazolyl-(*Z*)-(2-aminothiazol-4-yl)-2-(*tert*-butoxycarbonyl) isopropoxyiminoacetate	419-040-9	89604-92-2	Aquatic Chronic 4	H413	—	H413			

▼B

Indeks broj	Međunarodno kemijsko ime	EC broj	CAS broj	Razvrstavanje		Označivanje			Granične koncentracije	Napomene
				Razred opasnosti i kod(ovi) kategorije	Oznake upozorenja	Piktogrami Oznake opasnosti	Oznake upozorenja	Dodatne oznake upozorenja		
607-451-00-8	4-[4-amino-5-hydroxy-3-(4-(2-sulfoxyethylsulfonyl)phenylazo)-2,7-disulfonapht-6-ylazo]-6-[3-(4-amino-5-hydroxy-3-(4-(2-sulfoxyethylsulfonyl)phenylazo)-2,7-disulfonapht-6-ylazo]phenylcarbonylamino]benzenesulfonic acid, sodium salt	417-640-5	161935-19-9	Eye Dam. 1 Skin Sens. 1	H318 H317	GHS05 GHS07 Dgr	H318 H317			
607-453-00-9	4-benzyl-2,6-dihydroxy-4-aza-heptylene bis(2,2-dimethyloctanoate)	418-100-1	172964-15-7	Skin Sens. 1 Aquatic Chronic 4	H317 H413	GHS07 Wng	H317 H413			
607-454-00-4	reaction mass of: *trans*-2-(1-methylethyl)-1,3-dioxane-5-carboxylic acid; *cis*-2-(1-methylethyl)-1,3-dioxane-5-carboxylic acid	418-170-3	116193-72-7	Eye Dam. 1 Aquatic Chronic 3	H318 H412	GHS05 Dgr	H318 H412			
607-455-00-X	1-amino-4-(3-[4-chloro-6-(2,5-di-sulfophenylamino)-1,3,5-triazin-2-ylamino]-2,2-dimethyl-propylamino)-anthraquinone-2-sulfonic acid, sodium/lithium salt	419-520-8	172890-93-6	Skin Sens. 1	H317	GHS07 Wng	H317			
607-456-00-5	3-amino-4-chlorobenzoic acid, hexadecyl ester	419-700-6	143269-74-3	Aquatic Chronic 2	H411	GHS09	H411			

▼B

Indeks broj	Međunarodno kemijsko ime	EC broj	CAS broj	Razvrstavanje		Označivanje			Granične koncentracije	Napomene
				Razred opasnosti i kod(ovi) kategorije	Oznake upozorenja	Piktogrami Oznake opasnosti	Oznake upozorenja	Dodatne oznake upozorenja		
607-457-00-0	tetrasodium dihydrogen 1,1''-dihydroxy-8,8''-[p-phenylbis(imino-{6-[4-(2-aminoethyl)piperazin-1-yl]}-1,3,5-triazine-4,2-diyl-imino)]bis(2,2'-azonaphthalene-1',3,6-trisulfonate)	420-350-1	172277-97-3	Eye Dam. 1 Aquatic Chronic 2	H318 H411	GHS05 GHS09 Dgr	H318 H411			
607-458-00-6	reaction mass of: 2-ethyl-[2,6-dibromo-4-[1-[3,5-dibromo-4-(2-hydroxyethoxy)phenyl]-1-methylethyl]phenoxy]propenoate; 2,2'-diethyl-[4,4'-bis(2,6-dibromophenoxy)-1-methylethylidene] dipropenoate; 2,2'-[(1-methylethylidene)bis[[2,6-dibromo-4,1-phenylene)oxy]ethanol]]	420-850-1	—	Aquatic Chronic 2	H411	GHS09	H411			
607-459-00-1	isopentyl 4-{2-[5-cyano-1,2,3,6-tetrahydro-1-(2-isopropoxyethoxy-carbonylmethyl)-4-methyl-2,6-dioxo-3-pyridylidene]hydrazino}benzoate	418-930-4	—	Aquatic Chronic 4	H413	—	H413			
607-460-00-7	3-tridecyloxy-propyl-ammonium 9-octadecenoate	418-990-1	778577-53-0	STOT RE 2 * Eye Irrit. 2 Skin Irrit. 2 Aquatic Acute 1 Aquatic Chronic 1	H373 ** H319 H315 H400 H410	GHS08 GHS07 GHS09 Wng	H373 ** H319 H315 H410			

Indeks broj	Međunarodno kemijsko ime	EC broj	CAS broj	Razvrstavanje		Označivanje			Granične koncentracije	Napomene
				Razred opasnosti i kod(ovi) kategorije	Oznake upozorenja	Piktogrami Oznake opasnosti	Oznake upozorenja	Dodatne oznake upozorenja		
607-461-00-2	reaction mass of: pentasodium 2-{4-{3-methyl-4-[6-sulfonato-4-(2-sulfonato-phenylazo)-naphthalen-1-ylazo]-phenylamino}-6-[3-(2-sulfato-ethanesulfonyl)-phenylamino]-1,3,5-triazin-2-ylamino}-benzene-1,4-disulfonate; pentasodium 2-{4-{3-methyl-4-[7-sulfonato-4-(2-sulfonato-phenylazo)-naphthalen-1-ylazo]-phenylamino}-6-[3-(2-sulfato-ethanesulfonyl)-phenylamino]-1,3,5-triazin-2-ylamino}-benzene-1,4-disulfonate	421-160-1	—	Aquatic Chronic 3	H412	—	H412			
607-462-00-8	reaction mass of: 1-hexyl acetate; 2-methyl-1-pentyl acetate; 3-methyl-1-pentyl acetate; 4-methyl-1-pentyl acetate; other mixed linear and branched C_6-alkyl acetates	421-230-1	88230-35-7	Aquatic Chronic 2	H411	GHS09	H411			
607-463-00-3	3-(phenothiazin-10-yl)propionic acid	421-260-5	362-03-8	Aquatic Chronic 2	H411	GHS09	H411			
607-464-00-9	reaction mass of: 7-chloro-1-ethyl-6-fluoro-1,4-dihydro-4-oxo-quinoline-3-carboxylic acid; 5-chloro-1-ethyl-6-fluoro-1,4-dihydro-4-oxo-quinoline-3-carboxylic acid	421-280-4		Aquatic Chronic 3	H412	—	H412			

Indeks broj	Međunarodno kemijsko ime	EC broj	CAS broj	Razvrstavanje		Označivanje			Granične koncentracije	Napomene
				Razred opasnosti i kod(ovi) kategorije	Oznake upozorenja	Piktogrami Oznake opasnosti	Oznake upozorenja	Dodatne oznake upozorenja		
607-465-00-4	tris(2-hydroxyethyl)ammonium 7-{4-[4-(2-cyanoamino-4-hydroxy-6-oxidopyrimidin-5-ylazo)benzamido]-2-ethoxyphenylazo}naphthalene-1,3-disulfonate	421-440-3	778583-04-3	Aquatic Chronic 3	H412	—	H412			
607-466-00-X	reaction mass of: phenyl 1-(1-[2-chloro-5-(hexadecyloxycarbonyl)phenylcarbamoyl]-3,3-dimethyl-2-oxobutyl)-1*H*-2,3,3a,7a-tetrahydrobenzotriazole-5-carboxylate; phenyl 2-(1-(2-chloro-5-(hexadecyloxycarbonyl)phenylcarbamoyl)-3,3-dimethyl-2-oxobutyl)-1*H*-2,3,3a,7a-tetrahydrobenzotriazole-5-carboxylate; phenyl 3-(1-(2-chloro-5-(hexadecyloxycarbonyl)phenylcarbamoyl)-3,3-dimethyl-2-oxobutyl)-1*H*-2,3,3a,7a-tetrahydrobenzotriazole-5-carboxylate	421-480-1	—	Aquatic Chronic 2	H411	GHS09	H411			
607-467-00-5	1,1,3,3-tetrabutyl-1,3-ditinoxydicaprylate	419-430-9	56533-00-7	Acute Tox. 4 * Acute Tox. 4 * STOT RE 2 * Skin Corr. 1B Aquatic Acute 1 Aquatic Chronic 1	H312 H302 H373 ** H314 H400 H410	GHS08 GHS05 GHS07 GHS09 Dgr	H312 H302 H373 ** H314 H410			

▼B

Indeks broj	Međunarodno kemijsko ime	EC broj	CAS broj	Razvrstavanje		Označivanje			Granične koncentracije	Napomene
				Razred opasnosti i kod(ovi) kategorije	Oznake upozorenja	Piktogrami Oznake opasnosti	Oznake upozorenja	Dodatne oznake upozorenja		
607-468-00-0	reaction mass of: monosodium 4-((4-(5-sulfonato-2-methoxyphenylamino)-6-chloro-1,3,5-triazine-2-yl)amino)-2-((1,4-dimethyl-6-oxido-2-oxo-5-sulfonatomethyl-1,2-dihydropyridine-3-yl)azo)benzenesulfonate; disodium 4-((4-(5-sulfonato-2-methoxyphenylamino)-6-chloro-1,3,5-triazine-2-yl)amino)-2-((1,4-dimethyl-6-oxido-2-oxo-5-sulfonatomethyl-1,2-dihydropyridine-3-yl)azo)benzenesulfonate; trisodium 4-((4-(5-sulfonato-2-methoxyphenylamino)-6-chloro-1,3,5-triazine-2-yl)amino)-2-((1,4-dimethyl-6-oxido-2-oxo-5-sulfonatomethyl-1,2-dihydropyridine-3-yl)azo)benzenesulfonate; tetrasodium 4-((4-(5-sulfonato-2-methoxyphenylamino)-6-chloro-1,3,5-triazine-2-yl)amino)-2-((1,4-dimethyl-6-oxido-2-oxo-5-sulfonatomethyl-1,2-dihydropyridine-3-yl)azo)benzenesulfonate	419-450-8	—	Skin Sens. 1	H317	GHS07 Wng	H317			

▼B

Indeks broj	Međunarodno kemijsko ime	EC broj	CAS broj	Razvrstavanje		Označivanje			Granične koncentracije	Napomene
				Razred opasnosti i kod(ovi) kategorije	Oznake upozorenja	Piktogrami Oznake opasnosti	Oznake upozorenja	Dodatne oznake upozorenja		
607-469-00-6	disodium 7-((4,6-bis(3-diethylaminopropylamino)-1,3,5-triazine-2-yl)amino)-4-hydroxy-3-(4-(4-sulfonatophenylazo)phenylazo)-2-naphthalene sulfonate	419-460-2	120029-06-3	Aquatic Chronic 3	H412	—	H412			
607-470-00-1	potassium sodium 6,13-dichloro-3,10-bis{2-[4-[3-(2-hydroxysulphonyloxyethanesulfonyl)phenylamino]-6-(2,5-disulfonatophenylamino)-1,3,5-triazin-2-ylamino]ethylamino}benzo[5,6][1,4]oxazino[2,3-b]phenoxazine-4,11-disulfonate	414-100-0	154336-20-6	Eye Dam. 1 Aquatic Chronic 3	H318 H412	GHS05 Dgr	H318 H412			

▼M1

607-471-00-7	1,6-bis((dibenzylthiocarbamoyl)disulfanyl)hexane	429-280-6	151900-44-6	Aquatic Chronic 4	H413	—	H413			
—										
607-473-00-8	pentaerythritol, dipentaerythritol, fatty acids, C_{6-10}, mixed esters with adipic acid, heptanoic acid and isostearic acid	426-590-3	187412-41-5	Skin Sens. 1	H317	GHS07 Wng	H317			

▼B

607-474-00-3	(4-(4-(4-dimethylaminobenzyliden-1-yl)-3-methyl-5-oxo-2-pyrazolin-1-yl)benzoic acid	410-430-4	117573-89-4	Aquatic Chronic 4	H413	—	H413			

▼B

Indeks broj	Međunarodno kemijsko ime	EC broj	CAS broj	Razvrstavanje		Označivanje			Granične koncentracije	Napomene
				Razred opasnosti i kod(ovi) kategorije	Oznake upozorenja	Piktogrami Oznake opasnosti	Oznake upozorenja	Dodatne oznake upozorenja		
607-475-00-9	reaction mass of: tetrasodium 7-(4-[4-chloro-6-[methyl-(3-sulfonatophenyl)amino]-1,3,5-triazin-2-ylamino]-2-ureidophenylazo)naphthalene-1,3,6-trisulfonate; tetrasodium 7-(4-[4-chloro-6-[methyl-(4-sulfonatophenyl)amino]-1,3,5-triazin-2-ylamino]-2-ureidophenylazo)naphthalene-1,3,6-trisulfonate (1:1)	412-940-2	148878-18-6	Skin Sens. 1	H317	GHS07 Wng	H317			
607-476-00-4	trisodium *N*,*N*-bis(carboxymethyl)-β-alanine	414-070-9	129050-62-0	Skin Corr. 1B Aquatic Chronic 3	H314 H412	GHS05 Dgr	H314 H412			

▼M1

607-477-00-X	(1α5α6α)-6-nitro-3-benzyl-3-azabicyclo[3.1.0]hexane methanesulfonate salt	426-740-8	—	Acute Tox. 4 * Eye Dam. 1 Aquatic Chronic 2	H302 H318 H411	GHS05 GHS07 GHS09 Dgr	H302 H318 H411			

▼B

607-478-00-5	tetramethylammonium hydrogen phthalate	416-900-5	79723-02-7	Acute Tox. 3 * STOT RE 2 * Aquatic Acute 1	H301 H373 ** H400	GHS06 GHS08 GHS09 Dgr	H301 H373 ** H400			

▼B

Indeks broj	Međunarodno kemijsko ime	EC broj	CAS broj	Razvrstavanje		Označivanje			Granične koncentracije	Napomene
				Razred opasnosti i kod(ovi) kategorije	Oznake upozorenja	Piktogrami Oznake opasnosti	Oznake upozorenja	Dodatne oznake upozorenja		
607-479-00-0	hexadecyl 4-chloro-3-[2-(5,5-dimethyl-2,4-dioxo-1,3-oxazolidin-3-yl)-4,4-dimethyl-3-oxopentamido]benzoate	418-550-9	168689-49-4	Aquatic Chronic 4	H413	—	H413			
607-480-00-6	1,2-benzenedicarboxylic acid; di-C_{7-11}-branched and linear alkylesters	271-084-6	68515-42-4	Repr. 1B	H360Df	GHS08 Dgr	H360Df			
▼M1 607-481-00-1	reaction mass of: trihexyl citrate; dihexyloctyl citrate; dioctylhexyl citrate; dihexyldecyl citrate	430-290-8	—	Aquatic Chronic 4	H413	—	H413			
607-482-00-7	*N*-[1-(*S*)-ethoxycarbonyl-3-phenylpropyl]-l-alanyl-*N*-carboxyanhydride	430-360-8	84793-24-8	Eye Dam. 1 Skin Sens. 1	H318 H317	GHS05 GHS07 Dgr	H318 H317			
607-483-00-2	1,2-benzenedicarboxylic acid; di-C_{6-8}-branched alkylesters, C_7-rich	276-158-1	71888-89-6	Repr. 1B	H360D***	GHS08 Dgr	H360D***			
607-484-00-8	ethyl 2-{][}3-acetylamino-4-(6-bromo-2-methyl-1,3-dioxo-2,3-dihydro-1*H*-isoindol-5-ylazo)phenyl{]ethylamino[}propionate	430-480-0	221452-67-1	Aquatic Chronic 4	H413	—	H413			
607-485-00-3	(3*S*-*trans*)-phenyl-3-[(1,3-benzodioxol-5-yloxy)methyl]-4-(4-fluorophenyl)-1-piperidinecarboxylate	430-510-2	—	Aquatic Chronic 4	H413	—	H413			

▼M1

Indeks broj	Međunarodno kemijsko ime	EC broj	CAS broj	Razvrstavanje		Označivanje			Granične koncentracije	Napomene
				Razred opasnosti i kod(ovi) kategorije	Oznake upozorenja	Piktogrami Oznake opasnosti	Oznake upozorenja	Dodatne oznake upozorenja		
607-486-00-9	potassium sodium 5'-(6-chloro-4-(2-(2-vinylsulfonylethoxy)ethylamino)-1,3,5-triazin-2-ylamino)-4'-hydroxy-2,3'-azodinaphthalene-1,2', 5,7'-disulfonate	402-110-8	110081-40-8	Aquatic Chronic 3	H412	—	H412			

▼B

607-487-00-4	reaction mass of: disodium 4-(3-ethoxycarbonyl-4-(5-(3-ethoxycarbonyl-5-hydroxy-1-(4-sulfonatophenyl)pyrazol-4-yl)penta-2,4-dienylidene)-4,5-dihydro-5-oxopyrazol-1-yl)benzenesulfonate; trisodium 4-(3-ethoxycarbonyl-4-(5-(3-ethoxycarbonyl-5-oxido-1-(4-sulfonatophenyl)pyrazol-4-yl)penta-2,4-dienylidene)-4,5-dihydro-5-oxopyrazol-1-yl)benzenesulfonate	402-660-9	—	Repr. 1B Aquatic Chronic 3	H360D *** H412	GHS08 Dgr	H360D *** H412			
607-488-00-X	ethyl (2-acetylamino-5-fluoro-4-isothiocyanatophenoxy)acetate	414-210-9	147379-38-2	Aquatic Acute 1 Aquatic Chronic 1	H400 H410	GHS09 Wng	H410			
607-489-00-5	reaction mass of: 2-ethylhexyl linolenate, linoleate and oleate; 2-ethylhexyl epoxyoleate; 2-ethylhexyl diepoxylinoleate; 2-ethylhexyl triepoxylinolenate	414-890-7	71302-79-9	Skin Sens. 1	H317	GHS07 Wng	H317			
607-490-00-0	*N*-[2-hydroxy-3-(C_{12-16}-alkyloxy)propyl]-*N*-methyl glycinate	415-060-7	—	Eye Dam. 1 Skin Sens. 1	H318 H317	GHS05 GHS07 Dgr	H318 H317			

▼M1

Indeks broj	Međunarodno kemijsko ime	EC broj	CAS broj	Razvrstavanje		Označivanje			Granične koncentracije	Napomene
				Razred opasnosti i kod(ovi) kategorije	Oznake upozorenja	Piktogrami Oznake opasnosti	Oznake upozorenja	Dodatne oznake upozorenja		
607-491-00-6	reaction mass of: diester of 4,4'-methylenebis[2-(2-hydroxy-5-methylbenzyl)-3,6-dimethylphenol] and 6-diazo-5,6-dihydro-5-oxonaphthalene-1-sulfonic acid (1:2); triester of 4,4'-methylenebis[2-(2-hydroxy-5-methylbenzyl)-3,6-dimethylphenol] and 6-diazo-5,6-dihydro-5-oxonaphthalene-1-sulfonic acid (1:3)	427-140-9	—	Carc. 2	H351	GHS08 Wng	H351			

▼B

607-492-00-1	2-(1-(3',3'-dimethyl-1'-cyclohexyl)ethoxy)-2-methyl propyl propanoate	415-490-5	141773-73-1	Aquatic Chronic 2	H411	GHS09	H411			
607-493-00-7	methyl (3a*R*,4*R*,7a*R*)-2-methyl-4-(1*S*,2*R*,3-triacetoxypropyl)-3a,7a-dihydro-4*H*-pyrano[3,4-d]oxazole-6-carboxylate	415-670-3	78850-37-0	Eye Dam. 1	H318	GHS05 Dgr	H318			
607-494-00-2	bis(2-ethylhexyl)octylphosphonate	417-170-0	52894-02-7	Aquatic Acute 1 Aquatic Chronic 1	H400 H410	GHS09 Wng	H410			
607-495-00-8	sodium 4-sulfophenyl-6-((1-oxononyl)amino)hexanoate	417-550-6	168151-92-6	Skin Sens. 1	H317	GHS07 Wng	H317			
607-496-00-3	2,2'-methylenebis(4,6-di-*tert*-butyl-phenyl)-2-ethylhexyl phosphite	418-310-3	126050-54-2	Aquatic Chronic 4	H413	—	H413			

Indeks broj	Međunarodno kemijsko ime	EC broj	CAS broj	Razvrstavanje		Označivanje			Granične koncentracije	Napomene
				Razred opasnosti i kod(ovi) kategorije	Oznake upozorenja	Piktogrami Oznake opasnosti	Oznake upozorenja	Dodatne oznake upozorenja		
607-497-00-9	cerium oxide isostearate	419-760-3	—	Aquatic Chronic 4	H413	—	H413			
607-498-00-4	(*E*)-3,7-dimethyl-2,6-octadienyl-hexadecanoate	421-370-3	3681-73-0	Skin Irrit. 2 Aquatic Chronic 4	H315 H413	GHS07 Wng	H315 H413			
607-499-00-X	bis(dimethyl-(2-hydroxyethyl)ammonium) 1,2-ethanediyl-bis(2-hexadecenylsuccinate)	421-660-1	—	Eye Dam. 1 Skin Sens. 1 Aquatic Chronic 2	H318 H317 H411	GHS05 GHS07 GHS09 Dgr	H318 H317 H411			
607-500-00-3	calcium 2,2,bis[(5-tetrapropylene-2-hydroxy)phenyl]ethanoate	421-670-4	—	Skin Irrit. 2 Aquatic Acute 1 Aquatic Chronic 1	H315 H400 H410	GHS07 GHS09 Wng	H315 H410			
607-501-00-9	reaction mass of: triphenylthiophosphate and tertiary butylated phenyl derivatives	421-820-9	192268-65-8	Aquatic Chronic 4	H413	—	H413			
607-502-00-4	(*N*-benzyl-*N*,*N*,*N*-tributyl)ammonium 4-dodecylbenzenesulfonate	422-200-0	178277-55-9	Skin Corr. 1B Acute Tox. 4 * Aquatic Chronic 2	H314 H302 H411	GHS05 GHS07 GHS09 Dgr	H314 H302 H411			
607-503-00-X	2,4,6-tri-*n*-propyl-2,4,6-trioxo-1,3,5,2,4,6-trioxatriphosphorinane	422-210-5	68957-94-8	Skin Corr. 1B	H314	GHS05 Dgr	H314			

▼B

Indeks broj	Međunarodno kemijsko ime	EC broj	CAS broj	Razvrstavanje		Označivanje			Granične koncentracije	Napomene
				Razred opasnosti i kod(ovi) kategorije	Oznake upozorenja	Piktogrami Oznake opasnosti	Oznake upozorenja	Dodatne oznake upozorenja		
▼M6										
607-504-00-5	diammonium 1-hydroxy-2-(4-(4-carboxyphenylazo)-2,5-dimethoxyphenylazo)-7-amino-3-naphthalenesulfonate	422-670-7	—	Repr. 2 Acute Tox. 3 * STOT RE 2 * Aquatic Acute 1 Aquatic Chronic 1	H361f H301 H373** H400 H410	GHS06 GHS08 GHS09 Dgr	H361f H301 H373** H410			
▼B										
607-505-00-0	pentasodium 7-(4-(4-(5-amino-4-sulfonato-2-(4-((2-(sulfonatoethoxy)sulfonyl)phenylazo)phenylamino)-6-chloro-1,3,5-triazin-2-yl)amino-2-ureidophenylazo)naphtalene-1,3,6-trisulfonate	422-930-1		Aquatic Chronic 3	H412	—	H412			
607-506-00-6	reaction mass of: strontium (4-chloro-2-((4,5-dihydro-3-methyl-5-oxo-1-(3-sulfonatophenyl)-1*H*-pyrazol-4-yl)azo)-5-methyl)benzenesulfonate; disodium (4-chloro-2-((4,5-dihydro-3-methyl-5-oxo-1-(3-sulfonatophenyl)-1*H*-pyrazol-4-yl)azo)-5-methyl)benzenesulfonate	422-970-8		Aquatic Chronic 2	H411	GHS09	H411			
607-507-00-1	potassium,sodium 2,4-diamino-3-[4-(2-sulfonatoethoxysulfonyl)phenylazo]-5-[4-(2-sulfonatoethoxysulfonyl)-2-sulfonatophenylazo]-benzenesulfonate	422-980-2	187026-95-5	Eye Dam. 1	H318	GHS05 Dgr	H318			

▼B

Indeks broj	Međunarodno kemijsko ime	EC broj	CAS broj	Razvrstavanje		Označivanje			Granične koncentracije	Napomene
				Razred opasnosti i kod(ovi) kategorije	Oznake upozorenja	Piktogrami Oznake opasnosti	Oznake upozorenja	Dodatne oznake upozorenja		
607-508-00-7	disodium 3,3'-[iminobis[sulfonyl-4,1-phenylene-(5-hydroxy-3-methylpyrazole-1,4-diyl)azo-4,1-phenylenesulfonylimino-(4-amino-6-hydroxypyrimidine-2,5-diyl)azo-4,1-phenylenesulfonylimino(4-amino-6-hydroxypyrimidine-2,5-diyl)azo]bis(benzenesulfonate)]	423-110-4	—	Eye Dam. 1	H318	GHS05 Dgr	H318			
▼M1 607-509-00-2	2-phenoxyethyl 4-aminobenzoate	430-880-5	88938-23-2	Aquatic Chronic 2	H411	GHS09	H411			
607-510-00-8	(2*S*, 5*R*)-6,6-dibromo-3,3-dimethyl-7-oxo-4-thia-1-azabicyclo[3.2.0]heptane-2-carboxylic acid 4,4-dioxide	427-200-4	76646-91-8	Acute Tox. 4 * Skin Irrit. 2 Eye Dam. 1 Skin Sens. 1	H302 H315 H318 H317	GHS05 GHS07 Dgr	H302 H315 H318 H317			
607-511-00-3	reaction mass of: 4-[(3-decyloxypropyl)(3-isobutoxy-1-isobutoxycarbonyl-3-oxopropyl)amino]-4-oxobutyric acid; 4-[(3-isobutoxy-1-isobutoxycarbonyl-3-oxopropyl)(3-octyloxypropyl)amino]-4-oxobutyric acid	423-750-4	—	Eye Irrit. 2 Aquatic Chronic 2	H319 H411	GHS07 GHS09 Wng	H319 H411			

▼B

Indeks broj	Međunarodno kemijsko ime	EC broj	CAS broj	Razvrstavanje		Označivanje			Granične koncentracije	Napomene
				Razred opasnosti i kod(ovi) kategorije	Oznake upozorenja	Piktogrami Oznake opasnosti	Oznake upozorenja	Dodatne oznake upozorenja		
607-512-00-9	trisodium 2,4-diamino-3,5-bis-[4-(2-sulfonatoethoxy)sulfonyl)phenylazo]benzenesulfonate	423-970-0	182926-43-8	Aquatic Chronic 3	H412	—	H412			
607-513-00-4	reaction mass of: trisodium 4-benzoylamino-6-(6-ethenesulfonyl-1-sulfato-naphthalen-2-ylazo)-5-hydroxynaphthalene-2,7-disulfonate; 5-(benzoylamino)-4-hydroxy-3-((1-sulfo-6-((2-(sulfooxy)ethyl)sulfonyl)-2-naphthyl)azo)naphthalene-2,7-disulfonic acid sodium salt; 5-(benzoylamino)-4-hydroxy-3-((1-sulfo-6-((2-(sulfooxy)ethyl)sulfonyl)-2-naphthyl)azo)naphthalene-2,7-disulfonic acid	423-200-3	—	Eye Dam. 1 Skin Sens. 1 Aquatic Chronic 3	H318 H317 H412	GHS05 GHS07 Dgr	H318 H317 H412			

▼M1

607-514-00-X	potassium *N*-(1-methoxy-1-oxobut-2-en-3-yl)valinate	427-240-2	134841-35-3	Skin Sens. 1	H317	GHS07 Wng	H317			

▼B

607-515-00-5	reaction mass of: disodium hexyldiphenyl ether disulphonate; disodium dihexyldiphenyl ether disulphonate	429-650-7	147732-60-3	Eye Irrit. 2 Aquatic Chronic 2	H319 H411	GHS07 GHS09 Wng	H319 H411			
607-516-00-0	*N*,*N*'-bis(trifluoroacetyl)-*S*,*S*'-bis-L-homocysteine	429-670-6	105996-54-1	Eye Dam. 1 Skin Sens. 1	H318 H317	GHS05 GHS07 Dgr	H318 H317			

▼B

Indeks broj	Međunarodno kemijsko ime	EC broj	CAS broj	Razvrstavanje		Označivanje			Granične koncentracije	Napomene
				Razred opasnosti i kod(ovi) kategorije	Oznake upozorenja	Piktogrami Oznake opasnosti	Oznake upozorenja	Dodatne oznake upozorenja		
607-517-00-6	(*S*)-α-(acetylthio)benzenepropanoic acid	430-300-0	76932-17-7	Acute Tox. 4 * Eye Dam. 1 Skin Sens. 1	H302 H318 H317	GHS05 GHS07 Dgr	H302 H318 H317			
▼M6										
607-518-00-1	3-oxoandrost-4-ene-17-β-carboxylic acid	414-990-0	302-97-6	Repr. 2 Aquatic Chronic 4	H361f H413	GHS08 Wng	H361f H413			
▼M1										
607-519-00-7	poly-[((4-((4-ethyl-ethylene)amino)phenyl)-((4-(ethyl-(2-oxyethylene)amino)phenyl)methinyl)cyclohexa-2,5-dienylidene)-*N*-ethyl-*N*-(2-hydroxyethyl)ammonium acetate]	427-280-0	176429-27-9	STOT SE 3 Skin Irrit. 2 Eye Dam. 1 Aquatic Acute 1 Aquatic Chronic 1	H335 H315 H318 H400 H410	GHS05 GHS07 GHS09 Dgr	H335 H315 H318 H410			
607-520-00-2	reaction mass of: sodium 4,5-dihydro-2-[(propionato)(C_{6-18})alkyl]-3*H*-imidazolium-*N*-ethylphosphate; disodium 4,5-dihydro-2-[(dipropionato)(C_{6-18})alkyl]-3*H*-imidazolium-*N*-ethylphosphate	427-740-0	—	Eye Dam. 1 Skin Sens. 1	H318 H317	GHS05 GHS07 Dgr	H318 H317			
607-521-00-8	tetraethyl *N*,*N*'-(methylenedicyclohexane-4,1-diyl)bis-dl-aspartate	429-270-1	136210-30-5	Skin Sens. 1 Aquatic Chronic 3	H317 H412	GHS07 Wng	H317 H412			
607-522-00-3	sodium salt of the polymer of: sodium 2-methyl-buta-1,3-diene-1-sulfonate with acrylic acid and 2-hydroxyethyl-2-methylacrylate	429-720-7	184246-86-4	Aquatic Chronic 3	H412	—	H412			

▼M1

Indeks broj	Međunarodno kemijsko ime	EC broj	CAS broj	Razvrstavanje		Označivanje			Granične koncentracije	Napomene
				Razred opasnosti i kod(ovi) kategorije	Oznake upozorenja	Piktogrami Oznake opasnosti	Oznake upozorenja	Dodatne oznake upozorenja		
607-523-00-9	reaction mass of mono to tetra(lithium and/or sodium)3-amino-10-[4-(4-amino-3-sulfonatoanilino)-6-[methyl-(2-sulfonatoethyl)amino]-1,3,5-triazin-2-ylamino]-6-13-dichlorobenzo[1,2-B:4,5-B']di[1,4]benzoxazine-4,11-disulfonate; mono to tetra(lithium and/or sodium)3-amino-10-[4,6-bis(4-amino-3-sulfonatoanilino)-1,3,5-triazin-2-ylamino]-6-13-dichlorobenzo[1,2-B:4,5-B']di[1,4]benzoxazine-4,11-disulfonate; mono to penta(lithium and/or sodium)10,10'-diamino-6,6', 13,13'-tetrachloro-3,3'-[6-[methyl-(2-sulfonatoethyl)amino]-1,3,5-triazin-2,4-diyldiimino]bis[benzo[1,2-B:4,5-B']di[1,4]benzoxazine-4,11-disulfonate; mono to hepta(lithium and/or sodium)10-amino-6,6', 13,13'-tetrachloro-10'[4-(4-amino-3-sulfonatoanilino)-[6-methyl-(2-sulfonatoethyl)amino]-1,3,5-triazin-2,4-diimino]bis[benzo[1,2-B:4,5-B']di[1,4]benzoxazine-4,11-disulfonate; mono to	430-200-7	—	Eye Dam. 1 Aquatic Chronic 3	H318 H412	GHS05 Dgr	H318 H412			

▼M1

Indeks broj	Međunarodno kemijsko ime	EC broj	CAS broj	Razvrstavanje		Označivanje			Granične koncentracije	Napomene
				Razred opasnosti i kod(ovi) kategorije	Oznake upozorenja	Piktogrami Oznake opasnosti	Oznake upozorenja	Dodatne oznake upozorenja		
	hepta(lithium and/or sodium)10,10'-diamino-6,6', 3,3'[(2-sulfonato)-1,4-phenylenediiminobis[6-methyl-(2-sulfonatoethyl)amino]-1,3,5-triazin-2,4-diyldiimino]bis[benzo[1,2-B:4,5-B']di[1,4]benzoxazine-4,11-disulfonate									
607-524-00-4	tall oil 2-[(tetrahydro-2*H*-pyran-2-yl) thio]ethyl esters	430-310-5	—	Aquatic Chronic 4	H413		H413			
607-525-00-X	(*Z*)-2-methoxymino-2-[2-(tritylamino)thiazol-4-yl]acetic acid	431-520-1	64485-90-1	Flam. Sol. 1**** Carc. 2 Aquatic Chronic 3	H228 H351 H412	GHS02 GHS08 Dgr	H228 H351 H412			

▼B

607-526-00-5	cartap (ISO); 1,3-bis(carbamoylthio)-2-(dimethylamino)propane	—	15263-53-3	Aquatic Acute 1 Aquatic Chronic 1	H400 H410	GHS09 Wng	H410			
607-527-00-0	reaction mass of: 1-(1'*H*,1'*H*,2'*H*,2'*H*-tridecafluorooctyl)-12-(1"*H*,1"*H*,2"*H*,2"*H*-tridecafluorooctyl)dodecanedioate; 1-(1'*H*,1'*H*,2'*H*,2'*H*-tridecafluorooctyl)-12-(1"*H*,1"*H*,2"*H*,2"*H*-heptdecafluorodecyl)dodecanedioate; 1-(1'*H*,1'*H*,2'*H*,2'*H*-tridecafluorooctyl)-12-(1"*H*,1"*H*,2"*H*,2"*H*-heneicosafluorododecyl)dodecanedioate;	423-180-6	—	STOT RE 2 *	H373 **	GHS08 Wng	H373 **			

▼B

Indeks broj	Međunarodno kemijsko ime	EC broj	CAS broj	Razvrstavanje		Označivanje			Granične koncentracije	Napomene
				Razred opasnosti i kod(ovi) kategorije	Oznake upozorenja	Piktogrami Oznake opasnosti	Oznake upozorenja	Dodatne oznake upozorenja		
	1-(1'*H*,1'*H*,2'*H*,2'*H*-tridecafluorooctyl)-12-(1"*H*,1"*H*,2"*H*,2"*H*-pentacosafluorotetradecyl)dodecanedioate; 1-(1'*H*,1'*H*,2'*H*,2'*H*-heptadecafluorodecyl)-12-(1"*H*,1"*H*,2"*H*,2"*H*-heptadecafluorodecyl)dodecanedioate; 1-(1'*H*,1'*H*,2'*H*,2'*H*-heptadecafluorodecyl)-12-(1"*H*,1"*H*,2"*H*,2"*H*-heneicosafluorododecyl)dodecanedioate									
▼M1										
607-528-00-6	(*S*)-3-methyl-2-(2-oxotetrahydropyrimidine-1-yl)butyric acid	430-900-2	192725-50-1	Eye Dam. 1	H318	GHS05 Dgr	H318			
607-529-00-1	benzyl *cis*-4-ammonium-4'-toluenesulfonato-1-cyclohexanecarboxylate	426-070-6	67299-45-0	Aquatic Chronic 3	H412	—	H412			
607-530-00-7	reaction mass of isomers of: C_{7-9}-alkyl 3-(3,5-di-*tert*-butyl-4-hydroxyphenyl)propionate	406-040-9	125643-61-0	Aquatic Chronic 4	H413	—	H413			
607-531-00-2	methyl 3-amino-4,6-dibromo-2-methyl-benzoate	425-190-6	119916-05-1	STOT RE 2 * Aquatic Chronic 2	H373** H411	GHS08 GHS09 Wng	H373** H411			
607-532-00-8	(*S*)-1-[2-*tert*-butoxycarbonyl-3-(2-methoxyethoxy)propyl]-1-cyclopentanecarboxylic acid, cyclohexylamine salt	425-510-4	167944-94-7	Aquatic Chronic 3	H412	—	H412			

▼M1

Indeks broj	Međunarodno kemijsko ime	EC broj	CAS broj	Razvrstavanje		Označivanje			Granične koncentracije	Napomene
				Razred opasnosti i kod(ovi) kategorije	Oznake upozorenja	Piktogrami Oznake opasnosti	Oznake upozorenja	Dodatne oznake upozorenja		
607-533-00-3	pentasodium monohydrogen 6-chloro-3,10-bis[2-[4-chloro-6-(2,4-disulfophenylamino)-1,3,5-triazin-2-yl-amino]ethylamino]-13-ethylbenzo[5.6][1.4]oxazino[2,3-b]phenoxazine-4,11-disulfonate	414-910-4	—	Eye Dam. 1 Skin Sens. 1	H318 H317	GHS05 GHS07 Dgr	H318 H317			
607-534-00-9	ethyl 2-(3-benzoylphenyl)propanoate	414-920-9	60658-04-0	Acute Tox. 3 * STOT RE 1 Skin Sens. 1 Aquatic Chronic 2	H301 H372** H317 H411	GHS06 GHS08 GHS09 Dgr	H301 H372** H317 H411			
607-535-00-4	potassium 4-iodo-2-sulfonatobenzoic acid	426-620-5	—	Eye Dam. 1 Aquatic Chronic 3	H318 H412	GHS05 Dgr	H318 H412			
607-536-00-X	(2,6-xylyloxy) acetic acid	430-910-7	13335-71-2	Acute Tox. 4 * Eye Dam. 1 Aquatic Chronic 3	H302 H318 H412	GHS05 GHS07 Dgr	H302 H318 H412			
607-537-00-5	isopropylammonium 2-(3-benzoylphenyl)propionate	417-970-1	—	Acute Tox. 3 * Acute Tox. 4 * STOT RE 1 Eye Dam. 1 Aquatic Acute 1 Aquatic Chronic 1	H301 H312 H372** H318 H400 H410	GHS06 GHS05 GHS08 GHS09 Dgr	H301 H312 H372** H318 H410			
607-539-00-6	propyl((4-(5-oxo-3-propylisoxazolidin-4-ylidenmethin)phenyl)propoxycarbonylmethyleneamino)acetate	431-000-2	198705-81-6	Aquatic Chronic 4	H413	—	H413			

▼M1

Indeks broj	Međunarodno kemijsko ime	EC broj	CAS broj	Razvrstavanje		Označivanje			Granične koncentracije	Napomene
				Razred opasnosti i kod(ovi) kategorije	Oznake upozorenja	Piktogrami Oznake opasnosti	Oznake upozorenja	Dodatne oznake upozorenja		
607-540-00-1	1-(mercaptomethyl)cyclopropylacetic acid	420-240-3	162515-68-6	Skin Corr. 1B Acute Tox. 4 * Acute Tox. 4 * Skin Sens. 1 Aquatic Chronic 2	H314 H312 H302 H317 H411	GHS05 GHS07 GHS09 Dgr	H314 H312 H302 H317 H411			
607-541-00-7	[(1-methyl-1,2-ethanediyl)bis[nitrilobis(methylene)]]tetrakis(phosphonic acid)	421-940-1	28698-31-9	Eye Dam. 1 Aquatic Acute 1 Aquatic Chronic 1	H318 H400 H410	GHS05 GHS09 Dgr	H318 H410			
607-542-00-2	methyl 2-(4-butanesulfonamidophenoxy)tetradecanoate	422-110-1	—	Aquatic Acute 1 Aquatic Chronic 1	H400 H410	GHS09 Wng	H410			
607-543-00-8	poly-[((4-((4-(ethyl-ethylene)amino)phenyl)-(4-(ethyl-(2-oxyethylene)amino)phenyl)methinyl)-3-methylcyclohexa-2,5-dienylidene)-*N*-ethyl-*N*-(2-hydroxyethyl)ammonium acetate]	427-480-8	176429-22-4	STOT SE 3 Skin Irrit. 2 Eye Dam. 1 Aquatic Acute 1 Aquatic Chronic 1	H335 H315 H318 H400 H410	GHS05 GHS07 GHS09 Dgr	H335 H315 H318 H410			
607-544-00-3	ethyl 6,8-difluoro-1-(formylmethylamino)-1,4-dihydro-7-(4-methyl)piperazin-1-yl)-4-oxoquinoline-3-carboxylate	427-490-2	158585-86-5	Aquatic Chronic 3	H412	—	H412			
607-545-00-9	1,2-dimethyl-3-(1-methylethenyl)cyclopentyl acetate	424-070-0	94346-09-5	Skin Irrit. 2 Aquatic Chronic 2	H315 H411	GHS07 GHS09 Wng	H315 H411			

▼M1

Indeks broj	Međunarodno kemijsko ime	EC broj	CAS broj	Razvrstavanje		Označivanje			Granične koncentracije	Napomene
				Razred opasnosti i kod(ovi) kategorije	Oznake upozorenja	Piktogrami Oznake opasnosti	Oznake upozorenja	Dodatne oznake upozorenja		
607-546-00-4	reaction mass of: methyl {][}5-acetylamino-4-(2-chloro-4-nitrophenylazo)phenyl{]methoxycarbonylmethylamino[}acetate; methyl {][}5-acetylamino-4-(2-chloro-4-nitrophenylazo)phenyl{]ethoxycarbonylmethylamino[}acetate	424-290-7	188070-47-5	Skin Sens. 1	H317	GHS07 Wng	H317			
▼M6										
607-547-00-X	18-methylnonadecyl 2,2-dimethylpropanoate	424-370-1	125496-22-2	Skin Irrit. 2 Skin Sens. 1 Aquatic Chronic 4	H315 H317 H413	GHS07 Wng	H315 H317 H413			
▼M1										
607-548-00-5	1-(2,4-dichlorophenyl)-2-(1*H*-imidazol-1-yl)ethanone methanesulfonate	431-010-7	154486-26-7	Acute Tox. 4 * Eye Dam. 1 Aquatic Chronic 2	H302 H318 H411	GHS05 GHS07 GHS09 Dgr	H302 H318 H411			
607-549-00-0	methyl (*E*)-2((3-(1,3-benzodioxol-5-yl)-2-methyl-1-propenyl)amino)benzoate	424-430-7	125778-19-0	Aquatic Acute 1 Aquatic Chronic 1	H400 H410	GHS09 Wng	H410			

▼M1

Indeks broj	Međunarodno kemijsko ime	EC broj	CAS broj	Razvrstavanje		Označivanje			Granične koncentracije	Napomene
				Razred opasnosti i kod(ovi) kategorije	Oznake upozorenja	Piktogrami Oznake opasnosti	Oznake upozorenja	Dodatne oznake upozorenja		
▼M6										
607-550-00-6	2-amino-4-bromo-5-chlorobenzoic acid	424-700-4	—	Eye Dam. 1 Aquatic Chronic 3	H318 H412	GHS05 Dgr	H318 H412			
▼M1										
607-551-00-1	tetrabutylammonium 2-amino-6-iodopurinate	424-710-9	156126-48-6	Acute Tox. 4 * Acute Tox. 4 * STOT RE 2 * Skin Irrit. 2 Eye Dam. 1 Skin Sens. 1 Aquatic Chronic 2	H312 H302 H373** H315 H318 H317 H411	GHS05 GHS08 GHS07 GHS09 Dgr	H312 H302 H373** H315 H318 H317 H411			
607-552-00-7	hexadecyl 3-amino-4-isopropoxybenzoate	424-830-1	—	Aquatic Chronic 4	H413	—	H413			
607-553-00-2	7-amino-4-hydroxy-2-naphthalenesulfonic acid, coupled with 5 (or 8) -amino-8 (or 5)-[[4-[[4-[[4-amino-6(or 7)-sulfo-1-naphthyl]azo]phenyl]amino]-3-sulfophenyl]azo]-2-naphthalenesulfonic acid and 4-hydroxy-7-(phenylamino)-2-naphthalenesulfonic acid, sodium salt	424-850-0	—	Eye Dam. 1	H318	GHS05 Dgr	H318			

▼M1

Indeks broj	Međunarodno kemijsko ime	EC broj	CAS broj	Razvrstavanje		Označivanje			Granične koncentracije	Napomene
				Razred opasnosti i kod(ovi) kategorije	Oznake upozorenja	Piktogrami Oznake opasnosti	Oznake upozorenja	Dodatne oznake upozorenja		
607-554-00-8	2,4-diamino-5-[4-[(2-sulfoxyl ethyl)sulfonyl]phenylazo]benzenesulfonic acid	424-870-1	27624-67-5	Expl. 1.1 Eye Dam. 1 Aquatic Chronic 3	H201 H318 H412	GHS01 GHS05 Dgr	H201 H318 H412			
607-555-00-3	1,1,3,3-tetramethylbutylperoxypivalate	424-980-8	22288-41-1	Flam. Liq. 2 Org. Perox. D Skin Irrit. 2 Skin Sens. 1 Aquatic Chronic 2	H225 H242 H315 H317 H411	GHS02 GHS07 GHS09 Dgr	H225 H242 H315 H317 H411			
607-556-00-9	2-acetoxymethylene-4-acetylphenylacetate	425-160-2	24085-06-1	Acute Tox. 4 * STOT RE 2 * Eye Dam. 1 Skin Sens. 1 Aquatic Acute 1 Aquatic Chronic 1	H302 H373** H318 H317 H400 H410	GHS05 GHS08 GHS07 GHS09 Dgr	H302 H373** H318 H317 H410			
607-557-00-4	salt of: (1*S-cis*)-1-amino-2,3-dihydro-1*H*-inden-2-ol and [*R*-[*R***R**]]-2,3-dihydroxybutanedioic acid	425-210-3	169939-84-8	Skin Sens. 1	H317	GHS07 Wng	H317			
607-558-00-X	2*S*-isopropyl-5*R*-methyl-1*R*-cyclohexyl (2*R*, 5*S*)-5-(4-amino-2-oxo-2*H*-pyrimidin-1-yl)-[1.3]-oxathiolane-2-carboxylate	425-250-1	147027-10-9	Aquatic Chronic 2	H411	GHS09	H411			
607-559-00-5	coconut oil, reaction products with glycerol esters of 3,5-bis(1,1-dimethylethyl)-4-hydroxybenzenepropanoic acid	425-400-6	179986-09-5	Aquatic Chronic 4	H413	—	H413			

▼M1

Indeks broj	Međunarodno kemijsko ime	EC broj	CAS broj	Razvrstavanje		Označivanje			Granične koncentracije	Napomene
				Razred opasnosti i kod(ovi) kategorije	Oznake upozorenja	Piktogrami Oznake opasnosti	Oznake upozorenja	Dodatne oznake upozorenja		
607-560-00-0	(*R*,*S*)-2-butyloctanedioic acid	431-210-4	50905-10-7	Eye Dam. 1	H318	GHS05 Dgr	H318			
607-561-00-6	sodium 4-hydroxy-3-(*N*'-(2-(2-hydroxyethylenesulfonyl)ethylene)ureido)-5-nitrobenzenesulfonate	425-460-3	—	Skin Sens. 1 Aquatic Chronic 3	H317 H412	GHS07 Wng	H317 H412			
607-562-00-1	reaction mass of: (2*R*, 3*R*)-3-(2-ethoxyphenoxy)-2-hydroxy-3-phenylpropylammonium methanesulfonate; (2*S*, 3*S*)-3-(2-ethoxyphenoxy)-2-hydroxy-3-phenylpropylammonium methanesulfonate	425-530-3	98769-75-6	Acute Tox. 4 * Eye Dam. 1 Aquatic Chronic 2	H302 H318 H411	GHS05 GHS07 GHS09 Dgr	H302 H318 H411			
607-563-00-7	5,7-dichloro-4-hydroxyquinoline-3-carboxylic acid	431-250-2	171850-30-9	Aquatic Chronic 2	H411	GHS09	H411			
607-564-00-2	1,6-hexanediammonium, sodium 5-sulfato-1,3-benzenedicarboxylate	425-730-0	51178-75-7	Skin Sens. 1	H317	GHS07 Wng	H317			

▼M1

Indeks broj	Međunarodno kemijsko ime	EC broj	CAS broj	Razvrstavanje		Označivanje			Granične koncentracije	Napomene
				Razred opasnosti i kod(ovi) kategorije	Oznake upozorenja	Piktogrami Oznake opasnosti	Oznake upozorenja	Dodatne oznake upozorenja		
607-565-00-8	3-ethyl 5-methyl 2-(2-aminoethoxymethyl)-4-(2-chlorophenyl)-1,4-dihydro-6-methyl-3,5-pyridinedicarboxylate	425-820-1	88150-42-9	Acute Tox. 3 * STOT RE 2 * Eye Dam. 1 Aquatic Acute 1 Aquatic Chronic 1	H301 H373** H318 H400 H410	GHS06 GHS05 GHS08 GHS09 Dgr	H301 H373** H318 H410			
607-566-00-3	reaction mass of: dodecylphenyl dodecylhydroxybenzenecarboxylate; bis(dodecylphenyl)dodecyl hydroxybenzenedicarboxylate	426-140-6	—	Aquatic Chronic 4	H413	—	H413			
607-567-00-9	potassium 3-iodo-6-methylbenzenesulfonate	426-300-5	—	Eye Dam. 1	H318	GHS05 Dgr	H318			
607-568-00-4	potassium 2-chloro-3-(benzyloxy)propionate	426-350-8	138666-92-9	Acute Tox. 4 * STOT RE 2 * Eye Dam. 1 Skin Sens. 1	H302 H373** H318 H317	GHS05 GHS08 GHS07 Dgr	H302 H373** H318 H317			
607-569-00-X	reaction mass of: sodium 2-amino-4-(2,6-difluoropyrimidin-4-ylamino)benzenesulfonate; sodium 2-amino-4-(4,6-difluoropyrimidin-4-ylamino)benzenesulfonate	426-470-0	—	Skin Sens. 1	H317	GHS07 Wng	H317			
607-570-00-5	sodium (6*R-trans*)-7-amino-8-oxo-3-[[[1-(sulfomethyl)-1*H*-tetrazol-5-yl]thio]methyl]-5-thia-1-azabicyclo[4.2.0]oct-2-ene-2-carboxylate monohydrate	426-520-1	71420-85-4	Skin Sens. 1	H317	GHS07 Wng	H317			
607-571-00-0	2-cyclopentene-1-acetic acid, 3-hydroxy-2-pentyl-, methyl ester acetate	431-400-7	57374-49-9	Skin Sens. 1 Aquatic Chronic 2	H317 H411	GHS07 GHS09 Wng	H317 H411			

▼M1

Indeks broj	Međunarodno kemijsko ime	EC broj	CAS broj	Razvrstavanje		Označivanje			Granične koncentracije	Napomene
				Razred opasnosti i kod(ovi) kategorije	Oznake upozorenja	Piktogrami Oznake opasnosti	Oznake upozorenja	Dodatne oznake upozorenja		
607-572-00-6	diethyl thiophosphoryl (*Z*)-(2-aminothiazol-4-yl)methoxyimino acetate	426-790-0	162208-27-7	Acute Tox. 4 * Acute Tox. 4 * STOT RE 2 * Skin Sens. 1 Aquatic Acute 1 Aquatic Chronic 1	H312 H302 H373** H317 H400 H410	GHS08 GHS07 GHS09 Wng	H312 H302 H373** H317 H410			
607-573-00-1	reaction mass of: disodium 7-(2,4-difluoropyrimidin-6-ylamino)-4-hydroxy-3-(4-methoxy-2-sulfonatophenylazo)naphthalene-2-sulfonate; disodium 7-(4,6-difluoropyrimidin-2-ylamino)-4-hydroxy-3-(4-methoxy-2-sulfonatophenylazo)naphthalene-2-sulfonate	426-840-1	—	Eye Dam. 1	H318	GHS05 Dgr	H318			
607-574-00-7	[1*R*-(1-α, 2β,5α)]-mono[5-methyl-2-(1-methylethyl)cyclohexyl]butanedioate	426-890-4	77341-67-4	Eye Dam. 1	H318	GHS05 Dgr	H318			
607-575-00-2	4-(5-(5-[1-(4-carboxyphenyl)hexahydro-2,4,6-trioxopyrimidin-5-ylidene]penta-1,3-dienyl)-1,2,3,4-tetrahydro-6-hydroxy-2,4-dioxopyrimidin-1-yl)benzoic acid-triethylamine salt	426-900-7	—	STOT SE 3 Aquatic Chronic 3	H335 H412	GHS07 Wng	H335 H412			
607-576-00-8	branched, octyl 3-[3,5-di(*tert*-butyl)-4-hydroxyphenyl]propanoate	427-030-0	—	Aquatic Acute 1 Aquatic Chronic 1	H400 H410	GHS09 Wng	H410			

▼M1

Indeks broj	Međunarodno kemijsko ime	EC broj	CAS broj	Razvrstavanje		Označivanje			Granične koncentracije	Napomene
				Razred opasnosti i kod(ovi) kategorije	Oznake upozorenja	Piktogrami Oznake opasnosti	Oznake upozorenja	Dodatne oznake upozorenja		
607-577-00-3	(2*R**, 3*S**)-2-(2,4-difluorophenyl)-3-(5-fluoro-4-pyrimidinyl)-1-(1*H*-1,2,4-triazol-1-yl)butan-2-ol (1*R*)-10-camphorsulfonate	427-100-0	—	Acute Tox. 4 * Eye Dam. 1 Skin Sens. 1 Aquatic Chronic 3	H302 H318 H317 H412	GHS05 GHS07 Dgr	H302 H318 H317 H412			
607-578-00-9	ethyl 4-((4-diethylamino-2-methylphenyl)imino)-4,5-dihydro-1-isopropyl-5-oxo-1*H*-pyrazole-3-carboxylate	427-110-5	—	Acute Tox. 4 * STOT RE 2 * Aquatic Chronic 4	H302 H373** H413	GHS08 GHS07 Wng	H302 H373** H413			
607-579-00-4	diethyl[(*p*-ethoxyanilino)methylene]malonate	431-430-0	103976-28-9	Acute Tox. 4 * Aquatic Chronic 2	H302 H411	GHS07 GHS09 Wng	H302 H411			
607-580-00-X	ethyl 7-chloro-1-(2,4-difluorophenyl)-6-fluoro-1,4-dihydro-4-oxo-1,8-naphthyridine-3-carboxylate	422-360-1	100491-29-0	Skin Sens. 1 Aquatic Chronic 2	H317 H411	GHS07 GHS09 Wng	H317 H411			
607-581-00-5	ethyl 2-ethoxy-4-carboxymethylbenzoate	427-630-2	99469-99-5	Eye Dam. 1	H318	GHS05 Dgr	H318			
607-582-00-0	reaction mass of: tetrasodium 7-(4-(4-fluoro-6-(4-(2-sulfonatoethylsulfonyl)phenylamino)-1,3,5-triazin-2-ylamino)-2-ureidophenylazo)naphthalene-1,3,6-trisulfonate; tetrasodium 7-(4-(4-hydroxy-6-(4-(2-sulfonatoethylsulfonyl)phenylamino)-1,3,5-triazin-2-ylamino)-2-ureidophenylazo)naphthalene-1,3,6-trisulfonate	427-650-1	—	Aquatic Chronic 3	H412	—	H412			

▼M1

Indeks broj	Međunarodno kemijsko ime	EC broj	CAS broj	Razvrstavanje		Označivanje			Granične koncentracije	Napomene
				Razred opasnosti i kod(ovi) kategorije	Oznake upozorenja	Piktogrami Oznake opasnosti	Oznake upozorenja	Dodatne oznake upozorenja		
607-583-00-6	4-amino-3-[[4-[[2-(sulfooxy)ethyl]sulfonyl]phenyl]azo]-1-naphthalene sulfonic acid	427-680-5	188907-52-0	Eye Dam. 1 Skin Sens. 1 Aquatic Chronic 3	H318 H317 H412	GHS05 GHS07 Dgr	H318 H317 H412			
607-584-00-1	trisodium 3-[2-acetylamino-4-[4-chloro-6-[4-(2-sulfonatoxyethylsulfonyl)phenylamino]-1,3,5-triazine-2-ylamino]phenylazo]naphthalene-1,5-disulfonate	427-710-7	215612-56-9	Eye Dam. 1 Skin Sens. 1 Aquatic Chronic 3	H318 H317 H412	GHS05 GHS07 Dgr	H318 H317 H412			
607-585-00-7	strontium 2-[(2-hydroxy-6-sulfonato-1-naphthyl)azo]naphthalene-1-sulfonate	427-930-3	—	Skin Sens. 1	H317	GHS07 Wng	H317			
607-586-00-2	dodecyl 3-amino-4-chlorobenzoate	428-020-9	6195-20-6	Skin Sens. 1 Aquatic Chronic 4	H317 H413	GHS07 Wng	H317 H413			
607-587-00-8	ethyl *cis*-4-[4-[[2-(2,4-dichlorophenyl)-2-(1*H*-imidazol-1-ylmethyl)-1,3-dioxolan-4-yl]methoxy]phenyl]piperazine-1-carboxylate	428-030-3	67914-69-6	Acute Tox. 4 * STOT RE 2 * Aquatic Acute 1 Aquatic Chronic 1	H302 H373** H400 H410	GHS08 GHS07 GHS09 Wng	H302 H373** H410			
607-588-00-3	reaction mass of: 2-ethylhexyl 2,3,4,5-tetrabromobenzoate; bis(2-ethylhexyl) 3,4,5,6-tetrabromophthalate	428-050-2	—	Skin Sens. 1 Aquatic Acute 1 Aquatic Chronic 1	H317 H400 H410	GHS07 GHS09 Wng	H317 H410			
607-589-00-9	tetrakis(1,2,2,6,6-pentamethyl-4-piperidyl)-1,2,3,4-butanetetracarboxylate	428-070-1	91788-83-9	STOT RE 1 Acute Tox. 4 * Aquatic Acute 1 Aquatic Chronic 1	H372** H302 H400 H410	GHS08 GHS07 GHS09 Dgr	H372** H302 H410			

▼M1

Indeks broj	Međunarodno kemijsko ime	EC broj	CAS broj	Razvrstavanje		Označivanje			Granične koncentracije	Napomene
				Razred opasnosti i kod(ovi) kategorije	Oznake upozorenja	Piktogrami Oznake opasnosti	Oznake upozorenja	Dodatne oznake upozorenja		
607-590-00-4	hexadecyl 3-[2-(5,5-dimethyl-2,4-dioxo-1,3-oxazolidin-3-yl)-4,4-dimethyl-3-oxovaleramido]-4-isopropoxybenzoate	428-140-1	210706-50-6	Aquatic Chronic 4	H413	—	H413			
▼M6 607-591-00-X	reaction mass of: trisodium 5-(4-fluoro-6-morpholin-4-yl-1,3,5-triazin-2-ylamino)-4-hydroxy-3-(4-(2-sulfooxyethanesulfonyl)phenylazo)naphthalene-2,7-disulfonate; disodium 3-(4-ethenesulfonylphenylazo)-5-(4-fluoro-6-morpholin-4-yl-1,3,5-triazin-2-ylamino)-4-hydroxynaphthalene-2,7-disulfonate	428-400-4	—	Eye Dam. 1	H318	GHS05 Dgr	H318			
▼M1 607-592-00-5	di(C_{9-11}-alkyl) cyclohexane-1,4-dicarboxylate	428-870-0	—	Aquatic Chronic 4	H413	—	H413			
607-593-00-0	4-(2-methylacryloyloxy)phenyl 4-allyloxybenzoate	429-000-2	159235-16-2	Skin Sens. 1 Aquatic Chronic 3	H317 H412	GHS07 Wng	H317 H412			
607-594-00-6	ethyl (1*S*, 5*R*, 6*S*)-5-(1-ethylpropoxy)-7-oxabicyclo[4.1.0]hept-3-ene-3-carboxylate	429-020-1	204254-96-6	STOT RE 2 * Skin Sens. 1	H373** H317	GHS08 GHS07 Wng	H373** H317			
607-595-00-1	*N*-amidino-*N*-methylglycine-2-oxopropionate	429-120-5	208535-04-0	Eye Dam. 1	H318	GHS05 Dgr	H318			
607-596-00-7	ethyl 2-(4-phenoxyphenyl)lactate	429-220-9	132584-17-9	Skin Sens. 1 Aquatic Acute 1 Aquatic Chronic 1	H317 H400 H410	GHS07 GHS09 Wng	H317 H410			

▼M1

Indeks broj	Međunarodno kemijsko ime	EC broj	CAS broj	Razvrstavanje		Označivanje			Granične koncentracije	Napomene
				Razred opasnosti i kod(ovi) kategorije	Oznake upozorenja	Piktogrami Oznake opasnosti	Oznake upozorenja	Dodatne oznake upozorenja		
607-597-00-2	tetrasodium 4,4'-bis{]4-[}4-(2-hydroxyethylamino)-6-(4-sulfonatoanilino)-1,3,5-triazin-2-ylamino{]phenylazo[}stilbene-2,2'-disulfonate	429-230-3	—	Eye Dam. 1	H318	GHS05 Dgr	H318			
607-598-00-8	trisodium 3-amino-4-[4-[4-(2-(2-ethenylsulfonylethoxy)ethylamino)-6-fluoro-1,3,5-triazine-2-ylamino]-2-sulfophenylazo]-5-hydroxynaphthalene-2,7-disulfonate	429-240-8	212652-59-0	Eye Dam. 1	H318	GHS05 Dgr	H318			
607-599-00-3	1,1-dimethylpropyl 3,5,5-trimethylperoxyhexanoate	431-610-9	68860-54-8	Org. Perox. D Skin Sens. 1 Aquatic Acute 1 Aquatic Chronic 1	H242 H317 H400 H410	GHS02 GHS07 GHS09 Dgr	H242 H317 H410			
607-600-00-7	(1*S*, 1'*R*)-[1-(3', 3'-dimethyl-1'-cyclohexyl)ethoxycarbonyl]methyl propanoate	431-700-8	—	Aquatic Chronic 2	H411	GHS09	H411			
607-601-00-2	1,4-dihydroxy-2,2,6,6-tetramethyl piperidinium-2-hydroxy-1,2,3-propanetricarboxylate	429-370-5	220410-74-2	Acute Tox. 4 *	H302	GHS07 Wng	H302			
607-602-00-8	ethyl (3-cyanomethyl-3,4-dihydro-4-oxophthalazin-1-yl)acetate	429-680-0	122665-86-5	Skin Sens. 1 Aquatic Chronic 3	H317 H412	GHS07 Wng	H317 H412			

▼M1

Indeks broj	Međunarodno kemijsko ime	EC broj	CAS broj	Razvrstavanje		Označivanje			Granične koncentracije	Napomene
				Razred opasnosti i kod(ovi) kategorije	Oznake upozorenja	Piktogrami Oznake opasnosti	Oznake upozorenja	Dodatne oznake upozorenja		
607-603-00-3	lithium sodium 4,4', 4''-(nitrilo-tris(ethane-2,1-diylimino(6-chloro-1,3,5-triazine-4,2-diyl)imino))tris(5-hydroxy-6-(1-sulfonaphthalene-2-ylazo)-2,7-naphthalene)disulfonate	429-730-1	193562-37-7	Eye Dam. 1 Skin Sens. 1	H318 H317	GHS05 GHS07 Dgr	H318 H317			
607-604-00-9	guanidinium benzoate	429-820-0	26739-54-8	Acute Tox. 4 *	H302	GHS07 Wng	H302			
607-605-00-4	methyl 4-iodo-2-(3-(4-methoxy-6-methyl-1,3,5-triazine-2-yl)ureidosulfonyl)benzoate	429-890-2	144550-06-1	Aquatic Acute 1 Aquatic Chronic 1	H400 H410	GHS09 Wng	H410			
607-606-00-X	(*Z*)-2-(2-t-butoxycarbonylamino-4-thiazolyl)pent-2-enoic acid	430-100-3	86978-24-7	Acute Tox. 4 *	H302	GHS07 Wng	H302			

607-607-00-5	reaction mass of: calcium bis(C_{10-14} branched alkyl salicylate);
	calcium bis(C_{18-30}-alkyl salicylate);
	calcium C_{10-14} branched alkylsalicylato-C_{18-30}-alkyl salicylate;
	calcium bis (C_{10-14} branched alkyl phenolate);
	calcium bis (C_{18-30}-alkyl phenolate);
	calcium C_{10-14} branched alkylphenolato-C_{18-30}-alkyl phenolate;
	C_{10-14} branched alkyl phenol;
	C_{18-30}-alkyl phenol
		430-180-1	—	Skin Irrit. 2
				Aquatic Chronic 2
					H315
					H411
						GHS07
						GHS09
						Wng
							H315
							H411			

▼M1

Indeks broj	Međunarodno kemijsko ime	EC broj	CAS broj	Razvrstavanje		Označivanje			Granične koncentracije	Napomene
				Razred opasnosti i kod(ovi) kategorije	Oznake upozorenja	Piktogrami Oznake opasnosti	Oznake upozorenja	Dodatne oznake upozorenja		
607-608-00-0	pentapotassium 2-(4-{]5-[}1-(2,5-disulfophenyl)-4,5-dihydro-3-methylcarbamoyl-5-oxopyrazol-4-ylidene{]-3-(2-pyrrolidinone-1-yl)-1,3-pentadienyl[}-3-methylcarbamoyl-5-oxopyrazol-1-yl)benzene-1,4-disulfonate	430-210-1	—	Aquatic Acute 1 Aquatic Chronic 1	H400 H410	GHS09 Wng	H410			
607-609-00-6	ethyl (3*R*)-4-cyano-3-hydroxybutanoate	430-220-6	141942-85-0	Eye Irrit. 2	H319	GHS07 Wng	H319			
607-610-00-1	trisodium 4-hydroxy-6-(sulfonatomethylamino)-5-(2-(2-sulfatoethylsulfonyl)phenylazo)naphthalene-2-sulfonate	430-280-3	—	Skin Sens. 1	H317	GHS07 Wng	H317			
607-611-00-7	methyl 3-amino-2,2,3-trimethylbutyrate	431-720-7	90886-53-6	Skin Corr. 1B Acute Tox. 4 * Aquatic Chronic 3	H314 H302 H412	GHS05 GHS07 Dgr	H314 H302 H412			
607-612-00-2	reaction mass of: 3,3,4,4,5,5,6,6,7,7,8,8,8-tridecafluoro-1-octanesulfonic acid; ammonium 3,3,4,4,5,5,6,6,7,7,8,8,8-tridecafluoro-1-octanesulfonate	432-190-1	182176-52-9	Acute Tox. 4 * STOT RE 2 * Eye Dam. 1	H302 H373** H318	GHS05 GHS08 GHS07 Dgr	H302 H373** H318			

▼M1

Indeks broj	Međunarodno kemijsko ime	EC broj	CAS broj	Razvrstavanje		Označivanje			Granične koncentracije	Napomene
				Razred opasnosti i kod(ovi) kategorije	Oznake upozorenja	Piktogrami Oznake opasnosti	Oznake upozorenja	Dodatne oznake upozorenja		
▼M7										
607-613-00-8	Smjesa: sukcinatna kiselina monopersukcinatna kiselina dipersukcinatna kiselina monometil ester sukcinatne kiseline monometil ester persukcinatne kiseline dimetil sukcinat glutarna kiselina monoperglutarna kiselina diperglutarna kiselina monometil ester glutane kiseline monometil ester perglutarne kiseline dimetil glutarat adipinska kiselina monoperadipinska kiselina diperadipinska kiselina monometil ester adipinske kiseline monometil ester peradipinske kiseline dimetil adipat vodikov peroksid metanol voda	432-790-1		Ak. toks. 4* Ak. toks. 4* Ak. toks. 4* Nagriz. koža 1B TCOJ 2	H332 H312 H302 H314 H371 (oči)	GHS07 GHS05 GHS08 Opasnost	H332 H312 H302 H314 H371 (oči)			
▼M1										
607-614-00-3	2-(10-oxo-10*H*-9-oxa-10-phosphaphenanthren-10-ylmethyl)succinic acid	426-480-5	63562-33-4	Skin Sens. 1 Aquatic Chronic 3	H317 H412	GHS07 Wng	H317 H412			

▼M1

Indeks broj	Međunarodno kemijsko ime	EC broj	CAS broj	Razvrstavanje		Označivanje			Granične koncentracije	Napomene
				Razred opasnosti i kod(ovi) kategorije	Oznake upozorenja	Piktogrami Oznake opasnosti	Oznake upozorenja	Dodatne oznake upozorenja		
607-615-00-9	reaction product of thioglycerol and mercaptoacetic acid consisting mainly of 3-mercapto-1,2-bismercaptoacetoxypropane and oligomers of this substance	431-120-5	—	Acute Tox. 3 * Acute Tox. 4 * Eye Irrit. 2 Skin Sens. 1	H331 H302 H319 H317	GHS06 Dgr	H331 H302 H319 H317			
607-616-00-4	2,4-dichloro-5-fluorobenzoylchloride	428-390-1	86393-34-2	STOT SE 3 Skin Irrit. 2 Eye Dam. 1 Skin Sens. 1 Aquatic Chronic 3	H335 H315 H318 H317 H412	GHS05 GHS07 Dgr	H335 H315 H318 H317 H412			
607-617-00-X	bis(2-ethylhexyl)-4,5-epoxycyclohexane-1,2-dicarboxylate	430-700-5	10138-36-0	Skin Sens. 1	H317	GHS07 Wng	H317			
607-618-00-5	menadione sodium bisulfite; 2-naphthalenesulfonic acid, 1,2,3,4-tetrahydro-2-methyl-1,4-dioxo-, sodium salt	204-987-0	130-37-0	Eye Irrit. 2 Skin Irrit. 2 Aquatic Acute 1 Aquatic Chronic 1	H319 H315 H400 H410	GHS07 GHS09 Wng	H319 H315 H410			
607-619-00-0	menadione nicotinamide bisulfite; 1,2,3,4-tetrahydro-2-methyl-1,4-dioxonaphthalene-2-sulfonic acid, compound with nicotin-3-amide (1:1)	277-543-7	73581-79-0	Eye Irrit. 2 Skin Irrit. 2 Aquatic Acute 1 Aquatic Chronic 1	H319 H315 H400 H410	GHS07 GHS09 Wng	H319 H315 H410			
607-620-00-6	trisodium nitrilotriacetate	225-768-6	5064-31-3	Carc. 2 Acute Tox. 4 * Eye Irrit. 2	H351 H302 H319	GHS08 GHS07 Wng	H351 H302 H319		Carc. 2; H351: C ≥ 5 %	
607-621-00-1	milbemectin (ISO); [reaction mass of milbemycin A3 (CAS No 51596-10-2) and milbemycin A4 (CAS No 51596-11-3) (30:70)]	—	—	Acute Tox. 4 * Acute Tox. 4 * Aquatic Acute 1 Aquatic Chronic 1	H332 H302 H400 H410	GHS07 GHS09 Wng	H332 H302 H410		M=100	

▼M1

Indeks broj	Međunarodno kemijsko ime	EC broj	CAS broj	Razvrstavanje		Označivanje			Granične koncentracije	Napomene
				Razred opasnosti i kod(ovi) kategorije	Oznake upozorenja	Piktogrami Oznake opasnosti	Oznake upozorenja	Dodatne oznake upozorenja		
607-622-00-7	2-ethylhexyl-2-ethylhexanoate	231-057-1	7425-14-1	Repr. 2	H361d***	GHS08 Wng	H361d***			
607-623-00-2	diisobutyl phthalate	201-553-2	84-69-5	Repr. 1B	H360Df	GHS08 Dgr	H360Df		Repr. 1B; H360Df: C ≥ 25 % Repr. 2; H361f: 5 % ≤ C < 25 %	
607-624-00-8	perfluorooctane sulfonic acid; heptadecafluorooctane-1-sulfonic acid; [1] potassium perfluorooctanesulfonate; potassium heptadecafluorooctane-1-sulfonate; [2] diethanolamine perfluorooctane sulfonate; [3] ammonium perfluorooctane sulfonate; ammonium heptadecafluorooctanesulfonate; [4] lithium perfluorooctane sulfonate; lithium heptadecafluorooctanesulfonate [5]	217-179-8 [1] 220-527-1 [2] 274-460-8 [3] 249-415-0 [4] 249-644-6 [5]	1763-23-1 [1] 2795-39-3 [2] 70225-14-8 [3] 29081-56-9 [4] 29457-72-5 [5]	Carc. 2 Repr. 1B STOT RE 1 Acute Tox. 4 * Acute Tox. 4 * Lact. Aquatic Chronic 2	H351 H360D*** H372** H332 H302 H362 H411	GHS08 GHS07 GHS09 Dgr	H351 H360D*** H372** H332 H302 H362 H411			
607-625-00-3	clodinafop-propargyl (ISO)	—	105512-06-9	Acute Tox. 4 * STOT RE 2 * Skin Sens. 1 Aquatic Acute 1 Aquatic Chronic 1	H302 H373** H317 H400 H410	GHS08 GHS07 GHS09 Wng	H302 H373** H317 H410		Skin Sens. 1; H317: C ≥ 0,001 % M=1	
607-626-00-9	ethyl 1-(2,4-dichlorophenyl)-5-(trichloromethyl)-1*H*-1,2,4-triazole-3-carboxylate	401-290-5	103112-35-2	Carc. 1B Aquatic Acute 1 Aquatic Chronic 1	H350 H400 H410	GHS08 GHS09 Dgr	H350 H410			

▼M1

Indeks broj	Međunarodno kemijsko ime	EC broj	CAS broj	Razvrstavanje		Označivanje			Granične koncentracije	Napomene
				Razred opasnosti i kod(ovi) kategorije	Oznake upozorenja	Piktogrami Oznake opasnosti	Oznake upozorenja	Dodatne oznake upozorenja		
607-627-00-4	[(4*S*, 5*S*)-4-benzyl-2-oxo-5-oxazolidinyl]methyl 4-nitrobenzenesulfonate	416-360-0	162221-28-5	Skin Sens. 1	H317	GHS07 Wng	H317			
607-628-00-X	4-oxo-4-(*p*-tolyl)butyric acid adduct with 4-ethylmorpholine	419-240-6	171054-89-0	Eye Dam. 1	H318	GHS05 Dgr	H318			
607-629-00-5	[[2-methyl-1-(1-oxopropoxy)propoxy](4-phenylbutyl)phosphinyl] acetic acid	419-270-1	123599-82-6	Eye Irrit. 2	H319	GHS07 Wng	H319			
607-630-00-0	acrylic acid, 3-(trimethoxysilyl)propyl ester	419-560-6	4369-14-6	Acute Tox. 4 * Skin Corr. 1B Skin Sens. 1 Aquatic Chronic 3	H332 H314 H317 H412	GHS05 GHS07 Dgr	H332 H314 H317 H412			
607-631-00-6	reaction mass of: 2-(2-((oxo(phenyl)acetyl)oxy)ethoxy)ethyl oxo(phenyl)acetate; (2-(2-hydroxyethoxy)ethyl) oxo(phenyl)acetate	442-300-8	—	Skin Sens. 1	H317	GHS07 Wng	H317			
607-632-00-1	*N*-[3-(2,4-di-(1,1-dimethylpropyl)phenoxy)-propyl]-1-hydroxy-5-(2-methylpropyloxycarbonylamino)-naphthamide	420-210-1	111244-14-5	Aquatic Chronic 4	H413	—	H413			
607-633-00-7	trisodium 5-{[}4-chloro-6-(1-naphthylamino)-1,3,5-triazin-2-yl{]amino[}-4-hydroxy-3-[(*E*)-(4-methoxy-2-sulfonatophenyl)diazenyl]-2,7-naphthalenedisulfonate	440-480-2	341026-59-3	Eye Dam. 1 Skin Sens. 1	H318 H317	GHS05 GHS07 Dgr	H318 H317			

▼M1

Indeks broj	Međunarodno kemijsko ime	EC broj	CAS broj	Razvrstavanje		Označivanje			Granične koncentracije	Napomene
				Razred opasnosti i kod(ovi) kategorije	Oznake upozorenja	Piktogrami Oznake opasnosti	Oznake upozorenja	Dodatne oznake upozorenja		
607-634-00-2	(*S*)-(–)-2-acetoxypropionylchloride; (1*S*)-2-chloro-1-methyl-2-oxoethyl acetate	420-610-4	36394-75-9	Acute Tox. 4 * Skin Corr. 1B Skin Sens. 1	H302 H314 H317	GHS05 GHS07 Dgr	H302 H314 H317			
607-635-00-8	trisodium *N*-(3-propionato)-l-aspartate	422-090-4	172737-80-3	Eye Dam. 1	H318	GHS05 Dgr	H318			
607-636-00-3	1-bromo-2-methylpropyl propionate	422-900-6	158894-67-8	Flam. Liq. 3 Carc. 2 Skin Corr. 1B Skin Sens. 1	H226 H351 H314 H317	GHS02 GHS05 GHS08 GHS07 Dgr	H226 H351 H314 H317			
607-637-00-9	disodium 8-amino-5-{}4-[}2-(sulfonatoethoxy)sulfonyl{}phenylazo[}naphthalene-2-sulfonate	423-730-5	250688-43-8	Eye Dam. 1	H318	GHS05 Dgr	H318			
607-638-00-4	2-hydroxybenzoic acid 2-butyloctyl ester	431-090-3	190085-41-7	Aquatic Chronic 4	H413	—	H413			
607-639-00-X	2-(2-oxo-5-(1,1,3,3-tetramethylbutyl)-2,3-dihydro-1-benzofuran-3-yl)-4-(1,1,3,3-tetramethylbutyl)phenyl acetate	431-770-1	216698-07-6	Aquatic Chronic 4	H413	—	H413			
607-641-00-0	2-(formylamino)-3-thiophenecarboxylic acid; 2-formamido-3-thiophenecarboxylic acid	431-930-9	43028-69-9	Acute Tox. 4 * Skin Sens. 1	H302 H317	GHS07 Wng	H302 H317			

▼M1

Indeks broj	Međunarodno kemijsko ime	EC broj	CAS broj	Razvrstavanje		Označivanje			Granične koncentracije	Napomene
				Razred opasnosti i kod(ovi) kategorije	Oznake upozorenja	Piktogrami Oznake opasnosti	Oznake upozorenja	Dodatne oznake upozorenja		
607-642-00-6	3,6,9-trithiaundecamethylene-1,11-dimethacrylate	432-210-7	141631-22-3	Aquatic Acute 1 Aquatic Chronic 1	H400 H410	GHS09 Wng	H410			
607-643-00-1	dimethyl (2*S*)-2-hydroxysuccinate	432-310-0	617-55-0	Flam. Liq. 3 Eye Dam. 1 Skin Sens. 1	H226 H318 H317	GHS02 GHS05 GHS07 Dgr	H226 H318 H317			
607-644-00-7	methyl 2,2-dimethyl-6-methylenecyclohexanecarboxylate	432-350-9	81752-87-6	Skin Irrit. 2	H315	GHS07 Wng	H315			
607-645-00-2	tetrasodium 2-(4-fluoro-6-(methyl-(2-(sulfatoethylsulfonyl)ethyl)amino)-1,3,5-triazin-2-ylamino)-5-hydroxy-6-(4-methyl-2-sulfonatophenylazo)naphthalene-1,7-disulfonate	432-550-6	243858-01-7	Eye Dam. 1	H318	GHS05 Dgr	H318			
607-646-00-8	d-erythro-hexanoic acid 2,4-dideoxy-3,5-*O*-(1-methylethylidene)-1,1-dimethylethylester; *tert*-butyl 2-[(4*R*, 6*S*)-6-(hydroxymethyl)-2,2-dimethyl-1,3-dioxan-4-yl]acetate	432-960-5	124655-09-0	Acute Tox. 4 *	H302	GHS07 Wng	H302			
607-647-00-3	5-acetoxy-2-(*R, S*)butyryloxymethyl-1,3-oxathiolane	433-530-1	143446-73-5	Acute Tox. 4 * Skin Sens. 1 Aquatic Acute 1	H302 H317 H400	GHS07 GHS09 Wng	H302 H317 H400			
607-649-00-4	[3-(chlorocarbonyl)-2-methylphenyl]acetate	433-690-0	167678-46-8	Skin Corr. 1A Skin Sens. 1	H314 H317	GHS05 GHS07 Dgr	H314 H317			

▼M1

Indeks broj	Međunarodno kemijsko ime	EC broj	CAS broj	Razvrstavanje		Označivanje			Granične koncentracije	Napomene
				Razred opasnosti i kod(ovi) kategorije	Oznake upozorenja	Piktogrami Oznake opasnosti	Oznake upozorenja	Dodatne oznake upozorenja		
607-650-00-X	2-methyl-1,5-pentanediamine-1,3-benzenedicarboxylate	433-910-5	145153-52-2	Skin Sens. 1	H317	GHS07 Wng	H317			
607-651-00-5	sodium 2-(nonanoyloxy)benzenesulfonate	434-360-9	91125-43-8	Eye Dam. 1 Skin Sens. 1	H318 H317	GHS05 GHS07 Dgr	H318 H317			
607-652-00-0	ethyl N^2-dodecanoyl-l-argininate hydrochloride	434-630-6	60372-77-2	Eye Dam. 1 Aquatic Acute 1	H318 H400	GHS05 GHS09 Dgr	H318 H400			
607-653-00-6	tetrakis(bis(2-hydroxyethyl)methylammonium) 3-(4-(7-acetylamino-1-hydroxy-3-sulfonatonaphthalen-2-ylazo)-5-methoxy-2-sulfonatophenylazo)-7-(4-amino-3-sulfonatophenylamino)-4-hydroxynaphthalene-2-sulfonate	434-840-8	225786-91-4	Aquatic Chronic 2	H411	GHS09	H411			
607-654-00-1	(*S*)-3-hydroxy-γ-butyrolactone	434-990-4	7331-52-4	Skin Sens. 1	H317	GHS07 Wng	H317			
607-655-00-7	ethyl 6,8-dichlorooctanoate	435-080-1	1070-64-0	Skin Sens. 1 Aquatic Chronic 2	H317 H411	GHS07 GHS09 Wng	H317 H411			
607-656-00-2	sodium salt of 4-amino-3,6-bis[[5-[[4-chloro-6-[(2-methyl-4-sulfophenyl)amino]-1,3,5-triazin-2-yl]amino]-2-sulfophenyl]azo]-5-hydroxy-2,7-naphthalenedisulfonic acid	435-350-7	141250-43-3	Eye Dam. 1 Aquatic Chronic 3	H318 H412	GHS05 Dgr	H318 H412			

▼M1

Indeks broj	Međunarodno kemijsko ime	EC broj	CAS broj	Razvrstavanje		Označivanje			Granične koncentracije	Napomene
				Razred opasnosti i kod(ovi) kategorije	Oznake upozorenja	Piktogrami Oznake opasnosti	Oznake upozorenja	Dodatne oznake upozorenja		
607-657-00-8	pentasodium 7-(4-(4-(3-(2-sulfatoethanesulfonyl)phenylamino)-6-(4-(2-sulfatoethanesulfonyl)phenylamino)-1,3,5-triazin-2-ylamino)-2-ureidophenylazo)naphthalene-1,3,6-trisulfonate	436-920-8	172399-10-9	Eye Dam. 1	H318	GHS05 Dgr	H318			
607-658-00-3	3,10-diamino-6,13-dichloro-2-(((6-(((4-(1,1-dimethylethyl)phenyl)sulfonyl)amino)-2-naphthalenyl)sulfonyl)-4,11-triphenodioxazinedisulfonic acid, lithium potassium sodium salt	440-770-9	371921-63-0	Eye Dam. 1 Aquatic Chronic 3	H318 H412	GHS05 Dgr	H318 H412			
607-659-00-9	pentasodium *N*-[5-[[4-[[3-[(aminocarbonyl)amino]-4-[(3,6,8-trisulfonatonaphthalen-2-yl)azo]phenyl]amino]-6-chloro-1,3,5-triazin-2-yl]amino]-2-sulfonato-4-[[4-[[-2-(oxysulfonato)ethyl] sulfonyl]phenyl]azo]phenyl]-3-aminopropanoic acid	442-030-0	321912-47-4	Eye Dam. 1	H318	GHS05 Dgr	H318			
607-660-00-4	2-{]4-[}4-[4-fluoro-6-(2-(2-vinylsulfonylethoxy)ethylamino)-1,3,5-triazin-2-ylamino{]phenylazophenylazo[}naphthalene-4,6,8-trisulfonate, trisodium salt	442-230-8	321679-52-1	Eye Dam. 1	H318	GHS05 Dgr	H318			
607-661-00-X	1,1-dimethylethyl 4'-(bromomethyl)biphenyl-2-carboxylate	442-850-9	114772-40-6	Skin Sens. 1 Aquatic Chronic 4	H317 H413	GHS07 Wng	H317 H413			

▼M1

Indeks broj	Međunarodno kemijsko ime	EC broj	CAS broj	Razvrstavanje		Označivanje			Granične koncentracije	Napomene
				Razred opasnosti i kod(ovi) kategorije	Oznake upozorenja	Piktogrami Oznake opasnosti	Oznake upozorenja	Dodatne oznake upozorenja		
607-662-00-5	methyl 2-(acetylamino)-3-chloropropionate	442-860-3	87333-22-0	Skin Sens. 1 Aquatic Acute 1 Aquatic Chronic 1	H317 H400 H410	GHS07 GHS09 Wng	H317 H410			
607-663-00-0	bis(2-ethylhexyl) naphthalene-2,6-dicarboxylate	442-980-6	127474-91-3	Aquatic Chronic 4	H413	—	H413			
607-664-00-6	methyl 2-chlorosulfonyl-4-(methanesulfonylaminomethyl) benzoate	443-120-2	393509-79-0	Eye Dam. 1 Aquatic Chronic 2	H318 H411	GHS05 GHS09 Dgr	H318 H411			
607-665-00-1	*trans*-methyl-2-ethyl-but-2-enoate	443-150-6	101226-85-1	Flam. Liq. 3	H226	GHS02 Wng	H226			
607-666-00-7	(2*S*)-5-(benzyloxy)-2-(1,3-dioxo-1,3-dihydro-2*H*-isoindol-2-yl)-5-oxopentanoic acid	443-560-5	88784-33-2	Eye Irrit. 2	H319	GHS07 Wng	H319			
607-667-00-2	chloro-1-ethylcyclohexyl carbonate	444-950-8	99464-83-2	Muta. 2 Skin Sens. 1	H341 H317	GHS08 GHS07 Wng	H341 H317			
607-668-00-8	*trans*-2-isopropyl-5-carboxy-1,3-dioxane	445-770-2	42031-28-7	Eye Dam. 1 Aquatic Chronic 3	H318 H412	GHS05 Dgr	H318 H412			
607-669-00-3	methyl (9-acetoxy-3,8,10-triethyl-7,8,10-trimethyl-1,5-dioxa-9-aza-spiro[5.5]undec-3-yl)octadecanoate	445-990-9	376588-17-9	Skin Sens. 1 Aquatic Chronic 4	H317 H413	GHS07 Wng	H317 H413			

▼M1

Indeks broj	Međunarodno kemijsko ime	EC broj	CAS broj	Razvrstavanje		Označivanje			Granične koncentracije	Napomene
				Razred opasnosti i kod(ovi) kategorije	Oznake upozorenja	Piktogrami Oznake opasnosti	Oznake upozorenja	Dodatne oznake upozorenja		
607-670-00-9	dibutyl-3-(4-(5-ammonio-2-butyl)benzofuran-3-yl)carbonyl)phenoxy)propyl ammonium oxalate; (5-amino-2-butylbenzofuran-3-yl) [4-(3-dibutylaminopropoxy)phenyl]methanone, dioxalate	448-700-9	500791-70-8	STOT RE 2 * Eye Dam. 1 Skin Sens. 1 Aquatic Acute 1 Aquatic Chronic 1	H373** H318 H317 H400 H410	GHS05 GHS08 GHS07 GHS09 Dgr	H373** H318 H317 H410		M=10	
607-671-00-4	diethyl 1,4-cyclohexanedicarboxylate	417-310-0	72903-27-6	Aquatic Chronic 2	H411	GHS09	H411			
607-672-00-X	reaction mass of: 2-hydroxy-3-(methacryloyloxy)propyl (2-benzoyl)benzoate; 1-hydroxymethyl-2-(methacryloyloxy)ethyl (2-benzoyl)benzoate; x-hydroxy-y-(methacryloyloxy)propyl(or -ethyl) (2-benzoyl)benzoate	419-000-0	—	Skin Sens. 1 Aquatic Chronic 2	H317 H411	GHS07 GHS09 Wng	H317 H411			
607-673-00-5	1-ethyl-5,6,7,8-tetrahydroquinolinium tosylate	419-570-0	—	Acute Tox. 4 * Aquatic Chronic 3	H302 H412	GHS07 Wng	H302 H412			
607-675-00-6	reaction mass of: *cis*-9-octadecenedioic acid; *cis*-9-*cis*-12-octadecadienedioic acid; hexadecanedioic acid; octadecanedioic acid	422-260-8	—	Eye Dam. 1 Aquatic Acute 1 Aquatic Chronic 1	H318 H400 H410	GHS05 GHS09 Dgr	H318 H410			

▼M1

Indeks broj	Međunarodno kemijsko ime	EC broj	CAS broj	Razvrstavanje		Označivanje			Granične koncentracije	Napomene
				Razred opasnosti i kod(ovi) kategorije	Oznake upozorenja	Piktogrami Oznake opasnosti	Oznake upozorenja	Dodatne oznake upozorenja		
607-676-00-1	reaction mass of: 2-methylnonanedioic acid; 2,4-dimethyl-4-methoxycarbonylundecanedioic acid; 2,4,6-trimethyl-4,6-dimethoxycarbonyltridecanedioic acid; 8,9-dimethyl-8,9-dimethoxycarbonylhexadecanedioic acid	423-670-1	—	Eye Dam. 1 Skin Sens. 1	H318 H317	GHS05 GHS07 Dgr	H318 H317			
607-677-00-7	2,5-dioxopyrrolidin-1-yl *N*-{][}methyl[[2-(1-methylethyl)-4-thiazolyl{]methylaminocarbonyl[}-l-valinate	424-660-8	—	STOT RE 2 * Eye Dam. 1 Skin Sens. 1	H373** H318 H317	GHS05 GHS08 GHS07 Dgr	H373** H318 H317			
607-678-00-2	reaction mass of: ethyl (2*R*, 3*R*)-3-isopropylbicyclo[2.2.1]hept-5-ene-2-carboxylate; ethyl (2*S*, 3*S*)-3-isopropylbicyclo[2.2.1]hept-5-ene-2-carboxylate	427-090-8	—	Skin Sens. 1 Aquatic Chronic 2	H317 H411	GHS07 GHS09 Wng	H317 H411			
607-679-00-8	reaction mass of: 3-{]5-[}3-(4-{]1,6-dihydro-2-hydroxy-4-methyl-1-[}3-(methylammonio)propyl{]-6-oxo-3-pyridylazo[}benzamido)phenylazo{]-1,2-dihydro-6-hydroxy-4-methyl-2-oxo-1-pyridyl[}propyl(methyl)ammonium di(acetate); 3-{]5-[}4-(3-{]1,6-dihydro-2-hydroxy-4-methyl-1-[}3-(methylammonio)propyl{]-6-oxo-3-	431-440-5	—	Eye Dam. 1 Aquatic Chronic 2	H318 H411	GHS05 GHS09 Dgr	H318 H411			

▼M1

Indeks broj	Međunarodno kemijsko ime	EC broj	CAS broj	Razvrstavanje		Označivanje			Granične koncentracije	Napomene
				Razred opasnosti i kod(ovi) kategorije	Oznake upozorenja	Piktogrami Oznake opasnosti	Oznake upozorenja	Dodatne oznake upozorenja		
	pyridylazo[}benzamido{]phenylazo-1,2-dihydro-6-hydroxy-4-methyl-2-oxo-1-pyridyl[}propyl(dimethyl)ammonium di(acetate); 3-{]5-[}3-(4-{]1-[}3-(dimethylammonio)propyl{]-1,6-dihydro-2-hydroxy-4-methyl-6-oxo-3-pyridylazo[}benzamido)phenylazo{]-1,2-dihydro-6-hydroxy-4-methyl-2-oxo-1-pyridyl[}propyl(dimethyl)ammonium di(acetate)									
607-680-00-3	*tert*-butyl(6-{]2-[}4-(4-fluorophenyl)-6-isopropyl-2-[methyl(methylsulfonyl)amino{]pyrimidin-5-ylvinyl[}(4*S*, 6*S*)-2,2-dimethyl[1,3]dioxan-4-yl)acetate	432-810-9	—	Aquatic Chronic 4	H413	—	H413			
607-681-00-9	reaction mass of: 9-nonyl-10-octyl-19-carbonyloxyhexadecylnonadecanoic acid; 9-nonyl-10-octyl-19-carbonyloxyoctadecylnonadecanoic acid; dihexadecyl 9-nonyl-10-octylnonadecandioate; 1-octadecyl, 19-hexadecyl 9-nonyl-10-octylnonadecandioate; dioctadecyl 9-nonyl-10-octylnonadecandioate	432-910-2	—	Aquatic Chronic 4	H413	—	H413			

▼M1

Indeks broj	Međunarodno kemijsko ime	EC broj	CAS broj	Razvrstavanje		Označivanje			Granične koncentracije	Napomene
				Razred opasnosti i kod(ovi) kategorije	Oznake upozorenja	Piktogrami Oznake opasnosti	Oznake upozorenja	Dodatne oznake upozorenja		
607-682-00-4	complex reaction mass of Chinese gum rosin post reacted with acrylic acid	434-230-1	144413-22-9	Aquatic Chronic 4	H413	—	H413			
607-683-00-X	reaction mass of: methyl 3-((1*E*)-2-methylprop-1-enyl)-2,2-dimethylcyclopropanecarboxylate; methyl 3-((1*Z*)-2-methylprop-1-enyl)-2,2-dimethylcyclopropanecarboxylate (20:80)	435-450-0	—	Skin Sens. 1 Aquatic Chronic 2	H317 H411	GHS07 GHS09 Wng	H317 H411			
607-684-00-5	alkenes, C_{12-14}, hydroformylation products, distn. residues, C-(hydrogen sulfobutanedioates), disodium salts	435-660-2	243662-67-1	Skin Irrit. 2 Skin Sens. 1	H315 H317	GHS07 Wng	H315 H317			
607-685-00-0	ammonium 2-cocoyloxyethanesulfonate	441-050-7	—	Skin Irrit. 2 Eye Dam. 1	H315 H318	GHS05 Dgr	H315 H318			
607-686-00-6	6,6'-bis(diazo-5,5', 6,6'-tetrahydro-5,5'-dioxo)[methylene-bis(5-(6-diazo-5,6-dihydro-5-oxo-1-naphthylsulphonyloxy)-6-methyl-2-phenylene]di(naphthalene-1-sulfonate)	441-550-5	—	Self-react. C **** Carc. 2	H242 H351	GHS02 GHS08 Dgr	H242 H351			
607-687-00-1	reaction mass of: 2-{]3,6-bis-[}(2-ethylphenyl)-methylamino{]-xanthylium-9-yl[}-benzenesulfonate (2-10 %); 2-{]3,6-bis-[}(2,3-dimethylphenyl)-methylamino{]-xanthylium-9-yl[}-benzenesulfonate (2-10 %);	442-800-6	—	Skin Irrit. 2 Aquatic Chronic 2	H315 H411	GHS07 GHS09 Wng	H315 H411			

▼M1

Indeks broj	Međunarodno kemijsko ime	EC broj	CAS broj	Razvrstavanje		Označivanje			Granične koncentracije	Napomene
				Razred opasnosti i kod(ovi) kategorije	Oznake upozorenja	Piktogrami Oznake opasnosti	Oznake upozorenja	Dodatne oznake upozorenja		
	2-{]3,6-bis-[}(2,4-dimethylphenyl)-methylamino{]-xanthylium-9-yl[}-benzenesulfonate (2-10 %); 2-{]3,6-bis-[}(2,5-dimethylphenyl)-methylamino{]-xanthylium-9-yl[}-benzenesulfonate (2-10 %); 2-{]3-[}(2,3-dimethylphenyl)-methylamino]-6-[(2-ethylphenyl)-methylamino{]-xanthylium-9-yl[}-benzenesulfonate (7-20 %); 2-{]3-[}(2,4-dimethylphenyl)-methylamino]-6-[(2-ethylphenyl)-methylamino{]-xanthylium-9-yl[}-benzenesulfonate (7-20 %); 2-{]3-[}(2,5-dimethylphenyl)-methylamino]-6-[(2-ethylphenyl)-methylamino{]-xanthylium-9-yl[}-benzenesulfonate (7-20 %); 2-{]3-[}(2,3-dimethylphenyl)-methylamino]-6-[(2,4-dimethylphenyl)-methylamino{]-xanthylium-9-yl[}-benzenesulfonate (7-20 %); 2-{]3-[}(2,3-dimethylphenyl)-methylamino]-6-[(2,5-dimethylphenyl)-methylamino{]-xanthylium-9-yl[}-benzenesulfonate (7-20 %);									

▼M1

Indeks broj	Međunarodno kemijsko ime	EC broj	CAS broj	Razvrstavanje		Označivanje			Granične koncentracije	Napomene
				Razred opasnosti i kod(ovi) kategorije	Oznake upozorenja	Piktogrami Oznake opasnosti	Oznake upozorenja	Dodatne oznake upozorenja		
	2-{]3-[}(2,4-dimethylphenyl)-methylamino]-6-[(2,5-dimethylphenyl)-methylamino{]-xanthylium-9-yl[}-benzenesulfonate (7-20 %)									
607-688-00-7	(*R*)-1-cyclohexa-1,4-dienyl-1-methoxycarbonyl-methylammoniumchloride	444-320-2	—	Acute Tox. 4 *	H302	GHS07 Wng	H302			
607-689-00-2	reaction mass of: methyl 1,4-dimethylcyclohexanecarboxylate („para-isomer" including *cis*- and *trans*- isomers); methyl 1,3-dimethylcyclohexanecarboxylate („meta-isomer" including *cis*- and *trans*-isomers)	444-920-4	—	Aquatic Chronic 3	H412	—	H412			
607-690-00-8	dimethyl[2*S*, 2*S*']-6,6,6'6'-tetramethoxy-2,2'-[*N,N*'-bis(trifluoracetyl)-*S, S*'-bi(*L*-homocysteinyl) diimino]dihexanoate	432-860-1	255387-46-3	Skin Sens. 1	H317	GHS07 Wng	H317			
607-691-00-3	magnesium salts, fatty acids, C_{16-18} and C_{18} unsaturated, branched and linear	448-690-6	—	Aquatic Chronic 4	H413	—	H413			
607-692-00-9	zinc salts, fatty acids, C_{16-18} and C_{18} unsaturated, branched and linear	446-470-4	—	Aquatic Chronic 4	H413	—	H413			
607-693-00-4	hexyl 2-(1-(diethylaminohydroxyphenyl)methanoyl)benzoate	443-860-6	302776-68-7	Aquatic Chronic 4	H413	—	H413			

▼M1

Indeks broj	Međunarodno kemijsko ime	EC broj	CAS broj	Razvrstavanje		Označivanje			Granične koncentracije	Napomene
				Razred opasnosti i kod(ovi) kategorije	Oznake upozorenja	Piktogrami Oznake opasnosti	Oznake upozorenja	Dodatne oznake upozorenja		
607-694-00-X	ethyl 5,5-diphenyl-2-isoxazoline-3-carboxylate	443-870-0	163520-33-0	Acute Tox. 4 * Skin Sens. 1 Aquatic Acute 1 Aquatic Chronic 1	H302 H317 H400 H410	GHS07 GHS09 Wng	H302 H317 H410			
▼B 607-696-00-0	pentyl formate	211-340-6	638-49-3	Flam. Liq. 3 Eye Irrit. 2 STOT SE 3	H226 H319 H335	GHS02 GHS07 Dgr	H226 H319 H335			C
607-697-00-6	*tert*-butyl propionate	—	20487-40-5	Flam. Liq. 2	H225	GHS02 Dgr	H225			C
▼M3 607-698-00-1	4-*tert*-butylbenzoic acid	202-696-3	98-73-7	Repr. 1B STOT RE 1 Acute Tox. 4	H360F H372 H302	GHS07 GHS08 Dgr	H360F H372 H302			
▼M7 607-699-00-7	bifentrin (ISO); (2-metilbifenil-3-il)metil *rel*-(1*R*,3*R*)-3-[(1*Z*)-2-kloro-3,3,3-trifluoroprop-1-en-1-il]-2,2-dimetilciklopropankarboksilat		82657-04-3	Karc. 2 Ak. toks. 3 Ak. toks. 2 TCOP 1 Derm. senz. 1 B Ak. toks. vod. okol. 1 Kron. toks. vod. okol. 1	H351 H331 H300 H372 (živčani sustav) H317 H400 H410	GHS06 GHS08 GHS09 Opasnost	H351 H331 H300 H372 (živčani sustav) H317 H410		M = 10 000 M = 100 000	

▼M7

Indeks broj	Međunarodno kemijsko ime	EC broj	CAS broj	Razvrstavanje		Označivanje			Granične koncentracije	Napomene
				Razred opasnosti i kod(ovi) kategorije	Oznake upozorenja	Piktogrami Oznake opasnosti	Oznake upozorenja	Dodatne oznake upozorenja		
607-700-00-0	indoksakarb (ISO); metil (4a*S*)-7-kloro-2-{(metoksikarbonil)[4-(trifluorometoksi)fenil]karbamoil}-2,5-dihidroindeno[1,2-*e*][1,3,4]oksadiazin-4a(3*H*)-karboksilat [1]		173584-44-6 [1]	Ak. toks. 3 Ak. toks. 4 TCOP 1 Derm. senz. 1 B Ak. toks. vod. okol. 1 Kron. toks. vod. okol. 1	H301 H332 H372 (krv, živčani sustav, srce) H317 H400 H410	GHS06 GHS08 GHS09 Opasnost	H301 H332 H372 (krv, živčani sustav, srce) H317 H410		M = 1 M = 1	
	smjesa (S)- Indoksakarba i (R)-Indoksakarba 75:25; metil 7-kloro-2-{(metoksikarbonil)[4-(trifluorometoksi)fenil]karbamoil}-2,5-dihidroindeno[1,2-*e*][1,3,4]oksadiazin-4a(3*H*)-karboksilat [2]		144171-61-9 [2]							
607-702-00-1	diheksil ftalat	201-559-5	84-75-3	Repr. 1B	H360FD	GHS08 Opasnost	H360FD			
607-703-00-7	amonijevpentadeca- fluorooktanoat	223-320-4	3825-26-1	Karc. 2 Repr. 1B Lakt. Ak. toks. 4 Ak. toks. 4 TCOP 1 Ozlj. oka 1	H351 H360D H362 H332 H302 H372 (jetra) H318	GHS08 GHS07 GHS05 Opasnost	H351 H360D H362 H332 H302 H372 (jetra) H318			
607-704-00-2	perfluorooktanska kiselina	206-397-9	335-67-1	Karc. 2 Repr. 1B Lakt. Ak. toks. 4 Ak. toks. 4 TCOP 1 Ozlj. oka 1	H351 H360D H362 H332 H302 H372 (jetra) H318	GHS08 GHS07 GHS05 Opasnost	H351 H360D H362 H332 H302 H372 (jetra) H318			

▼B

Indeks broj	Međunarodno kemijsko ime	EC broj	CAS broj	Razvrstavanje		Označivanje			Granične koncentracije	Napomene
				Razred opasnosti i kod(ovi) kategorije	Oznake upozorenja	Piktogrami Oznake opasnosti	Oznake upozorenja	Dodatne oznake upozorenja		
▼M8										
607-705-00-8	benzoic acid	200-618-2	65-85-0	STOT RE 1 Skin Irrit. 2 Eye Dam. 1	H372 (pluća) (udisanje) H315 H318	GHS08 GHS05 Dgr	H372 (pluća) (udisanje) H315 H318			
607-706-00-3	methyl 2,5-dichlorobenzoate	220-815-7	2905-69-3	Acute Tox. 4 STOT SE 3 Aquatic Chronic 2	H302 H336 H411	GHS07 GHS09 Wng	H302 H336 H411			
▼B										
608-001-00-3	acetonitrile; cyanomethane	200-835-2	75-05-8	Flam. Liq. 2 Acute Tox. 4 * Acute Tox. 4 * Acute Tox. 4 * Eye Irrit. 2	H225 H332 H312 H302 H319	GHS02 GHS07 Dgr	H225 H332 H312 H302 H319			
608-002-00-9	trichloroacetonitrile	208-885-7	545-06-2	Acute Tox. 3 * Acute Tox. 3 * Acute Tox. 3 * Aquatic Chronic 2	H331 H311 H301 H411	GHS06 GHS09 Dgr	H331 H311 H301 H411			
608-003-00-4	acrylonitrile	203-466-5	107-13-1	Flam. Liq. 2 Carc. 1B Acute Tox. 3 * Acute Tox. 3 * Acute Tox. 3 * STOT SE 3 Skin Irrit. 2 Eye Dam. 1 Skin Sens. 1 Aquatic Chronic 2	H225 H350 H331 H311 H301 H335 H315 H318 H317 H411	GHS02 GHS06 GHS08 GHS05 GHS09 Dgr	H225 H350 H331 H311 H301 H335 H315 H318 H317 H411		*	D

▼B

Indeks broj	Međunarodno kemijsko ime	EC broj	CAS broj	Razvrstavanje		Označivanje			Granične koncentracije	Napomene
				Razred opasnosti i kod(ovi) kategorije	Oznake upozorenja	Piktogrami Oznake opasnosti	Oznake upozorenja	Dodatne oznake upozorenja		
608-004-00-X	2-hydroxy-2-methylpropionitrile; 2-cyanopropan-2-ol; acetone cyanohydrin	200-909-4	75-86-5	Acute Tox. 2 * Acute Tox. 1 Acute Tox. 2 * Aquatic Acute 1 Aquatic Chronic 1	H330 H310 H300 H400 H410	GHS06 GHS09 Dgr	H330 H310 H300 H410			

▼M1

608-005-00-5	*n*-butyronitrile	203-700-6	109-74-0	Flam. Liq. 2 Acute Tox. 3 * Acute Tox. 3 * Acute Tox. 3 *	H225 H331 H311 H301	GHS02 GHS06 Dgr	H225 H331 H311 H301			

▼B

608-006-00-0	bromoxynil (ISO) 3,5-dibromo-4-hydroxybenzonitrile; bromoxynil phenol	216-882-7	1689-84-5	Repr. 2 Acute Tox. 2 * Acute Tox. 3 * Skin Sens. 1 Aquatic Acute 1 Aquatic Chronic 1	H361d *** H330 H301 H317 H400 H410	GHS06 GHS08 GHS09 Dgr	H361d *** H330 H301 H317 H410		M = 10	

▼B

Indeks broj	Međunarodno kemijsko ime	EC broj	CAS broj	Razvrstavanje		Označivanje			Granične koncentracije	Napomene
				Razred opasnosti i kod(ovi) kategorije	Oznake upozorenja	Piktogrami Oznake opasnosti	Oznake upozorenja	Dodatne oznake upozorenja		
608-007-00-6	ioxynil (ISO) 4-hydroxy-3,5-diiodobenzonitrile	216-881-1	1689-83-4	Repr. 2 Acute Tox. 3 * Acute Tox. 3 * Acute Tox. 4 * STOT RE 2 * Eye Irrit. 2 Aquatic Acute 1 Aquatic Chronic 1	H361d *** H331 H301 H312 H373 ** H319 H400 H410	GHS06 GHS08 GHS09 Dgr	H361d *** H331 H301 H312 H373 ** H319 H410		M = 10	
608-008-00-1	chloroacetonitrile	203-467-0	107-14-2	Acute Tox. 3 * Acute Tox. 3 * Acute Tox. 3 * Aquatic Chronic 2	H331 H311 H301 H411	GHS06 GHS09 Dgr	H331 H311 H301 H411			
608-009-00-7	malononitrile	203-703-2	109-77-3	Acute Tox. 3 * Acute Tox. 3 * Acute Tox. 3 * Aquatic Acute 1 Aquatic Chronic 1	H331 H311 H301 H400 H410	GHS06 GHS09 Dgr	H331 H311 H301 H410			

▼B

Indeks broj	Međunarodno kemijsko ime	EC broj	CAS broj	Razvrstavanje		Označivanje			Granične koncentracije	Napomene
				Razred opasnosti i kod(ovi) kategorije	Oznake upozorenja	Piktogrami Oznake opasnosti	Oznake upozorenja	Dodatne oznake upozorenja		
608-010-00-2	methacrylonitrile; 2-methyl-2-propene nitrile	204-817-5	126-98-7	Flam. Liq. 2 Acute Tox. 3 * Acute Tox. 3 * Acute Tox. 3 * Skin Sens. 1	H225 H331 H311 H301 H317	GHS02 GHS06 Dgr	H225 H331 H311 H301 H317		* Skin Sens. 1; H317: C ≥ 0,2 %	D
▼M6 608-011-00-8	oxalonitrile; cyanogen	207-306-5	460-19-5	Press. Gas Flam. Gas 1 Acute Tox. 3 * Aquatic Acute 1 Aquatic Chronic 1	H220 H331 H400 H410	GHS02 GHS04 GHS06 GHS09 Dgr	H220 H331 H410			U
▼B 608-012-00-3	benzonitrile	202-855-7	100-47-0	Acute Tox. 4 * Acute Tox. 4 *	H312 H302	GHS07 Wng	H312 H302			
608-013-00-9	2-chlorobenzonitrile	212-836-5	873-32-5	Acute Tox. 4 * Acute Tox. 4 * Eye Irrit. 2	H312 H302 H319	GHS07 Wng	H312 H302 H319			
▼M1 608-014-00-4	chlorothalonil (ISO); tetrachloroisophthalonitrile	217-588-1	1897-45-6	Carc. 2 Acute Tox. 2 * STOT SE 3 Eye Dam. 1 Skin Sens. 1 Aquatic Acute 1 Aquatic Chronic 1	H351 H330 H335 H318 H317 H400 H410	GHS06 GHS05 GHS08 GHS09 Dgr	H351 H330 H335 H318 H317 H410		M=10	

▼B

Indeks broj	Međunarodno kemijsko ime	EC broj	CAS broj	Razvrstavanje		Označivanje			Granične koncentracije	Napomene
				Razred opasnosti i kod(ovi) kategorije	Oznake upozorenja	Piktogrami Oznake opasnosti	Oznake upozorenja	Dodatne oznake upozorenja		
608-015-00-X	dichlobenil (ISO); 2,6-dichlorobenzonitrile	214-787-5	1194-65-6	Acute Tox. 4 * Aquatic Chronic 2	H312 H411	GHS07 GHS09 Wng	H312 H411			
608-016-00-5	1,4-Dicyano-2,3,5,6-tetra-chloro-benzene	401-550-8	1897-41-2	Skin Sens. 1 Aquatic Acute 1 Aquatic Chronic 1	H317 H400 H410	GHS07 GHS09 Wng	H317 H410			
608-017-00-0	bromoxynil octanoate (ISO); 2,6-dibromo-4-cyanophenyl octanoate	216-885-3	1689-99-2	Repr. 2 Acute Tox. 3 * Acute Tox. 4 * Skin Sens. 1 Aquatic Acute 1 Aquatic Chronic 1	H361d *** H331 H302 H317 H400 H410	GHS06 GHS08 GHS09 Dgr	H361d *** H331 H302 H317 H410		M = 10	
608-018-00-6	ioxynil octanoate (ISO); 4-cyano-2,6-diiodophenyl octa-noate	223-375-4	3861-47-0	Repr. 2 Acute Tox. 3 * Eye Irrit. 2 Skin Sens. 1 Aquatic Acute 1 Aquatic Chronic 1	H361d *** H301 H319 H317 H400 H410	GHS06 GHS08 GHS09 Dgr	H361d *** H301 H319 H317 H410		M = 10	
608-019-00-1	2,2'-dimethyl-2,2'-azodipropio-nonitrile; ADZN	201-132-3	78-67-1	Self-react. C Acute Tox. 4 * Acute Tox. 4 * Aquatic Chronic 3	H242 H332 H302 H412	GHS02 GHS07 Dgr	H242 H332 H302 H412			T
▼M1										
608-020-00-7	diphenoxymethylenecyanamide	427-300-8	79463-77-7	Eye Dam. 1 Aquatic Chronic 3	H318 H412	GHS05 Dgr	H318 H412			
▼B										
608-021-00-2	3-(2-(diaminomethyleneami-no)thiazol-4-ylmethylthio)pro-pionitrile	403-710-2	76823-93-3	Acute Tox. 4 * Skin Sens. 1	H302 H317	GHS07 Wng	H302 H317			

▼B

Indeks broj	Međunarodno kemijsko ime	EC broj	CAS broj	Razvrstavanje		Označivanje			Granične koncentracije	Napomene
				Razred opasnosti i kod(ovi) kategorije	Oznake upozorenja	Piktogrami Oznake opasnosti	Oznake upozorenja	Dodatne oznake upozorenja		
608-022-00-8	3,7-dimethyloctanenitrile	403-620-3	40188-41-8	Skin Irrit. 2 Skin Sens. 1 Aquatic Chronic 2	H315 H317 H411	GHS07 GHS09 Wng	H315 H317 H411			
608-023-00-3	fenbuconazole (ISO); 4-(4-chlorophenyl)-2-phenyl-2-[(1*H*-1,2,4-triazol-1-yl)methyl]butanenitrile	406-140-2	114369-43-6	Aquatic Acute 1 Aquatic Chronic 1	H400 H410	GHS09 Wng	H410			
608-024-00-9	2-(4-(*N*-butyl-*N*-phenethylamino)phenyl)ethylene-1,1,2-tricarbonitrile	407-650-8	97460-76-9	Aquatic Chronic 4	H413	—	H413			
608-025-00-4	2-nitro-4,5-bis(benzyloxy)phenylacetonitrile	410-970-0	117568-27-1	Aquatic Chronic 4	H413	—	H413			
608-026-00-X	3-cyano-3,5,5-trimethylcyclohexanone	411-490-4	7027-11-4	Acute Tox. 4 * STOT RE 2 * Skin Sens. 1 Aquatic Chronic 3	H302 H373 ** H317 H412	GHS08 GHS07 Wng	H302 H373 ** H317 H412			
608-027-00-5	reaction mass of: 3-(4-ethylphenyl)-2,2-dimethylpropanenitrile; 3-(2-ethylphenyl)-2,2-dimethylpropanenitrile; 3-(3-ethylphenyl)-2,2-dimethylpropanenitrile	412-660-0	—	Aquatic Chronic 2	H411	GHS09	H411			
608-028-00-0	4-(2-cyano-3-phenylamino acryloyloxymethyl)-cyclohexylmethyl 2-cyano-3-phenylamino)-acrylate	413-510-7	147374-67-2	STOT RE 2 * Skin Sens. 1 Aquatic Chronic 2	H373 ** H317 H411	GHS08 GHS09 Wng	H373 ** H317 H411			
608-029-00-6	1,2-dihydro-6-hydroxy-4-methyl-1-[3-(1-methylethoxy)propyl]-2-oxo-3-pyridinecarbonitrile	411-990-2	68612-94-2	Skin Sens. 1	H317	GHS07 Wng	H317			

▼B

Indeks broj	Međunarodno kemijsko ime	EC broj	CAS broj	Razvrstavanje		Označivanje			Granične koncentracije	Napomene
				Razred opasnosti i kod(ovi) kategorije	Oznake upozorenja	Piktogrami Oznake opasnosti	Oznake upozorenja	Dodatne oznake upozorenja		
608-030-00-1	*N*-acetyl-*N*-[5-cyano-3-(2-dibutylamino-4-phenylthyazol-5-yl-methylene)-4-methyl-2,6-dioxo-1,2,3,6-tetrahydropyridin-1-yl]benzamide	412-340-0	147741-93-3	Aquatic Acute 1 Aquatic Chronic 1	H400 H410	GHS09 Wng	H410			
608-031-00-7	2-benzyl-2-methyl-3-butenitrile	407-870-4	97384-48-0	Acute Tox. 4 * Aquatic Chronic 3	H302 H412	GHS07 Wng	H302 H412			
▼M1 608-032-00-2	acetamiprid (ISO); (*E*)-N^1-[(6-chloro-3-pyridyl)methyl]-N^2-cyano-N^1-methylacetamidine	—	135410-20-7	Acute Tox. 4 * Aquatic Chronic 3	H302 H412	GHS07 Wng	H302 H412			
▼B 608-033-00-8	*N*-butyl-3-(2-chloro-4-nitrophenylhydrazono)-1-cyano-2-methylprop-1-ene-1,3-dicarboximide	407-970-8	75511-91-0	Skin Sens. 1 Aquatic Chronic 3	H317 H412	GHS07 Wng	H317 H412			
▼M1 608-034-00-3	chlorfenapyr (ISO); 4-bromo-2-(4-chlorophenyl)-1-ethoxymethyl-5-trifluoromethylpyrrole-3-carbonitrile	—	122453-73-0	Acute Tox. 3 * Acute Tox. 4 * Aquatic Acute 1 Aquatic Chronic 1	H331 H302 H400 H410	GHS06 GHS09 Dgr	H331 H302 H410		M=100	
▼B 608-035-00-9	(±)-α-[(2-acetyl-5-methylphenyl)-amino]-2,6-dichlorobenzene-aceto-nitrile	419-290-9	—	Skin Sens. 1 Aquatic Chronic 4	H317 H413	GHS07 Wng	H317 H413			
608-036-00-4	3-(2-{4-[2-(4-cyanophenyl)vinyl]phenyl}vinyl)benzonitrile	419-060-8	79026-02-1	Aquatic Chronic 4	H413	—	H413			

▼B

Indeks broj	Međunarodno kemijsko ime	EC broj	CAS broj	Razvrstavanje		Označivanje			Granične koncentracije	Napomene
				Razred opasnosti i kod(ovi) kategorije	Oznake upozorenja	Piktogrami Oznake opasnosti	Oznake upozorenja	Dodatne oznake upozorenja		
608-037-00-X	reaction mass of: (*E*)-2,12-tridecadiennitrile; (*E*)-3,12-tridecadiennitrile; (*Z*)-3,12-tridecadiennitrile	422-190-8		Aquatic Acute 1 Aquatic Chronic 1	H400 H410	GHS09 Wng	H410			
608-038-00-5	2,2,4-trimethyl-4-phenyl-butanenitrile	422-580-8	75490-39-0	Acute Tox. 4 * Aquatic Chronic 2	H302 H411	GHS07 GHS09 Wng	H302 H411			
608-039-00-0	2-phenylhexanenitrile	423-460-8	3508-98-3	Acute Tox. 4 * Aquatic Acute 1 Aquatic Chronic 1	H302 H400 H410	GHS07 GHS09 Wng	H302 H410			
608-040-00-6	4,4'-dithiobis(5-amino-1-(2,6-dichloro-4-(trifluoromethyl)phenyl)-1*H*-pyrazole-3-carbonitrile)	423-490-1	130755-46-3	Aquatic Acute 1 Aquatic Chronic 1	H400 H410	GHS09 Wng	H410			
608-041-00-1	4'-((2-butyl-4-oxo-1,3-diazaspiro[4.4]non-1-ene-3-yl)methyl)(1,1'-biphenyl)-2-carbonitrile	423-500-4	138401-24-8	Aquatic Acute 1 Aquatic Chronic 1	H400 H410	GHS09 Wng	H410			
▼M1 608-042-00-7	(*S*)-2,2-diphenyl-2-(3-pyrrolidinyl)acetonitrile hydrobromide	421-810-4	194602-27-2	Acute Tox. 4 * Eye Dam. 1 Skin Sens. 1 Aquatic Chronic 2	H302 H318 H317 H411	GHS05 GHS07 GHS09 Dgr	H302 H318 H317 H411			
▼B 608-043-00-2	3-(*cis*-3-hexenyloxy)propanenitril	415-220-6	142653-61-0	Acute Tox. 3 * Acute Tox. 4 * Aquatic Acute 1 Aquatic Chronic 1	H331 H302 H400 H410	GHS06 GHS09 Dgr	H331 H302 H410			

▼M1

Indeks broj	Međunarodno kemijsko ime	EC broj	CAS broj	Razvrstavanje		Označivanje			Granične koncentracije	Napomene
				Razred opasnosti i kod(ovi) kategorije	Oznake upozorenja	Piktogrami Oznake opasnosti	Oznake upozorenja	Dodatne oznake upozorenja		
608-044-00-8	2-cyclohexylidene-2-phenylacetonitrile	423-740-1	10461-98-0	Acute Tox. 4 * Aquatic Chronic 2	H302 H411	GHS07 GHS09 Wng	H302 H411			
608-046-00-9	5-(4-chloro-2-nitro-phenylazo)-1,2-dihydro-6-hydroxy-1,4-dimethyl-2-oxo-pyridine-3-carbonitrile	425-310-7	77889-90-8	Aquatic Chronic 4	H413	—	H413			
608-047-00-4	2-piperidin-1-yl-benzonitrile	427-330-1	72752-52-4	Aquatic Chronic 2	H411	GHS09	H411			
608-048-00-X	1-(3-cyclopentyloxy-4-methoxyphenyl)-4-oxo-cyclohexanecarbonitrile	427-450-4	152630-47-2	Acute Tox. 4 * STOT RE 2 * Skin Sens. 1 Aquatic Chronic 2	H302 H373** H317 H411	GHS08 GHS07 GHS09 Wng	H302 H373** H317 H411			
608-049-00-5	2-(4-(4-(butyl-(1-methylhexyl)amino)phenyl)-3-cyano-5-oxo-1,5-dihydropyrrol-2-ylidene)propandinitrile	429-180-2	157362-53-3	Skin Sens. 1 Aquatic Acute 1 Aquatic Chronic 1	H317 H400 H410	GHS07 GHS09 Wng	H317 H410			
608-050-00-0	reaction mass of: 5-(2-cyano-4-nitrophenylazo)-2-(2-(2-hydroxyethoxy)ethylamino)-4-methyl-6-phenylaminonicotinonitrile; 5-(2-cyano-4-nitrophenylazo)-6-(2-(2-hydroxyethoxy)ethylamino)-4-methyl-2-phenylaminonicotinonitrile	429-760-5	—	Aquatic Chronic 4	H413	—	H413			
608-051-00-6	(*R*)-4-(4-dimethylamino-1-(4-fluorophenyl)-1-hydroxybutyl)-3-(hydroxymethyl)benzonitrile	430-760-2	219861-18-4	Acute Tox. 4 * Skin Sens. 1 Aquatic Chronic 2	H302 H317 H411	GHS07 GHS09 Wng	H302 H317 H411			
608-052-00-1	(*S*)-4-(4-dimethylamino-1-(4-fluorophenyl)-1-hydroxybutyl)-3-(hydroxymethyl)benzonitrile	430-770-7	128173-52-4	Acute Tox. 4 * Skin Sens. 1 Aquatic Chronic 2	H302 H317 H411	GHS07 GHS09 Wng	H302 H317 H411			

▼M1

Indeks broj	Međunarodno kemijsko ime	EC broj	CAS broj	Razvrstavanje		Označivanje			Granične koncentracije	Napomene
				Razred opasnosti i kod(ovi) kategorije	Oznake upozorenja	Piktogrami Oznake opasnosti	Oznake upozorenja	Dodatne oznake upozorenja		
608-053-00-7	(*R*,*S*)-4-(4-dimethylamino-1-(4-fluorophenyl)-1-hydroxybutyl)-3-(hydroxymethyl)benzonitrile	430-780-1	103146-25-4	Acute Tox. 4 * Skin Sens. 1 Aquatic Chronic 2	H302 H317 H411	GHS07 GHS09 Wng	H302 H317 H411			
608-054-00-2	(*R*,*S*)-4-(4-dimethylamino-1-(4-fluorophenyl)-1-hydroxybutyl)-3-(hydroxymethyl)benzonitrile hemisulfate	430-790-6	—	Acute Tox. 4 * Eye Dam. 1 Skin Sens. 1 Aquatic Chronic 2	H302 H318 H317 H411	GHS05 GHS07 GHS09 Dgr	H302 H318 H317 H411			
608-055-00-8	fipronil (ISO); 5-amino-1-[2,6-dichloro-4-(trifluoromethyl)phenyl]-4-[(trifluoromethyl)sulfinyl]-1*H*-pyrazole-3-carbonitrile	—	120068-37-3	Acute Tox. 3 * Acute Tox. 3 * Acute Tox. 3 * STOT RE 1 Aquatic Acute 1 Aquatic Chronic 1	H331 H311 H301 H372** H400 H410	GHS06 GHS08 GHS09 Dgr	H331 H311 H301 H372** H410		M=10	
608-056-00-3	*N*-methyl-*N*-cyanomethylmorpholiniummethylsulfate	429-340-1	—	Acute Tox. 4 * Eye Dam. 1	H302 H318	GHS05 GHS07 Dgr	H302 H318			

▼M6

608-057-00-9	4-(cyanomethyl)-4-methylmorpholin-4-ium hydrogen sulfate	431-200-1	208538-34-5	Acute Tox. 4 * Eye Dam. 1 Skin Sens. 1	H302 H318 H317	GHS05 GHS07 Dgr	H302 H318 H317			

▼M1

Indeks broj	Međunarodno kemijsko ime	EC broj	CAS broj	Razvrstavanje		Označivanje			Granične koncentracije	Napomene
				Razred opasnosti i kod(ovi) kategorije	Oznake upozorenja	Piktogrami Oznake opasnosti	Oznake upozorenja	Dodatne oznake upozorenja		
▼M6										
608-058-00-4	esfenvalerate (ISO); (S)-α-cyano-3-phenoxybenzyl-(S)-2-(4-chlorophenyl)-3-methylbutyrate	—	66230-04-4	Acute Tox. 3 * Acute Tox. 3 * Skin Sens. 1 Aquatic Acute 1 Aquatic Chronic 1	H331 H301 H317 H400 H410	GHS06 GHS09 Dgr	H331 H301 H317 H410		M = 10000	
▼M1										
608-059-00-X	5-amino-1-(2,6-dichloro-4-(trifluoromethyl)phenyl)-1*H*-pyrazole-3-carbonitrile	421-240-6	120068-79-3	Aquatic Chronic 2	H411	GHS09	H411			
608-060-00-5	5-methyl-2-[(2-nitrophenyl)amino]-3-thiophenecarbonitrile	421-300-1	138564-59-7	Aquatic Acute 1 Aquatic Chronic 1	H400 H410	GHS09 Wng	H410			
608-062-00-6	2-fluoro-4-hydroxybenzonitrile	422-810-7	82380-18-5	Acute Tox. 4 * Eye Dam. 1 Aquatic Chronic 2	H302 H318 H411	GHS05 GHS07 GHS09 Dgr	H302 H318 H411			

▼M1

Indeks broj	Međunarodno kemijsko ime	EC broj	CAS broj	Razvrstavanje		Označivanje			Granične koncentracije	Napomene
				Razred opasnosti i kod(ovi) kategorije	Oznake upozorenja	Piktogrami Oznake opasnosti	Oznake upozorenja	Dodatne oznake upozorenja		
608-063-00-1	(*S*)-α-hydroxy-3-phenoxy-benzeneacetonitrile	441-070-6	61826-76-4	Acute Tox. 3 * Eye Dam. 1 Skin Sens. 1 Aquatic Acute 1 Aquatic Chronic 1	H301 H318 H317 H400 H410	GHS06 GHS05 GHS09 Dgr	H301 H318 H317 H410			
608-064-00-7	cyanomethyltrimethylammoniummethylsulfate	433-720-2	—	Aquatic Chronic 3	H412	—	H412			
▼B 608-065-00-2	salts of bromoxynil with the exception of those specified elsewhere in this Annex	—	—	Repr. 2 Acute Tox. 2 * Acute Tox. 3 * Skin Sens. 1 Aquatic Acute 1 Aquatic Chronic 1	H361d *** H330 H301 H317 H400 H410	GHS06 GHS08 GHS09 Dgr	H361d *** H330 H301 H317 H410		M = 10	A
608-066-00-8	salts of ioxynil with the exception of those specified elsewhere in this Annex	—	—	Repr. 2 Acute Tox. 3 * Acute Tox. 3 * Acute Tox. 4 * STOT RE 2 * Eye Irrit. 2 Aquatic Acute 1 Aquatic Chronic 1	H361d *** H331 H301 H312 H373 ** H319 H400 H410	GHS06 GHS08 GHS09 Dgr	H361d *** H331 H301 H312 H373 ** H319 H410		M = 10	A

▼B

Indeks broj	Međunarodno kemijsko ime	EC broj	CAS broj	Razvrstavanje		Označivanje			Granične koncentracije	Napomene
				Razred opasnosti i kod(ovi) kategorije	Oznake upozorenja	Piktogrami Oznake opasnosti	Oznake upozorenja	Dodatne oznake upozorenja		
609-001-00-6	1-nitropropane	203-544-9	108-03-2	Flam. Liq. 3 Acute Tox. 4 * Acute Tox. 4 * Acute Tox. 4 *	H226 H332 H312 H302	GHS02 GHS07 Wng	H226 H332 H312 H302		*	
609-002-00-1	2-nitropropane	201-209-1	79-46-9	Flam. Liq. 3 Carc. 1B Acute Tox. 4 * Acute Tox. 4 *	H226 H350 H332 H302	GHS02 GHS08 GHS07 Dgr	H226 H350 H332 H302			
▼M7 609-003-00-7	nitrobenzen	202-716-0	98-95-3	Karc. 2 Repr. 1B Ak. toks. 3 Ak. toks. 3 Ak. toks. 3 TCOP 1 Kron. toks. vod. okol. 3	H351 H360F H301 H331 H311 H372 (krv) H412	GHS06 GHS08 Opasnost	H351 H360F H301 H331 H311 H372 (krv) H412			
▼B 609-004-00-2	dinitrobenzene; [1] 1,4-dinitrobenzene; [2] 1,3-dinitrobenzene; [3] 1,2-dinitrobenzene [4]	246-673-6 [1] 202-833-7 [2] 202-776-8 [3] 208-431-8 [4]	25154-54-5 [1] 100-25-4 [2] 99-65-0 [3] 528-29-0 [4]	Acute Tox. 2 * Acute Tox. 1 Acute Tox. 2 * STOT RE 2 * Aquatic Acute 1 Aquatic Chronic 1	H330 H310 H300 H373 ** H400 H410	GHS06 GHS08 GHS09 Dgr	H330 H310 H300 H373 ** H410			
▼M1 609-005-00-8	1,3,5-trinitrobenzene	202-752-7	99-35-4	Expl. 1.1 Acute Tox. 2 * Acute Tox. 1 Acute Tox. 2 * STOT RE 2 Aquatic Acute 1 Aquatic Chronic 1	H201 H330 H310 H300 H373** H400 H410	GHS01 GHS06 GHS08 GHS09 Dgr	H201 H330 H310 H300 H373** H410			

▼B

Indeks broj	Međunarodno kemijsko ime	EC broj	CAS broj	Razvrstavanje		Označivanje			Granične koncen-tracije	Napomene
				Razred opasnosti i kod(ovi) kategorije	Oznake upozorenja	Piktogrami Oznake opasnosti	Oznake upozorenja	Dodatne oznake upozorenja		
609-006-00-3	4-nitrotoluene	202-808-0	99-99-0	Acute Tox. 3 *	H331	GHS06	H331			
				Acute Tox. 3 *	H311	GHS08	H311			
				Acute Tox. 3 *	H301	GHS09	H301			
				STOT RE 2 *	H373 **	Dgr	H373 **			
				Aquatic Chronic 2	H411		H411			
▼M1										
609-007-00-9	2,4-dinitrotoluene; [1] dinitrotoluene [2]	204-450-0 [1] 246-836-1 [2]	121-14-2 [1] 25321-14-6 [2]	Carc. 1B	H350	GHS06	H350			
				Muta. 2	H341	GHS08	H341			
				Repr. 2	H361f***	GHS09	H361f***			
				Acute Tox. 3 *	H331	Dgr	H331			
				Acute Tox. 3 *	H311		H311			
				Acute Tox. 3 *	H301		H301			
				STOT RE 2 *	H373**		H373**			
				Aquatic Acute 1	H400		H410			
				Aquatic Chronic 1	H410					
▼B										
609-008-00-4	2,4,6-trinitrotoluene; TNT	204-289-6	118-96-7	Expl. 1.1	H201	GHS01	H201			
				Acute Tox. 3 *	H331	GHS06	H331			
				Acute Tox. 3 *	H311	GHS08	H311			
				Acute Tox. 3 *	H301	GHS09	H301			
				STOT RE 2 *	H373 **	Dgr	H373 **			
				Aquatic Chronic 2	H411		H411			
▼M1										
609-009-00-X	2,4,6-trinitrophenol; picric acid	201-865-9	88-89-1	Expl. 1.1	H201	GHS01	H201			
				Acute Tox. 3 *	H331	GHS06	H331			
				Acute Tox. 3 *	H311	Dgr	H311			
				Acute Tox. 3 *	H301		H301			

▼B

Indeks broj	Međunarodno kemijsko ime	EC broj	CAS broj	Razvrstavanje		Označivanje			Granične koncentracije	Napomene
				Razred opasnosti i kod(ovi) kategorije	Oznake upozorenja	Piktogrami Oznake opasnosti	Oznake upozorenja	Dodatne oznake upozorenja		
609-010-00-5	salts of picric acid	—	—	Unst. Expl Acute Tox. 3 * Acute Tox. 3 * Acute Tox. 3 *	H201 H331 H311 H301	GHS01 GHS06 Dgr	H201 H331 H311 H301			T
609-011-00-0	2,4,6-trinitroanisole	—	606-35-9	Expl. 1.1 Acute Tox. 4 * Acute Tox. 4 * Acute Tox. 4 * Aquatic Chronic 2	H201 H332 H312 H302 H411	GHS01 GHS07 GHS09 Wng	H201 H332 H312 H302 H411			
609-012-00-6	2,4,6-trinitro-*m*-cresol	210-027-1	602-99-3	Expl. 1.1 Acute Tox. 4 * Acute Tox. 4 * Acute Tox. 4 *	H201 H332 H312 H302	GHS01 GHS07 Wng	H201 H332 H312 H302			
609-013-00-1	2,4,6-trinitro-*m*-xylene	211-187-5	632-92-8	Expl. 1.1 Acute Tox. 4 * Acute Tox. 4 * Acute Tox. 4 * STOT RE 2 *	H201 H332 H312 H302 H373 **	GHS01 GHS08 GHS07 Wng	H201 H332 H312 H302 H373 **			
609-015-00-2	4-nitrophenol; *p*-nitrophenol	202-811-7	100-02-7	Acute Tox. 4 * Acute Tox. 4 * Acute Tox. 4 * STOT RE 2 *	H332 H312 H302 H373 **	GHS08 GHS07 Wng	H332 H312 H302 H373 **			
609-016-00-8	dinitrophenol (reaction mass of isomers); [1] 2,4(or 2,6)-dinitrophenol [2]	247-096-2 [1] 275-732-9 [2]	25550-58-7 [1] 71629-74-8 [2]	Acute Tox. 3 * Acute Tox. 3 * Acute Tox. 3 * STOT RE 2 * Aquatic Acute 1 Aquatic Chronic 1	H331 H311 H301 H373 ** H400 H410	GHS06 GHS08 GHS09 Dgr	H331 H311 H301 H373 ** H410			

▼M1

Indeks broj	Međunarodno kemijsko ime	EC broj	CAS broj	Razvrstavanje		Označivanje			Granične koncentracije	Napomene
				Razred opasnosti i kod(ovi) kategorije	Oznake upozorenja	Piktogrami Oznake opasnosti	Oznake upozorenja	Dodatne oznake upozorenja		
609-018-00-9	2,4,6-trinitroresorcinol; styphnic acid	201-436-6	82-71-3	Expl. 1.1 Acute Tox. 4 * Acute Tox. 4 * Acute Tox. 4 *	H201 H332 H312 H302	GHS01 GHS07 Dgr	H201 H332 H312 H302			
▼B 609-019-00-4	lead 2,4,6-trinitro-*m*-phenylene dioxide; lead 2,4,6-trinitroresorcinoxide; lead styphnate	239-290-0	15245-44-0	Unst. Expl Repr. 1A Acute Tox. 4 * Acute Tox. 4 * STOT RE 2 * Aquatic Acute 1 Aquatic Chronic 1	H200 H360Df H332 H302 H373 ** H400 H410	GHS01 GHS08 GHS07 GHS09 Dgr	H200 H360Df H332 H302 H373 ** H410			1
609-019-01-1	lead 2,4,6-trinitro-*m*-phenylene dioxide; lead 2,4,6-trinitroresorcinoxide; lead styphnate (≥ 20 % phlegmatiser)	239-290-0	15245-44-0	Expl. 1.1 Repr. 1A Acute Tox. 4 * Acute Tox. 4 * STOT RE 2 * Aquatic Acute 1 Aquatic Chronic 1	H201 H360Df H332 H302 H373 ** H400 H410	GHS01 GHS08 GHS07 GHS09 Dgr	H201 H360Df H332 H302 H373 ** H410			1
609-020-00-X	DNOC (ISO); 4,6-dinitro-*o*-cresol	208-601-1	534-52-1	Muta. 2 Acute Tox. 2 * Acute Tox. 1 Acute Tox. 2 * Skin Irrit. 2 Eye Dam. 1 Skin Sens. 1 Aquatic Acute 1 Aquatic Chronic 1	H341 H330 H310 H300 H315 H318 H317 H400 H410	GHS06 GHS08 GHS05 GHS07 GHS09 Dgr	H341 H330 H310 H300 H315 H318 H317 H410	EUH044		

▼B

Indeks broj	Međunarodno kemijsko ime	EC broj	CAS broj	Razvrstavanje		Označivanje			Granične koncentracije	Napomene
				Razred opasnosti i kod(ovi) kategorije	Oznake upozorenja	Piktogrami Oznake opasnosti	Oznake upozorenja	Dodatne oznake upozorenja		
609-021-00-5	sodium salt of DNOC; sodium 4,6-dinitro-*o*-cresolate; [1] potassium salt of DNOC; potassium 4,6-dinitro-*o*-cresolate [2]	219-007-7 [1] - [2]	2312-76-7 [1] 5787-96-2 [2]	Acute Tox. 3 * Acute Tox. 3 * Acute Tox. 3 * STOT RE 2 * Aquatic Acute 1 Aquatic Chronic 1	H331 H311 H301 H373 ** H400 H410	GHS06 GHS08 GHS09 Dgr	H331 H311 H301 H373 ** H410			
609-022-00-0	ammonium salt of DNOC; ammonium 4,6-dinitro-*o*-tolyl oxide	221-037-0	2980-64-5	Acute Tox. 2 * Acute Tox. 1 Acute Tox. 2 * STOT RE 2 * Aquatic Acute 1 Aquatic Chronic 1	H330 H310 H300 H373 ** H400 H410	GHS06 GHS08 GHS09 Dgr	H330 H310 H300 H373 ** H410			

▼M1

609-023-00-6	dinocap (ISO); (*RS*)-2,6-dinitro-4-octylphenyl crotonates and (*RS*)-2,4-dinitro-6-octylphenyl crotonates in which „octyl” is a reaction mass of 1-methylheptyl, 1-ethylhexyl and 1-propylpentyl groups	254-408-0	39300-45-3	Repr. 1B Acute Tox. 4 * Acute Tox. 4 * STOT RE 2 * Skin Irrit. 2 Skin Sens. 1 Aquatic Acute 1 Aquatic Chronic 1	H360D*** H332 H302 H373** H315 H317 H400 H410	GHS08 GHS07 GHS09 Dgr	H360D*** H332 H302 H373** H315 H317 H410		M=100	

▼B

609-024-00-1	binapacryl (ISO); 2-*sec*-butyl-4,6-dinitrophenyl-3-methylcrotonate	207-612-9	485-31-4	Repr. 1B Acute Tox. 4 * Acute Tox. 4 * Aquatic Acute 1 Aquatic Chronic 1	H360D *** H312 H302 H400 H410	GHS08 GHS07 GHS09 Dgr	H360D *** H312 H302 H410			

▼B

Indeks broj	Međunarodno kemijsko ime	EC broj	CAS broj	Razvrstavanje		Označivanje			Granične koncentracije	Napomene
				Razred opasnosti i kod(ovi) kategorije	Oznake upozorenja	Piktogrami Oznake opasnosti	Oznake upozorenja	Dodatne oznake upozorenja		
609-025-00-7	dinoseb(ISO); 6-*sec*-butyl-2,4-dinitrophenol	201-861-7	88-85-7	Repr. 1B Acute Tox. 3 * Acute Tox. 3 * Eye Irrit. 2 Aquatic Acute 1 Aquatic Chronic 1	H360Df H311 H301 H319 H400 H410	GHS06 GHS08 GHS09 Dgr	H360Df H311 H301 H319 H410	EUH044		
609-026-00-2	salts and esters of dinoseb, with the exception of those specified elsewhere in this Annex	—	—	Repr. 1B Acute Tox. 3 * Acute Tox. 3 * Eye Irrit. 2 Aquatic Acute 1 Aquatic Chronic 1	H360Df H311 H301 H319 H400 H410	GHS06 GHS08 GHS09 Dgr	H360Df H311 H301 H319 H410	EUH044		A
609-027-00-8	dinocton; reaction mass of isomers: methyl 2-octyl-4,6-dinitrophenyl carbonate, methyl 4-octyl-2,6-dinitrophenyl carbonate	—	63919-26-6	Acute Tox. 4 * Aquatic Acute 1 Aquatic Chronic 1	H302 H400 H410	GHS07 GHS09 Wng	H302 H410			
609-028-00-3	dinex (ISO); 2-cyclohexyl-4,6-dinitrophenol	205-042-5	131-89-5	Acute Tox. 3 * Acute Tox. 3 * Acute Tox. 3 * Aquatic Acute 1 Aquatic Chronic 1	H331 H311 H301 H400 H410	GHS06 GHS09 Dgr	H331 H311 H301 H410			
609-029-00-9	salts and esters of dinex	—	—	Acute Tox. 3 * Acute Tox. 3 * Acute Tox. 3 * Aquatic Acute 1 Aquatic Chronic 1	H331 H311 H301 H400 H410	GHS06 GHS09 Dgr	H331 H311 H301 H410			A

▼B

Indeks broj	Međunarodno kemijsko ime	EC broj	CAS broj	Razvrstavanje		Označivanje			Granične koncentracije	Napomene
				Razred opasnosti i kod(ovi) kategorije	Oznake upozorenja	Piktogrami Oznake opasnosti	Oznake upozorenja	Dodatne oznake upozorenja		
609-030-00-4	dinoterb (ISO); 2-*tert*-butyl-4,6-dinitrophenol	215-813-8	1420-07-1	Repr. 1B Acute Tox. 2 * Acute Tox. 3 * Aquatic Acute 1 Aquatic Chronic 1	H360D *** H300 H311 H400 H410	GHS06 GHS08 GHS09 Dgr	H360D *** H300 H311 H410	EUH044		
609-031-00-X	salts and esters of dinoterb	—	—	Repr. 1B Acute Tox. 2 * Acute Tox. 3 * Aquatic Acute 1 Aquatic Chronic 1	H360D *** H300 H311 H400 H410	GHS06 GHS08 GHS09 Dgr	H360D *** H300 H311 H410			A
609-032-00-5	bromofenoxim (ISO); 3,5-dibromo-4-hydroxybenzaldehyde-*O*-(2,4-dinitrophenyl)-oxime	236-129-6	13181-17-4	Acute Tox. 4 * Aquatic Acute 1 Aquatic Chronic 1	H302 H400 H410	GHS07 GHS09 Wng	H302 H410			
609-033-00-0	dinosam (ISO); 2-(1-methylbutyl)-4,6-dinitrophenol	—	4097-36-3	Acute Tox. 3 * Acute Tox. 3 * Acute Tox. 3 * Aquatic Acute 1 Aquatic Chronic 1	H331 H311 H301 H400 H410	GHS06 GHS09 Dgr	H331 H311 H301 H410			
609-034-00-6	salts and esters of dinosam	—	—	Acute Tox. 3 * Acute Tox. 3 * Acute Tox. 3 * Aquatic Acute 1 Aquatic Chronic 1	H331 H311 H301 H400 H410	GHS06 GHS09 Dgr	H331 H311 H301 H410			A
609-035-00-1	nitroethane	201-188-9	79-24-3	Flam. Liq. 3 Acute Tox. 4 * Acute Tox. 4 *	H226 H332 H302	GHS02 GHS07 Wng	H226 H332 H302		*	

Indeks broj	Međunarodno kemijsko ime	EC broj	CAS broj	Razvrstavanje		Označivanje			Granične koncentracije	Napomene
				Razred opasnosti i kod(ovi) kategorije	Oznake upozorenja	Piktogrami Oznake opasnosti	Oznake upozorenja	Dodatne oznake upozorenja		
609-036-00-7	nitromethane	200-876-6	75-52-5	Flam. Liq. 3 Acute Tox. 4 *	H226 H302	GHS02 GHS07 Wng	H226 H302		*	
609-037-00-2	5-nitroacenaphthene	210-025-0	602-87-9	Carc. 1B	H350	GHS08 Dgr	H350			
609-038-00-8	2-nitronaphthalene	209-474-5	581-89-5	Carc. 1B Aquatic Chronic 2	H350 H411	GHS08 GHS09 Dgr	H350 H411			
609-039-00-3	4-nitrobiphenyl	202-204-7	92-93-3	Carc. 1B Aquatic Chronic 2	H350 H411	GHS08 GHS09 Dgr	H350 H411			
609-040-00-9	nitrofen (ISO); 2,4-dichlorophenyl 4-nitrophenyl ether	217-406-0	1836-75-5	Carc. 1B Repr. 1B Acute Tox. 4 * Aquatic Acute 1 Aquatic Chronic 1	H350 H360D *** H302 H400 H410	GHS08 GHS07 GHS09 Dgr	H350 H360D *** H302 H410			
609-041-00-4	2,4-dinitrophenol	200-087-7	51-28-5	Acute Tox. 3 * Acute Tox. 3 * Acute Tox. 3 * STOT RE 2 * Aquatic Acute 1	H331 H311 H301 H373 ** H400	GHS06 GHS08 GHS09 Dgr	H331 H311 H301 H373 ** H400			
609-042-00-X	pendimethalin (ISO); *N*-(1-ethylpropyl)-2,6-dinitro-3,4-xylidine	254-938-2	40487-42-1	Skin Sens. 1 Aquatic Acute 1 Aquatic Chronic 1	H317 H400 H410	GHS07 GHS09 Wng	H317 H410			
609-043-00-5	quintozene (ISO); pentachloronitrobenzene	201-435-0	82-68-8	Skin Sens. 1 Aquatic Acute 1 Aquatic Chronic 1	H317 H400 H410	GHS07 GHS09 Wng	H317 H410			

▼B

Indeks broj	Međunarodno kemijsko ime	EC broj	CAS broj	Razvrstavanje		Označivanje			Granične koncentracije	Napomene
				Razred opasnosti i kod(ovi) kategorije	Oznake upozorenja	Piktogrami Oznake opasnosti	Oznake upozorenja	Dodatne oznake upozorenja		
609-044-00-0	tecnazene (ISO); 1,2,4,5-tetrachloro-3-nitrobenzene	204-178-2	117-18-0	Acute Tox. 4 * Skin Sens. 1 Aquatic Acute 1 Aquatic Chronic 1	H302 H317 H400 H410	GHS07 GHS09 Wng	H302 H317 H410			
609-045-00-6	reaction mass of: 4,6-dinitro-2-(3-octyl)phenyl methyl carbonate and 4,6-dinitro-2-(4-octyl)phenyl methyl carbonate; dinocton-6	—	8069-76-9	Acute Tox. 4 * Aquatic Acute 1 Aquatic Chronic 1	H302 H400 H410	GHS07 GHS09 Wng	H302 H410			
▼M1 609-046-00-1	trifluralin (ISO) (containing < 0,5 ppm NPDA); α, α, α-trifluoro-2,6-dinitro-*N*,*N*-dipropyl-*p*-toluidine (containing < 0,5 ppm NPDA); 2,6-dinitro-*N*,*N*-dipropyl-4-trifluoromethylaniline (containing < 0,5 ppm NPDA); *N*,*N*-dipropyl-2,6-dinitro-4-trifluoromethylaniline (containing < 0,5 ppm NPDA)	216-428-8	1582-09-8	Carc. 2 Skin Sens. 1 Aquatic Acute 1 Aquatic Chronic 1	H351 H317 H400 H410	GHS08 GHS07 GHS09 Wng	H351 H317 H410		M=10	
▼B 609-047-00-7	2-nitroanisole	202-052-1	91-23-6	Carc. 1B Acute Tox. 4 *	H350 H302	GHS08 GHS07 Dgr	H350 H302			
609-048-00-2	sodium 3-nitrobenzenesulphonate	204-857-3	127-68-4	Eye Irrit. 2 Skin Sens. 1	H319 H317	GHS07 Wng	H319 H317			

▼B

Indeks broj	Međunarodno kemijsko ime	EC broj	CAS broj	Razvrstavanje		Označivanje			Granične koncentracije	Napomene
				Razred opasnosti i kod(ovi) kategorije	Oznake upozorenja	Piktogrami Oznake opasnosti	Oznake upozorenja	Dodatne oznake upozorenja		
609-049-00-8	2,6-dinitrotoluene	210-106-0	606-20-2	Carc. 1B Muta. 2 Repr. 2 Acute Tox. 3 * Acute Tox. 3 * Acute Tox. 3 * STOT RE 2 * Aquatic Chronic 3	H350 H341 H361f *** H331 H311 H301 H373 ** H412	GHS06 GHS08 Dgr	H350 H341 H361f *** H331 H311 H301 H373 ** H412			
609-050-00-3	2,3-dinitrotoluene	210-013-5	602-01-7	Carc. 1B Muta. 2 Repr. 2 Acute Tox. 3 * Acute Tox. 3 * Acute Tox. 3 * STOT RE 2 * Aquatic Acute 1 Aquatic Chronic 1	H350 H341 H361f *** H331 H311 H301 H373 ** H400 H410	GHS06 GHS08 GHS09 Dgr	H350 H341 H361f *** H331 H311 H301 H373 ** H410			
609-051-00-9	3,4-dinitrotoluene	210-222-1	610-39-9	Carc. 1B Muta. 2 Repr. 2 Acute Tox. 3 * Acute Tox. 3 * Acute Tox. 3 * STOT RE 2 * Aquatic Chronic 2	H350 H341 H361f *** H331 H311 H301 H373 ** H411	GHS06 GHS08 GHS09 Dgr	H350 H341 H361f *** H331 H311 H301 H373 ** H411			

Indeks broj	Međunarodno kemijsko ime	EC broj	CAS broj	Razvrstavanje		Označivanje			Granične koncentracije	Napomene
				Razred opasnosti i kod(ovi) kategorije	Oznake upozorenja	Piktogrami Oznake opasnosti	Oznake upozorenja	Dodatne oznake upozorenja		
609-052-00-4	3,5-dinitrotoluene	210-566-2	618-85-9	Carc. 1B Muta. 2 Repr. 2 Acute Tox. 3 * Acute Tox. 3 * Acute Tox. 3 * STOT RE 2 * Aquatic Chronic 3	H350 H341 H361f *** H331 H311 H301 H373 ** H412	GHS06 GHS08 Dgr	H350 H341 H361f *** H331 H311 H301 H373 ** H412			
609-053-00-X	hydrazine-trinitromethane	414-850-9	—	Expl. 1.1 **** Self-react. A Carc. 1B Acute Tox. 3 * Acute Tox. 3 * Skin Sens. 1	H201 H240 H350 H331 H301 H317	GHS01 GHS06 GHS08 Dgr	H201 H240 H350 H331 H301 H317			
609-054-00-5	2,3-dinitrophenol; [1] 2,5-dinitrophenol; [2] 2,6-dinitrophenol; [3] 3,4-dinitrophenol; [4] salts of dinitrophenol [5]	200-628-7 [1] 206-348-1 [2] 209-357-9 [3] 209-415-3 [4] - [5]	66-56-8 [1] 329-71-5 [2] 573-56-8 [3] 577-71-9 [4] - [5]	Acute Tox. 3 * Acute Tox. 3 * Acute Tox. 3 * STOT RE 2 * Aquatic Chronic 2	H331 H311 H301 H373 ** H411	GHS06 GHS08 GHS09 Dgr	H331 H311 H301 H373 ** H411			
609-055-00-0	2,5-dinitrotoluene	210-581-4	619-15-8	Carc. 1B Muta. 2 Repr. 2 Acute Tox. 3 * Acute Tox. 3 * Acute Tox. 3 * STOT RE 2 * Aquatic Chronic 2	H350 H341 H361f *** H331 H311 H301 H373 ** H411	GHS06 GHS08 GHS09 Dgr	H350 H341 H361f *** H331 H311 H301 H373 ** H411			

▼B

Indeks broj	Međunarodno kemijsko ime	EC broj	CAS broj	Razvrstavanje		Označivanje			Granične koncentracije	Napomene
				Razred opasnosti i kod(ovi) kategorije	Oznake upozorenja	Piktogrami Oznake opasnosti	Oznake upozorenja	Dodatne oznake upozorenja		
609-056-00-6	2,2-dibromo-2-nitroethanol	412-380-9	69094-18-4	Expl. 1.1 Carc. 2 Acute Tox. 4 * STOT RE 2 * Skin Corr. 1A Skin Sens. 1 Aquatic Acute 1 Aquatic Chronic 1	H201 H351 H302 H373 ** H314 H317 H400 H410	GHS01 GHS08 GHS05 GHS07 GHS09 Dgr	H201 H351 H302 H373 ** H314 H317 H410		* STOT SE 3; H335: C ≥ 1 %	T
609-057-00-1	3-chloro-2,4-difluoronitrobenzene	411-980-8	3847-58-3	Acute Tox. 4 * Skin Corr. 1B Skin Sens. 1 Aquatic Acute 1 Aquatic Chronic 1	H302 H314 H317 H400 H410	GHS05 GHS07 GHS09 Dgr	H302 H314 H317 H410			
609-058-00-7	2-nitro-2-phenyl-1,3-propanediol	410-360-4	5428-02-4	STOT RE 1 Acute Tox. 4 * Acute Tox. 4 * Skin Sens. 1 Aquatic Chronic 2	H372 ** H312 H302 H317 H411	GHS08 GHS07 GHS09 Dgr	H372 ** H312 H302 H317 H411	EUH070		
609-059-00-2	2-chloro-6-(ethylamino)-4-nitrophenol	411-440-1	131657-78-8	Acute Tox. 4 * Skin Sens. 1 Aquatic Chronic 2	H302 H317 H411	GHS07 GHS09 Wng	H302 H317 H411			
609-060-00-8	4-[(3-hydroxypropyl)amino]-3-nitrophenol	406-305-9	92952-81-3	Skin Irrit. 2 Aquatic Chronic 2	H315 H411	GHS07 GHS09 Wng	H315 H411			

Indeks broj	Međunarodno kemijsko ime	EC broj	CAS broj	Razvrstavanje		Označivanje			Granične koncentracije	Napomene
				Razred opasnosti i kod(ovi) kategorije	Oznake upozorenja	Piktogrami Oznake opasnosti	Oznake upozorenja	Dodatne oznake upozorenja		
609-061-00-3	(*E*,*Z*)-4-chlorophenyl(cyclopropyl)ketone *O*-(4-nitrophenylmethyl)oxime	406-100-4	94097-88-8	Skin Sens. 1 Aquatic Acute 1 Aquatic Chronic 1	H317 H400 H410	GHS07 GHS09 Wng	H317 H410			
609-062-00-9	2-bromo-2-nitropropanol	407-030-7	24403-04-1	Acute Tox. 3 * Acute Tox. 4 * STOT RE 2 * Skin Corr. 1B Skin Sens. 1 Aquatic Acute 1 Aquatic Chronic 1	H311 H302 H373 ** H314 H317 H400 H410	GHS06 GHS08 GHS05 GHS09 Dgr	H311 H302 H373 ** H314 H317 H410			
609-063-00-4	2-[(4-chloro-2-nitrophenyl)amino]ethanol	413-280-8	59320-13-7	Acute Tox. 4 * Aquatic Chronic 2	H302 H411	GHS07 GHS09 Wng	H302 H411			
609-064-00-X	mesotrione(ISO); 2-[4-(methylsulfonyl)-2-nitrobenzoyl]-1,3-cyclohexanedione	—	104206-82-8	Aquatic Acute 1 Aquatic Chronic 1	H400 H410	GHS09 Wng	H410			
609-065-00-5	2-nitrotoluene	201-853-3	88-72-2	Carc. 1B Muta. 1B Repr. 2 Acute Tox. 4 * Aquatic Chronic 2	H350 H340 H361f *** H302 H411	GHS08 GHS07 GHS09 Dgr	H350 H340 H361f *** H302 H411			
609-066-00-0	lithium sodium 3-amino-10-{4-(10-amino-6,13-dichloro-4,11-disulfonatobenzo[5,6][1,4]oxazino[2,3-b]phenoxazine-3-ylamino)-6-[methyl(2-sulfonatoethyl)amino]-1,3,5-triazin-2-ylamino}-6,13-dichlorobenzo[5,6][1,4]oxazino[2,3-b]phenoxazine-4,11-disulfonate	418-870-9	154212-58-5	Acute Tox. 4 * Acute Tox. 4 * Acute Tox. 4 * STOT SE 2 **	H332 H312 H302 H371 **	GHS08 GHS07 Dgr	H332 H312 H302 H371 **			

▼B

Indeks broj	Međunarodno kemijsko ime	EC broj	CAS broj	Razvrstavanje		Označivanje			Granične koncentracije	Napomene
				Razred opasnosti i kod(ovi) kategorije	Oznake upozorenja	Piktogrami Oznake opasnosti	Oznake upozorenja	Dodatne oznake upozorenja		
609-067-00-6	sodium and potassium 4-(3-aminopropylamino)-2,6-bis[3-(4-methoxy-2-sulfophenylazo)-4-hydroxy-2-sulfo-7-naphthylamino]-1,3,5-triazine	416-280-6	156769-97-0	Skin Sens. 1	H317	GHS07 Wng	H317			
609-068-00-1	musk xylene; 5-*tert*-butyl-2,4,6-trinitro-*m*-xylene	201-329-4	81-15-2	Expl. 1.1 Carc. 2 Aquatic Acute 1 Aquatic Chronic 1	H201 H351 H400 H410	GHS01 GHS08 GHS09 Wng	H201 H351 H410			T
▼M1 609-069-00-7	musk ketone; 3,5-dinitro-2,6-dimethyl-4-*tert*-butylacetophenone; 4'-*tert*-butyl-2', 6'-dimethyl-3', 5'-dinitroacetophenone	201-328-9	81-14-1	Carc. 2 Aquatic Acute 1 Aquatic Chronic 1	H351 H400 H410	GHS08 GHS09 Wng	H351 H410			
▼B 609-070-00-2	1,4-dichloro-2-(1,1,2,3,3,3-hexafluoropropoxy)-5-nitrobenzene	415-580-4	130841-23-5	Acute Tox. 4 * Skin Sens. 1 Aquatic Acute 1 Aquatic Chronic 1	H302 H317 H400 H410	GHS07 GHS09 Wng	H302 H317 H410			
609-071-00-8	reaction mass of: 2-methylsulfanyl-4,6-bis-(2-hydroxy-4-methoxy-phenyl)-1,3,5-triazine; 2-(4,6-bis-methylsulfanyl-1,3,5-triazin-2-yl)-5-methoxy-phenol	423-520-3	156137-33-6	Skin Sens. 1	H317	GHS07 Wng	H317			
▼M6 609-072-00-3	4-mesyl-2-nitrotoluene	430-550-0	1671-49-4	Repr. 2 Acute Tox. 4 * Skin Sens. 1 Aquatic Chronic 3	H361f*** H302 H317 H412	GHS08 GHS07 Wng	H361f*** H302 H317 H412			

▼M1

Indeks broj	Međunarodno kemijsko ime	EC broj	CAS broj	Razvrstavanje		Označivanje			Granične koncentracije	Napomene
				Razred opasnosti i kod(ovi) kategorije	Oznake upozorenja	Piktogrami Oznake opasnosti	Oznake upozorenja	Dodatne oznake upozorenja		
609-073-00-9	lithium potassium sodium *N*,*N*''-bis{}6-[}7-[4-(4-chloro-1,3,5-triazin-2-yl)amino-4-(2-ureidophenylazo){]naphthalene-1,3,6-trisulfonato[}-*N*'-(2-aminoethyl)piperazine	427-850-9	—	Skin Sens. 1	H317	GHS07 Wng	H317			
▼B 610-001-00-3	trichloronitromethane; chloropicrin	200-930-9	76-06-2	Acute Tox. 2 * Acute Tox. 4 * Eye Irrit. 2 STOT SE 3 Skin Irrit. 2	H330 H302 H319 H335 H315	GHS06 Dgr	H330 H302 H319 H335 H315			
610-002-00-9	1,1-dichloro-1-nitroethane	209-854-0	594-72-9	Acute Tox. 3 * Acute Tox. 3 * Acute Tox. 3 *	H331 H311 H301	GHS06 Dgr	H331 H311 H301			
610-003-00-4	chlorodinitrobenzene	—	—	Acute Tox. 3 * Acute Tox. 3 * Acute Tox. 3 * STOT RE 2 * Aquatic Acute 1 Aquatic Chronic 1	H331 H311 H301 H373 ** H400 H410	GHS06 GHS08 GHS09 Dgr	H331 H311 H301 H373 ** H410			C
610-004-00-X	2-chloro-1,3,5-trinitrobenzene	201-864-3	88-88-0	Expl. 1.1 Acute Tox. 2 * Acute Tox. 1 Acute Tox. 2 * Aquatic Acute 1 Aquatic Chronic 1	H201 H330 H310 H300 H400 H410	GHS01 GHS06 GHS09 Dgr	H201 H330 H310 H300 H410			

Indeks broj	Međunarodno kemijsko ime	EC broj	CAS broj	Razvrstavanje		Označivanje			Granične koncentracije	Napomene
				Razred opasnosti i kod(ovi) kategorije	Oznake upozorenja	Piktogrami Oznake opasnosti	Oznake upozorenja	Dodatne oznake upozorenja		
610-005-00-5	1-chloro-4-nitrobenzene	202-809-6	100-00-5	Carc. 2 Muta. 2 Acute Tox. 3 * Acute Tox. 3 * Acute Tox. 3 * STOT RE 2 * Aquatic Chronic 2	H351 H341 H331 H311 H301 H373 ** H411	GHS06 GHS08 GHS09 Dgr	H351 H341 H331 H311 H301 H373 ** H411			
610-006-00-0	chloronitroanilines with the exception of those specified elsewhere in this Annex	—	—	Acute Tox. 2 * Acute Tox. 1 Acute Tox. 2 * STOT RE 2 * Aquatic Chronic 2	H330 H310 H300 H373 ** H411	GHS06 GHS08 GHS09 Dgr	H330 H310 H300 H373 ** H411			A C
610-007-00-6	1-chloro-1-nitropropane	209-990-0	600-25-9	Acute Tox. 4 * Acute Tox. 4 *	H332 H302	GHS07 Wng	H332 H302		*	
610-008-00-1	2,6-dichloro-4-nitroanisole	403-350-6	17742-69-7	Acute Tox. 3 * Aquatic Chronic 2	H301 H411	GHS06 GHS09 Dgr	H301 H411			
610-009-00-7	2-chloro-4-nitroaniline	204-502-2	121-87-9	Acute Tox. 4 * Aquatic Chronic 2	H302 H411	GHS07 GHS09 Wng	H302 H411			
610-010-00-2	2-bromo-1-(2-furyl)-2-nitroethylene	406-110-9	35950-52-8	Acute Tox. 4 * STOT RE 2 * Skin Corr. 1B Skin Sens. 1 Aquatic Acute 1 Aquatic Chronic 1	H302 H373 ** H314 H317 H400 H410	GHS08 GHS05 GHS07 GHS09 Dgr	H302 H373 ** H314 H317 H410			

▼B

Indeks broj	Međunarodno kemijsko ime	EC broj	CAS broj	Razvrstavanje		Označivanje			Granične koncentracije	Napomene
				Razred opasnosti i kod(ovi) kategorije	Oznake upozorenja	Piktogrami Oznake opasnosti	Oznake upozorenja	Dodatne oznake upozorenja		
611-001-00-6	azobenzene	203-102-5	103-33-3	Carc. 1B Muta. 2 Acute Tox. 4 * Acute Tox. 4 * STOT RE 2 * Aquatic Acute 1 Aquatic Chronic 1	H350 H341 H332 H302 H373 ** H400 H410	GHS08 GHS07 GHS09 Dgr	H350 H341 H332 H302 H373 ** H410			
611-002-00-1	azoxybenzene	207-802-1	495-48-7	Acute Tox. 4 * Acute Tox. 4 *	H332 H302	GHS07 Wng	H332 H302			
611-003-00-7	fenaminosulf (ISO); sodium 4-dimethylaminobenzenediazosulphonate	205-419-4	140-56-7	Acute Tox. 3 * Acute Tox. 4 * Aquatic Chronic 3	H301 H312 H412	GHS06 Dgr	H301 H312 H412			
611-004-00-2	methyl-*O*NN-azoxymethyl acetate; methyl azoxy methyl acetate	209-765-7	592-62-1	Carc. 1B Repr. 1B	H350 H360D ***	GHS08 Dgr	H350 H360D ***			
611-005-00-8	disodium {5-[(4'-((2,6-hydroxy-3-((2-hydroxy-5-sulphophenyl)azo)phenyl)azo)(1,1'-biphenyl)-4-yl)azo]salicylato(4-)}cuprate(2-); CI Direct Brown 95	240-221-1	16071-86-6	Carc. 1B	H350	GHS08 Dgr	H350			
611-006-00-3	4-*o*-tolylazo-*o*-toluidine; 4-amino-2',3-dimethylazobenzene; fast garnet GBC base; AAT; *o*-aminoazotoluene	202-591-2	97-56-3	Carc. 1B Skin Sens. 1	H350 H317	GHS08 Dgr	H350 H317			
611-007-00-9	tricyclazole (ISO); 5-methyl-1,2,4-triazolo(3,4-b)benzo-1,3-thiazole;	255-559-5	41814-78-2	Acute Tox. 4 *	H302	GHS07 Wng	H302			

Indeks broj	Međunarodno kemijsko ime	EC broj	CAS broj	Razvrstavanje		Označivanje			Granične koncentracije	Napomene
				Razred opasnosti i kod(ovi) kategorije	Oznake upozorenja	Piktogrami Oznake opasnosti	Oznake upozorenja	Dodatne oznake upozorenja		
611-008-00-4	4-aminoazobenzene; 4-phenylazoaniline	200-453-6	60-09-3	Carc. 1B Aquatic Acute 1 Aquatic Chronic 1	H350 H400 H410	GHS08 GHS09 Dgr	H350 H410			
611-009-00-X	sodium (1-(5-(4-(4-anilino-3-sulphophenylazo)-2-methyl-5-methylsulphonamidophenylazo)-4-hydroxy-2-oxido-3-(phenylazo)phenylazo)-5-nitro-4-sulphonato-2-naphtholato)iron(II)	401-220-3	—	Acute Tox. 4 * Aquatic Chronic 3	H332 H412	GHS07 Wng	H332 H412			
611-010-00-5	2'-(2-cyano-4,6-dinitrophenylazo)-5'-(*N*,*N*-dipropylamino)propionanilide	403-010-7	106359-94-8	Skin Sens. 1 Aquatic Chronic 3	H317 H412	GHS07 Wng	H317 H412			
611-011-00-0	*N*,*N*,*N*',*N*'-tetramethyl-3,3'-(propylenebis(iminocarbonyl-4,1-phenylenazo(1,6-dihydro-2-hydroxy-4-methyl-6-oxopyridine-3,1-diyl)))di(propylammonium) dilactate	403-340-1	—	Eye Dam. 1 Aquatic Chronic 2	H318 H411	GHS05 GHS09 Dg	H318 H411			
611-012-00-6	reaction mass of 2,2-iminodiethanol 6-methyl-2-(4-(2,4,6-triaminopyrimidin-5-ylazo)phenyl)benzothiazole-7-sulfonate and 2-methylaminoethanol 6-methyl-2-(4-(2,4,6-triaminopyrimidin-5-ylazo)phenyl)benzothiazole-7-sulfonate and *N*,*N*-diethylpropane-1,3-diamine 6-methyl-2-(4-(2,4,6-triaminopyrimidin-5-ylazo)phenyl)benzothiazole-7-sulfonate	403-410-1	114565-65-0	Skin Sens. 1	H317	GHS07 Wng	H317			

Indeks broj	Međunarodno kemijsko ime	EC broj	CAS broj	Razvrstavanje		Označivanje			Granične koncentracije	Napomene
				Razred opasnosti i kod(ovi) kategorije	Oznake upozorenja	Piktogrami Oznake opasnosti	Oznake upozorenja	Dodatne oznake upozorenja		
611-013-00-1	trilithium-1-hydroxy-7-(3-sulfonatoanilino)-2-(3-methyl-4-(2-methoxy-4-(3-sulfonatophenylazo)phenylazo)phenylazo)naphthalene-3-sulfonate	403-650-7	117409-78-6	Expl. 1.3 **** Aquatic Chronic 2	H203 H411	GHS01 GHS09 Dgr	H203 H411			
611-014-00-7	(tetrasodium 1-(4-(3-acetamido-4-(4'-nitro-2,2'-disulfonatostilben-4-ylazo)anilino)-6-(2,5-disulfonatoanilino)-1,3,5-triazin-2-yl)-3-carboxypyridinium) hydroxide	404-250-5	115099-55-3	Skin Sens. 1	H317	GHS07 Wng	H317			
611-015-00-2	tetrasodium 4-amino-5-hydroxy-6-(4-(2-(2-(sulfonatooxy)ethylsulfonyl)ethylcarbamoyl)phenylazo)-3-(4-(2-(sulfonatooxy)ethylsulfonyl)phenylazo)naphthalene-2,7-disulfonate	404-320-5	116889-78-2	Skin Sens. 1	H317	GHS07 Wng	H317			
611-016-00-8	reaction mass of 1,1'-((dihydroxyphenylene)bis(azo-3,1-phenylenazo(1-(3-dimethylaminopropyl)-1,2-dihydro-6-hydroxy-4-methyl-2-oxopyridine-5,3-diyl)))dipyridinium dichloride dihydrochloride, mixed isomers and 1-(1-(3-dimethylaminopropyl)-5-(3-((4-(1-(3-dimethylaminopropyl)-1,6-dihydro-2-hydroxy-4-methyl-6-oxo-5-pyridinio-3-pyridylazo)phenylazo)-2,4(or2,6 or3,5)-dihydroxyphenylazo)phenylazo)-1,2-dihydro-6-hydroxy-4-methyl-2-oxo-3-pyridyl)pyridinium dichloride	404-540-1	—	Skin Sens. 1	H317	GHS07 Wng	H317			

▼B

Indeks broj	Međunarodno kemijsko ime	EC broj	CAS broj	Razvrstavanje		Označivanje			Granične koncentracije	Napomene
				Razred opasnosti i kod(ovi) kategorije	Oznake upozorenja	Piktogrami Oznake opasnosti	Oznake upozorenja	Dodatne oznake upozorenja		
611-017-00-3	2-(4-(diethylaminopropylcarbamoyl)phenylazo)-3-oxo-*N*-(2,3-dihydro-2-oxobenzimidazol-5-yl)butyramide	404-910-2	—	Skin Sens. 1 Aquatic Chronic 2	H317 H411	GHS07 GHS09 Wng	H317 H411			
611-018-00-9	tetraammonium 5-(4-(7-amino-1-hydroxy-3-sulfonato-2-naphthylazo)-6-sulfonato-1-naphthylazo)isophthalate	405-130-5	—	Skin Sens. 1	H317	GHS07 Wng	H317			
611-019-00-4	tetralithium 6-amino-4-hydroxy-3-(7-sulfonato-4-(4-sulfonatophenylazo)-1-naphthylazo)naphthalene-2,7-disulfonate	405-150-4	106028-58-4	Skin Sens. 1	H317	GHS07 Wng	H317			
611-020-00-X	tetrakis(tetramethylammonium) 6-amino-4-hydroxy-3-(7-sulfonato-4-(4-sulfonatophenylazo)-1-naphthylazo)naphthalene-2,7-disulfonate	405-170-3	116340-05-7	Acute Tox. 3 * Skin Sens. 1 Aquatic Chronic 3	H301 H317 H412	GHS06 Dgr	H301 H317 H412			
611-021-00-5	2-(4-(4-cyano-3-methylisothiazol-5-ylazo)-*N*-ethyl-3-methylanilino)ethyl acetate	405-480-9	—	Acute Tox. 4 * STOT RE 2 * Skin Irrit. 2 Aquatic Chronic 4	H302 H373 ** H315 H413	GHS08 GHS07 Wng	H302 H373 ** H315 H413			
611-022-00-0	4-dimethylaminobenzenediazonium 3-carboxy-4-hydroxybenzenesulfonate	404-980-4	—	Self-react. C Acute Tox. 3 * Acute Tox. 3 * Acute Tox. 4 * STOT RE 2 * Eye Dam. 1 Skin Sens. 1 Aquatic Acute 1 Aquatic Chronic 1	H242 H331 H301 H312 H373 ** H318 H317 H400 H410	GHS02 GHS06 GHS08 GHS05 GHS09 Dgr	H242 H331 H301 H312 H373 ** H318 H317 H410			T

▼B

Indeks broj	Međunarodno kemijsko ime	EC broj	CAS broj	Razvrstavanje		Označivanje			Granične koncentracije	Napomene
				Razred opasnosti i kod(ovi) kategorije	Oznake upozorenja	Piktogrami Oznake opasnosti	Oznake upozorenja	Dodatne oznake upozorenja		
611-023-00-6	disodium 7-(4,6-dichloro-1,3,5-triazin-2-ylamino)-4-hydroxy-3-(4-(2-(sulfonatooxy)ethylsulfonyl)phenylazo) naphthalene-2-sulfonate	404-600-7	—	Skin Sens. 1	H317	GHS07 Wng	H317			
611-024-00-1	Benzidine based azo dyes; 4,4'-diarylazobiphenyl dyes, with the exception of those specified elsewhere in this Annex	—	—	Carc. 1B	H350	GHS08 Dgr	H350			A
611-025-00-7	disodium 4-amino-3-[[4'-[(2,4-diaminophenyl)azo][1,1'-biphenyl]-4-yl]azo]-5-hydroxy-6-(phenylazo)naphtalene-2,7-disulphonate; C.I. Direct Black 38	217-710-3	1937-37-7	Carc. 1B Repr. 2	H350 H361d ***	GHS08 Dgr	H350 H361d ***			
611-026-00-2	tetrasodium 3,3'-[[1,1'-biphenyl]-4,4'-diylbis(azo)]bis[5-amino-4-hydroxynaphthalene-2,7-disulphonate]; C.I. Direct Blue 6	220-012-1	2602-46-2	Carc. 1B Repr. 2	H350 H361d ***	GHS08 Dgr	H350 H361d ***			
611-027-00-8	disodium 3,3'-[[1,1'-biphenyl]-4,4'-diylbis(azo)]bis(4-amino-naphthalene-1-sulphonate); C.I. Direct Red 28	209-358-4	573-58-0	Carc. 1B Repr. 2	H350 H361d ***	GHS08 Dgr	H350 H361d ***			
▼M6 611-028-00-3	*C*,*C*'-azodi(formamide)	204-650-8	123-77-3	Resp. Sens. 1	H334	GHS08 Dgr	H334			G

▼B

Indeks broj	Međunarodno kemijsko ime	EC broj	CAS broj	Razvrstavanje		Označivanje			Granične koncentracije	Napomene
				Razred opasnosti i kod(ovi) kategorije	Oznake upozorenja	Piktogrami Oznake opasnosti	Oznake upozorenja	Dodatne oznake upozorenja		
611-029-00-9	*o*-dianisidine based azo dyes; 4,4'-diarylazo-3,3'-dimethoxybiphenyl dyes with the exception of those mentioned elsewhere in this Annex	—	—	Carc. 1B	H350	GHS08 Dgr	H350			A ►M2 — ◄
611-030-00-4	*o*-tolidine based dyes; 4,4'-diarylazo-3,3'-dimethylbiphenyl dyes, with the exception of those mentioned elsewhere in this Annex	—	—	Carc. 1B	H350	GHS08 Dgr	H350			A ►M2 — ◄
611-031-00-X	4,4'-(4-iminocyclohexa-2,5-dienylidenemethylene)dianiline hydrochloride; C.I. Basic Red 9	209-321-2	569-61-9	Carc. 1B	H350	GHS08 Dgr	H350			
611-032-00-5	1,4,5,8-tetraaminoanthraquinone; C.I. Disperse Blue 1	219-603-7	2475-45-8	Carc. 1B Skin Irrit. 2 Eye Dam. 1 Skin Sens. 1	H350 H315 H318 H317	GHS08 GHS05 GHS07 Dgr	H350 H315 H318 H317			
611-033-00-0	hexasodium [4,4''-azoxybis(2,2'-disulfonatostilbene-4,4'-diylazo)]-bis[5'-sulfonatobenzene-2,2'- diolato-*O*(2),*O*(2),*N*(1)]-copper(II)	400-020-3	82027-60-9	Aquatic Chronic 2	H411	GHS09	H411			
611-034-00-6	*N*-(5-(bis(2-methoxyethyl)amino)-2-((5-nitro-2,1-benzisothiazol-3-yl)azo)phenylacetamide	402-430-8	105076-77-5	Aquatic Chronic 4	H413	—	H413			

▼M1

Indeks broj	Međunarodno kemijsko ime	EC broj	CAS broj	Razvrstavanje		Označivanje			Granične koncentracije	Napomene
				Razred opasnosti i kod(ovi) kategorije	Oznake upozorenja	Piktogrami Oznake opasnosti	Oznake upozorenja	Dodatne oznake upozorenja		
611-035-00-1	tetralithium 6-amino-4-hydroxy-3-[7-sulfonato-4-(5-sulfonato-2-naphthylazo)-1-naphthylazo]naphthalene-2,7-disulfonate	403-660-1	107246-80-0	Aquatic Chronic 2	H411	GHS09	H411			

▼B

611-036-00-7	2-(4-(5,6(or 6,7)-dichloro-1,3-benzothiazol-2-ylazo)-*N*-methyl-*m*-toluidino)ethyl acetate	405-440-0	—	Skin Sens. 1	H317	GHS07 Wng	H317			
611-037-00-2	3(or 5)-(4-(*N*-benzyl-*N*-ethylamino)-2-methylphenylazo)-1,4-dimethyl-1,2,4-triazolium methylsulphate	406-055-0	124584-00-5	Acute Tox. 4 * Eye Dam. 1 Skin Sens. 1 Aquatic Chronic 2	H302 H318 H317 H411	GHS05 GHS07 GHS09 Dgr	H302 H318 H317 H411			
611-038-00-8	trisodium 1-hydroxynaphthalene-2-azo-4'(5',5"-dimethylbiphenyl)-4"-azo(4"-phenylsulfonyloxybenzene)- 2',2",4-trisulfonate	406-820-9	—	Eye Irrit. 2	H319	GHS07 Wng	H319			
611-039-00-3	7-[((4,6-dichloro-1,3,5-triazin-2-yl)amino)-4-hydroxy-3-(4-((2-sulfoxy)ethyl)sulfonyl)phenylazo]naphthalene-2-sulfonic acid	407-050-6	117715-57-8	Skin Sens. 1	H317	GHS07 Wng	H317			
611-040-00-9	3-(5-acetylamino-4-(4-[4,6-bis(3-diethylaminopropylamino)-1,3,5-triazin-2-ylamino]phenylazo)-2-(2-methoxyethoxy)phenylazo)-6-amino-4-hydroxy-2-naphthalenesulfonic acid	407-670-7	115099-58-6	Aquatic Acute 1 Aquatic Chronic 1	H400 H410	GHS09 Wng	H410			

▼B

Indeks broj	Međunarodno kemijsko ime	EC broj	CAS broj	Razvrstavanje		Označivanje			Granične koncentracije	Napomene
				Razred opasnosti i kod(ovi) kategorije	Oznake upozorenja	Piktogrami Oznake opasnosti	Oznake upozorenja	Dodatne oznake upozorenja		
611-041-00-4	2-[[4[[4,6-bis[[3-(diethylamino)propyl]amino]-1,3,5-triazine-2-yl]amino]phenyl]azo]-*N*-(2,3-dihydro-2-oxo-1*H*-benzimidazol-5-yl)-3-oxobutanamide	407-680-1	98809-11-1	Eye Dam. 1 Skin Sens. 1 Aquatic Chronic 2	H318 H317 H411	GHS05 GHS07 GHS09 Dgr	H318 H317 H411			
611-042-00-X	trisodium 5-amino-3-[5-(2-bromoacryloylamino)-2-sulfonatophenylazo]-4-hydroxy-6-(4-vinylsulfonylphenylazo)naphthalene-2,7-disulfonate	411-770-6	136213-71-3	Aquatic Chronic 3	H412	—	H412			
611-043-00-5	reaction mass of: trisodium *N*(1')-*N*(2):*N*(1''')-*N*(2'')-η-6-[2-amino-4-(or 6)-hydroxy-(or 4-amino-2-hydroxy)phenylazo]-6''-(1-carbaniloyl-2-hydroxyprop-1-enylazo)-5',5'''-disulfamoyl-3,3''-disulfonatobis(naphthalene-2,1'-azobenzene-1,2'-diolato-*O*(1),*O*(2'))-chromate; trisodium *N*(1')-*N*(2):*N*(1''')-*N*(2'')-η-6,6''-bis(1-carbaniloyl-2-hydroxyprop-1-enylazo)-5',5'''-disulfamoyl-3,3''-disulfonatobis(naphthalene-2,1'azobenzene-1,2'-diolato-*O*(1),*O*(2'))-chromate; trisodium *N*(1')-*N*(2):*N*(1''')-*N*(2'')-η-6,6''-bis[2-amino-4-(or 6)-hydroxy-(or 4-amino-2-hydroxy)phenylazo]5',5'''-disulfamoyl-3,3''-disulfonatobis(naphthalene-2,1'azobenzene-1,2'-diolato-*O*(1),*O*(2'))-chromate (2:1:1)	402-850-1	—	Eye Dam. 1 Aquatic Chronic 3	H318 H412	GHS05 Dgr	H318 H412			

▼B

Indeks broj	Međunarodno kemijsko ime	EC broj	CAS broj	Razvrstavanje		Označivanje			Granične koncentracije	Napomene
				Razred opasnosti i kod(ovi) kategorije	Oznake upozorenja	Piktogrami Oznake opasnosti	Oznake upozorenja	Dodatne oznake upozorenja		

611-044-00-0	reaction mass of: *tert*-alkyl(C_{12}-C_{14})ammonium bis[1-[(2-hydroxy-5-nitrophenyl)azo]-2-naphthalenolato(2-)]-chromate(1-);
	tert-alkyl(C_{12}-C_{14})ammonium bis[1-[(2-hydroxy-4-nitrophenyl)azo]-2-naphthalenolato(2-)]-chromate(1-);
	tert-alkyl(C_{12}-C_{14})ammonium bis[1-[[5-(1,1-dimethylpropyl)-2-hydroxy-3-nitrophenyl]azo]-2-naphthalenolato(2-)]-chromate(1-);
	tert-alkyl(C_{12}-C_{14})ammonium [[1-[(2-hydroxy-5-nitrophenyl)azo]-2-naphthalenolato(2-)]-[1-[(2-hydroxy-5-nitrophenyl)azo]-2-naphthalenolato(2-)]]-chromate(1-);
	tert-alkyl(C_{12}-C_{14})ammonium [[1-[[5-(1,1-dimethylpropyl)-2-hydroxy-3-nitrophenyl]azo]-2-naphthalenolato(2-)]-[1-[(2-hydroxy-5-nitrophenyl)azo]-2-naphthalenolato(2-)]]-chromate(1-);
	tert-alkyl(C_{12}-C_{14})ammonium ((1-(4(or 5)-nitro-2-oxidophenylazo)-2-naphtholato)(1-(3-nitro-2-oxido-5-pentylphenylazo)-2-naphtholato))chromate(1-)
		403-720-7	117527-94-3	Aquatic Chronic 2	H411	GHS09	H411			

Indeks broj	Međunarodno kemijsko ime	EC broj	CAS broj	Razvrstavanje		Označivanje			Granične koncentracije	Napomene
				Razred opasnosti i kod(ovi) kategorije	Oznake upozorenja	Piktogrami Oznake opasnosti	Oznake upozorenja	Dodatne oznake upozorenja		
611-045-00-6	2-[4-[*N*-(4-acetoxybutyl)-*N*-ethyl]amino-2-methylphenylazo]-3-acetyl-5-nitrothiophene	404-830-8	—	Aquatic Chronic 4	H413	—	H413			
611-046-00-1	4,4'-diamino-2-methylazobenzene	407-590-2	43151-99-1	Acute Tox. 3 * STOT RE 2 * Skin Sens. 1 Aquatic Acute 1 Aquatic Chronic 1	H301 H373 ** H317 H400 H410	GHS06 GHS08 GHS09 Dgr	H301 H373 ** H317 H410			
611-047-00-7	reaction mass of: 2-[[4-[*N*-ethyl-*N*-(2-acetoxyethyl)amino]phenyl]azo]-5,6-dichlorobenzothiazole; 2-[[4-[*N*-ethyl-*N*-(2-acetoxyethyl)amino]phenyl]azo]-6,7-dichlorobenzothiazole (1:1)	407-890-3	111381-11-4	Aquatic Chronic 4	H413	—	H413			
611-048-00-2	reaction mass of: 2-[[4-[bis(2-acetoxyethyl)amino]phenyl]azo]-5,6-dichlorobenzothiazole; 2-[[4-[bis(2-acetoxyethyl)amino]phenyl]azo]-6,7-dichlorobenzothiazole (1:1)	407-900-6	111381-12-5	Aquatic Chronic 4	H413	—	H413			
611-049-00-8	reaction mass of 7-[4-(3-diethylaminopropylamino)-6-(3-diethylammoniopropylamino)-1,3,5-triazin-2-ylamino]-4-hydroxy-3-(4-phenylazophenylazo)-naphthalene-2-sulfonate, acetic acid, lactic acid (2:1:1)	408-000-6	118658-98-3	STOT RE 2 * Skin Sens. 1 Aquatic Chronic 3	H373 ** H317 H412	GHS08 Wng	H373 ** H317 H412			

▼M1

Indeks broj	Međunarodno kemijsko ime	EC broj	CAS broj	Razvrstavanje		Označivanje			Granične koncentracije	Napomene
				Razred opasnosti i kod(ovi) kategorije	Oznake upozorenja	Piktogrami Oznake opasnosti	Oznake upozorenja	Dodatne oznake upozorenja		
611-050-00-3	reaction mass of: pentasodium 7-amino-3-[[4-[[4-[[4-[[4-[(6-amino-1-hydroxy-3-sulfonato-2-naphthyl)azo]-7-sulfonato-1-naphthyl]azo]phenyl]amino]-3-sulfonatophenyl]azo]-6-sulfonato-1-naphthyl]azo]-4-hydroxynaphthalen-2-sulfonate; pentasodium 7-amino-8-[4-[4-[4-[4-(2-amino-5-hydroxy-7-sulfonato-naphthalen-1-ylazo)-7-sulfonatonaphthalen-1-ylazo]-phenylamino]-3-sulfonato-phenylazo]-6-sulfonato-naphthalen-1-ylazo]-4-hydroxy-naphthalene-2-sulfonate; pentasodium 7-amino-8-[4-[4-[4-[4-(6-amino-1-hydroxy-3-sulfonato-naphthalen-1-ylazo)-7-sulfonatonaphthalen-1-ylazo]-phenylamino]-3-sulfonato-phenylazo]-6-sulfonato-naphthalen-1-ylazo]-4-hydroxy-naphthalene-2-sulfonate; tetrasodium 7-amino-4-hydroxy-3-[4-[4-[4-(4-hydroxy-7-sulfonato-naphthalen-1-ylazo)-2-sulfonato-phenylamino]phenylazo]-6-sulfonato-naphthalen-1-ylazo]naphthalene-2-sulfonate;	415-350-3	—	Eye Dam. 1 Aquatic Chronic 3	H318 H412	GHS05 Dgr	H318 H412			

▼M1

Indeks broj	Međunarodno kemijsko ime	EC broj	CAS broj	Razvrstavanje		Označivanje			Granične koncentracije	Napomene
				Razred opasnosti i kod(ovi) kategorije	Oznake upozorenja	Piktogrami Oznake opasnosti	Oznake upozorenja	Dodatne oznake upozorenja		
	tetrasodium 7-amino-4-hydroxy-3-[4-[4-[4-(4-amino-7-sulfonatonaphthalen-1-ylazo)-2-sulfonatophenylamino]phenylazo]-6-sulfonato-naphthalen-1-ylazo]naphthalene-2-sulfonate									

▼B

611-051-00-9	2-(4-(*N*-ethyl-*N*-(2-hydroxy)ethyl)amino-2-methylphenyl)azo-6-methoxy-3-methyl-benzothiazolium chloride	411-110-7	136213-74-6	Aquatic Acute 1 Aquatic Chronic 1	H400 H410	GHS09 Wng	H410			
611-052-00-4	monosodium aqua-[5-[[2,4-dihydroxy-5-[(2-hydroxy-3,5-dinitrophenyl)azo]phenyl]azo]-2-naphthalensulfonate], iron complex	400-720-9	—	Aquatic Chronic 3	H412	—	H412			
611-053-00-X	2,2'-azobis[2-methylpropionamidine] dihydrochloride	221-070-0	2997-92-4	Acute Tox. 4 * Skin Sens. 1	H302 H317	GHS07 Wng	H302 H317			
611-055-00-0	C.I. Disperse Yellow 3; *N*-[4-[(2-hydroxy-5-methylphenyl)azo]phenyl]acetamide	220-600-8	2832-40-8	Carc. 2 Skin Sens. 1	H351 H317	GHS08 GHS07 Wng	H351 H317			
611-056-00-6	C.I. Solvent Yellow 14; 1-phenylazo-2-naphthol	212-668-2	842-07-9	Carc. 2 Muta. 2 Skin Sens. 1 Aquatic Chronic 4	H351 H341 H317 H413	GHS08 GHS07 Wng	H351 H341 H317 H413			
611-057-00-1	6-hydroxy-1-(3-isopropoxypropyl)-4-methyl-2-oxo-5-[4-(phenylazo)phenylazo]-1,2-dihydro-3-pyridinecarbonitrile	400-340-3	85136-74-9	Carc. 1B Aquatic Chronic 4	H350 H413	GHS08 Wng	H350 H413			

Indeks broj	Međunarodno kemijsko ime	EC broj	CAS broj	Razvrstavanje		Označivanje			Granične koncentracije	Napomene
				Razred opasnosti i kod(ovi) kategorije	Oznake upozorenja	Piktogrami Oznake opasnosti	Oznake upozorenja	Dodatne oznake upozorenja		
611-058-00-7	(6-(4-hydroxy-3-(2-methoxyphenylazo)-2-sulfonato-7-naphthylamino)-1,3,5-triazin-2,4-diyl)bis[(amino-1-methylethyl)ammonium] formate	402-060-7	108225-03-2	Carc. 1B Eye Dam. 1 Aquatic Chronic 2	H350 H318 H411	GHS08 GHS05 GHS09 Dgr	H350 H318 H411			
611-059-00-2	octasodium 2-(6-(4-chloro-6-(3-(*N*-methyl-*N*-(4-chloro-6-(3,5-disulfonato-2-naphthylazo)-1-hydroxy-6-naphthylamino)-1,3,5-triazin-2-yl)aminomethyl)phenylamino)-1,3,5-triazin-2-ylamino)-3,5-disulfonato-1-hydroxy-2-naphthylazo)naphthalene-1,5-disulfonate	412-960-1	148878-21-1	Eye Dam. 1 Skin Sens. 1 Aquatic Chronic 3	H318 H317 H412	GHS05 GHS07 Dgr	H318 H317 H412			
611-060-00-8	reaction mass of: sodium 5-[8-[4-[4-[4-[7-(3,5-dicarboxylatophenylazo)-8-hydroxy-3,6-disulfonatonaphthalen-1-ylamino]-6-hydroxy-1,3,5-triazin-2-yl]-2,5-dimethylpiperazin-1-yl]-6-hydroxy-1,3,5-triazin-2-ylamino]-1-hydroxy-3,6-disulfonatonaphthalen-2-ylazo]-isophthalate; ammonium 5-[8-[4-[4-[4-[7-(3,5-dicarboxylatophenylazo)-8-hydroxy-3,6-disulfonatonaphthalen-1-ylamino]-6-hydroxy-1,3,5-triazin-2-yl]-2,5-dimethylpiperazin-1-yl]-6-hydroxy-1,3,5-triazin-2-ylamino]-1-hydroxy-3,6-disulfonatonaphthalen-2-ylazo]-isophthalate;	413-180-4	187285-15-0	Eye Dam. 1	H318	GHS05 Dgr	H318			

Indeks broj	Međunarodno kemijsko ime	EC broj	CAS broj	Razvrstavanje		Označivanje			Granične koncentracije	Napomene
				Razred opasnosti i kod(ovi) kategorije	Oznake upozorenja	Piktogrami Oznake opasnosti	Oznake upozorenja	Dodatne oznake upozorenja		
	5-[8-[4-[4-[4-[7-(3,5-dicarboxylatophenylazo)-8-hydroxy-3,6-disulfonatonaphthalen-1-ylamino]-6-hydroxy-1,3,5-triazin-2-yl]-2,5-dimethylpiperazin-1-yl]-6-hydroxy-1,3,5-triazin-2-ylamino]-1-hydroxy-3,6-disulfonaphthalen-2-ylazo]-isophthalic acid									
611-061-00-3	disodium 5-[5-[4-(5-chloro-2,6-difluoropyrimidin-4-ylamino)benzamido]-2-sulfonatophenylazo]-1-ethyl-6-hydroxy-4-methyl-2-oxo-3-pyridylmethylsulfonate	412-530-3	—	Eye Dam. 1 Skin Sens. 1	H318 H317	GHS05 GHS07 Dgr	H318 H317			
611-062-00-9	octasodium 2-(8-(4-chloro-6-(3-((4-chloro-6-(3,6-disulfonato-2-(1,5-disulfonatonaphthalen-2-ylazo)-1-hydroxynaphthalen-8-ylamino)-1,3,5-triazin-2-yl)aminomethyl)phenylamino)-1,3,5-triazin-2-ylamino)-3,6-disulfonato-1-hydroxynaphthalen-2-ylazo)naphthalene-1,5-disulfonate	413-550-5	—	Skin Irrit. 2 Eye Dam. 1	H315 H318	GHS05 Dgr	H315 H318			
611-063-00-4	trisodium [4'-(8-acetylamino-3,6-disulfonato-2-naphthylazo)-4''-(6-benzoylamino-3-sulfonato-2-naphthylazo)-biphenyl-1,3',3'',1'''-tetraolato-*O*,*O*',*O*'',*O*''']copper(II)	413-590-3	164058-22-4	Carc. 1B	H350	GHS08 Dgr	H350			

▼B

Indeks broj	Međunarodno kemijsko ime	EC broj	CAS broj	Razvrstavanje		Označivanje			Granične koncentracije	Napomene
				Razred opasnosti i kod(ovi) kategorije	Oznake upozorenja	Piktogrami Oznake opasnosti	Oznake upozorenja	Dodatne oznake upozorenja		
611-064-00-X	4-(3,4-dichlorophenylazo)-2,6-di-*sec*-butyl-phenol	410-600-8	124719-26-2	STOT RE 2 * Skin Irrit. 2 Aquatic Acute 1 Aquatic Chronic 1	H373 ** H315 H400 H410	GHS08 GHS07 GHS09 Wng	H373 ** H315 H410			
611-065-00-5	4-(4-nitrophenylazo)-2,6-di-*sec*-butyl-phenol	410-610-2	111850-24-9	STOT RE 2 * Eye Irrit. 2 Skin Irrit. 2 Skin Sens. 1 Aquatic Acute 1 Aquatic Chronic 1	H373 ** H319 H315 H317 H400 H410	GHS08 GHS07 GHS09 Wng	H373 ** H319 H315 H317 H410			
611-066-00-0	tetrasodium 5-[4-chloro-6-(*N*-ethyl-anilino)-1,3,5-triazin-2-ylamino]-4-hydroxy-3-(1,5-disulfonatonaphthalen-2-ylazo)-naphthalene-2,7-disulfonate	411-540-5	130201-57-9	Eye Dam. 1 Skin Sens. 1 Aquatic Chronic 2	H318 H317 H411	GHS05 GHS07 GHS09 Dgr	H318 H317 H411			
▼M1 611-067-00-6	reaction mass of: bis(tris(2-(2-hydroxy(1-methyl)ethoxy)ethyl)ammonium) 7-anilino-4-hydroxy-3-(2-methoxy-5-methyl-4-(4-sulfonatophenylazo)phenylazo)naphthalene-2-sulfonate; bis(tris(2-(2-hydroxy(2-methyl)ethoxy)ethyl)ammonium) 7-anilino-4-hydroxy-3-(2-methoxy-5-methyl-4-(4-sulfonatophenylazo)phenylazo)naphthalene-2-sulfonate	406-910-8	—	Acute Tox. 4 * Aquatic Chronic 3	H302 H412	GHS07 Wng	H302 H412			

▼B

Indeks broj	Međunarodno kemijsko ime	EC broj	CAS broj	Razvrstavanje		Označivanje			Granične koncentracije	Napomene
				Razred opasnosti i kod(ovi) kategorije	Oznake upozorenja	Piktogrami Oznake opasnosti	Oznake upozorenja	Dodatne oznake upozorenja		
611-068-00-1	tetrasodium 4-amino-3,6-bis(5-[4-chloro-6-(2-hydroxyethylamino)-1,3,5-triazin-2-ylamino]-2-sulfonatophenylazo)-5-hydroxynaphthalene-2,7-disulfonate	400-690-7	85665-98-1	Aquatic Chronic 2	H411	GHS09	H411			
611-069-00-7	*N,N*-di-[poly(oxyethylene)-co-poly(oxypropylene)]-4-[(3,5-dicyano-4-methyl-2-thienyl)azo)]-3-methylaniline	413-380-1	—	Aquatic Chronic 2	H411	GHS09	H411			
611-070-00-2	reaction mass of: disodium (6-(4-anisidino)-3-sulfonato-2-(3,5-dinitro-2-oxidophenylazo)-1-naphtholato)(1-(5-chloro-2-oxidophenylazo)-2-naphtholato)chromate(1-); trisodium bis(5-(4-anisidino)-3-sulfonato-2-(3,5-dinitro-2-oxidophenylazo)-1-naphtholato)chromate(1-)	405-665-4	—	Skin Sens. 1 Aquatic Acute 1 Aquatic Chronic 1	H317 H400 H410	GHS07 GHS09 Wng	H317 H410			
611-071-00-8	tris(tetramethylammonium) 5-hydroxy-1-(4-sulphonatophenyl)-4-(4-sulphonatophenylazo)pyrazole-3-carboxylate	406-073-9	131013-81-5	Acute Tox. 3 * Aquatic Chronic 3	H301 H412	GHS06 Dgr	H301 H412			
611-072-00-3	2,4-bis[2,2'-[2-(*N,N*-dimethylamino)ethyloxycarbonyl]phenylazo]-1,3-dihydroxybenzene, dihydrochloride	407-010-8	118208-02-9	Acute Tox. 4 * Eye Dam. 1 Aquatic Chronic 2	H302 H318 H411	GHS05 GHS07 GHS09 Dgr	H302 H318 H411			

Indeks broj	Međunarodno kemijsko ime	EC broj	CAS broj	Razvrstavanje		Označivanje			Granične koncentracije	Napomene
				Razred opasnosti i kod(ovi) kategorije	Oznake upozorenja	Piktogrami Oznake opasnosti	Oznake upozorenja	Dodatne oznake upozorenja		
611-073-00-9	dimethyl 3,3'-(*N*-(4-(4-bromo-2,6-dicyanophenylazo)-3-hydroxyphenyl)imino)dipropionate	407-310-9	122630-55-1	Aquatic Chronic 4	H413	—	H413			
611-074-00-4	reaction mass of: sodium/potassium (3-(4-(5-(5-chloro-2,6-difluoropyrimidin-4-ylamino)-2-methoxy-3-sulfonatophenylazo)-2-oxidophenylazo)-2,5,7-trisulfonato-4-naphtholato)copper(II); sodium/potassium (3-(4-(5-(5-chloro-4,6-difluoropyrimidin-2-ylamino)-2-methoxy-3-sulfonatophenylazo)-2-oxidophenylazo)-2,5,7-trisulfonato-4-naphtholato)copper(II)	407-100-7	—	Skin Sens. 1	H317	GHS07 Wng	H317			
611-075-00-X	reaction mass of: tris(3,5,5-trimethylhexylammonium) 4-amino-3-(4-(4-(2-amino-4-hydroxyphenylazo)anilino)-3-sulfonatophenylazo)-5,6-dihydro-5-oxo-6-phenylhydrazono-naphthalene-2,7-disulfonate; tris(3,5,5-trimethylhexylammonium) 4-amino-3-(4-(4-(4-amino-2-hydroxyphenylazo)anilino)-3-sulfonatophenylazo)-5,6-dihydro-5-oxo-6-phenylhydrazono-nonaphthalene-2,7-disulfonate (2:1)	406-000-0	—	Eye Dam. 1 Aquatic Chronic 2	H318 H411	GHS05 GHS09 Dgr	H318 H411			

▼B

Indeks broj	Međunarodno kemijsko ime	EC broj	CAS broj	Razvrstavanje		Označivanje			Granične koncentracije	Napomene
				Razred opasnosti i kod(ovi) kategorije	Oznake upozorenja	Piktogrami Oznake opasnosti	Oznake upozorenja	Dodatne oznake upozorenja		
611-076-00-5	3-(2,6-dichloro-4-nitrophenylazo)-1-methyl-2-phenylindole	406-280-4	117584-16-4	Aquatic Acute 1 Aquatic Chronic 1	H400 H410	GHS09 Wng	H410			
611-077-00-0	dilithium disodium (5,5'-diamino-(μ-4,4'-dihydroxy-1:2-κ-2,*O*4,*O*4',-3,3'-[3,3'-dihydroxy-1:2-κ-2-*O*3,*O*3'-biphenyl-4,4'-ylenebisazo-1:2-(*N*3,*N*4-η:*N*3',*N*4'-η)]-dinaphthalene-2,7-disulfonato(8)))dicuprate(2-)	407-230-4	126637-70-5	Acute Tox. 4 * Skin Sens. 1	H302 H317	GHS07 Wng	H302 H317			
611-078-00-6	(2,2'-(3,3'-dioxidobiphenyl-4,4'-diyldiazo)bis(6-(4-(3-(diethylamino)propylamino)-6-(3-(diethylammonio)propylamino)-1,3,5-triazin-2-ylamino)-3-sulfonato-1-naphtholato))dicopper(II) acetate lactate	407-240-9	159604-94-1	Skin Sens. 1 Aquatic Chronic 2	H317 H411	GHS07 GHS09 Wng	H317 H411			
611-079-00-1	disodium 7-[4-chloro-6-(*N*-ethyl-*o*-toluidino)-1,3,5-triazin-2-ylamino]-4-hydroxy-3-(4-methoxy-2-sulfonatophenylazo)-2-naphthalenesulfonate	410-390-8	147703-64-8	Eye Dam. 1	H318	GHS05 Dgr	H318			
611-080-00-7	sodium 3-(2-acetamido-4-(4-(2-hydroxybutoxy)phenylazo)phenylazo)benzenesulfonate	410-150-2	147703-65-9	Skin Sens. 1	H317	GHS07 Wng	H317			

▼B

Indeks broj	Međunarodno kemijsko ime	EC broj	CAS broj	Razvrstavanje		Označivanje			Granične koncentracije	Napomene
				Razred opasnosti i kod(ovi) kategorije	Oznake upozorenja	Piktogrami Oznake opasnosti	Oznake upozorenja	Dodatne oznake upozorenja		
611-081-00-2	tetrasodium [7-(2,5-dihydroxy-K*O*2-7-sulfonato-6-[4-(2,5,6-trichloro-pyrimidin-4-ylamino)phenylazo]-(*N*1,*N*7-*N*)-1-naphthylazo)-8-hydroxy-K*O*8-naphthalene-1,3,5-trisulfonato(6-)]cuprate(II)	411-470-5	141048-13-7	Skin Sens. 1 Aquatic Chronic 3	H317 H412	GHS07 Wng	H317 H412			
611-082-00-8	reaction mass of: pentasodium bis(1-(3(or 5)-(4-anilino-3-sulfonatophenylazo)-4-hydroxy-2-oxidophenylazo)-6-nitro-4-sulfonato-2-naphtholato)ferrate(1-); pentasodium [(1-(3-(4-anilino-3-sulfonatophenylazo)-4-hydroxy-2-oxidophenylazo)-6-nitro-4-sulfonato-2-naphtholato)-(5-(4-anilino-3-sulfonatophenylazo)-4-hydroxy-2-oxidophenylazo)-6-nitro-4-sulfonato-2-naphtholato]ferrate(1-)	407-570-3	—	Aquatic Chronic 2	H411	GHS09	H411			
611-083-00-3	reaction mass of: 2-[*N*-ethyl-4-[(5,6-dichlorobenzothiazol-2-yl)azo]-*m*-toludino]ethyl acetate; 2-[*N*-ethyl-4-[(6,7-dichlorobenzothiazol-2-yl)azo]-*m*-toludino]ethyl acetate (1:1)	411-560-4	—	STOT RE 1 Skin Sens. 1 Aquatic Chronic 2	H372 ** H317 H411	GHS08 GHS07 GHS09 Dgr	H372 ** H317 H411			

▼B

Indeks broj	Međunarodno kemijsko ime	EC broj	CAS broj	Razvrstavanje		Označivanje			Granične koncentracije	Napomene
				Razred opasnosti i kod(ovi) kategorije	Oznake upozorenja	Piktogrami Oznake opasnosti	Oznake upozorenja	Dodatne oznake upozorenja		
▼M1 —										
▼B 611-085-00-4	reaction mass of: 3-cyano-5-(2-cyano-4-nitro-phenylazo)-2-(2-hydroxy-ethylamino)-4-methyl-6-[3-(2-phenoxyethoxy)propylamino]pyridine; 3-cyano-5-(2-cyano-4-nitro-phenylazo)-6-(2-hydroxy-ethylamino)-4-methyl-2-[3-(2-phenoxyethoxy)propylamino]pyridine; 3-cyano-5-(2-cyano-4-nitro-phenylazo)-2-amino-4-methyl-6-[3-(3-hydroxypropoxy)propylamino]pyridine; 3-cyano-5-(2-cyano-4-nitro-phenylazo)-6-amino-4-methyl-2-[3-(3-methoxypropoxy)propylamino]pyridine	411-880-4	—	Skin Sens. 1 Aquatic Chronic 2	H317 H411	GHS07 GHS09 Wng	H317 H411			
611-086-00-X	monolithium 5-[[2,4-dihydroxy-5-[(2-hydroxy-3,5-dinitrophenyl)azo]phenyl]azo]-2-naphthalenesulfonate], iron complex, monohydrate	411-360-7	—	Aquatic Chronic 3	H412	—	H412			

▼B

Indeks broj	Međunarodno kemijsko ime	EC broj	CAS broj	Razvrstavanje		Označivanje			Granične koncentracije	Napomene
				Razred opasnosti i kod(ovi) kategorije	Oznake upozorenja	Piktogrami Oznake opasnosti	Oznake upozorenja	Dodatne oznake upozorenja		
611-087-00-5	reaction mass of: 3-((5-cyano-1,6-dihydro-1,4-dimethyl-2-hydroxyl-6-oxo-3-pyridinyl)azo)-benzoyloxy-2-phenoxyethane; 3-((5-cyano-1,6-dihydro-1,4-dimethyl-2-hydroxy-6-oxo-3-pyridinyl)azo)-benzoyloxy-2-ethyloxy-2-(ethylphenol)	411-710-9	—	Aquatic Chronic 4	H413	—	H413			
611-088-00-0	reaction mass of: trilithium 4-amino-3-((4-((4-((2-amino-4-hydroxyphenyl)azo)phenyl)amino)-3-sulfophenyl)azo)-5-hydroxy-6-(phenylazo)naphthalene-2,7-disulfonate; trilithium 4-amino-3-((4-((4-((4-amino-2-hydroxyphenyl)azo)phenyl)amino)-3-sulfophenyl)azo)-5-hydroxy-6-(phenylazo)naphthalene-2,7-disulfonate	411-890-9	—	Acute Tox. 4 * Eye Dam. 1 Aquatic Chronic 3	H302 H318 H412	GHS05 GHS07 Dgr	H302 H318 H412			
611-089-00-6	2-((4-(ethyl-(2-hydroxyethyl)amino)-2-methylphenyl)azo)-6-methoxy-3-methylbenzothiazolium methylsulfate	411-100-2	136213-73-5	STOT RE 2 * Skin Sens. 1 Aquatic Acute 1 Aquatic Chronic 1	H373 ** H317 H400 H410	GHS08 GHS07 GHS09 Wng	H373 ** H317 H410			
611-090-00-1	2,5-dibutoxy-4-(morpholin-4-yl)benzenediazonium 4-methylbenzenesulfonate	413-290-2	93672-52-7	Self-react. C Acute Tox. 4 * Eye Dam. 1 Skin Sens. 1 Aquatic Chronic 3	H242 H302 H318 H317 H412	GHS02 GHS05 GHS07 Dgr	H242 H302 H318 H317 H412			T

▼B

Indeks broj	Međunarodno kemijsko ime	EC broj	CAS broj	Razvrstavanje		Označivanje			Granične koncentracije	Napomene
				Razred opasnosti i kod(ovi) kategorije	Oznake upozorenja	Piktogrami Oznake opasnosti	Oznake upozorenja	Dodatne oznake upozorenja		
611-091-00-7	sodium (1,0-1,95)/lithium (0,05-1) 5-((5-((5-chloro-6-fluoro-pyrimidin-4-yl)amino)-2-sulfonatophenyl)azo)-1,2-dihydro-6-hydroxy-1,4-dimethyl-2-oxo-3-pyridinemethylsulfonate	413-470-0	134595-59-8	Skin Sens. 1	H317	GHS07 Wng	H317			
611-092-00-2	*tert*-(dodecyl/tetradecyl)-ammonium bis(3-(4-((5-(1,1-dimethylpropyl)-2-hydroxy-3-nitrophenyl)azo)-3-methyl-5-hydroxy-(1*H*)pyrazol-1-yl)benzenesulfonamidato)chromate	413-210-6	—	Aquatic Chronic 2	H411	GHS09	H411			
611-093-00-8	sodium 2-(4-(4-fluoro-6-(2-sulfo-ethylamino)-[1,3,5]triazin-2-ylamino)-2-ureido-phenylazo)-5-(4-sulfophenylazo)benzene-1-sulfonate	410-770-3	146177-84-6	Skin Sens. 1	H317	GHS07 Wng	H317			
611-094-00-3	reaction mass of: 2-[2-acetylamino-4-[*N*,*N*-bis[2-ethoxy-carbonyloxy)ethyl]amino]phenylazo]-5,6-dichloro-1,3-benzothiazole; 2-[2-acetylamino-4-[*N*,*N*-bis[2-ethoxy-carbonyloxy)ethyl]amino]phenylazo]-6,7-dichloro-1,3-benzotriazole (1:1)	411-600-0	143145-93-1	Aquatic Chronic 4	H413	—	H413			

▼B

Indeks broj	Međunarodno kemijsko ime	EC broj	CAS broj	Razvrstavanje		Označivanje			Granične koncentracije	Napomene
				Razred opasnosti i kod(ovi) kategorije	Oznake upozorenja	Piktogrami Oznake opasnosti	Oznake upozorenja	Dodatne oznake upozorenja		
611-095-00-9	hexasodium 1,1'-[(1-amino-8-hydroxy-3,6-disulfonate-2,7-naphthalenediyl)bis(azo(4-sulfonate-1,3-phenyl)imino[6-[(4-chloro-3-sulfonatophenyl)amino]-1,3,5-triazin-2,4-diyl]]]bis[3-carboxypyridinium] dihydroxide	412-240-7	89797-03-5	Aquatic Chronic 2	H411	GHS09	H411			
611-096-00-4	methyl *N*-[3-acetylamino)-4-(2-cyano-4-nitrophenylazo)phenyl]-*N*-[(1-methoxy)acetyl]glycinate	413-040-2	149850-30-6	Skin Sens. 1	H317	GHS07 Wng	H317			
611-097-00-X	reaction mass of iron complexes of: 1,3-dihydroxy-4-[(5-phenylaminosulfonyl)-2-hydroxyphenylazo]-*n*-(5-amino-sulfonyl-2-hydroxyphenylazo)benzene and: 1,3-dihydroxy-4-[(5-phenylaminosulfonyl)-2-hydroxyphenylazo]-*n*-[4-(4-nitro-2-sulfophenylamino)phenylazo]benzene (*n*=2,5,6)	414-150-3	—	Skin Sens. 1 Aquatic Chronic 2	H317 H411	GHS07 GHS09 Wng	H317 H411			
611-098-00-5	tetrakis(tetramethylammonium)3,3'-(6-(2-hydroxyethylamino)1,3,5-triazine-2,4-diylbisimino(2-methyl-4,1-phenyleneazo))bisnaphthalene-1,5-disulfonate	405-950-3	131013-83-7	Acute Tox. 3 * Aquatic Chronic 3	H301 H412	GHS06 Dgr	H301 H412			

▼B

Indeks broj	Međunarodno kemijsko ime	EC broj	CAS broj	Razvrstavanje		Označivanje			Granične koncentracije	Napomene
				Razred opasnosti i kod(ovi) kategorije	Oznake upozorenja	Piktogrami Oznake opasnosti	Oznake upozorenja	Dodatne oznake upozorenja		
611-099-00-0	(methylenebis(4,1-phenylenazo(1-(3-(dimethylamino)propyl)-1,2-dihydro-6-hydroxy-4-methyl-2-oxopyridine-5,3-diyl)))-1,1'-dipyridinium dichloride dihydrochloride	401-500-5	118658-99-4	Carc. 1B Aquatic Chronic 2	H350 H411	GHS08 GHS09 Dgr	H350 H411			
611-100-00-4	potassium sodium 3,3'-(3(or4)-methyl-1,2-phenylenebis(imino(6-chloro)-1,3,5-triazine-4,2-diylimino(2-acetamido-5-methoxy)-4,1-phenylenazo)dinaphthalene-1,5-disulfonate	403-810-6	140876-13-7	Eye Dam. 1	H318	GHS05 Dgr	H318			
611-101-00-X	2'-(4-chloro-3-cyano-5-formyl-2-thienyl)azo-5'-diethylaminoacetanilide	405-200-5	104366-25-8	Skin Sens. 1	H317	GHS07 Wng	H317			
▼M1 611-102-00-5	reaction product of: C.I. Leuco Sulfur Black 1 and reaction mass of: disodium-4-{]4-[}8-amino-1-hydroxy-7-(4-sulfamoylphenylazo)-3,6-disulfonato-2-naphthylazo{]phenylsulfonylamino[}benzendiazoniumchlorid; disodium-4-{]4-[}2,6-dihydroxy-3-(8-hydroxy-3,6-disulfonato-1-naphthylazo)phenylazo{]phenylsulfonylamino[}benzen-diazoniumchlorid	424-500-7	—	Aquatic Chronic 3	H412	—	H412			

Indeks broj	Međunarodno kemijsko ime	EC broj	CAS broj	Razvrstavanje		Označivanje			Granične koncentracije	Napomene
				Razred opasnosti i kod(ovi) kategorije	Oznake upozorenja	Piktogrami Oznake opasnosti	Oznake upozorenja	Dodatne oznake upozorenja		
611-103-00-0	trisodium (1-(3-carboxylato-2-oxido-5-sulfonatophenylazo)-5-hydroxy-7-sulfonatonaphthalen-2-amido)nickel(II)	407-110-1	—	Eye Dam. 1 Skin Sens. 1 Aquatic Chronic 2	H318 H317 H411	GHS05 GHS07 GHS09 Dgr	H318 H317 H411			

611-104-00-6	reaction mass of: trisodium (2,4(or 2,6 or 4,6)-bis(3,5-dinitro-2-oxidophenylazo)-5-hydroxyphenolato)(2(or 4or 6)-(3,5-dinitro-2-oxidophenylazo)-5-hydroxy-4(or 2or 6)-(4-(4-nitro-2-sulfonatoanilino)phenylazo)phenolato)ferrate(1-);
	trisodium bis(2,4(or 2,6 or 4,6)-bis(3,5-dinitro-2-oxidophenylazo)-5-hydroxyphenolato)ferrate(1-);
	trisodium (2,4(or 2,6 or 4,6)-bis(3,5-dinitro-2-oxidophenylazo)-5-hydroxyphenolato)(2(or 4 or 6)-(3,5-dinitro-2-oxidophenylazo)-5-hydroxy-4(or 2 or 6)-(4-nitro-2-sulfonatophenylazo)phenolato)ferrate(1-);
	trisodium (2,4(or 2,6 or 4,6)-bis(3,5-dinitro-2-oxidophenylazo)-5-hydroxyphenolato)(2(or 4 or 6)-(3,5-dinitro-2-oxidophenylazo)-5-hydroxy-4(or 2 or 6)-(3-sulfonatophenylazo)phenolato)ferrate(1-);
	disodium 3,3'-(2,4-dihydroxy-1,3(or 1,5 or 3,5)-phenylenediazo)dibenzenesulfonate
		406-870-1	—	Skin Sens. 1
				Aquatic Chronic 2
					H317
					H411
						GHS07
						GHS09
						Wng
							H317
							H411			

Indeks broj	Međunarodno kemijsko ime	EC broj	CAS broj	Razvrstavanje		Označivanje			Granične koncentracije	Napomene
				Razred opasnosti i kod(ovi) kategorije	Oznake upozorenja	Piktogrami Oznake opasnosti	Oznake upozorenja	Dodatne oznake upozorenja		
611-105-00-1	sodium 4-(4-chloro-6-(*N*-ethylanilino)-1,3,5-triazin-2-ylamino)-2-(1-(2-chlorophenyl)-5-hydroxy-3-methyl-1*H*-pyrazol-4-ylazo)benzenesulfonate	407-800-2	136213-75-7	Skin Sens. 1 Aquatic Chronic 2	H317 H411	GHS07 GHS09 Wng	H317 H411			
611-106-00-7	hexasodium 4,4'-dihydroxy-3,3'-bis[2-sulfonato-4-(4-sulfonatophenylazo)phenylazo]-7,7'[*p*-phenylenebis[imino(6-chloro-1,3,5-triazine-4,2-diyl)imino]]dinaphthalene-2-sulfonate	410-180-6	157627-99-1	Eye Dam. 1	H318	GHS05 Dgr	H318			
611-107-00-2	potassium sodium 4-(4-chloro-6-(3,6-disulfonato-7-(5,8-disulfonato-naphthalen-2-ylazo)-8-hydroxy-naphthalen-1-ylamino)-1,3,5-triazin-2-ylamino)-5-hydroxy-6-(4-(2-sulfatoethanesulfonyl)-phenylazo)-naphthalene-1,7-disulfonate	412-490-7	—	Skin Sens. 1	H317	GHS07 Wng	H317			
611-108-00-8	disodium 5-((4-((4-chloro-3-sulfonatophenyl)azo)-1-naphthyl)azo)-8-(phenylamino)-1-naphthalenesulfonate	413-600-6	6527-62-4	Aquatic Chronic 3	H412	—	H412			
611-109-00-3	reaction products of: copper(II) sulfate and tetrasodium 2,4-bis[6-(2-methoxy-5-sulfonatophenylazo)-5-hydroxy-7-sulfonato-2-naphthylamino]-6-(2-hydroxyethylamino)-1,3,5-triazine (2:1)	407-710-3	—	Aquatic Chronic 2	H411	GHS09	H411			

Indeks broj	Međunarodno kemijsko ime	EC broj	CAS broj	Razvrstavanje		Označivanje			Granične koncentracije	Napomene
				Razred opasnosti i kod(ovi) kategorije	Oznake upozorenja	Piktogrami Oznake opasnosti	Oznake upozorenja	Dodatne oznake upozorenja		
611-110-00-9	tetra-sodium/lithium 4,4'-bis-(8-amino-3,6-disulfonato-1-naphthol-2-ylazo)-3-methylazobenzene	408-210-8	124605-82-9	Skin Sens. 1 Aquatic Chronic 2	H317 H411	GHS07 GHS09 Wng	H317 H411			
611-111-00-4	disodium 2-[[4-(2-chloroethylsulfonyl)phenyl]-[(2-hydroxy-5-sulfo-3-[3-[2-(2-(sulfooxy)ethylsulfonyl)ethylazo]-4-sulfobenzoato(3-)cuprate(1-)	414-230-8	—	Skin Sens. 1	H317	GHS07 Wng	H317			
611-112-00-X	tetrasodium 4-hydroxy-5-[4-[3-(2-sulfatoethanesulfonyl)phenylamino]-6-morpholin-4-yl-1,3,5-triazin-2-ylamino]-3-(1-sulfonatonaphthalen-2-ylazo)naphthalene-2,7-disulfonate	413-070-6	—	Skin Sens. 1	H317	GHS07 Wng	H317			
611-113-00-5	lithium sodium (2-(((5-((2,5-dichlorophenyl)azo)-2-hydroxyphenyl)methylene)amino)benzoato(2-))(2-((4,5-dihydro-3-methyl-5-oxo-1-phenyl-1*H*-pyrazol-4-yl)azo)-5-sulfobenzoato(3-)) chromate(2-)	414-280-0	149626-00-6	Aquatic Chronic 2	H411	GHS09	H411			
611-114-00-0	lithium sodium (4-((5-chloro-2-hydroxyphenyl)azo)-2,4-dihydro-5-methyl-3*H*-pyrazol-3-onato(2-))(3-((4,5-dihydro-3-methyl-1-(4-methylphenyl)-5-oxo-1*H*-pyrazol-4-yl)azo)-4-hydroxy-5-nitrobenzenesulfonato(3-)) chromate(2-)	414-250-7	149564-66-9	Acute Tox. 4 * Eye Dam. 1 Aquatic Chronic 3	H302 H318 H412	GHS05 GHS07 Dgr	H302 H318 H412			

▼B

Indeks broj	Međunarodno kemijsko ime	EC broj	CAS broj	Razvrstavanje		Označivanje			Granične koncentracije	Napomene
				Razred opasnosti i kod(ovi) kategorije	Oznake upozorenja	Piktogrami Oznake opasnosti	Oznake upozorenja	Dodatne oznake upozorenja		
611-115-00-6	trilithium bis(4-((4-(diethylamino)-2-hydroxyphenyl)azo)-3-hydroxy-1-naphthalenesulfonato(3-))chromate(3-)	414-290-5	149564-65-8	Acute Tox. 4 * Aquatic Chronic 3	H302 H412	GHS07 Wng	H302 H412			
611-116-00-1	reaction mass of: trisodium 5-{4-chloro-6-[2-(2,6-dichloro-5-cyanopyrimidin-4-ylamino)-propylamino]-1,3,5-triazin-2-ylamino}-4-hydroxy-3-(1-sulfonatonaphthalene-2-ylazo)-naphthalene-2,7-disulfonate; trisodium 5-{4-chloro-6-[2-(2,6-dichloro-5-cyanopyrimidin-4-ylamino)-1-methyl-ethylamino]-1,3,5-triazin-2-ylamino}-4-hydroxy-3-(1-sulfonatonaphthalene-2-ylazo)-naphthalene-2,7-disulfonate; trisodium 5-{4-chloro-6-[2-(4,6-dichloro-5-cyanopyrimidin-2-ylamino)-propylamino]-1,3,5-triazin-2-ylamino}-4-hydroxy-3-(1-sulfonatonaphthalen-2-ylazo)-naphthalene-2,7-disulfonate; trisodium 5-{4-chloro-6-[2-(4,6-dichloro-5-cyanopyrimidin-2-ylamino)-1-methyl-ethylamino]-1,3,5-triazin-2-ylamino}-4-hydroxy-3-(1-sulfonatonaphthalen-2-ylazo)-naphthalene-2,7-disulfonate	414-620-8	—	Eye Dam. 1 Skin Sens. 1	H318 H317	GHS05 GHS07 Dgr	H318 H317			

Indeks broj	Međunarodno kemijsko ime	EC broj	CAS broj	Razvrstavanje		Označivanje			Granične koncentracije	Napomene
				Razred opasnosti i kod(ovi) kategorije	Oznake upozorenja	Piktogrami Oznake opasnosti	Oznake upozorenja	Dodatne oznake upozorenja		
611-117-00-7	1,3-bis{6-fluoro-4-[1,5-disulfo-4-(3-aminocarbonyl-1-ethyl-6-hydroxy-4-methyl-pyrid-2-on-5-ylazo)-phenyl-2-ylamino]-1,3,5-triazin-2-ylamino}propane lithium-, sodium salt	415-100-3	149850-29-3	Skin Sens. 1	H317	GHS07 Wng	H317			
611-118-00-2	sodium 1,2-bis[4-[4-{4-(4-sulfophenylazo)-2-sulfophenylazo}-2-ureido-phenyl-amino]-6-fluoro-1,3,5-triazin-2-ylamino]-propane, sodium salt	413-990-8		Skin Sens. 1	H317	GHS07 Wng	H317			
611-119-00-8	tetrasodium 4-[4-chloro-6-(4-methyl-2-sulfophenylamino)-1,3,5-triazin-2-ylamino]-6-(4,5-dimethyl-2-sulfophenylazo)-5-hydroxynaphthalene-2,7-disulfonate	415-400-4	148878-22-2	Eye Dam. 1 Skin Sens. 1	H318 H317	GHS05 GHS07 Dgr	H318 H317			
611-120-00-3	5-{4-[5-amino-2-[4-(2-sulfoxyethylsulfonyl)phenylazo]-4-sulfophenylamino]-6-chloro-1,3,5-triazin-2-ylamino}-4-hydroxy-3-(1-sulfo-naphthalen-2-ylazo)-naphthalene-2,7-disulfonicacid sodium salt	418-340-7	157707-94-3	Eye Dam. 1 Aquatic Chronic 3	H318 H412	GHS05 Dgr	H318 H412			

Indeks broj	Međunarodno kemijsko ime	EC broj	CAS broj	Razvrstavanje		Označivanje			Granične koncentracije	Napomene
				Razred opasnosti i kod(ovi) kategorije	Oznake upozorenja	Piktogrami Oznake opasnosti	Oznake upozorenja	Dodatne oznake upozorenja		
611-121-00-9	main component 6 (isomer): asym. 1:2 Cr(III)-complex of: A: 3-hydroxy-4-(2-hydroxy-naphthalene-1-ylazo)naphthalene-1-sulfonic acid, Na-salt and B: 1-[2-hydroxy-5-(4-methoxy-phenylazo)phenylazo]naphthalene-2-ol; main component 8 (isomer): asym. 1:2 Cr-complex of: A: 3-hydroxy-4-(2-hydroxy-naphthalene-1-ylazo)-naphthalene-1-sulfonic acid, Na-salt and B: 1-[2-hydroxy-5-(4-methoxy-phenylazo)-phenylazo]-naphthalene-2-ol	417-280-9	30785-74-1	Eye Dam. 1 Aquatic Acute 1 Aquatic Chronic 1	H318 H400 H410	GHS05 GHS09 Dgr	H318 H410			
611-122-00-4	hexasodium (di[*N*-(3-(4-[5-(5-amino-3-methyl-1-phenylpyrazol-4-yl-azo)-2,4-disulfo-anilino]-6-chloro-1,3,5-triazin-2-ylamino)phenyl)-sulfamoyl](disulfo)-phthalocyaninato)nickel	417-250-5	151436-99-6	Eye Dam. 1 Skin Sens. 1	H318 H317	GHS05 GHS07 Dgr	H318 H317			
611-123-00-X	3-(2,4-bis(4-((5-(4,6-bis(2-aminopropylamino)-1,3,5-triazin-2-ylamino)-4-hydroxy-2,7-disulfonaphthalen-3-yl)azo)phenylamino)-1,3,5-triazin-6-ylamino)propyldiethylammonium lactate	424-310-4	178452-66-9	Eye Dam. 1	H318	GHS05 Dgr	H318			

▼B

Indeks broj	Međunarodno kemijsko ime	EC broj	CAS broj	Razvrstavanje		Označivanje			Granične koncentracije	Napomene
				Razred opasnosti i kod(ovi) kategorije	Oznake upozorenja	Piktogrami Oznake opasnosti	Oznake upozorenja	Dodatne oznake upozorenja		
611-124-00-5	reaction mass of: pentasodium 5-amino-3-(5-{4-chloro-6-[4-(2-sulfoxyethoxysulfonato)phenylamino]-1,3,5-triazin-2-ylamino}-2-sulfonatophenylazo)-6-[5-(2,3-dibromopropionylamino)-2-sulfonatophenylazo]-4-hydroxynaphthalene-2,7-disulfonate; pentasodium 5-amino-6-[5-(2-bromoacryloylamino)-2-sulfonatophenylazo]-3-(5-{4-chloro-6-[4-(2-sulfoxyethoxysulfonato)phenylamino]-1,3,5-triazin-2-ylamino}-2-sulfonatophenylazo)-4-hydroxynaphthalene-2,7-disulfonate; tetrasodium 5-amino-3-[5-{4-chloro-6-[4-(vinylsulfonyl)phenylamino]-1,3,5-triazin-2-ylamino}-2-sulfonatophenylazo]-6-[5-(2,3-dibromopropionylamino)-2-sulfonatophenylazo]-4-hydroxynaphthalene-2,7-disulfonate	424-320-9		Eye Dam. 1 Aquatic Chronic 2	H318 H411	GHS05 GHS09 Dgr	H318 H411			
611-125-00-0	reaction mass of: Disodium 6-[3-carboxy-4,5-dihydro-5-oxo-4-sulfonatophenyl)pyrazolin-4-ylazo]-3-[2-oxido-4-(ethensulfonyl)-5-methoxyphenylazo]-4-oxidonaphthalene-2-sulfonate copper (II) complex;	423-940-7	—	Eye Dam. 1 Aquatic Chronic 2	H318 H411	GHS05 GHS09 Dgr	H318 H411			

Indeks broj	Međunarodno kemijsko ime	EC broj	CAS broj	Razvrstavanje		Označivanje			Granične koncentracije	Napomene
				Razred opasnosti i kod(ovi) kategorije	Oznake upozorenja	Piktogrami Oznake opasnosti	Oznake upozorenja	Dodatne oznake upozorenja		
	Disodium 6-[3-carboxy-4,5-dihydro-5-oxo-4-sulfonatophenyl)pyrazolin-4-yl-azo]-3-[2-oxido-4-(2-hydroxyethylsulfonyl)-5-methoxyphenylazo]-4-oxidonaphthalene-2-sulfonate copper (II) complex									
611-126-00-6	2,6-bis-(2-(4-(4-amino-phenylamino)-phenylazo)-1,3-dimethyl-3*H*-imidazolium)-4-dimethylamino-1,3,5-triazine, dichloride	424-120-1	174514-06-8	Eye Dam. 1 Aquatic Acute 1 Aquatic Chronic 1	H318 H400 H410	GHS05 GHS09 Dgr	H318 H410			
611-127-00-1	pentasodium 4-amino-6-(5-(4-(2-ethyl-phenylamino)-6-(2-sulfatoethanesulfonyl)-1,3,5-triazin-2-ylamino)-2-sulfonatophenylazo)-5-hydroxy-3-(4-(2-sulfatoethanesulfonyl)phenylazo)naphthalene-2,7-disulfonate	423-790-2	—	Eye Dam. 1 Skin Sens. 1 Aquatic Chronic 3	H318 H317 H412	GHS05 GHS07 Dgr	H318 H317 H412			G
611-128-00-7	*N*,*N*'-bis{6-chloro-4-[6-(4-vinylsulfonylphenylazo)-2,7-disulfonicacid-5-hydroxynapht-4-ylamino]-1,3,5-triazin-2-yl}-*N*-(2-hydroxyethyl)ethane-1,2-diamine, sodium salt	419-500-9	171599-85-2	Eye Dam. 1 Skin Sens. 1	H318 H317	GHS05 GHS07 Dgr	H318 H317			

▼B

Indeks broj	Međunarodno kemijsko ime	EC broj	CAS broj	Razvrstavanje		Označivanje			Granične koncentracije	Napomene
				Razred opasnosti i kod(ovi) kategorije	Oznake upozorenja	Piktogrami Oznake opasnosti	Oznake upozorenja	Dodatne oznake upozorenja		
611-129-00-2	reaction mass of: 5-[(4-[(7-amino-1-hydroxy-3-sulfo-2-naphthyl)azo]-2,5-diethoxyphenyl)azo]-2-[(3-phosphonophenyl)azo]benzoic acid; 5-[(4-[(7-amino-1-hydroxy-3-sulfo-2-naphthyl)azo]-2,5-diethoxyphenyl)azo]-3-[(3-phosphonophenyl)azo]benzoic acid	418-230-9	163879-69-4	Expl. 1.3 **** Repr. 2 STOT RE 2 * Skin Sens. 1 Aquatic Chronic 2	H203 H361f *** H373 ** H317 H411	GHS01 GHS08 GHS07 GHS09 Dgr	H203 H361f *** H373 ** H317 H411			

▼M1

611-130-00-8	tetra-ammonium 2-[6-[7-(2-carboxylato-phenylazo)-8-hydroxy-3,6-disulfonato-1-naphthylamino]-4-hydroxy-1,3,5-triazin-2-ylamino]benzoate	418-520-5	183130-96-3	Eye Irrit. 2 Aquatic Chronic 3	H319 H412	GHS07 Wng	H319 H412			

▼B

611-131-00-3	2-[2-hydroxy-3-(2-chlorophenyl)carbamoyl-1-naphthylazo]-7-[2-hydroxy-3-(3-methylphenyl)carbamoyl-1-naphthylazo]fluoren-9-one	420-580-2	151798-26-4	Repr. 1B Aquatic Chronic 4	H360D *** H413	GHS08 Dgr	H360D *** H413			
611-132-00-9	pentasodium bis{7-[4-(1-butyl-5-cyano-1,2-dihydro-2-hydroxy-4-methyl-6-oxo-3-pyridylazo)phenylsulfonylamino]-5'-nitro-3,3'-disulfonatonaphthalene-2-azobenzene-1,2'-diolato} chromate (III)	419-210-2	178452-71-6	Eye Dam. 1 Aquatic Chronic 3	H318 H412	GHS05 Dgr	H318 H412			

Indeks broj	Međunarodno kemijsko ime	EC broj	CAS broj	Razvrstavanje		Označivanje			Granične koncentracije	Napomene
				Razred opasnosti i kod(ovi) kategorije	Oznake upozorenja	Piktogrami Oznake opasnosti	Oznake upozorenja	Dodatne oznake upozorenja		
611-133-00-4	Product by process iron complex of azo dyestuffs obtained by coupling a mixture of diazotized 2-amino-1-hydroxybenzene-4-sulfanilide and 2-amino-1-hydroxybenzene-4-sulfonamide with resorcin, the obtained mixture being subsequently submitted to a second coupling reaction with a mixture of diazotized 3-aminobenzene-1-sulfonic acid (metanilic acid) and 4'-amino-4-nitro-1,1'-diphenylamine-2-sulfonic acid and metallization with ferric chloride, sodium salt	419-260-5	—	Eye Dam. 1 Aquatic Chronic 2	H318 H411	GHS05 GHS09 Dgr	H318 H411			
611-134-00-X	trisodium 2-{α[2-hydroxy-3-[4-chloro-6-[4-(2,3-dibromopropionylamino)-2-sulfonatophenylamino]-1,3,5-triazin-2-ylamino]-5-sulfonatophenylazo]-benzylidenehydrazino}-4-sulfonatobenzoate, copper complex	423-770-3	—	Eye Dam. 1 Aquatic Chronic 2	H318 H411	GHS05 GHS09 Dgr	H318 H411			
611-135-00-5	reaction product of: 2-[[4-amino-2-ureidophenylazo]-5-[(2-(sulfooxy)ethyl)sulfonyl]]benzenesulfonic acid with 2,4,6-trifluoropyrimidine and partial hydrolysis to the corresponding vinylsulfonyl derivative, mixed potassium/sodium salt	424-250-9	—	Eye Dam. 1 Aquatic Chronic 3	H318 H412	GHS05 Dgr	H318 H412			

▼B

Indeks broj	Međunarodno kemijsko ime	EC broj	CAS broj	Razvrstavanje		Označivanje			Granične koncentracije	Napomene
				Razred opasnosti i kod(ovi) kategorije	Oznake upozorenja	Piktogrami Oznake opasnosti	Oznake upozorenja	Dodatne oznake upozorenja		
611-136-00-0	2-{4-(2-ammoniopropylamino)-6-[4-hydroxy-3-(5-methyl-2-methoxy-4-sulfamoylphenylazo)-2-sulfonatonaphth-7-ylamino]-1,3,5-triazin-2-ylamino}-2-aminopropyl formate	424-260-3	—	Repr. 2 Eye Dam. 1 Aquatic Chronic 2	H361f *** H318 H411	GHS05 GHS08 GHS09 Dgr	H361f *** H318 H411			
611-137-00-6	6-*tert*-butyl-7-chloro-3-tridecyl-7,7a-dihydro-1*H*-pyrazolo[5,1-c]-1,2,4-triazole	419-870-1	159038-16-1	Aquatic Chronic 4	H413	—	H413			
611-138-00-1	2-(4-aminophenyl)-6-*tert*-butyl-1*H*-pyrazolo[1,5-b][1,2,4]triazole	415-910-7	152828-25-6	Skin Sens. 1 Aquatic Chronic 2	H317 H411	GHS07 GHS09 Wng	H317 H411			
▼M1 611-139-00-7	reaction product of: C.I. Leuco Sulfur Black 1 with (3-chloro-2-hydroxypropyl)trimethylammonium chloride	424-510-1	—	Eye Dam. 1 Aquatic Chronic 2	H318 H411	GHS05 GHS09 Dgr	H318 H411			
▼B 611-140-00-2	azafenidin (ISO); 2-(2,4-dichloro-5-prop-2-ynyloxyphenyl)-5,6,7,8-tetrahydro-1,2,4-triazolo[4,3-a]pyridin-3(2*H*)-one	—	68049-83-2	Repr. 1B STOT RE 2 * Aquatic Acute 1 Aquatic Chronic 1	H360Df H373 ** H400 H410	GHS08 GHS09 Dgr	H360Df H373 ** H410		M = 1 000	
▼M1 611-141-00-8	5-(4-[4-[4-(3,5-dicarboxyphenyl-azo)phenylamino]-6-morpholin-4-yl-1,3,5-triazin-2-ylamino]phenylazo)isophthalic acid, mixed monosodium and diammonium salt	414-410-6	—	Eye Dam. 1 Skin Sens. 1	H318 H317	GHS05 GHS07 Dgr	H318 H317			

▼M1

Indeks broj	Međunarodno kemijsko ime	EC broj	CAS broj	Razvrstavanje		Označivanje			Granične koncentracije	Napomene
				Razred opasnosti i kod(ovi) kategorije	Oznake upozorenja	Piktogrami Oznake opasnosti	Oznake upozorenja	Dodatne oznake upozorenja		
611-142-00-3	product-by-process definition polyazodyestuff obtained by coupling 4-[4-(1-amino-8-hydroxy-3,6-disulfo-2-naphthylazo)phenylsulfonylamino]benzenediazonium with reaction mass of 4-carboxybenzenediazonium and diphenylamine-3-sulfo-4,4'-bisdiazonium, and further coupling of the obtained compounds with reaction mass of naphth-2-ol and 3-aminophenol, sodium salts; sodium chloride	425-740-5	—	Eye Dam. 1 Aquatic Chronic 3	H318 H412	GHS05 Dgr	H318 H412			
611-143-00-9	reaction mass of: trisodium 2-(2-[α-(2-carboxylato-κ-*O*-4-sulfonatophenylazo)benzylidene]hydrazino-κ-*N*')-6-(2,6-difluoropyrimidin-4-ylamino)-4-sulfonatophenolatocuprate (II); trisodium 2-(2-[α-(2-carboxylato-κ-*O*-4-sulfonatophenylazo)benzylidene]hydrazino-κ-*N*')-6-(4,6-difluoropyrimidin-2-ylamino)-4-sulfonatophenolatocuprate (II)	428-260-4	—	Eye Dam. 1	H318	GHS05 Dgr	H318			

▼M1

Indeks broj	Međunarodno kemijsko ime	EC broj	CAS broj	Razvrstavanje		Označivanje			Granične koncentracije	Napomene
				Razred opasnosti i kod(ovi) kategorije	Oznake upozorenja	Piktogrami Oznake opasnosti	Oznake upozorenja	Dodatne oznake upozorenja		
611-144-00-4	reaction mass of: 7-amino-3,8-bis-[4-(2-sulfoxyethylsulfonyl)phenylazo]-4-hydroxynaphthalene-2-sulfonic acid, Na/K salt; 7-amino-3-[4-(2-sulfoxyethylsulfonyl)phenylazo]-4-hydroxy-8-[4-(2-sulfoxyethylsulfonyl)-2-sulfophenylazo]naphthalene-2-sulfonic acid, Na/K salt; 7-amino-8-[4-(2-sulfoxyethylsulfonyl)-phenylazo]-4-hydroxy-3-[4-(2-sulfoxyethylsulfonyl)-2-sulfophenylazo]naphthalene-2-sulfonic acid, Na/K salt; 7-amino-3,8-bis-[4-(2-sulfoxyethylsulfonyl)-2-sulfophenylazo]-4-hydroxynaphthalene-2-sulfonic acid, Na/K salt	429-070-4	214362-06-8	Eye Dam. 1	H318	GHS05 Dgr	H318			
611-145-00-X	reaction mass of: tetrasodium 3-(1,5-disulfonatonaphthalene-2-ylazo)-4-hydroxy-7-{]4-chloro-6-[}4-(2-sulfoxyethylsulfonyl)phenylamino{}-1,3,5-triazine-2-ylamino[}naphthalene-2-sulfonate; 3-(2,5-disulfophenylazo)-4-hydroxy-7-{]4-chloro-6-[}4-(2-sulfoxyethylsulfonyl)phenylamino{}-1,3,5-triazine-2-ylamino[}naphthalene-2-sulfonic acid, sodium salt	429-440-5	—	Eye Dam. 1	H318	GHS05 Dgr	H318			

▼M1

Indeks broj	Međunarodno kemijsko ime	EC broj	CAS broj	Razvrstavanje		Označivanje			Granične koncentracije	Napomene
				Razred opasnosti i kod(ovi) kategorije	Oznake upozorenja	Piktogrami Oznake opasnosti	Oznake upozorenja	Dodatne oznake upozorenja		
611-146-00-5	reaction mass of: pentasodium 3-(4-(4-(7-(2,4-diamino-5-sulfonato-3-(4-sulfonatophenylazo)phenylazo)-1-hydroxy-3-sulfonatonaphthalen-2-ylazo)-2-sulfonatophenylamino)phenylazo)-4-hydroxy-6-(2-oxo-1-phenylcarbamoylpropylazo)naphthalene-2-sulfonate; pentasodium 6-((2,4-diamino-5-sulfonatophenyl)azo)-3-((4-((4-((7-((2,4-diamino-5-sulfonatophenyl)azo)-1-hydroxy-3-sulfonatonaphthalen-2-yl)azo)phenyl)amino)-2-sulfonatophenyl)azo)-4-hydroxynaphthalene-2-sulfonate; pentasodium 6-((2,4-diamino-5-sulfonato-3-((4-sulfonatophenyl)azo)phenyl)azo)-3-((4-((4-((1,7-dihydroxy-3-sulfonatonaphthalen-2-yl)azo)-2-sulfonatophenyl)amino)phenyl)azo)-4-hydroxynaphthalene-2-sulfonate; hexasodium 6-((2,4-diamino-5-sulfonatophenyl)azo)-3-((4-((4-((7-((2,4-diamino-5-sulfonato-3-((4-sulfonatophenyl)azo)phenyl)azo)-1-hydroxy-3-sulfonatonaphthalen-2-yl)azo)-2-sulfonatophenyl)amino)phenyl)azo)-4-hydroxynaphthalene-2-sulfonate	430-070-1	—	Aquatic Chronic 2	H411	GHS09	H411			

▼M1

Indeks broj	Međunarodno kemijsko ime	EC broj	CAS broj	Razvrstavanje		Označivanje			Granične koncentracije	Napomene
				Razred opasnosti i kod(ovi) kategorije	Oznake upozorenja	Piktogrami Oznake opasnosti	Oznake upozorenja	Dodatne oznake upozorenja		
611-147-00-0	sodium, potassium, lithium 5-amino-3,6-bis(5-(4-chloro-6-(methyl-(2-methylaminoacetyl)amino)-1,3,5-triazin-2-ylamino)-2-sulfonatophenylazo)-4-hydroxynaphthalene-2,7-disulfonate	430-090-0	205764-96-1	Eye Dam. 1 Skin Sens. 1	H318 H317	GHS05 GHS07 Dgr	H318 H317			
611-148-00-6	reaction mass of: 2-(3-(2,6-dichloro-4-nitrophenylazo)carbazol-9-yl)ethanol; 2-(2-(3-(2,6-dichloro-4-nitrophenylazo)-carbazol-9-yl)-ethoxy)ethanol; 3-(2,6-dichloro-4-nitrophenylazo)carbazol	429-590-1	—	Skin Sens. 1 Aquatic Acute 1 Aquatic Chronic 1	H317 H400 H410	GHS07 GHS09 Wng	H317 H410			
611-149-00-1	2-(2-chloroacetoxy)ethyl 3-((4-(2,5-dichloro-4-fluorosulfonylphenylazo)-3-methylphenyl)ethylamino)propionate	427-570-7	193486-83-8	Aquatic Chronic 2	H411	GHS09	H411			
611-150-00-7	tetralithium 2-[6-[7-[2-(carboxylato)phenylazo]-8-hydroxy-3,6-disulfonato-1-naphthylamino]-4-hydroxy-1,3,5-triazine-2-ylamino]benzoate	440-460-3	—	Eye Irrit. 2 Aquatic Chronic 3	H319 H412	GHS07 Wng	H319 H412			

▼M1

Indeks broj	Međunarodno kemijsko ime	EC broj	CAS broj	Razvrstavanje		Označivanje			Granične koncentracije	Napomene
				Razred opasnosti i kod(ovi) kategorije	Oznake upozorenja	Piktogrami Oznake opasnosti	Oznake upozorenja	Dodatne oznake upozorenja		
611-151-00-2	chrysoidine; 4-(phenylazo)benzene-1,3-diamine	207-803-7	495-54-5	Muta. 2 Acute Tox. 4 * Skin Irrit. 2 Aquatic Acute 1 Aquatic Chronic 1	H341 H302 H315 H400 H410	GHS08 GHS07 GHS09 Wng	H341 H302 H315 H410			
611-152-00-8	chrysoidine monohydrochloride; 4-phenylazophenylene-1,3-diamine monohydrochloride; [1] chrysoidine monoacetate; 4-(phenylazo)benzene-1,3-diamine monoacetate; [2] chrysoidine acetate; 4-(phenylazo)benzene-1,3-diamine acetate; [3] chrysoidine-*p*-dodecylbenzenesulfonate; dodecylbenzenesulfonic acid, compound with 4-(phenylazo)benzene-1,3-diamine (1:1); [4] chrysoidine dihydrochloride; 4-(phenylazo)benzene-1,3-diamine dihydrochloride; [5] chrysoidine sulfate; bis[4-(phenylazo)benzene-1,3-diamine] sulfate [6]	208-545-8 [1] 278-290-5 [2] 279-116-0 [3] 264-409-8 [4] 281-549-5 [5] 282-432-1 [6]	532-82-1 [1] 75660-25-2 [2] 79234-33-6 [3] 63681-54-9 [4] 83968-67-6 [5] 84196-22-5 [6]	Muta. 2 Acute Tox. 4 * Skin Irrit. 2 Eye Dam. 1 Aquatic Acute 1 Aquatic Chronic 1	H341 H302 H315 H318 H400 H410	GHS05 GHS08 GHS07 GHS09 Dgr	H341 H302 H315 H318 H410			

▼M1

Indeks broj	Međunarodno kemijsko ime	EC broj	CAS broj	Razvrstavanje		Označivanje			Granične koncentracije	Napomene
				Razred opasnosti i kod(ovi) kategorije	Oznake upozorenja	Piktogrami Oznake opasnosti	Oznake upozorenja	Dodatne oznake upozorenja		
611-153-00-3	chrysoidine C_{10-14}-alkyl derivatives; benzenesulfonic acid, mono-C_{10-14}-alkyl derivatives, compounds with 4-(phenylazo)-1,3-benzenediamine; [1] chrysoidine compound with dibutylnaphthalene sulfonic acid; dibutylnaphthalenesulfonic acid, compound with 4-(phenylazo)benzene-1,3-diamine (1:1) [2]	286-946-7 [1] 304-236-8 [2]	85407-90-5 [1] 94247-67-3 [2]	Muta. 2 Acute Tox. 4 * Skin Irrit. 2 Eye Dam. 1	H341 H302 H315 H318	GHS05 GHS08 GHS07 Dgr	H341 H302 H315 H318			
611-154-00-9	trisodium 5-benzamido-4-hydroxy-3-(4-methyl-2-sulfonatophenylazo)naphthalene-2,7-disulfonate	403-670-6	92408-46-3	Aquatic Chronic 3	H412	—	H412			
611-155-00-4	4,4'-oxybis(benzenesulfonylazide)	431-850-4	7456-68-0	Expl. 1.1**** STOT RE 2 * Aquatic Acute 1 Aquatic Chronic 1	H201 H373** H400 H410	GHS01 GHS08 GHS09 Dgr	H201 H373** H410			
611-156-00-X	triammonium 4-[4-[7-(4-carboxylatoanilino)-1-hydroxy-3-sulfonato-2-naphthylazo]-2,5-dimethoxyphenylazo]benzoate	432-270-4	221354-37-6	Repr. 2 STOT RE 2 * Aquatic Chronic 2	H361f*** H373** H411	GHS08 GHS09 Wng	H361f*** H373** H411			

▼M1

Indeks broj	Međunarodno kemijsko ime	EC broj	CAS broj	Razvrstavanje		Označivanje			Granične koncentracije	Napomene
				Razred opasnosti i kod(ovi) kategorije	Oznake upozorenja	Piktogrami Oznake opasnosti	Oznake upozorenja	Dodatne oznake upozorenja		
611-157-00-5	benzenesulfonic acid, 3,3'-(methylenebis((dihydroxyphenylene)azo))bis-, potassium sodium salt; potassium sodium 3-[(*E*)-(6-{]3,4-dihydroxy-2-[}(*Z*)-(3-sulfonatophenyl)diazenyl{]benzyl[}-2,3-dihydroxyphenyl)diazenyl]benzenesulfonate	432-590-4	243869-48-9	Eye Irrit. 2 Aquatic Chronic 3	H319 H412	GHS07 Wng	H319 H412			
611-158-00-0	reaction product of: 2,3,4,2', 3', 4'-hexahydroxy-5,5'-diacethyl-diphenylmethane and 6-diazo-5,6-dihydro-5-oxo-1-naphthalenesulfonylchloride and 3-diazo-3,4-dihydro-6-methoxy-4-oxo-1-naphthalenesulfonylchloride	421-520-8	—	**** Aquatic Chronic 4	**** H413	****	**** H413			
611-159-00-6	disodium 4-amino-6-((4-((4-(2,4-diaminophenyl)azo)phenylsulfamoyl)phenyl)azo)-5-hydroxy-3-((4-nitrophenyl)azo)naphthalene-2,7-disulfonate	421-880-6	—	Eye Dam. 1 Aquatic Chronic 3	H318 H412	GHS05 Dgr	H318 H412			
611-160-00-1	reaction mass of: 1,1,1-tris(phenyl-4'-(3"-diazo-3", 4"-dihydro-4"-oxo-naphthalene-1"-sulfonato)ethane;	422-760-6	—	**** Aquatic Chronic 4	**** H413	****	**** H413			

▼M1

Indeks broj	Međunarodno kemijsko ime	EC broj	CAS broj	Razvrstavanje		Označivanje			Granične koncentracije	Napomene
				Razred opasnosti i kod(ovi) kategorije	Oznake upozorenja	Piktogrami Oznake opasnosti	Oznake upozorenja	Dodatne oznake upozorenja		
	1,1,1-tris(phenyl-4'-(6"-diazo-5", 6"-dihydro-5"-oxo-naphthalene-1"-sulfonato)ethane; reaction product of 1,1,1-tris(*p*-hydroxyphenyl)ethane with 6-diazo-5,6-dihydro-5-oxo-1-naphthylsulfonylchloride and 3-diazo-3,4-dihydro-4-oxo-1-naphthylsulfonylchloride (2:1); reaction product of 1,1,1-tris(*p*-hydroxyphenyl)ethane with 6-diazo-5,6-dihydro-5-oxo-1-naphthylsulfonylchloride and 3-diazo-3,4-dihydro-4-oxo-1-naphthylsulfonylchloride (1:2)									
611-161-00-7	trisodium [1,2'-(2-(8-amino-3,5-disulfonatonaphthalene)azo)-(4'-nitrobenzene)diolato-*O,O,N*][(*Z*)-2,2-((phenylcarbamoylprop-1'-enyl)azo)-5-sulfamoylbenzene)diolato-*O,O,N*]chromate(III)	423-100-1	—	Eye Dam. 1	H318	GHS05 Dgr	H318			
611-162-00-2	2,4-bis(((2-(dimethylammonio)ethyloxy)carbonyl)phen-2-ylazo)benzene-1,3-diolbis(methanesulfonate)	429-600-4	—	Acute Tox. 4 * Eye Dam. 1 Aquatic Chronic 2	H302 H318 H411	GHS05 GHS07 GHS09 Dgr	H302 H318 H411			

▼M1

Indeks broj	Međunarodno kemijsko ime	EC broj	CAS broj	Razvrstavanje		Označivanje			Granične koncentracije	Napomene
				Razred opasnosti i kod(ovi) kategorije	Oznake upozorenja	Piktogrami Oznake opasnosti	Oznake upozorenja	Dodatne oznake upozorenja		
611-163-00-8	2,4-bis(((2-(dimethylammonio)ethyloxy)carbonyl)phen-2-ylazo)benzene-1,3-diol sulfate	429-610-9	—	Acute Tox. 4 * Eye Dam. 1 Aquatic Chronic 2	H302 H318 H411	GHS05 GHS07 GHS09 Dgr	H302 H318 H411			

▼M6

611-164-00-3	reaction mass of: 2,2'-dimethyl-2,2'-azobutanenitrile; 2-methylpentanenitrile-2-azo-2'-(2'-methylpropanenitrile); 2,2'-dimethyl-2,2'-azoheptanenitrile; 2-methylheptanenitrile-2-azo-2'-(2'-methylpropanenitrile); 2-methylheptanenitrile-2-azo-2'-(2'-methylbutanenitrile)	429-710-2	—	Self-react. D Acute Tox. 4 * Aquatic Chronic 2	H242 H302 H411	GHS02 GHS07 GHS09 Dgr	H242 H302 H411			

▼M1

611-165-00-9	reaction mass of: tetrasodium 4-amino-6-(5-(2,6-difluoropyrimidin-4-ylamino)-2-sulfonatophenylazo)-5-hydroxy-3-(4-(sulfatoethylsulfonyl)phenylazo)naphthalene-2,7-disulfonate; tetrasodium 4-amino-6-(5-(4,6-difluoropyrimidin-2-ylamino)-2-sulfonatophenylazo)-5-hydroxy-3-(4-(2-sulfatoethylsulfonyl)phenylazo)naphthalene-2,7-disulfonate	431-830-5	—	Aquatic Chronic 3	H412	—	H412			

▼M1

Indeks broj	Međunarodno kemijsko ime	EC broj	CAS broj	Razvrstavanje		Označivanje			Granične koncentracije	Napomene
				Razred opasnosti i kod(ovi) kategorije	Oznake upozorenja	Piktogrami Oznake opasnosti	Oznake upozorenja	Dodatne oznake upozorenja		
611-166-00-4	reaction mass of: pentasodium 4-amino-5-hydroxy-3-{](E)-4-[}2-(sulfonatooxy)ethylsulfonyl{]phenylazo[}-6-{](E)-2-sulfonato-4-[}2-(sulfonatooxy)ethylsulfonyl{]phenylazo[}naphthalene-2,7-disulfonate; tetrasodium 4-amino-5-hydroxy-3-{](E)-4-[}2-(sulfonatooxy)ethylsulfonyl{]phenylazo[}-6-[(*E*)-2-sulfonato-4-(vinylsulfonyl)phenylazo{]naphthalene-2,7-disulfonate; tetrasodium 4-amino-5-hydroxy-6-(E)-2-sulfonato-4-[}2-(sulfonatooxy)ethylsulfonyl{]phenylazo[}-3-[(*E*)-4-(vinylsulfonyl)phenylazo]naphthalene-2,7-disulfonate	432-100-9	—	Eye Dam. 1 Aquatic Chronic 3	H318 H412	GHS05 Dgr	H318 H412			
611-167-00-X	sodium bis[tris(2-hydroxyethyl)ammonium][6-anilino-4'-(4,8-disulfonato-2-naphthylazo)-5'-methyl-3-sulfonatonaphthalene-2-azobenzene-1,2'-diolato]cuprate(II)	435-240-9	—	Aquatic Chronic 3	H412	—	H412			

▼M1

Indeks broj	Međunarodno kemijsko ime	EC broj	CAS broj	Razvrstavanje		Označivanje			Granične koncentracije	Napomene
				Razred opasnosti i kod(ovi) kategorije	Oznake upozorenja	Piktogrami Oznake opasnosti	Oznake upozorenja	Dodatne oznake upozorenja		
611-168-00-5	reaction mass of: 3-[[4-chloro-6-[[7-[(1,5-disulfo-2-naphthalenyl)azo]-8-hydroxy-3,6-disulfo-1-naphthalenyl]amino]-1,3,5-triazin-2-yl]amino]-5-[[4-chloro-6-[[8-hydroxy-3,6-disulfo-7-[(2-sulfophenyl)azo]-1-naphthalenyl]amino]-1,3,5-triazin-2-yl]amino]benzoic acid; 3,5-bis[[4-chloro-6-[[7-[(1,5-disulfo-2-naphthalenyl)azo]-8-hydroxy-3,6-disulfo-1-naphthalenyl]amino]-1,3,5-triazin-2-yl]amino]benzoic acid	435-440-6	—	Eye Dam. 1	H318	GHS05 Dgr	H318			
611-169-00-0	sodium 5-(2-carboxyphenylazo)-6-hydroxynaphthalene-2-sulfonate	435-800-2	—	Aquatic Chronic 3	H412	—	H412			
611-170-00-6	reaction mass of: trisodium 2-((1-(2-hydroxy-κ-*O*-5-(2-sulfonatoethansulfonyl)phenylazo-κ-N^2)-1-phenylmethyl)azo-κ-N^1)-4-sulfonatobenzoate(5-)-κ-*O*)cuprate(II); disodium 2-((1-(5-ethenesulfonyl-2-hydroxy-κ-*O*-phenylazo-κ-N^2)-1-phenylmethyl)azo-κ-N^1)-4-sulfonatobenzoate-κ-*O*-(5-))cuprate(II)	435-880-9	—	Aquatic Chronic 3	H412	—	H412			

▼M1

Indeks broj	Međunarodno kemijsko ime	EC broj	CAS broj	Razvrstavanje		Označivanje			Granične koncentracije	Napomene
				Razred opasnosti i kod(ovi) kategorije	Oznake upozorenja	Piktogrami Oznake opasnosti	Oznake upozorenja	Dodatne oznake upozorenja		
611-171-00-1	reaction mass of: trisodium 3-(5-(2,6-difluoropyrimidin-4-ylamino)-2-sulfonatophenylazo)-5-(4-fluoro-6-morpholin-4-yl-1,3,5-triazin-2-ylamino)-4-hydroxy-2,7-naphthalenedisulfonate; trisodium 3-(5-(4,6-difluoropyrimidin-2-ylamino)-2-sulfonatophenylazo)-5-(4-fluoro-6-morpholin-4-yl-1,3,5-triazin-2-ylamino)-4-hydroxy-2,7-naphthalenedisulfonate	436-890-6	—	Eye Dam. 1 Aquatic Chronic 3	H318 H412	GHS05 Dgr	H318 H412			
611-172-00-7	reaction mass of: triammonium 6-amino-3-((2,5-diethoxy-4-(3-phosphonophenyl)azo)phenyl)azo-4-hydroxy-2-naphthalenesulfonate; diammonium 3-((4-((7-amino-1-hydroxy-3-sulfo-naphthalen-2-yl)azo)-2,5-diethoxyphenyl)azo)benzoate	438-310-7	—	Self-react. C**** Repr. 2 Acute Tox. 4 * STOT RE 2 * Aquatic Chronic 3	H242 H361f*** H302 H373** H412	GHS02 GHS08 GHS07 Dgr	H242 H361f*** H302 H373** H412			
611-173-00-2	reaction mass of: 3-[3-carbamoyl-5-(5-{]4-chloro-6-[}4-(2-sulfonatooxyethylsulfonyl)anilino{]-1,3,5-triazin-2-ylamino[}-2-sulfonatophenylazo)-1,2-dihydro-6-hydroxy-4-methyl-2-oxo-1-pyridyl]propanoic acid, trisodium salt;	440-510-4	—	Eye Dam. 1 Skin Sens. 1	H318 H317	GHS05 GHS07 Dgr	H318 H317			

▼M1

Indeks broj	Međunarodno kemijsko ime	EC broj	CAS broj	Razvrstavanje		Označivanje			Granične koncentracije	Napomene
				Razred opasnosti i kod(ovi) kategorije	Oznake upozorenja	Piktogrami Oznake opasnosti	Oznake upozorenja	Dodatne oznake upozorenja		
	3-[3-carbamoyl-5-(5-{]4-chloro-6-[}4-(vinylsulfonyl)anilino{}-1,3,5-triazin-2-ylamino[}-2-sulfonatophenylazo)-1,2-dihydro-6-hydroxy-4-methyl-2-oxo-1-pyridyl]propanoic acid, disodium salt									
611-174-00-8	reaction mass of: 3-[5-(4-ethenesulfonylbutyrylamino)-2-sulfophenylazo{]-5-4-chloro-[}6-(4-(3-amino-5-hydroxy-2,7-disulfonaphthalene-4-ylazo)-3-sulfophenylamino{]-1,3,5-triazin-2-ylamino[}-4-hydroxynaphthalene-2,7-disulfonic acid, sodium salt; 3-[5-(4-(2-chloroethanesulfonyl)butyrylamino)-2-sulfophenylazo{]-5-4-chloro-[}6-(4-(3-amino-5-hydroxy-2,7-disulfonaphthalene-4-ylazo)-3-sulfophenylamino{]-1,3,5-triazin-2-ylamino[}-4-hydroxynaphthalene-2,7-disulfonic acid, sodium salt	442-290-5	457624-86-1	Eye Dam. 1	H318	GHS05 Dgr	H318			
611-175-00-3	reaction mass of: trisodium 5-{]4-chloro-6-[}*N*-ethyl-(3-(2-sulfonatooxy)ethylsulfonyl)anilino{]-1,3,5-triazin-2-ylamino[}-4-hydroxy-3-[4-(vinylsulfonyl)phenylazo{]naphthalene-2,7-disulfonate;	444-050-5	—	Eye Dam. 1 Aquatic Chronic 3	H318 H412	GHS05 Dgr	H318 H412			

▼M1

Indeks broj	Međunarodno kemijsko ime	EC broj	CAS broj	Razvrstavanje		Označivanje			Granične koncentracije	Napomene
				Razred opasnosti i kod(ovi) kategorije	Oznake upozorenja	Piktogrami Oznake opasnosti	Oznake upozorenja	Dodatne oznake upozorenja		
	trisodium 5-4-chloro-6-[}*N*-ethyl-3-(vinylsulfonyl)anilino{]-1,3,5-triazin-2-ylamino[}-4-hydroxy-3-[4-(2-(sulfonatooxy)ethylsulfonyl)phenylazo{]naphthalene-2,7-disulfonate; disodium 5-4-chloro-6-[}*N*-ethyl-3-(vinylsulfonyl)anilino{]-1,3,5-triazin-2-ylamino[}-4-hydroxy-3-[(4-vinylsulfonyl)phenylazo{]naphthalene-2,7-disulfonate; tetrasodium 5-4-chloro-6-[}*N*-ethyl-3-(2-(sulfonatooxy)ethylsulfonyl)anilino{]-1,3,5-triazin-2-ylamino[}-3-[4-(2-(sulfonatooxy)ethylsulfonyl)phenylazo]-4-hydroxynaphthalene-2,7-disulfonate									
611-176-00-9	2,6-bis(2,3,4-trihydroxybenzyl)-*p*-cresol ester with 6-diazo-5,6-dihydro-5-oxo-1-naphthalenesulfonate	444-250-2	—	Self-react. C**** Aquatic Chronic 2	H242 H411	GHS02 GHS09 Dgr	H242 H411			
611-177-00-4	reaction mass of: pentasodium bis[6-anilino-3,5'-disulfonato-naphthalene-2-azobenzene-1,2'-diolato]cobaltate(III);	444-290-0	508202-43-5	Eye Dam. 1 Skin Sens. 1 Aquatic Chronic 3	H318 H317 H412	GHS05 GHS07 Dgr	H318 H317 H412			

▼M1

Indeks broj	Međunarodno kemijsko ime	EC broj	CAS broj	Razvrstavanje		Označivanje			Granične koncentracije	Napomene
				Razred opasnosti i kod(ovi) kategorije	Oznake upozorenja	Piktogrami Oznake opasnosti	Oznake upozorenja	Dodatne oznake upozorenja		
	tetrasodium [6-anilino-3,5'-disulfonatonaphthalene-2-azobenzene-1,2'-diolato][6-anilino-5'-sulfamoyl-3-sulfonatonaphthalene-2-azobenzene-1,2'-diolato]cobaltate(III); trisodium bis[6-anilino-5'-sulfamoyl-3-sulfonatonaphthalene-2-azobenzene-1,2'-diolato]cobaltate(III)									
611-178-00-X	reaction mass of: pentasodium 4-amino-5-hydroxy-3-{](E)-4-[}2-(sulfonatooxy)ethylsulfonyl{]phenylazo[}-6-{](E)-2-sulfonato-4-[}2-(sulfonatooxy)ethylsulfonyl{]phenylazo[}naphthalene-2,7-disulfonate; tetrasodium 4-amino-5-hydroxy-3-{](E)-4-[}2-(sulfonatooxy)ethylsulfonyl{]phenylazo[}-6-[(*E*)-2-sulfonato-4-(vinylsulfonyl)phenylazo]naphthalene-2,7-disulfonate; tetrasodium 4-amino-5-hydroxy-6-[(*E*)-2-sulfonato-4-[2-(sulfonatooxy)ethylsulfonyl{]phenylazo[}-3-[(*E*)-4-(vinylsulfonyl)phenylazo]naphthalene-2,7-disulfonate;	445-280-9	—	Eye Dam. 1 Skin Sens. 1 Aquatic Chronic 3	H318 H317 H412	GHS05 GHS07 Dgr	H318 H317 H412			

▼M1

Indeks broj	Međunarodno kemijsko ime	EC broj	CAS broj	Razvrstavanje		Označivanje			Granične koncentracije	Napomene
				Razred opasnosti i kod(ovi) kategorije	Oznake upozorenja	Piktogrami Oznake opasnosti	Oznake upozorenja	Dodatne oznake upozorenja		
	trisodium 4-amino-5-hydroxy-3-[(*E*)-4-(vinylsulfonyl)phenylazo]-6-[(*E*)-2-sulfonato-4-(vinylsulfonyl)phenylazo]naphthalene-2,7-disulfonate; trisodium 4-amino-5-hydroxy-3-[(2-hydroxyethylsulfonyl)-phenylazo]-6-[(*E*)-2-sulfonato-4-(vinylsulfonyl)phenylazo]naphthalene-2,7-disulfonate; trisodium 4-amino-5-hydroxy-3-[(*E*)-4-(vinylsulfonyl)phenylazo]-6-[-2-sulfonato-4-(2-hydroxyethylsulfonyl)phenylazo]naphthalene-2,7-disulfonate									
611-179-00-5	reaction mass of: pentasodium 2-[[8-[[4-chloro-6-[[4-(2-sulfonato ethylsulfonyl)]phenyl]amino]-1,3,5-triazin-2-yl]amino-1-hydroxy-3,6-disulfonato-2-naphthalenyl]azo]naphthalene-1,5-disulfonate; 2-[[8-[[4-chloro-6-[[4-[[2-ethenyl]sulfonyl]phenyl]amino]-1,3,5-triazin-2-yl]amino]-1-hydroxy-3,6-disulfonato-2-naphthalenyl]azo]naphthalene-1,5-disulfonate	450-010-8	—	Eye Dam. 1 Skin Sens. 1	H318 H317	GHS05 GHS07 Dgr	H318 H317			

▼M1

Indeks broj	Međunarodno kemijsko ime	EC broj	CAS broj	Razvrstavanje		Označivanje			Granične koncentracije	Napomene
				Razred opasnosti i kod(ovi) kategorije	Oznake upozorenja	Piktogrami Oznake opasnosti	Oznake upozorenja	Dodatne oznake upozorenja		
611-180-00-0	iron, complexes with diazotised 4-aminobenzenesulfonamide, diazotised 3-aminobenzenesulfonic acid, diazotised 3-amino-4-hydroxybenzenesulfonamide, diazotised 3-amino-4-hydroxy-N-phenylbenzenesulfonamide, diazotised 5-amino-2-(phenylamino)benzenesulfonic acid and resorcinol, sodium salts	417-850-7	—	Aquatic Chronic 2	H411	GHS09	H411			

▼B

612-001-00-9	mono-methylamine; [1] di-methylamine; [2] tri-methylamine [3]	200-820-0 [1] 204-697-4 [2] 200-875-0 [3]	74-89-5 [1] 124-40-3 [2] 75-50-3 [3]	Flam. Gas 1 Press. Gas Acute Tox. 4 * STOT SE 3 Skin Irrit. 2 Eye Dam. 1	H220 H332 H335 H315 H318	GHS02 GHS04 GHS05 GHS07 Dgr	H220 H332 H335 H315 H318		* Skin Irrit. 2; H315: C ≥ 5 % Eye Dam. 1; H318: C ≥ 5 % Eye Irrit. 2; H319: 0,5 % ≤ C < 5 % STOT SE 3; H335: C ≥ 5 %	U5
612-001-01-6	mono-methylamine ... %; [1] di-methylamine ... %; [2] tri-methylamine ... % [3]	200-820-0 [1] 204-697-4 [2] 200-875-0 [3]	74-89-5 [1] 124-40-3 [2] 75-50-3 [3]	Flam. Liq. 1 Acute Tox. 4 * Acute Tox. 4 * Skin Corr. 1B	H224 H332 H302 H314	GHS02 GHS05 GHS07 Dgr	H224 H332 H302 H314		* STOT SE 3; H335: C ≥ 5 %	B

▼B

Indeks broj	Međunarodno kemijsko ime	EC broj	CAS broj	Razvrstavanje		Označivanje			Granične koncentracije	Napomene
				Razred opasnosti i kod(ovi) kategorije	Oznake upozorenja	Piktogrami Oznake opasnosti	Oznake upozorenja	Dodatne oznake upozorenja		
612-002-00-4	ethylamine	200-834-7	75-04-7	Flam. Gas 1 Press. Gas Eye Irrit. 2 STOT SE 3	H220 H319 H335	GHS02 GHS04 GHS07 Dgr	H220 H319 H335			U
612-003-00-X	diethylamine	203-716-3	109-89-7	Flam. Liq. 2 Acute Tox. 4 * Acute Tox. 4 * Acute Tox. 4 * Skin Corr. 1A	H225 H332 H312 H302 H314	GHS02 GHS05 GHS07 Dgr	H225 H332 H312 H302 H314		STOT SE 3; H335: C ≥ 1 %	
612-004-00-5	triethylamine	204-469-4	121-44-8	Flam. Liq. 2 Acute Tox. 4 * Acute Tox. 4 * Acute Tox. 4 * Skin Corr. 1A	H225 H332 H312 H302 H314	GHS02 GHS05 GHS07 Dgr	H225 H332 H312 H302 H314		STOT SE 3; H335: C ≥ 1 %	
612-005-00-0	butylamine	203-699-2	109-73-9	Flam. Liq. 2 Acute Tox. 4 * Acute Tox. 4 * Acute Tox. 4 * Skin Corr. 1A	H225 H332 H312 H302 H314	GHS02 GHS05 GHS07 Dgr	H225 H332 H312 H302 H314		STOT SE 3; H335: C ≥ 1 %	
612-006-00-6	ethylenediamine; 1,2-diaminoethane	203-468-6	107-15-3	Flam. Liq. 3 Acute Tox. 4 * Acute Tox. 4 * Skin Corr. 1B Resp. Sens. 1 Skin Sens. 1	H226 H312 H302 H314 H334 H317	GHS02 GHS08 GHS05 GHS07 Dgr	H226 H312 H302 H314 H334 H317			

▼B

Indeks broj	Međunarodno kemijsko ime	EC broj	CAS broj	Razvrstavanje		Označivanje			Granične koncentracije	Napomene
				Razred opasnosti i kod(ovi) kategorije	Oznake upozorenja	Piktogrami Oznake opasnosti	Oznake upozorenja	Dodatne oznake upozorenja		
612-007-00-1	2-aminopropane; isopropylamine	200-860-9	75-31-0	Flam. Liq. 1 Eye Irrit. 2 STOT SE 3 Skin Irrit. 2	H224 H319 H335 H315	GHS02 GHS07 Dgr	H224 H319 H335 H315			
612-008-00-7	aniline	200-539-3	62-53-3	Carc. 2 Muta. 2 Acute Tox. 3 * Acute Tox. 3 * Acute Tox. 3 * STOT RE 1 Eye Dam. 1 Skin Sens. 1 Aquatic Acute 1	H351 H341 H331 H311 H301 H372 ** H318 H317 H400	GHS06 GHS08 GHS05 GHS09 Dgr	H351 H341 H331 H311 H301 H372 ** H318 H317 H400		* STOT RE 1; H372: C ≥ 1 % STOT RE 2; H373: 0,2 % ≤ C < 1 %	
612-009-00-2	salts of aniline	—	—	Carc. 2 Muta. 2 Acute Tox. 3 * Acute Tox. 3 * Acute Tox. 3 * STOT RE 1 Eye Dam. 1 Skin Sens. 1 Aquatic Acute 1	H351 H341 H331 H311 H301 H372 ** H318 H317 H400	GHS06 GHS08 GHS05 GHS09 Dgr	H351 H341 H331 H311 H301 H372 ** H318 H317 H400		* STOT RE 1; H372: C ≥ 1 % STOT RE 2; H373: 0,2 % ≤ C < 1 %	A
612-010-00-8	chloroanilines (with exception of those specified elsewhere in this Annex)	—	—	Acute Tox. 3 * Acute Tox. 3 * Acute Tox. 3 * STOT RE 2 * Aquatic Acute 1 Aquatic Chronic 1	H331 H311 H301 H373 ** H400 H410	GHS06 GHS08 GHS09 Dgr	H331 H311 H301 H373 ** H410			C

Indeks broj	Međunarodno kemijsko ime	EC broj	CAS broj	Razvrstavanje		Označivanje			Granične koncentracije	Napomene
				Razred opasnosti i kod(ovi) kategorije	Oznake upozorenja	Piktogrami Oznake opasnosti	Oznake upozorenja	Dodatne oznake upozorenja		
612-011-00-3	4-nitrosoaniline	211-535-6	659-49-4	Acute Tox. 4 * Acute Tox. 4 * Acute Tox. 4 *	H332 H312 H302	GHS07 Wng	H332 H312 H302			
612-012-00-9	*o*-nitroaniline; [1] *m*-nitroaniline; [2] *p*-nitroaniline [3]	201-855-4 [1] 202-729-1 [2] 202-810-1 [3]	88-74-4 [1] 99-09-2 [2] 100-01-6 [3]	Acute Tox. 3 * Acute Tox. 3 * Acute Tox. 3 * STOT RE 2 * Aquatic Chronic 3	H331 H311 H301 H373 ** H412	GHS06 GHS08 Dgr	H331 H311 H301 H373 ** H412			C
612-013-00-4	3-aminobenzene sulphonic acid; metanilic acid	204-473-6	121-47-1	Acute Tox. 4 * Acute Tox. 4 * Acute Tox. 4 *	H332 H312 H302	GHS07 Wng	H332 H312 H302			
612-014-00-X	sulphanilic acid; 4-aminobenzenesulphonic acid	204-482-5	121-57-3	Eye Irrit. 2 Skin Irrit. 2 Skin Sens. 1	H319 H315 H317	GHS07 Wng	H319 H315 H317			
612-015-00-5	*N*-methylaniline	202-870-9	100-61-8	Acute Tox. 3 * Acute Tox. 3 * Acute Tox. 3 * STOT RE 2 * Aquatic Acute 1 Aquatic Chronic 1	H331 H311 H301 H373 ** H400 H410	GHS06 GHS08 GHS09 Dgr	H331 H311 H301 H373 ** H410			
612-016-00-0	*N*,*N*-dimethylaniline	204-493-5	121-69-7	Carc. 2 Acute Tox. 3 * Acute Tox. 3 * Acute Tox. 3 * Aquatic Chronic 2	H351 H331 H311 H301 H411	GHS06 GHS08 GHS09 Dgr	H351 H331 H311 H301 H411			

▼M1

Indeks broj	Međunarodno kemijsko ime	EC broj	CAS broj	Razvrstavanje		Označivanje			Granične koncentracije	Napomene
				Razred opasnosti i kod(ovi) kategorije	Oznake upozorenja	Piktogrami Oznake opasnosti	Oznake upozorenja	Dodatne oznake upozorenja		
612-017-00-6	*N*-methyl-*N*-2,4,6-tetranitroaniline; tetryl	207-531-9	479-45-8	Expl. 1.1 Acute Tox. 3 * Acute Tox. 3 * Acute Tox. 3 * STOT RE 2	H201 H331 H311 H301 H373**	GHS01 GHS06 GHS08 Dgr	H201 H331 H311 H301 H373**			
612-018-00-1	bis(2,4,6-trinitrophenyl)amine; hexyl	205-037-8	131-73-7	Expl. 1.1 Acute Tox. 2 * Acute Tox. 1 Acute Tox. 2 * STOT RE 2 Aquatic Chronic 2	H201 H330 H310 H300 H373** H411	GHS01 GHS06 GHS08 GHS09 Dgr	H201 H330 H310 H300 H373** H411			
612-019-00-7	dipicrylamine, ammonium salt	220-639-0	2844-92-0	Expl. 1.1 Acute Tox. 2 * Acute Tox. 1 Acute Tox. 2 * STOT RE 2 Aquatic Chronic 2	H201 H330 H310 H300 H373** H411	GHS01 GHS06 GHS08 GHS09 Dgr	H201 H330 H310 H300 H373** H411			

▼B

612-020-00-2	1-naphthylamine	205-138-7	134-32-7	Acute Tox. 4 * Aquatic Chronic 2	H302 H411	GHS07 GHS09 Wng	H302 H411			
612-022-00-3	2-naphthylamine	202-080-4	91-59-8	Carc. 1A Acute Tox. 4 * Aquatic Chronic 2	H350 H302 H411	GHS08 GHS07 GHS09 Dgr	H350 H302 H411		Carc. 1A; H350: C ≥ 0,01 %	

Indeks broj	Međunarodno kemijsko ime	EC broj	CAS broj	Razvrstavanje		Označivanje			Granične koncentracije	Napomene
				Razred opasnosti i kod(ovi) kategorije	Oznake upozorenja	Piktogrami Oznake opasnosti	Oznake upozorenja	Dodatne oznake upozorenja		
612-023-00-9	phenylhydrazine; [1] phenylhydrazinium chloride; [2] phenylhydrazine hydrochloride; [3] phenylhydrazinium sulphate (2:1) [4]	202-873-5 [1] 200-444-7 [2] 248-259-0 [3] 257-622-2 [4]	100-63-0 [1] 59-88-1 [2] 27140-08-5 [3] 52033-74-6 [4]	Carc. 1B Muta. 2 Acute Tox. 3 * Acute Tox. 3 * Acute Tox. 3 * STOT RE 1 Eye Irrit. 2 Skin Irrit. 2 Skin Sens. 1 Aquatic Acute 1	H350 H341 H331 H311 H301 H372 ** H319 H315 H317 H400	GHS06 GHS08 GHS09 Dgr	H350 H341 H331 H311 H301 H372 ** H319 H315 H317 H400			
612-024-00-4	*m*-toluidine; 3-aminotoluene	203-583-1	108-44-1	Acute Tox. 3 * Acute Tox. 3 * Acute Tox. 3 * STOT RE 2 * Aquatic Acute 1	H331 H311 H301 H373 ** H400	GHS06 GHS08 GHS09 Dgr	H331 H311 H301 H373 ** H400			
612-025-00-X	nitrotoluidines, with the exception of those specified elsewhere in this Annex	—	—	Acute Tox. 3 * Acute Tox. 3 * Acute Tox. 3 * STOT RE 2 * Aquatic Chronic 2	H331 H311 H301 H373 ** H411	GHS06 GHS08 GHS09 Dgr	H331 H311 H301 H373 ** H411			C
612-026-00-5	diphenylamine	204-539-4	122-39-4	Acute Tox. 3 * Acute Tox. 3 * Acute Tox. 3 * STOT RE 2 * Aquatic Acute 1 Aquatic Chronic 1	H331 H311 H301 H373 ** H400 H410	GHS06 GHS08 GHS09 Dgr	H331 H311 H301 H373 ** H410			

▼B

Indeks broj	Međunarodno kemijsko ime	EC broj	CAS broj	Razvrstavanje		Označivanje			Granične koncentracije	Napomene
				Razred opasnosti i kod(ovi) kategorije	Oznake upozorenja	Piktogrami Oznake opasnosti	Oznake upozorenja	Dodatne oznake upozorenja		
612-027-00-0	xylidines with the exception of those specified elsewhere in this Annex; dimethyl anilines with the exception of those specified elsewhere in this Annex	—	—	Acute Tox. 3 * Acute Tox. 3 * Acute Tox. 3 * STOT RE 2 * Aquatic Chronic 2	H331 H311 H301 H373 ** H411	GHS06 GHS08 GHS09 Dgr	H331 H311 H301 H373 ** H411			C
612-028-00-6	*p*-phenylenediamine	203-404-7	106-50-3	Acute Tox. 3 * Acute Tox. 3 * Acute Tox. 3 * Eye Irrit. 2 Skin Sens. 1 Aquatic Acute 1 Aquatic Chronic 1	H331 H311 H301 H319 H317 H400 H410	GHS06 GHS09 Dgr	H331 H311 H301 H319 H317 H410			
612-029-00-1	benzene-1,4-diamine dihydrochloride; *p*-phenylenediamine dihydrochloride	210-834-9	624-18-0	Acute Tox. 3 * Acute Tox. 3 * Acute Tox. 3 * Eye Irrit. 2 Skin Sens. 1 Aquatic Acute 1 Aquatic Chronic 1	H331 H311 H301 H319 H317 H400 H410	GHS06 GHS09 Dgr	H331 H311 H301 H319 H317 H410			
612-030-00-7	2-methyl-*p*-phenylenediamine sulphate [1]	210-431-8 [1] 228-871-4 [2]	615-50-9 [1] 6369-59-1 [2]	Acute Tox. 3 * Acute Tox. 4 * Acute Tox. 4 * Skin Sens. 1 Aquatic Chronic 2	H301 H332 H312 H317 H411	GHS06 GHS09 Dgr	H301 H332 H312 H317 H411			

▼B

Indeks broj	Međunarodno kemijsko ime	EC broj	CAS broj	Razvrstavanje		Označivanje			Granične koncentracije	Napomene
				Razred opasnosti i kod(ovi) kategorije	Oznake upozorenja	Piktogrami Oznake opasnosti	Oznake upozorenja	Dodatne oznake upozorenja		
612-031-00-2	*N*,*N*-dimethylbenzene-1,3-diamine; [1] 4-amino-*N*,*N*-dimethylaniline; 3-amino-*N*,*N*'-dimethylaniline [2]	220-623-3 [1] 202-807-5 [2]	2836-04-6 [1] 99-98-9 [2]	Acute Tox. 3 * Acute Tox. 3 * Acute Tox. 3 *	H331 H311 H301	GHS06 Dgr	H331 H311 H301			C
612-032-00-8	*N*,*N*,*N*',*N*'-tetramethyl-*p*-phenylenediamine	202-831-6	100-22-1	Acute Tox. 4 * Acute Tox. 4 * Acute Tox. 4 *	H332 H312 H302	GHS07 Wng	H332 H312 H302			
612-033-00-3	2-aminophenol	202-431-1	95-55-6	Muta. 2 Acute Tox. 4 * Acute Tox. 4 *	H341 H332 H302	GHS08 GHS07 Wng	H341 H332 H302			
▼M1 612-034-00-9	2-amino-4,6-dinitrophenol; picramic acid	202-544-6	96-91-3	Expl. 1.1 Acute Tox. 4 * Acute Tox. 4 * Acute Tox. 4 * Aquatic Chronic 3	H201 H332 H312 H302 H412	GHS01 GHS07 Dgr	H201 H332 H312 H302 H412			
▼B 612-034-01-6	2-amino-4,6-dinitrophenol; picramic acid; [≥ 20 % water]	202-544-6	96-91-3	Acute Tox. 4 * Acute Tox. 4 * Acute Tox. 4 * Aquatic Chronic 3	H332 H312 H302 H412	GHS07 Wng	H332 H312 H302 H412			G
612-035-00-4	2-methoxyaniline; *o*-anisidine	201-963-1	90-04-0	Carc. 1B Muta. 2 Acute Tox. 3 * Acute Tox. 3 * Acute Tox. 3 *	H350 H341 H331 H311 H301	GHS06 GHS08 Dgr	H350 H341 H331 H311 H301			
612-036-00-X	3,3'-dimethoxybenzidine; *o*-dianisidine	204-355-4	119-90-4	Carc. 1B Acute Tox. 4 *	H350 H302	GHS08 GHS07 Dgr	H350 H302			

Indeks broj	Međunarodno kemijsko ime	EC broj	CAS broj	Razvrstavanje		Označivanje			Granične koncentracije	Napomene
				Razred opasnosti i kod(ovi) kategorije	Oznake upozorenja	Piktogrami Oznake opasnosti	Oznake upozorenja	Dodatne oznake upozorenja		
612-037-00-5	salts of 3,3'-dimethoxybenzidine; salts of *o*-dianisidine	—	—	Carc. 1B Acute Tox. 4 *	H350 H302	GHS08 GHS07 Dgr	H350 H302			A
612-038-00-0	2-nitro-*p*-anisidine; 4-methoxy-2-nitroaniline	202-547-2	96-96-8	Acute Tox. 2 * Acute Tox. 1 Acute Tox. 2 * STOT RE 2 * Aquatic Chronic 3	H330 H310 H300 H373 ** H412	GHS06 GHS08 Dgr	H330 H310 H300 H373 ** H412			
612-039-00-6	2-ethoxyaniline; *o*-phenetidine	202-356-4	94-70-2	Acute Tox. 3 * Acute Tox. 3 * Acute Tox. 3 * STOT RE 2 *	H331 H311 H301 H373 **	GHS06 GHS08 Dgr	H331 H311 H301 H373 **			
612-040-00-1	2,4-dinitroaniline	202-553-5	97-02-9	Acute Tox. 2 * Acute Tox. 1 Acute Tox. 2 * STOT RE 2 * Aquatic Chronic 2	H330 H310 H300 H373 ** H411	GHS06 GHS08 GHS09 Dgr	H330 H310 H300 H373 ** H411			
612-041-00-7	4,4'-bi-*o*-toluidine	204-358-0	119-93-7	Carc. 1B Acute Tox. 4 * Aquatic Chronic 2	H350 H302 H411	GHS08 GHS07 GHS09 Dgr	H350 H302 H411			
612-042-00-2	benzidine; 1,1'-biphenyl-4,4'-diamine; 4,4'-diaminobiphenyl; biphenyl-4,4'-ylenediamine	202-199-1	92-87-5	Carc. 1A Acute Tox. 4 * Aquatic Acute 1 Aquatic Chronic 1	H350 H302 H400 H410	GHS08 GHS07 GHS09 Dgr	H350 H302 H410		Carc. 1A; H350: C ≥ 0,01 %	

▼B

Indeks broj	Međunarodno kemijsko ime	EC broj	CAS broj	Razvrstavanje		Označivanje			Granične koncentracije	Napomene
				Razred opasnosti i kod(ovi) kategorije	Oznake upozorenja	Piktogrami Oznake opasnosti	Oznake upozorenja	Dodatne oznake upozorenja		
612-043-00-8	*N*,*N*'-dimethylbenzidine	—	2810-74-4	Acute Tox. 4 * Acute Tox. 4 * Acute Tox. 4 *	H332 H312 H302	GHS07 Wng	H332 H312 H302			
▼M1										
612-044-00-3	*N*,*N*'-diacetylbenzidine	210-338-2	613-35-4	Carc. 1B Muta. 2 Acute Tox. 4 * Acute Tox. 4 * Acute Tox. 4 *	H350 H341 H332 H312 H302	GHS08 GHS07 Dgr	H350 H341 H332 H312 H302			
▼B										
612-046-00-4	allylamine	203-463-9	107-11-9	Flam. Liq. 2 Acute Tox. 3 * Acute Tox. 3 * Acute Tox. 3 * Aquatic Chronic 2	H225 H331 H311 H301 H411	GHS02 GHS06 GHS09 Dgr	H225 H331 H311 H301 H411			
612-047-00-X	benzylamine	202-854-1	100-46-9	Acute Tox. 4 * Acute Tox. 4 * Skin Corr. 1B	H312 H302 H314	GHS05 GHS07 Dgr	H312 H302 H314			
612-048-00-5	dipropylamine	205-565-9	142-84-7	Flam. Liq. 2 Acute Tox. 4 * Acute Tox. 4 * Acute Tox. 4 * Skin Corr. 1A	H225 H332 H312 H302 H314	GHS02 GHS05 GHS07 Dgr	H225 H332 H312 H302 H314		STOT SE 3; H335: C ≥ 1 %	
612-049-00-0	di-*n*-butylamine; [1] di-*sec*-butylamine [2]	203-921-8 [1] 210-937-9 [2]	111-92-2 [1] 626-23-3 [2]	Flam. Liq. 3 Acute Tox. 4 * Acute Tox. 4 * Acute Tox. 4 *	H226 H332 H312 H302	GHS02 GHS07 Wng	H226 H332 H312 H302			

▼M1

Indeks broj	Međunarodno kemijsko ime	EC broj	CAS broj	Razvrstavanje		Označivanje			Granične koncentracije	Napomene
				Razred opasnosti i kod(ovi) kategorije	Oznake upozorenja	Piktogrami Oznake opasnosti	Oznake upozorenja	Dodatne oznake upozorenja		
612-050-00-6	cyclohexylamine	203-629-0	108-91-8	Flam. Liq. 3 Repr. 2 Acute Tox. 4 * Acute Tox. 4 * Skin Corr. 1B	H226 H361f*** H312 H302 H314	GHS02 GHS05 GHS08 GHS07 Dgr	H226 H361f*** H312 H302 H314			

▼B

612-051-00-1	4,4'-diaminodiphenylmethane; 4,4'-methylenedianiline	202-974-4	101-77-9	Carc. 1B Muta. 2 STOT SE 1 STOT RE 2 * Skin Sens. 1 Aquatic Chronic 2	H350 H341 H370 ** H373 ** H317 H411	GHS08 GHS07 GHS09 Dgr	H350 H341 H370 ** H373 ** H317 H411			
612-052-00-7	(*S*)-*sec*-butylamine; (*S*)-2-aminobutane; [1] (*R*)-*sec*-butylamine; (*R*)-2-aminobutane; [2] *sec*-butylamine; 2-aminobutane [3]	208-164-7 [1] 236-232-6 [2] 237-732-7 [3]	513-49-5 [1] 13250-12-9 [2] 13952-84-6 [3]	Flam. Liq. 2 Acute Tox. 4 * Acute Tox. 4 * Skin Corr. 1A Aquatic Acute 1	H225 H332 H302 H314 H400	GHS02 GHS05 GHS07 GHS09 Dgr	H225 H332 H302 H314 H400			C
612-053-00-2	*N*-ethylaniline	203-135-5	103-69-5	Acute Tox. 3 * Acute Tox. 3 * Acute Tox. 3 * STOT RE 2 *	H331 H311 H301 H373 **	GHS06 GHS08 Dgr	H331 H311 H301 H373 **			

▼B

Indeks broj	Međunarodno kemijsko ime	EC broj	CAS broj	Razvrstavanje		Označivanje			Granične koncentracije	Napomene
				Razred opasnosti i kod(ovi) kategorije	Oznake upozorenja	Piktogrami Oznake opasnosti	Oznake upozorenja	Dodatne oznake upozorenja		
612-054-00-8	*N*,*N*-diethylaniline	202-088-8	91-66-7	Acute Tox. 3 * Acute Tox. 3 * Acute Tox. 3 * STOT RE 2 * Aquatic Chronic 2	H331 H311 H301 H373 ** H411	GHS06 GHS08 GHS09 Dgr	H331 H311 H301 H373 ** H411		*	
612-055-00-3	*N*-methyl-*o*-toluidine; [1] *N*-methyl-*m*-toluidine; [2] *N*-methyl-*p*-toluidine [3]	210-260-9 [1] 211-795-0 [2] 210-769-6 [3]	611-21-2 [1] 696-44-6 [2] 623-08-5 [3]	Acute Tox. 3 * Acute Tox. 3 * Acute Tox. 3 * STOT RE 2 * Aquatic Chronic 3	H331 H311 H301 H373 ** H412	GHS06 GHS08 Dgr	H331 H311 H301 H373 ** H412			C
612-056-00-9	*N*,*N*-dimethyl-*p*-toluidine; [1] *N*,*N*-dimethyl-*m*-toluidine; [2] *N*,*N*-dimethyl-*o*-toluidine [3]	202-805-4 [1] 204-495-6 [2] 210-199-8 [3]	99-97-8 [1] 121-72-2 [2] 609-72-3 [3]	Acute Tox. 3 * Acute Tox. 3 * Acute Tox. 3 * STOT RE 2 * Aquatic Chronic 3	H331 H311 H301 H373 ** H412	GHS06 GHS08 Dgr	H331 H311 H301 H373 ** H412		*	C

▼M1

612-057-00-4	piperazine; [solid]	203-808-3	110-85-0	Repr. 2 Skin Corr. 1B Resp. Sens. 1 Skin Sens. 1	H361fd H314 H334 H317	GHS05 GHS08 Dgr	H361fd H314 H334 H317			
612-057-01-1	piperazine; [liquid]	203-808-3	110-85-0	Repr. 2 Skin Corr. 1B Resp. Sens. 1 Skin Sens. 1	H361fd H314 H334 H317	GHS05 GHS08 Dgr	H361fd H314 H334 H317			

▼B

Indeks broj	Međunarodno kemijsko ime	EC broj	CAS broj	Razvrstavanje		Označivanje			Granične koncentracije	Napomene
				Razred opasnosti i kod(ovi) kategorije	Oznake upozorenja	Piktogrami Oznake opasnosti	Oznake upozorenja	Dodatne oznake upozorenja		
612-058-00-X	2,2'-iminodiethylamine; diethylenetriamine	203-865-4	111-40-0	Acute Tox. 4 * Acute Tox. 4 * Skin Corr. 1B Skin Sens. 1	H312 H302 H314 H317	GHS05 GHS07 Dgr	H312 H302 H314 H317			
612-059-00-5	3,6-diazaoctanethylenediamin; triethylenetetramine	203-950-6	112-24-3	Acute Tox. 4 * Skin Corr. 1B Skin Sens. 1 Aquatic Chronic 3	H312 H314 H317 H412	GHS05 GHS07 Dgr	H312 H314 H317 H412			
612-060-00-0	3,6,9-triazaundecamethylenediamine; tetraethylenepentamine	203-986-2	112-57-2	Acute Tox. 4 * Acute Tox. 4 * Skin Corr. 1B Skin Sens. 1 Aquatic Chronic 2	H312 H302 H314 H317 H411	GHS05 GHS07 GHS09 Dgr	H312 H302 H314 H317 H411			
612-061-00-6	3-aminopropyldimethylamine; *N*,*N*-dimethyl-1,3-diaminopropane	203-680-9	109-55-7	Flam. Liq. 3 Acute Tox. 4 * Skin Corr. 1B Skin Sens. 1	H226 H302 H314 H317	GHS02 GHS05 GHS07 Dgr	H226 H302 H314 H317			
612-062-00-1	3-aminopropyldiethylamine; *N*,*N*-diethyl-1,3-diaminopropane	203-236-4	104-78-9	Flam. Liq. 3 Acute Tox. 4 * Acute Tox. 4 * Skin Corr. 1B Skin Sens. 1	H226 H312 H302 H314 H317	GHS02 GHS05 GHS07 Dgr	H226 H312 H302 H314 H317			
612-063-00-7	3,3'-iminodi(propylamine); dipropylenetriamine	200-261-2	56-18-8	Acute Tox. 2 * Acute Tox. 3 * Acute Tox. 4 * Skin Corr. 1A Skin Sens. 1	H330 H311 H302 H314 H317	GHS06 GHS05 Dgr	H330 H311 H302 H314 H317			

▼B

Indeks broj	Međunarodno kemijsko ime	EC broj	CAS broj	Razvrstavanje		Označivanje			Granične koncentracije	Napomene
				Razred opasnosti i kod(ovi) kategorije	Oznake upozorenja	Piktogrami Oznake opasnosti	Oznake upozorenja	Dodatne oznake upozorenja		
612-064-00-2	3,6,9,12-tetra-azatetradecamethylenediamine; pentacthylenehexamine	223-775-9	4067-16-7	Skin Corr. 1B Skin Sens. 1 Aquatic Acute 1 Aquatic Chronic 1	H314 H317 H400 H410	GHS05 GHS07 GHS09 Dgr	H314 H317 H410			
612-065-00-8	polyethlyenepolyamines with the exception of those specified elsewhere in this Annex	—	—	Acute Tox. 4 * Acute Tox. 4 * Skin Corr. 1B Skin Sens. 1 Aquatic Acute 1 Aquatic Chronic 1	H312 H302 H314 H317 H400 H410	GHS05 GHS07 GHS09 Dgr	H312 H302 H314 H317 H410			
612-066-00-3	dicyclohexylamine	202-980-7	101-83-7	Acute Tox. 4 * Skin Corr. 1B Aquatic Acute 1 Aquatic Chronic 1	H302 H314 H400 H410	GHS05 GHS07 GHS09 Dgr	H302 H314 H410			
612-067-00-9	3-aminomethyl-3,5,5-trimethylcyclohexylamine	220-666-8	2855-13-2	Acute Tox. 4 * Acute Tox. 4 * Skin Corr. 1B Skin Sens. 1 Aquatic Chronic 3	H312 H302 H314 H317 H412	GHS05 GHS07 Dgr	H312 H302 H314 H317 H412			
612-068-00-4	3,3'-dichlorobenzidine; 3,3'-dichlorobiphenyl-4,4'-ylenediamine	202-109-0	91-94-1	Carc. 1B Acute Tox. 4 * Skin Sens. 1 Aquatic Acute 1 Aquatic Chronic 1	H350 H312 H317 H400 H410	GHS08 GHS07 GHS09 Dgr	H350 H312 H317 H410			
612-069-00-X	salts of 3,3'-dichlorobenzidine; salts of 3,3'-dichlorobiphenyl-4,4'-ylenediamine	—	—	Carc. 1B Acute Tox. 4 * Skin Sens. 1 Aquatic Acute 1 Aquatic Chronic 1	H350 H312 H317 H400 H410	GHS08 GHS07 GHS09 Dgr	H350 H312 H317 H410			A

▼B

Indeks broj	Međunarodno kemijsko ime	EC broj	CAS broj	Razvrstavanje		Označivanje			Granične koncentracije	Napomene
				Razred opasnosti i kod(ovi) kategorije	Oznake upozorenja	Piktogrami Oznake opasnosti	Oznake upozorenja	Dodatne oznake upozorenja		
612-070-00-5	salts of benzidine	208-519-6 208-520-1 244-236-4 252-984-8	531-85-1 531-86-2 21136-70-9 36341-27-2	Carc. 1A Acute Tox. 4 * Aquatic Acute 1 Aquatic Chronic 1	H350 H302 H400 H410	GHS08 GHS07 GHS09 Dgr	H350 H302 H410			A
612-071-00-0	salts of 2-naphthylamine	209-030-0 210-313-6	553-00-4 612-52-2	Carc. 1A Acute Tox. 4 * Aquatic Chronic 2	H350 H302 H411	GHS08 GHS07 GHS09 Dgr	H350 H302 H411			A
612-072-00-6	biphenyl-4-ylamine; xenylamine; 4-aminobiphenyl	202-177-1	92-67-1	Carc. 1A Acute Tox. 4 *	H350 H302	GHS08 GHS07 Dgr	H350 H302			
612-073-00-1	salts of biphenyl-4-ylamine; salts of xenylamine; salts of 4-aminobiphenyl	—	—	Carc. 1A Acute Tox. 4 *	H350 H302	GHS08 GHS07 Dgr	H350 H302			A
612-074-00-7	benzyldimethylamine	203-149-1	103-83-3	Flam. Liq. 3 Acute Tox. 4 * Acute Tox. 4 * Acute Tox. 4 * Skin Corr. 1B Aquatic Chronic 3	H226 H332 H312 H302 H314 H412	GHS02 GHS05 GHS07 Dgr	H226 H332 H312 H302 H314 H412			
612-075-00-2	2-aminoethyldimethylamine; 2-dimethylaminoethylamine	203-541-2	108-00-9	Flam. Liq. 2 Acute Tox. 4 * Acute Tox. 4 * Skin Corr. 1A	H225 H312 H302 H314	GHS02 GHS05 GHS07 Dgr	H225 H312 H302 H314			
▼M1 612-076-00-8	ethyldimethylamine	209-940-8	598-56-1	Flam. Liq. 2 Acute Tox. 4 * Acute Tox. 4 * Skin Corr. 1B	H225 H332 H302 H314	GHS02 GHS05 GHS07 Dgr	H225 H332 H302 H314			

▼B

Indeks broj	Međunarodno kemijsko ime	EC broj	CAS broj	Razvrstavanje		Označivanje			Granične koncentracije	Napomene
				Razred opasnosti i kod(ovi) kategorije	Oznake upozorenja	Piktogrami Oznake opasnosti	Oznake upozorenja	Dodatne oznake upozorenja		
612-077-00-3	dimethylnitrosoamine; *N*-nitrosodimethylamine	200-549-8	62-75-9	Carc. 1B Acute Tox. 2 * Acute Tox. 3 * STOT RE 1 Aquatic Chronic 2	H350 H330 H301 H372 ** H411	GHS06 GHS08 GHS09 Dgr	H350 H330 H301 H372 ** H411		Carc. 1B; H350: C ≥ 0,001 %	
612-078-00-9	2,2'-dichloro-4,4'-methylenedianiline; 4,4'-methylene bis(2-chloroaniline)	202-918-9	101-14-4	Carc. 1B Acute Tox. 4 * Aquatic Acute 1 Aquatic Chronic 1	H350 H302 H400 H410	GHS08 GHS07 GHS09 Dgr	H350 H302 H410			
612-079-00-4	salts of 2,2'-dichloro-4,4'-methylenedianiline; salts of 4,4'-methylenebis(2-chloroaniline)	—	—	Carc. 1B Acute Tox. 4 * Aquatic Acute 1 Aquatic Chronic 1	H350 H302 H400 H410	GHS08 GHS07 GHS09 Dgr	H350 H302 H410			A
612-080-00-X	4-amino-*N*,*N*-diethylaniline; *N*,*N*-diethyl-p-phenylendiamine	202-214-1	93-05-0	Acute Tox. 3 * Skin Corr. 1B	H301 H314	GHS06 GHS05 Dgr	H301 H314			
612-081-00-5	salts of 4,4'-bi-*o*-toluidine; salts of 3,3'-dimethylbenzidine; salts of *o*-tolidine	210-322-5 265-294-7 277-985-0	612-82-8 64969-36-4 74753-18-7	Carc. 1B Acute Tox. 4 * Aquatic Chronic 2	H350 H302 H411	GHS08 GHS07 GHS09 Dgr	H350 H302 H411			A
612-082-00-0	thiourea; thiocarbamide	200-543-5	62-56-6	Carc. 2 Repr. 2 Acute Tox. 4 * Aquatic Chronic 2	H351 H361d *** H302 H411	GHS08 GHS07 GHS09 Wng	H351 H361d *** H302 H411			

▼M1

Indeks broj	Međunarodno kemijsko ime	EC broj	CAS broj	Razvrstavanje		Označivanje			Granične koncentracije	Napomene
				Razred opasnosti i kod(ovi) kategorije	Oznake upozorenja	Piktogrami Oznake opasnosti	Oznake upozorenja	Dodatne oznake upozorenja		
612-083-00-6	1-methyl-3-nitro-1-nitrosoguanidine	200-730-1	70-25-7	Carc. 1B Acute Tox. 4 * Eye Irrit. 2 Skin Irrit. 2 Aquatic Chronic 2	H350 H332 H319 H315 H411	GHS08 GHS07 GHS09 Dgr	H350 H332 H319 H315 H411		Carc. 1B; H350: C ≥ 0,01 %	

▼B

612-084-00-1	dapsone; 4,4'-diamino diphenyl sulfone	201-248-4	80-08-0	Acute Tox. 4 *	H302	GHS07 Wng	H302			
612-085-00-7	4,4'-methylenedi-*o*-toluidine	212-658-8	838-88-0	Carc. 1B Acute Tox. 4 * Skin Sens. 1 Aquatic Acute 1 Aquatic Chronic 1	H350 H302 H317 H400 H410	GHS08 GHS07 GHS09 Dgr	H350 H302 H317 H410			
612-086-00-2	amitraz (ISO); *N*,*N*-bis(2,4-xylyliminomethyl) methylamine	251-375-4	33089-61-1	Acute Tox. 4 * STOT RE 2 * Skin Sens. 1 Aquatic Acute 1 Aquatic Chronic 1	H302 H373 ** H317 H400 H410	GHS08 GHS07 GHS09 Wng	H302 H373 ** H317 H410		M = 10	
612-087-00-8	guazatine (ISO)		108173-90-6	Acute Tox. 2 * Acute Tox. 4 * Acute Tox. 4 * STOT SE 3 Skin Irrit. 2 Eye Dam. 1 Aquatic Acute 1 Aquatic Chronic 1	H330 H312 H302 H335 H315 H318 H400 H410	GHS06 GHS05 GHS09 Dgr	H330 H312 H302 H335 H315 H318 H410			

▼B

Indeks broj	Međunarodno kemijsko ime	EC broj	CAS broj	Razvrstavanje		Označivanje			Granične koncentracije	Napomene
				Razred opasnosti i kod(ovi) kategorije	Oznake upozorenja	Piktogrami Oznake opasnosti	Oznake upozorenja	Dodatne oznake upozorenja		
612-088-00-3	simazine (ISO); 6-chloro-*N*,*N*'-diethyl-1,3,5-triazine-2,4-diamine	204-535-2	122-34-9	Carc. 2 Aquatic Acute 1 Aquatic Chronic 1	H351 H400 H410	GHS08 GHS09 Wng	H351 H410			
612-089-00-9	1,5-naphthylenediamine	218-817-8	2243-62-1	Carc. 2 Aquatic Acute 1 Aquatic Chronic 1	H351 H400 H410	GHS08 GHS09 Wng	H351 H410			
612-090-00-4	2,2'-(nitrosoimino)bisethanol	214-237-4	1116-54-7	Carc. 1B	H350	GHS08 Dgr	H350			
612-091-00-X	*o*-toluidine; 2-aminotoluene	202-429-0	95-53-4	Carc. 1B Acute Tox. 3 * Acute Tox. 3 * Eye Irrit. 2 Aquatic Acute 1	H350 H331 H301 H319 H400	GHS06 GHS08 GHS09 Dgr	H350 H331 H301 H319 H400			
612-092-00-5	*N*,*N*'-(2,2-dimethylpropylidene)hexamethylenediamine	401-660-6	1000-78-8	Skin Irrit. 2 Skin Sens. 1	H315 H317	GHS07 Wng	H315 H317			
612-093-00-0	3,5-dichloro-4-(1,1,2,2-tetrafluoroethoxy)aniline	401-790-3	104147-32-2	Acute Tox. 4 * Aquatic Acute 1 Aquatic Chronic 1	H302 H400 H410	GHS07 GHS09 Wng	H302 H410			
▼M1 612-094-00-6	4-(2-chloro-4-trifluoromethyl)phenoxy-2-fluoroaniline hydrochloride	402-190-4	113674-95-6	STOT RE 1 Acute Tox. 4 * STOT RE 2 * Eye Dam. 1 Skin Sens. 1 Aquatic Acute 1 Aquatic Chronic 1	H372** H302 H373** H318 H317 H400 H410	GHS05 GHS08 GHS07 GHS09 Dgr	H372** H302 H373** H318 H317 H410			

▼B

Indeks broj	Međunarodno kemijsko ime	EC broj	CAS broj	Razvrstavanje		Označivanje			Granične koncentracije	Napomene
				Razred opasnosti i kod(ovi) kategorije	Oznake upozorenja	Piktogrami Oznake opasnosti	Oznake upozorenja	Dodatne oznake upozorenja		
612-095-00-1	benzyl-2-hydroxydodecyldimethylammonium benzoate	402-610-6	113694-52-3	Skin Corr. 1B Acute Tox. 4 * Aquatic Acute 1 Aquatic Chronic 1	H314 H302 H400 H410	GHS05 GHS07 GHS09 Dgr	H314 H302 H410			
612-096-00-7	4,4'-carbonimidoylbis[*N*,*N*-dimethylaniline]	207-762-5	492-80-8	Carc. 2 Acute Tox. 4 * Eye Irrit. 2 Aquatic Chronic 2	H351 H302 H319 H411	GHS08 GHS07 GHS09 Wng	H351 H302 H319 H411			
612-097-00-2	salts of 4,4'-carbonimidoylbis[*N*,*N*-dimethylaniline]	—	—	Carc. 2 Acute Tox. 4 * Eye Irrit. 2 Aquatic Chronic 2	H351 H302 H319 H411	GHS08 GHS07 GHS09 Wng	H351 H302 H319 H411			A

▼M1

612-098-00-8	nitrosodipropylamine	210-698-0	621-64-7	Carc. 1B Acute Tox. 4 * Aquatic Chronic 2	H350 H302 H411	GHS08 GHS07 GHS09 Dgr	H350 H302 H411		Carc. 1B; H350: C ≥ 0,001 %	
612-099-00-3	4-methyl-*m*-phenylenediamine; 2,4-toluenediamine	202-453-1	95-80-7	Carc. 1B Muta. 2 Repr. 2 Acute Tox. 3 * Acute Tox. 4 * STOT RE 2 * Skin Sens. 1 Aquatic Chronic 2	H350 H341 H361f*** H301 H312 H373** H317 H411	GHS06 GHS08 GHS09 Dgr	H350 H341 H361f*** H301 H312 H373** H317 H411			

▼B

Indeks broj	Međunarodno kemijsko ime	EC broj	CAS broj	Razvrstavanje		Označivanje			Granične koncentracije	Napomene
				Razred opasnosti i kod(ovi) kategorije	Oznake upozorenja	Piktogrami Oznake opasnosti	Oznake upozorenja	Dodatne oznake upozorenja		
612-100-00-7	propylenediamine	201-155-9	78-90-0	Flam. Liq. 3 Acute Tox. 4 * Acute Tox. 4 * Skin Corr. 1A	H226 H312 H302 H314	GHS02 GHS05 GHS07 Dgr	H226 H312 H302 H314			
▼M1 612-101-00-2	methenamine; hexamethylenetetramine	202-905-8	100-97-0	Flam. Sol. 2 Skin Sens. 1	H228 H317	GHS02 GHS07 Wng	H228 H317			
▼B 612-102-00-8	*N*,*N*-bis(3-aminopropyl)methylamine	203-336-8	105-83-9	Acute Tox. 3 * Acute Tox. 3 * Acute Tox. 4 * Skin Corr. 1B	H331 H311 H302 H314	GHS06 GHS05 Dgr	H331 H311 H302 H314			
612-103-00-3	*N*,*N*,*N*',*N*'-tetramethylethylenediamine	203-744-6	110-18-9	Flam. Liq. 2 Acute Tox. 4 * Acute Tox. 4 * Skin Corr. 1B	H225 H332 H302 H314	GHS02 GHS05 GHS07 Dgr	H225 H332 H302 H314			
612-104-00-9	hexamethylenediamine	204-679-6	124-09-4	Acute Tox. 4 * Acute Tox. 4 * STOT SE 3 Skin Corr. 1B	H312 H302 H335 H314	GHS05 GHS07 Dgr	H312 H302 H335 H314			
612-105-00-4	2-piperazin-1-ylethylamine	205-411-0	140-31-8	Acute Tox. 4 * Acute Tox. 4 * Skin Corr. 1B Skin Sens. 1 Aquatic Chronic 3	H312 H302 H314 H317 H412	GHS05 GHS07 Dgr	H312 H302 H314 H317 H412			

Indeks broj	Međunarodno kemijsko ime	EC broj	CAS broj	Razvrstavanje		Označivanje			Granične koncentracije	Napomene
				Razred opasnosti i kod(ovi) kategorije	Oznake upozorenja	Piktogrami Oznake opasnosti	Oznake upozorenja	Dodatne oznake upozorenja		
612-106-00-X	2,6-diethylaniline	209-445-7	579-66-8	Acute Tox. 4 *	H302	—	H302			
612-107-00-5	1-phenylethylamine; [1] DL-α-methylbenzylamine [2]	202-706-6 [1] 210-545-8 [2]	98-84-0 [1] 618-36-0 [2]	Acute Tox. 4 * Acute Tox. 4 * Skin Corr. 1B	H312 H302 H314	GHS05 GHS07 Dgr	H312 H302 H314			
612-108-00-0	3-aminopropyltriethoxysilane	213-048-4	919-30-2	Acute Tox. 4 * Skin Corr. 1B	H302 H314	GHS05 GHS07 Dgr	H302 H314			
612-109-00-6	bis(2-dimethylaminoethyl)(methyl)amine	221-201-1	3030-47-5	Acute Tox. 3 * Acute Tox. 4 * Skin Corr. 1B	H311 H302 H314	GHS06 GHS05 Dgr	H311 H302 H314			
612-110-00-1	2,2'-dimethyl-4,4'-methylenebis(cyclohexylamine)	229-962-1	6864-37-5	Acute Tox. 3 * Acute Tox. 3 * Acute Tox. 4 * Skin Corr. 1A Aquatic Chronic 2	H331 H311 H302 H314 H411	GHS06 GHS05 GHS09 Dgr	H331 H311 H302 H314 H411			
612-111-00-7	2-methyl-*m*-phenylenediamine; 2,6-toluenediamine	212-513-9	823-40-5	Muta. 2 Acute Tox. 4 * Acute Tox. 4 * Skin Sens. 1 Aquatic Chronic 2	H341 H312 H302 H317 H411	GHS08 GHS07 GHS09 Wng	H341 H312 H302 H317 H411			
612-112-00-2	*p*-anisidine; 4-methoxyaniline	203-254-2	104-94-9	Acute Tox. 2 * Acute Tox. 1 Acute Tox. 2 * STOT RE 2 * Aquatic Acute 1	H330 H310 H300 H373 ** H400	GHS06 GHS08 GHS09 Dgr	H330 H310 H300 H373 ** H400			

▼B

Indeks broj	Međunarodno kemijsko ime	EC broj	CAS broj	Razvrstavanje		Označivanje			Granične koncentracije	Napomene
				Razred opasnosti i kod(ovi) kategorije	Oznake upozorenja	Piktogrami Oznake opasnosti	Oznake upozorenja	Dodatne oznake upozorenja		
612-113-00-8	6-methyl-2,4-bis(methylthio)phenylene-1,3-diamine	403-240-8	106264-79-3	Acute Tox. 4 * Skin Sens. 1 Aquatic Acute 1 Aquatic Chronic 1	H302 H317 H400 H410	GHS07 GHS09 Wng	H302 H317 H410			
612-114-00-3	*R*,*R*-2-hydroxy-5-(1-hydroxy-2-(4-phenylbut-2-ylamino)ethyl)benzamide hydrogen 2,3-bis(benzoyloxy)succinate	404-390-7	—	Flam. Sol. 1 Skin Sens. 1 Aquatic Chronic 3	H228 H317 H412	GHS02 GHS07 Wng	H228 H317 H412			
612-115-00-9	dimethyldioctadecylammonium hydrogen sulfate	404-050-8	123312-54-9	Eye Irrit. 2 Aquatic Chronic 4	H319 H413	GHS07 Wng	H319 H413			
612-116-00-4	C_{8-18}alkylbis(2-hydroxyethyl)ammonium bis(2-ethylhexyl)phosphate	404-690-8	68132-19-4	Acute Tox. 3 * Skin Corr. 1B Skin Sens. 1 Aquatic Acute 1 Aquatic Chronic 1	H331 H314 H317 H400 H410	GHS06 GHS05 GHS09 Dgr	H331 H314 H317 H410			
612-117-00-X	C_{12-14}-*tert*-alkylamine, methylphosphonic acid salt	404-750-3	119415-07-5	Acute Tox. 4 * Skin Corr. 1B Aquatic Chronic 2	H302 H314 H411	GHS05 GHS07 GHS09 Dgr	H302 H314 H411			
612-118-00-5	A reaction mass of: (1,3-dioxo-2*H*-benz(de)isoquinolin-2-ylpropyl)hexadecyldimethylammonium 4-toluenesulfonate; (1,3-dioxo-2*H*-benz(de)isoquinolin-2-ylpropyl)hexadecyldimethylammonium bromide	405-080-4	—	Eye Dam. 1 Aquatic Acute 1 Aquatic Chronic 1	H318 H400 H410	GHS05 GHS09 Dgr	H318 H410			

▼B

Indeks broj	Međunarodno kemijsko ime	EC broj	CAS broj	Razvrstavanje		Označivanje			Granične koncentracije	Napomene
				Razred opasnosti i kod(ovi) kategorije	Oznake upozorenja	Piktogrami Oznake opasnosti	Oznake upozorenja	Dodatne oznake upozorenja		
612-119-00-0	benzyldimethyloctadecylammonium 3-nitrobenzenesulfonate	405-330-2	—	Skin Irrit. 2 Eye Dam. 1 Aquatic Acute 1 Aquatic Chronic 1	H315 H318 H400 H410	GHS05 GHS09 Dgr	H315 H318 H410			
▼M7										
612-120-00-6	aklonifen (ISO); 2-kloro-6-nitro-3-fenoksianilin	277-704-1	74070-46-5	Karc. 2 Derm. senz. 1A Ak. toks. vod. okol. 1 Kron. toks. vod. okol. 1	H351 H317 H400 H410	GHS08 GHS07 GHS09 Upozorenje	H351 H317 H410		M = 100 M = 10	
▼B										
612-121-00-1	amines, polyethylenepoly-; HEPA	268-626-9	68131-73-7	Acute Tox. 4 * Acute Tox. 4 * Skin Corr. 1B Skin Sens. 1 Aquatic Acute 1 Aquatic Chronic 1	H312 H302 H314 H317 H400 H410	GHS05 GHS07 GHS09 Dgr	H312 H302 H314 H317 H410			
▼M1										
612-122-00-7	hydroxylamine … % [> 55 % in aqueous solution]	232-259-2	7803-49-8	Unst. Expl. Met. Corr. 1 Carc. 2 Acute Tox. 4 * Acute Tox. 4 * STOT RE 2 * STOT SE 3 Skin Irrit. 2 Eye Dam. 1 Skin Sens. 1 Aquatic Acute 1	H200 H290 H351 H312 H302 H373** H335 H315 H318 H317 H400	GHS01 GHS05 GHS08 GHS07 GHS09 Dgr	H200 H290 H351 H312 H302 H373** H335 H315 H318 H317 H400			B

▼M1

Indeks broj	Međunarodno kemijsko ime	EC broj	CAS broj	Razvrstavanje		Označivanje			Granične koncentracije	Napomene
				Razred opasnosti i kod(ovi) kategorije	Oznake upozorenja	Piktogrami Oznake opasnosti	Oznake upozorenja	Dodatne oznake upozorenja		
612-122-01-4	hydroxylamine …% [≤ 55 % in aqueous solution]	232-259-2	7803-49-8	Met. Corr. 1 Carc. 2 Acute Tox. 4 * Acute Tox. 4 * STOT RE 2 * STOT SE 3 Skin Irrit. 2 Eye Dam. 1 Skin Sens. 1 Aquatic Acute 1	H290 H351 H312 H302 H373** H335 H315 H318 H317 H400	GHS05 GHS08 GHS07 GHS09 Dgr	H290 H351 H312 H302 H373** H335 H315 H318 H317 H400			B
612-123-00-2	hydroxylammonium chloride; hydroxylamine hydrochloride; [1] bis(hydroxylammonium) sulfate; hydroxylamine sulfate (2:1) [2]	226-798-2 [1] 233-118-8 [2]	5470-11-1 [1] 10039-54-0 [2]	Met. Corr. 1 Carc. 2 Acute Tox. 4 * Acute Tox. 4 * STOT RE 2 * Eye Irrit. 2 Skin Irrit. 2 Skin Sens. 1 Aquatic Acute 1	H290 H351 H312 H302 H373** H319 H315 H317 H400	GHS05 GHS08 GHS07 GHS09 Wng	H290 H351 H312 H302 H373** H319 H315 H317 H400			

▼B

612-124-00-8	*N*,*N*,*N*-trimethylanilinium chloride	205-319-0	138-24-9	Acute Tox. 3 * Acute Tox. 3 *	H311 H301	GHS06 Dgr	H311 H301			
612-125-00-3	2-methyl-*p*-phenylenediamine; 2,5-toluenediamine	202-442-1	95-70-5	Acute Tox. 3 * Acute Tox. 4 * Acute Tox. 4 * Skin Sens. 1 Aquatic Chronic 2	H301 H332 H312 H317 H411	GHS06 GHS09 Dgr	H301 H332 H312 H317 H411			

▼B

Indeks broj	Međunarodno kemijsko ime	EC broj	CAS broj	Razvrstavanje		Označivanje			Granične koncentracije	Napomene
				Razred opasnosti i kod(ovi) kategorije	Oznake upozorenja	Piktogrami Oznake opasnosti	Oznake upozorenja	Dodatne oznake upozorenja		
612-126-00-9	toluene-2,4-diammonium sulphate; 4-methyl-m-phenylenediamine sulfate	265-697-8	65321-67-7	Carc. 1B Acute Tox. 3 * Acute Tox. 4 * Eye Irrit. 2 Skin Sens. 1 Aquatic Chronic 2	H350 H301 H312 H319 H317 H411	GHS06 GHS08 GHS09 Dgr	H350 H301 H312 H319 H317 H411			
612-127-00-4	3-aminophenol	209-711-2	591-27-5	Acute Tox. 4 * Acute Tox. 4 * Aquatic Chronic 2	H332 H302 H411	GHS07 GHS09 Wng	H332 H302 H411			
612-128-00-X	4-aminophenol	204-616-2	123-30-8	Muta. 2 Acute Tox. 4 * Acute Tox. 4 * Aquatic Acute 1 Aquatic Chronic 1	H341 H332 H302 H400 H410	GHS08 GHS07 GHS09 Wng	H341 H332 H302 H410			
612-129-00-5	diisopropylamine	203-558-5	108-18-9	Flam. Liq. 2 Acute Tox. 4 * Acute Tox. 4 * Skin Corr. 1B	H225 H332 H302 H314	GHS02 GHS05 GHS07 Dgr	H225 H332 H302 H314		STOT SE 3; H335: C ≥ 5 %	
612-130-00-0	2,6-diamino-3,5-diethyltoluene; 4,6-diethyl-2-methyl-1,3-benzenediamine; [1] 2,4-diamino-3,5-diethyltoluene; 2,4-diethyl-6-methyl-1,3-benzenediamine; [2] diethylmethylbenzenediamine [3]	218-255-3 [1] 218-256-9 [2] 270-877-4 [3]	2095-01-4 [1] 2095-02-5 [2] 68479-98-1 [3]	Acute Tox. 4 * Acute Tox. 4 * STOT RE 2 * Eye Irrit. 2 Aquatic Acute 1 Aquatic Chronic 1	H312 H302 H373 ** H319 H400 H410	GHS08 GHS07 GHS09 Wng	H312 H302 H373 ** H319 H410			C

▼B

Indeks broj	Međunarodno kemijsko ime	EC broj	CAS broj	Razvrstavanje		Označivanje			Granične koncentracije	Napomene
				Razred opasnosti i kod(ovi) kategorije	Oznake upozorenja	Piktogrami Oznake opasnosti	Oznake upozorenja	Dodatne oznake upozorenja		
612-131-00-6	didecyldimethylammonium chloride	230-525-2	7173-51-5	Acute Tox. 4 * Skin Corr. 1B	H302 H314	GHS05 GHS07 Dgr	H302 H314			
612-132-00-1	*N*,*N*'-diphenyl-*p*-phenylenediamine; *N*,*N*'-diphenyl-1,4-benzenediamine	200-806-4	74-31-7	Skin Sens. 1 Aquatic Chronic 3	H317 H412	GHS07 Wng	H317 H412			
612-133-00-7	(4-ammonio-*m*-tolyl)ethyl(2-hydroxyethyl)ammonium sulphate; 4-(*N*-ethyl-*N*-2-hydroxyethyl)-2-methylphenylenediamine sulphate	247-162-0	25646-77-9	Acute Tox. 3 * STOT RE 2 * Skin Sens. 1 Aquatic Acute 1 Aquatic Chronic 1	H301 H373 ** H317 H400 H410	GHS06 GHS08 GHS09 Dgr	H301 H373 ** H317 H410			
612-134-00-2	*N*-(2-(4-amino-*N*-ethyl-*m*-toluidino)ethyl)methanesulphonamide sesquisulphate; 4-(*N*-ethyl-*N*-2-methanesulphonylaminoethyl)-2-methylphenylenediamine sesquisulphate monohydrate	247-161-5	25646-71-3	Acute Tox. 4 * Skin Sens. 1 Aquatic Acute 1 Aquatic Chronic 1	H302 H317 H400 H410	GHS07 GHS09 Wng	H302 H317 H410			
612-135-00-8	*N*-2-naphthylaniline; *N*-phenyl-2-naphthylamine	205-223-9	135-88-6	Carc. 2 Eye Irrit. 2 Skin Irrit. 2 Skin Sens. 1 Aquatic Chronic 2	H351 H319 H315 H317 H411	GHS08 GHS07 GHS09 Wng	H351 H319 H315 H317 H411			
612-136-00-3	*N*-isopropyl-*N*'-phenyl-*p*-phenylenediamine	202-969-7	101-72-4	Acute Tox. 4 * Skin Sens. 1 Aquatic Acute 1 Aquatic Chronic 1	H302 H317 H400 H410	GHS07 GHS09 Wng	H302 H317 H410		Skin Sens. 1; H317: C ≥ 0,1 %	

Indeks broj	Međunarodno kemijsko ime	EC broj	CAS broj	Razvrstavanje		Označivanje			Granične koncentracije	Napomene
				Razred opasnosti i kod(ovi) kategorije	Oznake upozorenja	Piktogrami Oznake opasnosti	Oznake upozorenja	Dodatne oznake upozorenja		
612-137-00-9	4-chloroaniline	203-401-0	106-47-8	Carc. 1B Acute Tox. 3 * Acute Tox. 3 * Acute Tox. 3 * Skin Sens. 1 Aquatic Acute 1 Aquatic Chronic 1	H350 H331 H311 H301 H317 H400 H410	GHS06 GHS08 GHS09 Dgr	H350 H331 H311 H301 H317 H410			
612-138-00-4	furalaxyl (ISO); methyl *N*-(2,6-dimethylphenyl)-*N*-(2-furylcarbonyl)-DL-alaninate	260-875-1	57646-30-7	Acute Tox. 4 * Aquatic Chronic 3	H302 H412	GHS07 Wng	H302 H412			
612-139-00-X	mefenacet (ISO); 2-(benzothiazol-2-yloxy)-*N*-methyl-*N*-phenylacetamide	277-328-8	73250-68-7	Aquatic Chronic 2	H411	GHS09	H411			
612-140-00-5	quaternary ammonium compounds, benzyl-C_{8-18}-alkyldimethyl, chlorides	264-151-6	63449-41-2	Acute Tox. 4 * Acute Tox. 4 * Skin Corr. 1B Aquatic Acute 1	H312 H302 H314 H400	GHS05 GHS07 GHS09 Dgr	H312 H302 H314 H400			
612-141-00-0	4,4'-methylenebis(2-ethylaniline); 4,4'-methylenebis(2-ethylbenzeneamine)	243-420-1	19900-65-3	Carc. 2 Acute Tox. 4 * Aquatic Acute 1 Aquatic Chronic 1	H351 H302 H400 H410	GHS08 GHS07 GHS09 Wng	H351 H302 H410			
612-142-00-6	biphenyl-2-ylamine	201-990-9	90-41-5	Carc. 2 Acute Tox. 4 * Aquatic Chronic 3	H351 H302 H412	GHS08 GHS07 Wng	H351 H302 H412			

Indeks broj	Međunarodno kemijsko ime	EC broj	CAS broj	Razvrstavanje		Označivanje			Granične koncentracije	Napomene
				Razred opasnosti i kod(ovi) kategorije	Oznake upozorenja	Piktogrami Oznake opasnosti	Oznake upozorenja	Dodatne oznake upozorenja		
612-143-00-1	N^5,N^5-diethyltoluene-2,5-diamine monohydrochloride; 4-diethylamino-2-methylaniline monohydrochloride	218-130-3	2051-79-8	Acute Tox. 3 * Eye Irrit. 2 Skin Sens. 1 Aquatic Acute 1 Aquatic Chronic 1	H301 H319 H317 H400 H410	GHS06 GHS09 Dgr	H301 H319 H317 H410			
612-144-00-7	flumetralin (ISO); *N*-(2-chloro-6-fluorobenzyl)-*N*-ethyl-α,α,α-trifluoro-2,6-dinitro-*p*-toluidine	—	62924-70-3	Eye Irrit. 2 Skin Irrit. 2 Skin Sens. 1 Aquatic Acute 1 Aquatic Chronic 1	H319 H315 H317 H400 H410	GHS07 GHS09 Wng	H319 H315 H317 H410			
612-145-00-2	*o*-phenylenediamine	202-430-6	95-54-5	Carc. 2 Muta. 2 Acute Tox. 3 * Acute Tox. 4 * Acute Tox. 4 * Eye Irrit. 2 Skin Sens. 1 Aquatic Acute 1 Aquatic Chronic 1	H351 H341 H301 H332 H312 H319 H317 H400 H410	GHS06 GHS08 GHS09 Dgr	H351 H341 H301 H332 H312 H319 H317 H410			
612-146-00-8	*o*-phenylenediamine dihydrochloride	210-418-7	615-28-1	Carc. 2 Muta. 2 Acute Tox. 3 * Acute Tox. 4 * Acute Tox. 4 * Eye Irrit. 2 Skin Sens. 1 Aquatic Acute 1 Aquatic Chronic 1	H351 H341 H301 H332 H312 H319 H317 H400 H410	GHS06 GHS08 GHS09 Dgr	H351 H341 H301 H332 H312 H319 H317 H410			

▼B

Indeks broj	Međunarodno kemijsko ime	EC broj	CAS broj	Razvrstavanje		Označivanje			Granične koncentracije	Napomene
				Razred opasnosti i kod(ovi) kategorije	Oznake upozorenja	Piktogrami Oznake opasnosti	Oznake upozorenja	Dodatne oznake upozorenja		
612-147-00-3	*m*-phenylenediamine	203-584-7	108-45-2	Muta. 2 Acute Tox. 3 * Acute Tox. 3 * Acute Tox. 3 * Eye Irrit. 2 Skin Sens. 1 Aquatic Acute 1 Aquatic Chronic 1	H341 H331 H311 H301 H319 H317 H400 H410	GHS06 GHS08 GHS09 Dgr	H341 H331 H311 H301 H319 H317 H410			
612-148-00-9	*m*-phenylenediamine dihydrochloride	208-790-0	541-69-5	Muta. 2 Acute Tox. 3 * Acute Tox. 3 * Acute Tox. 3 * Eye Irrit. 2 Skin Sens. 1 Aquatic Acute 1 Aquatic Chronic 1	H341 H331 H311 H301 H319 H317 H400 H410	GHS06 GHS08 GHS09 Dgr	H341 H331 H311 H301 H319 H317 H410			
612-149-00-4	1,3-diphenylguanidine	203-002-1	102-06-7	Repr. 2 Acute Tox. 4 * Eye Irrit. 2 STOT SE 3 Skin Irrit. 2 Aquatic Chronic 2	H361f *** H302 H319 H335 H315 H411	GHS08 GHS07 GHS09 Wng	H361f *** H302 H319 H335 H315 H411			
612-150-00-X	spiroxamine (ISO); 8-*tert*-butyl-1,4-dioxaspiro[4.5]decan-2-ylmethyl(ethyl)(propyl)amine	—	118134-30-8	Acute Tox. 4 * Acute Tox. 4 * Acute Tox. 4 * Skin Irrit. 2 Skin Sens. 1 Aquatic Acute 1 Aquatic Chronic 1	H332 H312 H302 H315 H317 H400 H410	GHS07 GHS09 Wng	H332 H312 H302 H315 H317 H410			

▼M1

Indeks broj	Međunarodno kemijsko ime	EC broj	CAS broj	Razvrstavanje		Označivanje			Granične koncentracije	Napomene
				Razred opasnosti i kod(ovi) kategorije	Oznake upozorenja	Piktogrami Oznake opasnosti	Oznake upozorenja	Dodatne oznake upozorenja		
612-151-00-5	methyl-phenylene diamine; diaminotoluene; [technical product – reaction mass of 4-methyl-*m*-phenylene diamine (EC No 202-453-1) and 2-methyl-*m*-phenylene diamine (EC No 212-513-9)]	—	—	Carc. 1B Muta. 2 Repr. 2 Acute Tox. 3 * Acute Tox. 4 * STOT RE 2 * Eye Irrit. 2 Skin Sens. 1 Aquatic Chronic 2	H350 H341 H361f*** H301 H312 H373** H319 H317 H411	GHS06 GHS08 GHS09 Dgr	H350 H341 H361f*** H301 H312 H373** H319 H317 H411			

▼B

612-152-00-0	*N*,*N*-diethyl-*N*',*N*'-dimethylpropan-1,3-diyl-diamine	406-610-7	62478-82-4	Flam. Liq. 3 Acute Tox. 4 * Acute Tox. 4 * STOT RE 2 * Skin Corr. 1A Aquatic Chronic 3	H226 H332 H302 H373 ** H314 H412	GHS02 GHS08 GHS05 GHS07 Dgr	H226 H332 H302 H373 ** H314 H412			
612-153-00-6	4-[*N*-ethyl-*N*-(2-hydroxyethyl)amino]-1-(2-hydroxyethyl)amino-2-nitrobenzene, monohydrochloride	407-020-2	132885-85-9	Acute Tox. 4 * Skin Sens. 1 Aquatic Chronic 3	H302 H317 H412	GHS07 Wng	H302 H317 H412			
612-154-00-1	6'-(isobutylethylamino)-3'-methyl-2'-phenylamino-spiro[isobenzo-2-oxofuran-7,9'-[9*H*]-xanthene]	410-890-6	95235-29-3	Aquatic Chronic 4	H413	—	H413			
612-155-00-7	2'-anilino-6'-((3-ethoxypropyl)ethylamino)-3'-methylspiro(isobenzo-3-oxofuran)-1-(1*H*)-9'-xanthene	411-730-8	93071-94-4	Aquatic Chronic 4	H413	—	H413			

▼B

Indeks broj	Međunarodno kemijsko ime	EC broj	CAS broj	Razvrstavanje		Označivanje			Granične koncentracije	Napomene
				Razred opasnosti i kod(ovi) kategorije	Oznake upozorenja	Piktogrami Oznake opasnosti	Oznake upozorenja	Dodatne oznake upozorenja		
612-156-00-2	reaction mass of: trihexadecyl-methylammonium chloride; dihexadecyldimethylammonium chloride	405-620-9	—	Eye Dam. 1 Aquatic Acute 1 Aquatic Chronic 1	H318 H400 H410	GHS05 GHS09 Dgr	H318 H410			
612-157-00-8	(*Z*)-1-benzo[*b*]thien-2-yletha-none oxime hydrochloride	410-780-8	—	Acute Tox. 4 * STOT RE 2 * Eye Dam. 1 Skin Sens. 1 Aquatic Chronic 2	H302 H373 ** H318 H317 H411	GHS08 GHS05 GHS07 GHS09 Dgr	H302 H373 ** H318 H317 H411			
612-158-00-3	reaction mass of: bis(5-dodecyl-2-hydroxybenzald-oximate) copper (II) C_{12}-alkyl group is branched; 4-dodecylsalicylaldoxime	410-820-4	—	Aquatic Chronic 4	H413	—	H413			
612-159-00-9	Reaction products of: trimethyl-hexamethylene diamine (a mixture of 2,2,4-trimethyl-1,6-hexanediamine and 2,4,4-trimet-hyl-1,6-hexanediamine, EINECS listed), Epoxide 8 (mono[(C_{10}-C_{16}-alkyloxy)methyl]oxirane derivatives) and *p*-toluene-sulfonic acid	410-880-1	—	Acute Tox. 4 * Skin Corr. 1B Aquatic Acute 1 Aquatic Chronic 1	H302 H314 H400 H410	GHS05 GHS07 GHS09 Dgr	H302 H314 H410			
612-160-00-4	*p*-toluidine; 4-aminotoluene; [1] toluidinium chloride; [2] toluidine sulphate (1:1) [3]	203-403-1 [1] 208-740-8 [2] 208-741-3 [3]	106-49-0 [1] 540-23-8 [2] 540-25-0 [3]	Carc. 2 Acute Tox. 3 * Acute Tox. 3 * Acute Tox. 3 * Eye Irrit. 2 Skin Sens. 1 Aquatic Acute 1	H351 H331 H311 H301 H319 H317 H400	GHS06 GHS08 GHS09 Dgr	H351 H331 H311 H301 H319 H317 H400			

▼B

Indeks broj	Međunarodno kemijsko ime	EC broj	CAS broj	Razvrstavanje		Označivanje			Granične koncentracije	Napomene
				Razred opasnosti i kod(ovi) kategorije	Oznake upozorenja	Piktogrami Oznake opasnosti	Oznake upozorenja	Dodatne oznake upozorenja		
612-161-00-X	2,6-xylidine; 2,6-dimethylaniline	201-758-7	87-62-7	Carc. 2 Acute Tox. 4 * Acute Tox. 4 * Acute Tox. 4 * STOT SE 3 Skin Irrit. 2 Aquatic Chronic 2	H351 H332 H312 H302 H335 H315 H411	GHS08 GHS07 GHS09 Wng	H351 H332 H312 H302 H335 H315 H411			
612-162-00-5	dimethyldioctadecylammonium chloride; DODMAC	203-508-2	107-64-2	Eye Dam. 1 Aquatic Acute 1 Aquatic Chronic 1	H318 H400 H410	GHS05 GHS09 Dgr	H318 H410			
612-163-00-0	metalaxyl-M (ISO); mefenoxam; (*R*)-2-[(2,6-dimethylphenyl)-methoxyacetylamino]propionic acid methyl ester	—	70630-17-0	Acute Tox. 4 * Eye Dam. 1	H302 H318	GHS05 GHS07 Dgr	H302 H318			
612-164-00-6	2-butyl-2-ethyl-1,5-diaminopentane	412-700-7	137605-95-9	Acute Tox. 4 * Acute Tox. 4 * STOT RE 2 * Skin Corr. 1B Skin Sens. 1 Aquatic Chronic 3	H312 H302 H373 ** H314 H317 H412	GHS08 GHS05 GHS07 Dgr	H312 H302 H373 ** H314 H317 H412			
612-165-00-1	*N*,*N*'-diphenyl-*N*,*N*'-bis(3-methylphenyl)-(1,1'-diphenyl)-4,4'-diamine	413-810-8	65181-78-4	Aquatic Chronic 2	H411	GHS09	H411			
612-166-00-7	reaction mass of: *cis*-(5-ammonium-1,3,3-trimethyl)-cyclohexanemethylammonium phosphate (1:1); *trans*-(5-ammonium-1,3,3-trimethyl)-cyclohexanemethylammonium phosphate (1:1)	411-830-1	114765-88-7	Eye Dam. 1 Skin Sens. 1 Aquatic Chronic 3	H318 H317 H412	GHS05 GHS07 Dgr	H318 H317 H412			

▼B

Indeks broj	Međunarodno kemijsko ime	EC broj	CAS broj	Razvrstavanje		Označivanje			Granične koncentracije	Napomene
				Razred opasnosti i kod(ovi) kategorije	Oznake upozorenja	Piktogrami Oznake opasnosti	Oznake upozorenja	Dodatne oznake upozorenja		
612-167-00-2	5-acetyl-3-amino-10,11-dihydro-5*H*-dibenz[*b*,*f*]azepine-hydrochloride	410-490-1	—	Acute Tox. 4 * STOT RE 2 * Eye Dam. 1 Skin Sens. 1 Aquatic Chronic 2	H302 H373 ** H318 H317 H411	GHS08 GHS05 GHS07 GHS09 Dgr	H302 H373 ** H318 H317 H411			
612-168-00-8	3,5-dichloro-2,6-difluoropyridine-4-amine	220-630-1	2840-00-8	Acute Tox. 4 * Acute Tox. 4 * Aquatic Chronic 2	H312 H302 H411	GHS07 GHS09 Wng	H312 H302 H411			

▼M1

612-169-00-3	bis(*N*-methyl-*N*-phenylhydrazine)sulfate	423-170-1	618-26-8	Flam. Liq. 2 STOT RE 1 Acute Tox. 4 * Eye Dam. 1 Skin Sens. 1 Aquatic Acute 1 Aquatic Chronic 1	H225 H372** H302 H318 H317 H400 H410	GHS02 GHS05 GHS08 GHS07 GHS09 Dgr	H225 H372** H302 H318 H317 H410			

▼B

612-170-00-9	4-chlorophenyl cyclopropyl ketone *O*-(4-aminobenzyl)oxime	405-260-2	—	Acute Tox. 4 * Skin Sens. 1 Aquatic Acute 1 Aquatic Chronic 1	H302 H317 H400 H410	GHS07 GHS09 Wng	H302 H317 H410			
612-171-00-4	*N*,*N*,*N*',*N*'-tetraglycidyl-4,4'-diamino-3,3'-diethyldiphenylmethane	410-060-3	130728-76-6	Muta. 2 Skin Sens. 1 Aquatic Chronic 2	H341 H317 H411	GHS08 GHS09 Wng	H341 H317 H411			
612-172-00-X	4,4'-methylenebis(*N*,*N*'-dimethylcyclohexanamine	412-840-9	13474-64-1	Acute Tox. 4 * STOT RE 2 * Skin Corr. 1A Aquatic Chronic 3	H302 H373 ** H314 H412	GHS08 GHS05 GHS07 Dgr	H302 H373 ** H314 H412			

▼B

Indeks broj	Međunarodno kemijsko ime	EC broj	CAS broj	Razvrstavanje		Označivanje			Granične koncentracije	Napomene
				Razred opasnosti i kod(ovi) kategorije	Oznake upozorenja	Piktogrami Oznake opasnosti	Oznake upozorenja	Dodatne oznake upozorenja		
612-173-00-5	lithium 1-amino-4-(4-*tert*-butylanilino)anthraquinone-2-sulfonate	411-140-0	125328-86-1	Eye Dam. 1 Skin Sens. 1 Aquatic Chronic 2	H318 H317 H411	GHS05 GHS07 GHS09 Dgr	H318 H317 H411			
612-174-00-0	4,4-dimethoxybutylamine	407-690-6	19060-15-2	Acute Tox. 4 * Skin Corr. 1B Skin Sens. 1 Aquatic Chronic 3	H302 H314 H317 H412	GHS05 GHS07 Dgr	H302 H314 H317 H412			
612-175-00-6	2-(*O*-aminooxy)ethylamine dihydrochloride	412-310-7	37866-45-8	Skin Sens. 1 Aquatic Chronic 3	H317 H412	GHS07 Wng	H317 H412			
612-176-00-1	polymer of 1,3-dibromopropane and *N*,*N*-diethyl-*N*',*N*'-dimethyl-1,3-propanediamine	410-570-6	143747-73-3	Aquatic Acute 1 Aquatic Chronic 1	H400 H410	GHS09 Wng	H410			
612-177-00-7	2-naphthylamino-6-sulfomethylamide	412-120-4	104295-55-8	STOT RE 2 * Skin Sens. 1 Aquatic Chronic 2	H373 ** H317 H411	GHS08 GHS09 Wng	H373 ** H317 H411			
612-178-00-2	1,4,7,10-tetraazacyclododecane disulfate	412-080-8	112193-77-8	Acute Tox. 4 * STOT SE 3 Eye Dam. 1 Aquatic Chronic 3	H302 H335 H318 H412	GHS05 GHS07 Dgr	H302 H335 H318 H412			
612-179-00-8	1-(2-propenyl)pyridinium chloride	412-740-5	25965-81-5	Acute Tox. 4 * Skin Sens. 1	H302 H317	GHS07 Wng	H302 H317			
612-180-00-3	3-aminobenzylamine	412-230-2	4403-70-7	Acute Tox. 4 * Skin Corr. 1B Aquatic Chronic 2	H302 H314 H411	GHS05 GHS07 GHS09 Dgr	H302 H314 H411			

▼B

Indeks broj	Međunarodno kemijsko ime	EC broj	CAS broj	Razvrstavanje		Označivanje			Granične koncentracije	Napomene
				Razred opasnosti i kod(ovi) kategorije	Oznake upozorenja	Piktogrami Oznake opasnosti	Oznake upozorenja	Dodatne oznake upozorenja		
612-181-00-9	2-phenylthioaniline	413-030-8	1134-94-7	Skin Sens. 1 Aquatic Chronic 2	H317 H411	GHS07 GHS09 Wng	H317 H411			
612-182-00-4	1-ethyl-1-methylmorpholinium bromide	418-210-1	65756-41-4	Muta. 2	H341	GHS08 Wng	H341			
612-183-00-X	1-ethyl-1-methylpyrrolidinium bromide	418-200-5	69227-51-6	Muta. 2	H341	GHS08 Wng	H341			
612-184-00-5	6'-(dibutylamino)-3'-methyl-2'-(phenylamino)spiro[isobenzofuran-1(3*H*),9-(9*H*)-xanthen]-3-one	403-830-5	89331-94-2	Aquatic Chronic 3	H412	—	H412			
612-185-00-0	1-[3-[4-((heptadecafluorononyl)oxy)-benzamido]propyl]-*N*,*N*,*N*-trimethylammonium iodide	407-400-8	59493-72-0	Eye Dam. 1 Aquatic Acute 1 Aquatic Chronic 1	H318 H400 H410	GHS05 GHS09 Dgr	H318 H410			
612-186-00-6	bis(*N*-(7-hydroxy-8-methyl-5-phenylphenazin-3-ylidene)dimethylammonium) sulfate	406-770-8	149057-64-7	STOT RE 2 * Eye Dam. 1 Skin Sens. 1 Aquatic Acute 1 Aquatic Chronic 1	H373 ** H318 H317 H400 H410	GHS08 GHS05 GHS07 GHS09 Dgr	H373 ** H318 H317 H410			
612-187-00-1	2,3,4-trifluoroaniline	407-170-9	3862-73-5	Acute Tox. 4 * Acute Tox. 4 * STOT RE 2 * Skin Irrit. 2 Eye Dam. 1 Aquatic Chronic 2	H312 H302 H373 ** H315 H318 H411	GHS08 GHS05 GHS07 GHS09 Dgr	H312 H302 H373 ** H315 H318 H411			
612-188-00-7	4,4'-(9*H*-fluoren-9-ylidene)bis(2-chloroaniline)	407-560-9	107934-68-9	Aquatic Chronic 2	H411	GHS09	H411			

▼B

Indeks broj	Međunarodno kemijsko ime	EC broj	CAS broj	Razvrstavanje		Označivanje			Granične koncentracije	Napomene
				Razred opasnosti i kod(ovi) kategorije	Oznake upozorenja	Piktogrami Oznake opasnosti	Oznake upozorenja	Dodatne oznake upozorenja		
612-189-00-2	4-amino-2-(aminomethyl)phenol dihydrochloride	412-510-4	135043-64-0	Acute Tox. 4 * Skin Sens. 1 Aquatic Acute 1 Aquatic Chronic 1	H302 H317 H400 H410	GHS07 GHS09 Wng	H302 H317 H410			
612-190-00-8	4,4'-methylenebis(2-isopropyl-6-methylaniline)	415-150-6	16298-38-7	STOT RE 2 * Aquatic Chronic 2	H373 ** H411	GHS08 GHS09 Wng	H373 ** H411			
612-191-00-3	polymer of allylamine hydrochloride	415-050-2	71550-12-4	Acute Tox. 4 * Skin Sens. 1	H302 H317	GHS07 Wng	H302 H317			
612-192-00-9	2-isopropyl-4-(*N*-methyl)amino-methylthiazole	414-800-6	154212-60-9	Acute Tox. 4 * Acute Tox. 4 * Skin Irrit. 2 Eye Dam. 1 Aquatic Chronic 2	H312 H302 H315 H318 H411	GHS05 GHS07 GHS09 Dgr	H312 H302 H315 H318 H411			
612-193-00-4	3-methylaminomethylphenylamine	414-570-7	18759-96-1	Acute Tox. 4 * Acute Tox. 4 * Skin Corr. 1B Skin Sens. 1 Aquatic Acute 1 Aquatic Chronic 1	H312 H302 H314 H317 H400 H410	GHS05 GHS07 GHS09 Dgr	H312 H302 H314 H317 H410			
612-194-00-X	2-hydroxy-3-[(2-hydroxyethyl)-[2-(1-oxotetradecyl)amino]ethyl]amino]-*N*,*N*,*N*-trimethyl-1-propanammonium chloride	414-670-0	141890-30-4	Acute Tox. 4 * Eye Dam. 1 Aquatic Acute 1 Aquatic Chronic 1	H302 H318 H400 H410	GHS05 GHS07 GHS09 Dgr	H302 H318 H410			
612-195-00-5	bis[tributyl 4-(methylbenzyl)ammonium] 1,5-naphthalenedisulfonate	415-210-1	160236-81-7	Acute Tox. 4 * Acute Tox. 4 * Eye Dam. 1 Aquatic Acute 1 Aquatic Chronic 1	H332 H302 H318 H400 H410	GHS05 GHS07 GHS09 Dgr	H332 H302 H318 H410			

Indeks broj	Međunarodno kemijsko ime	EC broj	CAS broj	Razvrstavanje		Označivanje			Granične koncentracije	Napomene
				Razred opasnosti i kod(ovi) kategorije	Oznake upozorenja	Piktogrami Oznake opasnosti	Oznake upozorenja	Dodatne oznake upozorenja		
612-196-00-0	4-chloro-*o*-toluidine; [1] 4-chloro-*o*-toluidine hydrochloride [2]	202-441-6 [1] 221-627-8 [2]	95-69-2 [1] 3165-93-3 [2]	Carc. 1B Muta. 2 Acute Tox. 3 * Acute Tox. 3 * Acute Tox. 3 * Aquatic Acute 1 Aquatic Chronic 1	H350 H341 H331 H311 H301 H400 H410	GHS06 GHS08 GHS09 Dgr	H350 H341 H331 H311 H301 H410			
612-197-00-6	2,4,5-trimethylaniline; [1] 2,4,5-trimethylaniline hydrochloride [2]	205-282-0 [1] - [2]	137-17-7 [1] 21436-97-5 [2]	Carc. 1B Acute Tox. 3 * Acute Tox. 3 * Acute Tox. 3 * Aquatic Chronic 2	H350 H331 H311 H301 H411	GHS06 GHS08 GHS09 Dgr	H350 H331 H311 H301 H411			
612-198-00-1	4,4'-thiodianiline and its salts	205-370-9	139-65-1	Carc. 1B Acute Tox. 4 * Aquatic Chronic 2	H350 H302 H411	GHS08 GHS07 GHS09 Dgr	H350 H302 H411			
612-199-00-7	4,4'-oxydianiline and its salts; *p*-aminophenyl ether	202-977-0	101-80-4	Carc. 1B Muta. 1B Repr. 2 Acute Tox. 3 * Acute Tox. 3 * Acute Tox. 3 * Aquatic Chronic 2	H350 H340 H361f *** H331 H311 H301 H411	GHS06 GHS08 GHS09 Dgr	H350 H340 H361f *** H331 H311 H301 H411			
612-200-00-0	2,4-diaminoanisole; 4-methoxy-*m*-phenylenediamine; [1] 2,4-diaminoanisole sulphate [2]	210-406-1 [1] 254-323-9 [2]	615-05-4 [1] 39156-41-7 [2]	Carc. 1B Muta. 2 Acute Tox. 4 * Aquatic Chronic 2	H350 H341 H302 H411	GHS08 GHS07 GHS09 Dgr	H350 H341 H302 H411			

▼B

Indeks broj	Međunarodno kemijsko ime	EC broj	CAS broj	Razvrstavanje		Označivanje			Granične koncentracije	Napomene
				Razred opasnosti i kod(ovi) kategorije	Oznake upozorenja	Piktogrami Oznake opasnosti	Oznake upozorenja	Dodatne oznake upozorenja		
612-201-00-6	*N*,*N*,*N*',*N*'-tetramethyl-4,4'-methylendianiline	202-959-2	101-61-1	Carc. 1B Aquatic Acute 1 Aquatic Chronic 1	H350 H400 H410	GHS08 GHS09 Dgr	H350 H410			
612-202-00-1	3,4-dichloroaniline	202-448-4	95-76-1	Acute Tox. 3 * Acute Tox. 3 * Acute Tox. 3 * Eye Dam. 1 Skin Sens. 1 Aquatic Acute 1 Aquatic Chronic 1	H331 H311 H301 H318 H317 H400 H410	GHS06 GHS05 GHS09 Dgr	H331 H311 H301 H318 H317 H410			
▼M1 612-203-00-7	C_{8-10} alkyl dimethyl hydroxyethyl ammoniumchloride (chain < C_8: <3 %, chain= C_8: 15 %-70 %, chain= C_{10}: 30 %-85 %, chain > C_{10}: <3 %)	417-360-3	—	Acute Tox. 4 * Acute Tox. 4 * Skin Irrit. 2	H312 H302 H315	GHS07 Wng	H312 H302 H315			
▼B 612-204-00-2	C.I. Basic Violet 3; 4-[4,4'-bis(dimethylamino) benzhydrylidene]cyclohexa-2,5-dien-1-ylidene]dimethylammonium chloride	208-953-6	548-62-9	Carc. 2 Acute Tox. 4 * Eye Dam. 1 Aquatic Acute 1 Aquatic Chronic 1	H351 H302 H318 H400 H410	GHS08 GHS05 GHS07 GHS09 Dgr	H351 H302 H318 H410			
612-205-00-8	C.I. Basic Violet 3 with ≥ 0,1 % of Michler's ketone (EC no. 202-027-5)	208-953-6	548-62-9	Carc. 1B Acute Tox. 4 * Eye Dam. 1 Aquatic Acute 1 Aquatic Chronic 1	H350 H302 H318 H400 H410	GHS08 GHS05 GHS07 GHS09 Dgr	H350 H302 H318 H410			

▼B

Indeks broj	Međunarodno kemijsko ime	EC broj	CAS broj	Razvrstavanje		Označivanje			Granične koncentracije	Napomene
				Razred opasnosti i kod(ovi) kategorije	Oznake upozorenja	Piktogrami Oznake opasnosti	Oznake upozorenja	Dodatne oznake upozorenja		
612-206-00-3	famoxadone (ISO); 3-anilino-5-methyl-5-(4-phenoxyphenyl)-1,3-oxazolidine-2,4-dione	—	131807-57-3	STOT RE 2 * Aquatic Acute 1 Aquatic Chronic 1	H373 ** H400 H410	GHS08 GHS09 Wng	H373 ** H410			
612-207-00-9	4-ethoxyaniline; *p*-phenetidine	205-855-5	156-43-4	Muta. 2 Acute Tox. 4 * Acute Tox. 4 * Acute Tox. 4 * Eye Irrit. 2 Skin Sens. 1	H341 H332 H312 H302 H319 H317	GHS08 GHS07 Wng	H341 H332 H312 H302 H319 H317			
▼M1 612-208-00-4	*N*-methylbenzene-1,2-diammonium hydrogen phosphate	424-460-0	—	Acute Tox. 4 * Skin Sens. 1 Aquatic Chronic 2	H302 H317 H411	GHS07 GHS09 Wng	H302 H317 H411			
▼B 612-209-00-X	6-methoxy-*m*-toluidine; *p*-cresidine	204-419-1	120-71-8	Carc. 1B Acute Tox. 4 *	H350 H302	GHS08 GHS07 Dgr	H350 H302			
612-210-00-5	5-nitro-*o*-toluidine; [1] 5-nitro-*o*-toluidine hydrochloride [2]	202-765-8 [1] 256-960-8 [2]	99-55-8 [1] 51085-52-0 [2]	Carc. 2 Acute Tox. 3 * Acute Tox. 3 * Acute Tox. 3 * Aquatic Chronic 3	H351 H331 H311 H301 H412	GHS06 GHS08 Dgr	H351 H331 H311 H301 H412			
612-211-00-0	*N*-[(benzotriazole-1-yl)methyl)]-4-carboxybenzenesulfonamide	416-470-9	170292-97-4	Eye Irrit. 2 Aquatic Chronic 2	H319 H411	GHS07 GHS09 Wng	H319 H411			

▼B

Indeks broj	Međunarodno kemijsko ime	EC broj	CAS broj	Razvrstavanje		Označivanje			Granične koncentracije	Napomene
				Razred opasnosti i kod(ovi) kategorije	Oznake upozorenja	Piktogrami Oznake opasnosti	Oznake upozorenja	Dodatne oznake upozorenja		
612-212-00-6	2,6-dichloro-4-trifluoromethylaniline	416-430-0	24279-39-8	Acute Tox. 4 * Acute Tox. 4 * Skin Irrit. 2 Skin Sens. 1 Aquatic Acute 1 Aquatic Chronic 1	H332 H302 H315 H317 H400 H410	GHS07 GHS09 Wng	H332 H302 H315 H317 H410			
612-213-00-1	isobutylidene-(2-(2-isopropyl-4,4-dimethyloxazolidine-3-yl)-1,1-dimethylethyl)amine	419-850-2	148348-13-4	Skin Corr. 1B Aquatic Chronic 3	H314 H412	GHS05 Dgr	H314 H412			
612-214-00-7	4-(2,2-diphenylethenyl)-*N*,*N*-diphenylbenzenamine	421-390-2	89114-90-9	Aquatic Chronic 4	H413	—	H413			
612-215-00-2	3-chloro-2-(isopropylthio)aniline	421-700-6	179104-32-6	Skin Irrit. 2 Aquatic Chronic 2	H315 H411	GHS07 GHS09 Wng	H315 H411			
▼M1 612-216-00-8	1-amino-1-cyanamino-2,2-dicyanoethylene, sodium salt	425-870-2	19450-38-5	Skin Sens. 1 Aquatic Chronic 3	H317 H412	GHS07 Wng	H317 H412			
▼B 612-217-00-3	1-methoxy-2-propylamine	422-550-4	37143-54-7	Flam. Liq. 2 Skin Corr. 1B Acute Tox. 4 * Aquatic Chronic 3	H225 H314 H302 H412	GHS02 GHS05 GHS07 Dgr	H225 H314 H302 H412			
▼M1 612-219-00-4	(2-hydroxy-3-(3,4-dimethyl-9-oxo-10-thiaanthracen-2-yloxy)propyl)trimethylammonium chloride	402-200-7	—	Aquatic Chronic 3	H412	—	H412			

▼M1

Indeks broj	Međunarodno kemijsko ime	EC broj	CAS broj	Razvrstavanje		Označivanje			Granične koncentracije	Napomene
				Razred opasnosti i kod(ovi) kategorije	Oznake upozorenja	Piktogrami Oznake opasnosti	Oznake upozorenja	Dodatne oznake upozorenja		
612-220-00-X	*N*-nitro-*N*-(3-methyl-3,6-dihydro-2*H*-1,3,5-oxadiazin-4-yl)amine	431-060-1	153719-38-1	Acute Tox. 4 * Skin Sens. 1 Aquatic Chronic 3	H302 H317 H412	GHS07 Wng	H302 H317 H412			
612-221-00-5	2-amino-4-(trifluoromethyl)benzenethiol hydrochloride	429-560-8	4274-38-8	Skin Corr. 1B Acute Tox. 4 * Acute Tox. 4 * Acute Tox. 4 * STOT RE 2 * Skin Sens. 1 Aquatic Acute 1	H314 H332 H312 H302 H373** H317 H400	GHS05 GHS08 GHS07 GHS09 Dgr	H314 H332 H312 H302 H373** H317 H400			
612-222-00-0	*cis*-1-(3-(4-fluorophenoxy)propyl)-3-methoxy-4-piperidinamine	425-080-8	104860-26-6	Acute Tox. 4 * Acute Tox. 4 * STOT RE 2 * Eye Dam. 1 Aquatic Acute 1 Aquatic Chronic 1	H312 H302 H373** H318 H400 H410	GHS05 GHS08 GHS07 GHS09 Dgr	H312 H302 H373** H318 H410			
612-223-00-6	*N*-benzyl-*N*-ethyl-(4-(5-nitrobenzo[*c*]isothiazol-3-ylazo)phenyl)amine	425-300-2	186450-73-7	Skin Sens. 1 Aquatic Chronic 4	H317 H413	GHS07 Wng	H317 H413			
612-224-00-1	*N*2,*N*4,*N*6-tris{}4-[}(1,4-dimethylpentyl)amino{]phenyl[}-1,3,5-triazine-2,4,6-triamine	426-150-0	121246-28-4	Skin Sens. 1 Aquatic Acute 1 Aquatic Chronic 1	H317 H400 H410	GHS07 GHS09 Wng	H317 H410			
612-225-00-7	1,4,7,10-tetraazacyclododecane	425-450-9	294-90-6	Skin Corr. 1B Acute Tox. 4 * Acute Tox. 4 * Aquatic Acute 1 Aquatic Chronic 1	H314 H312 H302 H400 H410	GHS05 GHS07 GHS09 Dgr	H314 H312 H302 H410			
612-226-00-2	3-(2'-phenoxyethoxy)propylamine	427-870-8	6903-18-0	Acute Tox. 4 * Skin Irrit. 2 Eye Dam. 1 Aquatic Chronic 3	H302 H315 H318 H412	GHS05 GHS07 Dgr	H302 H315 H318 H412			

▼M1

Indeks broj	Međunarodno kemijsko ime	EC broj	CAS broj	Razvrstavanje		Označivanje			Granične koncentracije	Napomene
				Razred opasnosti i kod(ovi) kategorije	Oznake upozorenja	Piktogrami Oznake opasnosti	Oznake upozorenja	Dodatne oznake upozorenja		
612-227-00-8	benzyl-*N*-(2-(2-methoxyphenoxy)ethyl)amine hydrochloride	428-290-8	120606-08-8	Acute Tox. 4 * Eye Dam. 1 Aquatic Acute 1 Aquatic Chronic 1	H302 H318 H400 H410	GHS05 GHS07 GHS09 Dgr	H302 H318 H410			
612-228-00-3	reaction mass of: *N*-(3-(trimethoxysilyl)propyl)ethylenediamine; *N*-benzyl-*N*-(3-(trimethoxysilyl)propyl)ethylenediamine; *N*-benzyl-*N*'-[3-(trimethoxysilyl)propyl]ethylenediamine; *N*,*N*'-bis-benzyl-*N*'-[3-(trimethoxysilyl)propyl]ethylenediamine; *N*,*N*,*N*'-tris-benzyl-*N*'-[3-(trimethoxysilyl)propyl]ethylenediamine; *N*,*N*-bis-benzyl-*N*'-[3-(trimethoxysilyl)propyl]ethylenediamine	414-340-6	—	Flam. Liq. 3 Acute Tox. 4 * Acute Tox. 4 * Acute Tox. 4 * STOT SE 2 Eye Dam. 1 Skin Sens. 1 Aquatic Chronic 3	H226 H332 H312 H302 H371 H318 H317 H412	GHS02 GHS05 GHS08 GHS07 Dgr	H226 H332 H312 H302 H371 H318 H317 H412			
612-229-00-9	mepanipyrim; 4-methyl-*N*-phenyl-6-(1-propynyl)-2-pyrimidinamine	—	110235-47-7	Carc. 2 Aquatic Acute 1 Aquatic Chronic 1	H351 H400 H410	GHS08 GHS09 Wng	H351 H410			
612-230-00-4	*N*,*N*-bis(cocoyl-2-oxypropyl)-*N*,*N*-dibutylammonium bromide	431-530-4	—	Skin Corr. 1A Skin Sens. 1 Aquatic Acute 1 Aquatic Chronic 1	H314 H317 H400 H410	GHS05 GHS07 GHS09 Dgr	H314 H317 H410			
612-231-00-X	3-((C_{12-18})-acylamino)-*N*-(2-((2-hydroxyethyl)amino)-2-oxoethyl)-*N*,*N*-dimethyl-1-propanaminium chloride	427-370-1	164288-56-6	Eye Dam. 1 Aquatic Acute 1 Aquatic Chronic 1	H318 H400 H410	GHS05 GHS09 Dgr	H318 H410			

▼M1

Indeks broj	Međunarodno kemijsko ime	EC broj	CAS broj	Razvrstavanje		Označivanje			Granične koncentracije	Napomene
				Razred opasnosti i kod(ovi) kategorije	Oznake upozorenja	Piktogrami Oznake opasnosti	Oznake upozorenja	Dodatne oznake upozorenja		
612-232-00-5	reaction mass of: triisopropanolamine salt of 1-amino-4-(3-propionamidoanilino)anthraquinone-2-sulfonic acid; triisopropanolamine salt of 1-amino-4-[3,4-dimethyl-5-(2-hydroxyethylaminosulfonyl)anilino]anthraquinone-2-sulfonic acid	430-410-9	186148-38-9	Aquatic Chronic 3	H412	—	H412			

▼M6

612-237-00-2	hydroxylammonium hydrogensulfate; hydroxylamine sulfate(1:1); [1] hydroxylamine phosphate; [2] hydroxylamine dihydrogenphosphate; [3] hydroxylamine 4-methylbenzenesulfonate [4]	233-154-4 [1] 244-077-0 [2] 242-818-2 [3] 258-872-5 [4]	10046-00-1 [1] 20845-01-6 [2] 19098-16-9 [3] 53933-48-5 [4]	Expl. 1.1 Carc. 2 Acute Tox. 4 * Acute Tox. 4 * STOT RE 2 * Eye Irrit. 2 Skin Irrit. 2 Skin Sens. 1 Aquatic Acute 1	H201 H351 H312 H302 H373** H319 H315 H317 H400	GHS01 GHS08 GHS07 GHS09 Dgr	H201 H351 H312 H302 H373** H319 H315 H317 H400			T

▼M1

612-238-00-8	(3-chloro-2-hydroxypropyl) trimethylammonium chloride …%	222-048-3	3327-22-8	Carc. 2 Aquatic Chronic 3	H351 H412	GHS08 Wng	H351 H412			B
612-239-00-3	biphenyl-3,3', 4,4'-tetrayltetraamine; diaminobenzidine	202-110-6	91-95-2	Carc. 1B Muta. 2	H350 H341	GHS08 Dgr	H350 H341			
612-240-00-9	pyrimethanil (ISO); *N*-(4,6-dimethylpyrimidin-2-yl)aniline	—	53112-28-0	Aquatic Chronic 2	H411	GHS09	H411			

▼M1

Indeks broj	Međunarodno kemijsko ime	EC broj	CAS broj	Razvrstavanje		Označivanje			Granične koncentracije	Napomene
				Razred opasnosti i kod(ovi) kategorije	Oznake upozorenja	Piktogrami Oznake opasnosti	Oznake upozorenja	Dodatne oznake upozorenja		
612-241-00-4	piperazine hydrochloride; [1] piperazine dihydrochloride; [2] piperazine phosphate [3]	228-042-7 [1] 205-551-2 [2] 217-775-8 [3]	6094-40-2 [1] 142-64-3 [2] 1951-97-9 [3]	Repr. 2 Eye Irrit. 2 Skin Irrit. 2 Resp. Sens. 1 Skin Sens. 1 Aquatic Chronic 3	H361fd H319 H315 H334 H317 H412	GHS08 Dgr	H361fd H319 H315 H334 H317 H412			
612-242-00-X	cyprodinil (ISO); 4-cyclopropyl-6-methyl-*N*-phenylpyrimidin-2-amine	—	121552-61-2	Skin Sens. 1 Aquatic Acute 1 Aquatic Chronic 1	H317 H400 H410	GHS07 GHS09 Wng	H317 H410		M=10	
612-243-00-5	(1*S*-*cis*)-4-(3,4-dichlorophenyl)-1,2,3,4-tetrahydro-*N*-methyl-1-naphthalenamine 2-hydroxy-2-phenylacetate	420-560-3	79617-97-3	Eye Dam. 1 Aquatic Acute 1 Aquatic Chronic 1	H318 H400 H410	GHS05 GHS09 Dgr	H318 H410		M=10	
612-244-00-0	3-(piperazin-1-yl)-benzo[d]isothiazole hydrochloride	421-310-6	87691-88-1	Repr. 2 Acute Tox. 4 * Eye Irrit. 2 Skin Sens. 1 Aquatic Acute 1 Aquatic Chronic 1	H361f*** H302 H319 H317 H400 H410	GHS08 GHS07 GHS09 Wng	H361f*** H302 H319 H317 H410			
612-245-00-6	2-ethylphenylhydrazine hydrochloride	421-460-2	19398-06-2	Carc. 2 STOT RE 1 Acute Tox. 4 * Eye Dam. 1 Skin Sens. 1 Aquatic Acute 1 Aquatic Chronic 1	H351 H372** H302 H318 H317 H400 H410	GHS05 GHS08 GHS07 GHS09 Dgr	H351 H372** H302 H318 H317 H410		M=10	
612-246-00-1	(2-chloroethyl)(3-hydroxypropyl)ammonium chloride	429-740-6	40722-80-3	Carc. 1B Muta. 1B STOT RE 2 * Skin Sens. 1 Aquatic Chronic 3	H350 H340 H373** H317 H412	GHS08 GHS07 Dgr	H350 H340 H373** H317 H412			

▼M1

Indeks broj	Međunarodno kemijsko ime	EC broj	CAS broj	Razvrstavanje		Označivanje			Granične koncentracije	Napomene
				Razred opasnosti i kod(ovi) kategorije	Oznake upozorenja	Piktogrami Oznake opasnosti	Oznake upozorenja	Dodatne oznake upozorenja		
612-247-00-7	*N*-[3-(1,1-dimethylethyl)-1*H*-pyrazol-5-yl]-*N*'-hydroxy-4-nitrobenzenecarboximidamide	423-530-8	152828-23-4	STOT RE 1 Acute Tox. 4 * Aquatic Chronic 3	H372** H302 H412	GHS08 GHS07 Dgr	H372** H302 H412			
612-248-00-2	reaction product of diphenylamine, phenothiazine, and alkenes, branched (C_{8-10}, C_9-rich)	439-540-0	—	Skin Irrit. 2 Skin Sens. 1 Aquatic Chronic 4	H315 H317 H413	GHS07 Wng	H315 H317 H413			
612-249-00-8	4-[(3-chlorophenyl)(1*H*-imidazol-1-yl)methyl]-1,2-benzenediamine dihydrochloride	425-030-5	159939-85-2	Repr. 2 Acute Tox. 4 * Skin Corr. 1B Skin Sens. 1 Aquatic Chronic 2	H361f*** H302 H314 H317 H411	GHS05 GHS08 GHS07 GHS09 Dgr	H361f*** H302 H314 H317 H411			
612-250-00-3	chloro-*N,N*-dimethylformiminium chloride	425-970-6	3724-43-4	Repr. 1B Acute Tox. 4 * Skin Corr. 1A	H360D*** H302 H314	GHS05 GHS08 GHS07 Dgr	H360D*** H302 H314	EUH014		
612-251-00-9	*cis*-1-(3-chloroallyl)-3,5,7-triaza-1-azoniaadamantane chloride	426-020-3	51229-78-8	Flam. Sol. 2 Repr. 2 Acute Tox. 4 * Skin Irrit. 2 Skin Sens. 1 Aquatic Chronic 2	H228 H361d*** H302 H315 H317 H411	GHS02 GHS08 GHS07 GHS09 Wng	H228 H361d*** H302 H315 H317 H411			
612-252-00-4	imidacloprid (ISO); 1-(6-chloropyridin-3-ylmethyl)-*N*-nitroimidazolidin-2-ylidenamine	428-040-8	138261-41-3	Acute Tox. 4 * Aquatic Acute 1 Aquatic Chronic 1	H302 H400 H410	GHS07 GHS09 Wng	H302 H410			
612-253-00-X	7-methoxy-6-(3-morpholin-4-ylpropoxy)-3*H*-quinazolin-4-one; [containing < 0,5 % formamide (EC No 200-842-0)]	429-400-7	199327-61-2	Aquatic Chronic 3	H412	—	H412			

▼M1

Indeks broj	Međunarodno kemijsko ime	EC broj	CAS broj	Razvrstavanje		Označivanje			Granične koncentracije	Napomene
				Razred opasnosti i kod(ovi) kategorije	Oznake upozorenja	Piktogrami Oznake opasnosti	Oznake upozorenja	Dodatne oznake upozorenja		
612-253-01-7	7-methoxy-6-(3-morpholin-4-yl-propoxy)-3*H*-quinazolin-4-one; [containing ≥ 0,5 % formamide (EC No 200-842-0)]	429-400-7	199327-61-2	Repr. 1B Aquatic Chronic 3	H360D*** H412	GHS08 Dgr	H360D*** H412			
612-254-00-5	reaction products of diisopropanolamine with formaldehyde (1:4)	432-440-8	220444-73-5	Carc. 2 Acute Tox. 4 * Skin Corr. 1B Skin Sens. 1 Aquatic Chronic 2	H351 H302 H314 H317 H411	GHS05 GHS08 GHS07 GHS09 Dgr	H351 H302 H314 H317 H411			
612-255-00-0	1-(3-methoxypropyl)-4-piperidinamine	431-950-8	179474-79-4	Acute Tox. 4 * Acute Tox. 4 * Skin Corr. 1B Aquatic Chronic 3	H312 H302 H314 H412	GHS05 GHS07 Dgr	H312 H302 H314 H412			
612-256-00-6	benzyl(*S*)-2-[(2'-cyanobiphenyl-4-ylmethyl)pentanoylamino]-3-methylbutyrate	427-470-3	137864-22-3	Acute Tox. 4 * Skin Sens. 1	H302 H317	GHS07 Wng	H302 H317			
612-257-00-1	tripropylammonium dihydrogenphosphate	433-700-3	35687-90-2	Acute Tox. 4 *	H302	GHS07 Wng	H302			
612-259-00-2	*N*-ethyl-3-trimethoxysilyl-2-methyl-propanamine	437-720-3	227085-51-0	Eye Dam. 1	H318	GHS05 Dgr	H318			
612-261-00-3	3,5-dichloro-2-fluoro-4-(1,1,2,3,3,3-hexafluoropropoxy)aniline	441-190-9	121451-05-6	Acute Tox. 4 * Skin Sens. 1 Aquatic Acute 1 Aquatic Chronic 1	H302 H317 H400 H410	GHS07 GHS09 Wng	H302 H317 H410		M=10	

▼M1

Indeks broj	Međunarodno kemijsko ime	EC broj	CAS broj	Razvrstavanje		Označivanje			Granične koncentracije	Napomene
				Razred opasnosti i kod(ovi) kategorije	Oznake upozorenja	Piktogrami Oznake opasnosti	Oznake upozorenja	Dodatne oznake upozorenja		
612-265-00-5	bis(2-hydroxyethyl)-(2-hydroxypropyl)ammonium acetate	444-360-0	191617-13-7	Aquatic Chronic 3	H412	—	H412			
612-266-00-0	3-chloro-4-(3-fluorobenzyloxy)aniline	445-590-4	202197-26-0	Muta. 2 Acute Tox. 4 * STOT RE 2 * Aquatic Acute 1 Aquatic Chronic 1	H341 H302 H373** H400 H410	GHS08 GHS07 GHS09 Wng	H341 H302 H373** H410			
612-267-00-6	bis(hydrogenated tallow C_{16-18}-alkyl)hydroxylamine	418-370-0	—	Skin Sens. 1 Aquatic Chronic 4	H317 H413	GHS07 Wng	H317 H413			
612-269-00-7	reaction mass of: 1-[di(4-octylphenyl)aminomethyl]-5-methyl-1*H*-benzotriazole; 1-[di(4-octylphenyl)aminomethyl]-4-methyl-1*H*-benzotriazole; reaction mass of: *N*-[(5-methyl-1*H*-benzotriazol-1-yl)methyl]-4-octyl-*N*-(4-octylphenyl)aniline; *N*-[(4-methyl-1*H*-benzotriazol-1-yl)methyl]-4-octyl-*N*-(4-octylphenyl)aniline	420-720-2	—	Aquatic Chronic 4	H413	—	H413			
612-270-00-2	(*S*)-azetidine-2-carboxylic acid 4-cyanobenzylamide hydrochloride	433-010-2	—	Acute Tox. 4 * Skin Sens. 1 Aquatic Chronic 3	H302 H317 H412	GHS07 Wng	H302 H317 H412			

▼M1

Indeks broj	Međunarodno kemijsko ime	EC broj	CAS broj	Razvrstavanje		Označivanje			Granične koncentracije	Napomene
				Razred opasnosti i kod(ovi) kategorije	Oznake upozorenja	Piktogrami Oznake opasnosti	Oznake upozorenja	Dodatne oznake upozorenja		
612-271-00-8	reaction mass of: ethyl 2-((4-(5,6-dichlorobenzothiazol-2-ylazo)phenyl)ethylamino)benzoate; ethyl 2-((4-(6,7-dichlorobenzothiazol-2-ylazo)phenyl)ethylamino)benzoate	434-970-5	160987-57-5	Aquatic Chronic 4	H413	—	H413			
612-272-00-3	ammonium (η-6-2-(2-(1,2-dicarboxylatoethylamino)ethylamino)butane-1,4-dioato(4-))iron(3+) monohydrate	435-210-5	—	Aquatic Chronic 2	H411	GHS09	H411			
612-273-00-9	alkyl(rapeseed oil), bis(2-hydroxyethyl)ammonium fluoride	435-650-8	—	Acute Tox. 4 * Skin Corr. 1A Aquatic Acute 1 Aquatic Chronic 1	H302 H314 H400 H410	GHS05 GHS07 GHS09 Dgr	H302 H314 H410			
612-274-00-4	(*R, S*)-1-[2-amino-1(4-methoxyphenyl)ethyl]cyclohexanol acetate	445-750-3	—	Acute Tox. 4 * Eye Dam. 1 Skin Sens. 1 Aquatic Chronic 3	H302 H318 H317 H412	GHS05 GHS07 Dgr	H302 H318 H317 H412			
612-275-00-X	fatty acids, C_{18}-unsatd., dimers, reaction products with 1-piperazineethanamine and tall oil	447-880-6	206565-89-1	Skin Irrit. 2 Eye Dam. 1 Skin Sens. 1 Aquatic Acute 1 Aquatic Chronic 1	H315 H318 H317 H400 H410	GHS05 GHS07 GHS09 Dgr	H315 H318 H317 H410		M=10	

▼M1

Indeks broj	Međunarodno kemijsko ime	EC broj	CAS broj	Razvrstavanje		Označivanje			Granične koncentracije	Napomene
				Razred opasnosti i kod(ovi) kategorije	Oznake upozorenja	Piktogrami Oznake opasnosti	Oznake upozorenja	Dodatne oznake upozorenja		
612-276-00-5	1-amino-4-[(4-amino-2-sulfofenyl)amino]-9,10-dihydro-9,10-dioxo-2-anthracenesulfonic acid, disodium salt, reaction products with 2-[[3-[(4,6-dichloro-1,3,5-triazin-2-yl)ethylamino]phenyl]sulfonyl]ethyl hydrogen sulfate, sodium salts	451-430-4	500717-36-2	Eye Dam. 1 Skin Sens. 1 Aquatic Chronic 3	H318 H317 H412	GHS05 GHS07 Dgr	H318 H317 H412			
612-277-00-0	reaction mass of: 4-amino-3-(4-ethenesulfonyl-2-sulfonatophenylazo)-5-hydroxy-6-(5-{]4-chloro-6-[}4-(2-sulfonatooxyethanesulfonyl)phenylamino{]-1,3,5-triazin-2-ylamino[}-2-sulfonatophenylazo)naphthalene-2,7-disulfonate potassium/sodium; 4-amino-5-hydroxy-6-(5-{]4-chloro-6-[}4-(2-sulfonatooxyethanesulfonyl)phenylamino{]-1,3,5-triazin-2-ylamino[}-2-sulfonatophenylazo)-3-(2-sulfonato-4-(2-sulfonatooxyethanesulfonyl)phenylazo)naphthalene-2,7-disulfonate potassium/sodium	451-440-9	586372-44-3	Eye Dam. 1	H318	GHS05 Dgr	H318			
612-278-00-6	ethidium bromide; 3,8-diamino-1-ethyl-6-phenylphenantridinium bromide	214-984-6	1239-45-8	Muta. 2 Acute Tox. 2 * Acute Tox. 4 *	H341 H330 H302	GHS06 GHS08 Dgr	H341 H330 H302			
612-279-00-1	(*R, S*)-2-amino-3,3-dimethylbutane amide	447-860-7	144177-62-8	Repr. 2 STOT RE 2 * Eye Irrit. 2 Skin Irrit. 2 Skin Sens. 1	H361f*** H373** H319 H315 H317	GHS08 GHS07 Wng	H361f*** H373** H319 H315 H317			

▼M1

Indeks broj	Međunarodno kemijsko ime	EC broj	CAS broj	Razvrstavanje		Označivanje			Granične koncentracije	Napomene
				Razred opasnosti i kod(ovi) kategorije	Oznake upozorenja	Piktogrami Oznake opasnosti	Oznake upozorenja	Dodatne oznake upozorenja		
612-280-00-7	3-amino-9-ethyl carbazole; 9-ethylcarbazol-3-ylamine	205-057-7	132-32-1	Carc. 1B	H350	GHS08 Dgr	H350			►M2 — ◄
▼M3 612-281-00-2	leucomalachite green; N,N,N',N'-tetramethyl-4,4'-benzylidenedianiline	204-961-9	129-73-7	Carc. 2 Muta. 2	H351 H341	GHS08 Wng	H351 H341			
▼M7 612-282-00-8	oktadecilamin	204-695-3	124-30-1	Aspir. toks. 1 TCOP 2 Nadraž. koža 2 Ozlj. oka 1 Ak. toks. vod. okol. 1 Kron. toks. vod. okol. 1	H304 H373 (gastrointestinalni trakt, jetra, imunološki sustav) H315 H318 H400 H410	GHS05 GHS08 GHS09 Opasnost	H304 H373 (gastrointestinalni trakt, jetra, imunološki sustav) H315 H318 H410		M = 10 M = 10	
612-283-00-3	(Z)-oktadec-9-enilamin	204-015-5	112-90-3	Ak. toks. 4 Aspir. toks. 1 TCOJ 3 TCOP 2 Nagriz. koža 1B Ak. toks. vod. okol. 1 Kron. toks. vod. okol. 1	H302 H304 H335 H373 (gastrointestinalni trakt, jetra, imunološki sustav) H314 H400 H410	GHS05 GHS07 GHS08 GHS09 Opasnost	H302 H304 H335 H373 (gastrointestinalni trakt, jetra, imunološki sustav) H314 H410		M = 10 M = 10	

▼M7

Indeks broj	Međunarodno kemijsko ime	EC broj	CAS broj	Razvrstavanje		Označivanje			Granične koncentracije	Napomene
				Razred opasnosti i kod(ovi) kategorije	Oznake upozorenja	Piktogrami Oznake opasnosti	Oznake upozorenja	Dodatne oznake upozorenja		
612-284-00-9	amini, alkil hidrogeniranog loja	262-976-6	61788-45-2	Aspir. toks. 1	H304	GHS08	H304		M = 10	
				TCOP 2	H373 (gastrointestinalni trakt, jetra, imunološki sustav)	GHS05	H373 (gastrointestinalni trakt, jetra, imunološki sustav)		M = 10	
				Nadraž. koža 2	H315	GHS09	H315			
				Ozlj. oka 1	H318	Opasnost	H318			
				Ak. toks. vod. okol. 1	H400					
				Kron. toks. vod. okol. 1	H410		H410			
612-285-00-4	amini, kokosov alkil	262-977-1	61788-46-3	Ak. toks. 4	H302	GHS05	H302		M = 10	
				Aspir. toks. 1	H304	GHS07	H304		M = 10	
				TCOJ 3	H335	GHS08	H335			
				TCOP 2	H373 (gastrointestinalni trakt, jetra, imunološki sustav)	GHS09	H373 (gastrointestinalni trakt, jetra, imunološki sustav)			
				Nagriz. koža 1B	H314	Opasnost	H314			
				Ak. toks. vod. okol. 1	H400					
				Kron. toks. vod. okol. 1	H410		H410			
612-286-00-X	amini, alkil loja	263-125-1	61790-33-8	Ak. toks. 4	H302	GHS05	H302		M = 10	
				Aspir. toks. 1	H304	GHS07	H304		M = 10	
				TCOP 2	H373 (gastrointestinalni trakt, jetra, imunološki sustav)	GHS08	H373 (gastrointestinalni trakt, jetra, imunološki sustav)			
				Nagriz. koža 1B	H314	GHS09	H314			
				Ak. toks. vod. okol. 1	H400	Opasnost				
				Kron. toks. vod. okol. 1	H410		H410			

▼B

Indeks broj	Međunarodno kemijsko ime	EC broj	CAS broj	Razvrstavanje		Označivanje			Granične koncentracije	Napomene
				Razred opasnosti i kod(ovi) kategorije	Oznake upozorenja	Piktogrami Oznake opasnosti	Oznake upozorenja	Dodatne oznake upozorenja		
▼M8										
612-287-00-5	fluazinam (ISO); 3-chloro-N-[3-chloro-2,6-dinitro-4-(trifluoromethyl)phenyl]-5-(trifluoromethyl)pyridin-2-amine	—	79622-59-6	Repr. 2 Acute Tox. 4 Eye Dam. 1 Skin Sens. 1 A Aquatic Acute 1 Aquatic Chronic 1	H361d H332 H318 H317 H400 H410	GHS08 GHS07 GHS05 GHS09 Dgr	H361d H332 H318 H317 H410		M = 10 M = 10	
▼B										
613-001-00-1	ethyleneimine; aziridine	205-793-9	151-56-4	Flam. Liq. 2 Carc. 1B Muta. 1B Acute Tox. 2 * Acute Tox. 1 Acute Tox. 2 * Skin Corr. 1B Aquatic Chronic 2	H225 H350 H340 H330 H310 H300 H314 H411	GHS02 GHS06 GHS08 GHS05 GHS09 Dgr	H225 H350 H340 H330 H310 H300 H314 H411			D
613-002-00-7	pyridine	203-809-9	110-86-1	Flam. Liq. 2 Acute Tox. 4 * Acute Tox. 4 * Acute Tox. 4 *	H225 H332 H312 H302	GHS02 GHS07 Dgr	H225 H332 H312 H302		*	
▼M1										
613-003-00-2	1,2,3,4-tetranitrocarbazole	—	6202-15-9	Expl. 1.1 Acute Tox. 4 * Acute Tox. 4 * Acute Tox. 4 *	H201 H332 H312 H302	GHS01 GHS07 Dgr	H201 H332 H312 H302			
▼B										
613-004-00-8	crimidine (ISO); 2-chloro-6-methylpyrimidin-4-yldimethylamine	208-622-6	535-89-7	Acute Tox. 2 *	H300	GHS06 Dgr	H300			

▼B

Indeks broj	Međunarodno kemijsko ime	EC broj	CAS broj	Razvrstavanje		Označivanje			Granične koncentracije	Napomene
				Razred opasnosti i kod(ovi) kategorije	Oznake upozorenja	Piktogrami Oznake opasnosti	Oznake upozorenja	Dodatne oznake upozorenja		
613-007-00-4	desmetryne (ISO); 6-isopropylamino-2-methylamino-4-methylthio-1,3,5-triazine	213-800-1	1014-69-3	Acute Tox. 4 * Acute Tox. 4 * Aquatic Acute 1 Aquatic Chronic 1	H312 H302 H400 H410	GHS07 GHS09 Wng	H312 H302 H410			
613-008-00-X	dazomet (ISO); tetrahydro-3,5-dimethyl-1,3,5-thiadiazine-2-thione	208-576-7	533-74-4	Acute Tox. 4 * Eye Irrit. 2 Aquatic Acute 1 Aquatic Chronic 1	H302 H319 H400 H410	GHS07 GHS09 Wng	H302 H319 H410			
613-009-00-5	2,4,6-trichloro-1,3,5-triazine; cyanuric chloride	203-614-9	108-77-0	Acute Tox. 2 * Acute Tox. 4 * Skin Corr. 1B Skin Sens. 1	H330 H302 H314 H317	GHS06 GHS05 Dgr	H330 H302 H314 H317	EUH014	STOT SE 3; H335: C ≥ 5 %	

▼M6

613-010-00-0	ametryn (ISO); *N*-ethyl-*N*'-isopropyl-6-(methylthio)-1,3,5-triazine-2,4-diamine	212-634-7	834-12-8	Acute Tox. 4 * Aquatic Acute 1 Aquatic Chronic 1	H302 H400 H410	GHS07 GHS09 Wng	H302 H410		M = 100	

▼B

613-011-00-6	amitrole (ISO); 1,2,4-triazol-3-ylamine	200-521-5	61-82-5	Repr. 2 STOT RE 2 * Aquatic Chronic 2	H361d *** H373 ** H411	GHS08 GHS09 Wng	H361d *** H373 ** H411			
613-012-00-1	bentazone (ISO); 3-isopropyl-2,1,3-benzothiadiazine-4-one-2,2-dioxide	246-585-8	25057-89-0	Acute Tox. 4 * Eye Irrit. 2 Skin Sens. 1 Aquatic Chronic 3	H302 H319 H317 H412	GHS07 Wng	H302 H319 H317 H412			
613-013-00-7	cyanazine (ISO); 2-(4-chloro-6-ethylamino-1,3,5-triazine-2-ylamino)-2-methylpropionitrile	244-544-9	21725-46-2	Acute Tox. 4 * Aquatic Acute 1 Aquatic Chronic 1	H302 H400 H410	GHS07 GHS09 Wng	H302 H410			

▼B

Indeks broj	Međunarodno kemijsko ime	EC broj	CAS broj	Razvrstavanje		Označivanje			Granične koncentracije	Napomene
				Razred opasnosti i kod(ovi) kategorije	Oznake upozorenja	Piktogrami Oznake opasnosti	Oznake upozorenja	Dodatne oznake upozorenja		
613-014-00-2	ethoxyquin(ISO); 6-ethoxy-1,2-dihydro-2,2,4-trimethylquinoline	202-075-7	91-53-2	Acute Tox. 4 *	H302	GHS07 Wng	H302			
613-015-00-8	fenazaflor (ISO); phenyl 5,6-dichloro-2-trifluoromethylbenzimidazole-1-carboxylate	238-134-9	14255-88-0	Acute Tox. 4 * Acute Tox. 4 * Aquatic Acute 1 Aquatic Chronic 1	H312 H302 H400 H410	GHS07 GHS09 Wng	H312 H302 H410			
▼M3 613-016-00-3	fuberidazole (ISO); 2-(2-furyl)-1*H*-benzimidazole	223-404-0	3878-19-1	Carc. 2 Acute Tox. 4 STOT RE 2 Skin Sens. 1 Aquatic Acute 1 Aquatic Chronic 1	H351 H302 H373 (srce) H317 H400 H410	GHS07 GHS08 GHS09 Wng	H351 H302 H373 (srce) H317 H410		M = 1	
▼B 613-017-00-9	bis (8-hydroxyquinolinium) sulphate	205-137-1	134-31-6	Acute Tox. 4 *	H302	GHS07 Wng	H302			
613-018-00-4	morfamquat (ISO); 1,1'-bis(3,5-dimethylmorpholinocarbonylmethyl)-4,4'-bipyridilium ion	—	7411-47-4	Acute Tox. 4 * Eye Irrit. 2 STOT SE 3 Skin Irrit. 2 Aquatic Chronic 3	H302 H319 H335 H315 H412	GHS07 Wng	H302 H319 H335 H315 H412			

▼B

Indeks broj	Međunarodno kemijsko ime	EC broj	CAS broj	Razvrstavanje		Označivanje			Granične koncentracije	Napomene
				Razred opasnosti i kod(ovi) kategorije	Oznake upozorenja	Piktogrami Oznake opasnosti	Oznake upozorenja	Dodatne oznake upozorenja		
613-019-00-X	thioquinox(ISO); 2-thio-1,3-dithiolo(4,5,b)quinoxaline	202-272-8	93-75-4	Acute Tox. 4 *	H302	GHS07 Wng	H302			
613-020-00-5	tridemorph (ISO); 2,6-dimethyl-4-tridecylmorpholine	246-347-3	24602-86-6	Repr. 1B Acute Tox. 4 * Acute Tox. 4 * Skin Irrit. 2 Aquatic Acute 1 Aquatic Chronic 1	H360D *** H332 H302 H315 H400 H410	GHS08 GHS07 GHS09 Dgr	H360D *** H332 H302 H315 H410			
613-021-00-0	dithianon (ISO); 5,10-dihydro-5,10-dioxo-naphtho(2,3-b)(1,4)dithiazine-2,3-dicarbonitrile	222-098-6	3347-22-6	Acute Tox. 4 * Aquatic Acute 1 Aquatic Chronic 1	H302 H400 H410	GHS07 GHS09 Wng	H302 H410			
613-022-00-6	pyrethrins including cinerins, with the exception of those specified elsewhere in this Annex	—	—	Acute Tox. 4 * Acute Tox. 4 * Acute Tox. 4 * Aquatic Acute 1 Aquatic Chronic 1	H332 H312 H302 H400 H410	GHS07 GHS09 Wng	H332 H312 H302 H410			A

▼B

Indeks broj	Međunarodno kemijsko ime	EC broj	CAS broj	Razvrstavanje		Označivanje			Granične koncentracije	Napomene
				Razred opasnosti i kod(ovi) kategorije	Oznake upozorenja	Piktogrami Oznake opasnosti	Oznake upozorenja	Dodatne oznake upozorenja		
613-023-00-1	2-methyl-4-oxo-3-(penta-2,4-dienyl)cyclopent-2-enyl [1*R*-[1α[*S**(*Z*)],3β]]-chrysanthemate; pyrethrin I	204-455-8	121-21-1	Acute Tox. 4 * Acute Tox. 4 * Acute Tox. 4 * Aquatic Acute 1 Aquatic Chronic 1	H332 H312 H302 H400 H410	GHS07 GHS09 Wng	H332 H312 H302 H410			
613-024-00-7	2-methyl-4-oxo-3-(penta-2,4-dienyl)cyclopent-2-enyl[1*R*-[1α[*S**(*Z*)](3β)]]-3-(3-methoxy-2-methyl-3-oxoprop-1-enyl)-2,2-dimethylcyclopropanecarboxylate; pyrethrin II	204-462-6	121-29-9	Acute Tox. 4 * Acute Tox. 4 * Acute Tox. 4 * Aquatic Acute 1 Aquatic Chronic 1	H332 H312 H302 H400 H410	GHS07 GHS09 Wng	H332 H312 H302 H410			
613-025-00-2	cinerin I; 3-(but-2-enyl)-2-methyl-4-oxocyclopent-2-enyl 2,2-dimethyl-3-(2-methylprop-1-enyl)cyclopropanecarboxylate	246-948-0	25402-06-6	Acute Tox. 4 * Aquatic Acute 1 Aquatic Chronic 1	H302 H400 H410	GHS07 GHS09 Wng	H302 H410			
613-026-00-8	cinerin II; 3-(but-2-enyl)-2-methyl-4-oxocyclopent-2-enyl 2,2-dimethyl-3-(3-methoxy-2-methyl-3-oxoprop-1-enyl)cyclopropanecarboxylate	204-454-2	121-20-0	Acute Tox. 4 * Aquatic Acute 1 Aquatic Chronic 1	H302 H400 H410	GHS07 GHS09 Wng	H302 H410			
613-027-00-3	piperidine	203-813-0	110-89-4	Flam. Liq. 2 Acute Tox. 3 * Acute Tox. 3 * Skin Corr. 1B	H225 H331 H311 H314	GHS02 GHS06 GHS05 Dgr	H225 H331 H311 H314		*	

▼B

Indeks broj	Međunarodno kemijsko ime	EC broj	CAS broj	Razvrstavanje		Označivanje			Granične koncentracije	Napomene
				Razred opasnosti i kod(ovi) kategorije	Oznake upozorenja	Piktogrami Oznake opasnosti	Oznake upozorenja	Dodatne oznake upozorenja		
613-028-00-9	morpholine	203-815-1	110-91-8	Flam. Liq. 3 Acute Tox. 4 * Acute Tox. 4 * Acute Tox. 4 * Skin Corr. 1B	H226 H332 H312 H302 H314	GHS02 GHS05 GHS07 Dg	H226 H332 H312 H302 H314			
613-029-00-4	dichloro-1,3,5-triazinetrione; dichloroisocyanuric acid	220-487-5	2782-57-2	Ox. Sol. 2 Acute Tox. 4 * Eye Irrit. 2 STOT SE 3 Aquatic Acute 1 Aquatic Chronic 1	H272 H302 H319 H335 H400 H410	GHS03 GHS07 GHS09 Dgr	H272 H302 H319 H335 H410	EUH031		T

▼M1

613-030-00-X	troclosene potassium; [1] troclosene sodium [2]	218-828-8 [1] 220-767-7 [2]	2244-21-5 [1] 2893-78-9 [2]	Ox. Sol. 2 Acute Tox. 4 * Eye Irrit. 2 STOT SE 3 Aquatic Acute 1 Aquatic Chronic 1	H272 H302 H319 H335 H400 H410	GHS03 GHS07 GHS09 Dgr	H272 H302 H319 H335 H410	EUH031	* STOT SE 3; H335: C ≥ 10 % EUH031: C ≥ 10 %	G

▼B

613-030-01-7	troclosene sodium, dihydrate	220-767-7	51580-86-0	Acute Tox. 4 * Eye Irrit. 2 STOT SE 3 Aquatic Acute 1 Aquatic Chronic 1	H302 H319 H335 H400 H410	GHS07 GHS09 Wng	H302 H319 H335 H410	EUH031		

Indeks broj	Međunarodno kemijsko ime	EC broj	CAS broj	Razvrstavanje		Označivanje			Granične koncentracije	Napomene
				Razred opasnosti i kod(ovi) kategorije	Oznake upozorenja	Piktogrami Oznake opasnosti	Oznake upozorenja	Dodatne oznake upozorenja		
613-031-00-5	symclosene; trichloroisocyanuric acid; trichloro-1,3,5-triazinetrion	201-782-8	87-90-1	Ox. Sol. 2 Acute Tox. 4 * Eye Irrit. 2 STOT SE 3 Aquatic Acute 1 Aquatic Chronic 1	H272 H302 H319 H335 H400 H410	GHS03 GHS07 GHS09 Dgr	H272 H302 H319 H335 H410	EUH031		
613-032-00-0	methyl-2,3,5,6-tetrachloro-4-pyridylsulphone; 2,3,5,6-tetrachloro-4-(methyl-sulphonyl)pyridine	236-035-5	13108-52-6	Acute Tox. 4 * Acute Tox. 4 * Eye Irrit. 2 Skin Sens. 1	H312 H302 H319 H317	GHS07 Wng	H312 H302 H319 H317			
613-033-00-6	2-methylaziridine; propyleneimine	200-878-7	75-55-8	Flam. Liq. 2 Carc. 1B Acute Tox. 2 * Acute Tox. 1 Acute Tox. 2 * Eye Dam. 1 Aquatic Chronic 2	H225 H350 H330 H310 H300 H318 H411	GHS02 GHS06 GHS08 GHS05 GHS09 Dgr	H225 H350 H330 H310 H300 H318 H411		Carc. 1B; H350: C ≥ 0,01 %	
613-034-00-1	1,2-dimethylimidazole	217-101-2	1739-84-0	Acute Tox. 4 * Skin Irrit. 2 Eye Dam. 1	H302 H315 H318	GHS05 GHS07 Dgr	H302 H315 H318			
613-035-00-7	1-methylimidazole	210-484-7	616-47-7	Acute Tox. 4 * Acute Tox. 4 * Skin Corr. 1B	H312 H302 H314	GHS05 GHS07 Dgr	H312 H302 H314			
613-036-00-2	2-methylpyridine; 2-picoline	203-643-7	109-06-8	Flam. Liq. 3 Acute Tox. 4 * Acute Tox. 4 * Acute Tox. 4 * Eye Irrit. 2 STOT SE 3	H226 H332 H312 H302 H319 H335	GHS02 GHS07 Wng	H226 H332 H312 H302 H319 H335			

▼B

Indeks broj	Međunarodno kemijsko ime	EC broj	CAS broj	Razvrstavanje		Označivanje			Granične koncentracije	Napomene
				Razred opasnosti i kod(ovi) kategorije	Oznake upozorenja	Piktogrami Oznake opasnosti	Oznake upozorenja	Dodatne oznake upozorenja		
613-037-00-8	4-methylpyridine; 4-picoline	203-626-4	108-89-4	Flam. Liq. 3 Acute Tox. 3 * Acute Tox. 4 * Acute Tox. 4 * Eye Irrit. 2 STOT SE 3 Skin Irrit. 2	H226 H311 H332 H302 H319 H335 H315	GHS02 GHS06 Dgr	H226 H311 H332 H302 H319 H335 H315			
613-038-00-3	6-phenyl-1,3,5-triazine-2,4-diyl-diamine; 6-phenyl-1,3,5-triazine-2,4-diamine; benzoguanamine	202-095-6	91-76-9	Acute Tox. 4 * Aquatic Chronic 3	H302 H412	GHS07 Wng	H302 H412			
613-039-00-9	ethylene thiourea; imidazolidine-2-thione; 2-imidazoline-2-thiol	202-506-9	96-45-7	Repr. 1B Acute Tox. 4 *	H360D *** H302	GHS08 GHS07 Dgr	H360D *** H302			
613-040-00-4	azaconazole (ISO); 1-{[2-(2,4-dichlorophenyl)-1,3-dioxolan-2-yl]methyl}-1*H*-1,2.4-triazole	262-102-3	60207-31-0	Acute Tox. 4 *	H302	GHS07 Wng	H302			
613-041-00-X	morpholine-4-carbonyl chloride	239-213-0	15159-40-7	Carc. 2 Eye Irrit. 2 Skin Irrit. 2	H351 H319 H315	GHS08 Wng	H351 H319 H315	EUH014		
613-042-00-5	imazalil (ISO); 1-[2-(allyloxy)-2-(2,4-dichlorophenyl)ethyl]-1*H*-imidazole	252-615-0	35554-44-0	Acute Tox. 4 * Acute Tox. 4 * Eye Dam. 1 Aquatic Acute 1 Aquatic Chronic 1	H332 H302 H318 H400 H410	GHS05 GHS07 GHS09 Dgr	H332 H302 H318 H410			

▼B

Indeks broj	Međunarodno kemijsko ime	EC broj	CAS broj	Razvrstavanje		Označivanje			Granične koncentracije	Napomene
				Razred opasnosti i kod(ovi) kategorije	Oznake upozorenja	Piktogrami Oznake opasnosti	Oznake upozorenja	Dodatne oznake upozorenja		
613-043-00-0	imazalil sulphate (ISO) powder; 1- [2-(allyloxy)ethyl-2-(2,4-dichlorophenyl)]-1*H*-imidazolium hydrogen sulphate; [1] (±)-1- [2-(allyloxy)ethyl-2-(2,4-dichlorophenyl)]-1H-imidazolium hydrogen sulphate [2]	261-351-5 [1] 281-291-3 [2]	58594-72-2 [1] 83918-57-4 [2]	Acute Tox. 4 * Skin Sens. 1 Aquatic Acute 1 Aquatic Chronic 1	H302 H317 H400 H410	GHS07 GHS09 Wng	H302 H317 H410			
613-043-01-8	imazalil sulphate (ISO), aqueous solution; 1- [2-(allyloxy)ethyl-2-(2,4-dichlorophenyl)]-1*H*-imidazolium hydrogen sulphate; [1] (±)-1- [2-(allyloxy)ethyl-2-(2,4-dichlorophenyl)]-1*H*-imidazolium hydrogen sulphate [2]	261-351-5 [1] 281-291-3 [2]	58594-72-2 [1] 83918-57-4 [2]	Acute Tox. 4 * Skin Corr. 1B Skin Sens. 1 Aquatic Acute 1 Aquatic Chronic 1	H302 H314 H317 H400 H410	GHS05 GHS07 GHS09 Wng	H302 H314 H317 H410		Skin Corr. 1B; H314: C ≥ 50 % Skin Irrit. 2; H315: 30 % ≤ C < 50 % Eye Dam. 1; H318: 15 % ≤ C < 50 % Eye Irrit. 2; H319: 5 % ≤ C < 15 %	

▼M1

613-044-00-6	captan (ISO); 1,2,3,6-tetrahydro-*N*-(trichloromethylthio)phthalimide	205-087-0	133-06-2	Carc. 2 Acute Tox. 3 * Eye Dam. 1 Skin Sens. 1 Aquatic Acute 1	H351 H331 H318 H317 H400	GHS06 GHS05 GHS08 GHS09 Dgr	H351 H331 H318 H317 H400		M=10	
613-045-00-1	folpet (ISO); *N*-(trichloromethylthio)phthalimide	205-088-6	133-07-3	Carc. 2 Acute Tox. 4 * Eye Irrit. 2 Skin Sens. 1 Aquatic Acute 1	H351 H332 H319 H317 H400	GHS08 GHS07 GHS09 Wng	H351 H332 H319 H317 H400		M=10	

▼B

Indeks broj	Međunarodno kemijsko ime	EC broj	CAS broj	Razvrstavanje		Označivanje			Granične koncentracije	Napomene
				Razred opasnosti i kod(ovi) kategorije	Oznake upozorenja	Piktogrami Oznake opasnosti	Oznake upozorenja	Dodatne oznake upozorenja		
613-046-00-7	captafol (ISO); 1,2,3,6-tetrahydro-*N*-(1,1,2,2-tetrachloroethylthio)phthalimide	219-363-3	2425-06-1	Carc. 1B Skin Sens. 1 Aquatic Acute 1 Aquatic Chronic 1	H350 H317 H400 H410	GHS08 GHS09 Dgr	H350 H317 H410			
613-047-00-2	1-dimethylcarbamoyl-5-methyl-pyrazol-3-yl dimethylcarbamate; dimetilan (ISO)	211-420-0	644-64-4	Acute Tox. 3 * Acute Tox. 4 * Aquatic Acute 1 Aquatic Chronic 1	H301 H312 H400 H410	GHS06 GHS09 Dgr	H301 H312 H410			
613-048-00-8	carbendazim (ISO); methyl benzimidazol-2-ylcarbamate	234-232-0	10605-21-7	Muta. 1B Repr. 1B Aquatic Acute 1 Aquatic Chronic 1	H340 H360FD H400 H410	GHS08 GHS09 Dgr	H340 H360FD H410			
613-049-00-3	benomyl (ISO); methyl 1-(butylcarbamoyl)benzimidazol-2-ylcarbamate	241-775-7	17804-35-2	Muta. 1B Repr. 1B STOT SE 3 Skin Irrit. 2 Skin Sens. 1 Aquatic Acute 1 Aquatic Chronic 1	H340 H360FD H335 H315 H317 H400 H410	GHS08 GHS07 GHS09 Dgr	H340 H360FD H335 H315 H317 H410		M = 10	
613-050-00-9	carbadox (INN); methyl 3-(quinoxalin-2-ylmethylene)carbazate 1,4-dioxide; 2-(methoxycarbonylhydrazonomethyl)quinoxaline 1,4-dioxide	229-879-0	6804-07-5	Flam. Sol. 1 Carc. 1B Acute Tox. 4 *	H228 H350 H302	GHS02 GHS08 GHS07 Dgr	H228 H350 H302			T

Indeks broj	Međunarodno kemijsko ime	EC broj	CAS broj	Razvrstavanje		Označivanje			Granične koncentracije	Napomene
				Razred opasnosti i kod(ovi) kategorije	Oznake upozorenja	Piktogrami Oznake opasnosti	Oznake upozorenja	Dodatne oznake upozorenja		
613-051-00-4	molinate (ISO); *S*-ethyl 1-perhydroazepinecarbothioate; *S*-ethyl perhydroazepine-1-carbothioate	218-661-0	2212-67-1	Carc. 2 Repr. 2 Acute Tox. 4 * Acute Tox. 4 * STOT RE 2 * Skin Sens. 1 Aquatic Acute 1 Aquatic Chronic 1	H351 H361f *** H332 H302 H373 ** H317 H400 H410	GHS08 GHS07 GHS09 Wng	H351 H361f *** H332 H302 H373 ** H317 H410		M = 100	
613-052-00-X	trifenmorph (ISO); 4-tritylmorpholine	215-812-2	1420-06-0	Acute Tox. 4 * Aquatic Acute 1 Aquatic Chronic 1	H302 H400 H410	GHS07 GHS09 Wng	H302 H410			
613-053-00-5	anilazine (ISO); 2-chloro-*N*-(4,6-dichloro-1,3,5-triazin-2-yl)aniline	202-910-5	101-05-3	Eye Irrit. 2 Skin Irrit. 2 Aquatic Acute 1 Aquatic Chronic 1	H319 H315 H400 H410	GHS07 GHS09 Wng	H319 H315 H410			
613-054-00-0	thiabendazol (ISO); 2-(thiazole-4-yl)benzimidazole	205-725-8	148-79-8	Aquatic Acute 1 Aquatic Chronic 1	H400 H410	GHS09 Wng	H410			
613-056-00-1	1,2-dimethyl-3,5-diphenylpyrazolium methylsulphate; difenzoquat methyl sulfate	256-152-5	43222-48-6	Acute Tox. 4 * Aquatic Acute 1 Aquatic Chronic 1	H302 H400 H410	GHS09 Wng	H302 H410			
613-057-00-7	dodemorph (ISO); 4-cyclododecyl-2,6-dimethylmorpholine	216-474-9	1593-77-7	Eye Irrit. 2 STOT SE 3 Skin Irrit. 2 Aquatic Chronic 2	H319 H335 H315 H411	GHS07 GHS09 Wng	H319 H335 H315 H411			

▼B

Indeks broj	Međunarodno kemijsko ime	EC broj	CAS broj	Razvrstavanje		Označivanje			Granične koncentracije	Napomene
				Razred opasnosti i kod(ovi) kategorije	Oznake upozorenja	Piktogrami Oznake opasnosti	Oznake upozorenja	Dodatne oznake upozorenja		
613-058-00-2	permethrin (ISO); *m*-phenoxybenzyl 3-(2,2-dichlorovinyl)-2,2-dimethylcyclopropanecarboxylate	258-067-9	52645-53-1	Acute Tox. 4 * Acute Tox. 4 * Skin Sens. 1 Aquatic Acute 1 Aquatic Chronic 1	H332 H302 H317 H400 H410	GHS07 GHS09 Wng	H332 H302 H317 H410		M = 1 000	
613-059-00-8	profluralin (ISO); *N*-(cyclopropylmethyl)-α,α,α-trifluoro-2,6-dinitro-*N*-propyl-*p*-toluidine	247-656-6	26399-36-0	Eye Irrit. 2 Aquatic Acute 1 Aquatic Chronic 1	H319 H400 H410	GHS07 GHS09 Wng	H319 H410			

▼M1

613-060-00-3	resmethrin (ISO); 5-benzyl-3-furylmethyl (±)-*cis*-*trans*-chrysanthemate	233-940-7	10453-86-8	Acute Tox. 4 * Aquatic Acute 1 Aquatic Chronic 1	H302 H400 H410	GHS07 GHS09 Wng	H302 H410		M=1000	

▼B

613-061-00-9	6-(1α,5aβ,8aβ,9-pentahydroxy-7β-isopropyl-2β,5β,8β-trimethyl-perhydro-8bα,9-epoxy-5,8-ethanocyclopenta[1,2-b]indenyl) pyrrole-2-carboxylate; ryania	239-732-2	15662-33-6	Acute Tox. 4 * Acute Tox. 4 * Aquatic Acute 1 Aquatic Chronic 1	H312 H302 H400 H410	GHS07 GHS09 Wng	H312 H302 H410			
613-062-00-4	sabadilla (ISO); veratrine	—	8051-02-3	Eye Irrit. 2 STOT SE 3 Skin Irrit. 2	H319 H335 H315	GHS07 Wng	H319 H335 H315			
613-063-00-X	secbumeton (ISO); 2-sec-butylamino-4-ethylamino-6-methoxy-1,3,5-triazine	247-554-1	26259-45-0	Acute Tox. 4 * Eye Irrit. 2 Aquatic Acute 1 Aquatic Chronic 1	H302 H319 H400 H410	GHS07 GHS09 Wng	H302 H319 H410			

▼B

Indeks broj	Međunarodno kemijsko ime	EC broj	CAS broj	Razvrstavanje		Označivanje			Granične koncentracije	Napomene
				Razred opasnosti i kod(ovi) kategorije	Oznake upozorenja	Piktogrami Oznake opasnosti	Oznake upozorenja	Dodatne oznake upozorenja		
613-064-00-5	5-(3,6,9-trioxa-2-undecyloxy)benzo(d)-1,3-dioxolane; sesamex	—	51-14-9	Acute Tox. 4 *	H302	GHS07 Wng	H302			
613-065-00-0	simetryn (ISO); 2,4-bis(ethylamino)-6-methylthio-1,3,5-triazine	213-801-7	1014-70-6	Acute Tox. 4 * Aquatic Acute 1 Aquatic Chronic 1	H302 H400 H410	GHS07 GHS09 Wng	H302 H410			
613-066-00-6	terbumeton (ISO); 2-*tert*-butylamino-4-ethylamino-6-methoxy-1,3,5-triazine	251-637-8	33693-04-8	Acute Tox. 4 * Aquatic Acute 1 Aquatic Chronic 1	H302 H400 H410	GHS07 GHS09 Wng	H302 H410			
613-067-00-1	propazine(ISO); 2-chloro-4,6-bis(isopropylamino)-1,3,5-triazine	205-359-9	139-40-2	Carc. 2 Aquatic Acute 1 Aquatic Chronic 1	H351 H400 H410	GHS08 GHS09 Wng	H351 H410			
613-068-00-7	atrazine (ISO); 2-chloro-4-ethylamine-6-isopropylamine-1,3,5-triazine	217-617-8	1912-24-9	STOT RE 2 * Skin Sens. 1 Aquatic Acute 1 Aquatic Chronic 1	H373 ** H317 H400 H410	GHS08 GHS09 Wng	H373 ** H317 H410			
613-069-00-2	ε-caprolactam	203-313-2	105-60-2	Acute Tox. 4 * Acute Tox. 4 * Eye Irrit. 2 STOT SE 3 Skin Irrit. 2	H332 H302 H319 H335 H315	GHS07 Wng	H332 H302 H319 H335 H315			
613-070-00-8	propylenethiourea	—	2122-19-2	Repr. 2 Acute Tox. 4 * Aquatic Chronic 3	H361d *** H302 H412	GHS08 GHS07 Wng	H361d *** H302 H412			
613-071-00-3	2-fluoro-5-trifluoromethylpyridine	400-290-2	69045-82-5	Flam. Liq. 3 Skin Sens. 1 Aquatic Chronic 3	H226 H317 H412	GHS02 GHS07 Wng	H226 H317 H412			

▼B

Indeks broj	Međunarodno kemijsko ime	EC broj	CAS broj	Razvrstavanje		Označivanje			Granične koncentracije	Napomene
				Razred opasnosti i kod(ovi) kategorije	Oznake upozorenja	Piktogrami Oznake opasnosti	Oznake upozorenja	Dodatne oznake upozorenja		
613-072-00-9	*N*,*N*-bis(2-ethylhexyl)-((1,2,4-triazol-1-yl)methyl)amine	401-280-0	91273-04-0	Skin Corr. 1B Skin Sens. 1 Aquatic Chronic 2	H314 H317 H411	GHS05 GHS07 GHS09 Dgr	H314 H317 H411			
613-073-00-4	*N*,*N*-dimethyl-2-(3-(4-chlorophenyl)-4,5-dihydropyrazol-1-ylphenylsulphonyl)ethylamine	401-410-6	10357-99-0	STOT RE 2 * Skin Sens. 1 Aquatic Chronic 2	H373 ** H317 H411	GHS08 GHS09 Wng	H373 ** H317 H411			
613-074-00-X	3-(3-methylpent-3-yl)isoxazol-5-ylamine	401-460-9	82560-06-3	Acute Tox. 3 * Acute Tox. 3 * Eye Dam. 1 Aquatic Chronic 3	H331 H301 H318 H412	GHS06 GHS05 Dgr	H331 H301 H318 H412			
613-075-00-5	1,3-dichloro-5-ethyl-5-methylimidazolidine-2,4-dione	401-570-7	89415-87-2	Ox. Sol. 1 **** Acute Tox. 3 * Skin Corr. 1B Acute Tox. 4 * Skin Sens. 1 Aquatic Acute 1	H271 H331 H314 H302 H317 H400	GHS03 GHS06 GHS05 GHS09 Dgr	H271 H331 H314 H302 H317 H400			
613-076-00-0	3-chloro-5-trifluoromethyl-2-pyridylamine	401-670-0	79456-26-1	Acute Tox. 4 * Aquatic Chronic 3	H302 H412	GHS07 Wng	H302 H412			
613-077-00-6	reaction mass of 5-heptyl-1,2,4-triazol-3-ylamine and 5-nonyl-1,2,4-triazol-3-ylamine	401-940-8	—	Acute Tox. 4 * Eye Irrit. 2 Aquatic Chronic 2	H302 H319 H411	GHS07 GHS09 Wng	H302 H319 H411			

▼B

Indeks broj	Međunarodno kemijsko ime	EC broj	CAS broj	Razvrstavanje		Označivanje			Granične koncentracije	Napomene
				Razred opasnosti i kod(ovi) kategorije	Oznake upozorenja	Piktogrami Oznake opasnosti	Oznake upozorenja	Dodatne oznake upozorenja		
613-078-00-1	*N*,*N*,*N*,*N*-tetrakis(4,6-bis(butyl-(*N*-methyl-2,2,6,6-tetramethylpiperidin-4-yl)amino)triazin-2-yl)-4,7-diazadecane-1,10-diamine	401-990-0	106990-43-6	Skin Sens. 1 Aquatic Chronic 2	H317 H411	GHS07 GHS09 Wng	H317 H411			
613-079-00-7	4-(1(or 4 or 5 or 6)-methyl-8,9,10-trinorborn-5-en-2-yl)pyridine, reaction mass of isomers	402-520-7	—	Acute Tox. 4 * Acute Tox. 4 * Skin Irrit. 2 Skin Sens. 1 Aquatic Acute 1 Aquatic Chronic 1	H312 H302 H315 H317 H400 H410	GHS07 GHS09 Wng	H312 H302 H315 H317 H410			
613-080-00-2	3-(bis(2-ethylhexyl)aminomethyl)benzothiazole-2(3*H*)-thione	402-540-6	105254-85-1	Skin Corr. 1B Skin Sens. 1 Aquatic Acute 1 Aquatic Chronic 1	H314 H317 H400 H410	GHS05 GHS07 GHS09 Dgr	H314 H317 H410			
613-081-00-8	1-butyl-2-methylpyridinium bromide	402-680-8	26576-84-1	Acute Tox. 4 * Aquatic Chronic 3	H302 H412	GHS07 Wng	H302 H412			
613-082-00-3	2-methyl-1-pentylpyridinium bromide	402-690-2	—	Acute Tox. 4 * Acute Tox. 4 * Aquatic Chronic 3	H312 H302 H412	GHS07 Wng	H312 H302 H412			
613-083-00-9	2-(4-(3-(4-chlorophenyl)-2-pyrazolin-1-yl)phenylsulfonyl)ethyldimethylammonium formate	402-120-2	—	Skin Corr. 1B STOT RE 2 * Skin Sens. 1 Aquatic Acute 1 Aquatic Chronic 1	H314 H373 ** H317 H400 H410	GHS08 GHS05 GHS07 GHS09 Dgr	H314 H373 ** H317 H410			
613-084-00-4	2-(4-(3-(4-chlorophenyl)-4,5-dihydropyrazolyl)phenylsulphonyl)ethyldimethylammonium hydrogen phosphonate	402-490-5	106359-93-7	Eye Irrit. 2 Aquatic Acute 1 Aquatic Chronic 1	H319 H400 H410	GHS07 GHS09 Wng	H319 H410			

▼B

Indeks broj	Međunarodno kemijsko ime	EC broj	CAS broj	Razvrstavanje		Označivanje			Granične koncentracije	Napomene
				Razred opasnosti i kod(ovi) kategorije	Oznake upozorenja	Piktogrami Oznake opasnosti	Oznake upozorenja	Dodatne oznake upozorenja		
613-085-00-X	reaction mass of 1,1'-(methylenebis(4,1-phenylene))dipyrrole-2,5-dione and *N*-(4-(4-(2,5-dioxopyrrol-1-yl)benzyl)phenyl)acetamide and 1-(4-(4-(5-oxo-2*H*-2-furylidenamino)benzyl)phenyl)pyrrole-2,5-dione	401-970-1	—	Skin Sens. 1 Aquatic Acute 1 Aquatic Chronic 1	H317 H400 H410	GHS07 GHS09 Wng	H317 H410			
613-086-00-5	caffeine	200-362-1	58-08-2	Acute Tox. 4 *	H302	GHS07 Wng	H302			
613-087-00-0	tetrahydrothiophene	203-728-9	110-01-0	Flam. Liq. 2 Acute Tox. 4 * Acute Tox. 4 * Acute Tox. 4 * Eye Irrit. 2 Skin Irrit. 2 Aquatic Chronic 3	H225 H332 H312 H302 H319 H315 H412	GHS02 GHS07 Dgr	H225 H332 H312 H302 H319 H315 H412			
613-088-00-6	1,2-benzisothiazol-3(2*H*)-one; 1,2-benzisothiazolin-3-one	220-120-9	2634-33-5	Acute Tox. 4 * Skin Irrit. 2 Eye Dam. 1 Skin Sens. 1 Aquatic Acute 1	H302 H315 H318 H317 H400	GHS05 GHS07 GHS09 Dgr	H302 H315 H318 H317 H400		Skin Sens. 1; H317: C ≥ 0,05 %	
613-089-00-1	diquat dibromide; [1] diquat dichloride; [2] 6,7-dihydrodipyrido[1,2-α:2',1'-c]pyrazinediylium dihydroxide [3]	201-579-4 [1] 223-714-6 [2] 301-467-6 [3]	85-00-7 [1] 4032-26-2 [2] 94021-76-8 [3]	Acute Tox. 2 * STOT RE 1 Acute Tox. 4 * Eye Irrit. 2 STOT SE 3 Skin Irrit. 2 Skin Sens. 1 Aquatic Acute 1 Aquatic Chronic 1	H330 H372 ** H302 H319 H335 H315 H317 H400 H410	GHS06 GHS08 GHS09 Dgr	H330 H372 ** H302 H319 H335 H315 H317 H410			

▼B

Indeks broj	Međunarodno kemijsko ime	EC broj	CAS broj	Razvrstavanje		Označivanje			Granične koncentracije	Napomene
				Razred opasnosti i kod(ovi) kategorije	Oznake upozorenja	Piktogrami Oznake opasnosti	Oznake upozorenja	Dodatne oznake upozorenja		
613-090-00-7	paraquat dichloride; 1,1-dimethyl-4,4'-bipyridinium dichloride; [1] paraquat dimethylsulfate; 1,1-dimethyl-4,4'-bipyridinium dimethyl sulphate [2]	217-615-7 [1] 218-196-3 [2]	1910-42-5 [1] 2074-50-2 [2]	Acute Tox. 2 * Acute Tox. 3 * Acute Tox. 3 * STOT RE 1 Eye Irrit. 2 STOT SE 3 Skin Irrit. 2 Aquatic Acute 1 Aquatic Chronic 1	H330 H311 H301 H372 ** H319 H335 H315 H400 H410	GHS06 GHS08 GHS09 Dgr	H330 H311 H301 H372 ** H319 H335 H315 H410			
613-091-00-2	morfamquat dichloride; [1] morfamquat sulfate [2]	225-062-8 [1] [2]	4636-83-3 [1] 29873-36-7 [2]	Acute Tox. 4 * Eye Irrit. 2 STOT SE 3 Skin Irrit. 2 Aquatic Chronic 3	H302 H319 H335 H315 H412	GHS07 Wng	H302 H319 H335 H315 H412			
613-092-00-8	1,10-phenanthroline	200-629-2	66-71-7	Acute Tox. 3 * Aquatic Acute 1 Aquatic Chronic 1	H301 H400 H410	GHS06 GHS09 Dgr	H301 H410			
613-093-00-3	hexasodium 6,13-dichloro-3,10-bis((4-(2,5-disulfonatoanilino)-6-fluoro-1,3,5-triazin-2-ylamino)prop-3-ylamino)-5,12-dioxa-7,14-diazapentacene-4,11-disulfonate	400-050-7	85153-92-0	Resp. Sens. 1 Skin Sens. 1	H334 H317	GHS08 Dgr	H334 H317			
613-094-00-9	4-methoxy-*N*,6-dimethyl-1,3,5-triazin-2-ylamine	401-360-5	5248-39-5	Acute Tox. 4 * STOT RE 2 *	H302 H373 **	GHS08 GHS07 Wng	H302 H373 **			

Indeks broj	Međunarodno kemijsko ime	EC broj	CAS broj	Razvrstavanje		Označivanje			Granične koncentracije	Napomene
				Razred opasnosti i kod(ovi) kategorije	Oznake upozorenja	Piktogrami Oznake opasnosti	Oznake upozorenja	Dodatne oznake upozorenja		
613-095-00-4	sodium 3-(2*H*-benzotriazol-2-yl)-5-*sec*-butyl-4-hydroxybenzenesulfonate	403-080-9	92484-48-5	Eye Dam. 1	H318	GHS05 Dgr	H318			
613-096-00-X	2-amino-6-ethoxy-4-methylamino-1,3,5-triazine	403-580-7	62096-63-3	Acute Tox. 4 *	H302	GHS07 Wng	H302			
613-097-00-5	7-amino-3-((5-carboxymethyl-4-methyl-1,3-thiazol-2-ylthio)methyl)-8-oxo-5-thia-1-azabicyclo(4.2.0)oct-2-ene-2-carboxylic acid	403-690-5	111298-82-9	Resp. Sens. 1 Skin Sens. 1 Aquatic Chronic 3	H334 H317 H412	GHS08 Dgr	H334 H317 H412			
613-098-00-0	*N*-(*n*-octyl)-2-pyrrolidone	403-700-8	2687-94-7	Skin Corr. 1B Aquatic Chronic 2	H314 H411	GHS05 GHS09 Dgr	H314 H411			
613-099-00-6	1-dodecyl-2-pyrrolidone	403-730-1	2687-96-9	Skin Corr. 1B Skin Sens. 1 Aquatic Acute 1 Aquatic Chronic 1	H314 H317 H400 H410	GHS05 GHS07 GHS09 Dgr	H314 H317 H410			
613-100-00-X	2,9-bis(3-(diethylamino)propylsulfamoyl)quino(2,3-b)acridine-7,14-dione	404-230-6	—	Skin Sens. 1 Aquatic Chronic 4	H317 H413	GHS07 Wng	H317 H413			
613-101-00-5	*N*—*tert*-pentyl-2-benzothiazolesulfenamide	404-380-2	110799-28-5	Skin Sens. 1 Aquatic Chronic 3	H317 H412	GHS07 Wng	H317 H412			
613-102-00-0	dimethomorph (ISO); 4-(3-(4-chlorophenyl)-3-(3,4-dimethoxyphenyl)acryloyl)morpholine	404-200-2	110488-70-5	Aquatic Chronic 2	H411	GHS09	H411			

▼B

Indeks broj	Međunarodno kemijsko ime	EC broj	CAS broj	Razvrstavanje		Označivanje			Granične koncentracije	Napomene
				Razred opasnosti i kod(ovi) kategorije	Oznake upozorenja	Piktogrami Oznake opasnosti	Oznake upozorenja	Dodatne oznake upozorenja		
613-103-00-6	sodium 5-*n*-butylbenzotriazole	404-450-2	118685-34-0	Acute Tox. 4 * Skin Corr. 1B Skin Sens. 1 Aquatic Chronic 2	H302 H314 H317 H411	GHS05 GHS07 GHS09 Dgr	H302 H314 H317 H411			
613-104-00-1	5-*tert*-butyl-3-isoxazolylamine hydrochloride	404-840-2	—	Acute Tox. 4 * STOT RE 2 * Eye Dam. 1 Aquatic Chronic 3	H302 H373 ** H318 H412	GHS08 GHS05 GHS07 Dgr	H302 H373 ** H318 H412			
613-105-00-7	hexakis(tetramethylammonium) 4,4'-vinylenebis((3-sulfonato-4,1-phenylene)imino(6-morpholino-1,3,5-triazine-4,2-diyl)imino)bis(5-hydroxy-6-phenylazonaphthalene-2,7-disulfonate)	405-160-9	124537-30-0	Acute Tox. 3 * Skin Sens. 1 Aquatic Chronic 3	H301 H317 H412	GHS06 Dgr	H301 H317 H412			
613-106-00-2	tetrapotassium 2-(4-(5-(1-(2,5-disulfonatophenyl)-3-ethoxycarbonyl-5-hydroxypyrazol-4-yl)penta-2,4-dienylidene)-3-ethoxycarbonyl-5-oxo-2-pyrazolin-1-yl)benzene-1,4-disulfonate	405-240-3	—	Skin Sens. 1	H317	GHS07 Wng	H317			
613-107-00-8	hexasodium 2,2'-vinylenebis((3-sulfonato-4,1-phenylene)imino(6-(*N*-cyanoethyl-*N*-(2-hydroxypropyl)amino)-1,3,5-triazine-4,2-diyl)imino)dibenzene-1,4-disulfonate	405-280-1	76508-02-6	Eye Irrit. 2	H319	GHS07 Wng	H319			
613-108-00-3	benzothiazole-2-thiol	205-736-8	149-30-4	Skin Sens. 1 Aquatic Acute 1 Aquatic Chronic 1	H317 H400 H410	GHS07 GHS09 Wng	H317 H410			

▼B

Indeks broj	Međunarodno kemijsko ime	EC broj	CAS broj	Razvrstavanje		Označivanje			Granične koncentracije	Napomene
				Razred opasnosti i kod(ovi) kategorije	Oznake upozorenja	Piktogrami Oznake opasnosti	Oznake upozorenja	Dodatne oznake upozorenja		
613-109-00-9	bis(piperidinothiocarbonyl) disulphide	202-328-1	94-37-1	Eye Irrit. 2 STOT SE 3 Skin Irrit. 2 Skin Sens. 1	H319 H335 H315 H317	GHS07 Wng	H319 H335 H315 H317			
613-110-00-4	dimepiperate (ISO); *S*-(1-methyl-1-phenylethyl) piperidine-1-carbothioate	262-784-2	61432-55-1	Acute Tox. 4 * Aquatic Chronic 2	H302 H411	GHS07 GHS09 Wng	H302 H411			
613-111-00-X	1,2,4-triazole	206-022-9	288-88-0	Repr. 2 Acute Tox. 4 * Eye Irrit. 2	H361d *** H302 H319	GHS08 GHS07 Wng	H361d *** H302 H319			
613-112-00-5	octhilinone (ISO); 2-octyl-2*H*-isothiazol-3-one	247-761-7	26530-20-1	Acute Tox. 3 * Acute Tox. 3 * Acute Tox. 4 * Skin Corr. 1B Skin Sens. 1 Aquatic Acute 1 Aquatic Chronic 1	H331 H311 H302 H314 H317 H400 H410	GHS06 GHS05 GHS09 Dgr	H331 H311 H302 H314 H317 H410		Skin Sens. 1; H317: C ≥ 0,05 %	
613-113-00-0	2-(morpholinothio)benzothiazole	203-052-4	102-77-2	Eye Irrit. 2 Skin Irrit. 2 Skin Sens. 1 Aquatic Chronic 2	H319 H315 H317 H411	GHS07 GHS09 Wng	H319 H315 H317 H411			
613-114-00-6	2,2',2''-(hexahydro-1,3,5-triazine-1,3,5-triyl)triethanol; 1,3,5-tris(2-hydroxyethyl)hexahydro-1,3,5-triazine	225-208-0	4719-04-4	Acute Tox. 4 * Skin Sens. 1	H302 H317	GHS07 Wng	H302 H317		Skin Sens. 1; H317: C ≥ 0,1 %	

▼B

Indeks broj	Međunarodno kemijsko ime	EC broj	CAS broj	Razvrstavanje		Označivanje			Granične koncentracije	Napomene
				Razred opasnosti i kod(ovi) kategorije	Oznake upozorenja	Piktogrami Oznake opasnosti	Oznake upozorenja	Dodatne oznake upozorenja		
613-115-00-1	hymexazol (ISO); 3-hydroxy-5-methylisoxazole	233-000-6	10004-44-1	Acute Tox. 4 * Eye Dam. 1 Aquatic Chronic 3	H302 H318 H412	GHS05 GHS07 Dgr	H302 H318 H412			

▼M1

613-116-00-7	tolylfluanid (ISO); dichloro-*N*-[(dimethylamino)sulphonyl]fluoro-*N*-(*p*-tolyl)methanesulphenamide; [containing ≥ 0.1 % (w/w) of particles with an aerodynamic diameter of below 50 μm]	211-986-9	731-27-1	Acute Tox. 2 * STOT RE 1 Eye Irrit. 2 STOT SE 3 Skin Irrit. 2 Skin Sens. 1 Aquatic Acute 1	H330 H372** H319 H335 H315 H317 H400	GHS06 GHS08 GHS09 Dgr	H330 H372** H319 H335 H315 H317 H400		M=10	
613-116-01-4	tolylfluanid (ISO); dichloro-*N*-[(dimethylamino)sulphonyl]fluoro-*N*-(*p*-tolyl)methanesulphenamide; [containing < 0,1 % (w/w) of particles with an aerodynamic diameter of below 50 μm]	211-986-9	731-27-1	Eye Irrit. 2 STOT SE 3 Skin Irrit. 2 Skin Sens. 1 Aquatic Acute 1	H319 H335 H315 H317 H400	GHS07 GHS09 Wng	H319 H335 H315 H317 H400		M=10	

▼B

613-117-00-2	diniconazole (ISO); (*E*)-β-[(2,4-dichlorophenyl)methylene]-α-(1,1-dimethylethyl)-1*H*—1,2,4-triazol-1-ethanol; (*E*)-(*RS*)-1-(2,4-dichlorophenyl)-4,4-dimethyl-2-(1*H*—1,2,4-triazol-1-yl)pent-1-en-3-ol	—	76714-88-0	Acute Tox. 4 * Aquatic Acute 1 Aquatic Chronic 1	H302 H400 H410	GHS07 GHS09 Wng	H302 H410			

▼B

Indeks broj	Međunarodno kemijsko ime	EC broj	CAS broj	Razvrstavanje		Označivanje			Granične koncentracije	Napomene
				Razred opasnosti i kod(ovi) kategorije	Oznake upozorenja	Piktogrami Oznake opasnosti	Oznake upozorenja	Dodatne oznake upozorenja		
613-118-00-8	flubenzimine (ISO); *N*-[3-phenyl-4,5-bis[(trifluoromethyl)imino]thiazolidin-2-ylidene]aniline	253-703-1	37893-02-0	Eye Irrit. 2 Aquatic Acute 1 Aquatic Chronic 1	H319 H400 H410	GHS07 GHS09 Wng	H319 H410			
613-119-00-3	(benzothiazol-2-ylthio)methyl thiocyanate; TCMTB	244-445-0	21564-17-0	Acute Tox. 2 * Acute Tox. 4 * Eye Irrit. 2 Skin Irrit. 2 Skin Sens. 1 Aquatic Acute 1 Aquatic Chronic 1	H330 H302 H319 H315 H317 H400 H410	GHS06 GHS09 Dgr	H330 H302 H319 H315 H317 H410			
▼M6 613-120-00-9	bioresmethrin (ISO); (5-benzyl-3-furyl)methyl (1*R*)-2,2-dimethyl-3-(2-methylprop-1-en-1-yl)cyclopropanecarboxylate	249-014-0	28434-01-7	Aquatic Acute 1 Aquatic Chronic 1	H400 H410	GHS09 Wng	H410		M = 1000	
▼B 613-121-00-4	chlorsulfuron (ISO); 2-chloro-*N*-[[(4-methoxy-6-methyl-1,3,5-triazin-2-yl)amino]carbonyl]benzenesulphonamide	265-268-5	64902-72-3	Aquatic Acute 1 Aquatic Chronic 1	H400 H410	GHS09 Wng	H410			
613-122-00-X	diclobutrazole (ISO); (*R**, *R**)-(±)-β-[(2,4-dichlorophenyl)methyl]-α-(1,1-dimethylethyl)-1*H*-1,2,4-triazole-1-ethanol; (2*RS*, 3*RS*)-1-(2,4-dichlorophenyl)-4,4-dimethyl-2-(1*H*—1,2,4-triazol-1yl)pentan-3-ol	—	75736-33-3	Eye Irrit. 2 Aquatic Chronic 2	H319 H411	GHS07 GHS09 Wng	H319 H411			

▼B

Indeks broj	Međunarodno kemijsko ime	EC broj	CAS broj	Razvrstavanje		Označivanje			Granične koncentracije	Napomene
				Razred opasnosti i kod(ovi) kategorije	Oznake upozorenja	Piktogrami Oznake opasnosti	Oznake upozorenja	Dodatne oznake upozorenja		
613-123-00-5	5,6-dihydro-3*H*-imidazo[2,1-*c*]-1,2,4-dithiazole-3-thione; etem	251-684-4	33813-20-6	Acute Tox. 4 * Aquatic Acute 1 Aquatic Chronic 1	H302 H400 H410	GHS07 GHS09 Wng	H302 H410			
613-124-00-0	fenpropimorph (ISO); *cis*-4-[3-(*p*-*tert*-butylphenyl)-2-methylpropyl]-2,6-dimethyl-morpholine	266-719-9	67564-91-4	Repr. 2 Acute Tox. 4 * Skin Irrit. 2 Aquatic Chronic 2	H361d *** H302 H315 H411	GHS08 GHS07 GHS09 Wng	H361d *** H302 H315 H411			
613-125-00-6	hexythiazox(ISO); *trans*-5-(4-chlorophenyl)-*N*-cyclohexyl-4-methyl-2-oxo-3-thiazolidine-carboxamide	—	78587-05-0	Aquatic Acute 1 Aquatic Chronic 1	H400 H410	GHS09 Wng	H410			
613-126-00-1	imazapyr (ISO); 2-[4,5-dihydro-4-methyl-4-(1-methylethyl)-5-oxo-1*H*-imidazol-2-yl]-3-pyridine carboxylate	—	81334-34-1	Eye Irrit. 2 Aquatic Chronic 3	H319 H412	GHS07 Wng	H319 H412			
613-127-00-7	1,1-dimethylpiperidinium chloride; mepiquat chloride	246-147-6	24307-26-4	Acute Tox. 4 * Aquatic Chronic 3	H302 H412	GHS07 Wng	H302 H412			
613-128-00-2	prochloraz (ISO); *N*-propyl-*N*-[2-(2,4,6-trichlorophenoxy)ethyl]-1*H*-imidazole-1-carboxamide	266-994-5	67747-09-5	Acute Tox. 4 * Aquatic Acute 1 Aquatic Chronic 1	H302 H400 H410	GHS07 GHS09 Wng	H302 H410			
613-129-00-8	metamitron (ISO); 4-amino-3-methyl-6-phenyl-1,2,4-triazin-5-one	255-349-3	41394-05-2	Acute Tox. 4 * Aquatic Acute 1	H302 H400	GHS07 GHS09 Wng	H302 H400			
613-131-00-9	pyroquilon (ISO); 1,2,5,6-tetrahydropyrrolo[3,2,1-ij]quinolin-4-one	—	57369-32-1	Acute Tox. 4 * Aquatic Chronic 3	H302 H412	GHS07 Wng	H302 H412			

▼B

Indeks broj	Međunarodno kemijsko ime	EC broj	CAS broj	Razvrstavanje		Označivanje			Granične koncentracije	Napomene
				Razred opasnosti i kod(ovi) kategorije	Oznake upozorenja	Piktogrami Oznake opasnosti	Oznake upozorenja	Dodatne oznake upozorenja		
613-132-00-4	hexazinone (ISO); 3-cyclohexyl-6-dimethylamino-1-methyl-1,2,3,4-tetrahydro-1,3,5-triazine-2,4-dione	257-074-4	51235-04-2	Acute Tox. 4 * Eye Irrit. 2 Aquatic Acute 1 Aquatic Chronic 1	H302 H319 H400 H410	GHS07 GHS09 Wng	H302 H319 H410			
613-133-00-X	etridiazole (ISO); 5-ethoxy-3-trichloromethyl-1,2,4-thiadiazole	219-991-8	2593-15-9	Carc. 2 Acute Tox. 3 * Acute Tox. 4 * Acute Tox. 4 * Aquatic Acute 1 Aquatic Chronic 1	H351 H331 H312 H302 H400 H410	GHS06 GHS08 GHS09 Dgr	H351 H331 H312 H302 H410			
613-134-00-5	myclobutanil(ISO); 2-(4-chlorophenyl)-2-(1*H*-1,2,4-triazol-1-ylmethyl)hexanenitrile	—	88671-89-0	Repr. 2 Acute Tox. 4 * Eye Irrit. 2 Aquatic Chronic 2	H361d *** H302 H319 H411	GHS08 GHS07 GHS09 Wng	H361d *** H302 H319 H411			
613-135-00-0	di(benzothiazol-2-yl) disulphide	204-424-9	120-78-5	Skin Sens. 1 Aquatic Acute 1 Aquatic Chronic 1	H317 H400 H410	GHS07 GHS09 Wng	H317 H410	EUH031		
613-136-00-6	*N*-cyclohexylbenzothiazole-2-sulphenamide	202-411-2	95-33-0	Skin Sens. 1 Aquatic Acute 1 Aquatic Chronic 1	H317 H400 H410	GHS07 GHS09 Wng	H317 H410			
613-137-00-1	methabenzthiazuron (ISO); 1-(1,3-benzothiazol-2-yl)1,3-dimethylurea	242-505-0	18691-97-9	Aquatic Acute 1 Aquatic Chronic 1	H400 H410	GHS09 Wng	H410			

▼B

Indeks broj	Međunarodno kemijsko ime	EC broj	CAS broj	Razvrstavanje		Označivanje			Granične koncentracije	Napomene
				Razred opasnosti i kod(ovi) kategorije	Oznake upozorenja	Piktogrami Oznake opasnosti	Oznake upozorenja	Dodatne oznake upozorenja		
613-138-00-7	quinoxyfen (ISO); 5,7-dichloro-4-(4-fluorophenoxy)quinoline	—	124495-18-7	Skin Sens. 1 Aquatic Acute 1 Aquatic Chronic 1	H317 H400 H410	GHS07 GHS09 Wng	H317 H410			

▼M6

613-139-00-2	metsulfuron-methyl (ISO); methyl 2-{[(4-methoxy-6-methyl-1,3,5-triazin-2-yl)carbamoyl]sulfamoyl}benzoate	—	74223-64-6	Aquatic Acute 1 Aquatic Chronic 1	H400 H410	GHS09 Wng	H410		M = 1000	

▼B

613-140-00-8	cycloheximide (ISO); 4-{(2*R*)-2-[(1*S*,3*S*,5*S*)-3,5-dimethyl-2-oxocyclohexyl]-2-hydroxyethyl}piperidine-2,6-dione	200-636-0	66-81-9	Muta. 2 Repr. 1B Acute Tox. 2 * Aquatic Chronic 2	H341 H360D *** H300 H411	GHS06 GHS08 GHS09 Dgr	H341 H360D *** H300 H411			
613-141-00-3	1,4-diamino-2-(2-butyltetrazol-5-yl)-3-cyanoanthraquinone	401-470-3	93686-63-6	Aquatic Chronic 4	H413	—	H413			
613-142-00-9	*trans*—*N*-methyl-2-styryl-[4'-aminomethine-(1-acetyl-1-(2-methoxyphenyl)acetamido)]pyridinium acetate	405-860-4	—	Skin Sens. 1 Aquatic Chronic 2	H317 H411	GHS07 GHS09 Wng	H317 H411			
613-143-00-4	1-(3-phenylpropyl)-2-methylpyridinium bromide	405-930-4	10551-42-5	Acute Tox. 4 * Eye Irrit. 2 Aquatic Chronic 3	H302 H319 H412	GHS07 Wng	H302 H319 H412			

▼B

Indeks broj	Međunarodno kemijsko ime	EC broj	CAS broj	Razvrstavanje		Označivanje			Granične koncentracije	Napomene
				Razred opasnosti i kod(ovi) kategorije	Oznake upozorenja	Piktogrami Oznake opasnosti	Oznake upozorenja	Dodatne oznake upozorenja		
613-144-00-X	reaction products of: poly(vinyl acetate), partially hydrolyzed, with (*E*)-2-(4-formylstyryl)-3,4-dimethylthiazoliummethyl sulfate	406-460-2	125139-08-4	Aquatic Chronic 3	H412	—	H412			
613-145-00-5	(*S*)-3-benzyloxycarbonyl-1,2,3,4-tetrahydro-isoquinolinium 4-methylbenzenesulfonate	406-960-0	77497-97-3	Aquatic Chronic 2	H411	GHS09	H411			
613-146-00-0	*N*-ethyl-*N*-methylpiperidinium iodide	407-780-5	4186-71-4	Acute Tox. 4 * Aquatic Chronic 2	H302 H411	GHS07 GHS09 Wng	H302 H411			
613-147-00-6	4-[2-(1-methyl-2-(4-morpholinyl)ethoxy)ethyl]morpholine	407-940-4	111681-72-2	Eye Dam. 1	H318	GHS05 Dgr	H318			
613-148-00-1	tetrasodium 1,2-bis(4-fluoro-6-[5-(1-amino-2-sulfonatoanthrachinon-4-ylamino)-2,4,6-trimethyl-3-sulfonatophenylamino]-1,3,5-triazin-2-ylamino)ethane	411-240-4	143683-23-2	Skin Sens. 1 Aquatic Chronic 3	H317 H412	GHS07 Wng	H317 H412			
613-149-00-7	pyridaben (ISO); 2-*tert*-butyl-5-(4-*tert*-butylbenzylthio)-4-chloropyridazin-3(2*H*)-one	405-700-3	96489-71-3	Acute Tox. 3 * Acute Tox. 3 * Aquatic Acute 1 Aquatic Chronic 1	H331 H301 H400 H410	GHS06 GHS09 Dgr	H331 H301 H410			
613-150-00-2	2,2'-[3,3'-(piperazine-1,4-diyl)dipropyl]bis(1*H*-benzimidazo[2,1—*b*]benzo[*l*,*m*,*n*][3,8]phenanthroline-1,3,6-trione	406-295-6	—	Aquatic Chronic 4	H413	—	H413			

▼B

Indeks broj	Međunarodno kemijsko ime	EC broj	CAS broj	Razvrstavanje		Označivanje			Granične koncentracije	Napomene
				Razred opasnosti i kod(ovi) kategorije	Oznake upozorenja	Piktogrami Oznake opasnosti	Oznake upozorenja	Dodatne oznake upozorenja		
613-151-00-8	1-(3-mesyloxy-5-trityloxymethyl-2-D-threofuryl)thymine	406-360-9	104218-44-2	Aquatic Chronic 4	H413	—	H413			
613-152-00-3	phenyl *N*-(4,6-dimethoxypyrimidin-2-yl)carbamate	406-600-2	89392-03-0	Skin Sens. 1 Aquatic Chronic 2	H317 H411	GHS07 GHS09 Wng	H317 H411			
613-153-00-9	2,3,5-trichloropyridine	407-270-2	16063-70-0	Aquatic Chronic 3	H412	—	H412			
613-154-00-4	2-amino-4-chloro-6-methoxypyrimidine	410-050-9	5734-64-5	Acute Tox. 4 *	H302	GHS07 Wng	H302			
613-155-00-X	5-chloro-2,3-difluoropyridine	410-090-7	89402-43-7	Flam. Liq. 3 Acute Tox. 4 * Aquatic Chronic 3	H226 H302 H412	GHS02 GHS07 Wng	H226 H302 H412			
613-156-00-5	2-butyl-4-chloro-5-formylimidazole	410-260-0	83857-96-9	Skin Sens. 1 Aquatic Chronic 2	H317 H411	GHS07 GHS09 Wng	H317 H411			
613-157-00-0	2,4-diamino-5-methoxymethylpyrimidine	410-330-0	54236-98-5	Acute Tox. 4 * STOT RE 2 * Eye Irrit. 2	H302 H373 ** H319	GHS08 GHS07 Wng	H302 H373 ** H319			
613-158-00-6	2,3-dichloro-5-trifluoromethylpyridine	410-340-5	69045-84-7	Acute Tox. 4 * Acute Tox. 4 * Eye Dam. 1 Skin Sens. 1 Aquatic Chronic 2	H332 H302 H318 H317 H411	GHS05 GHS07 GHS09 Dgr	H332 H302 H318 H317 H411			

▼B

Indeks broj	Međunarodno kemijsko ime	EC broj	CAS broj	Razvrstavanje		Označivanje			Granične koncentracije	Napomene
				Razred opasnosti i kod(ovi) kategorije	Oznake upozorenja	Piktogrami Oznake opasnosti	Oznake upozorenja	Dodatne oznake upozorenja		
613-159-00-1	fenazaquin (ISO); 4-[2-[4-(1,1-dimethylethyl)phenyl]-ethoxy]quinazoline	410-580-0	120928-09-8	Acute Tox. 3 * Acute Tox. 4 * Aquatic Acute 1 Aquatic Chronic 1	H301 H332 H400 H410	GHS06 GHS09 Dgr	H301 H332 H410			
613-160-00-7	(1*S*)-2-methyl-2,5-diazobicyclo[2.2.1]heptane dihydrobromide	411-000-9	125224-62-6	Skin Sens. 1	H317	GHS07 Wng	H317			
▼M6 613-161-00-2	(2,4-diaminopteridin-6-yl)methanol hydrobromide	430-620-0	76145-91-0	STOT RE 2 * Skin Sens. 1 Aquatic Chronic 3	H373** H317 H412	GHS08 GHS07 Wng	H373** H317 H412			
▼M1 613-162-00-8	(6*R-trans*)-1-((7-ammonio-2-carboxylato-8-oxo-5-thia-1-azabicyclo-[4.2.0]oct-2-en-3-yl)methyl)pyridinium iodide	423-260-0	100988-63-4	Muta. 2 Skin Sens. 1 Aquatic Chronic 2	H341 H317 H411	GHS08 GHS07 GHS09 Wng	H341 H317 H411			
613-163-00-3	azimsulfuron (ISO); 1-(4,6-dimethoxypyrimidin-2-yl)-3-[1-methyl-4-(2-methyl-2*H*-tetrazol-5-yl)pyrazol-5-ylsulfonyl]urea	—	120162-55-2	Aquatic Acute 1 Aquatic Chronic 1	H400 H410	GHS09 Wng	H410		M=1000	
613-164-00-9	flufenacet (ISO); *N*-(4-fluorophenyl)-*N*-isopropyl-2-(5-trifluoromethyl-[1,3,4]thiadiazol-2-yloxy)acetamide	—	142459-58-3	Acute Tox. 4 * STOT RE 2 * Skin Sens. 1 Aquatic Acute 1 Aquatic Chronic 1	H302 H373** H317 H400 H410	GHS08 GHS07 GHS09 Wng	H302 H373** H317 H410		M=100	
613-165-00-4	flupyrsulfuron-methyl-sodium (ISO); methyl 2-[[(4,6-dimethoxypyrimidin-2-ylcarbamoyl)sulfamoyl]-6-trifluoromethyl]nicotinate, monosodium salt	—	144740-54-5	Aquatic Acute 1 Aquatic Chronic 1	H400 H410	GHS09 Wng	H410		M=100	

▼M1

Indeks broj	Međunarodno kemijsko ime	EC broj	CAS broj	Razvrstavanje		Označivanje			Granične koncentracije	Napomene
				Razred opasnosti i kod(ovi) kategorije	Oznake upozorenja	Piktogrami Oznake opasnosti	Oznake upozorenja	Dodatne oznake upozorenja		
613-166-00-X	flumioxazin (ISO); *N*-(7-fluoro-3,4-dihydro-3-oxo-4-prop-2-ynyl-2*H*-1,4-benzoxazin-6-yl)cyclohex-1-ene-1,2-dicarboxamide	—	103361-09-7	Repr. 1B Aquatic Acute 1 Aquatic Chronic 1	H360D*** H400 H410	GHS08 GHS09 Dgr	H360D*** H410		M=1000	

▼B

613-167-00-5	reaction mass of: 5-chloro-2-methyl-4-isothiazolin-3-one [EC no. 247-500-7] and 2-methyl-2*H* -isothiazol-3-one [EC no. 220-239-6] (3:1); reaction mass of: 5-chloro-2-methyl-4-isothiazolin-3-one [EC no. 247-500-7] and 2-methyl-4-isothiazolin-3-one [EC no. 220-239-6] (3:1)	—	55965-84-9	Acute Tox. 3 * Acute Tox. 3 * Acute Tox. 3 * Skin Corr. 1B Skin Sens. 1 Aquatic Acute 1 Aquatic Chronic 1	H331 H311 H301 H314 H317 H400 H410	GHS06 GHS05 GHS09 Dgr	H331 H311 H301 H314 H317 H410		Skin Corr. 1B; H314: C ≥ 0,6 % Skin Irrit. 2; H315: 0,06 % ≤ C < 0,6 % Eye Irrit. 2; H319: 0,06 % ≤ C < 0,6 % Skin Sens. 1; H317: C ≥ 0,0015 %	
613-168-00-0	1-vinyl-2-pyrrolidone	201-800-4	88-12-0	Carc. 2 Acute Tox. 4 * Acute Tox. 4 * Acute Tox. 4 * STOT RE 2 * STOT SE 3 Eye Dam. 1	H351 H332 H312 H302 H373 ** H335 H318	GHS06 GHS05 GHS09 Dgr	H351 H332 H312 H302 H373 ** H335 H318			D

▼M1

Indeks broj	Međunarodno kemijsko ime	EC broj	CAS broj	Razvrstavanje		Označivanje			Granične koncentracije	Napomene
				Razred opasnosti i kod(ovi) kategorije	Oznake upozorenja	Piktogrami Oznake opasnosti	Oznake upozorenja	Dodatne oznake upozorenja		
613-169-00-6	9-vinylcarbazole	216-055-0	1484-13-5	Muta. 2 Acute Tox. 4 * Acute Tox. 4 * Skin Irrit. 2 Skin Sens. 1 Aquatic Acute 1 Aquatic Chronic 1	H341 H312 H302 H315 H317 H400 H410	GHS08 GHS07 GHS09 Wng	H341 H312 H302 H315 H317 H410		M=100	

▼B

613-170-00-1	2,2-ethylmethylthiazolidine	404-500-3	694-64-4	Acute Tox. 4 * Eye Dam. 1 Skin Sens. 1 Aquatic Chronic 2	H302 H318 H317 H411	GHS05 GHS07 GHS09 Dgr	H302 H318 H317 H411			
613-171-00-7	hexaconazole (ISO); (*RS*)-2-(2,4-dichlorophenyl)-1-(1*H*-1,2,4-triazol-1-yl)hexan-2-ol	413-050-7	79983-71-4	Acute Tox. 4 * Skin Sens. 1 Aquatic Chronic 2	H302 H317 H411	GHS07 GHS09 Wng	H302 H317 H411			
613-172-00-2	5-chloro-1,3-dihydro-2*H*-indol-2-one	412-200-9	17630-75-0	Repr. 2 Acute Tox. 4 * Skin Sens. 1 Aquatic Chronic 3	H361f *** H302 H317 H412	GHS08 GHS07 Wng	H361f *** H302 H317 H412			
613-173-00-8	fluquinconazole (ISO); 3-(2,4-dichlorophenyl)-6-fluoro-2-(1*H*-1,2,4-triazol-1-yl)quinazolin-4-(3*H*)-one	411-960-9	136426-54-5	Acute Tox. 3 * Acute Tox. 3 * STOT RE 1 Acute Tox. 4 * Skin Irrit. 2 Aquatic Acute 1 Aquatic Chronic 1	H331 H301 H372 ** H312 H315 H400 H410	GHS06 GHS08 GHS09 Dgr	H331 H301 H372 ** H312 H315 H410			

▼M1

Indeks broj	Međunarodno kemijsko ime	EC broj	CAS broj	Razvrstavanje		Označivanje			Granične koncentracije	Napomene
				Razred opasnosti i kod(ovi) kategorije	Oznake upozorenja	Piktogrami Oznake opasnosti	Oznake upozorenja	Dodatne oznake upozorenja		
613-174-00-3	tetraconazole (ISO); (±) 2-(2,4-dichlorophenyl)-3-(1*H*-1,2,4-triazol-1-yl)propyl-1,1,2,2-tetrafluoroethylether	407-760-6	112281-77-3	Acute Tox. 4 * Acute Tox. 4 * Aquatic Chronic 2	H332 H302 H411	GHS07 GHS09 Wng	H332 H302 H411			

▼M7

613-175-00-9	epoksikonazol (ISO); (2RS,3SR)-3-(2-klorofenil)-2-(4-fluorofenil)-[(1H-1,2,4-triazol-1-il)metil]oksiran	406-850-2	133855-98-8	Karc. 2 Repr. 1B Kron. toks. vod. okol. 2	H351 H360Df H411	GHS08 GHS09 Opasnost	H351 H360Df H411			

▼B

613-176-00-4	2-methyl-2-azabicyclo[2.2.1]heptane	404-810-9	4524-95-2	Flam. Liq. 3 Acute Tox. 4 * Acute Tox. 4 * STOT RE 2 * Skin Corr. 1B	H226 H312 H302 H373 ** H314	GHS02 GHS08 GHS05 GHS07 Dgr	H226 H312 H302 H373 ** H314			
613-177-00-X	8-amino-7-methylquinoline	412-760-4	5470-82-6	Acute Tox. 4 * Acute Tox. 4 * Skin Sens. 1 Aquatic Chronic 2	H312 H302 H317 H411	GHS07 GHS09 Wng	H312 H302 H317 H411			
613-178-00-5	4-ethyl-2-methyl-2-isopentyl-1,3-oxazolidine	410-470-2	137796-06-6	Skin Corr. 1B Skin Sens. 1	H314 H317	GHS05 GHS07 Dgr	H314 H317		STOT SE 3; H335: C ≥ 5 %	
613-179-00-0	lithium 3-oxo-1,2(2*H*)-benzisothiazol-2-ide	411-690-1	111337-53-2	Acute Tox. 4 * Skin Corr. 1B Skin Sens. 1 Aquatic Chronic 2	H302 H314 H317 H411	GHS05 GHS07 Dgr	H302 H314 H317 H411			

▼B

Indeks broj	Međunarodno kemijsko ime	EC broj	CAS broj	Razvrstavanje		Označivanje			Granične koncentracije	Napomene
				Razred opasnosti i kod(ovi) kategorije	Oznake upozorenja	Piktogrami Oznake opasnosti	Oznake upozorenja	Dodatne oznake upozorenja		
613-180-00-6	*N*-(1,1-dimethylethyl)bis(2-benzothiazolesulfen)amide	407-430-1	3741-80-8	Aquatic Acute 1 Aquatic Chronic 1	H400 H410	GHS09 Wng	H410			
613-181-00-1	5,5-dimethyl-perhydro-pyrimidin-2-one α-(4-trifluoromethylstyryl)-α-(4-trifluoromethyl)cinnamylidenehydrazone	405-090-9	67485-29-4	STOT RE 1 Acute Tox. 4 * Eye Irrit. 2 Aquatic Acute 1 Aquatic Chronic 1	H372 ** H302 H319 H400 H410	GHS08 GHS07 GHS09 Dgr	H372 ** H302 H319 H410			
613-182-00-7	1-(1-naphthylmethyl)quinolinium chloride	406-220-7	65322-65-8	Carc. 2 Muta. 2 Acute Tox. 4 * Skin Irrit. 2 Eye Dam. 1 Aquatic Chronic 3	H351 H341 H302 H315 H318 H412	GHS08 GHS05 GHS07 Dgr	H351 H341 H302 H315 H318 H412			
613-183-00-2	reaction mass of: 5-(*N*-methylperfluorooctylsulfonamido)methyl-3-octadecyl-1,3-oxazolidin-2-one; 5-(*N*-methylperfluoroheptylsulfonamido)methyl-3-octadecyl-1,3-oxazolidin-2-one	413-640-4	—	STOT RE 2 * Aquatic Acute 1 Aquatic Chronic 1	H373 ** H400 H410	GHS08 GHS09 Wng	H373 ** H410			
613-184-00-8	nitrilotriethyleneammoniopropane-2-ol 2-ethylhexanoate	413-670-8	—	Eye Irrit. 2 Skin Sens. 1	H319 H317	GHS07 Wng	H319 H317			
613-185-00-3	2,3,5,6-tetrahydro-2-methyl-2*H*-cyclopenta[*d*]-1,2-thiazol-3-one	407-630-9	82633-79-2	Acute Tox. 3 * Eye Dam. 1 Skin Sens. 1 Aquatic Acute 1 Aquatic Chronic 1	H301 H318 H317 H400 H410	GHS06 GHS05 GHS09 Dgr	H301 H318 H317 H410			

▼B

Indeks broj	Međunarodno kemijsko ime	EC broj	CAS broj	Razvrstavanje		Označivanje			Granične koncentracije	Napomene
				Razred opasnosti i kod(ovi) kategorije	Oznake upozorenja	Piktogrami Oznake opasnosti	Oznake upozorenja	Dodatne oznake upozorenja		
613-186-00-9	(2*R*,3*R*)-3-((*R*)-1-(*tert*-butyldimethylsiloxy)ethyl)-4-oxoazetidin-2-yl acetate	408-050-9	76855-69-1	Eye Irrit. 2 Skin Sens. 1 Aquatic Chronic 2	H319 H317 H411	GHS07 GHS09 Wng	H319 H317 H411			
▼M1 613-187-00-4	5-(2-amino-5-cyano-6-[2-(2-hydroxyethoxy)ethylamino]-4-methylpyridin-3-ylazo)-3-methyl-2,4-dicarbonitrilethiophene	410-530-8	—	Skin Sens. 1	H317	GHS07 Wng	H317			
▼B 613-188-00-X	1-(3-(4-fluorophenoxy)propyl)-3-methoxy-4-piperidinone	411-500-7	116256-11-2	Acute Tox. 4 * Eye Dam. 1 Skin Sens. 1 Aquatic Chronic 2	H302 H318 H317 H411	GHS05 GHS07 GHS09 Dgr	H302 H318 H317 H411			
613-189-00-5	1,4,7,10-tetrakis(*p*-toluensulfonyl)-1,4,7,10-tetraazacyclododecane	414-030-0	52667-88-6	Skin Sens. 1 Aquatic Acute 1 Aquatic Chronic 1	H317 H400 H410	GHS07 GHS09 Wng	H317 H410			
613-190-00-0	disodium 1-amino-4-(2-(5-chloro-6-fluoro-pyrimidin-4-ylamino-methyl)-4-methyl-6-sulfo-phenylamino)-9,10-dioxo-9,10-dihydro-anthracene-2-sulfonate	414-040-5	149530-93-8	Acute Tox. 4 * Skin Sens. 1	H302 H317	GHS07 Wng	H302 H317			
613-191-00-6	3-ethyl-2-methyl-2-(3-methylbutyl)-1,3-oxazolidine	421-150-7	143860-04-2	Repr. 1B Skin Corr. 1B Aquatic Acute 1 Aquatic Chronic 1	H360F *** H314 H400 H410	GHS08 GHS05 GHS09 Dgr	H360F *** H314 H410			

▼M1

Indeks broj	Međunarodno kemijsko ime	EC broj	CAS broj	Razvrstavanje		Označivanje			Granične koncentracije	Napomene
				Razred opasnosti i kod(ovi) kategorije	Oznake upozorenja	Piktogrami Oznake opasnosti	Oznake upozorenja	Dodatne oznake upozorenja		
613-192-00-1	3-benzyl-exo-6-nitro-2,4-dioxo-3-aza-*cis*-bicyclo[3.1.0]hexane	426-750-2	151860-15-0	Skin Sens. 1 Aquatic Chronic 3	H317 H412	GHS07 Wng	H317 H412			

▼B

613-193-00-7	pentakis[3-(dimethylammonio)propylsulfamoyl]-[(6-hydroxy-4,4,8,8-tetramethyl-4,8-diazoniaundecane-1,11-diyldisulfamoyl)di[phthalocyaninecopper(II)]] heptalactate	414-930-3	—	Aquatic Chronic 2	H411	GHS09	H411			
613-194-00-2	6,13-dichloro-3,10-bis{2-[4-fluoro-6-(2-sulfophenylamino)-1,3,5-triazin-2-ylamino]propylamino}benzo[5,6][1,4]oxazino[2,3-.b.]phenoxazine-4,11-disulphonic acid, lithium-, sodium salt	418-000-8	163062-28-0	Eye Dam. 1	H318	GHS05 Dgr	H318			
613-195-00-8	2,2-(1,4-phenylene)bis((4*H*—3,1-benzoxazine-4-one)	418-280-1	18600-59-4	Skin Sens. 1 Aquatic Chronic 4	H317 H413	GHS07 Wng	H317 H413			
613-196-00-3	5-[[4-chloro-6-[[2-[[4-fluoro-6-[[5-hydroxy-6-[(4-methoxy-2-sulfophenyl)azo]-7-sulfo-2-naphthalenyl]amino]-1,3,5-triazin-2-yl]amino]-1-methylethyl]amino]-1,3,5-triazin-2-yl]amino]-3-[[4-(ethenylsulfonyl)phenyl]azo]-4-hydroxynaphtalene-2,7-disulfonic acid, sodium salt	418-380-5	168113-78-8	Eye Dam. 1	H318	GHS05 Dgr	H318			

▼B

Indeks broj	Međunarodno kemijsko ime	EC broj	CAS broj	Razvrstavanje		Označivanje			Granične koncentracije	Napomene
				Razred opasnosti i kod(ovi) kategorije	Oznake upozorenja	Piktogrami Oznake opasnosti	Oznake upozorenja	Dodatne oznake upozorenja		
613-197-00-9	reaction mass of: 2,4,6-tri(butylcarbamoyl)-1,3,5-triazine; 2,4,6-tri(methylcarbamoyl)-1,3,5-triazine; [(2-butyl-4,6-dimethyl)tricarbamoyl]-1,3,5-triazine; [(2,4-dibutyl-6-methyl)tricarbamoyl]-1,3,5-triazine	420-390-1	187547-46-2	Skin Sens. 1 Aquatic Chronic 2	H317 H411	GHS07 GHS09 Wng	H317 H411			

▼M1

613-198-00-4	2-amino-4-dimethylamino-6-trifluoroethoxy-1,3,5-triazine	415-500-8	145963-84-4	Acute Tox. 4 * STOT RE 2 * Aquatic Chronic 3	H302 H373** H412	GHS08 GHS07 Wng	H302 H373** H412			

▼B

613-199-00-X	reaction mass of: 1,3,5-tris(3-aminomethylphenyl)-1,3,5-(1*H*,3*H*,5*H*)-triazine-2,4,6-trione; reaction mass of oligomers of 3,5-bis(3-aminomethylphenyl)-1-poly[3,5-bis(3-aminomethylphenyl)-2,4,6-trioxo-1,3,5-(1*H*,3*H*,5*H*)-triazin-1-yl]-1,3,5-(1*H*,3*H*,5*H*)-triazine-2,4,6-trione	421-550-1	—	Carc. 1B Repr. 1B Skin Sens. 1 Aquatic Chronic 3	H350 H360D *** H317 H412	GHS08 Dgr	H350 H360D *** H317 H412			

▼B

Indeks broj	Međunarodno kemijsko ime	EC broj	CAS broj	Razvrstavanje		Označivanje			Granične koncentracije	Napomene
				Razred opasnosti i kod(ovi) kategorije	Oznake upozorenja	Piktogrami Oznake opasnosti	Oznake upozorenja	Dodatne oznake upozorenja		
613-200-00-3	Reaction product of: copper, (29*H*,31*H*-phthalocyaninato(2-)-*N*29,*N*30,*N*31,*N*32)-, chlorosulfuric acid and 3-(2-sulfooxyethylsulfonyl)aniline, sodium salts	420-980-7	—	Eye Dam. 1	H318	GHS05 Dgr	H318			
613-201-00-9	(*R*)-5-bromo-3-(1-methyl-2-pyrrolidinyl methyl)-1*H*-indole	422-390-5	143322-57-0	Repr. 2 STOT RE 1 Acute Tox. 4 * Acute Tox. 4 * Skin Sens. 1 Aquatic Acute 1 Aquatic Chronic 1	H361f *** H372 ** H332 H302 H317 H400 H410	GHS08 GHS07 GHS09 Dgr	H361f *** H372 ** H332 H302 H317 H410	EUH070		
613-202-00-4	pymetrozine (ISO); (*E*)-4,5-dihydro-6-methyl-4-(3-pyridylmethyleneamino)-1,2,4-triazin-3(2*H*)-one	—	123312-89-0	Carc. 2 Aquatic Chronic 3	H351 H412	GHS08 Wng	H351 H412			

▼M1

613-203-00-X	pyraflufen-ethyl (ISO); 2-chloro-5-(4-chloro-5-difluoromethoxy-1-methylpyrazol-3-yl)-4-fluorophenoxyacetic acid ethyl ester; [1] pyraflufen (ISO); 2-chloro-5-(4-chloro-5-difluoromethoxy-1-methylpyrazol-3-yl)-4-fluorophenoxyacetic acid [2]	- [1] - [2]	129630-19-9 [1] 129630-17-7 [2]	Aquatic Acute 1 Aquatic Chronic 1	H400 H410	GHS09 Wng	H410		M=1000	

▼M1

Indeks broj	Međunarodno kemijsko ime	EC broj	CAS broj	Razvrstavanje		Označivanje			Granične koncentracije	Napomene
				Razred opasnosti i kod(ovi) kategorije	Oznake upozorenja	Piktogrami Oznake opasnosti	Oznake upozorenja	Dodatne oznake upozorenja		
▼M6										
613-204-00-5	oxadiargyl (ISO); 3-[2,4-dichloro-5-(2-propynyloxy)phenyl]-5-(1,1-dimethylethyl)-1,3,4-oxadiazol-2(3H)-one	254-637-6	39807-15-3	Repr. 2 STOT RE 2 * Aquatic Acute 1 Aquatic Chronic 1	H361d*** H373** H400 H410	GHS08 GHS09 Wng	H361d*** H373** H410		M = 1000	
▼B										
613-205-00-0	propiconazole(ISO); (±) 1-[2-(2,4-dichlorophenyl)-4-propyl-1,3-dioxolan-2-ylmethyl]-1*H*—1,2,4-triazole	262-104-4	60207-90-1	Acute Tox. 4 * Skin Sens. 1 Aquatic Acute 1 Aquatic Chronic 1	H302 H317 H400 H410	GHS07 GHS09 Wng	H302 H317 H410			
613-206-00-6	fenamidone (ISO); (*S*)-5-methyl-2-methylthio-5-phenyl-3-phenylamino-3,5-dihydroimidazol-4-one	—	161326-34-7	Aquatic Acute 1 Aquatic Chronic 1	H400 H410	GHS09 Wng	H410			
613-208-00-7	imazamox (ISO); (*RS*)-2-(4-isopropyl-4-methyl-5-oxo-2-imidazolin-2-yl)-5-methoxymethylnicotinic acid	—	114311-32-9	Aquatic Acute 1 Aquatic Chronic 1	H400 H410	GHS09 Wng	H410			
613-209-00-2	*cis*-1-(3-chloropropyl)-2,6-dimethyl-piperidin hydrochloride	417-430-3	63645-17-0	Acute Tox. 3 * STOT RE 2 * Skin Sens. 1 Aquatic Chronic 2	H301 H373 ** H317 H411	GHS06 GHS08 GHS09 Dgr	H301 H373 ** H317 H411			
613-210-00-8	2-(3-chloropropyl)-2,5,5-trimethyl-1,3-dioxane	417-650-1	88128-57-8	STOT RE 2 * Aquatic Chronic 3	H373 ** H412	GHS08 Wng	H373 ** H412			

▼B

Indeks broj	Međunarodno kemijsko ime	EC broj	CAS broj	Razvrstavanje		Označivanje			Granične koncentracije	Napomene
				Razred opasnosti i kod(ovi) kategorije	Oznake upozorenja	Piktogrami Oznake opasnosti	Oznake upozorenja	Dodatne oznake upozorenja		
613-211-00-3	*N*-methyl-4-(*p*-formylstyryl)pyridinium methylsulfate	418-240-3	74401-04-0	Skin Sens. 1 Aquatic Chronic 3	H317 H412	GHS07 Wng	H317 H412			
613-212-00-9	4-[4-(2-ethylhexyloxy)phenyl](1,4-thiazinane-1,1-dioxide)	418-320-8	133467-41-1	Acute Tox. 4 * Aquatic Acute 1 Aquatic Chronic 1	H302 H400 H410	GHS07 GHS09 Wng	H302 H410			
613-213-00-4	*cis*-1-benzoyl-4-[(4-methylsulfonyl)oxy]-L-proline	416-040-0	120807-02-5	Aquatic Chronic 3	H412	—	H412			
613-214-00-X	*N*,*N*-di-*n*-butyl-2-(1,2-dihydro-3-hydroxy-6-isopropyl-2-quinolylidene)-1,3-dioxoindan-5-carboxamide	416-260-7	147613-95-4	Aquatic Chronic 4	H413	—	H413			
613-215-00-5	2-chloromethyl-3,4-dimethoxypyridinium chloride	416-440-5	72830-09-2	Acute Tox. 4 * Acute Tox. 4 * STOT RE 2 * Skin Irrit. 2 Eye Dam. 1 Skin Sens. 1 Aquatic Chronic 2	H312 H302 H373 ** H315 H318 H317 H411	GHS08 GHS05 GHS07 GHS09 Dgr	H312 H302 H373 ** H315 H318 H317 H411			
613-216-00-0	6-*tert*-butyl-7-(6-diethylamino-2-methyl-3-pyridylimino)-3-(3-methylphenyl)pyrazolo[3,2-c][1,2,4]triazole	416-490-8	162208-01-7	Aquatic Acute 1 Aquatic Chronic 1	H400 H410	GHS09 Wng	H410			
613-217-00-6	4-[3-(3,5-di-*tert*-butyl-4-hydroxyphenyl)propionyloxy]-1-[2-[3-(3,5-di-*tert*-butyl-4-hydrophenyl)propionyloxy]ethyl]-2,2,6,6-tetramethylpiperidine	416-770-1	73754-27-5	Aquatic Chronic 4	H413	—	H413			

▼B

Indeks broj	Međunarodno kemijsko ime	EC broj	CAS broj	Razvrstavanje		Označivanje			Granične koncentracije	Napomene
				Razred opasnosti i kod(ovi) kategorije	Oznake upozorenja	Piktogrami Oznake opasnosti	Oznake upozorenja	Dodatne oznake upozorenja		
613-218-00-1	6-hydroxyindole	417-020-4	2380-86-1	Acute Tox. 4 * Eye Dam. 1 Skin Sens. 1 Aquatic Chronic 2	H302 H318 H317 H411	GHS05 GHS07 GHS09 Dgr	H302 H318 H317 H411			
613-219-00-7	7a-ethyl-3,5-bis(1-methylethyl)-2,3,4,5-tetrahydrooxazolo[3,4-c]-2,3,4,5-tetrahydrooxazole	417-140-7	79185-77-6	Skin Irrit. 2 Aquatic Chronic 2	H315 H411	GHS07 GHS09 Wng	H315 H411			
613-220-00-2	trans-(4*S*,6*S*)-5,6-dihydro-6-methyl-4*H*-thieno[2,3-b]thiopyran-4-ol, 7,7-dioxide	417-290-3	147086-81-5	Acute Tox. 4 *	H302	GHS07 Wng	H302			
613-221-00-8	2-chloro-5-methyl-pyridine	418-050-0	18368-64-4	Acute Tox. 4 * Acute Tox. 4 * Skin Irrit. 2 Aquatic Chronic 3	H312 H302 H315 H412	GHS07 Wng	H312 H302 H315 H412			
613-222-00-3	4-(1-oxo-2-propenyl)-morpholine	418-140-1	5117-12-4	Acute Tox. 4 * STOT RE 2 * Eye Dam. 1 Skin Sens. 1	H302 H373 ** H318 H317	GHS08 GHS05 GHS07 Dgr	H302 H373 ** H318 H317			
613-223-00-9	*N*-isopropyl-3-(4-fluorophenyl)-1*H*-indole	418-790-4	93957-49-4	Aquatic Chronic 4	H413	—	H413			
613-224-00-4	2,5-dimercaptomethyl-1,4-dithiane	419-770-8	136122-15-1	Acute Tox. 4 * Skin Corr. 1B Skin Sens. 1 Aquatic Acute 1 Aquatic Chronic 1	H302 H314 H317 H400 H410	GHS05 GHS07 GHS09 Dgr	H302 H314 H317 H410			

▼B

Indeks broj	Međunarodno kemijsko ime	EC broj	CAS broj	Razvrstavanje		Označivanje			Granične koncentracije	Napomene
				Razred opasnosti i kod(ovi) kategorije	Oznake upozorenja	Piktogrami Oznake opasnosti	Oznake upozorenja	Dodatne oznake upozorenja		
613-225-00-X	reaction mass of:[2-(anthraquinon-1-ylamino)-6-[(5-benzoylamino)-anthraquinone-1-ylamino]-4-phenyl]-1,3,5-triazine; 2,6-bis-[(5-benzoylamino)-anthraquinon-1-ylamino]-4-phenyl-1,3,5-triazine.	421-290-9	—	STOT RE 2 * Aquatic Chronic 4	H373 ** H413	GHS08 Wng	H373 ** H413			
613-226-00-5	1-(2-(ethyl(4-(4-(4-(4-(ethyl(2-pyridinoethyl)amino)-2-methylphenylazo)benzoylamino)-phenylazo)-3-methylphenyl)amino)ethyl)-pyridinium dichloride	420-950-3	163831-67-2	Eye Dam. 1 Aquatic Acute 1 Aquatic Chronic 1	H318 H400 H410	GHS05 GHS09 Dgr	H318 H410			
613-227-00-0	(±)-[(*R**,*R**) and (*R**,*S**)]-6-fluoro-3,4-dihydro-2-oxiranyl-2*H*-1-benzopyran	419-600-2	99199-90-3	Skin Sens. 1 Aquatic Chronic 2	H317 H411	GHS07 GHS09 Wng	H317 H411			
613-228-00-6	(±)-(*R**,*S**)-6-fluoro-3,4-dihydro-2-oxiranyl-2*H*-1-benzopyran	419-630-6	793669-26-8	Aquatic Chronic 2	H411	GHS09	H411			

▼M1

613-229-00-1	1-acetyl-4-(3-dodecyl-2,5-dioxo-1-pyrrolidinyl)-2,2,6,6-tetramethylpiperidine	411-930-5	106917-31-1	Skin Irrit. 2 Skin Sens. 1 Aquatic Acute 1 Aquatic Chronic 1	H315 H317 H400 H410	GHS07 GHS09 Wng	H315 H317 H410			

▼B

Indeks broj	Međunarodno kemijsko ime	EC broj	CAS broj	Razvrstavanje		Označivanje			Granične koncentracije	Napomene
				Razred opasnosti i kod(ovi) kategorije	Oznake upozorenja	Piktogrami Oznake opasnosti	Oznake upozorenja	Dodatne oznake upozorenja		
613-230-00-7	florasulam (ISO); 2',6',8-trifluoro-5-methoxy-5-triazolo[1,5-c]; pyrimidine-2-sulfonanilide	—	145701-23-1	Aquatic Acute 1 Aquatic Chronic 1	H400 H410	GHS09 Wng	H410			
▼M1										
613-231-00-2	2,6-diamino-3-((pyridine-3-yl)azo)pyridine	421-430-9	28365-08-4	Acute Tox. 4 * STOT RE 2 * Aquatic Chronic 2	H302 H373** H411	GHS08 GHS07 GHS09 Wng	H302 H373** H411			
613-232-00-8	3-(benzo[*b*]thien-2-yl)-5,6-dihydro-1,4,2-oxathiazine-4-oxide	431-030-6	163269-30-5	Acute Tox. 3 * STOT RE 2 * Eye Dam. 1 Aquatic Acute 1 Aquatic Chronic 1	H331 H373** H318 H400 H410	GHS06 GHS05 GHS08 GHS09 Dgr	H331 H373** H318 H410			
▼B										
613-233-00-3	4,4'-(oxy-(bismethylene))-bis-1,3-dioxolane	423-230-7	56552-15-9	Eye Dam. 1	H318	GHS05 Dgr	H318			
▼M1										
613-234-00-9	imidazo[1,2-b]pyridazin hydrochloride	431-510-5	18087-70-2	Acute Tox. 4 * Eye Irrit. 2	H302 H319	GHS07 Wng	H302 H319			
613-235-00-4	2,3-dihydro-2,2-dimethyl-1*H*-perimidine	424-060-6	6364-17-6	Acute Tox. 4* STOT RE 2 * Skin Sens. 1 Aquatic Acute 1 Aquatic Chronic 1	H302 H373** H317 H400 H410	GHS08 GHS07 GHS09 Wng	H302 H373** H317 H410			

▼M1

Indeks broj	Međunarodno kemijsko ime	EC broj	CAS broj	Razvrstavanje		Označivanje			Granične koncentracije	Napomene
				Razred opasnosti i kod(ovi) kategorije	Oznake upozorenja	Piktogrami Oznake opasnosti	Oznake upozorenja	Dodatne oznake upozorenja		
613-236-00-X	2-chloro-3-trifluoromethylpyridine	424-520-6	65753-47-1	Acute Tox. 3 * Acute Tox. 3 * STOT RE 1 Skin Corr. 1B Aquatic Chronic 3	H311 H301 H372** H314 H412	GHS06 GHS05 GHS08 Dgr	H311 H301 H372** H314 H412			
613-237-00-5	6-*tert*-butyl-3-(3-dodecylsulfonyl)propyl-7*H*-1,2,4-triazolo[3.4b][1,3,4]thiadiazine	424-950-4	133949-92-5	Aquatic Chronic 4	H413	—	H413			
613-238-00-0	sodium 2-[[4-[(4,6-dichloro-1,3,5-triazin-2-yl)amino]phenyl]sulfonyl]ethyl sulfate	430-890-1	81992-66-7	Skin Sens. 1 Aquatic Acute 1 Aquatic Chronic 1	H317 H400 H410	GHS07 GHS09 Wng	H317 H410			
613-239-00-6	2-[3-(methylamino)propyl]-1*H*-benzimidazole	425-760-4	64137-52-6	Eye Dam. 1 Aquatic Chronic 3	H318 H412	GHS05 Dgr	H318 H412			
613-241-00-7	3-(2*H*-tetrazol-5-yl)pyridine	426-810-8	3250-74-6	Eye Dam. 1	H318	GHS05 Dgr	H318			
613-242-00-2	reaction products of 3,10-bis((2-aminopropyl)amino)-6,13-dichloro-4,11-triphenodioxazinedisulfonic acid with 2-amino-1,4-benzenedisulfonic acid, 2-((4-aminophenyl)sulfonyl)ethyl hydrogen sulfate and 2,4,6-trifluoro-1,3,5-triazine, sodium salts	426-860-0	191877-09-5	Eye Dam. 1	H318	GHS05 Dgr	H318			

▼M1

Indeks broj	Međunarodno kemijsko ime	EC broj	CAS broj	Razvrstavanje		Označivanje			Granične koncentracije	Napomene
				Razred opasnosti i kod(ovi) kategorije	Oznake upozorenja	Piktogrami Oznake opasnosti	Oznake upozorenja	Dodatne oznake upozorenja		
613-243-00-8	4,4'-(1,6-hexamethylenebis(formylimino))bis(2,2,6,6-tetramethyl-1-oxylpiperidine)	427-350-0	182235-14-9	Aquatic Chronic 2	H411	GHS09	H411			
613-244-00-3	5,7-dichloro-4-hydroxyquinoline	427-420-0	21873-52-9	Aquatic Chronic 2	H411	GHS09	H411			
613-245-00-9	2-fluoro-6-trifluoromethylpyridine	428-100-3	94239-04-0	Flam. Liq. 3 Acute Tox. 4 * Acute Tox. 4 * Aquatic Chronic 3	H226 H332 H302 H412	GHS02 GHS07 Wng	H226 H332 H302 H412			
613-246-00-4	2-hydroxymethyl-3-methyl-4-(2,2,2-trifluoroethoxy)pyridine	428-200-7	103577-66-8	Aquatic Chronic 3	H412	—	H412			
613-247-00-X	3-(2-methoxy-4-methoxycarboxybenzyl)-5-nitroindole	428-910-7	107786-36-7	Aquatic Chronic 4	H413	—	H413			
613-248-00-5	3,4-dimethyl-1*H*-pyrazole	429-130-1	2820-37-3	Acute Tox. 4 * Eye Dam. 1 Aquatic Chronic 3	H302 H318 H412	GHS05 GHS07 Dgr	H302 H318 H412			
613-249-00-0	1-(2-hydroxyethyl)-1*H*-pyrazol-4,5-diyldiammoniumsulfate	429-300-3	155601-30-2	Eye Dam. 1 Skin Sens. 1 Aquatic Chronic 2	H318 H317 H411	GHS05 GHS07 GHS09 Dgr	H318 H317 H411			
613-250-00-6	reaction mass of: carbonato-bis-*N*-ethyl-2-isopropyl-1,3-oxazolidine; methyl carbonato-*N*-ethyl-2-isopropyl-1,3-oxazolidine; 2-isopropyl-*N*-hydroxyethyl 1,3-oxazolidine	429-990-6	—	Eye Dam. 1 Skin Sens. 1 Aquatic Chronic 3	H318 H317 H412	GHS05 GHS07 Dgr	H318 H317 H412			

▼M1

Indeks broj	Međunarodno kemijsko ime	EC broj	CAS broj	Razvrstavanje		Označivanje			Granične koncentracije	Napomene
				Razred opasnosti i kod(ovi) kategorije	Oznake upozorenja	Piktogrami Oznake opasnosti	Oznake upozorenja	Dodatne oznake upozorenja		
613-251-00-1	(*R*)-3-[(1-methylpyrrolidin-2-yl)methyl]-5-[2-(phenylsulfonyl)ethenyl]-1*H*-indole	430-560-5	180637-89-2	Acute Tox. 4 * STOT RE 2 * Eye Dam. 1 Skin Sens. 1	H302 H373** H318 H317	GHS05 GHS08 GHS07 Dgr	H302 H373** H318 H317			
613-253-00-2	2,2-dialkyl-4-hydroxymethyl-1,3-dioxolane; reaction products with ethylene oxide (alkyl is C_{1-12} and the sum to C_{13}, average degree of ethoxylation is 3,5)	430-580-4	—	Skin Irrit. 2 Aquatic Chronic 2	H315 H411	GHS07 GHS09 Wng	H315 H411	EUH019		
613-254-00-8	forchlorfenuron (ISO); 1-(2-chloro-4-pyridyl)-3-phenylurea	—	68157-60-8	Carc. 2 Aquatic Chronic 2	H351 H411	GHS08 GHS09 Wng	H351 H411			
613-255-00-3	reaction mass of isomers of: sodium [(2-hydroxyethylsulfamoyl){][}2-(2-piperazin-1-ylethylamino)ethylsulfamoyl][2-(4-aminoethylpiperazine-1-yl)ethylsulfamoyl{](sulfamoyl)[}(sulfonatophthalocyaninato)]copper(II)	424-270-8	—	Eye Dam. 1	H318	GHS05 Dgr	H318			
613-256-00-9	3'5'-anhydro thymidine	425-810-5	38313-48-3	Aquatic Chronic 3	H412	—	H412			
613-257-00-4	2-phthalimidoethyl *N*-[4-(2-cyano-4-nitrophenylazo)phenyl]-*N*-methyl-β-alaninate	426-400-9	170222-39-6	Skin Sens. 1 Aquatic Chronic 4	H317 H413	GHS07 Wng	H317 H413			

▼M1

Indeks broj	Međunarodno kemijsko ime	EC broj	CAS broj	Razvrstavanje		Označivanje			Granične koncentracije	Napomene
				Razred opasnosti i kod(ovi) kategorije	Oznake upozorenja	Piktogrami Oznake opasnosti	Oznake upozorenja	Dodatne oznake upozorenja		
613-258-00-X	reaction mass of: 4-chloro-7-methylbenzotriazole sodium salt; 4-chloro-5-methylbenzotriazole sodium salt; 5-chloro-4-methylbenzotriazole sodium salt	427-730-6	202420-04-0	Skin Corr. 1B Aquatic Chronic 3	H314 H412	GHS05 Dgr	H314 H412			
613-259-00-5	reaction mass of: [2,4-dioxo-(2-propyn-1-yl)imidazolidin-3-yl]methyl(1*R*)-*cis*-chrysanthemate; [2,4-dioxo-(2-propyn-1-yl)imidazolidin-3-yl]methyl(1*R*)-*trans*-chrysanthemate	428-790-6	72963-72-5	Acute Tox. 4 * Aquatic Acute 1 Aquatic Chronic 1	H302 H400 H410	GHS07 GHS09 Wng	H302 H410			
613-260-00-0	(±)-4-(3-chlorophenyl)-6-[(4-chlorophenyl)hydroxy(1-methyl-1*H*-imidazol-5-yl)methyl]-1-methyl-2(1*H*)-quinolin	430-730-9	—	Eye Dam. 1 Aquatic Acute 1 Aquatic Chronic 1	H318 H400 H410	GHS05 GHS09 Dgr	H318 H410			
613-261-00-6	pyrazole-1-carboxamidine monohydrochloride	429-520-1	4023-02-3	Acute Tox. 4 * STOT RE 2 * Eye Dam. 1 Skin Sens. 1 Aquatic Chronic 3	H302 H373** H318 H317 H412	GHS05 GHS08 GHS07 Dgr	H302 H373** H318 H317 H412			
613-262-00-1	disodium (*E*)-1,2-bis-(4-(4-methylamino-6-(4-methylcarbamoylphenylamino)-1,3,5-triazin-2-ylamino)phenyl-2-sulfonato)ethene	427-310-2	180850-95-7	Eye Dam. 1	H318	GHS05 Dgr	H318			

▼M1

Indeks broj	Međunarodno kemijsko ime	EC broj	CAS broj	Razvrstavanje		Označivanje			Granične koncentracije	Napomene
				Razred opasnosti i kod(ovi) kategorije	Oznake upozorenja	Piktogrami Oznake opasnosti	Oznake upozorenja	Dodatne oznake upozorenja		
613-263-00-7	monosodium 3-cyano-5-fluoro-6-hydroxypyridine-2-olate	429-570-2	—	Skin Sens. 1	H317	GHS07 Wng	H317			
613-266-00-3	2-chloro-5-chloromethylthiazole	429-830-5	105827-91-6	Acute Tox. 3 * Skin Corr. 1B Acute Tox. 4 * Skin Sens. 1 Aquatic Chronic 2	H311 H314 H302 H317 H411	GHS06 GHS05 GHS09 Dgr	H311 H314 H302 H317 H411			
613-267-00-9	thiamethoxam (ISO); 3-(2-chloro-thiazol-5-ylmethyl)-5-methyl[1,3,5]oxadiazinan-4-ylidene-*N*-nitroamine	428-650-4	153719-23-4	Acute Tox. 4 * Aquatic Acute 1 Aquatic Chronic 1	H302 H400 H410	GHS07 GHS09 Wng	H302 H410		M=10	
613-268-00-4	(4a*S*-*cis*-)-6-benzyl-octahydro-pyrrolo[3.4-b]pyridine	425-930-8	151213-39-7	Skin Corr. 1B Acute Tox. 4 * Acute Tox. 4 * STOT RE 2 * Aquatic Chronic 2	H314 H332 H302 H373** H411	GHS05 GHS08 GHS07 GHS09 Dgr	H314 H332 H302 H373** H411			
613-269-00-X	2-thiazolidinylidenecyanamide	427-720-1	26364-65-8	Acute Tox. 4* STOT RE 2 * Aquatic Chronic 3	H302 H373** H412	GHS08 GHS07 Wng	H302 H373** H412			
613-270-00-5	5-amino-*N*-(2,6-dichloro-3-methylphenyl)-1*H*-1,2,4-triazole-3-sulfonamide	428-150-6	113171-13-4	Aquatic Chronic 3	H412	—	H412			

▼M1

Indeks broj	Međunarodno kemijsko ime	EC broj	CAS broj	Razvrstavanje		Označivanje			Granične koncentracije	Napomene
				Razred opasnosti i kod(ovi) kategorije	Oznake upozorenja	Piktogrami Oznake opasnosti	Oznake upozorenja	Dodatne oznake upozorenja		
613-271-00-0	tritosulfuron (ISO) (containing ≤ 0,02 % AMTT); 1-[4-methoxy-6-(trifluoromethyl)-1,3,5-triazin-2-yl]-3-[2-(trifluoromethyl)benzenesulfonyl]urea (containing ≤ 0,02 % AMTT)	—	142469-14-5	Skin Sens. 1 Aquatic Acute 1 Aquatic Chronic 1	H317 H400 H410	GHS07 GHS09 Wng	H317 H410		M=10	
613-272-00-6	pyraclostrobin (ISO); methyl *N*-{}2-[}1-(4-chlorophenyl)-1*H*-pyrazol-3-yloxymethyl{]phenyl[}(*N*-methoxy)carbamate	—	—	Acute Tox. 3 * Skin Irrit. 2 Aquatic Acute 1 Aquatic Chronic 1	H331 H315 H400 H410	GHS06 GHS09 Dgr	H331 H315 H410		M=100	
613-273-00-1	tetrahydro-3-methyl-5-((2-phenylthio)thiazol-5-ylmethyl)-[4*H*]-1,3,5-oxadiazinan-4-ylidene-*N*-nitroamine	427-600-9	192439-46-6	Aquatic Chronic 2	H411	GHS09	H411			
613-274-00-7	2,6-dichloro-1-fluoropyridinium-tetrafluoroborate	427-400-1	140623-89-8	Skin Corr. 1B Acute Tox. 4 * Skin Sens. 1 Aquatic Acute 1 Aquatic Chronic 1	H314 H302 H317 H400 H410	GHS05 GHS07 GHS09 Dgr	H314 H302 H317 H410			
▼M6										
613-275-00-2	3-(2-chloroethyl)-6,7,8,9-tetrahydro-2-methyl-4H-pyrido[1,2-a] pyrimidin-4-one monohydrochloride	424-530-0	93076-03-0	Acute Tox. 3 * STOT SE 2 STOT RE 2 * Eye Dam. 1 Skin Sens. 1 Aquatic Chronic 2	H301 H371** H373** H318 H317 H411	GHS06 GHS05 GHS08 GHS09 Dgr	H301 H371** H373** H318 H317 H411			
▼M1										
613-276-00-8	1-(2-chlorophenyl)-1,2-dihydro-5*H*-tetrazol-5-one	426-110-2	98377-35-6	Skin Sens. 1 Aquatic Chronic 3	H317 H412	GHS07 Wng	H317 H412			

▼M1

Indeks broj	Međunarodno kemijsko ime	EC broj	CAS broj	Razvrstavanje		Označivanje			Granične koncentracije	Napomene
				Razred opasnosti i kod(ovi) kategorije	Oznake upozorenja	Piktogrami Oznake opasnosti	Oznake upozorenja	Dodatne oznake upozorenja		
613-277-00-3	(4-(6-diethylamino-2-methylpyridin-3-yl)imino-4,5-dihydro-3-methyl-1-(4-methylphenyl)-1*H*-pyrazol-5-one	427-070-9	—	Aquatic Chronic 4	H413	—	H413			
613-278-00-9	(3-aminophenyl)pyridin-3-ylmethanone	428-230-0	79568-06-2	STOT RE 2 * Aquatic Acute 1 Aquatic Chronic 1	H373** H400 H410	GHS08 GHS09 Wng	H373** H410			
613-279-00-4	2-ethyl-2,3-dihydro-2-methyl-1*H*-perimidine	424-380-6	43057-68-7	Acute Tox. 4 * STOT RE 2 * Aquatic Acute 1 Aquatic Chronic 1	H302 H373** H400 H410	GHS08 GHS07 GHS09 Wng	H302 H373** H410			
613-280-00-X	tetrahydro-1,3-dimethyl-1*H*-pyrimidin-2-one; dimethyl propyleneurea	230-625-6	7226-23-5	Repr. 2 Acute Tox. 4 * Eye Dam. 1	H361f*** H302 H318	GHS05 GHS08 GHS07 Dgr	H361f*** H302 H318			
613-281-00-5	quinoline	202-051-6	91-22-5	Carc. 1B Muta. 2 Acute Tox. 4 * Acute Tox. 4 * Eye Irrit. 2 Skin Irrit. 2 Aquatic Chronic 2	H350 H341 H312 H302 H319 H315 H411	GHS08 GHS07 GHS09 Dgr	H350 H341 H312 H302 H319 H315 H411			

▼M1

Indeks broj	Međunarodno kemijsko ime	EC broj	CAS broj	Razvrstavanje		Označivanje			Granične koncentracije	Napomene
				Razred opasnosti i kod(ovi) kategorije	Oznake upozorenja	Piktogrami Oznake opasnosti	Oznake upozorenja	Dodatne oznake upozorenja		
613-282-00-0	triticonazole (ISO); (*RS*)-(*E*)-5-(4-chlorobenzylidene)-2,2-dimethyl-1-(1*H*-1,2,4-triazol-1-methyl)cyclopentanol	—	131983-72-7	Aquatic Chronic 2	H411	GHS09	H411			
613-283-00-6	ketoconazole; 1-[4-[4-[[(2*SR*, 4*RS*)-2-(2,4-dichlorophenyl)-2-(imidazol-1-ylmethyl)-1,3-dioxolan-4-yl]methoxy]phenyl]piperazin-1-yl]ethanone	265-667-4	65277-42-1	Repr. 1B Acute Tox. 3 * STOT RE 2 * Aquatic Acute 1 Aquatic Chronic 1	H360F*** H301 H373** H400 H410	GHS06 GHS08 GHS09 Dgr	H360F*** H301 H373** H410			
613-284-00-1	metconazole (ISO); (1*RS*, 5*RS*;1*RS*, 5*SR*)-5-(4-chlorobenzyl)-2,2-dimethyl-1-(1*H*-1,2,4-triazol-1-ylmethyl)cyclopentanol	—	125116-23-6	Repr. 2 Acute Tox. 4 * Aquatic Chronic 2	H361d*** H302 H411	GHS08 GHS07 GHS09 Wng	H361d*** H302 H411			
613-285-00-7	1-hydroxybenzotriazole, anhydrous; [1] 1-hydroxybenzotriazole, monohydrated [2]	219-989-7 [1] 219-989-7 [2]	2592-95-2 [1] 123333-53-9 [2]	Expl. 1.3	H203	GHS01 Dgr	H203			
613-286-00-2	potassium 1-methyl-3-morpholinocarbonyl-4-[3-(1-methyl-3-morpholinocarbonyl-5-oxo-2-pyrazolin-4-ylidene)-1-propenyl]pyrazole-5-olate; [containing < 0,5 % *N,N*-dimethylformamide (EC no 200-679-5)]	418-260-2	183196-57-8	Skin Sens. 1	H317	GHS07 Wng	H317			

▼M1

Indeks broj	Međunarodno kemijsko ime	EC broj	CAS broj	Razvrstavanje		Označivanje			Granične koncentracije	Napomene
				Razred opasnosti i kod(ovi) kategorije	Oznake upozorenja	Piktogrami Oznake opasnosti	Oznake upozorenja	Dodatne oznake upozorenja		
613-286-01-X	potassium 1-methyl-3-morpholinocarbonyl-4-[3-(1-methyl-3-morpholinocarbonyl-5-oxo-2-pyrazolin-4-ylidene)-1-propenyl]pyrazole-5-olate; [containing ≥ 0,5 % *N,N*-dimethylformamide (EC No 200-679-5)]	418-260-2	183196-57-8	Repr. 1B Skin Sens. 1	H360D*** H317	GHS08 GHS07 Dgr	H360D*** H317			
613-287-00-8	1-(3-iodo-4-aminobenzyl)-1*H*-1,2,4-triazole	419-540-7	160194-26-3	Acute Tox. 4 * Skin Sens. 1 Aquatic Chronic 2	H302 H317 H411	GHS07 GHS09 Wng	H302 H317 H411			
613-288-00-3	1,3-bis(dimethylcarbamoyl)-imidazolium chloride	420-930-4	135756-61-5	Acute Tox. 4 * Eye Dam. 1 Aquatic Chronic 3	H302 H318 H412	GHS05 GHS07 Dgr	H302 H318 H412			
613-289-00-9	3-(4-chloro-2-fluoro-5-methylphenyl)-1-methyl-5-(trifluoromethyl)-1*H*-pyrazole	432-020-4	142623-48-1	Aquatic Acute 1 Aquatic Chronic 1	H400 H410	GHS09 Wng	H410			
613-290-00-4	4-hydroxy-7-(2-aminoethyl)-1,3-benzothiazol-2(3*H*)-one hydrochloride	432-470-1	189012-93-9	Eye Dam. 1 Skin Sens. 1 Aquatic Acute 1 Aquatic Chronic 1	H318 H317 H400 H410	GHS05 GHS07 GHS09 Dgr	H318 H317 H410			
613-291-00-X	2,4-dihydro-4-(4-(4-(4-hydroxyphenyl)-1-piperazinyl)phenyl)-2-(1-methylpropyl)-3*H*-1,2,4-triazol-3-one	434-820-9	106461-41-0	STOT RE 2 * Aquatic Acute 1 Aquatic Chronic 1	H373** H400 H410	GHS08 GHS09 Wng	H373** H410			
613-292-00-5	*N,N',N''*-tris(2-methyl-2,3-epoxypropyl)-perhydro-2,4,6-oxo-1,3,5-triazine	435-010-8	26157-73-3	Muta. 2 Aquatic Chronic 3	H341 H412	GHS08 Wng	H341 H412			

▼M1

Indeks broj	Međunarodno kemijsko ime	EC broj	CAS broj	Razvrstavanje		Označivanje			Granične koncentracije	Napomene
				Razred opasnosti i kod(ovi) kategorije	Oznake upozorenja	Piktogrami Oznake opasnosti	Oznake upozorenja	Dodatne oznake upozorenja		
613-293-00-0	2-(4-*tert*-butylphenyl)-6-cyano-5-[bis(ethoxycarbonylmethyl)carbamoyloxy]-1*H*-pyrrolo[1,2-b][1,2,4] triazole-7-carboxylic acid 2,6-di-*tert*-butyl-4-methylcyclohexylester	448-050-6	444065-11-6	Aquatic Chronic 4	H413	—	H413			
613-294-00-6	2-hexyldecanoic acid [4-(6-*tert*-butyl-7-chloro-1*H*-pyrazolo[1,5-b][1,2,4]triazol-2-yl)phenylcarbamoyl]methylester	448-260-8	379268-96-9	Aquatic Chronic 4	H413	—	H413			
613-295-00-1	11-amino-3-chloro-6,11-dihydro-5,5-dioxo-6-methyl-dibenzo[c, f][1,2]thiazepine hydrochloride	448-720-8	363138-44-7	Acute Tox. 4 * Eye Dam. 1 Aquatic Chronic 3	H302 H318 H412	GHS05 GHS07 Dgr	H302 H318 H412			
613-296-00-7	pentapotassium 2-(4-(5-[1-(2,5-disulfonatophenyl)-4,5-dihydro-3-methylcarbamoyl-5-oxopyrazol-4-ylidene]-3-methyl-1,3-pentadienyl)-3-methylcarbamoyl-5-oxidopyrazol-1-yl)benzene-1,4-disulfonate	418-270-7	—	Skin Sens. 1 Aquatic Chronic 3	H317 H412	GHS07 Wng	H317 H412			
613-297-00-2	5-(2-bromophenyl)-2-*tert*-butyl-2*H*-tetrazole	420-820-6	—	Flam. Liq. 3 Acute Tox. 4 * Aquatic Chronic 2	H226 H302 H411	GHS02 GHS07 GHS09 Wng	H226 H302 H411			
613-298-00-8	bis-(6-hydroxy-4-methyl-5-(3-methylimidazolium-1-yl)-3-(4-phenylazo)-1*H*-pyridin-2-one)ethylene dilactate	421-560-6	—	STOT RE 2 * Eye Dam. 1 Aquatic Chronic 2	H373** H318 H411	GHS05 GHS08 GHS09 Dgr	H373** H318 H411			

▼M1

Indeks broj	Međunarodno kemijsko ime	EC broj	CAS broj	Razvrstavanje		Označivanje			Granične koncentracije	Napomene
				Razred opasnosti i kod(ovi) kategorije	Oznake upozorenja	Piktogrami Oznake opasnosti	Oznake upozorenja	Dodatne oznake upozorenja		
613-299-00-3	main component 1 (isomer 1): 2-{]6-fluoro-4-[}3-(2,5-disulfophenylazo)-4-hydroxy-2-sulfonapht-7-ylamino{]-1,3,5-triazin-2-ylamino[}-3-{]6-fluoro-4-[}3-(1,5-disulfonaphth-2-ylazo)-4-hydroxy-2-sulfonaphth-7-ylamino{]-1,3,5-triazin-2-ylamino[}-propane sodium salt; main component 1 (isomer 2): 2-{]6-fluoro-4-[}3-(2,5-disulfophenylazo)-4-hydroxy-2-sulfonaphth-7-ylamino{]-1,3,5-triazin-2-ylamino[}-3-{]6-fluoro-4-[}3-(2,5-disulfo-phenylazo)-4-hydroxy-2-sulfonaphth-7-ylamino{]-1,3,5-triazin-2-ylamino[}-propane sodium salt; main component 2: 2,3-bis-{]6-fluoro-4-[}3-(2,5-disulfo-phenylazo)-4-hydroxy-2-sulfonaphth-7-ylamino{]-1,3,5-triazin-2-ylamino[}-propane sodium salt; main component 3: 2,3-bis-{]6-fluoro-4-[}3-(1,5-disulfonaphth-2-ylazo)-4-hydroxy-2-sulfonaphth-7-ylamino{]-1,3,5-triazin-2-ylamino[}-propane sodium salt	422-610-1	—	Eye Dam. 1	H318	GHS05 Dgr	H318			
613-300-00-7	1-imidazol-1-yl-octadecan-2-ol	434-120-3	—	Skin Sens. 1 Aquatic Chronic 4	H317 H413	GHS07 Wng	H317 H413			

▼M1

Indeks broj	Međunarodno kemijsko ime	EC broj	CAS broj	Razvrstavanje		Označivanje			Granične koncentracije	Napomene
				Razred opasnosti i kod(ovi) kategorije	Oznake upozorenja	Piktogrami Oznake opasnosti	Oznake upozorenja	Dodatne oznake upozorenja		
613-301-00-2	dimethyl-1-{][}2-methoxy-5-(2-methyl-butoxycarbonyl)phenyl-carbamoyl]-[2-octadecyl-1,1-dioxo-1,2,4-benzothiadiazin-3-yl{]methyl[} imidazole-4,5-dicarboxylate	443-910-7	—	Aquatic Chronic 4	H413	—	H413			
613-302-00-8	disodium 2-(5-carbamoyl-1-ethyl-2-hydroxy-4-methyl-6-oxo-1,6-dihydro-pyridine-3-ylazo)-4-(4-fluoro-6-(4-(2-sulfonyloxy-ethylsulfonyl)-phenylamino)-1,3,5-triazine-2-ylamino)benzene sulfonate	432-980-4	243858-60-8	Eye Dam. 1	H318	GHS05 Dgr	H318			
613-303-00-3	2-(1-methyl-2-(4-phenoxyphenoxy)ethoxy)pyridine	429-800-1	95737-68-1	Aquatic Acute 1 Aquatic Chronic 1	H400 H410	GHS09 Wng	H410			
613-304-00-9	5,6-dihydroxy-2,3-dihydro-1*H*-indolium bromide	421-170-6	138937-28-7	Acute Tox. 4 * Eye Dam. 1	H302 H318	GHS05 GHS07 Dgr	H302 H318			
613-305-00-4	2-(2-hydroxy-4-octyloxyphenyl)-2*H*-benzotriazole	448-630-9	3147-77-1	Aquatic Chronic 4	H413	—	H413			
613-306-00-X	(2,5-dioxopyrrolidin-1-yl)-9*H*-fluoren-9-ylmethyl carbonate	433-520-5	82911-69-1	Acute Tox. 4 * Skin Sens. 1 Aquatic Chronic 2	H302 H317 H411	GHS07 GHS09 Wng	H302 H317 H411			

▼M1

Indeks broj	Međunarodno kemijsko ime	EC broj	CAS broj	Razvrstavanje		Označivanje			Granične koncentracije	Napomene
				Razred opasnosti i kod(ovi) kategorije	Oznake upozorenja	Piktogrami Oznake opasnosti	Oznake upozorenja	Dodatne oznake upozorenja		
613-307-00-5	clothianidin (ISO); 3-[(2-chloro-1,3-thiazol-5-yl)methyl]-2-methyl-1-nitroguanidine	—	210880-92-5	Acute Tox. 4 * Aquatic Acute 1 Aquatic Chronic 1	H302 H400 H410	GHS07 GHS09 Wng	H302 H410		M=10	
613-308-00-0	2-amino-5-methylthiazole	423-800-5	7305-71-7	Acute Tox. 4 * STOT RE 2 * Aquatic Acute 1 Aquatic Chronic 1	H302 H373** H400 H410	GHS08 GHS07 GHS09 Wng	H302 H373** H410			
613-309-00-6	1-methyl-3-phenyl-1-piperazine	431-180-2	5271-27-2	Acute Tox. 4 * Acute Tox. 4 * Skin Irrit. 2 Eye Dam. 1 Aquatic Chronic 3	H312 H302 H315 H318 H412	GHS05 GHS07 Dgr	H312 H302 H315 H318 H412			
613-310-00-1	(-)(3*S*, 4*R*)-4-(4-fluorophenyl)-3-(3,4-methylenedioxy-phenoxy-methyl)-*N*-benzylpiperidine hydrochloride	432-360-3	105813-13-6	Acute Tox. 4 * Skin Sens. 1 Aquatic Acute 1 Aquatic Chronic 1	H302 H317 H400 H410	GHS07 GHS09 Wng	H302 H317 H410			
613-311-00-7	methyl-5-nitrophenyl-guanidine	435-500-1	152460-07-6	Acute Tox. 4 * Eye Irrit. 2 Skin Sens. 1 Aquatic Chronic 3	H302 H319 H317 H412	GHS07 Wng	H302 H319 H317 H412			
613-312-00-2	2-(4-methyl-2-phenyl-1-piperazinyl)benzenemethanol monohydrochloride	420-200-5	—	Acute Tox. 4 * Eye Dam. 1 Skin Sens. 1 Aquatic Chronic 3	H302 H318 H317 H412	GHS05 GHS07 Dgr	H302 H318 H317 H412			
613-313-00-8	2-(4-(4-(3-pyridinyl)-1*H*-imidazol-1-yl)butyl)-1*H*-isoindole-1,3(2*H*)-dione	442-780-9	173838-67-0	Aquatic Chronic 3	H412	—	H412			

▼M1

Indeks broj	Međunarodno kemijsko ime	EC broj	CAS broj	Razvrstavanje		Označivanje			Granične koncentracije	Napomene
				Razred opasnosti i kod(ovi) kategorije	Oznake upozorenja	Piktogrami Oznake opasnosti	Oznake upozorenja	Dodatne oznake upozorenja		
613-314-00-3	4-decyloxazolidin-2-one; 4-decyl-1,3-oxazolidin-2-one	443-770-7	7693-82-5	Aquatic Acute 1 Aquatic Chronic 1	H400 H410	GHS09 Wng	H410			
613-315-00-9	tetrapotassium 4-[5-[3-carboxylato-4,5-dihydro-5-oxo-1-(4-sulfonatophenyl)pyrazol-4-ylidene]-3-(piperidinocarbonyl)penta-1,3-dienylidene]-5-hydroxy-1-(4-sulfonatophenyl)pyrazole-3-carboxylate	430-390-1	—	Acute Tox. 4 * Aquatic Chronic 3	H332 H412	GHS07 Wng	H332 H412			
613-316-00-4	trimethylopropane tri(3-aziridinylpropanoate); (TAZ)	257-765-0	52234-82-9	Muta. 2 Eye Dam. 1 Skin Sens. 1	H341 H318 H317	GHS05 GHS08 GHS07 Dgr	H341 H318 H317			►M2 — ◄
▼M8										
613-317-00-X	penconazole (ISO); 1-[2-(2,4-dichlorophenyl)pentyl]-1H-1,2,4-triazole	266-275-6	66246-88-6	Repr. 2 Acute Tox. 4 Aquatic Acute 1 Aquatic Chronic 1	H361d H302 H400 H410	GHS08 GHS07 GHS09 Wng	H361d H302 H410		M = 1 M = 1	
613-318-00-5	fenpyrazamine (ISO); S-allyl 5-amino-2-isopropyl-4-(2-methylphenyl)-3-oxo-2,3-dihydro-1H-pyrazole-1-carbothioate	—	473798-59-3	Aquatic Chronic 2	H411	GHS09	H411			
▼B										
614-001-00-4	nicotine (ISO); 3-(*N*-methyl-2-pyrrolidinyl)pyridine	200-193-3	54-11-5	Acute Tox. 1 Acute Tox. 3 * Aquatic Chronic 2	H310 H301 H411	GHS06 GHS09 Dgr	H310 H301 H411			
614-002-00-X	salts of nicotine	—	—	Acute Tox. 2 * Acute Tox. 1 Acute Tox. 2 * Aquatic Chronic 2	H330 H310 H300 H411	GHS06 GHS09 Dgr	H330 H310 H300 H411			A

▼B

Indeks broj	Međunarodno kemijsko ime	EC broj	CAS broj	Razvrstavanje		Označivanje			Granične koncentracije	Napomene
				Razred opasnosti i kod(ovi) kategorije	Oznake upozorenja	Piktogrami Oznake opasnosti	Oznake upozorenja	Dodatne oznake upozorenja		
614-003-00-5	strychnine	200-319-7	57-24-9	Acute Tox. 1 Acute Tox. 2 * Aquatic Acute 1 Aquatic Chronic 1	H310 H300 H400 H410	GHS06 GHS09 Dgr	H310 H300 H410			
614-004-00-0	salts of strychnine	—	—	Acute Tox. 2 * Acute Tox. 2 * Aquatic Acute 1 Aquatic Chronic 1	H330 H300 H400 H410	GHS06 GHS09 Dgr	H330 H300 H410			A
▼M1 614-005-00-6	colchicine	200-598-5	64-86-8	Muta. 1B Acute Tox. 2 *	H340 H300	GHS06 GHS08 Dgr	H340 H300			
▼B 614-006-00-1	brucine; 2,3-dimethoxystrychnine	206-614-7	357-57-3	Acute Tox. 2 * Acute Tox. 2 * Aquatic Chronic 3	H330 H300 H412	GHS06 Dgr	H330 H300 H412			
614-007-00-7	brucine sulphate; [1] brucine nitrate; [2] strychnidin-10-one, 2,3-dimethoxy-, mono[(R)-1-methylheptyl 1,2-benzenedicarboxylate]; [3] strychnidin-10-one, 2,3-dimethoxy-, compd. with (*S*)mono(1-methylheptyl)-1,2-benzenedicarboxylate (1:1) [4]	225-432-9 [1] 227-317-9 [2] 269-439-5 [3] 269-710-8 [4]	4845-99-2 [1] 5786-97-0 [2] 68239-26-9 [3] 68310-42-9 [4]	Acute Tox. 2 * Acute Tox. 2 * Aquatic Chronic 3	H330 H300 H412	GHS06 Dgr	H330 H300 H412			A
614-008-00-2	aconitine	206-121-7	302-27-2	Acute Tox. 2 * Acute Tox. 2 *	H330 H300	GHS06 Dgr	H330 H300			
614-009-00-8	salts of aconitine	—	—	Acute Tox. 2 * Acute Tox. 2 *	H330 H300	GHS06 Dgr	H330 H300			A
614-010-00-3	atropine	200-104-8	51-55-8	Acute Tox. 2 * Acute Tox. 2 *	H330 H300	GHS06 Dgr	H330 H300			

▼B

Indeks broj	Međunarodno kemijsko ime	EC broj	CAS broj	Razvrstavanje		Označivanje			Granične koncen-tracije	Napomene
				Razred opasnosti i kod(ovi) kategorije	Oznake upozorenja	Piktogrami Oznake opasnosti	Oznake upozorenja	Dodatne oznake upozorenja		
614-011-00-9	salts of atropine	—	—	Acute Tox. 2 * Acute Tox. 2 *	H330 H300	GHS06 Dgr	H330 H300			A
614-012-00-4	hyoscyamine	202-933-0	101-31-5	Acute Tox. 2 * Acute Tox. 2 *	H330 H300	GHS06 Dgr	H330 H300			
614-013-00-X	salts of hyoscyamine	—	—	Acute Tox. 2 * Acute Tox. 2 *	H330 H300	GHS06 Dgr	H330 H300			A
614-014-00-5	hyoscine	200-090-3	51-34-3	Acute Tox. 2 * Acute Tox. 1 Acute Tox. 2 *	H330 H310 H300	GHS06 Dgr	H330 H310 H300			
614-015-00-0	salts of hyoscine	—	—	Acute Tox. 2 * Acute Tox. 1 Acute Tox. 2 *	H330 H310 H300	GHS06 Dgr	H330 H310 H300			A
614-016-00-6	pilocarpine	202-128-4	92-13-7	Acute Tox. 2 * Acute Tox. 2 *	H330 H300	GHS06 Dgr	H330 H300			
614-017-00-1	salts of pilocarpine	—	—	Acute Tox. 2 * Acute Tox. 2 *	H330 H300	GHS06 Dgr	H330 H300			A
614-018-00-7	papaverine	200-397-2	58-74-2	Acute Tox. 4 *	H302	GHS07 Wng	H302			
614-019-00-2	salts of papaverine	—	—	Acute Tox. 4 *	H302	GHS07 Wng	H302			A
614-020-00-8	physostigmine	200-332-8	57-47-6	Acute Tox. 2 * Acute Tox. 2 *	H330 H300	GHS06 Dgr	H330 H300			

Indeks broj	Međunarodno kemijsko ime	EC broj	CAS broj	Razvrstavanje		Označivanje			Granične koncentracije	Napomene
				Razred opasnosti i kod(ovi) kategorije	Oznake upozorenja	Piktogrami Oznake opasnosti	Oznake upozorenja	Dodatne oznake upozorenja		
614-021-00-3	salts of physostigmine	—	—	Acute Tox. 2 * Acute Tox. 2 *	H330 H300	GHS06 Dgr	H330 H300			A
614-022-00-9	digitoxin	200-760-5	71-63-6	Acute Tox. 3 * Acute Tox. 3 * STOT RE 2 *	H331 H301 H373 **	GHS06 GHS08 Dgr	H331 H301 H373 **			
614-023-00-4	ephedrine	206-080-5	299-42-3	Acute Tox. 4 *	H302	GHS07 Wng	H302			
614-024-00-X	salts of ephedrine	—	—	Acute Tox. 4 *	H302	GHS07 Wng	H302			A
614-025-00-5	ouabain	211-139-3	630-60-4	Acute Tox. 3 * Acute Tox. 3 * STOT RE 2 *	H331 H301 H373 **	GHS06 GHS08 Dgr	H331 H301 H373 **			
614-026-00-0	strophantin-K	234-239-9	11005-63-3	Acute Tox. 3 * Acute Tox. 3 * STOT RE 2 *	H331 H301 H373 **	GHS06 GHS08 Dgr	H331 H301 H373 **			
614-027-00-6	bufa-4,20,22-trienolide, 6-(acetyloxy)-3-(β-D-glucopyranosyloxy)-8,14-dihydroxy-, (3β, 6β)-; red squill; scilliroside	208-077-4	507-60-8	Acute Tox. 2 *	H300	GHS06 Dgr	H300			
614-028-00-1	reaction mass of: 2-ethylhexyl mono-D-glucopyranoside; 2-ethylhexyl di-D-glucopyranoside	414-420-0	—	Eye Dam. 1	H318	GHS05 Dgr	H318			

▼B

Indeks broj	Međunarodno kemijsko ime	EC broj	CAS broj	Razvrstavanje		Označivanje			Granične koncentracije	Napomene
				Razred opasnosti i kod(ovi) kategorije	Oznake upozorenja	Piktogrami Oznake opasnosti	Oznake upozorenja	Dodatne oznake upozorenja		
614-029-00-7	constitutional isomers of penta-*O*-allyl-β-D-fructofuranosyl-α-D-glucopyranoside; constitutional isomers of hexa-*O*-allyl-β-D-fructofuranosyl-α-D-glucopyranoside; constitutional isomers of hepta-*O*-allyl-β-D-fructofuransoyl-α-D-glucopyranoside	419-640-0	68784-14-5	Acute Tox. 4 *	H302	GHS07 Wng	H302			
▼M1										
615-001-00-7	methyl isocyanate	210-866-3	624-83-9	Flam. Liq. 2 Repr. 2 Acute Tox. 2 * Acute Tox. 3 * Acute Tox. 3 * Resp. Sens. 1 Skin Sens. 1 STOT SE 3 Skin Irrit. 2 Eye Dam. 1	H225 H361d*** H330 H311 H301 H334 H317 H335 H315 H318	GHS02 GHS06 GHS05 GHS08 Dgr	H225 H361d*** H330 H311 H301 H334 H317 H335 H315 H318			
▼B										
615-002-00-2	methyl isothiocyanate	209-132-5	556-61-6	Acute Tox. 3 * Acute Tox. 3 * Skin Corr. 1B Skin Sens. 1 Aquatic Acute 1 Aquatic Chronic 1	H331 H301 H314 H317 H400 H410	GHS06 GHS05 GHS09 Dgr	H331 H301 H314 H317 H410			
615-003-00-8	thiocyanic acid	207-337-4	463-56-9	Acute Tox. 4 * Acute Tox. 4 * Acute Tox. 4 * Aquatic Chronic 3	H332 H312 H302 H412	GHS07 Wng	H332 H312 H302 H412	EUH032		

▼M1

Indeks broj	Međunarodno kemijsko ime	EC broj	CAS broj	Razvrstavanje		Označivanje			Granične koncentracije	Napomene
				Razred opasnosti i kod(ovi) kategorije	Oznake upozorenja	Piktogrami Oznake opasnosti	Oznake upozorenja	Dodatne oznake upozorenja		
615-004-00-3	salts of thiocyanic acid, with the exception of those specified elsewhere in this Annex	—	—	Acute Tox. 4 * Acute Tox. 4 * Acute Tox. 4 * Aquatic Chronic 3	H332 H312 H302 H412	GHS07 Wng	H332 H312 H302 H412	EUH032		A
615-005-00-9	4,4'-methylenediphenyl diisocyanate; diphenylmethane-4,4'-diisocyanate; [1] 2,2'-methylenediphenyl diisocyanate; diphenylmethane-2,2'-diisocyanate; [2] *o*-(*p*-isocyanatobenzyl)phenyl isocyanate; diphenylmethane-2,4'-diisocyanate; [3] methylenediphenyl diisocyanate [4]	202-966-0 [1] 219-799-4 [2] 227-534-9 [3] 247-714-0 [4]	101-68-8 [1] 2536-05-2 [2] 5873-54-1 [3] 26447-40-5 [4]	Carc. 2 Acute Tox. 4 * STOT RE 2 * Eye Irrit. 2 STOT SE 3 Skin Irrit. 2 Resp. Sens. 1 Skin Sens. 1	H351 H332 H373** H319 H335 H315 H334 H317	GHS08 GHS07 Dgr	H351 H332 H373** H319 H335 H315 H334 H317		Eye Irrit. 2; H319: C ≥ 5 % Skin Irrit. 2; H315: C ≥ 5 % Resp. Sens. 1; H334: C ≥ 0,1 % STOT SE 3; H335: C ≥ 5 %	C2

▼B

615-006-00-4	2-methyl-*m*-phenylene diisocyanate; toluene-2,4-di-isocyanate; [1] 4-methyl-*m*-phenylene diisocyanate; toluene-2,6-di-isocyanate; [2] *m*-tolylidene diisocyanate; toluene-diisocyanate [3]	202-039-0 [1] 209-544-5 [2] 247-722-4 [3]	91-08-7 [1] 584-84-9 [2] 26471-62-5 [3]	Carc. 2 Acute Tox. 2 * Eye Irrit. 2 STOT SE 3 Skin Irrit. 2 Resp. Sens. 1 Skin Sens. 1 Aquatic Chronic 3	H351 H330 H319 H335 H315 H334 H317 H412	GHS06 GHS08 Dgr	H351 H330 H319 H335 H315 H334 H317 H412		Resp. Sens. 1; H334: C ≥ 0,1 %	C

▼B

Indeks broj	Međunarodno kemijsko ime	EC broj	CAS broj	Razvrstavanje		Označivanje			Granične koncentracije	Napomene
				Razred opasnosti i kod(ovi) kategorije	Oznake upozorenja	Piktogrami Oznake opasnosti	Oznake upozorenja	Dodatne oznake upozorenja		
615-007-00-X	1,5-naphthylene diisocyanate	221-641-4	3173-72-6	Acute Tox. 4 * Eye Irrit. 2 STOT SE 3 Skin Irrit. 2 Resp. Sens. 1 Aquatic Chronic 3	H332 H319 H335 H315 H334 H412	GHS08 GHS07 Dgr	H332 H319 H335 H315 H334 H412			
615-008-00-5	3-isocyanatomethyl-3,5,5-trimethylcyclohexyl isocyanate; isophorone di-isocyanate	223-861-6	4098-71-9	Acute Tox. 3 * Eye Irrit. 2 STOT SE 3 Skin Irrit. 2 Resp. Sens. 1 Skin Sens. 1 Aquatic Chronic 2	H331 H319 H335 H315 H334 H317 H411	GHS06 GHS08 GHS09 Dgr	H331 H319 H335 H315 H334 H317 H411		* Resp. Sens. 1; H334: C ≥ 0,5 % Skin Sens.1; H317: C ≥ 0,5 %	2
615-009-00-0	4,4'-methylenedi(cyclohexyl isocyanate); dicyclohexylmethane-4,4'-di-isocyanate	225-863-2	5124-30-1	Acute Tox. 3 * Eye Irrit. 2 STOT SE 3 Skin Irrit. 2 Resp. Sens. 1 Skin Sens. 1	H331 H319 H335 H315 H334 H317	GHS06 GHS08 Dgr	H331 H319 H335 H315 H334 H317		* Resp. Sens. 1; H334: C ≥ 0,5 % Skin Sens. 1; H317: C ≥ 0,5 %	2
615-010-00-6	2,2,4-trimethylhexamethylene-1,6-di-isocyanate; [1] 2,4,4-trimethylhexamethylene-1,6-di-isocyanate [2]	241-001-8 [1] 239-714-4 [2]	16938-22-0 [1] 15646-96-5 [2]	Acute Tox. 3 * Eye Irrit. 2 STOT SE 3 Skin Irrit. 2 Resp. Sens. 1	H331 H319 H335 H315 H334	GHS06 GHS08 Dgr	H331 H319 H335 H315 H334		* Resp. Sens. 1; H334: C ≥ 0,5 % Skin Sens. 1; H317: C ≥ 0,5 %	C2

▼B

Indeks broj	Međunarodno kemijsko ime	EC broj	CAS broj	Razvrstavanje		Označivanje			Granične koncentracije	Napomene
				Razred opasnosti i kod(ovi) kategorije	Oznake upozorenja	Piktogrami Oznake opasnosti	Oznake upozorenja	Dodatne oznake upozorenja		
615-011-00-1	hexamethylene-di-isocyanate	212-485-8	822-06-0	Acute Tox. 3 * Eye Irrit. 2 STOT SE 3 Skin Irrit. 2 Resp. Sens. 1 Skin Sens. 1	H331 H319 H335 H315 H334 H317	GHS06 GHS08 Dgr	H331 H319 H335 H315 H334 H317		* Resp. Sens. 1; H334: C ≥ 0,5 % Skin Sens. 1; H317: C ≥ 0,5 %	2
615-012-00-7	4-isocyanatosulphonyltoluene; tosyl isocyanate	223-810-8	4083-64-1	Eye Irrit. 2 STOT SE 3 Skin Irrit. 2 Resp. Sens. 1	H319 H335 H315 H334	GHS08 GHS07 Dgr	H319 H335 H315 H334	EUH014	Eye Irrit.; H319: C ≥ 5 % STOT SE 3; H335: C ≥ 5 % Skin Irrit. 2; H315: C ≥ 5 %	
615-013-00-2	cyanamide; carbanonitril	206-992-3	420-04-2	Acute Tox. 3 * Acute Tox. 4 * Eye Irrit. 2 Skin Irrit. 2 Skin Sens. 1	H301 H312 H319 H315 H317	GHS06 Dgr	H301 H312 H319 H315 H317			
615-014-00-8	tris(1-dodecyl-3-methyl-2-phenylbenzimidazolium)hexacyanoferrate	—	7276-58-6	Acute Tox. 4 *	H302	GHS07 Wng	H302			
615-015-00-3	1,7,7-trimethylbicyclo(2,2,1)hept-2-yl thiocyanatoacetate; isobornyl thiocyanoacetate	204-081-5	115-31-1	Acute Tox. 4 * Aquatic Acute 1 Aquatic Chronic 1	H302 H400 H410	GHS07 GHS09 Wng	H302 H410			
615-016-00-9	potassium cyanate	209-676-3	590-28-3	Acute Tox. 4 *	H302	GHS07 Wng	H302			
615-017-00-4	calcium cyanamide	205-861-8	156-62-7	Acute Tox. 4 * STOT SE 3 Eye Dam. 1	H302 H335 H318	GHS05 GHS07 Dgr	H302 H335 H318			

▼B

Indeks broj	Međunarodno kemijsko ime	EC broj	CAS broj	Razvrstavanje		Označivanje			Granične koncentracije	Napomene
				Razred opasnosti i kod(ovi) kategorije	Oznake upozorenja	Piktogrami Oznake opasnosti	Oznake upozorenja	Dodatne oznake upozorenja		
615-018-00-X	2-(2-butoxyethoxy)ethyl thiocyanate	203-985-7	112-56-1	Flam. Liq. 3	H226	GHS02	H226			
				Acute Tox. 3 *	H311	GHS06	H311			
				Acute Tox. 3 *	H301	Dgr	H301			
615-019-00-5	dicyclohexylcarbodiimide	208-704-1	538-75-0	Acute Tox. 3 *	H311	GHS06	H311			
				Acute Tox. 4 *	H302	GHS05	H302			
				Eye Dam. 1	H318	Dgr	H318			
				Skin Sens. 1	H317		H317			
615-020-00-0	methylene dithiocyanate	228-652-3	6317-18-6	Acute Tox. 2 *	H330	GHS06	H330			
				Acute Tox. 3 *	H301	GHS05	H301			
				Skin Corr. 1B	H314	GHS09	H314			
				Skin Sens. 1	H317	Dgr	H317			
				Aquatic Acute 1	H400		H400			
615-021-00-6	1,3,5-tris(oxiranylmethyl)-1,3,5-triazine-2,4,6(1*H*,3*H*,5*H*)-trione; TGIC	219-514-3	2451-62-9	Muta. 1B	H340	GHS06	H340			
				Acute Tox. 3 *	H331	GHS08	H331			
				Acute Tox. 3 *	H301	GHS05	H301			
				STOT RE 2 *	H373 **	Dgr	H373 **			
				Eye Dam. 1	H318		H318			
				Skin Sens. 1	H317		H317			
				Aquatic Chronic 3	H412		H412			
▼M1										
615-022-00-1	methyl 3-isocyanatosulfonyl-2-thiophene-carboxylate	410-550-7	79277-18-2	STOT RE 2 *	H373**	GHS08	H373**	EUH014		
				Resp. Sens. 1	H334	Dgr	H334			
				Skin Sens. 1	H317		H317			

▼B

Indeks broj	Međunarodno kemijsko ime	EC broj	CAS broj	Razvrstavanje		Označivanje			Granične koncentracije	Napomene
				Razred opasnosti i kod(ovi) kategorije	Oznake upozorenja	Piktogrami Oznake opasnosti	Oznake upozorenja	Dodatne oznake upozorenja		
615-023-00-7	2-(isocyanatosulfonylmethyl)benzoic acid methyl ester; (alt.):methyl 2-(isocyanatosulfonylmethyl)benzoate	410-900-9	83056-32-0	Flam. Liq. 3 Muta. 2 Acute Tox. 4 * STOT RE 2 * Eye Dam. 1 Resp. Sens. 1	H226 H341 H332 H373 ** H318 H334	GHS02 GHS08 GHS05 GHS07 Dgr	H226 H341 H332 H373 ** H318 H334	EUH014		
615-024-00-2	2-phenylethylisocyanate	413-080-0	1943-82-4	Acute Tox. 3 * Acute Tox. 4 * Skin Corr. 1A Resp. Sens. 1 Skin Sens. 1 Aquatic Chronic 2	H331 H302 H314 H334 H317 H411	GHS06 GHS08 GHS05 GHS09 Dgr	H331 H302 H314 H334 H317 H411			
615-025-00-8	4,4'-ethylidenediphenyl dicyanate	405-740-1	47073-92-7	Acute Tox. 4 * Acute Tox. 4 * STOT RE 2 * Eye Dam. 1 Aquatic Acute 1 Aquatic Chronic 1	H332 H302 H373 ** H318 H400 H410	GHS08 GHS05 GHS07 GHS09 Dgr	H332 H302 H373 ** H318 H410			
615-026-00-3	4,4'-methylenebis(2,6-dimethylphenyl cyanate)	405-790-4	101657-77-6	Skin Sens. 1 Aquatic Chronic 3	H317 H412	GHS07 Wng	H317 H412			
▼M1 615-028-00-4	ethyl 2-(isocyanatosulfonyl)benzoate	410-220-2	77375-79-2	Acute Tox. 4 * STOT RE 2 * Eye Dam. 1 Resp. Sens. 1 Skin Sens. 1	H302 H373** H318 H334 H317	GHS05 GHS08 GHS07 Dgr	H302 H373** H318 H334 H317	EUH014		

▼B

Indeks broj	Međunarodno kemijsko ime	EC broj	CAS broj	Razvrstavanje		Označivanje			Granične koncentracije	Napomene
				Razred opasnosti i kod(ovi) kategorije	Oznake upozorenja	Piktogrami Oznake opasnosti	Oznake upozorenja	Dodatne oznake upozorenja		
615-029-00-X	2,5-bis-isocyanatomethyl-bicyclo[2.2.1]heptane	411-280-2	—	Acute Tox. 2 * Acute Tox. 4 * Skin Corr. 1B Resp. Sens. 1 Skin Sens. 1 Aquatic Chronic 3	H330 H302 H314 H334 H317 H412	GHS06 GHS08 GHS05 Dgr	H330 H302 H314 H334 H317 H412			
▼M1 615-030-00-5	alkali salts and alkali earth salts of thiocyanic acid, with the exception of those specified elsewhere in this Annex	—	—	Acute Tox. 4 * Acute Tox. 4 * Acute Tox. 4 * Aquatic Chronic 3	H332 H312 H302 H412	GHS07 Wng	H332 H312 H302 H412			A
615-031-00-0	thallium thiocyanate	222-571-7	3535-84-0	Acute Tox. 2 * Acute Tox. 2 * Acute Tox. 4 * STOT RE 2 Aquatic Chronic 2	H330 H300 H312 H373** H411	GHS06 GHS08 GHS09 Dgr	H330 H300 H312 H373** H411			
615-032-00-6	metal salts of thiocyanic acid, with the exception of those specified elsewhere in this Annex	—	—	Acute Tox. 4 * Acute Tox. 4 * Acute Tox. 4 * Aquatic Acute 1 Aquatic Chronic 1	H332 H312 H302 H400 H410	GHS07 GHS09 Wng	H332 H312 H302 H410			A
615-033-00-1	reaction product of diphenylmethanediisocyanate, octylamine, oleylamine and cyclohexylamine (1:1.58:0.32:0097)	430-980-9	—	Aquatic Chronic 4	H413	—	H413			

▼M1

Indeks broj	Međunarodno kemijsko ime	EC broj	CAS broj	Razvrstavanje		Označivanje			Granične koncentracije	Napomene
				Razred opasnosti i kod(ovi) kategorije	Oznake upozorenja	Piktogrami Oznake opasnosti	Oznake upozorenja	Dodatne oznake upozorenja		
615-034-00-7	reaction product of diphenylmethanediisocyanate, octylamine, 4-ethoxyaniline and ethylenediamine (1:0,37:1,53:0,05)	430-750-8	—	Aquatic Chronic 4	H413	—	H413			
615-035-00-2	reaction product of diphenylmethanediisocyanate, octylamine and oleylamine (molar ratio 1:1.86:0.14)	430-930-6	122886-55-9	Aquatic Chronic 4	H413	—	H413			
615-036-00-8	reaction product of diphenylmethanediisocyanate, toluenediisocyanate (reaction of isomers: 65 % 2,4- and 35 % 2,6-diisocyanate), octylamine, oleylamine and 4-ethoxyaniline (molar ratio 4:1:7:1:2)	430-940-0	—	Aquatic Chronic 4	H413	—	H413			
615-037-00-3	reaction product of diphenylmethanediisocyanate, toluenediisocyanate (reaction mass of isomers: 65 % 2,4- and 35 % 2,6-diisocyanate), octylamine and oleylamine (molar ratio 4:1:9:1)	430-950-5	—	Aquatic Chronic 4	H413	—	H413			
615-038-00-9	reaction product of toluenediisocyanate (reaction mass of isomers: 65 % 2,4- and 35 % 2,6-diisocyanate) and aniline (molarratio 1:2)	430-960-1	—	Aquatic Chronic 4	H413	—	H413			

▼M1

Indeks broj	Međunarodno kemijsko ime	EC broj	CAS broj	Razvrstavanje		Označivanje			Granične koncentracije	Napomene
				Razred opasnosti i kod(ovi) kategorije	Oznake upozorenja	Piktogrami Oznake opasnosti	Oznake upozorenja	Dodatne oznake upozorenja		
615-039-00-4	reaction product of diphenylmethanediisocyanate, toluenediisocyanate (reaction mass of isomers: 65 % 2,4- and 35 % 2,6-diisocyanate), octylamine, oleylamine and 4-ethoxyaniline (molar ratio 3.88:1:6.38:0.47:2.91)	430-970-4	—	Aquatic Chronic 4	H413	—	H413			
615-044-00-1	4-chlorophenylisocyanate	203-176-9	104-12-1	Acute Tox. 2 * Acute Tox. 4 * STOT SE 3 Skin Irrit. 2 Eye Dam. 1 Resp. Sens. 1 Aquatic Acute 1 Aquatic Chronic 1	H330 H302 H335 H315 H318 H334 H400 H410	GHS06 GHS05 GHS08 GHS09 Dgr	H330 H302 H335 H315 H318 H334 H410			
615-045-00-7	4,4'-methylene bis(3-chloro-2,6-di-ethylphenylisocyanate)	420-530-1	—	Resp. Sens. 1 Skin Sens. 1 Aquatic Chronic 4	H334 H317 H413	GHS08 Dgr	H334 H317 H413			
▼B 616-001-00-X	*N*,*N*-dimethylformamide; dimethyl formamide	200-679-5	68-12-2	Repr. 1B Acute Tox. 4 * Acute Tox. 4 * Eye Irrit. 2	H360D *** H332 H312 H319	GHS08 GHS07 Dgr	H360D *** H332 H312 H319			
616-002-00-5	2-fluoroacetamide	211-363-1	640-19-7	Acute Tox. 2 * Acute Tox. 3 *	H300 H311	GHS06 Dgr	H300 H311			

▼B

Indeks broj	Međunarodno kemijsko ime	EC broj	CAS broj	Razvrstavanje		Označivanje			Granične koncentracije	Napomene
				Razred opasnosti i kod(ovi) kategorije	Oznake upozorenja	Piktogrami Oznake opasnosti	Oznake upozorenja	Dodatne oznake upozorenja		
616-003-00-0	acrylamide; prop-2-enamide	201-173-7	79-06-1	Carc. 1B Muta. 1B Repr. 2 Acute Tox. 3 * STOT RE 1 Acute Tox. 4 * Acute Tox. 4 * Eye Irrit. 2 Skin Irrit. 2 Skin Sens. 1	H350 H340 H361f *** H301 H372 ** H332 H312 H319 H315 H317	GHS06 GHS08 Dgr	H350 H340 H361f *** H301 H372 ** H332 H312 H319 H315 H317			D
616-004-00-6	allidochlor (ISO); *N*,*N*-diallylchloroacetamide	202-270-7	93-71-0	Acute Tox. 4 * Acute Tox. 4 * Eye Irrit. 2 Skin Irrit. 2 Aquatic Chronic 2	H312 H302 H319 H315 H411	GHS07 GHS09 Wng	H312 H302 H319 H315 H411			
616-005-00-1	chlorthiamid (ISO); 2,6-dichloro (thiobenzamide)	217-637-7	1918-13-4	Acute Tox. 4 *	H302	GHS07 Wng	H302			
▼M1 616-006-00-7	dichlofluanid (ISO); *N*-dichlorofluoromethylthio-*N*',*N*'-dimethyl-*N*-phenylsulfamide	214-118-7	1085-98-9	Acute Tox. 4 * Eye Irrit. 2 Skin Sens. 1 Aquatic Acute 1	H332 H319 H317 H400	GHS07 GHS09 Wng	H332 H319 H317 H400		M=10	
▼B 616-007-00-2	diphenamid (ISO); *N*,*N*-dimethyl-2,2-diphenylacetamide	213-482-4	957-51-7	Acute Tox. 4 * Aquatic Chronic 3	H302 H412	GHS07 Wng	H302 H412			

▼B

Indeks broj	Međunarodno kemijsko ime	EC broj	CAS broj	Razvrstavanje		Označivanje			Granične koncentracije	Napomene
				Razred opasnosti i kod(ovi) kategorije	Oznake upozorenja	Piktogrami Oznake opasnosti	Oznake upozorenja	Dodatne oznake upozorenja		
616-008-00-8	propachlor (ISO); 2-chloro-*N*-isopropylacetanilide; α-chloro-*N*-isopropylacetanilide	217-638-2	1918-16-7	Acute Tox. 4 * Eye Irrit. 2 Skin Sens. 1 Aquatic Acute 1 Aquatic Chronic 1	H302 H319 H317 H400 H410	GHS07 GHS09 Wng	H302 H319 H317 H410			
▼M1 616-009-00-3	propanil (ISO); 3', 4'-dichloropropionanilide	211-914-6	709-98-8	Acute Tox. 4 * Aquatic Acute 1	H302 H400	GHS07 GHS09 Wng	H302 H400		M=10	
▼B 616-010-00-9	tosylchloramide sodium	204-854-7	127-65-1	Acute Tox. 4 * Skin Corr. 1B Resp. Sens. 1	H302 H314 H334	GHS08 GHS05 GHS07 Dg	H302 H314 H334	EUH031		
616-011-00-4	*N*,*N*-dimethylacetamide	204-826-4	127-19-5	Repr. 1B Acute Tox. 4 * Acute Tox. 4 *	H360D *** H332 H312	GHS08 GHS07 Dgr	H360D *** H332 H312		Repr. 1B; H360D: C ≥ 5 %	
616-012-00-X	*N*-(dichlorofluoromethylthio)phthalimide; *N*-(fluorodichloromethylthio)phthalimide	211-952-3	719-96-0	Skin Irrit. 2	H315	GHS07 Wng	H315			
616-013-00-5	butyraldehyde oxime	203-792-8	110-69-0	Acute Tox. 3 * Acute Tox. 4 * Eye Irrit. 2	H311 H302 H319	GHS06 Dgr	H311 H302 H319			

▼B

Indeks broj	Međunarodno kemijsko ime	EC broj	CAS broj	Razvrstavanje		Označivanje			Granične koncentracije	Napomene
				Razred opasnosti i kod(ovi) kategorije	Oznake upozorenja	Piktogrami Oznake opasnosti	Oznake upozorenja	Dodatne oznake upozorenja		
616-014-00-0	2-butanone oxime; ethyl methyl ketoxime; ethyl methyl ketone oxime	202-496-6	96-29-7	Carc. 2 Acute Tox. 4 * Eye Dam. 1 Skin Sens. 1	H351 H312 H318 H317	GHS08 GHS05 GHS07 Dgr	H351 H312 H318 H317			
616-015-00-6	alachlor (ISO); 2-chloro-2',6'-diethyl-*N*-(methoxymethyl)acetanilide	240-110-8	15972-60-8	Carc. 2 Acute Tox. 4 * Skin Sens. 1 Aquatic Acute 1 Aquatic Chronic 1	H351 H302 H317 H400 H410	GHS08 GHS07 GHS09 Wng	H351 H302 H317 H410		M=10	
616-016-00-1	1-(3,4-dichlorophenylimino) thiosemicarbazide	—	5836-73-7	Acute Tox. 2 *	H300	GHS06 Dgr	H300			
616-017-00-7	cartap hydrochloride	239-309-2	15263-52-2	Acute Tox. 4 * Acute Tox. 4 * Aquatic Acute 1 Aquatic Chronic 1	H312 H302 H400 H410	GHS07 GHS09 Wng	H312 H302 H410			
616-018-00-2	*N*,*N*-diethyl-*m*-toluamide; deet	205-149-7	134-62-3	Acute Tox. 4 * Eye Irrit. 2 Skin Irrit. 2 Aquatic Chronic 3	H302 H319 H315 H412	GHS07 Wng	H302 H319 H315 H412			
616-019-00-8	perfluidone (ISO); 1,1,1-trifluoro-*N*-(4-phenylsulphonyl-*o*-tolyl)methanesulphonamide;	253-718-3	37924-13-3	Acute Tox. 4 * Eye Irrit. 2	H302 H319	GHS07 Wng	H302 H319			
616-020-00-3	tebuthiuron (ISO); 1-(5-*tert*-butyl-1,3,4-thiadiazol-2-yl)-1,3-dimethylurea	251-793-7	34014-18-1	Acute Tox. 4 * Aquatic Acute 1 Aquatic Chronic 1	H302 H400 H410	GHS07 GHS09 Wng	H302 H410			

▼B

Indeks broj	Međunarodno kemijsko ime	EC broj	CAS broj	Razvrstavanje		Označivanje			Granične koncentracije	Napomene
				Razred opasnosti i kod(ovi) kategorije	Oznake upozorenja	Piktogrami Oznake opasnosti	Oznake upozorenja	Dodatne oznake upozorenja		
616-021-00-9	thiazafluron (ISO); 1,3-dimethyl-1-(5-trifluoromethyl-1,3,4-thiadiazol-2-yl)urea	246-901-4	25366-23-8	Acute Tox. 4 * Aquatic Acute 1 Aquatic Chronic 1	H302 H400 H410	GHS07 GHS09 Wng	H302 H410			
616-022-00-4	acetamide	200-473-5	60-35-5	Carc. 2	H351	GHS08 Wng	H351			
616-023-00-X	*N*-hexadecyl(or octadecyl)-*N*-hexadecyl(or octadecyl)benzamide	401-980-6	—	Skin Irrit. 2 Skin Sens. 1	H315 H317	GHS07 Wng	H315 H317			
616-024-00-5	2-(4,4-dimethyl-2,5-dioxooxazolidin-1-yl)-2-chloro-5-(2-(2,4-di-*tert*-pentylphenoxy)butyramido)-4,4-dimethyl-3-oxovaleranilide	402-260-4	54942-74-4	Aquatic Chronic 4	H413	—	H413			
616-025-00-0	valinamide	402-840-7	20108-78-5	Repr. 2 Eye Irrit. 2 Skin Sens. 1	H361f *** H319 H317	GHS08 Wng	H361f *** H319 H317			
616-026-00-6	thioacetamide	200-541-4	62-55-5	Carc. 1B Acute Tox. 4 * Eye Irrit. 2 Skin Irrit. 2 Aquatic Chronic 3	H350 H302 H319 H315 H412	GHS08 GHS07 Dgr	H350 H302 H319 H315 H412			
616-027-00-1	tris(2-(2-hydroxyethoxy)ethyl)ammonium 3-acetoacetamido-4-methoxybenzenesulfonate	403-760-5	—	Skin Sens. 1	H317	GHS07 Wng	H317			
616-028-00-7	*N*-(4-(3-(4-cyanophenyl)ureido)-3-hydroxyphenyl)-2-(2,4-di-*tert*-pentylphenoxy)octanamide	403-790-9	108673-51-4	Skin Sens. 1 Aquatic Chronic 4	H317 H413	GHS07 Wng	H317 H413			

▼B

Indeks broj	Međunarodno kemijsko ime	EC broj	CAS broj	Razvrstavanje		Označivanje			Granične koncentracije	Napomene
				Razred opasnosti i kod(ovi) kategorije	Oznake upozorenja	Piktogrami Oznake opasnosti	Oznake upozorenja	Dodatne oznake upozorenja		
616-029-00-2	*N*,*N*'-ethylenebis(vinylsulfonylacetamide)	404-790-1	66710-66-5	Eye Dam. 1 Skin Sens. 1	H318 H317	GHS05 GHS07 Dgr	H318 H317			
616-030-00-8	ethidimuron (ISO); 1-(5-ethylsulphonyl-1,3,4-thiadiazol-2-yl)-1,3-dimethylurea	250-010-6	30043-49-3	Skin Sens. 1 Aquatic Acute 1 Aquatic Chronic 1	H317 H400 H410	GHS07 GHS09 Wng	H317 H410			
616-031-00-3	dimethachlor (ISO); 2-chloro-*N*-(2,6-dimethylphenyl)-*N*-(2-methoxyethyl)acetamide;	256-625-6	50563-36-5	Acute Tox. 4 * Skin Sens. 1 Aquatic Acute 1 Aquatic Chronic 1	H302 H317 H400 H410	GHS07 GHS09 Wng	H302 H317 H410			
616-032-00-9	diflufenican (ISO); *N*-(2,4-difluorophenyl)-2-[3-(trifluoromethyl)phenoxy]-3-pyridinecarboxamide	—	83164-33-4	Aquatic Chronic 3	H412	—	H412			
616-033-00-4	cyprofuram (ISO); *N*-(3-chlorophenyl)-*N*-(tetrahydro-2-oxo-3-furyl)cyclopropanecarboxamide	274-050-9	69581-33-5	Acute Tox. 3 * Acute Tox. 4 * Aquatic Acute 1 Aquatic Chronic 1	H301 H312 H400 H410	GHS06 GHS09 Dgr	H301 H312 H410			
616-034-00-X	pyracarbolid; (ISO); 3,4-dihydro-6-methyl-2*H*-pyran-5-carboxanilide	246-419-4	24691-76-7	Aquatic Chronic 3	H412	—	H412			
▼M8 616-035-00-5	cymoxanil (ISO); 2-cyano-*N*-[(ethylamino)carbonyl]-2-(methoxyimino)acetamide	261-043-0	57966-95-7	Repr. 2 Acute Tox. 4 STOT RE 2 Skin Sens. 1 Aquatic Acute 1 Aquatic Chronic 1	H361fd H302 H373 (krv, timus) H317 H400 H410	GHS08 GHS07 GHS09 Wng	H361fd H302 H373 (krv, timus) H317 H410		M = 1 M = 1	

▼B

Indeks broj	Međunarodno kemijsko ime	EC broj	CAS broj	Razvrstavanje		Označivanje			Granične koncentracije	Napomene
				Razred opasnosti i kod(ovi) kategorije	Oznake upozorenja	Piktogrami Oznake opasnosti	Oznake upozorenja	Dodatne oznake upozorenja		
616-036-00-0	2-chloracetamide	201-174-2	79-07-2	Repr. 2 Acute Tox. 3 * Skin Sens. 1	H361f *** H301 H317	GHS06 GHS08 Dgr	H361f *** H301 H317		Skin Sens. 1; H317: C ≥ 0,1 %	
616-037-00-6	acetochlor (ISO); 2-chloro-*N*-(ethoxymethyl)-*N*-(2-ethyl-6-methylphenyl)acetamide	251-899-3	34256-82-1	Acute Tox. 4 * STOT SE 3 Skin Irrit. 2 Skin Sens. 1 Aquatic Acute 1 Aquatic Chronic 1	H332 H335 H315 H317 H400 H410	GHS07 GHS09 Wng	H332 H335 H315 H317 H410			
616-038-00-1	(4-aminophenyl)-*N*-methylmethylensulfonamide hydrochloride	406-010-5	88918-84-7	Eye Dam. 1 Skin Sens. 1 Aquatic Chronic 2	H318 H317 H411	GHS05 GHS07 GHS09 Dgr	H318 H317 H411			
616-039-00-7	3',5'-dichloro-4'-ethyl-2'-hydroxypalmitanilide	406-200-8	117827-06-2	Skin Sens. 1	H317	GHS07 Wng	H317			
616-040-00-2	potassium *N*-(4-toluenesulfonyl)-4-toluenesulfonamide	406-650-5	97888-41-0	Eye Dam. 1	H318	GHS05 Dgr	H318			
616-041-00-8	3',5'-dichloro-2-(2,4-di-*tert*-pentylphenoxy)-4'-ethyl-2'-hydroxyhexananilide	406-840-8	101664-25-9	Aquatic Chronic 4	H413	—	H413			
616-042-00-3	*N*-(2-(6-ethyl-7-(4-methylphenoxy)-1*H*-pyrazolo[1,5-b][1,2,4]triazol-2-yl)propyl)-2-octadecyloxybenzamide	407-070-5	142859-67-4	Skin Sens. 1 Aquatic Chronic 4	H317 H413	GHS07 Wng	H317 H413			

Indeks broj	Međunarodno kemijsko ime	EC broj	CAS broj	Razvrstavanje		Označivanje			Granične koncentracije	Napomene
				Razred opasnosti i kod(ovi) kategorije	Oznake upozorenja	Piktogrami Oznake opasnosti	Oznake upozorenja	Dodatne oznake upozorenja		
616-043-00-9	isoxaben (ISO); *N*-[3-(1-ethyl-1-methylpropyl)-1,2-oxazol-5-yl]-2,6-dimethoxybenzamide	407-190-8	82558-50-7	Aquatic Chronic 4	H413	—	H413			
616-044-00-4	*N*-(3,5-dichloro-4-ethyl-2-hydroxyphenyl)-2-(3-pentadecylphenoxy)-butanamide	402-510-2	—	Aquatic Chronic 2	H411	GHS09	H411			
616-045-00-X	2'-(4-chloro-3-cyano-5-formyl-2-thienylazo)-5'-diethylamino-2-methoxyacetanilide	405-190-2	122371-93-1	Skin Sens. 1 Aquatic Chronic 4	H317 H413	GHS07 Wng	H317 H413			
616-046-00-5	*N*-(2-(6-chloro-7-methylpyrazolo(1,5-b)-1,2,4-triazol-4-yl)propyl)-2-(2,4-di-*tert*-pentylphenoxy)octanamide	406-390-2	—	Aquatic Acute 1 Aquatic Chronic 1	H400 H410	GHS09 Wng	H410			
616-047-00-0	reaction mass of: 2,2',2",2"'-(ethylenedinitrilotetrakis-*N*,*N*-di(C_{16})alkylacetamide; 2,2',2",2"'-(ethylenedinitrilotetrakis-*N*,*N*-di(C_{18})alkylacetamide	406-640-0	—	Skin Sens. 1	H317	GHS07 Wng	H317			
616-048-00-6	3'-trifluoromethylisobutyranilide	406-740-4	1939-27-1	STOT RE 2 * Aquatic Chronic 2	H373 ** H411	GHS08 GHS09 Wng	H373 ** H411			

▼B

Indeks broj	Međunarodno kemijsko ime	EC broj	CAS broj	Razvrstavanje		Označivanje			Granične koncentracije	Napomene
				Razred opasnosti i kod(ovi) kategorije	Oznake upozorenja	Piktogrami Oznake opasnosti	Oznake upozorenja	Dodatne oznake upozorenja		
616-049-00-1	2-(2,4-bis(1,1-dimethylethyl)phenoxy)-*N*-(3,5-dichloro-4-ethyl-2-hydroxyphenyl)-hexanamide	408-150-2	99141-89-6	Aquatic Chronic 4	H413	—	H413			
616-050-00-7	lufenuron (ISO); *N*-[2,5-dichloro-4-(1,1,2,3,3,3-hexafluoropropoxy)-phenylaminocarbonyl]-2,6-difluorobenzamide	410-690-9	103055-07-8	Skin Sens. 1 Aquatic Acute 1 Aquatic Chronic 1	H317 H400 H410	GHS07 GHS09 Wng	H317 H410			
616-051-00-2	reaction mass of: 2,4 -bis(*N*'-(4-methylphenyl)-ureido)-toluene; 2,6 -bis(*N*'-(4-methylphenyl)-ureido)-toluene	411-070-0	—	Aquatic Chronic 4	H413	—	H413			
616-052-00-8	formamide	200-842-0	75-12-7	Repr. 1B	H360D ***	GHS08 Dgr	H360D ***			
616-053-00-3	*N*-methylacetamide	201-182-6	79-16-3	Repr. 1B	H360D ***	GHS08 Dgr	H360D ***			
616-054-00-9	iprodione (ISO); 3-(3,5-dichlorophenyl)-2,4-dioxo-*N*-isopropylimidazolidine-1-carboxamide	253-178-9	36734-19-7	Carc. 2 Aquatic Acute 1 Aquatic Chronic 1	H351 H400 H410	GHS08 GHS09 Wng	H351 H410			
616-055-00-4	propyzamide (ISO); 3,5-dichloro-*N*-(1,1-dimethylprop-2-ynyl)benzamide	245-951-4	23950-58-5	Carc. 2 Aquatic Acute 1 Aquatic Chronic 1	H351 H400 H410	GHS08 GHS09 Wng	H351 H410			
616-056-00-X	*N*-methylformamide	204-624-6	123-39-7	Repr. 1B Acute Tox. 4 *	H360D *** H312	GHS08 GHS07 Dg	H360D *** H312			

▼B

Indeks broj	Međunarodno kemijsko ime	EC broj	CAS broj	Razvrstavanje		Označivanje			Granične koncentracije	Napomene
				Razred opasnosti i kod(ovi) kategorije	Oznake upozorenja	Piktogrami Oznake opasnosti	Oznake upozorenja	Dodatne oznake upozorenja		
616-057-00-5	reaction mass of: *N*-[3-hydroxy-2-(2-methylacryloylaminomethoxy)propoxymethyl]-2-methylacrylamide; *N*-[2,3-bis-(2-methylacryloylaminomethoxy)propoxymethyl]-2-methylacrylamide; methacrylamide; 2-methyl-*N*-(2-methylacryloylaminomethoxymethyl)-acrylamide; *N*-(2,3-dihydroxypropoxymethyl)-2-methylacrylamide	412-790-8	—	Carc. 1B Muta. 2 STOT RE 2 *	H350 H341 H373 **	GHS08 Dgr	H350 H341 H373 **			
616-058-00-0	1,3-bis(3-methyl-2,5-dioxo-1*H*-pyrrolinylmethyl)benzene	412-570-1	119462-56-5	STOT RE 2 * Eye Dam. 1 Skin Sens. 1 Aquatic Acute 1 Aquatic Chronic 1	H373 ** H318 H317 H400 H410	GHS08 GHS05 GHS07 GHS09 Dgr	H373 ** H318 H317 H410			
616-059-00-6	4-((4-(diethylamino)-2-ethoxyphenyl)imino)-1,4-dihydro-1-oxo-*N*-propyl-2-naphthalenecarboxamide	412-650-6	121487-83-0	Aquatic Chronic 4	H413	—	H413			
616-060-00-1	Condensation product of: 3-(7-carboxyhept-1-yl)-6-hexyl-4-cyclohexene-1,2-dicarboxylic acid with polyamines (primarily amino-ethyl-piperazine and triethylenetetramine)	413-770-1	—	Acute Tox. 4 * Skin Corr. 1B Skin Sens. 1 Aquatic Acute 1 Aquatic Chronic 1	H302 H314 H317 H400 H410	GHS05 GHS07 GHS09 Dgr	H302 H314 H317 H410			
616-061-00-7	*N*,*N*'—1,6-hexanediylbis(*N*-(2,2,6,6-tetramethyl-piperidin-4-yl)-formamide	413-610-0	124172-53-8	Eye Irrit. 2 Aquatic Chronic 3	H319 H412	GHS07 Wng	H319 H412			

▼B

Indeks broj	Međunarodno kemijsko ime	EC broj	CAS broj	Razvrstavanje		Označivanje			Granične koncentracije	Napomene
				Razred opasnosti i kod(ovi) kategorije	Oznake upozorenja	Piktogrami Oznake opasnosti	Oznake upozorenja	Dodatne oznake upozorenja		
616-062-00-2	*N*-[3-[(2-acetyloxy)ethyl](phenyl-methyl)amino]-4-methoxyphenylacetamide	411-590-8	70693-57-1	Skin Corr. 1B Aquatic Chronic 3	H314 H412	GHS05 Dgr	H314 H412			
616-063-00-8	3-dodecyl-(1-(1,2,2,6,6-pentamethyl-4-piperidin)-yl)-2,5-pyrrolidindione	411-920-0	106917-30-0	Acute Tox. 3 * Acute Tox. 4 * STOT RE 2 * Skin Corr. 1A Aquatic Acute 1 Aquatic Chronic 1	H331 H302 H373 ** H314 H400 H410	GHS06 GHS08 GHS05 GHS09 Dgr	H331 H302 H373 ** H314 H410			
616-064-00-3	*N*—*tert*-butyl-3-methylpicolinamide	406-720-5	32998-95-1	Aquatic Chronic 3	H412	—	H412			
616-065-00-9	3'-(3-acetyl-4-hydroxyphenyl)-1,1-diethylurea	411-970-3	79881-89-3	Acute Tox. 4 * STOT RE 2 *	H302 H373 **	GHS08 GHS07 Wng	H302 H373 **			
616-066-00-4	5,6,12,13-tetrachloroanthra(2,1,9-*def*:6,5,10-*d'e'f'*)diisoquinoline-1,3,8,10(2*H*,9*H*)-tetrone	405-100-1	115662-06-1	Repr. 2	H361f ***	GHS08 Wng	H361f ***			
616-067-00-X	dodecyl 3-(2-(3-benzyl-4-ethoxy-2,5-dioxoimidazolidin-1-yl)-4,4-dimethyl-3-oxovaleramido)-4-chlorobenzoate	407-300-4	92683-20-0	Aquatic Chronic 4	H413	—	H413			
616-068-00-5	potassium 4-(11-methacrylamidoundecanamido)benzenesulfonate	406-500-9	174393-75-0	Skin Sens. 1	H317	GHS07 Wng	H317			
616-069-00-0	1-hydroxy-5-(2-methylpropyloxycarbonylamino)-*N*-(3-dodecyloxypropyl)-2-naphthoamide	406-210-2	110560-22-0	Aquatic Chronic 4	H413	—	H413			

▼B

Indeks broj	Međunarodno kemijsko ime	EC broj	CAS broj	Razvrstavanje		Označivanje			Granične koncentracije	Napomene
				Razred opasnosti i kod(ovi) kategorije	Oznake upozorenja	Piktogrami Oznake opasnosti	Oznake upozorenja	Dodatne oznake upozorenja		
616-070-00-6	reaction mass of: 3,3'-dicyclohexyl-1,1'-methylenebis(4,1-phenylene)diurea; 3-cyclohexyl-1-(4-(4-(3-octadecylureido)benzyl)phenyl)urea; 3,3'-dioctadecyl-1,1'-methylenebis(4,1-phenylene)diurea	406-530-2	—	Aquatic Chronic 4	H413	—	H413			
616-071-00-1	reaction mass of: bis(*N*-cyclohexyl-*N*'-phenyleneureido)methylene; bis(*N*-octadecyl-*N*'-phenyleneureido)methylene; bis(*N*-dicyclohexyl-*N*'-phenyleneureido)methylene (1:2:1)	406-550-1	—	Skin Sens. 1 Aquatic Chronic 4	H317 H413	GHS07 Wng	H317 H413			
616-072-00-7	1-(2-deoxy-5-*O*-trityl-β-D-threo-pentofuranosyl)thymine	407-120-6	55612-11-8	Aquatic Chronic 4	H413	—	H413			
616-073-00-2	4'-ethoxy-2-benzimidazoleanilide	407-600-5	120187-29-3	Muta. 2 Aquatic Chronic 4	H341 H413	GHS08 Wng	H341 H413			
616-074-00-8	*N*-butyl-2-(4-morpholinylcarbonyl)benzamide	407-730-2	104958-67-0	Eye Irrit. 2 Skin Sens. 1 Aquatic Chronic 3	H319 H317 H412	GHS07 Wng	H319 H317 H412			
616-075-00-3	D, L-(*N*,*N*-diethyl-2-hydroxy-2-phenylacetamide)	408-120-9	65197-96-8	Acute Tox. 4 * Eye Dam. 1	H302 H318	GHS05 GHS07 Dgr	H302 H318			
616-076-00-9	tebufenozide (ISO); *N*-*tert*-butyl-*N*'-(4-ethylbenzoyl)-3,5-dimethylbenzohydrazide	412-850-3	112410-23-8	Aquatic Chronic 2	H411	GHS09	H411			

▼B

Indeks broj	Međunarodno kemijsko ime	EC broj	CAS broj	Razvrstavanje		Označivanje			Granične koncentracije	Napomene
				Razred opasnosti i kod(ovi) kategorije	Oznake upozorenja	Piktogrami Oznake opasnosti	Oznake upozorenja	Dodatne oznake upozorenja		
616-077-00-4	reaction mass of: 2-(9-methyl-1,3,8,10-tetraoxo-2,3,9,10-tetrahydro-(1*H*,8*H*)-anthra[2,1,9-*def*:6,5,10-*d'e'f'*]diisoquinolin-2-ylethansulfonic acid; potassium 2-(9-methyl-1,3,8,10-tetraoxo-2,3,9,10-tetrahydro-(1*H*,8*H*)-anthra[2,1,9-*def*:6,5,10-*d'e'f'*]diisoquinolin-2-ylethansulfate	411-310-4	—	Eye Dam. 1	H318	GHS05 Dgr	H318			
616-078-00-X	2-[2,4-bis(1,1-dimethylethyl)phenoxy]-*N*-(2-hydroxy-5-methyl-phenyl)hexanamide	411-330-3	104541-33-5	Aquatic Chronic 4	H413	—	H413			
616-079-00-5	1,6-hexanediyl-bis(2-(2-(1-ethylpentyl)-3-oxazolidinyl)ethyl)carbamate	411-700-4	140921-24-0	Skin Sens. 1	H317	GHS07 Wng	H317			
616-080-00-0	4-(2-((3-ethyl-4-methyl-2-oxopyrrolin-1-yl)carboxamido)ethyl)benzenesulfonamide)	411-850-0	119018-29-0	Aquatic Chronic 3	H412	—	H412			
616-081-00-6	5-bromo-8-naphtholactam	413-480-5	24856-00-6	Acute Tox. 4 * Skin Sens. 1 Aquatic Acute 1 Aquatic Chronic 1	H302 H317 H400 H410	GHS07 GHS09 Wng	H302 H317 H410			
616-082-00-1	*N*-(5-chloro-3-((4-(diethylamino)-2-methylphenyl)imino-4-methyl-6-oxo-1,4-cyclohexadien-1-yl)benzamide	413-200-1	129604-78-0	Skin Sens. 1	H317	GHS07 Wng	H317			
616-083-00-7	[2-[(4-nitrophenyl)amino]ethyl]urea	410-700-1	27080-42-8	Skin Sens. 1 Aquatic Chronic 3	H317 H412	GHS07 Wng	H317 H412			

▼B

Indeks broj	Međunarodno kemijsko ime	EC broj	CAS broj	Razvrstavanje		Označivanje			Granične koncentracije	Napomene
				Razred opasnosti i kod(ovi) kategorije	Oznake upozorenja	Piktogrami Oznake opasnosti	Oznake upozorenja	Dodatne oznake upozorenja		
616-084-00-2	2,4-bis[*N*'-(4-methylphenyl)ureido]toluene	411-790-5	—	Aquatic Acute 1 Aquatic Chronic 1	H400 H410	GHS09 Wng	H410			
616-085-00-8	3-(2,4-dichlorophenyl)-6-fluoroquinazoline-2,4(1*H*,3*H*)-dione	412-190-6	168900-02-5	Aquatic Acute 1 Aquatic Chronic 1	H400 H410	GHS09 Wng	H410			
616-086-00-3	2-acetylamino-6-chloro-4-[(4-diethylamino)2-methylphenylimino]-5-methyl-1-oxo-2,5-cyclohexadiene	412-250-1	102387-48-4	Aquatic Chronic 4	H413	—	H413			
616-087-00-9	reaction mass of: 7,9,9-trimethyl-3,14-dioxa-4,13-dioxo-5,12-diazahexadecane-1,16-diyl-prop-2-enoate; 7,7,9-trimethyl-3,14-dioxa-4,13-dioxo-5,12-diazahexadecan-1,16-diyl-prop-2-enoate	412-260-6	52658-19-2	Eye Irrit. 2 Skin Sens. 1 Aquatic Chronic 2	H319 H317 H411	GHS07 GHS09 Wng	H319 H317 H411			
616-088-00-4	2-aminosulfonyl-*N*,*N*-dimethylnicotinamide	413-440-7	112006-75-4	Skin Sens. 1 Aquatic Chronic 3	H317 H412	GHS07 Wng	H317 H412			
616-089-00-X	5-(2,4-dioxo-1,2,3,4-tetrahydropyrimidine)-3-fluoro-2-hydroxymethyltetrahydrofuran	415-360-8	41107-56-6	Muta. 2	H341	GHS08 Wng	H341			
616-090-00-5	1-(1,4-benzodioxan-2-ylcarbonyl)piperazine hydrochloride	415-660-9	70918-74-0	Acute Tox. 3 * Acute Tox. 3 * Acute Tox. 3 * STOT RE 2 * Aquatic Chronic 2	H331 H311 H301 H373 ** H411	GHS06 GHS08 GHS09 Dgr	H331 H311 H301 H373 ** H411			

▼B

Indeks broj	Međunarodno kemijsko ime	EC broj	CAS broj	Razvrstavanje		Označivanje			Granične koncentracije	Napomene
				Razred opasnosti i kod(ovi) kategorije	Oznake upozorenja	Piktogrami Oznake opasnosti	Oznake upozorenja	Dodatne oznake upozorenja		
616-091-00-0	1,3,5-tris-[(2*S* and 2*R*)-2,3-epoxypropyl]-1,3,5-triazine-2,4,6-(1*H*,3*H*,5*H*)-trione	423-400-0	59653-74-6	Muta. 1B Acute Tox. 3 * Acute Tox. 4 * STOT RE 2 * Eye Dam. 1 Skin Sens. 1	H340 H331 H302 H373 ** H318 H317	GHS06 GHS08 GHS05 Dgr	H340 H331 H302 H373 ** H318 H317			
616-092-00-6	Polymeric reaction product of bicyclo[2.2.1]hepta-2,5-diene, ethene, 1,4-hexadiene, 1-propene with *N*,*N*-di-2-propenylformamide	404-035-6	—	Skin Sens. 1 Aquatic Chronic 4	H317 H413	GHS07 Wng	H317 H413			
616-093-00-1	Reaction products of: aniline-terephthalaldehyde-*o*-toluidine condensate with maleic anhydride	406-620-1	129217-90-9	Skin Sens. 1 Aquatic Chronic 2	H317 H411	GHS07 GHS09 Wng	H317 H411			
616-094-00-7	3,3'-dicyclohexyl-1,1'-methylenebis(4,1-phenylene)diurea	406-370-3	58890-25-8	Skin Sens. 1 Aquatic Chronic 4	H317 H413	GHS07 Wng	H317 H413			
616-095-00-2	3,3'-dioctadecyl-1,1'-methylenebis(4,1-phenylene)diurea	406-690-3	43136-14-7	Aquatic Chronic 4	H413	—	H413			
616-096-00-8	*N*-(3-hexadecyloxy-2-hydroxypropyl-1-yl)-*N*-(2-hydroxyethyl)palmitamide	408-110-4	110483-07-3	Aquatic Chronic 4	H413	—	H413			
616-097-00-3	*N*,*N*'-1,4-phenylenebis(2-((2-methoxy-4-nitrophenyl)azo)-3-oxobutanamide	411-840-6	83372-55-8	Aquatic Chronic 4	H413	—	H413			
616-098-00-9	1-[4-chloro-3-((2,2,3,3,3-pentafluoropropoxy)methyl)phenyl]-5-phenyl-1*H*-1,2,4-triazole-3-carboxamide	411-750-7	119126-15-7	Aquatic Chronic 2	H411	GHS09	H411			

▼B

Indeks broj	Međunarodno kemijsko ime	EC broj	CAS broj	Razvrstavanje		Označivanje			Granične koncentracije	Napomene
				Razred opasnosti i kod(ovi) kategorije	Oznake upozorenja	Piktogrami Oznake opasnosti	Oznake upozorenja	Dodatne oznake upozorenja		
616-099-00-4	2-[4-[(4-hydroxyphenyl)sulfonyl]phenoxy]-4,4-dimethyl-*N*-[5-[(methylsulfonyl)amino]-2-[4-(1,1,3,3-tetramethylbutyl)phenoxy]phenyl]-3-oxopentanamide	414-170-2	135937-20-1	Aquatic Chronic 4	H413	—	H413			
616-100-00-8	1,3-dimethyl-1,3-bis(trimethylsilyl)urea	414-180-7	10218-17-4	Acute Tox. 4 * Skin Irrit. 2	H302 H315	GHS07 Wng	H302 H315			
616-101-00-3	(*S*)-*N*-*tert*-butyl-1,2,3,4-tetrahydro-3-isoquinolinecarboxamide	414-600-9	149182-72-9	Acute Tox. 4 * Aquatic Chronic 3	H302 H412	GHS07 Wng	H302 H412			
616-102-00-9	reaction mass of: α-[3-(3-mercaptopropanoxycarbonylamino)methylphenylaminocarbonyl]-ω-[3-(3-mercaptopropanoxycarbonylamino)methylphenylaminocarbonyloxy]-poly(oxyethylene-co-oxypropylene); 1,2-(or 1,3-)bis[α-(3-mercaptopropanoxycarbonylamino)methylphenylaminocarbonyl)-ω-oxy-poly(oxyethylene-co-oxypropylene)]-3-(or 2-)propanol; 1,2,3-tris[α-(3-mercaptopropanoxycarbonyl-amino)methylphenylaminocarbonyl)-ω-oxy-poly(oxyethylene-co-oxypropylene)]propane]	415-870-0	—	Skin Sens. 1 Aquatic Chronic 2	H317 H411	GHS07 GHS09 Wng	H317 H411			
616-103-00-4	(*S*,*S*)-*trans*-4-(acetylamino)-5,6-dihydro-6-methyl-7,7-dioxo-4*H*-thieno[2,3-b]thiopyran-2-sulfonamide	415-030-3	120298-38-6	Skin Sens. 1 Aquatic Acute 1 Aquatic Chronic 1	H317 H400 H410	GHS07 GHS09 Wng	H317 H410			

▼B

Indeks broj	Međunarodno kemijsko ime	EC broj	CAS broj	Razvrstavanje		Označivanje			Granične koncentracije	Napomene
				Razred opasnosti i kod(ovi) kategorije	Oznake upozorenja	Piktogrami Oznake opasnosti	Oznake upozorenja	Dodatne oznake upozorenja		
616-104-00-X	benalaxyl (ISO); methyl *N*-(2,6-dimethylphenyl)-*N*-(phenylacetyl)-DL-alaninate	275-728-7	71626-11-4	Aquatic Acute 1 Aquatic Chronic 1	H400 H410	GHS09 Wng	H410			
616-105-00-5	chlorotoluron (ISO); 3-(3-chloro-*p*-tolyl)-1,1-dimethylurea	239-592-2	15545-48-9	Carc. 2 Repr. 2 Aquatic Acute 1 Aquatic Chronic 1	H351 H361d *** H400 H410	GHS08 GHS09 Wng	H351 H361d *** H410			
616-106-00-0	phenmedipham (ISO); methyl 3-(3-methylcarbaniloyloxy)carbanilate	237-199-0	13684-63-4	Aquatic Acute 1 Aquatic Chronic 1	H400 H410	GHS09 Wng	H410			
▼M1 616-107-00-6	cinidon ethyl (ISO); ethyl (*Z*)-2-chloro-3-[2-chloro-5-(cyclohex-1-ene-1,2-dicarboximido)phenyl]acrylate	—	142891-20-1	Carc. 2 Skin Sens. 1 Aquatic Acute 1 Aquatic Chronic 1	H351 H317 H400 H410	GHS08 GHS07 GHS09 Wng	H351 H317 H410			
▼B 616-108-00-1	iodosulfuron-methyl-sodium; sodium ({[5-iodo-2-(methoxycarbonyl)phenyl]sulfonyl}carbamoyl)(4-methoxy-6-methyl-1,3,5-triazin-2-yl)azanide	—	144550-36-7	Aquatic Acute 1 Aquatic Chronic 1	H400 H410	GHS09 Wng	H410			
616-109-00-7	sulfosulfuron (ISO); 1-(4,6-dimethoxypyrimidin-2-yl)-3-(2-ethylsulfonylimidazo[1,2-a]pyridin-3-yl)sulfonylurea	—	141776-32-1	Aquatic Acute 1 Aquatic Chronic 1	H400 H410	GHS09 Wng	H410			

▼B

Indeks broj	Međunarodno kemijsko ime	EC broj	CAS broj	Razvrstavanje		Označivanje			Granične koncentracije	Napomene
				Razred opasnosti i kod(ovi) kategorije	Oznake upozorenja	Piktogrami Oznake opasnosti	Oznake upozorenja	Dodatne oznake upozorenja		
616-110-00-2	cyclanilide (ISO); 1-(2,4-dichloroanilinocarbonyl)cyclopropanecarboxylic acid	419-150-7	113136-77-9	Acute Tox. 4 * Aquatic Chronic 2	H302 H411	GHS07 GHS09 Wng	H302 H411			
616-111-00-8	fenhexamid (ISO); *N*-(2,3-dichlor-4-hydroxyphenyl)-1-methylcyclohexancarboxamid	422-530-5	126833-17-8	Aquatic Chronic 2	H411	GHS09	H411			
616-112-00-3	oxasulfuron (ISO); oxetan-3-yl 2-[(4,6-dimethylpyrimidin-2-yl)-carbamoylsulfamoyl]benzoate	—	144651-06-9	STOT RE 2 * Aquatic Acute 1 Aquatic Chronic 1	H373 ** H400 H410	GHS08 GHS09 Wng	H373 ** H410			
616-113-00-9	desmedipham (ISO); ethyl 3-phenylcarbamoyloxyphenylcarbamate	237-198-5	13684-56-5	Aquatic Acute 1 Aquatic Chronic 1	H400 H410	GHS09 Wng	H410		M=10	
616-114-00-4	dodecanamide, *N*,*N*'-(9,9',10,10'-tetrahydro-9,9',10,10'-tetraoxo(1,1'-bianthracene)-4,4'-diyl)bis-	418-010-2	136897-58-0	Aquatic Chronic 4	H413	—	H413			
616-115-00-X	*N*-(3-acetyl-2-hydroxyphenyl)-4-(4-phenylbutoxy)benzamide	416-150-9	136450-06-1	Aquatic Chronic 4	H413	—	H413			
616-116-00-5	*N*-(4-dimethylaminopyridinium)-3-methoxy-4-(1-methyl-5-nitroindol-3-ylmethyl)-*N*-(*o*-tolylsulfonyl)benzamidate	416-790-9	143052-96-4	Aquatic Chronic 4	H413	—	H413			
616-117-00-0	*N*-[2-(3-acetyl-5-nitrothiophen-2-ylazo)-5-diethylaminophenyl]acetamide	416-860-9	777891-21-1	Repr. 2 Skin Sens. 1 Aquatic Acute 1 Aquatic Chronic 1	H361f *** H317 H400 H410	GHS08 GHS09 Wng	H361f *** H317 H410			

▼B

Indeks broj	Međunarodno kemijsko ime	EC broj	CAS broj	Razvrstavanje		Označivanje			Granične koncentracije	Napomene
				Razred opasnosti i kod(ovi) kategorije	Oznake upozorenja	Piktogrami Oznake opasnosti	Oznake upozorenja	Dodatne oznake upozorenja		
616-118-00-6	*N*-(2',6'-dimethylphenyl)-2-piperidinecarboxamide hydrochloride	417-950-0	65797-42-4	Acute Tox. 4 * Aquatic Chronic 3	H302 H412	GHS07 Wng	H302 H412			
616-119-00-1	2-(1-butyl-3,5-dioxo-2-phenyl-(1,2,4)-triazolidin-4-yl)-4,4-dimethyl-3-oxo-*N*-(2-methoxy-5-(2-(dodecyl-1-sulfonyl))propionylamino)-phenyl)-pentanamide	418-060-5	118020-93-2	Aquatic Chronic 4	H413	—	H413			
616-120-00-7	reaction mass of: *N*-(3-dimethylamino-4-methyl-phenyl)-benzamide; *N*-(3-dimethylamino-2-methyl-phenyl)-benzamide; *N*-(3-dimethylamino-3-methyl-phenyl)-benzamide	420-600-1	—	STOT RE 2 * Aquatic Chronic 2	H373 ** H411	GHS08 GHS09 Wng	H373 ** H411			
616-121-00-2	2,4-dihydroxy-*N*-(2-methoxyphenyl)benzamide	419-090-1	129205-19-2	Skin Sens. 1 Aquatic Chronic 2	H317 H411	GHS07 GHS09 Wng	H317 H411			
▼M1 616-122-00-8	methylneodecanamide	414-460-9	105726-67-8	Acute Tox. 4 *	H302	GHS07 Wng	H302			
▼B 616-123-00-3	*N*-[3-[[4-(diethylamino)-2-methylphenyl]imino]-6-oxo-1,4-cyclohexadienyl]acetamide	414-740-0	96141-86-5	Aquatic Acute 1 Aquatic Chronic 1	H400 H410	GHS09 Wng	H410			

▼M1

Indeks broj	Međunarodno kemijsko ime	EC broj	CAS broj	Razvrstavanje		Označivanje			Granične koncentracije	Napomene
				Razred opasnosti i kod(ovi) kategorije	Oznake upozorenja	Piktogrami Oznake opasnosti	Oznake upozorenja	Dodatne oznake upozorenja		
616-124-00-9	lithium bis(trifluoromethylsulfonyl)imide	415-300-0	90076-65-6	Acute Tox. 3 * Acute Tox. 3 * STOT RE 2 * Skin Corr. 1B Aquatic Chronic 3	H311 H301 H373** H314 H412	GHS06 GHS05 GHS08 Dgr	H311 H301 H373** H314 H412			
▼B 616-125-00-4	3-cyano-*N*-(1,1-dimethylethyl)androsta-3,5-diene-17-β-carboxamide	415-730-9	151338-11-3	Aquatic Acute 1 Aquatic Chronic 1	H400 H410	GHS09 Wng	410			
▼M1 616-126-00-X	1-methyl-4-nitro-3-propyl-1*H*-pyrazole-5-carboxamide	423-960-6	139756-01-7	Acute Tox. 4 * STOT RE 2 * Aquatic Chronic 3	H302 H373** H412	GHS08 GHS07 Wng	H302 H373** H412			
▼B 616-127-00-5	reaction mass of: *N*,*N*'-Ethane-1,2-diylbis(decanamide); 12-Hydroxy-*N*-[2-[1-oxydecyl)amino]ethyl]octadecanamide; *N*,*N*'-Ethane-1,2-diylbis(12-hydroxyoctadecanamide)	430-050-2	—	Skin Sens. 1 Aquatic Chronic 2	H317 H411	GHS07 GHS09 Wng	H317 H411			
616-128-00-0	*N*-(2-(1-allyl-4,5-dicyanoimidazol-2-ylazo)-5-(dipropylamino)phenyl)-acetamide	417-530-7	123590-00-1	Aquatic Chronic 4	H413	—	H413			
616-129-00-6	*N*,*N*'-bis(2,2,6,6-tetramethyl-4-piperidyl)isophthalamide	419-710-0	42774-15-2	Acute Tox. 4 * Eye Irrit. 2	H302 H319	GHS07 Wng	H302 H319			
616-130-00-1	*N*-(3-(2-(4,4-dimethyl-2,5-dioxoimidazolin-1-yl)-4,4-dimethyl-3-oxo-pentanoylamino)-4-methoxy-phenyl)-octadecanamide	421-780-2	150919-56-5	Aquatic Chronic 4	H413	—	H413			

▼M1

Indeks broj	Međunarodno kemijsko ime	EC broj	CAS broj	Razvrstavanje		Označivanje			Granične koncentracije	Napomene
				Razred opasnosti i kod(ovi) kategorije	Oznake upozorenja	Piktogrami Oznake opasnosti	Oznake upozorenja	Dodatne oznake upozorenja		
616-131-00-7	1-aminocyclopentanecarboxamide	422-950-9	17193-28-1	STOT RE 1 Acute Tox. 4 * Eye Dam. 1	H372** H302 H318	GHS05 GHS08 GHS07 Dgr	H372** H302 H318			

▼B

616-132-00-2	*N*-[4-(4-cyano-2-furfurylidene-2,5-dihydro-5-oxo-3-furyl)phenyl]butane-1-sulfonamide	423-250-6	130016-98-7	Aquatic Acute 1 Aquatic Chronic 1	H400 H410	GHS09 Wng	H410			
616-133-00-8	*N*-cyclohexyl-*S*,*S*-dioxobenzo[*b*]tiophene-2-carboxamide	423-990-1	149118-66-1	Acute Tox. 4 * Eye Dam. 1 Aquatic Acute 1 Aquatic Chronic 1	H302 H318 H400 H410	GHS05 GHS07 GHS09 Dgr	H302 H318 H410			
616-134-00-3	3,3'-bis(dioctyloxyphosphinothioylthio)-*N*,*N*'-oxybis(methylene)dipropionamide	401-820-5	793710-14-2	Aquatic Chronic 3	H412	—	H412			
616-135-00-9	(3*S*,4a*S*,8a*S*)-2-[(2*R*,3*S*)-3-amino-2-hydroxy-4-phenylbutyl]-*N*-tert-butyldecahydroisoquinoline-3-carboxamide	430-230-0	136522-17-3	Acute Tox. 4 * Aquatic Chronic 3	H302 H412	GHS07 Wng	H302 H412			

▼M1

616-136-00-4	reaction product of cocoalkyldiethanolamides and cocoalkylmonoglycerides and molybdenumtrioxide (1.75-2.2: 0.75-1.0:0.1-1.1)	430-380-7	—	Aquatic Chronic 2	H411	GHS09	H411			
616-137-00-X	4-dichloroacetyl-1-oxa-4-azaspiro[4.5]decane	401-130-4	71526-07-3	Skin Sens. 1 Aquatic Chronic 2	H317 H411	GHS07 GHS09 Wng	H317 H411			

▼M1

Indeks broj	Međunarodno kemijsko ime	EC broj	CAS broj	Razvrstavanje		Označivanje			Granične koncentracije	Napomene
				Razred opasnosti i kod(ovi) kategorije	Oznake upozorenja	Piktogrami Oznake opasnosti	Oznake upozorenja	Dodatne oznake upozorenja		
616-138-00-5	benzoic acid, *N*-*tert*-butyl-*N*'-(4-chlorobenzoyl)hydrazide	431-600-4	112226-61-6	Skin Sens. 1 Aquatic Chronic 2	H317 H411	GHS07 GHS09 Wng	H317 H411			
616-139-00-0	(3*S*, 4a*S*, 8a*S*)-*N*-*tert*-butyldecahydro-3-isoquinolinecarboxamide	420-380-5	136465-81-1	Acute Tox. 4 * Eye Dam. 1 Aquatic Chronic 3	H302 H318 H412	GHS05 GHS07 Dgr	H302 H318 H412			
616-140-00-6	*N*,*N*''-(methylenedi-4,1-phenylene)bis[*N*'-(4-methylphenyl)urea]	429-380-1	133336-92-2	Skin Sens. 1 Aquatic Chronic 4	H317 H413	GHS07 Wng	H317 H413			
616-141-00-1	zoxamide (ISO); (*RS*)-3,5-dichloro-*N*-(3-chloro-1-ethyl-1-methyl-2-oxopropyl)-*p*-toluamide	—	156052-68-5	Skin Sens. 1 Aquatic Acute 1 Aquatic Chronic 1	H317 H400 H410	GHS07 GHS09 Wng	H317 H410		M=10	

▼B

616-142-00-7	1,3-Bis(vinylsulfonylacetamido)propane	428-350-3	93629-90-4	Muta. 2 Eye Dam. 1 Skin Sens. 1 Aquatic Chronic 3	H341 H318 H317 H412	GHS08 GHS05 GHS07 Dgr	H341 H318 H317 H412			
616-143-00-2	*N*,*N*'-dihexadecyl-*N*,*N*'-bis(2-hydroxyethyl)propanediamide	422-560-9	149591-38-8	Repr. 2 Eye Irrit. 2 Aquatic Chronic 4	H361f *** H319 H413	GHS08 Wng	H361f *** H319 H413			

▼M1

616-144-00-8	3,4-dichloro-*N*-[5-chloro-4-[2-[4-dodecyloxyphenylsulfonyl]butyramido]-2-hydroxyphenyl]benzamide	431-130-1	—	Aquatic Chronic 4	H413	—	H413			

▼M1

Indeks broj	Međunarodno kemijsko ime	EC broj	CAS broj	Razvrstavanje		Označivanje			Granične koncentracije	Napomene
				Razred opasnosti i kod(ovi) kategorije	Oznake upozorenja	Piktogrami Oznake opasnosti	Oznake upozorenja	Dodatne oznake upozorenja		
616-145-00-3	pethoxamide (ISO); 2-chloro-*N*-(2-ethoxyethyl)-*N*-(2-methyl-1-phenylprop-1-enyl)acetamide	—	106700-29-2	Acute Tox. 4 * Skin Sens. 1 Aquatic Acute 1 Aquatic Chronic 1	H302 H317 H400 H410	GHS07 GHS09 Wng	H302 H317 H410		M=100	
616-146-00-9	*N*-(2-methoxy-5-octadecanoylaminophenyl)-2-(3-benzyl-2,5-dioxoimidazolidin-1-yl)-4,4-dimethyl-3-oxopentanoic acidamide	431-330-7	142776-95-2	Aquatic Chronic 4	H413	—	H413			
616-147-00-4	1-methyl-4-(2-methyl-2*H*-tetrazol-5-yl)-1*H*-pyrazole-5-sulfonamide	424-160-1	139481-22-4	Acute Tox. 4 * Aquatic Chronic 3	H302 H412	GHS07 Wng	H302 H412			
616-148-00-X	*N*-[6,9-dihydro-9-[[2-hydroxy-1-(hydroxymethyl)ethoxy]methyl]-6-oxo-1*H*-purin-2-yl]acetamide	424-550-1	84245-12-5	Carc. 1B Muta. 1B Repr. 1B	H350 H340 H360FD	GHS08 Dgr	H350 H340 H360FD			
616-150-00-0	(2*R*, 3*S*)-*N*-(3-amino-2-hydroxy-4-phenylbutyl)-*N*-isobutyl-4-nitrobenzenesulfonamide hydrochloride	425-260-6	—	STOT RE 2 * Eye Dam. 1 Skin Sens. 1 Aquatic Chronic 2	H373** H318 H317 H411	GHS05 GHS08 GHS07 GHS09 Dgr	H373** H318 H317 H411			
616-151-00-6	*N*-(2-amino-4,6-dichloropyrimidin-5-yl)formamide	425-650-6	171887-03-9	Acute Tox. 4 * Eye Dam. 1 Skin Sens. 1 Aquatic Chronic 3	H302 H318 H317 H412	GHS05 GHS07 Dgr	H302 H318 H317 H412			
616-152-00-1	4-(4-fluorophenyl)-2-(2-methyl-1-oxopropyl)-4-oxo-3,*N*-diphenylbutanamide	425-850-3	125971-96-2	Aquatic Chronic 4	H413	—	H413			
616-153-00-7	4-methyl-3-oxo-*N*-phenyl-2-(phenylmethylene)pentanamide	425-860-8	125971-57-5	Skin Sens. 1 Aquatic Chronic 2	H317 H411	GHS07 GHS09 Wng	H317 H411			

▼M1

Indeks broj	Međunarodno kemijsko ime	EC broj	CAS broj	Razvrstavanje		Označivanje			Granične koncentracije	Napomene
				Razred opasnosti i kod(ovi) kategorije	Oznake upozorenja	Piktogrami Oznake opasnosti	Oznake upozorenja	Dodatne oznake upozorenja		
616-154-00-2	3,4-dichloro-*N*-[5-chloro-4-[2-[4-(hexadecyloxy)phenylsulfonyl]butyramido]-2-hydroxyphenyl]benzamide	431-110-0	—	Aquatic Chronic 4	H413	—	H413			
616-155-00-8	*N*,*N*,*N*',*N*'-tetracyclohexyl-1,3-benzenedicarboxamide	431-040-0	104560-40-9	Aquatic Acute 1 Aquatic Chronic 1	H400 H410	GHS09 Wng	H410			
616-156-00-3	6-(2-chloro-6-cyano-4-nitrophenylazo)-4-methoxy-3-[*N*-(methoxycarbonylmethyl)-*N*-(1-methoxycarbonylethyl)amino]acetanilide	430-500-8	204277-61-2	Aquatic Chronic 4	H413	—	H413			
▼M6 616-157-00-9	3-amino-4-hydroxy-*N*-(3-isopropoxypropyl)benzenesulfonamide hydrochloride	427-780-9	114565-70-7	Acute Tox. 4 * Eye Dam. 1 Aquatic Acute 1 Aquatic Chronic 1	H302 H318 H400 H410	GHS05 GHS07 GHS09 Dgr	H302 H318 H410			
▼M1 616-158-00-4	*N*-[4-cyano-3-trifluoromethylphenyl]methacrylamide	427-880-2	90357-53-2	STOT RE 2 * Aquatic Chronic 2	H373** H411	GHS08 GHS09 Wng	H373** H411			
616-160-00-5	2,2'-azobis[*N*-(2-hydroxyethyl)-2-methylpropionamide]	429-090-3	61551-69-7	Skin Sens. 1 Aquatic Chronic 3	H317 H412	GHS07 Wng	H317 H412			
616-161-00-0	2,4-dichloro-5-hydroxyacetanilide	429-110-0	67669-19-6	Aquatic Chronic 3	H412	—	H412			
616-162-00-6	isostearic acid monoisopropanolamide	431-540-9	—	Skin Irrit. 2 Aquatic Chronic 2	H315 H411	GHS07 GHS09 Wng	H315 H411			

▼M1

Indeks broj	Međunarodno kemijsko ime	EC broj	CAS broj	Razvrstavanje		Označivanje			Granične koncentracije	Napomene
				Razred opasnosti i kod(ovi) kategorije	Oznake upozorenja	Piktogrami Oznake opasnosti	Oznake upozorenja	Dodatne oznake upozorenja		
616-163-00-1	4,4'-methylenebis[*N*-(4-chlorophenyl)-3-hydroxynaphthalene-2-carboxamide]	430-350-3	192463-88-0	Aquatic Chronic 4	H413	—	H413			
616-164-00-7	dimoxystrobin (ISO); (*E*)-2-(methoxyimino)-*N*-methyl-2-[α-(2,5-xylyloxy)-*o*-tolyl]acetamide	—	149961-52-4	Carc. 2 Repr. 2 Acute Tox. 4 * Aquatic Acute 1 Aquatic Chronic 1	H351 H361d*** H332 H400 H410	GHS08 GHS07 GHS09 Wng	H351 H361d*** H332 H410		M=10	
616-165-00-2	beflubutamid (ISO); (*RS*)-*N*-benzyl-2-(α, α, α, 4-tetrafluoro-*m*-tolyoxy)butyramide	—	113614-08-7	Aquatic Acute 1 Aquatic Chronic 1	H400 H410	GHS09 Wng	H410		M=100	
616-166-00-8	cyazofamid (ISO); 4-chloro-2-cyano-*N,N*-dimethyl-5-*p*-tolylimidazole-1-sulfonamide	—	120116-88-3	Aquatic Acute 1 Aquatic Chronic 1	H400 H410	GHS09 Wng	H410		M=10	
616-167-00-3	*N,N*-dibutyl-(2,5-dihydro-5-thioxo-1*H*-tetrazol-1-yl)acetamide	418-290-6	168612-06-4	Eye Irrit. 2 Skin Sens. 1	H319 H317	GHS07 Wng	H319 H317			
616-168-00-9	1-dimethylcarbamoyl-4-(2-sulfonatoethyl)pyridinium	418-440-0	136997-71-2	Skin Sens. 1	H317	GHS07 Wng	H317			
616-169-00-4	4-[4-(2,2-dimethyl-propanamido)]phenylazo-3-(2-chloro-5-(2-(3-pentadecylphenoxy)butylamido)anilino)-1-(2,4,6-trichlorophenyl)-2-pyrazoline-5-one	420-220-4	92771-56-7	Skin Sens. 1 Aquatic Chronic 4	H317 H413	GHS07 Wng	H317 H413			
616-170-00-X	(2*R*)-2-amino-2-phenylacetamide	420-370-0	6485-67-2	Eye Irrit. 2 Skin Sens. 1	H319 H317	GHS07 Wng	H319 H317			

▼M1

Indeks broj	Međunarodno kemijsko ime	EC broj	CAS broj	Razvrstavanje		Označivanje			Granične koncentracije	Napomene
				Razred opasnosti i kod(ovi) kategorije	Oznake upozorenja	Piktogrami Oznake opasnosti	Oznake upozorenja	Dodatne oznake upozorenja		
616-171-00-5	2-(para-chlorophenyl)glycineamide	420-830-0	102333-75-5	Eye Dam. 1 Skin Sens. 1	H318 H317	GHS05 GHS07 Dgr	H318 H317			
616-172-00-0	*N*-(2,2,6,6-tetramethyl-1-oxylpiperidin-4-yl)acetamide; (4-acetamido-2,2,6,6-tetramethyl-1-piperidinyl)oxidanyl	423-840-3	14691-89-5	Acute Tox. 4 *	H302	GHS07 Wng	H302			
616-174-00-1	2-butyl-1,3-diazaspiro[4.4]non-1-en-4-one hydrochloride	424-560-4	151257-01-1	Acute Tox. 4 * Eye Irrit. 2	H302 H319	GHS07 Wng	H302 H319			
616-175-00-7	2-(2-hexyldecyloxy)benzamide	431-230-3	202483-62-3	Aquatic Chronic 4	H413	—	H413			
616-176-00-2	3-*N,N*-bis(methoxyethyl)aminoacetanilide	432-530-7	24294-01-7	Acute Tox. 4 * Aquatic Chronic 3	H302 H412	GHS07 Wng	H302 H412			
616-177-00-8	(3-(4-(2-(butyl-(4-methylphenylsulfonyl)amino)phenylthio)-5-oxo-1-(2,4,6-trichlorophenyl)-4,5-dihydro-1*H*-pyrazole-3-ylamino)-4-chlorophenyl)tetradecanamide; *N*-[3-({]4-[}(2-{]butyl[}(4-methylphenyl)sulfonyl{]amino[}phenyl)thio{]-5-oxo-1-(2,4,6-trichlorophenyl)-4,5-dihydro-1H-pyrazol-3-yl[}amino)-4-chlorophenyl]tetradecanamide	432-970-1	217324-98-6	Aquatic Chronic 4	H413	—	H413			
616-178-00-3	*N*-(5-(bis(2-methoxyethyl)amino)-2-((2-cyano-4,6-dinitrophenyl)-azo)phenyl)acetamide	434-500-9	52583-35-4	Aquatic Chronic 4	H413	—	H413			

▼M1

Indeks broj	Međunarodno kemijsko ime	EC broj	CAS broj	Razvrstavanje		Označivanje			Granične koncentracije	Napomene
				Razred opasnosti i kod(ovi) kategorije	Oznake upozorenja	Piktogrami Oznake opasnosti	Oznake upozorenja	Dodatne oznake upozorenja		
616-179-00-9	2-chloro-*N*-(4-methylphenyl)acetamide	435-170-9	16634-82-5	Eye Dam. 1 Skin Sens. 1 Aquatic Acute 1 Aquatic Chronic 1	H318 H317 H400 H410	GHS05 GHS07 GHS09 Dgr	H318 H317 H410			
616-180-00-4	*N,N*-(dimethylamino)thioacetamide hydrochloride	435-470-1	27366-72-9	Repr. 1B Aquatic Acute 1 Aquatic Chronic 1	H360D*** H400 H410	GHS08 GHS09 Dgr	H360D*** H410			
616-181-00-X	4'-methyldodecane-1-sulfonanilide	435-490-9	17417-32-2	Aquatic Acute 1 Aquatic Chronic 1	H400 H410	GHS09 Wng	H410			
616-182-00-5	*N'*-(1,3-dimethylbutylidene)-3-hydroxy-2-naphthohydrazide	435-860-1	214417-91-1	Skin Sens. 1 Aquatic Chronic 2	H317 H411	GHS07 GHS09 Wng	H317 H411			
616-183-00-0	*N*-dodecyl-4-methoxybenzamide	442-340-6	1854-15-5	Aquatic Chronic 4	H413	—	H413			
616-184-00-6	3-methyl-*N*-(5,8,13,14-tetrahydro-5,8,14-trioxonaphth[2,3-c]acridin-6-yl)benzamide	442-560-2	105043-55-8	Aquatic Chronic 4	H413	—	H413			
616-186-00-7	*N,N'*-(2-chloro-1,4-phenylene)bis(3-oxobutaneamide)	443-010-4	53641-10-4	Aquatic Chronic 3	H412	—	H412			
616-188-00-8	2-(5,5-dimethyl-2,4-dioxooxazolidin-3-yl)-4,4-dimethyl-3-oxo-*N*-(2-methoxy-5-octadecanoylaminophenyl)pentanoic acid amide	443-980-9	221215-20-9	Skin Sens. 1 Aquatic Chronic 4	H317 H413	GHS07 Wng	H317 H413			
616-189-00-3	*N*-[5-(bis-(2-methoxy-ethyl)-amino]-2-(6-bromo-2-methyl-1,3-dioxo-2,3-dihydro-1*H*-isoindol-5-ylazo)-phenyl]acetamide	444-780-4	452962-97-9	Aquatic Chronic 4	H413	—	H413			
616-190-00-9	*N*-decyl-4-nitrobenzamide	445-880-0	64026-19-3	Aquatic Chronic 4	H413	—	H413			

▼M1

Indeks broj	Međunarodno kemijsko ime	EC broj	CAS broj	Razvrstavanje		Označivanje			Granične koncentracije	Napomene
				Razred opasnosti i kod(ovi) kategorije	Oznake upozorenja	Piktogrami Oznake opasnosti	Oznake upozorenja	Dodatne oznake upozorenja		
616-191-00-4	2-ethyl-*N*-methyl-*N*-(3-methylphenyl)butanamide	446-190-2	406488-30-0	Acute Tox. 4 * Eye Irrit. 2 Skin Irrit. 2 Skin Sens. 1 Aquatic Chronic 2	H302 H319 H315 H317 H411	GHS07 GHS09 Wng	H302 H319 H315 H317 H411			
616-192-00-X	2-[2-(3-butoxypropyl)-1,1-dioxo-1,2,4-benzothiadiazin-3-yl]-5'-*tert*-butyl-2-(5,5-dimethyl-2,4-dioxo-1,3-oxazolidin-3-yl)-2'-[(2-ethylhexyl)thio]acetanilide	448-060-0	727678-39-9	Aquatic Chronic 4	H413	—	H413			
616-193-00-5	*N*-[2-(2-butyl-4,6-dicyano-1,3-dioxo-2,3-dihydro-1*H*-isoindol-5-ylazo)-5-diethylaminophenyl]acetamide	449-940-7	368450-39-9	Aquatic Chronic 4	H413	—	H413			
616-194-00-0	2,2-diethoxy-*N,N*-dimethylacetamide	449-950-1	34640-92-1	Eye Irrit. 2	H319	GHS07 Wng	H319			
616-196-00-1	disodium salt of 1-hydroxy-4-(β-(4-(1-hydroxy-3,6-disulfo-8-acetylamino-2-naphthylazo)phenoxy)ethoxy)-*N*-dodecyl-2-naphthamide	419-990-4	—	Aquatic Acute 1 Aquatic Chronic 1	H400 H410	GHS09 Wng	H410			
616-197-00-7	reaction mass of: potassium *N*-[3-(dimethyloxidoamino)propyl]-1,1,2,2,3,3,4,4,5,5,6,6,7,7,8,8,8-heptadecafluorooctane sulfonamidate; *N*-[3-(dimethyloxidoamino)propyl]-1,1,2,2,3,3,4,4,5,5,6,6,7,7,8,8,8-heptadecafluorooctane sulfonamide	422-500-1	—	STOT RE 2 *	H373**	GHS08 Wng	H373**			

▼M1

Indeks broj	Međunarodno kemijsko ime	EC broj	CAS broj	Razvrstavanje		Označivanje			Granične koncentracije	Napomene
				Razred opasnosti i kod(ovi) kategorije	Oznake upozorenja	Piktogrami Oznake opasnosti	Oznake upozorenja	Dodatne oznake upozorenja		
616-198-00-2	1,3-bis[12-hydroxy-octadecamide-*N*-methylene]-benzene	423-300-7	—	Skin Sens. 1 Aquatic Chronic 4	H317 H413	GHS07 Wng	H317 H413			
▼M7 616-200-00-1	smjesa N,N'-etan-1,2-diilbis(heksanamida), 12-hidroksi-N-[2-[(1-oksiheksil)amino]etil]oktadekanamida i N,N'-etan-1,2-diilbis(12-hidroksioktadekanamida)	432-430-3		Kron. toks. vod. okol. 4	H413		H413			
▼M1 616-201-00-7	12-hydroxyoctadecanoic acid, reaction products with 1,3-benzenedimethanamine and hexamethylenediamine	432-840-2	220926-97-6	Acute Tox. 4 * Aquatic Chronic 4	H332 H413	GHS07 Wng	H332 H413			
616-202-00-2	reaction mass of: 2,2'-[(3,3'-dichloro[1,1'-biphenyl]-4,4'-diyl)bis(azo)]bis[*N*-(2,4-dimethylphenyl)]-3-oxo-butanamide; 2-[[3,3'-dichloro-4'-[[1[[(2,4-dimethylphenyl)amino]carbonyl]-2-oxopropyl]azo][1,1'-biphenyl]-4-yl]azo]-*N*-(2-methylphenyl)-3-oxo-butanamide; 2-[[3,3'-dichloro-4'-[[1[[(2,4-dimethylphenyl)amino]carbonyl]-2-oxopropyl]azo][1,1'-biphenyl]-4-yl]azo]-*N*-(2-carboxylphenyl)-3-oxo-butanamide	434-330-5	—	Carc. 2 Skin Sens. 1 Aquatic Chronic 4	H351 H317 H413	GHS08 GHS07 Wng	H351 H317 H413			

▼M1

Indeks broj	Međunarodno kemijsko ime	EC broj	CAS broj	Razvrstavanje		Označivanje			Granične koncentracije	Napomene
				Razred opasnosti i kod(ovi) kategorije	Oznake upozorenja	Piktogrami Oznake opasnosti	Oznake upozorenja	Dodatne oznake upozorenja		
616-203-00-8	reaction mass of: *N*-[5-[bis-(2-methoxyethyl)amino]-2-(2-butyl-4,6-dicyano-1,3-dioxo-2,3-dihydro-1*H*-isoindol-5-yl-azo)phenyl]acetamide; *N*-[2-(2-butyl-4,6-dicyano-1,3-dioxo-2,3-dihydro-1*H*-isoindol-5-ylazo)5-diethylaminophe-nyl]acetamide	442-280-0	—	Aquatic Chronic 4	H413	—	H413			
616-204-00-3	*N,N*''-(methylenedi-4,1-phenyle-ne)bis[*N*'-octylurea]	451-060-3	122886-55-9	Aquatic Chronic 4	H413	—	H413			
▼M3										
616-205-00-9	Metazachlor (ISO); 2-chloro-N-(2,6-dimethylphe-nyl)-N-(1H-pyrazol-1-ylmet-hyl)acetamide	266-583-0	67129-08-2	Skin Sens. 1B Carc. 2 Aquatic Acute 1 Aquatic Chronic 1	H317 H351 H400 H410	GHS07 GHS08 GHS09 Wng	H317 H351 H410		M = 100 M = 100	
▼M7										
616-206-00-4	flufenoksuron (ISO); 1-(4-(2-kloro-α,α,α-p-trifluoroto-liloksi)-2-fluorofenil)-3-(2,6-difluorobenzolil)urea	417-680-3	101463-69-8	Lakt. Ak. toks. vod. okol. 1 Kron. toks. vod. okol. 1	H362 H400 H410	GHS09 Upozorenje	H362 H410		M = 10 000 M = 10 000	
616-207-00-X	poliheksametilen biguanid hidroklorid		27083-27-8 ili 32289-58-0	Karc. 2 Ak. toks. 4 TCOP 1 Ozlj. oka 1 Derm. senz. 1B Ak. toks. vod. okol. 1 Kron. toks. vod. okol. 1	H351 H302 H372 (dišni sustav) (udisanje) H318 H317 H400 H410	GHS05 GHS07 GHS08 GHS09 Opasnost	H351 H302 H372 (dišni sustav) (udisanje) H318 H317 H410		M = 10 M = 10	

▼M7

Indeks broj	Međunarodno kemijsko ime	EC broj	CAS broj	Razvrstavanje		Označivanje			Granične koncentracije	Napomene
				Razred opasnosti i kod(ovi) kategorije	Oznake upozorenja	Piktogrami Oznake opasnosti	Oznake upozorenja	Dodatne oznake upozorenja		
616-208-00-5	N-etil-2-pirolidon; 1-ethilpirolidin-2-on	220-250-6	2687-91-4	Repr. 1B	H360D	GHS08 Opasnost	H360D			
616-209-00-0	amidosulfuron (ISO); 3-(4,6-dimetoksipirimidin-2-il)-1-((N-metil-N-metilsulfonilamino)sulfonil)urea	407-380-0	120923-37-7	Ak. toks. vod. okol. 1 Kron. toks. vod. okol. 1	H400 H410	GHS09 Upozorenje	 H410		M = 100 M = 100	
616-210-00-6	tebufenpirad (ISO); N-(4-tertbutilbenzil)-4-kloro-3-etil-1-metil-1Hpirazol-5- karboksamid		119168-77-3	Ak. toks. 3 Ak. toks. 4 TCOP 2 Derm. senz. 1B Ak. toks. vod. okol. 1 Kron. toks. vod. okol. 1	H301 H332 H373 (gastrointestinalni trakt) (oralno) H317 H400 H410	GHS06 GHS08 GHS09 Opasnost	H301 H332 H373 (gastrointestinalni trakt) (oralno) H317 H410		M = 10 M = 10	
616-211-00-1	prokinazid (ISO); 6-jodo-2-propoksi-3-propilkinazolin-4 (3H)-on		189278-12-4	Karc. 2 Ak. toks. vod. okol. 1 Kron. toks. vod. okol. 1	H351 H400 H410	GHS08 GHS09 Upozorenje	H351 H410		M = 1 M = 10	

▼M8

616-212-00-7	3-iodo-2-propynyl butylcarbamate; 3-iodoprop-2-yn-1-yl butylcarbamate	259-627-5	55406-53-6	Acute Tox. 3 Acute Tox. 4 STOT RE 1 Eye Dam. 1 Skin Sens. 1 Aquatic Acute 1 Aquatic Chronic 1	H331 H302 H372 (grkljan) H318 H317 H400 H410	GHS06 GHS08 GHS05 GHS09 Dgr	H331 H302 H372 (grkljan) H318 H317 H410		M = 10 M = 1	

▼M3

617-001-00-2	di-*tert*-butyl peroxide	203-733-6	110-05-4	Org. Perox. E Flam. Liq. 2 Muta. 2	H242 H225 H341	GHS02 GHS08 Dgr	H242 H225 H341			

▼B

Indeks broj	Međunarodno kemijsko ime	EC broj	CAS broj	Razvrstavanje		Označivanje			Granične koncentracije	Napomene
				Razred opasnosti i kod(ovi) kategorije	Oznake upozorenja	Piktogrami Oznake opasnosti	Oznake upozorenja	Dodatne oznake upozorenja		
617-002-00-8	α, α-dimethylbenzyl hydroperoxide; cumene hydroperoxide	201-254-7	80-15-9	Org. Perox. E Acute Tox. 3 * Acute Tox. 4 * Acute Tox. 4 * STOT RE 2 * Skin Corr. 1B Aquatic Chronic 2	H242 H331 H312 H302 H373 ** H314 H411	GHS02 GHS06 GHS08 GHS05 GHS09 Dgr	H242 H331 H312 H302 H373 ** H314 H411		Skin Corr. 1B; H314: C ≥ 10 % Skin Irrit. 2; H315: 3 % ≤ C < 10 % Eye Dam. 1; H318: 3 % ≤ C < 10 % Eye Irrit. 2; H319: 1 % ≤ C < 3 % STOT SE 3; H335: C < 10 %	
617-003-00-3	dilauroyl peroxide	203-326-3	105-74-8	Org. Perox. D	H242	GHS02 Dgr	H242			
617-004-00-9	1,2,3,4-tetrahydro-1-naphthyl hydroperoxide	212-230-0	771-29-9	Org. Perox. D Acute Tox. 4 * Skin Corr. 1B Aquatic Acute 1 Aquatic Chronic 1	H242 H302 H314 H400 H410	GHS02 GHS05 GHS07 GHS09 Dgr	H242 H302 H314 H410		STOT SE 3; H335: C ≥ 5 %	
617-006-00-X	bis(α, α-dimethylbenzyl) peroxide	201-279-3	80-43-3	Org. Perox. F Eye Irrit. 2 Skin Irrit. 2 Aquatic Chronic 2	H242 H319 H315 H411	GHS02 GHS07 GHS09 Wng	H242 H319 H315 H411			
617-007-00-5	*tert*-butyl α, α-dimethylbenzyl peroxide	222-389-8	3457-61-2	Org. Perox. E Skin Irrit. 2 Aquatic Chronic 2	H242 H315 H411	GHS02 GHS07 GHS09 Wng	H242 H315 H411			
▼M6										
617-008-00-0	dibenzoyl peroxide; benzoyl peroxide	202-327-6	94-36-0	Org. Perox. B Eye Irrit. 2 Skin Sens. 1	H241 H319 H317	GHS01 GHS02 GHS07 Dgr	H241 H319 H317			

▼M6

Indeks broj	Međunarodno kemijsko ime	EC broj	CAS broj	Razvrstavanje		Označivanje			Granične koncentracije	Napomene
				Razred opasnosti i kod(ovi) kategorije	Oznake upozorenja	Piktogrami Oznake opasnosti	Oznake upozorenja	Dodatne oznake upozorenja		
617-010-00-1	1-hydroperoxycyclohexyl 1-hydroxycyclohexyl peroxide; [1] 1,1'-dioxybiscyclohexan-1-ol; [2] cyclohexylidene hydroperoxide; [3] cyclohexanone, peroxide [4]	201-091-1 [1] 219-306-2 [2] 220-279-4 [3] 235-527-7 [4]	78-18-2 [1] 2407-94-5 [2] 2699-11-8 [3] 12262-58-7 [4]	Org. Perox. A Skin Corr. 1B Acute Tox. 4 *	H240 H314 H302	GHS01 GHS05 GHS07 Dgr	H240 H314 H302		STOT SE 3; H335: C ≥ 5 %	C

▼B

617-010-01-9	1-hydroperoxycyclohexyl 1-hydroxycyclohexyl peroxide; [1] 1,1'-dioxybiscyclohexan-1-ol; [2] cyclohexylidene hydroperoxide; [3] cyclohexanone, peroxide [4] [≤ 91 % solution]	201-091-1 [1] 219-306-2 [2] 220-279-4 [3] 235-527-7 [4]	78-18-2 [1] 2407-94-5 [2] 2699-11-8 [3] 12262-58-7 [4]	Org. Perox. C Acute Tox. 4 * Skin Corr. 1B	H242 H302 H314	GHS02 GHS05 GHS07 Dgr	H242 H302 H314		STOT SE 3; H335: C ≥ 5 %	C T
617-012-00-2	8-*p*-menthyl hydroperoxide; *p*-menthane hydroperoxide	201-281-4	80-47-7	Org. Perox. D Skin Corr. 1B Acute Tox. 4 *	H242 H314 H332	GHS02 GHS05 GHS07 Dgr	H242 H314 H332		STOT SE 3; H335: C ≥ 5 %	
617-013-00-8	*O*,*O*-*tert*-butyl *O*-docosyl monoperoxyoxalate	404-300-6	116753-76-5	Org. Perox. C **** Aquatic Acute 1 Aquatic Chronic 1	H242 H400 H410	GHS02 GHS09 Dgr	H242 H410			
617-014-00-3	6-(nonylamino)-6-oxo-peroxyhexanoic acid	406-680-9	104788-63-8	Org. Perox. C **** Eye Dam. 1 Skin Sens. 1 Aquatic Acute 1	H242 H318 H317 H400	GHS02 GHS05 GHS07 GHS09 Dgr	H242 H318 H317 H400			
617-015-00-9	bis(4-methylbenzoyl)peroxide	407-950-9	895-85-2	Org. Perox. B **** Aquatic Acute 1 Aquatic Chronic 1	H241 H400 H410	GHS01 GHS02 GHS09 Dgr	H241 H410			

▼B

Indeks broj	Međunarodno kemijsko ime	EC broj	CAS broj	Razvrstavanje		Označivanje			Granične koncentracije	Napomene
				Razred opasnosti i kod(ovi) kategorije	Oznake upozorenja	Piktogrami Oznake opasnosti	Oznake upozorenja	Dodatne oznake upozorenja		
617-016-00-4	3-hydroxy-1,1-dimethylbutyl 2-ethyl-2-methylheptaneperoxoate	413-910-1	—	Org. Perox. C **** Flam. Liq. 3 Skin Irrit. 2 Aquatic Acute 1 Aquatic Chronic 1	H242 H226 H315 H400 H410	GHS02 GHS07 GHS09 Dgr	H242 H226 H315 H410			
▼M1										
617-017-00-X	reaction mass of: 2,2'-bis(*tert*-pentylperoxy)-*p*-diisopropylbenzene; 2,2'-bis(*tert*-pentylperoxy)-*m*-diisopropylbenzene	412-140-3	32144-25-5	Org. Perox. D Aquatic Chronic 4	H242 H413	GHS02 Dgr	H242 H413			T
▼B										
617-018-00-5	reaction mass of: 1-methyl-1-(3-(1-methylethyl)phenyl)ethyl-1-methyl-1-phenylethylperoxide, 63 % by weight; 1-methyl-1-(4-(1-methylethyl)phenyl)ethyl-1-methyl-1-phenylethylperoxide, 31 % by weight	410-840-3	71566-50-2	Org. Perox. C **** Aquatic Chronic 2	H242 H411	GHS02 GHS09 Dgr	H242 H411			T
617-019-00-0	6-(phthalimido)peroxyhexanoic acid	410-850-8	128275-31-0	Org. Perox. D Eye Dam. 1 Aquatic Acute 1	H242 H318 H400	GHS02 GHS05 GHS09 DgDgr	H242 H318 H400			T
617-020-00-6	1,3-di(prop-2,2-diyl)benzene bis(neodecanoylperoxide)	420-060-5	117663-11-3	Flam. Liq. 3 Org. Perox. D **** Aquatic Chronic 2	H226 H242 H411	GHS02 GHS09 Dgr	H226 H242 H411			
▼M1										
617-021-00-1	methylethylketone peroxide trimer	429-320-2	—	Org. Perox. B**** Asp. Tox. 1 Skin Irrit. 2 Skin Sens. 1	H241 H304 H315 H317	GHS01 GHS02 GHS08 GHS07 Dgr	H241 H304 H315 H317			

▼M1

Indeks broj	Međunarodno kemijsko ime	EC broj	CAS broj	Razvrstavanje		Označivanje			Granične koncentracije	Napomene
				Razred opasnosti i kod(ovi) kategorije	Oznake upozorenja	Piktogrami Oznake opasnosti	Oznake upozorenja	Dodatne oznake upozorenja		
617-022-00-7	reaction mass of: 1,2-dimethylpropylidene dihydroperoxide; dimethyl 1,2-benzenedicarboxylate	442-480-8	—	Org. Perox. C Acute Tox. 4 * Skin Corr. 1B Skin Sens. 1 Aquatic Chronic 2	H242 H302 H314 H317 H411	GHS02 GHS05 GHS07 GHS09 Dgr	H242 H302 H314 H317 H411			

▼B

647-001-00-8	glucosidase, β-	232-589-7	9001-22-3	Resp. Sens. 1	H334	GHS08 Dgr	H334			
647-002-00-3	cellulase	232-734-4	9012-54-8	Resp. Sens. 1	H334	GHS08 Dgr	H334			
647-003-00-9	cellobiohydrolase, exo-	253-465-9	37329-65-0	Resp. Sens. 1	H334	GHS08 Dgr	H334			
647-004-00-4	cellulases with the exception of those specified elsewhere in this Annex	—	—	Resp. Sens. 1	H334	GHS08 Dgr	H334			A
647-005-00-X	bromelain, juice	232-572-4	9001-00-7	Eye Irrit. 2 STOT SE 3 Skin Irrit. 2 Resp. Sens. 1	H319 H335 H315 H334	GHS08 GHS07 Dgr	H319 H335 H315 H334			
647-006-00-5	ficin	232-599-1	9001-33-6	Eye Irrit. 2 STOT SE 3 Skin Irrit. 2 Resp. Sens. 1	H319 H335 H315 H334	GHS08 GHS07 Dgr	H319 H335 H315 H334			
647-007-00-0	papain	232-627-2	9001-73-4	Eye Irrit. 2 STOT SE 3 Skin Irrit. 2 Resp. Sens. 1	H319 H335 H315 H334	GHS08 GHS07 Dgr	H319 H335 H315 H334			

▼B

Indeks broj	Međunarodno kemijsko ime	EC broj	CAS broj	Razvrstavanje		Označivanje			Granične koncentracije	Napomene
				Razred opasnosti i kod(ovi) kategorije	Oznake upozorenja	Piktogrami Oznake opasnosti	Oznake upozorenja	Dodatne oznake upozorenja		
647-008-00-6	pepsin A	232-629-3	9001-75-6	Eye Irrit. 2 STOT SE 3 Skin Irrit. 2 Resp. Sens. 1	H319 H335 H315 H334	GHS08 GHS07 Dgr	H319 H335 H315 H334			
647-009-00-1	rennin	232-645-0	9001-98-3	Eye Irrit. 2 STOT SE 3 Skin Irrit. 2 Resp. Sens. 1	H319 H335 H315 H334	GHS08 GHS07 Dgr	H319 H335 H315 H334			
647-010-00-7	trypsin	232-650-8	9002-07-7	Eye Irrit. 2 STOT SE 3 Skin Irrit. 2 Resp. Sens. 1	H319 H335 H315 H334	GHS08 GHS07 Dgr	H319 H335 H315 H334			
647-011-00-2	chymotrypsin	232-671-2	9004-07-3	Eye Irrit. 2 STOT SE 3 Skin Irrit. 2 Resp. Sens. 1	H319 H335 H315 H334	GHS08 GHS07 Dgr	H319 H335 H315 H334			
647-012-00-8	subtilisin	232-752-2	9014-01-1	STOT SE 3 Skin Irrit. 2 Eye Dam. 1 Resp. Sens. 1	H335 H315 H318 H334	GHS08 GHS05 GHS07 Dgr	H335 H315 H318 H334			
647-013-00-3	proteinase, microbial neutral	232-966-6	9068-59-1	Eye Irrit. 2 STOT SE 3 Skin Irrit. 2 Resp. Sens. 1	H319 H335 H315 H334	GHS08 GHS07 Dgr	H319 H335 H315 H334			
647-014-00-9	proteases with the exception of those specified elsewhere in this Annex	—	—	Eye Irrit. 2 STOT SE 3 Skin Irrit. 2 Resp. Sens. 1	H319 H335 H315 H334	GHS08 GHS07 Dgr	H319 H335 H315 H334			

▼B

Indeks broj	Međunarodno kemijsko ime	EC broj	CAS broj	Razvrstavanje		Označivanje			Granične koncentracije	Napomene
				Razred opasnosti i kod(ovi) kategorije	Oznake upozorenja	Piktogrami Oznake opasnosti	Oznake upozorenja	Dodatne oznake upozorenja		
647-015-00-4	amylase, α-	232-565-6	9000-90-2	Resp. Sens. 1	H334	GHS08 Dgr	H334			
647-016-00-X	amylases with the exception of those specified elsewhere in this Annex	—	—	Resp. Sens. 1	H334	GHS08 Dgr	H334			
▼M1 647-017-00-5	laccase	420-150-4	80498-15-3	Resp. Sens. 1	H334	GHS08 Dgr	H334			
▼B 648-001-00-0	Distillates (coal tar), benzole fraction; Light Oil; [A complex combination of hydrocarbons obtained by the distillation of coal tar. It consists of hydrocarbons having carbon numbers primarily in the range of C_4 to C_{10} and distilling in the approximate range of 80 °C to 160 °C (175 °F to 320 °F).]	283-482-7	84650-02-2	Carc. 1B	H350	GHS08 Dgr	H350			►M2 — ◄
▼M1 648-002-00-6	Tar oils, brown-coal; Light Oil; [The distillate from lignite tar boiling in the range of approximately 80 °C to 250 °C (176 °F to 482 °F). Composed primarily of aliphatic and aromatic hydrocarbons and monobasic phenols.]	302-674-4	94114-40-6	Carc. 1B Muta. 1B	H350 H340	GHS08 Dgr	H350 H340			►M2 — ◄ J

▼M1

Indeks broj	Međunarodno kemijsko ime	EC broj	CAS broj	Razvrstavanje		Označivanje			Granične koncentracije	Napomene
				Razred opasnosti i kod(ovi) kategorije	Oznake upozorenja	Piktogrami Oznake opasnosti	Oznake upozorenja	Dodatne oznake upozorenja		
648-003-00-1	Benzol forerunnings (coal); Light Oil Redistillate, low boiling; [The distillate from coke oven light oil having an approximate distillation range below 100 °C (212 °F). Composed primarily of C_4 to C_6 aliphatic hydrocarbons.]	266-023-5	65996-88-5	Carc. 1B Muta. 1B	H350 H340	GHS08 Dgr	H350 H340			►M2 — ◄ J
648-004-00-7	Distillates (coal tar), benzole fraction, BTX-rich; Light Oil Redistillate, low boiling; [A residue from the distillation of crude benzole to remove benzole fronts. Composed primarily of benzene, toluene and xylenes boiling in the range of approximately 75 °C to 200 °C (167 °F to 392 °F).]	309-984-9	101896-26-8	Carc. 1B Muta. 1B	H350 H340	GHS08 Dgr	H350 H340			►M2 — ◄ J
648-005-00-2	Aromatic hydrocarbons, C_{6-10}, C_8-rich; Light Oil Redistillate, low boiling	292-697-5	90989-41-6	Carc. 1B Muta. 1B	H350 H340	GHS08 Dgr	H350 H340			►M2 — ◄ J
648-006-00-8	Solvent naphtha (coal), light; Light Oil Redistillate, low boiling	287-498-5	85536-17-0	Carc. 1B Muta. 1B	H350 H340	GHS08 Dgr	H350 H340			►M2 — ◄ J
648-007-00-3	Solvent naphtha (coal), xylene-styrene cut; Light Oil Redistillate, intermediate boiling	287-502-5	85536-20-5	Carc. 1B Muta. 1B	H350 H340	GHS08 Dgr	H350 H340			►M2 — ◄ J

▼M1

Indeks broj	Međunarodno kemijsko ime	EC broj	CAS broj	Razvrstavanje		Označivanje			Granične koncentracije	Napomene
				Razred opasnosti i kod(ovi) kategorije	Oznake upozorenja	Piktogrami Oznake opasnosti	Oznake upozorenja	Dodatne oznake upozorenja		
648-008-00-9	Solvent naphtha (coal), coumarone-styrene contg.; Light Oil Redistillate, intermediate boiling	287-500-4	85536-19-2	Carc. 1B Muta. 1B	H350 H340	GHS08 Dgr	H350 H340			►M2 — ◄ J
648-009-00-4	Naphtha (coal), distn. residues; Light Oil Redistillate, high boiling; [The residue remaining from the distillation of recovered naphtha. Composed primarily of naphthalene and condensation products of indene and styrene.]	292-636-2	90641-12-6	Carc. 1B Muta. 1B	H350 H340	GHS08 Dgr	H350 H340			►M2 — ◄ J
648-010-00-X	Aromatic hydrocarbons, C_8; Light Oil Redistillate, high boiling	292-694-9	90989-38-1	Carc. 1B Muta. 1B	H350 H340	GHS08 Dgr	H350 H340			►M2 — ◄ J
648-012-00-0	Aromatic hydrocarbons, C_{8-9}, hydrocarbon resin polymn. by-product; Light Oil Redistillate, high boiling; [A complex combination of hydrocarbons obtained from the evaporation of solvent under vacuum from polymerized hydrocarbon resin. It consists predominantly of aromatic hydrocarbons having carbon numbers predominantly in the range of C_8 through C_9 and boiling in the range of approximately 120 °C to 215 °C (248 °F to 419 °F).]	295-281-1	91995-20-9	Carc. 1B Muta. 1B	H350 H340	GHS08 Dgr	H350 H340			►M2 — ◄ J

▼M1

Indeks broj	Međunarodno kemijsko ime	EC broj	CAS broj	Razvrstavanje		Označivanje			Granične koncentracije	Napomene
				Razred opasnosti i kod(ovi) kategorije	Oznake upozorenja	Piktogrami Oznake opasnosti	Oznake upozorenja	Dodatne oznake upozorenja		
648-013-00-6	Aromatic hydrocarbons, C_{9-12}, benzene distn.; Light Oil Redistillate, high boiling	295-551-9	92062-36-7	Carc. 1B Muta. 1B	H350 H340	GHS08 Dgr	H350 H340			►M2 — ◄ J
648-014-00-1	Extract residues (coal), benzole fraction alk., acid ext.; Light Oil Extract Residues, low boiling; [The redistillate from the distillate, freed of tar acids and tar bases, from bituminous coal high temperature tar boiling in the approximate range of 90 °C to 160 °C (194 °F to 320 °F). It consists predominantly of benzene, toluene and xylenes.]	295-323-9	91995-61-8	Carc. 1B Muta. 1B	H350 H340	GHS08 Dgr	H350 H340			►M2 — ◄ J
648-015-00-7	Extract residues (coal tar), benzole fraction alk., acid ext.; Light Oil Extract Residues, low boiling; [A complex combination of hydrocarbons obtained by the redistillation of the distillate of high temperature coal tar (tar acid and tar base free). It consists predominantly of unsubstituted and substituted mononuclear aromatic hydrocarbons boiling in the range of 85 °C to 195 °C (185 °F to 383 °F).]	309-868-8	101316-63-6	Carc. 1B Muta. 1B	H350 H340	GHS08 Dgr	H350 H340			►M2 — ◄ J

▼M1

Indeks broj	Međunarodno kemijsko ime	EC broj	CAS broj	Razvrstavanje		Označivanje			Granične koncentracije	Napomene
				Razred opasnosti i kod(ovi) kategorije	Oznake upozorenja	Piktogrami Oznake opasnosti	Oznake upozorenja	Dodatne oznake upozorenja		
648-016-00-2	Extract residues (coal), benzole fraction acid; Light Oil Extract Residues, low boiling; [An acid sludge by-product of the sulfuric acid refining of crude high temperature coal. Composed primarily of sulfuric acid and organic compounds.]	298-725-2	93821-38-6	Carc. 1B Muta. 1B	H350 H340	GHS08 Dgr	H350 H340			►M2 — ◄ J
648-017-00-8	Extract residues (coal), light oil alk., distn. overheads; Light Oil Extract Residues, low boiling; [The first fraction from the distillation of aromatic hydrocarbons, coumarone, naphthalene and indene rich prefractionator bottoms or washed carbolic oil boiling substantially below 145 °C (293 °F). Composed primarily of C_7 and C_8 aliphatic and aromatic hydrocarbons.]	292-625-2	90641-02-4	Carc. 1B Muta. 1B	H350 H340	GHS08 Dgr	H350 H340			►M2 — ◄ J
648-018-00-3	Extract residues (coal), light oil alk., acid ext., indene fraction; Light Oil Extract Residues, intermediate boiling	309-867-2	101316-62-5	Carc. 1B Muta. 1B	H350 H340	GHS08 Dgr	H350 H340			►M2 — ◄ J

▼M1

Indeks broj	Međunarodno kemijsko ime	EC broj	CAS broj	Razvrstavanje		Označivanje			Granične koncentracije	Napomene
				Razred opasnosti i kod(ovi) kategorije	Oznake upozorenja	Piktogrami Oznake opasnosti	Oznake upozorenja	Dodatne oznake upozorenja		
648-019-00-9	Extract residues (coal), light oil alk., indene naphtha fraction; Light Oil Extract Residues, high boiling; [The distillate from aromatic hydrocarbons, coumarone, naphthalene and indene rich prefractionator bottoms or washed carbolic oils, having an approximate boiling range of 155 °C to 180 °C (311 °F to 356 °F). Composed primarily of indene, indan and trimethylbenzenes.]	292-626-8	90641-03-5	Carc. 1B Muta. 1B	H350 H340	GHS08 Dgr	H350 H340			►M2 — ◄ J
648-020-00-4	Solvent naphtha (coal); Light Oil Extract Residues, high boiling; [The distillate from either high temperature coal tar, coke oven light oil, or coal tar oil alkaline extract residue having an approximate distillation range of 130 °C to 210 °C (266 °F to 410 °F). Composed primarily of indene and other polycyclic ring systems containing a single aromatic ring. May contain phenolic compounds and aromatic nitrogen bases.]	266-013-0	65996-79-4	Carc. 1B Muta. 1B	H350 H340	GHS08 Dgr	H350 H340			►M2 — ◄ J

▼M1

Indeks broj	Međunarodno kemijsko ime	EC broj	CAS broj	Razvrstavanje		Označivanje			Granične koncentracije	Napomene
				Razred opasnosti i kod(ovi) kategorije	Oznake upozorenja	Piktogrami Oznake opasnosti	Oznake upozorenja	Dodatne oznake upozorenja		
648-021-00-X	Distillates (coal tar), light oils, neutral fraction; Light Oil Extract Residues, high boiling; [A distillate from the fractional distillation of high temperature coal tar. Composed primarily of alkyl-substituted one ring aromatic hydrocarbons boiling in the range of approximately 135 °C to 210 °C (275 °F to 410 °F). May also include unsaturated hydrocarbons such as indene and coumarone.]	309-971-8	101794-90-5	Carc. 1B Muta. 1B	H350 H340	GHS08 Dgr	H350 H340			►M2 — ◄ J
648-022-00-5	Distillates (coal tar), light oils, acid exts.; Light Oil Extract Residues, high boiling; [This oil is a complex reaction mass of aromatic hydrocarbons, primarily indene, naphthalene, coumarone, phenol, and *o*-, *m*- and *p*-cresol and boiling in the range of 140 °C to 215 °C (284 °F to 419 °F).]	292-609-5	90640-87-2	Carc. 1B Muta. 1B	H350 H340	GHS08 Dgr	H350 H340			►M2 — ◄ J
648-023-00-0	Distillates (coal tar), light oils; Carbolic Oil; [A complex combination of hydrocarbons obtained by distillation of coal tar. It consists of aromatic and other hydrocarbons, phenolic compounds and aromatic nitrogen compounds and distills at the approximate range of 150 °C to 210 °C (302 °F to 410 °F).]	283-483-2	84650-03-3	Carc. 1B Muta. 1B	H350 H340	GHS08 Dgr	H350 H340			►M2 — ◄ J

▼M1

Indeks broj	Međunarodno kemijsko ime	EC broj	CAS broj	Razvrstavanje		Označivanje			Granične koncentracije	Napomene
				Razred opasnosti i kod(ovi) kategorije	Oznake upozorenja	Piktogrami Oznake opasnosti	Oznake upozorenja	Dodatne oznake upozorenja		
648-024-00-6	Tar oils, coal; Carbolic Oil; [The distillate from high temperature coal tar having an approximate distillation range of 130 °C to 250 °C (266 °F to 410 °F). Composed primarily of naphthalene, alkylnaphthalenes, phenolic compounds, and aromatic nitrogen bases.]	266-016-7	65996-82-9	Carc. 1B Muta. 1B	H350 H340	GHS08 Dgr	H350 H340			►M2 — ◄ J
648-026-00-7	Extract residues (coal), light oil alk., acid ext.; Carbolic Oil Extract Residue; [The oil resulting from the acid washing of alkali-washed carbolic oil to remove the minor amounts of basic compounds (tar bases). Composed primarily of indene, indan and alkylbenzenes.]	292-624-7	90641-01-3	Carc. 1B Muta. 1B	H350 H340	GHS08 Dgr	H350 H340			►M2 — ◄ J
648-027-00-2	Extract residues (coal), tar oil alk.; Carbolic Oil Extract Residue; [The residue obtained from coal tar oil by an alkaline wash such as aqueous sodium hydroxide after the removal of crude coal tar acids. Composed primarily of naphthalenes and aromatic nitrogen bases.]	266-021-4	65996-87-4	Carc. 1B Muta. 1B	H350 H340	GHS08 Dgr	H350 H340			►M2 — ◄ J

▼M1

Indeks broj	Međunarodno kemijsko ime	EC broj	CAS broj	Razvrstavanje		Označivanje			Granične koncentracije	Napomene
				Razred opasnosti i kod(ovi) kategorije	Oznake upozorenja	Piktogrami Oznake opasnosti	Oznake upozorenja	Dodatne oznake upozorenja		
648-028-00-8	Extract oils (coal), light oil; Acid Extract; [The aqueous extract produced by an acidic wash of alkali-washed carbolic oil. Composed primarily of acid salts of various aromatic nitrogen bases including pyridine, quinoline and their alkyl derivatives.]	292-622-6	90640-99-6	Carc. 1B Muta. 1B	H350 H340	GHS08 Dgr	H350 H340			►M2 — ◄ J
648-029-00-3	Pyridine, alkyl derivs.; Crude Tar Bases; [The complex combination of polyalkylated pyridines derived from coal tar distillation or as high-boiling distillates approximately above 150 °C (302 °F) from the reaction of ammonia with acetaldehyde, formaldehyde or paraformaldehyde.]	269-929-9	68391-11-7	Carc. 1B Muta. 1B	H350 H340	GHS08 Dgr	H350 H340			►M2 — ◄ J
648-030-00-9	Tar bases, coal, picoline fraction; Distillate Bases; [Pyridine bases boiling in the range of approximately 125 °C to 160 °C (257 °F 320 °F) obtained by distillation of neutralized acid extract of the base-containing tar fraction obtained by the distillation of bituminous coal tars. Composed chiefly of lutidines and picolines.]	295-548-2	92062-33-4	Carc. 1B Muta. 1B	H350 H340	GHS08 Dgr	H350 H340			►M2 — ◄ J

▼M1

Indeks broj	Međunarodno kemijsko ime	EC broj	CAS broj	Razvrstavanje		Označivanje			Granične koncentracije	Napomene
				Razred opasnosti i kod(ovi) kategorije	Oznake upozorenja	Piktogrami Oznake opasnosti	Oznake upozorenja	Dodatne oznake upozorenja		
648-031-00-4	Tar bases, coal, lutidine fraction; Distillate Bases	293-766-2	91082-52-9	Carc. 1B Muta. 1B	H350 H340	GHS08 Dgr	H350 H340			►M2 — ◄ J
648-032-00-X	Extract oils (coal), tar base, collidine fraction; Distillate Bases; [The extract produced by the acidic extraction of bases from crude coal tar aromatic oils, neutralization, and distillation of the bases. Composed primarily of collidines, aniline, toluidines, lutidines, xylidines.]	273-077-3	68937-63-3	Carc. 1B Muta. 1B	H350 H340	GHS08 Dgr	H350 H340			►M2 — ◄ J
648-033-00-5	Tar bases, coal, collidine fraction; Distillate Bases; [The distillation fraction boiling in the range of approximately 181 °C to 186 °C (356 °F to 367 °F) from the crude bases obtained from the neutralized, acid-extracted base-containing tar fractions obtained by the distillation of bituminous coal tar. It contains chiefly aniline and collidines.]	295-543-5	92062-28-7	Carc. 1B Muta. 1B	H350 H340	GHS08 Dgr	H350 H340			►M2 — ◄ J

▼M1

Indeks broj	Međunarodno kemijsko ime	EC broj	CAS broj	Razvrstavanje		Označivanje			Granične koncentracije	Napomene
				Razred opasnosti i kod(ovi) kategorije	Oznake upozorenja	Piktogrami Oznake opasnosti	Oznake upozorenja	Dodatne oznake upozorenja		
648-034-00-0	Tar bases, coal, aniline fraction; Distillate Bases; [The distillation fraction boiling in the range of approximately 180 °C to 200 °C (356 °F to 392 °F) from the crude bases obtained by dephenolating and debasing the carbolated oil from the distillation of coal tar. It contains chiefly aniline, collidines, lutidines and toluidines.]	295-541-4	92062-27-6	Carc. 1B Muta. 1B	H350 H340	GHS08 Dgr	H350 H340			►M2 — ◄ J
648-035-00-6	Tar bases, coal, toluidine fraction; Distillate Bases	293-767-8	91082-53-0	Carc. 1B Muta. 1B	H350 H340	GHS08 Dgr	H350 H340			►M2 — ◄ J
648-036-00-1	Distillates (petroleum), alkene-alkyne manuf. pyrolysis oil, mixed with high-temp. coal tar, indene fraction; Redistillates; [A complex combination of hydrocarbons obtained as a redistillate from the fractional distillation of bituminous coal high temperature tar and residual oils that are obtained by the pyrolytic production of alkenes and alkynes from petroleum products or natural gas. It consists predominantly of indene and boils in a range of approximately 160 °C to 190 °C (320 °F to 374 °F).]	295-292-1	91995-31-2	Carc. 1B Muta. 1B	H350 H340	GHS08 Dgr	H350 H340			►M2 — ◄ J

▼M1

Indeks broj	Međunarodno kemijsko ime	EC broj	CAS broj	Razvrstavanje		Označivanje			Granične koncentracije	Napomene
				Razred opasnosti i kod(ovi) kategorije	Oznake upozorenja	Piktogrami Oznake opasnosti	Oznake upozorenja	Dodatne oznake upozorenja		
648-037-00-7	Distillates (coal), coal tar-residual pyrolysis oils, naphthalene oils; Redistillates; [The redistillate obtained from the fractional distillation of bituminous coal high temperature tar and pyrolysis residual oils and boiling in the range of approximately 190 °C to 270 °C (374 °F to 518 °F). Composed primarily of substituted dinuclear aromatics.]	295-295-8	91995-35-6	Carc. 1B Muta. 1B	H350 H340	GHS08 Dgr	H350 H340			►M2 — ◄ J
648-038-00-2	Extract oils (coal), coal tar-residual pyrolysis oils, naphthalene oil, redistillate; Redistillates; [The redistillate from the fractional distillation of dephenolated and debased methylnaphthalene oil obtained from bituminous coal high temperature tar and pyrolysis residual oils boiling in the approximate range of 220 °C to 230 °C (428 °F to 446 °F). It consists predominantly of unsubstituted and substituted dinuclear aromatic hydrocarbons.]	295-329-1	91995-66-3	Carc. 1B Muta. 1B	H350 H340	GHS08 Dgr	H350 H340			►M2 — ◄ J

▼M1

Indeks broj	Međunarodno kemijsko ime	EC broj	CAS broj	Razvrstavanje		Označivanje			Granične koncentracije	Napomene
				Razred opasnosti i kod(ovi) kategorije	Oznake upozorenja	Piktogrami Oznake opasnosti	Oznake upozorenja	Dodatne oznake upozorenja		
648-039-00-8	Extract oils (coal), coal tar-residual pyrolysis oils, naphthalene oils; Redistillates; [A neutral oil obtained by debasing and dephenolating the oil obtained from the distillation of high temperature tar and pyrolysis residual oils which has a boiliing range of 225 °C to 255 °C (437 °F to 491 °F). Composed primarily of substituted dinuclear aromatic hydrocarbons.]	310-170-0	122070-79-5	Carc. 1B Muta. 1B	H350 H340	GHS08 Dgr	H350 H340			►M2 — ◄ J
648-040-00-3	Extract oils (coal), coal tar residual pyrolysis oils, naphthalene oil, distn. residues; Redistillates; [Residue from the distillation of dephenolated and debased methylnaphthalene oil (from bituminous coal tar and pyrolysis residual oils) with a boiling range of 240 °C to 260 °C (464 °F to 500 °F). Composed primarily of substituted dinuclear aromatic and heterocyclic hydrocarbons.]	310-171-6	122070-80-8	Carc. 1B Muta. 1B	H350 H340	GHS08 Dgr	H350 H340			►M2 — ◄ J

▼B

Indeks broj	Međunarodno kemijsko ime	EC broj	CAS broj	Razvrstavanje		Označivanje			Granične koncentracije	Napomene
				Razred opasnosti i kod(ovi) kategorije	Oznake upozorenja	Piktogrami Oznake opasnosti	Oznake upozorenja	Dodatne oznake upozorenja		
648-041-00-9	Absorption oils, bicyclo arom. and heterocyclic hydrocarbon fraction; Wash Oil Redistillate; [A complex combination of hydrocarbons obtained as a redistillate from the distillation of wash oil. It consists predominantly of 2-ringed aromatic and heterocyclic hydrocarbons boiling in the range of approximately 260 °C to 290 °C (500 °F to 554 °F).]	309-851-5	101316-45-4	Carc. 1B	H350	GHS08 Dgr	H350			►M2 — ◄ M
648-042-00-4	Distillates (coal tar), upper, fluorene-rich; Wash Oil Redistillate; [A complex combination of hydrocarbons obtained by the crystallization of tar oil. It consists af aromatic and polycyclic hydrocarbons primarily fluorene and some acenaphthene.]	284-900-0	84989-11-7	Carc. 1B	H350	GHS08 Dgr	H350			►M2 — ◄ M
▼M1 648-043-00-X	Creosote oil, acenaphthene fraction, acenaphthene-free; Wash Oil Redistillate; [The oil remaining after removal by a crystallization process of acenaphthene from acenaphthene oil from coal tar. Composed primarily of naphthalene and alkylnaphthalenes.]	292-606-9	90640-85-0	Carc. 1B	H350	GHS08 Dgr	H350			►M2 — ◄ M

▼B

Indeks broj	Međunarodno kemijsko ime	EC broj	CAS broj	Razvrstavanje		Označivanje			Granične koncentracije	Napomene
				Razred opasnosti i kod(ovi) kategorije	Oznake upozorenja	Piktogrami Oznake opasnosti	Oznake upozorenja	Dodatne oznake upozorenja		
648-044-00-5	Distillates (coal tar), heavy oils; Heavy Anthracene Oil; [Distillate from the fractional distillation of coal tar of bituminous coal, with boiling range of 240 °C to 400 °C (464 °F to 752 °F). Composed primarily of tri- and polynuclear hydrocarbons and heterocyclic compounds.]	292-607-4	90640-86-1	Carc. 1B	H350	GHS08 Dgr	H350			►M2 — ◄
648-045-00-0	Distillates (coal tar), upper; Heavy Anthracene Oil; [The distillate from coal tar having an approximate distillation range of 220 °C to 450 °C (428 °F to 842 °F). Composed primarily of three to four membered condensed ring aromatic hydrocarbons and other hydrocarbons.]	266-026-1	65996-91-0	Carc. 1B	H350	GHS08 Dgr	H350			►M2 — ◄ M
648-046-00-6	Anthracene oil, acid ext.; Anthracene Oil Extract Residue; [A complex combination of hydrocarbons from the base-freed fraction obtained from the distillation of coal tar and boiling in the range of approximately 325 °C to 365 °C (617 °F to 689 °F). It contains predominantly anthracene and phenanthrene and their alkyl derivatives.]	295-274-3	91995-14-1	Carc. 1B	H350	GHS08 Dgr	H350			►M2 — ◄ M

▼B

Indeks broj	Međunarodno kemijsko ime	EC broj	CAS broj	Razvrstavanje		Označivanje			Granične koncentracije	Napomene
				Razred opasnosti i kod(ovi) kategorije	Oznake upozorenja	Piktogrami Oznake opasnosti	Oznake upozorenja	Dodatne oznake upozorenja		
648-047-00-1	Distillates (coal tar); Heavy Anthracene Oil; [The distillate from coal tar having an approximate distillation range of 100 °C to 450 °C (212 °F to 842 °F). Composed primarily of two to four membered condensed ring aromatic hydrocarbons, phenolic compounds, and aromatic nitrogen bases.]	266-027-7	65996-92-1	Carc. 1B	H350	GHS08 Dgr	H350			►M2 — ◄ M
648-048-00-7	Distillates (coal tar), pitch, heavy oils; Heavy Anthracene Oil; [The distillate from the distillation of the pitch obtained from bituminous high temperature tar. Composed primarily of tri- and polynuclear aromatic hydrocarbons and boiling in the range of approximately 300 °C to 470 °C (572 °F to 878 °F). The product may also contain heteroatoms.]	295-312-9	91995-51-6	Carc. 1B	H350	GHS08 Dgr	H350			►M2 — ◄ M
648-049-00-2	Distillates (coal tar), pitch; Heavy Anthracene Oil; [The oil obtained from condensation of the vapors from the heat treatment of pitch. Composed primarily of two- to four-ring aromatic compounds boiling in the range of 200 °C to greater than 400 °C (392 °F to greater than 752 °F).]	309-855-7	101316-49-8	Carc. 1B	H350	GHS08 Dgr	H350			►M2 — ◄ M

▼B

Indeks broj	Međunarodno kemijsko ime	EC broj	CAS broj	Razvrstavanje		Označivanje			Granične koncentracije	Napomene
				Razred opasnosti i kod(ovi) kategorije	Oznake upozorenja	Piktogrami Oznake opasnosti	Oznake upozorenja	Dodatne oznake upozorenja		
648-050-00-8	Distillates (coal tar), heavy oils, pyrene fraction; Heavy Anthracene Oil Redistillate; [The redistillate obtained from the fractional distillation of pitch distillate boiling in the range of approximately 350 °C to 400 °C (662 °F to 752 °F). Consists predominantly of tri- and polynuclear aromatics and heterocyclic hydrocarbons.]	295-304-5	91995-42-5	Carc. 1B	H350	GHS08 Dgr	H350			►M2 — ◄ M
648-051-00-3	Distillates (coal tar), pitch, pyrene fraction; Heavy Anthracene Oil Redistillate; [The redistillate obtained from the fractional distillation of pitch distillate and boiling in the range of approximately 380 °C to 410 °C (7160 to 770 °F). Composed primarily of tri- and polynuclear aromatic hydrocarbons and heterocyclic compounds.]	295-313-4	91995-52-7	Carc. 1B	H350	GHS08 Dgr	H350			►M2 — ◄ M
648-052-00-9	Paraffin waxes (coal), brown-coal high-temp. tar, carbon-treated; Coal Tar Extract;	308-296-6	97926-76-6	Carc. 1B	H350	GHS08 Dgr	H350			►M2 — ◄ M

Indeks broj	Međunarodno kemijsko ime	EC broj	CAS broj	Razvrstavanje		Označivanje			Granične koncentracije	Napomene
				Razred opasnosti i kod(ovi) kategorije	Oznake upozorenja	Piktogrami Oznake opasnosti	Oznake upozorenja	Dodatne oznake upozorenja		
	[A complet combination of hydrocarbons obtained by the treatment of lignite carbonization tar with activated carbon for removal of trace constituents and impurities. It consists predominantly of saturated straight and branched chain hydrocarbons having carbon numbers predominantly greater than C_{12}.]									
648-053-00-4	Paraffin waxes (coal), brown-coal high-temp tar, clay-treated; Coal Tar Extract; [A complex combination of hydrocarbons obtained by the treatment of lignite carbonization tar with bentonite for removal of trace constituents and impurities. It consists predominantly of saturated straight and branched chain hydrocarbons having carbon numbers predominantly greater than C_{12}.]	308-297-1	97926-77-7	Carc. 1B	H350	GHS08 Dgr	H350			►**M2** — ◄ M
648-054-00-X	Pitch; Pitch	263-072-4	61789-60-4	Carc. 1B	H350	GHS08 Dgr	H350			►**M2** — ◄ M

▼B

Indeks broj	Međunarodno kemijsko ime	EC broj	CAS broj	Razvrstavanje		Označivanje			Granične koncentracije	Napomene
				Razred opasnosti i kod(ovi) kategorije	Oznake upozorenja	Piktogrami Oznake opasnosti	Oznake upozorenja	Dodatne oznake upozorenja		
648-055-00-5	Pitch, coal tar, high-temp.; Pitch; [The residue from the distillation of high temperature coal tar. A black solid with an approximate softening point from 30 °C to 180 °C (86 °F to 356 °F). Composed primarily of a complex mixture of three or more membered condensed ring aromatic hydrocarbons.]	266-028-2	65996-93-2	Carc. 1B	H350	GHS08 Dgr	H350			►**M2** — ◄
648-056-00-0	Pitch, coal tar, high-temp., heat-treated; Pitch; [The heat treated residue from the distillation of high temperature coal tar. A black solid with an approximate softening point from 80 °C to 180 °C (176 °F to 356 °F). Composed primarily of a complex mixture of three or more membered condensed ring aromatic hydrocarbons.]	310-162-7	121575-60-8	Carc. 1B	H350	GHS08 Dgr	H350			►**M2** — ◄ M
648-057-00-6	Pitch, coal tar, high-temp., secondary; Pitch Redistillate;	302-650-3	94114-13-3	Carc. 1B	H350	GHS08 Dgr	H350			►**M2** — ◄ M

Indeks broj	Međunarodno kemijsko ime	EC broj	CAS broj	Razvrstavanje		Označivanje			Granične koncentracije	Napomene
				Razred opasnosti i kod(ovi) kategorije	Oznake upozorenja	Piktogrami Oznake opasnosti	Oznake upozorenja	Dodatne oznake upozorenja		
	[The residue obtained during the distillation of high boiling fractions from bituminous coal high temperature tar and/or pitch coke oil, with a softening point of 140 °C to 170 °C (284 °F to 392 °F) according to DIN 52025. Composed primarily of tri- and polynuclear aromatic compounds which also contain heteroatoms.]									
648-058-00-1	Residues (coal tar), pitch distn.; Pitch Redistillate; [Residue from the fractional distillation of pitch distillate boiling in the range of approximately 400 °C to 470 °C (752 °F to 846 °F). Composed primarily of polynuclear aromatic hydrocarbons, and heterocyclic compounds.]	295-507-9	92061-94-4	Carc. 1B	H350	GHS08 Dgr	H350			►M2 — ◄ M
648-059-00-7	Tar, coal, high-temp., distn. and storage residues; Coal Tar Solids Residue; [Coke- and ash-containing solid residues that separate on distillation and thermal treatment of bituminous coal high temperature tar in distillation installations and storage vessels. Consists predominantly of carbon and contains a small quantity of hetero compounds as well as ash components.]	295-535-1	92062-20-9	Carc. 1B	H350	GHS08 Dgr	H350			►M2 — ◄ M

▼B

Indeks broj	Međunarodno kemijsko ime	EC broj	CAS broj	Razvrstavanje		Označivanje			Granične koncentracije	Napomene
				Razred opasnosti i kod(ovi) kategorije	Oznake upozorenja	Piktogrami Oznake opasnosti	Oznake upozorenja	Dodatne oznake upozorenja		
648-060-00-2	Tar, coal, storage residues; Coal Tar Solids Residue; [The deposit removed from crude coal tar storages. Composed primarily of coal tar and carbonaceous particulate matter.]	293-764-1	91082-50-7	Carc. 1B	H350	GHS08 Dgr	H350			►M2 — ◄ M
648-061-00-8	Tar, coal, high-temp., residues; Coal Tar Solids Residue; [Solids formed during the coking of bituminous coal to produce crude bituminous coal high temperature tar. Composed primarily of coke and coal particles, highly aromatized compounds and mineral substances.]	309-726-5	100684-51-3	Carc. 1B	H350	GHS08 Dgr	H350			►M2 — ◄ M
648-062-00-3	Tar, coal, high-temp., high-solids; Coal Tar Solids Residue; [The condensation product obtained by cooling, to approximately ambient temperature, the gas evolved in the high temperature (greater than 700 °C (1292 °F)) destructive distillation of coal. Composed primarily of a complex mixture of condensed ring aromatic hydrocarbons with a high solid content of coal-type materials.]	273-615-7	68990-61-4	Carc. 1B	H350	GHS08 Dgr	H350			►M2 — ◄ M

▼B

Indeks broj	Međunarodno kemijsko ime	EC broj	CAS broj	Razvrstavanje		Označivanje			Granične koncentracije	Napomene
				Razred opasnosti i kod(ovi) kategorije	Oznake upozorenja	Piktogrami Oznake opasnosti	Oznake upozorenja	Dodatne oznake upozorenja		
648-063-00-9	Waste solids, coal-tar pitch coking; Coal Tar Solids Residue; [The combination of wastes formed by the coking of bituminous coal tar pitch. It consists predominantly of carbon.]	295-549-8	92062-34-5	Carc. 1B	H350	GHS08 Dgr	H350			►M2 — ◄ M
648-064-00-4	Extract residues (coal), brown; Coal Tar Extract; [The residue from extraction of dried coal.]	294-285-0	91697-23-3	Carc. 1B	H350	GHS08 Dgr	H350			►M2 — ◄ M
648-065-00-X	Paraffin waxes (coal), brown-coal-high-temp. tar; Coal Tar Extract; [A complex combination of hydrocarbons obtained from lignite carbonization tar by solvent crystallisation (solvent deoiling), by sweating or an adducting process. It consists predominantly of straight and branched chain saturated hydrocarbons having carbon numbers predominantly greater than C_{12}.]	295-454-1	92045-71-1	Carc. 1B	H350	GHS08 Dgr	H350			►M2 — ◄ M
648-066-00-5	Paraffin waxes (coal), brown-coal-high-temp. tar, hydrotreated; Coal Tar Extract;	295-455-7	92045-72-2	Carc. 1B	H350	GHS08 Dgr	H350			►M2 — ◄ M

▼B

Indeks broj	Međunarodno kemijsko ime	EC broj	CAS broj	Razvrstavanje		Označivanje			Granične koncentracije	Napomene
				Razred opasnosti i kod(ovi) kategorije	Oznake upozorenja	Piktogrami Oznake opasnosti	Oznake upozorenja	Dodatne oznake upozorenja		
	[A complex combination of hydrocarbons obtained from lignite carbonization tar by solvent crystallisation (solvent deoiling), by sweating or an adducting process treated with hydrogen in the presence of a catalyst. It consists predominantly of straight and branched chain saturated hydrocarbons having carbon numbers predominantly greater than C_{12}.]									
648-067-00-0	Paraffin waxes (coal), brown-coal high-temp tar, silicic acid-treated; Coal Tar Extract; [A complex combination of hydrocarbons obtained by the treatment of lignite carbonization tar with silicic acid for removal of trace constituents and impurities. It consists predominantly of saturated straight and branched chain hydrocarbons having carbon numbers predominantly greater than C_{12}.]	308-298-7	97926-78-8	Carc. 1B	H350	GHS08 Dgr	H350			►**M2** — ◄ M
648-068-00-6	Tar, coal, low-temp., distn. residues; Tar Oil, intermediate boiling;	309-887-1	101316-85-2	Carc. 1B	H350	GHS08 Dgr	H350			►**M2** — ◄ M

▼B

Indeks broj	Međunarodno kemijsko ime	EC broj	CAS broj	Razvrstavanje		Označivanje			Granične koncentracije	Napomene
				Razred opasnosti i kod(ovi) kategorije	Oznake upozorenja	Piktogrami Oznake opasnosti	Oznake upozorenja	Dodatne oznake upozorenja		
	[Residues from fractional distillation of low temperature coal tar to remove oils that boil in a range up to approximately 300 °C (572 °F). Composed primarily of aromatic compounds.]									
648-069-00-1	Pitch, coal tar, low-temp; Pitch Residue; [A complex black solid or semi-solid obtained from the distillation of a low temperature coal tar. It has a softening point within the approximate range of 40 °C to 180 °C (104 °F to 356 °F). Composed primarily of a complex mixture of hydrocarbons.]	292-651-4	90669-57-1	Carc. 1B	H350	GHS08 Dgr	H350			►M2 — ◄ M
648-070-00-7	Pitch, coal tar, low-temp., oxidized; Pitch Residue, oxidised; [The product obtained by air-blowing, at elevated temperature, low-temperature coal tar pitch. It has a softening-point within the approximate range of 70 °C to 180 °C (158 °F to 356 °F). Composed primarily of a complex mixture of hydrocarbons.]	292-654-0	90669-59-3	Carc. 1B	H350	GHS08 Dgr	H350			►M2 — ◄ M

▼B

Indeks broj	Međunarodno kemijsko ime	EC broj	CAS broj	Razvrstavanje		Označivanje			Granične koncentracije	Napomene
				Razred opasnosti i kod(ovi) kategorije	Oznake upozorenja	Piktogrami Oznake opasnosti	Oznake upozorenja	Dodatne oznake upozorenja		
648-071-00-2	Pitch, coal tar, low-temp., heat-treated; Pitch Residue, oxidised; Pitch Residue, heat-treated; [A complex black solid obtained by the heat treatment of low temperature coal tar pitch. It has a softening point within the approximate range of 50 °C to 140 °C (122 °F to 284 °F). Composed primarily of a complex mixture of aromatic compounds.]	292-653-5	90669-58-2	Carc. 1B	H350	GHS08 Dgr	H350			►M2 — ◄ M
648-072-00-8	Distillates (coal-petroleum), condensed-ring arom; Distillates; [The distillate from a mixture of coal and tar and aromatic petroleum streams having an approximate distillation range of 220 °C to 450 °C (428 °F to 842 °F). Composed primarily of 3- to 4-membered condensed ring aromatic hydrocarbons.]	269-159-3	68188-48-7	Carc. 1B	H350	GHS08 Dgr	H350			►M2 — ◄ M
648-073-00-3	Aromatic hydrocarbons, C_{20-28}, polycyclic, mixed coal-tar pitch-polyethylene-polypropylene pyrolysis-derived; Pyrolysis Products;	309-956-6	101794-74-5	Carc. 1B	H350	GHS08 Dgr	H350			►M2 — ◄ M

▼B

Indeks broj	Međunarodno kemijsko ime	EC broj	CAS broj	Razvrstavanje		Označivanje			Granične koncentracije	Napomene
				Razred opasnosti i kod(ovi) kategorije	Oznake upozorenja	Piktogrami Oznake opasnosti	Oznake upozorenja	Dodatne oznake upozorenja		
	[A complex combination hydrocarbons obtained from mixed coal tar pitch-polyethylene-polypropylene pyrolysis. Composed primarily of polycyclic aromatic hydrocarbons having carbon numbers predominantly in the range of C_{20} through C_{28} and having a softening point of 100 °C to 220 °C (212 °F to 428 °F) according to DIN 52025.]									
648-074-00-9	Aromatic hydrocarbons, C_{20-28}, polycyclic, mixed coal-tar pitch-polyethylene pyrolysis-derived; Pyrolysis Products; [A complex combination of hydrocarbons obtained from mixed coal tar pitch-polyethylene pyrolysis. Composed primarily of polycyclic aromatic hydrocarbons having carbon numbers predominantly in the range of C_{20} through C_{28} and having a softening point of 100 °C to 220 °C (212 °F to 428 °F) according to DIN 52025.]	309-957-1	101794-75-6	Carc. 1B	H350	GHS08 Dgr	H350			►M2 — ◄ M

▼B

Indeks broj	Međunarodno kemijsko ime	EC broj	CAS broj	Razvrstavanje		Označivanje			Granične koncentracije	Napomene
				Razred opasnosti i kod(ovi) kategorije	Oznake upozorenja	Piktogrami Oznake opasnosti	Oznake upozorenja	Dodatne oznake upozorenja		
648-075-00-4	Aromatic hydrocarbons, C_{20-28}, polycyclic, mixed coal-tar pitch-polystyrene pyrolysis-derived; Pyrolysis Products; [A complex combination of hydrocarbons obtained from mixed coal tar pitch-polystyrene pyrolysis. Composed primarily of polycyclic aromatic hydrocarbons having carbon numbers predominantly in the range of C_{20} through C_{28} and having a softening point of 100 °C to 220 °C (212 °F to 428 °F) according to DIN 52025.]	309-958-7	101794-76-7	Carc. 1B	H350	GHS08 Dgr	H350			►M2 — ◄ M
648-076-00-X	Pitch, coal tar-petroleum; Pitch Residues; [The residue from the distillation of a mixture of coal tar and aromatic petroleum streams. A solid with a softening point from 40 °C to 180 °C (140 °F to 356 °F). Composed primarily of a complex combination of three or more membered condensed ring aromatic hydrocarbons.]	269-109-0	68187-57-5	Carc. 1B	H350	GHS08 Dgr	H350			►M2 — ◄ M

▼B

Indeks broj	Međunarodno kemijsko ime	EC broj	CAS broj	Razvrstavanje		Označivanje			Granične koncentracije	Napomene
				Razred opasnosti i kod(ovi) kategorije	Oznake upozorenja	Piktogrami Oznake opasnosti	Oznake upozorenja	Dodatne oznake upozorenja		
648-077-00-5	Phenanthrene, distn. residues; Heavy Anthracene Oil Redistillate; [Residue from the distillation of crude phenanthrene boiling in the approximate range of 340 °C to 420 °C (644 °F to 788 °F). It consists predominantly of phenanthrene, anthracene and carbazole.]	310-169-5	122070-78-4	Carc. 1B	H350	GHS08 Dgr	H350			►M2 — ◄ M
648-078-00-0	Distillates (coal tar), upper, fluorene-free; Wash Oil Redistillate; [A complex combination of hydrocarbons obtained by the crystallization of tar oil. It consists of aromatic polycyclic hydrocarbons, primarily diphenyl, dibenzofuran and acenaphthene.]	284-899-7	84989-10-6	Carc. 1B	H350	GHS08 Dgr	H350			►M2 — ◄ M
648-079-00-6	Anthracene oil; Anthracene oil; [A complex combination of polycyclic aromatic hydrocarbons obtained from coal tar having an approximate distillation range of 300 °C ot 400 °C (572 °F to 752 °F). Composed primarily of phenanthrene, anthracene and carbazole.]	292-602-7	90640-80-5	Carc. 1B	H350	GHS08 Dgr	H350			►M2 — ◄ M

▼M1

Indeks broj	Međunarodno kemijsko ime	EC broj	CAS broj	Razvrstavanje		Označivanje			Granične koncentracije	Napomene
				Razred opasnosti i kod(ovi) kategorije	Oznake upozorenja	Piktogrami Oznake opasnosti	Oznake upozorenja	Dodatne oznake upozorenja		
648-080-00-1	Residues (coal tar), creosote oil distn.; Wash Oil Redistillate; [The residue from the fractional distillation of wash oil boiling in the approximate range of 270 °C to 330 °C (518 °F to 626 °F). It consists predominantly of dinuclear aromatic and heterocyclic hydrocarbons.]	295-506-3	92061-93-3	Carc. 1B	H350	GHS08 Dgr	H350			►M2 — ◄ M

▼B

648-081-00-7	Tar, coal; Coal tar; [The by-product from the destructive distillation of coal. Almost black semisolid. A complex combination of aromatic hydro-carbons, phenolic compounds, nitrogen bases and thiophene.]	232-361-7	8007-45-2	Carc. 1A	H350	GHS08 Dgr	H350			►M2 — ◄
648-082-00-2	Tar, coal, high-temp.; Coal tar; [The condensation product obtained by cooling, to approximately ambient temperature, the gas evolved in the high temperature (greater than 700 ºC (1292 ºF)) destructive distillation of coal. A black	266-024-0	65996-89-6	Carc. 1A	H350	GHS08 Dgr	H350			►M2 — ◄

▼B

Indeks broj	Međunarodno kemijsko ime	EC broj	CAS broj	Razvrstavanje		Označivanje			Granične koncentracije	Napomene
				Razred opasnosti i kod(ovi) kategorije	Oznake upozorenja	Piktogrami Oznake opasnosti	Oznake upozorenja	Dodatne oznake upozorenja		
	viscous liquid denser than water. Composed primarily of a complex mixture of condensed ring aromatic hydrocarbons. May contain minor amounts of phenolic compounds and aromatic nitrogen bases.]									
648-083-00-8	Tar, coal, low-temp.; Coal oil; [The condensation product obtained by cooling, to approximately ambient temperature, the gas evolved in low temperature (less than 700 °C (1292 °F)) destructive distillation of coal. A black viscous liquid denser than water. Composed primarily of condensed ring aromatic hydrocarbons, phenolic compounds, aromatic nitrogen bases, and their alkyl derivatives.]	266-025-6	65996-90-9	Carc. 1A	H350	GHS08 Dgr	H350			►M2 — ◄
▼M1 648-084-00-3	Distillates (coal), coke-oven light oil, naphthalene cut; Naphthalene Oil; [The complex combination of hydrocarbons obtained from prefractionation (continuous distillation) of coke oven light oil. It consists predominantly of naphthalene, coumarone and indene and boils above 148 °C (298 °F).]	285-076-5	85029-51-2	Carc. 1B Muta. 1B	H350 H340	GHS08 Dgr	H350 H340			►M2 — ◄ JM

▼M1

Indeks broj	Međunarodno kemijsko ime	EC broj	CAS broj	Razvrstavanje		Označivanje			Granične koncentracije	Napomene
				Razred opasnosti i kod(ovi) kategorije	Oznake upozorenja	Piktogrami Oznake opasnosti	Oznake upozorenja	Dodatne oznake upozorenja		
648-085-00-9	Distillates (coal tar), naphthalene oils; Naphthalene Oil; [A complex combination of hydrocarbons obtained by the distillation of coal tar. It consists primarily of aromatic and other hydrocarbons, phenolic compounds and aromatic nitrogen compounds and distills in the approximate range of 200 °C to 250 °C (392 °F to 482 °F).]	283-484-8	84650-04-4	Carc. 1B Muta. 1B	H350 H340	GHS08 Dgr	H350 H340			►M2 —— ◄ JM
648-086-00-4	Distillates (coal tar), naphthalene oils, naphthalene-low; Naphthalene Oil Redistillate; [A complex combination of hydrocarbons obtained by crystallization of naphthalene oil. Composed primarily of naphthalene, alkyl naphthalenes and phenolic compounds.]	284-898-1	84989-09-3	Carc. 1B Muta. 1B	H350 H340	GHS08 Dgr	H350 H340			►M2 —— ◄ JM
648-087-00-X	Distillates (coal tar), naphthalene oil crystn. mother liquor; Naphthalene Oil Redistillate; [A complex combination of organic compounds obtained as a filtrate from the crystallization of the naphthalene fraction from coal tar and boiling in the range of approximately 200 °C to 230 °C (392 °F to 446 °F). Contains chiefly naphthalene, thionaphthene and alkylnaphthalenes.]	295-310-8	91995-49-2	Carc. 1B Muta. 1B	H350 H340	GHS08 Dgr	H350 H340			►M2 —— ◄ JM

▼M1

Indeks broj	Međunarodno kemijsko ime	EC broj	CAS broj	Razvrstavanje		Označivanje			Granične koncentracije	Napomene
				Razred opasnosti i kod(ovi) kategorije	Oznake upozorenja	Piktogrami Oznake opasnosti	Oznake upozorenja	Dodatne oznake upozorenja		
648-088-00-5	Extract residues (coal), naphthalene oil, alk.; Naphthalene Oil Extract Residue; [A complex combination of hydrocarbons obtained from the alkali washing of naphthalene oil to remove phenolic compounds (tar acids). It is composed of naphthalene and alkyl naphthalenes.]	310-166-9	121620-47-1	Carc. 1B Muta. 1B	H350 H340	GHS08 Dgr	H350 H340			►M2 — ◄ JM
648-089-00-0	Extract residues (coal), naphthalene oil, alk., naphthalene-low; Naphthalene Oil Extract Residue; [A complex combination of hydrocarbons remaining after the removal of naphthalene from alkali-washed naphthalene oil by a crystallization process. It is composed primarily of naphthalene and alkyl naphthalenes.]	310-167-4	121620-48-2	Carc. 1B Muta. 1B	H350 H340	GHS08 Dgr	H350 H340			►M2 — ◄ JM
648-090-00-6	Distillates (coal tar), naphthalene oils, naphthalene-free, alk. exts.; Naphthalene Oil Extract Residue; [The oil remaining after the removal of phenolic compounds (tar acids) from drained naphthalene oil by an alkali wash. Composed primarily of naphthalene and alkyl naphthalenes.]	292-612-1	90640-90-7	Carc. 1B Muta. 1B	H350 H340	GHS08 Dgr	H350 H340			►M2 — ◄ JM

▼M1

Indeks broj	Međunarodno kemijsko ime	EC broj	CAS broj	Razvrstavanje		Označivanje			Granične koncentracije	Napomene
				Razred opasnosti i kod(ovi) kategorije	Oznake upozorenja	Piktogrami Oznake opasnosti	Oznake upozorenja	Dodatne oznake upozorenja		
648-091-00-1	Extract residues (coal), naphthalene oil alk., distn. overheads; Naphthalene Oil Extract Residue; [The distillate from alkali-washed naphthalene oil having an approximate distillation range of 180 °C to 220 °C (356 °F to 428 °F). Composed primarily of naphthalene, alkylbenzenes, indene and indan.]	292-627-3	90641-04-6	Carc. 1B Muta. 1B	H350 H340	GHS08 Dgr	H350 H340			►M2 —— ◄ JM
648-092-00-7	Distillates (coal tar), naphthalene oils, methylnaphthalene fraction; Methylnaphthalene Oil; [A distillate from the fractional distillation of high temperature coal tar. Composed primarily of substituted two ring aromatic hydrocarbons and aromatic nitrogen bases boiling in the range of approximately 225 °C to 255 °C (437 °F to 491 °F).]	309-985-4	101896-27-9	Carc. 1B Muta. 1B	H350 H340	GHS08 Dgr	H350 H340			►M2 —— ◄ JM
648-093-00-2	Distillates (coal tar), naphthalene oils, indole-methylnaphthalene fraction; Methylnaphthalene Oil; [A distillate from the fractional distillation of high temperature coal tar. Composed primarily of indole and methylnaphthalene boiling in the range of approximately 235 °C to 255 °C (455 °F to 491 °F).]	309-972-3	101794-91-6	Carc. 1B Muta. 1B	H350 H340	GHS08 Dgr	H350 H340			►M2 —— ◄ JM

▼M1

Indeks broj	Međunarodno kemijsko ime	EC broj	CAS broj	Razvrstavanje		Označivanje			Granične koncentracije	Napomene
				Razred opasnosti i kod(ovi) kategorije	Oznake upozorenja	Piktogrami Oznake opasnosti	Oznake upozorenja	Dodatne oznake upozorenja		
648-094-00-8	Distillates (coal tar), naphthalene oils, acid exts.; Methylnaphthalene Oil Extract Residue; [A complex combination of hydrocarbons obtained by debasing the methylnaphthalene fraction obtained by the distillation of coal tar and boiling in the range of approximately 230 °C to 255 °C (446 °F to 491 °F). Contains chiefly 1(2)-methylnaphthalene, naphthalene, dimethylnaphthalene and biphenyl.]	295-309-2	91995-48-1	Carc. 1B Muta. 1B	H350 H340	GHS08 Dgr	H350 H340			►M2 —— ◄ JM
648-095-00-3	Extract residues (coal), naphthalene oil alk., distn. residues; Methylnaphthalene Oil Extract Residue; [The residue from the distillation of alkali-washed naphthalene oil having an approximate distillation range of 220 °C to 300 °C (428 °F to 572 °F). Composed primarily of naphthalene, alkylnaphthalenes and aromatic nitrogen bases.]	292-628-9	90641-05-7	Carc. 1B Muta. 1B	H350 H340	GHS08 Dgr	H350 H340			►M2 —— ◄ JM
648-096-00-9	Extract oils (coal), acidic, tar-base free; Methylnaphthalene Oil Extract Residue;	284-901-6	84989-12-8	Carc. 1B Muta. 1B	H350 H340	GHS08 Dgr	H350 H340			►M2 —— ◄ JM

▼M1

Indeks broj	Međunarodno kemijsko ime	EC broj	CAS broj	Razvrstavanje		Označivanje			Granične koncentracije	Napomene
				Razred opasnosti i kod(ovi) kategorije	Oznake upozorenja	Piktogrami Oznake opasnosti	Oznake upozorenja	Dodatne oznake upozorenja		
	[The extract oil boiling in the range of approximately 220 °C to 265 °C (428 °F to 509 °F) from coal tar alkaline extract residue produced by an acidic wash such as aqueous sulfuric acid after distillation to remove tar bases. Composed primarily of alkylnaphthalenes.]									
648-097-00-4	Distillates (coal tar), benzole fraction, distn. residues; Wash Oil; [A complex combination of hydrocarbons obtained from the distillation of crude benzole (high temperature coal tar). It may be a liquid with the approximate distillation range of 150 °C to 300 °C (302 °F to 572 °F) or a semi-solid or solid with a melting point up to 70 °C (158 °F). It is composed primarily of naphthalene and alkyl naphthalenes.]	310-165-3	121620-46-0	Carc. 1B Muta. 1B	H350 H340	GHS08 Dgr	H350 H340			►M2 — ◄ JM
648-098-00-X	Creosote oil, acenaphthene fraction; Wash Oil;	292-605-3	90640-84-9	Carc. 1B	H350	GHS08 Dgr	H350			►M2 — ◄ M

▼M1

Indeks broj	Međunarodno kemijsko ime	EC broj	CAS broj	Razvrstavanje		Označivanje			Granične koncentracije	Napomene
				Razred opasnosti i kod(ovi) kategorije	Oznake upozorenja	Piktogrami Oznake opasnosti	Oznake upozorenja	Dodatne oznake upozorenja		
	[A complex combination of hydrocarbons produced by the distillation of coal tar and boiling in the range of approximately 240 °C to 280 °C (464 °F to 536 °F). Composed primarily of acenaphthene, naphthalene and alkyl naphthalene.]									
648-099-00-5	Creosote oil; [A complex combination of hydrocarbons obtained by the distillation of coal tar. It consists primarily of aromatic hydrocarbons and may contain appreciable quantities of tar acids and tar bases. It distills at the approximate range of 200 °C to 325 °C (392 °F to 617 °F).]	263-047-8	61789-28-4	Carc. 1B	H350	GHS08 Dgr	H350			►M2 — ◄ M
648-100-00-9	Creosote oil, high-boiling distillate; Wash Oil; [The high-boiling distillation fraction obtained from the high temperature carbonization of bituminous coal which is further refined to remove excess crystalline salts. It consists primarily of creosote oil with some of the normal polynuclear aromatic salts, which are components of coal tar distillates, removed. It is crystal free at approximately 5 °C (41 °F).]	274-565-9	70321-79-8	Carc. 1B	H350	GHS08 Dgr	H350			►M2 — ◄ M

▼B

Indeks broj	Međunarodno kemijsko ime	EC broj	CAS broj	Razvrstavanje		Označivanje			Granične koncentracije	Napomene
				Razred opasnosti i kod(ovi) kategorije	Oznake upozorenja	Piktogrami Oznake opasnosti	Oznake upozorenja	Dodatne oznake upozorenja		
648-101-00-4	Creosote; [The distillate of coal tar produced by the high temperature carbonization of bituminous coal. It consists primarily of aromatic hydrocarbons, tar acids and tar bases.]	232-287-5	8001-58-9	Carc. 1B	H350	GHS08 Dgr	H350			►M2 — ◄
▼M1 648-102-00-X	Extract residues (coal), creosote oil acid; Wash Oil Extract Residue; [A complex combination of hydrocarbons from the base-freed fraction from the distillation of coal tar, boiling in the range of approximately 250 °C to 280 °C (482 °F to 536 °F). It consists predominantly of biphenyl and isomeric diphenylnaphthalenes.]	310-189-4	122384-77-4	Carc. 1B	H350	GHS08 Dgr	H350			►M2 — ◄ M
648-103-00-5	Anthracene oil, anthracene paste; Anthracene Oil Fraction; [The anthracene-rich solid obtained by the crystallization and centrifuging of anthracene oil. It is composed primarily of anthracene, carbazole and phenanthrene.]	292-603-2	90640-81-6	Carc. 1B Muta. 1B	H350 H340	GHS08 Dgr	H350 H340			►M2 — ◄ JM

▼M1

Indeks broj	Međunarodno kemijsko ime	EC broj	CAS broj	Razvrstavanje		Označivanje			Granične koncentracije	Napomene
				Razred opasnosti i kod(ovi) kategorije	Oznake upozorenja	Piktogrami Oznake opasnosti	Oznake upozorenja	Dodatne oznake upozorenja		
648-104-00-0	Anthracene oil, anthracene-low; Anthracene Oil Fraction; [The oil remaining after the removal, by a crystallization process, of an anthracene-rich solid (anthracene paste) from anthracene oil. It is composed primarily of two, three and four membered aromatic compounds.]	292-604-8	90640-82-7	Carc. 1B Muta. 1B	H350 H340	GHS08 Dgr	H350 H340			►M2 —— ◄ JM
648-105-00-6	Residues (coal tar), anthracene oil distn.; Anthracene Oil Fraction; [The residue from the fraction distillation of crude anthracene boiling in the approximate range of 340 °C to 400 °C (644 °F to 752 °F). It consists predominantly of tri- and poly-nuclear aromatic and hetero-cyclic hydrocarbons.]	295-505-8	92061-92-2	Carc. 1B Muta. 1B	H350 H340	GHS08 Dgr	H350 H340			►M2 —— ◄ JM
648-106-00-1	Anthracene oil, anthracene paste, anthracene fraction; Anthracene Oil Fraction; [A complex combination of hydrocarbons from the distillation of anthracene obtained by the crystallization of anthracene oil from bituminous high temperature tar and boiling in the range of 330 ° C to 350 ° C (626 °F to 662 °F). It contains chiefly anthracene, carbazole and phenanthrene.]	295-275-9	91995-15-2	Carc. 1B Muta. 1B	H350 H340	GHS08 Dgr	H350 H340			►M2 —— ◄ JM

▼M1

Indeks broj	Međunarodno kemijsko ime	EC broj	CAS broj	Razvrstavanje		Označivanje			Granične koncentracije	Napomene
				Razred opasnosti i kod(ovi) kategorije	Oznake upozorenja	Piktogrami Oznake opasnosti	Oznake upozorenja	Dodatne oznake upozorenja		
648-107-00-7	Anthracene oil, anthracene paste, carbazole fraction; Anthracene Oil Fraction; [A complex combination of hydrocarbons from the distillation of anthracene obtained by crystallization of anthracene oil from bituminous coal high temperature tar and boiling in the approximate range of 350 °C to 360 °C (662 °F to 680 °F). It contains chiefly anthracene, carbazole and phenanthrene.]	295-276-4	91995-16-3	Carc. 1B Muta. 1B	H350 H340	GHS08 Dgr	H350 H340			►M2 —— ◄ JM
648-108-00-2	Anthracene oil, anthracene paste, distn. lights; Anthracene Oil Fraction; [A complex combination of hydrocarbons from the distillation of anthracene obtained by crystallization of anthracene oil from bituminous high temperature tar and boiling in the range of approximately 290 °C to 340 °C (554 °F to 644 °F). It contains chiefly trinuclear aromatics and their dihydro derivatives.]	295-278-5	91995-17-4	Carc. 1B Muta. 1B	H350 H340	GHS08 Dgr	H350 H340			►M2 —— ◄ JM

▼M1

Indeks broj	Međunarodno kemijsko ime	EC broj	CAS broj	Razvrstavanje		Označivanje			Granične koncentracije	Napomene
				Razred opasnosti i kod(ovi) kategorije	Oznake upozorenja	Piktogrami Oznake opasnosti	Oznake upozorenja	Dodatne oznake upozorenja		
648-109-00-8	Tar oils, coal, low-temp.; Tar Oil, high boiling; [A distillate from low-temperature coal tar. Composed primarily of hydrocarbons, phenolic compounds and aromatic nitrogen bases boiling in the range of approximately 160 °C to 340 °C (320 °F to 644 °F).]	309-889-2	101316-87-4	Carc. 1B Muta. 1B	H350 H340	GHS08 Dgr	H350 H340			►M2 —— ◄ JM
648-110-00-3	Extract residues (coal), low temp. coal atar alk.; [The residue from low temperature coal tar oils after an alkaline wash, such as aqueous sodium hydroxide, to remove crude coal tar acids. Composed primarily of hydrocarbons and aromatic nitrogen bases.]	310-191-5	122384-78-5	Carc. 1B Muta. 1B	H350 H340	GHS08 Dgr	H350 H340			►M2 —— ◄ JM
648-111-00-9	Phenols, ammonia liquor ext.; Alkaline Extract; [The combination of phenols extracted, using isobutyl acetate, from the ammonia liquor condensed from the gas evolved in low-temperature (less than 700 °C (1 292 °F)) destructive distillation of coal. It consists predominantly of a reaction mass of monohydric and dihydric phenols.]	284-881-9	84988-93-2	Carc. 1B Muta. 1B	H350 H340	GHS08 Dgr	H350 H340			►M2 —— ◄ JM

▼M1

Indeks broj	Međunarodno kemijsko ime	EC broj	CAS broj	Razvrstavanje		Označivanje			Granične koncentracije	Napomene
				Razred opasnosti i kod(ovi) kategorije	Oznake upozorenja	Piktogrami Oznake opasnosti	Oznake upozorenja	Dodatne oznake upozorenja		
648-112-00-4	Distillates (coal tar), light oils, alk. exts.; Alkaline Extract; [The aqueous extract from carbolic oil produced by an alkaline wash such as aqueous sodium hydroxide. Composed primarily of the alkali salts of various phenolic compounds.]	292-610-0	90640-88-3	Carc. 1B Muta. 1B	H350 H340	GHS08 Dgr	H350 H340			►M2 —— ◄ JM
648-113-00-X	Extracts, coal tar oil alk.; Alkaline Extract; [The extract from coal tar oil produced by an alkaline wash such as aqueous sodium hydroxide. Composed primarily of the alkali salts of various phenolic compounds.]	266-017-2	65996-83-0	Carc. 1B Muta. 1B	H350 H340	GHS08 Dgr	H350 H340			►M2 —— ◄ JM
648-114-00-5	Distillates (coal tar), naphthalene oils, alk. exts.; Alkaline Extract; [The aqueous extract from naphthalene oil produced by an alkaline wash such as aqueous sodium hydroxide. Composed primarily of the alkali salts of various phenolic compounds.]	292-611-6	90640-89-4	Carc. 1B Muta. 1B	H350 H340	GHS08 Dgr	H350 H340			►M2 —— ◄ JM
648-115-00-0	Extract residues (coal), tar oil alk., carbonated, limed; Crude Phenols;	292-629-4	90641-06-8	Carc. 1B Muta. 1B	H350 H340	GHS08 Dgr	H350 H340			►M2 —— ◄ JM

▼M1

Indeks broj	Međunarodno kemijsko ime	EC broj	CAS broj	Razvrstavanje		Označivanje			Granične koncentracije	Napomene
				Razred opasnosti i kod(ovi) kategorije	Oznake upozorenja	Piktogrami Oznake opasnosti	Oznake upozorenja	Dodatne oznake upozorenja		
	[The product obtained by treatment of coal tar oil alkaline extract with CO_2 and CaO. Composed primarily of $CaCO_3$, $Ca(OH)_2$, Na_2CO_3 and other organic and inorganic impurities.]									
648-116-00-6	Tar acids, coal, crude; Crude Phenols; [The reaction product obtained by neutralizing coal tar oil alkaline extract with an acidic solution, such as aqueous sulfuric acid, or gaseous carbon dioxide, to obtain the free acids. Composed primarily of tar acids such as phenol, cresols, and xylenols.]	266-019-3	65996-85-2	Carc. 1B Muta. 1B	H350 H340	GHS08 Dgr	H350 H340			►M2 —— ◄ JM
648-117-00-1	Tar acids, brown-coal, crude; Crude Phenols; [An acidified alkaline extract of brown coal tar distillate. Composed primarily of phenol and phenol homologs.]	309-888-7	101316-86-3	Carc. 1B Muta. 1B	H350 H340	GHS08 Dgr	H350 H340			►M2 —— ◄ JM
648-118-00-7	Tar acids, brown-coal gasification; Crude Phenols; [A complex combination of organic compounds obtained from brown coal gasification. Composed primarily of C_{6-10} hydroxy aromatic phenols and their homologs.]	295-536-7	92062-22-1	Carc. 1B Muta. 1B	H350 H340	GHS08 Dgr	H350 H340			►M2 —— ◄ JM

▼M1

Indeks broj	Međunarodno kemijsko ime	EC broj	CAS broj	Razvrstavanje		Označivanje			Granične koncentracije	Napomene
				Razred opasnosti i kod(ovi) kategorije	Oznake upozorenja	Piktogrami Oznake opasnosti	Oznake upozorenja	Dodatne oznake upozorenja		
648-119-00-2	Tar acids, distn. residues; Distillate Phenols; [A residue from the distillation of crude phenol from coal. It consists predominantly of phenols having carbon numbers in the range of C_8 through C_{10} with a softening point of 60 °C to 80 °C (140 °F to 176 °F).]	306-251-5	96690-55-0	Carc. 1B Muta. 1B	H350 H340	GHS08 Dgr	H350 H340			►M2 —— ◄ JM
648-120-00-8	Tar acids, methylphenol fraction; Distillate Phenols; [The fraction of tar acid rich in 3- and 4-methylphenol, recovered by distillation of low-temperature coal tar crude tar acids.]	284-892-9	84989-04-8	Carc. 1B Muta. 1B	H350 H340	GHS08 Dgr	H350 H340			►M2 —— ◄ JM
648-121-00-3	Tar acids, polyalkylphenol fraction; Distillate Phenols; [The fraction of tar acids, recovered by distillation of low-temperature coal tar crude tar acids, having an approximate boiling range of 225 °C to 320 °C (437 °F to 608 °F). Composed primarily of polyalkylphenols.]	284-893-4	84989-05-9	Carc. 1B Muta. 1B	H350 H340	GHS08 Dgr	H350 H340			►M2 —— ◄ JM

▼M1

Indeks broj	Međunarodno kemijsko ime	EC broj	CAS broj	Razvrstavanje		Označivanje			Granične koncentracije	Napomene
				Razred opasnosti i kod(ovi) kategorije	Oznake upozorenja	Piktogrami Oznake opasnosti	Oznake upozorenja	Dodatne oznake upozorenja		
648-122-00-9	Tar acids, xylenol fraction; Distillate Phenols; [The fraction of tar acids, rich in 2,4- and 2,5-dimethylphenol, recovered by distillation of low-temperature coal tar crude tar acids.]	284-895-5	84989-06-0	Carc. 1B Muta. 1B	H350 H340	GHS08 Dgr	H350 H340			►M2 —— ◄ JM
648-123-00-4	Tar acids, ethylphenol fraction; Distillate Phenols; [The fraction of tar acids, rich in 3- and 4-ethylphenol, recovered by distillation of low-temperature coal tar crude tar acids.]	284-891-3	84989-03-7	Carc. 1B Muta. 1B	H350 H340	GHS08 Dgr	H350 H340			►M2 —— ◄ JM
648-124-00-X	Tar acids, 3,5-xylenol fraction; Distillate Phenols; [The fraction of tar acids, rich in 3,5-dimethylphenol, recovered by distillation of low-temperature coal tar acids.]	284-896-0	84989-07-1	Carc. 1B Muta. 1B	H350 H340	GHS08 Dgr	H350 H340			►M2 —— ◄ JM
648-125-00-5	Tar acids, residues, distillates, first-cut; Distillate Phenols; [The residue from the distillation in the range of 235 °C to 355 °C (481 °F to 697 °F) of light carbolic oil.]	270-713-1	68477-23-6	Carc. 1B Muta. 1B	H350 H340	GHS08 Dgr	H350 H340			►M2 —— ◄ JM

▼M1

Indeks broj	Međunarodno kemijsko ime	EC broj	CAS broj	Razvrstavanje		Označivanje			Granične koncentracije	Napomene
				Razred opasnosti i kod(ovi) kategorije	Oznake upozorenja	Piktogrami Oznake opasnosti	Oznake upozorenja	Dodatne oznake upozorenja		
648-126-00-0	Tar acids, cresylic, residues; Distillate Phenols; [The residue from crude coal tar acids after removal of phenol, cresols, xylenols and any higher boiling phenols. A black solid with a melting point approximately 80 °C (176 °F). Composed primarily of polyalkylphenols, resin gums, and inorganic salts.]	271-418-0	68555-24-8	Carc. 1B Muta. 1B	H350 H340	GHS08 Dgr	H350 H340			►M2 —— ◄ JM
648-127-00-6	Phenols, C_{9-11}; Distillate Phenols	293-435-2	91079-47-9	Carc. 1B Muta. 1B	H350 H340	GHS08 Dgr	H350 H340			►M2 —— ◄ JM
648-128-00-1	Tar acids, cresylic; Distillate Phenols; [A complex combination of organic compounds obtained from brown coal and boiling in the range of approximately 200 °C to 230 °C (392 °F to 446 °F). It contains chiefly phenols and pyridine bases.]	295-540-9	92062-26-5	Carc. 1B Muta. 1B	H350 H340	GHS08 Dgr	H350 H340			►M2 —— ◄ JM
648-129-00-7	Tar acids, brown-coal, C_2-alkylphenol fraction; Distillate Phenols; [The distillate from the acidification of alkaline washed lignite tar distillate boiling in the range of approximately 200 °C to 230 °C (392 °F to 446 °F). Composed primarily of *m*- and *p*-ethylphenol as well as cresols and xylenols.]	302-662-9	94114-29-1	Carc. 1B Muta. 1B	H350 H340	GHS08 Dgr	H350 H340			►M2 —— ◄ JM

▼M1

Indeks broj	Međunarodno kemijsko ime	EC broj	CAS broj	Razvrstavanje		Označivanje			Granične koncentracije	Napomene
				Razred opasnosti i kod(ovi) kategorije	Oznake upozorenja	Piktogrami Oznake opasnosti	Oznake upozorenja	Dodatne oznake upozorenja		
648-130-00-2	Extract oils (coal), naphthalene oils; Acid Extract; [The aqueous extract produced by an acidic wash of alkali-washed naphthalene oil. Composed primarily of acid salts of various aromatic nitrogen bases including pyridine, quinoline and their alkyl derivatives.]	292-623-1	90641-00-2	Carc. 1B Muta. 1B	H350 H340	GHS08 Dgr	H350 H340			►M2 — ◄ JM
648-131-00-8	Tar bases, quinoline derivs.; Distillate Bases	271-020-7	68513-87-1	Carc. 1B Muta. 1B	H350 H340	GHS08 Dgr	H350 H340			►M2 — ◄ JM
648-132-00-3	Tar bases, coal, quinoline derivs. fraction; Distillate Bases	274-560-1	70321-67-4	Carc. 1B Muta. 1B	H350 H340	GHS08 Dgr	H350 H340			►M2 — ◄ JM
648-133-00-9	Tar bases, coal, distn. residues; Distillate Bases; [The distillation residue remaining after the distillation of the neutralized, acid-extracted base-containing tar fractions obtained by the distillation of coal tars. It contains chiefly aniline, collidines, quinoline and quinoline derivatives and toluidines.]	295-544-0	92062-29-8	Carc. 1B Muta. 1B	H350 H340	GHS08 Dgr	H350 H340			►M2 — ◄ JM
648-134-00-4	Hydrocarbon oils, arom., mixed with polyethylene and polypropylene, pyrolyzed, light oil fraction; Heat Treatment Products;	309-745-9	100801-63-6	Carc. 1B Muta. 1B	H350 H340	GHS08 Dgr	H350 H340			►M2 — ◄ JM

▼M1

Indeks broj	Međunarodno kemijsko ime	EC broj	CAS broj	Razvrstavanje		Označivanje			Granične koncentracije	Napomene
				Razred opasnosti i kod(ovi) kategorije	Oznake upozorenja	Piktogrami Oznake opasnosti	Oznake upozorenja	Dodatne oznake upozorenja		
	[The oil obtained from the heat treatment of a polyethylene/polypropylene reaction mass with coal tar pitch or aromatic oils. It consists predominantly of benzene and its homologs boiling in a range of approximately 70 °C to 120 °C (158 °F to 248 °F).]									
648-135-00-X	Hydrocarbon oils, arom., mixed with polyethylene, pyrolyzed, light oil fraction; Heat Treatment Products; [The oil obtained from the heat treatment of polyethylene with coal tar pitch or aromatic oils. It consists predominantly of benzene and its homologs boiling in a range of 70 °C to 120 °C (158 °F to 248 °F).]	309-748-5	100801-65-8	Carc. 1B Muta. 1B	H350 H340	GHS08 Dgr	H350 H340			►M2 —— ◄ JM
648-136-00-5	Hydrocarbon oils, arom., mixed with polystyrene, pyrolyzed, light oil fraction; Heat Treatment Products; [The oil obtained from the heat treatment of polystyrene with coal tar pitch or aromatic oils. It consists predominantly of benzene and its homologs boiling in a range of approximately 70 °C to 210 °C (158 °F to 410 °F).]	309-749-0	100801-66-9	Carc. 1B Muta. 1B	H350 H340	GHS08 Dgr	H350 H340			►M2 —— ◄ JM

▼M1

Indeks broj	Međunarodno kemijsko ime	EC broj	CAS broj	Razvrstavanje		Označivanje			Granične koncentracije	Napomene
				Razred opasnosti i kod(ovi) kategorije	Oznake upozorenja	Piktogrami Oznake opasnosti	Oznake upozorenja	Dodatne oznake upozorenja		
648-137-00-0	Extract residues (coal), tar oil alk., naphthalene distn. residues; Naphthalene Oil Extract Residue; [The residue obtained from chemical oil extracted after the removal of naphthalene by distillation composed primarily of two to four membered condensed ring aromatic hydrocarbons and aromatic nitrogen bases.]	277-567-8	73665-18-6	Carc. 1B Muta. 1B	H350 H340	GHS08 Dgr	H350 H340			►M2 —— ◄ JM
648-138-00-6	Creosote oil, low-boiling distillate; Wash Oil; [The low-boiling distillation fraction obtained from the high temperature carbonization of bituminous coal, which is further refined to remove excess crystalline salts. It consists primarily of creosote oil with some of the normal polynuclear aromatic salts, which are components of coal tar distillate, removed. It is crystal free at approximately 38 °C (100 °F).]	274-566-4	70321-80-1	Carc. 1B	H350	GHS08 Dgr	H350			►M2 —— ◄ M
648-139-00-1	Tar acids, cresylic, sodium salts, caustic solns.; Alkaline Extract	272-361-4	68815-21-4	Carc. 1B Muta. 1B	H350 H340	GHS08 Dgr	H350 H340			►M2 —— ◄ JM

▼M1

Indeks broj	Međunarodno kemijsko ime	EC broj	CAS broj	Razvrstavanje		Označivanje			Granične koncentracije	Napomene
				Razred opasnosti i kod(ovi) kategorije	Oznake upozorenja	Piktogrami Oznake opasnosti	Oznake upozorenja	Dodatne oznake upozorenja		
648-140-00-7	Extract oils (coal), tar base; Acid Extract; [The extract from coal tar oil alkaline extract residue produced by an acidic wash such as aqueous sulfuric acid after distillation to remove naphthalene. Composed primarily of the acid salts of various aromatic nitrogen bases including pyridine, quinoline, and their alkyl derivatives.]	266-020-9	65996-86-3	Carc. 1B Muta. 1B	H350 H340	GHS08 Dgr	H350 H340			►M2 —— ◄ JM
648-141-00-2	Tar bases, coal, crude; Crude Tar Bases; [The reaction product obtained by neutralizing coal tar base extract oil with an alkaline solution, such as aqueous sodium hydroxide, to obtain the free bases. Composed primarily of such organic bases as acridine, phenanthridine, pyridine, quinoline and their alkyl derivatives.]	266-018-8	65996-84-1	Carc. 1B Muta. 1B	H350 H340	GHS08 Dgr	H350 H340			►M2 —— ◄ JM
▼B 648-142-00-8	Residues (coal), liq. solvent extn.; [A cohesive powder composed of coal mineral matter and undissolved coal remaining after extraction of coal by a liquid solvent.]	302-681-2	94114-46-2	Carc. 1B	H350	GHS08 Dgr	H350			►M2 —— ◄ M

Indeks broj	Međunarodno kemijsko ime	EC broj	CAS broj	Razvrstavanje		Označivanje			Granične koncentracije	Napomene
				Razred opasnosti i kod(ovi) kategorije	Oznake upozorenja	Piktogrami Oznake opasnosti	Oznake upozorenja	Dodatne oznake upozorenja		
648-143-00-3	Coal liquids, liq. solvent extn. soln.; [The product obtained by filtration of coal mineral matter and undissolved coal from coal extract solution produced by digesting coal in a liquid solvent. A black, viscous, highly complex liquid combination composed primarily of aromatic and partly hydrogenated aromatic hydrocarbons, aromatic nitrogen compounds, aromatic sulfur compounds, phenolic and other aromatic oxygen compounds and their alkyl derivatives.]	302-682-8	94114-47-3	Carc. 1B	H350	GHS08 Dgr	H350			►M2 — ◄ M
648-144-00-9	Coal liquids, liq. solvent extn.; [The substantially solvent-free product obtained by the distillation of the solvent from filtered coal extract solution produced by digesting coal in a liquid solvent. A black semi-solid, composed primarily of a complex combination of condensed-ring aromatic hydrocarbons, aromatic nitrogen compounds, aromatic sulfur compounds, phenolic compounds and other aromatic oxygen compounds, and their alkyl derivatives.]	302-683-3	94114-48-4	Carc. 1B	H350	GHS08 Dgr	H350			►M2 — ◄ M

▼B

Indeks broj	Međunarodno kemijsko ime	EC broj	CAS broj	Razvrstavanje		Označivanje			Granične koncentracije	Napomene
				Razred opasnosti i kod(ovi) kategorije	Oznake upozorenja	Piktogrami Oznake opasnosti	Oznake upozorenja	Dodatne oznake upozorenja		
648-145-00-4	Tar brown-coal; [An oil distilled from brown-coal tar. Composed primarily of aliphatic, naphthenic and one- to three-ring aromatic hydrocarbons, their alkyl derivates, heteroaromatics and one- and two-ring phenols boiling in the range of approximately 150 °C to 360 °C (302 °F to 680 °F).]	309-885-0	101316-83-0	Carc. 1A	H350	GHS08 Dgr	H350			►M2 — ◄
648-146-00-X	Tar, brown-coal, low-temp.; [A tar obtained from low temperature carbonization and low temperature gasification of brown coal. Composed primarily of aliphatic, naphthenic and cyclic aromatic hydrocarbons, heteroaromatic hydrocarbons and cyclic phenols.]	309-886-6	101316-84-1	Carc. 1A	H350	GHS08 Dgr	H350			►M2 — ◄
▼M1 648-147-00-5	Light oil (coal), coke-oven; Crude benzole; [The volatile organic liquid extracted from the gas evolved in the high temperature (greater than 700 °C (1 292 °F)) destructive distillation of coal. Composed primarily of benzene, toluene, and xylenes. May contain other minor hydrocarbon constituents.]	266-012-5	65996-78-3	Carc. 1B Muta. 1B	H350 H340	GHS08 Dgr	H350 H340			►M2 — ◄ J

▼M1

Indeks broj	Međunarodno kemijsko ime	EC broj	CAS broj	Razvrstavanje		Označivanje			Granične koncentracije	Napomene
				Razred opasnosti i kod(ovi) kategorije	Oznake upozorenja	Piktogrami Oznake opasnosti	Oznake upozorenja	Dodatne oznake upozorenja		
648-148-00-0	Distillates (coal), liq. solvent extn., primary; [The liquid product of condensation of vapors emitted during the digestion of coal in a liquid solvent and boiling in the range of approximately 30 °C to 300 °C (86 °F to 572 °F). Composed primarily of partly hydrogenated condensed-ring aromatic hydrocarbons, aromatic compounds containing nitrogen, oxygen and sulfur, and their alkyl derivatives having carbon numbers predominantly in the range of C_4 through C_{14}.]	302-688-0	94114-52-0	Carc. 1B Muta. 1B	H350 H340	GHS08 Dgr	H350 H340			►M2 — ◄ J
648-149-00-6	Distillates (coal), solvent extn., hydrocracked; [Distillate obtained by hydrocracking of coal extract or solution produced by the liquid solvent extraction or supercritical gas extraction processes and boiling in the range of approximately 30 °C to 300 °C (86 °F to 572 °F). Composed primarily of aromatic, hydrogenated aromatic and naphthenic compounds, their alkyl derivatives and alkanes with carbon numbers predominantly in the range of C_4 through C_{14}. Nitrogen, sulfur and oxygen-containing aromatic and hydrogenated aromatic compounds are also present.]	302-689-6	94114-53-1	Carc. 1B Muta. 1B	H350 H340	GHS08 Dgr	H350 H340			►M2 — ◄ J

▼M1

Indeks broj	Međunarodno kemijsko ime	EC broj	CAS broj	Razvrstavanje		Označivanje			Granične koncentracije	Napomene
				Razred opasnosti i kod(ovi) kategorije	Oznake upozorenja	Piktogrami Oznake opasnosti	Oznake upozorenja	Dodatne oznake upozorenja		
648-150-00-1	Naphtha (coal), solvent extn., hydrocracked; [Fraction of the distillate obtained by hydrocracking of coal extract or solution produced by the liquid solvent extraction or supercritical gas extraction processes and boiling in the range of approximately 30 °C to 180 °C (86 °F to 356 °F). Composed primarily of aromatic, hydrogenated aromatic and naphthenic compounds, their alkyl derivatives and alkanes with carbon numbers predominantly in the range of C_4 to C_9. Nitrogen, sulfur and oxygen-containing aromatic and hydrogenated aromatic compounds are also present.]	302-690-1	94114-54-2	Carc. 1B Muta. 1B	H350 H340	GHS08 Dgr	H350 H340			►M2 — ◄ J

▼B

648-151-00-7	Gasoline, coal solvent extn., hydrocracked naphtha; [Motor fuel produced by the reforming of the refined naphtha fraction of the products of hydrocracking of coal extract or solution produced by the liquid solvent extraction or supercritical gas extraction processes and boiling in the range of approximately 30 °C to 180 °C (86 °F to 356 °F). Composed primarily of aromatic	302-691-7	94114-55-3	Carc. 1B	H350	GHS08 Dgr	H350			►M2 — ◄

▼B

Indeks broj	Međunarodno kemijsko ime	EC broj	CAS broj	Razvrstavanje		Označivanje			Granične koncentracije	Napomene
				Razred opasnosti i kod(ovi) kategorije	Oznake upozorenja	Piktogrami Oznake opasnosti	Oznake upozorenja	Dodatne oznake upozorenja		
	and naphthenic hydrocarbons, their alkyl derivatives and alkyl hydrocarbons having carbon numbers in the range of C_4 through C_9.]									
▼M1										
648-152-00-2	Distillates (coal), solvent extn., hydrocracked middle; [Distillate obtained from the hydrocracking of coal extract or solution produced by the liquid solvent extraction or supercritical gas extraction processes and boiling in the range of approximately 180 °C to 300 °C (356 °F to 572 °F. Composed primarily of two-ring aromatic, hydrogenated aromatic and naphthenic compounds, their alkyl derivatives and alkanes having carbon numbers predominantly in the range of C_9 through C_{14}. Nitrogen, sulfur and oxygen-containing compounds are also present.]	302-692-2	94114-56-4	Carc. 1B Muta. 1B	H350 H340	GHS08 Dgr	H350 H340			►M2 — ◄ J

▼M1

Indeks broj	Međunarodno kemijsko ime	EC broj	CAS broj	Razvrstavanje		Označivanje			Granične koncentracije	Napomene
				Razred opasnosti i kod(ovi) kategorije	Oznake upozorenja	Piktogrami Oznake opasnosti	Oznake upozorenja	Dodatne oznake upozorenja		
648-153-00-8	Distillates (coal), solvent extn., hydrocracked hydrogenated middle; [Distillate from the hydrogenation of hydrocracked middle distillate from coal extract or solution produced by the liquid solvent extraction or supercritical gas extraction processes and boiling in the range of approximately 180 °C to 280 °C (356 °F to 536 °F). Composed primarily of hydrogenated two-ring carbon compounds and their alkyl derivatives having carbon numbers predominantly in the range of C_9 through C_{14}.]	302-693-8	94114-57-5	Carc. 1B Muta. 1B	H350 H340	GHS08 Dgr	H350 H340			►M2 — ◄ J
648-154-00-3	Fuels, jet aircraft, coal solvent extn., hydrocracked hydrogenated; [Jet engine fuel produced by hydrogenation of the middle distillate fraction of the products of hydrocracking of coal extract or solution produced by the liquid solvent extraction or supercritical gas extraction processes and boiling in the	302-694-3	94114-58-6	Carc. 2	H351	GHS08 Wng	H350			►M2 — ◄

▼B

▼B

Indeks broj	Međunarodno kemijsko ime	EC broj	CAS broj	Razvrstavanje		Označivanje			Granične koncentracije	Napomene
				Razred opasnosti i kod(ovi) kategorije	Oznake upozorenja	Piktogrami Oznake opasnosti	Oznake upozorenja	Dodatne oznake upozorenja		
	range of approximately 180 °C to 225 °C (356 °F to 473 °F). Composed primarily of hydrogenated two-ring hydrocarbons and their alkyl derivatives having carbon numbers predominantly in the range of C_{10} through C_{12}.]									
648-155-00-9	Fuels, diesel, coal solvent extn., hydrocracked hydrogenated; [Diesel engine fuel produced by the hydrogenation of the middle distillate fraction of the products of hydrocracking of coal extract or solution produced by the liquid solvent extraction or supercritical gas extraction processes and boiling in the range of approximately 200 °C to 280 °C (392 °F to 536 °F). Composed primarily of hydrogenated two-ring hydrocarbons and their alkyl derivatives having carbon numbers predominantly in the range of C_{11} through C_{14}.]	302-695-9	94114-59-7	Carc. 2	H351	GHS08 Wng	H350			►M2 — ◄
▼M1 648-156-00-4	Light oil (coal), semi-coking process; Fresh oil; [The volatile organic liquid condensed from the gas evolved in the low-temperature (less than 700 °C (1 292 °F)) destructive distillation of coal. Composed primarily of C_{6-10} hydrocarbons.]	292-635-7	90641-11-5	Carc. 1B Muta. 1B	H350 H340	GHS08 Dgr	H350 H340			►M2 — ◄ J

▼B

Indeks broj	Međunarodno kemijsko ime	EC broj	CAS broj	Razvrstavanje		Označivanje			Granične koncentracije	Napomene
				Razred opasnosti i kod(ovi) kategorije	Oznake upozorenja	Piktogrami Oznake opasnosti	Oznake upozorenja	Dodatne oznake upozorenja		
649-001-00-3	Extracts (petroleum), light naphthenic distillate solvent	265-102-1	64742-03-6	Carc. 1B	H350	GHS08 Dgr	H350			►M2 — ◄
649-002-00-9	Extracts (petroleum), heavy paraffinic distillate solvent	265-103-7	64742-04-7	Carc. 1B	H350	GHS08 Dgr	H350			►M2 — ◄
649-003-00-4	Extracts (petroleum), light paraffinic distillate solvent	265-104-2	64742-05-8	Carc. 1B	H350	GHS08 Dgr	H350			►M2 — ◄
649-004-00-X	Extracts (petroleum), heavy naphthenic distillate solvent	265-111-0	64742-11-6	Carc. 1B	H350	GHS08 Dgr	H350			►M2 — ◄
649-005-00-5	Extracts (petroleum), light vacuum gas oil solvent	295-341-7	91995-78-7	Carc. 1B	H350	GHS08 Dgr	H350			►M2 — ◄
649-006-00-0	hydrocarbons C_{26-55}, arom-rich	307-753-7	97722-04-8	Carc. 1B	H350	GHS08 Dgr	H350			►M2 — ◄
649-007-00-6	fatty acids, tall-oil, reaction products with iminodiethanol and boric acid	400-160-5	—	Skin Irrit. 2 Aquatic Chronic 2	H315 H411	GHS07 GHS09 Wng	H315 H411			
649-008-00-1	Residues (petroleum), atm. tower; Heavy Fuel oil; [A complex residuum from the atmospheric distillation of crude oil. It consists of hydrocarbons having carbon numbers predominantly greater than C_{20} and boiling above approximately 350 °C (662 °F). This stream is likely to contain 5 wt. % or more of 4- to 6-membered condensed ring aromatic hydrocarbons.]	265-045-2	64741-45-3	Carc. 1B	H350	GHS08 Dgr	H350			►M2 — ◄

▼B

Indeks broj	Međunarodno kemijsko ime	EC broj	CAS broj	Razvrstavanje		Označivanje			Granične koncentracije	Napomene
				Razred opasnosti i kod(ovi) kategorije	Oznake upozorenja	Piktogrami Oznake opasnosti	Oznake upozorenja	Dodatne oznake upozorenja		
649-009-00-7	Gas oils (petroleum), heavy vacuum; Heavy Fuel oil; [A complex combination of hydrocarbons produced by the vacuum distillation of the residuum from atmospheric distillation of crude oil. It consists of hydrocarbons having carbon numbers predominantly in the range of C_{20} through C_{50} and boiling in the range of approximately 350 °C to 600 °C (662 °F to 1112 °F). This stream is likely to contain 5 wt. % or more of 4-to 6-membered condensed ring aromatic hydrocarbons.]	265-058-3	64741-57-7	Carc. 1B	H350	GHS08 Dgr	H350			►M2 — ◄
649-010-00-2	Distillates (petroleum), heavy catalytic cracked; Heavy Fuel oil; [A complex combination of hydrocarbons produced by the distillation of products from a catalytic cracking process. It consists of hydrocarbons having carbon numbers predominantly in the range of C_{15} through C_{35} and boiling in the range of approximately 260 °C to 500 °C (500 °F to 932 °F). This stream is likely to contain 5 wt. % or more of 4- to 6-membered condensed ring aromatic hydrocarbons.]	265-063-0	64741-61-3	Carc. 1B	H350	GHS08 Dgr	H350			►M2 — ◄

▼B

Indeks broj	Međunarodno kemijsko ime	EC broj	CAS broj	Razvrstavanje		Označivanje			Granične koncentracije	Napomene
				Razred opasnosti i kod(ovi) kategorije	Oznake upozorenja	Piktogrami Oznake opasnosti	Oznake upozorenja	Dodatne oznake upozorenja		
649-011-00-8	Clarified oils (petroleum), catalytic cracked; Heavy Fuel oil; [A complex combination of hydrocarbons produced as the residual fraction from distillation of the products from a catalytic cracking process. It consists of hydrocarbons having carbon numbers predominantly greater than C_{20} and boiling above approximately 350 °C (662 °F). This stream is likely to contain 5 wt. % or more of 4- to 6-membered condensed ring aromatic hydrocarbons.]	265-064-6	64741-62-4	Carc. 1B	H350	GHS08 Dgr	H350			►M2 — ◄
649-012-00-3	Residues (petroleum), hydrocracked; Heavy Fuel oil; [A complex combination of hydrocarbons produced as the residual fraction from distillation of the products of a hydrocracking process. It consists of hydrocarbons having carbon numbers predominantly greater than C_{20} and boiling above approximately 350 °C (662 °F).]	265-076-1	64741-75-9	Carc. 1B	H350	GHS08 Dgr	H350			►M2 — ◄

▼B

Indeks broj	Međunarodno kemijsko ime	EC broj	CAS broj	Razvrstavanje		Označivanje			Granične koncentracije	Napomene
				Razred opasnosti i kod(ovi) kategorije	Oznake upozorenja	Piktogrami Oznake opasnosti	Oznake upozorenja	Dodatne oznake upozorenja		
649-013-00-9	Residues (petroleum), thermal cracked; Heavy Fuel oil; [A complex combination of hydrocarbons produced as the residual fraction from distillation of the product from a thermal cracking process. It consists predominantly of unsaturated hydrocarbons having carbon numbers predominantly greater than C_{20} and boiling above approximately 350 °C (662 °F). This stream is likely to contain 5 wt. % or more of 4- to 6-membered condensed ring aromatic hydrocarbons.]	265-081-9	64741-80-6	Carc. 1B	H350	GHS08 Dgr	H350			►M2 — ◄
649-014-00-4	Distillates (petroleum), heavy thermal cracked; Heavy Fuel oil; [A complex combination of hydrocarbons from the distillation of the products from a thermal cracking process. It consists predominantly of unsaturated hydrocarbons having carbon numbers predominantly in the range of C_{15} through C_{36} and boiling in the range of approximately 260 °C to 480 °C (500 °F to 896 °F). This stream is likely to contain 5 wt. % or more of 4- to 6-membered condensed ring aromatic hydrocarbons.]	265-082-4	64741-81-7	Carc. 1B	H350	GHS08 Dgr	H350			►M2 — ◄

Indeks broj	Međunarodno kemijsko ime	EC broj	CAS broj	Razvrstavanje		Označivanje			Granične koncentracije	Napomene
				Razred opasnosti i kod(ovi) kategorije	Oznake upozorenja	Piktogrami Oznake opasnosti	Oznake upozorenja	Dodatne oznake upozorenja		
649-015-00-X	Gas oils (petroleum), hydrotreated vacuum; Heavy Fuel oil; [A complex combination of hydrocarbons obtained by treating a petroleum fraction with hydrogen in the presence of a catalyst. It consists of hydrocarbons having carbon numbers predominantly in the range of C_{13} through C_{50} and boiling in the range of approximately 230 °C to 600 °C (446 °F to 1112 °F). This stream is likely to contain 5 wt.% or more of 4- to 6-membered condensed ring aromatic hydrocarbons.]	265-162-9	64742-59-2	Carc. 1B	H350	GHS08 Dgr	H350			►M2 — ◄
649-016-00-5	Residues (petroleum), hydrodesulfurized atmospheric tower; Heavy Fuel oil; [A complex combination of hydrocarbons obtained by treating an atmospheric tower residuum with hydrogen in the presence of a catalyst under conditions primarily to remove organic sulfur compounds. It consists of hydrocarbons having carbon numbers predominantly greater than C_{20} and boiling above approximately 350 °C (662 °F). This stream is likely to contain 5 wt. % or more of 4- to 6-membered condensed ring aromatic hydrocarbons.]	265-181-2	64742-78-5	Carc. 1B	H350	GHS08 Dgr	H350			►M2 — ◄

Indeks broj	Međunarodno kemijsko ime	EC broj	CAS broj	Razvrstavanje		Označivanje			Granične koncentracije	Napomene
				Razred opasnosti i kod(ovi) kategorije	Oznake upozorenja	Piktogrami Oznake opasnosti	Oznake upozorenja	Dodatne oznake upozorenja		
649-017-00-0	Gas oils (petroleum), hydrodesulfurized heavy vacuum; Heavy Fuel oil; [A complex combination of hydrocarbons obtained from a catalytic hydrodesulfurization process. It consists of hydrocarbons having carbon numbers predominantly in the range of C_{20} through C_{50} and boiling in the range of approximately 350 °C to 600 °C (662 °F to 1112 °C). This stream is likely to contain 5 wt. % or more of 4- to 6-membered condensed ring aromatic hydrocarbons.]	265-189-6	64742-86-5	Carc. 1B	H350	GHS08 Dgr	H350			►**M2** — ◄
649-018-00-6	Residues (petroleum), steam-cracked; Heavy Fuel oil; [A complex combination of hydrocarbons obtained as the residual fraction from the distillation of the products of a steam cracking process (including steam cracking to produce ethylene). It consists predominantly of unsaturated hydrocarbons having carbon numbers predominantly greater than C_{14} and boiling above approximately 260 °C (500 °F). This stream is likely to contain 5 wt. % or more of 4- to 6-membered condensed ring aromatic hydrocarbons.]	265-193-8	64742-90-1	Carc. 1B	H350	GHS08 Dgr	H350			►**M2** — ◄

Indeks broj	Međunarodno kemijsko ime	EC broj	CAS broj	Razvrstavanje		Označivanje			Granične koncentracije	Napomene
				Razred opasnosti i kod(ovi) kategorije	Oznake upozorenja	Piktogrami Oznake opasnosti	Oznake upozorenja	Dodatne oznake upozorenja		
649-019-00-1	Residues (petroleum), atmospheric; Heavy Fuel oil; [A complex residuum from atmospheric distillation of crude oil. It consists of hydrocarbons having carbon numbers predominantly greater than C_{11} and boiling above approximately 200 °C (392 °F). This stream is likely to contain 5 wt. % or more of 4-to 6-membered condensed ring aromatic hydrocarbons.]	269-777-3	68333-22-2	Carc. 1B	H350	GHS08 Dgr	H350			►**M2** — ◄
649-020-00-7	Clarified oils (petroleum), hydrodesulfurized catalytic cracked; Heavy Fuel oil; [A complex combination of hydrocarbons obtained by treating catalytic cracked clarified oil with hydrogen to convert organic sulfur to hydrogen sulfide which is removed. It consists of hydrocarbons having carbon numbers predominantly greater than C_{20} and boiling above approximately 350 °C (662 °F). This stream is likely to contain 5 wt. % or more of 4-to 6-membered condensed ring aromatic hydrocarbons.]	269-782-0	68333-26-6	Carc. 1B	H350	GHS08 Dgr	H350			►**M2** — ◄

▼B

Indeks broj	Međunarodno kemijsko ime	EC broj	CAS broj	Razvrstavanje		Označivanje			Granične koncentracije	Napomene
				Razred opasnosti i kod(ovi) kategorije	Oznake upozorenja	Piktogrami Oznake opasnosti	Oznake upozorenja	Dodatne oznake upozorenja		
649-021-00-2	Distillates (petroleum), hydrodesulfurized intermediate catalytic cracked; Heavy Fuel oil; [A complex combination of hydrocarbons obtained by treating intermediate catalytic cracked distillates with hydrogen to convert organic sulfur to hydrogen sulfide which is removed. It consists of hydrocarbons having carbon numbers predominantly in the range of C_{11} through C_{30} and boiling in the range of approximately 205 °C to 450 °C (401 °F to 842 °F). It contains a relatively large proportion of tricyclic aromatic hydrocarbons.]	269-783-6	68333-27-7	Carc. 1B	H350	GHS08 Dgr	H350			►M2 — ◄
649-022-00-8	Distillates (petroleum), hydrodesulfurized heavy catalytic cracked; Heavy Fuel oil; [A complex combination of hydrocarbons obtained by treatment of heavy catalytic cracked distillates with hydrogen to convert organic sulfur to hydrogen sulfide which is removed. It consists of hydrocarbons having carbon numbers predominantly in the range of C_{15} through C_{35} and boiling in	269-784-1	68333-28-8	Carc. 1B	H350	GHS08 Dgr	H350			►M2 — ◄

▼B

Indeks broj	Međunarodno kemijsko ime	EC broj	CAS broj	Razvrstavanje		Označivanje			Granične koncentracije	Napomene
				Razred opasnosti i kod(ovi) kategorije	Oznake upozorenja	Piktogrami Oznake opasnosti	Oznake upozorenja	Dodatne oznake upozorenja		
	the range of approximately 260 °C to 500 °C (500 °F to 932 °F). This stream is likely to contain 5 wt. % or more of 4- to 6-membered condensed ring aromatic hydrocarbons.]									
649-023-00-3	Fuel oil, residues-straight-run gas oils, high-sulfur; Heavy Fuel oil	270-674-0	68476-32-4	Carc. 1B	H350	GHS08 Dgr	H350			►**M2** — ◄
649-024-00-9	Fuel oil, residual; Heavy Fuel oil; [The liquid product from various refinery streams, usually residues. The composition is complex and varies with the source of the crude oil.]	270-675-6	68476-33-5	Carc. 1B	H350	GHS08 Dgr	H350			►**M2** — ◄
649-025-00-4	Residues (petroleum), catalytic reformer fractionator residue distn.; Heavy Fuel oil; [A complex residuum from the distillation of catalytic reformer fractionator residue. It boils approximately above 399 °C (750 °F).]	270-792-2	68478-13-7	Carc. 1B	H350	GHS08 Dgr	H350			►**M2** — ◄

Indeks broj	Međunarodno kemijsko ime	EC broj	CAS broj	Razvrstavanje		Označivanje			Granične koncentracije	Napomene
				Razred opasnosti i kod(ovi) kategorije	Oznake upozorenja	Piktogrami Oznake opasnosti	Oznake upozorenja	Dodatne oznake upozorenja		
649-026-00-X	Residues (petroleum), heavy coker gas oil and vacuum gas oil; Heavy Fuel oil; [A complex combination of hydrocarbons produced as the residual fraction from the distillation of heavy coker gas oil and vacuum gas oil. It predominantly consists of hydrocarbons having carbon numbers predominantly greater than C_{13} and boiling above approximately 230 °C (446 °F).]	270-796-4	68478-17-1	Carc. 1B	H350	GHS08 Dgr	H350			►M2 — ◄
649-027-00-5	Residues (petroleum), heavy coker and light vacuum; Heavy Fuel oil; [A complex combination of hydrocarbons produced as the residual fraction from the distillation of heavy coker gas oil and light vacuum gas oil. It consists predominantly of hydrocarbons having carbon numbers predominantly greater than C_{13} and boiling above approximately 230 °C (446 °F).]	270-983-0	68512-61-8	Carc. 1B	H350	GHS08 Dgr	H350			►M2 — ◄
649-028-00-0	Residues (petroleum), light vacuum; Heavy Fuel oil;	270-984-6	68512-62-9	Carc. 1B	H350	GHS08 Dgr	H350			►M2 — ◄

Indeks broj	Međunarodno kemijsko ime	EC broj	CAS broj	Razvrstavanje		Označivanje			Granične koncentracije	Napomene
				Razred opasnosti i kod(ovi) kategorije	Oznake upozorenja	Piktogrami Oznake opasnosti	Oznake upozorenja	Dodatne oznake upozorenja		
	[A complex residuum from the vacuum distillation of the residuum from the atmospheric distillation of crude oil. It consists of hydrocarbons having carbon numbers predominantly greater than C_{13} and boiling above approximately 230 °C (446 °F).]									
649-029-00-6	Residues (petroleum), steam-cracked light; Heavy Fuel oil; [A complex residuum from the distillation of the products from a steam-cracking process. It consists predominantly of aromatic and unsaturated hydrocarbons having carbon numbers greater than C_7 and boiling in the range of approximately 101 °C to 555 °C (214 °F to 1030 °F).]	271-013-9	68513-69-9	Carc. 1B	H350	GHS08 Dgr	H350			►**M2** — ◄
649-030-00-1	Fuel oil, No 6; Heavy Fuel oil; [A distillate oil having a minimum viscosity of 900 SUS at 37.7 °C (100 °F) to a maximum of 9000 SUS at 37.7 °C (100 °F).]	271-384-7	68553-00-4	Carc. 1B	H350	GHS08 Dgr	H350			►**M2** — ◄

▼B

Indeks broj	Međunarodno kemijsko ime	EC broj	CAS broj	Razvrstavanje		Označivanje			Granične koncentracije	Napomene
				Razred opasnosti i kod(ovi) kategorije	Oznake upozorenja	Piktogrami Oznake opasnosti	Oznake upozorenja	Dodatne oznake upozorenja		
649-031-00-7	Residues (petroleum), topping plant, low-sulfur; Heavy Fuel oil; [A low-sulfur complex combination of hydrocarbons produced as the residual fraction from the topping plant distillation of crude oil. It is the residuum after the straight-run gasoline cut, kerosene cut and gas oil cut have been removed.]	271-763-7	68607-30-7	Carc. 1B	H350	GHS08 Dgr	H350			►M2 — ◄
649-032-00-2	Gas oils (petroleum), heavy atmospheric; Heavy Fuel oil; [A complex combination of hydrocarbons obtained by the distillation of crude oil. It consists of hydrocarbons having carbon numbers predominantly in the range of C_7 through C_{35} and boiling in the range of approximately 121 °C to 510 °C (250 °F to 950 °F).]	272-184-2	68783-08-4	Carc. 1B	H350	GHS08 Dgr	H350			►M2 — ◄
649-033-00-8	Residues (petroleum), coker scrubber, Condensed-ring-arom.-contg.; Heavy Fuel oil;	272-187-9	68783-13-1	Carc. 1B	H350	GHS08 Dgr	H350			►M2 — ◄

Indeks broj	Međunarodno kemijsko ime	EC broj	CAS broj	Razvrstavanje		Označivanje			Granične koncentracije	Napomene
				Razred opasnosti i kod(ovi) kategorije	Oznake upozorenja	Piktogrami Oznake opasnosti	Oznake upozorenja	Dodatne oznake upozorenja		
	[A very complex combination of hydrocarbons produced as the residual fraction from the distillation of vaccum residuum and the products from a thermal cracking process. It consists predominantly of hydrocarbons having carbon numbers predominantly greater than C_{20} and boiling above approximately 350 °C (662 °F). This stream is likely to contain 5 wt.% or more of 4- to 6-membered condensed rind aromatic hydrocarbons.]									
649-034-00-3	Distillates (petroleum), petroleum residues vacuum; Heavy Fuel oil; [A complex combination of hydrocarbons produced by the vacuum distillation of the residuum from the atmospheric distillation of crude oil.]	273-263-4	68955-27-1	Carc. 1B	H350	GHS08 Dgr	H350			►M2 — ◄
649-035-00-9	Residues (petroleum), steam-cracked, resinous; Heavy Fuel oil; [A complex residuum from the distillation of steam-cracked petroleum residues.]	273-272-3	68955-36-2	Carc. 1B	H350	GHS08 Dgr	H350			►M2 — ◄

▼B

Indeks broj	Međunarodno kemijsko ime	EC broj	CAS broj	Razvrstavanje		Označivanje			Granične koncentracije	Napomene
				Razred opasnosti i kod(ovi) kategorije	Oznake upozorenja	Piktogrami Oznake opasnosti	Oznake upozorenja	Dodatne oznake upozorenja		
649-036-00-4	Distillates (petroleum), intermediate vacuum; Heavy Fuel oil; [A complex combination of hydrocarbons produced by the vacuum, distillation of the residuum from atmospheric distillation of crude oil. It consists of hydrocarbons having carbon numbers predominantly in the range of C_{14} through C_{42} and boiling in the range of approximately 250 °C to 545 °C (482 °F to 1013 °F). This stream is likely to contain 5 wt. % or more of 4- to 6-membered condensed ring aromatic hydrocarbons.]	274-683-0	70592-76-6	Carc. 1B	H350	GHS08 Dgr	H350			►**M2** — ◄
649-037-00-X	Distillates (petroleum), light vacuum; Heavy Fuel oil; [A complex combination of hydrocarbons produced by the vacuum distillation of the residuum from atmospheric distillation of crude oil. It consists of hydrocarbons having carbon numbers predominantly in the range of C_{11} through C_{35} and boiling in the range of approximately 250 °C to 545 °C (482 °F to 1013 °F).]	274-684-6	70592-77-7	Carc. 1B	H350	GHS08 Dgr	H350			►**M2** — ◄

▼B

Indeks broj	Međunarodno kemijsko ime	EC broj	CAS broj	Razvrstavanje		Označivanje			Granične koncentracije	Napomene
				Razred opasnosti i kod(ovi) kategorije	Oznake upozorenja	Piktogrami Oznake opasnosti	Oznake upozorenja	Dodatne oznake upozorenja		
649-038-00-5	Distillates (petroleum), vacuum; Heavy Fuel oil; [A complex combination of hydrocarbons produced by the vacuum distillation of the residuum from atmospheric distillation of crude oil. It consists of hydrocarbons having numbers predominantly in the range of C_{15} through C_{50} and boiling in the range of approximately 270 °C to 600 °C (518 °F to 1112 °F). This stream is likely to contain 5 wt.% or more of 4- to 6-membered condensed ring aromatic hydrocarbons.]	274-685-1	70592-78-8	Carc. 1B	H350	GHS08 Dgr	H350			►M2 — ◄
649-039-00-0	Gas oils (petroleum), hydrodesulfurized coker heavy vacuum; Heavy Fuel oil; [A complex combination of hydrocarbons obtained by hydrodesulfurization of heavy coker distillate stocks, It consists predominantly of hydrocarbons having carbon numbers predominantly in the range C_{18} to C_{44} and boiling in the range of approximately 304 °C to 548 °C (579 °F to 1018 °F). Likely to contain 5 % or more of 4- to 6-membered condensed ring aromatic hydrocarbons.]	285-555-9	85117-03-9	Carc. 1B	H350	GHS08 Dgr	H350			►M2 — ◄

▼B

Indeks broj	Međunarodno kemijsko ime	EC broj	CAS broj	Razvrstavanje		Označivanje			Granične koncentracije	Napomene
				Razred opasnosti i kod(ovi) kategorije	Oznake upozorenja	Piktogrami Oznake opasnosti	Oznake upozorenja	Dodatne oznake upozorenja		
649-040-00-6	Residues (petroleum), steam-cracked, distillates; Heavy Fuel oil; [A complex combination of hydrocarbons obtained during the production of refined petroleum tar by the distillation of steam cracked tar. It consists predominantly of aromatic and other hydrocarbons and organic sulfur compounds.]	292-657-7	90669-75-3	Carc. 1B	H350	GHS08 Dgr	H350			►M2 — ◄
649-041-00-1	Residues (petroleum), vacuum, light; Heavy Fuel oil; [A complex residuum from the vacuum distillation of the residuum from atmospheric distillation of crude oil. It consists predominantly of hydrocarbons having carbon numbers predominantly greater than C_{24} and boiling above approximately 390 °C (734 °F).]	292-658-2	90669-76-4	Carc. 1B	H350	GHS08 Dgr	H350			►M2 — ◄
649-042-00-7	Fuel oil, heavy, high-sulfur; Heavy Fuel oil; [A complex combination of hydrocarbons obtained by the distillation of crude petroleum. It consists predominantly of aliphatic, aromatic and cycloaliphatic hydrocarbons having carbon numbers predominantly higher than C_{25} and boiling above approximately 400 °C (752 °F).]	295-396-7	92045-14-2	Carc. 1B	H350	GHS08 Dgr	H350			►M2 — ◄

Indeks broj	Međunarodno kemijsko ime	EC broj	CAS broj	Razvrstavanje		Označivanje			Granične koncentracije	Napomene
				Razred opasnosti i kod(ovi) kategorije	Oznake upozorenja	Piktogrami Oznake opasnosti	Oznake upozorenja	Dodatne oznake upozorenja		
649-043-00-2	Residues (petroleum), catalytic cracking; Heavy Fuel oil; [A complex combination of hydrocarbons produced as the residual fraction from the distillation of the products from a catalytic cracking process. It consists predominantly of hydrocarbons having carbon numbers predominantly greater than C_{11} and boiling above approximately 200 °C (392 °F).]	295-511-0	92061-97-7	Carc. 1B	H350	GHS08 Dgr	H350			►**M2** — ◄
649-044-00-8	Distillates (petroleum), intermediate catalytic cracked, thermally degraded; Heavy Fuel oil; [A complex combination of hydrocarbons produced by the distillation of products from a catalytic cracking process which has been used as a heat transfer fluid. It consists predominantly of hydrocarbons boiling in the range of approximately 220 °C to 450 °C (428 °F to 842 °F). This stream is likely to contain organic sulfur compounds.]	295-990-6	92201-59-7	Carc. 1B	H350	GHS08 Dgr	H350			►**M2** — ◄

▼B

Indeks broj	Međunarodno kemijsko ime	EC broj	CAS broj	Razvrstavanje		Označivanje			Granične koncentracije	Napomene
				Razred opasnosti i kod(ovi) kategorije	Oznake upozorenja	Piktogrami Oznake opasnosti	Oznake upozorenja	Dodatne oznake upozorenja		
649-045-00-3	Residual oils (petroleum); Heavy Fuel oil; [A complex combination of hydrocarbons, sulfur compounds and metal-containing organic compounds obtained as the residue from refinery fractionation cracking processes. It produces a finished oil with a viscosity above 2cSt. at 100 °C.]	298-754-0	93821-66-0	Carc. 1B	H350	GHS08 Dgr	H350			►M2 — ◄
649-046-00-9	Residues, steam cracked, thermally treated; Heavy Fuel oil; [A complex combination of hydrocarbons obtained by the treatment and distillation of raw steam-cracked naphtha. It consists predominantly of unsaturated hydrocarbons boiling in the range above approximately 180 °C (356 °F).]	308-733-0	98219-64-8	Carc. 1B	H350	GHS08 Dgr	H350			►M2 — ◄
649-047-00-4	Distillates (petroleum), hydrodesulfurized full-range middle; Heavy Fuel oil; [A complex combination of hydrocarbons obtained by treating a petroleum stock with hydrogen. It consists predominantly of hydrocarbons having carbon numbers predominantly in the range of C_9 through C_{25} and boiling in the range of approximately 150 °C to 400 °C (302 °F to 752 °F).]	309-863-0	101316-57-8	Carc. 1B	H350	GHS08 Dgr	H350			►M2 — ◄

▼B

Indeks broj	Međunarodno kemijsko ime	EC broj	CAS broj	Razvrstavanje		Označivanje			Granične koncentracije	Napomene
				Razred opasnosti i kod(ovi) kategorije	Oznake upozorenja	Piktogrami Oznake opasnosti	Oznake upozorenja	Dodatne oznake upozorenja		
649-048-00-X	Residues (petroleum), catalytic reformer fractionator; Heavy Fuel oil; [A complex combination of hydrocarbons produced as the residual fraction from distillation of the product from a catalytic reforming process. It consists of predominantly aromatic hydrocarbons having carbon numbers predominantly in the range of C_{10} through C_{25} and boiling in the range of approximately 160 °C to 400 °C (320 °F to 725 °F). This stream is likely to contain 5 wt. % or more of 4- or 6-membered condensed ring aromatic hydrocarbons.]	265-069-3	64741-67-9	Carc. 1B	H350	GHS08 Dgr	H350			►M2 — ◄
649-049-00-5	Petroleum; Crude oil; [A complex combination of hydrocarbons, It consists predominantly of aliphatic, alicyclic and aromatic hydrocarbons. It may also contain small amounts of nitrogen, oxygen and sulfur compounds. This category encompasses light, medium, and heavy petroleums, as well as the oils extended from tar sands. Hydrocarbonaceous materials requiring major chemical changes for their recovery or conversion to	232-298-5	8002-05-9	Carc. 1B	H350	GHS08 Dgr	H350			►M2 — ◄

▼B

Indeks broj	Međunarodno kemijsko ime	EC broj	CAS broj	Razvrstavanje		Označivanje			Granične koncentracije	Napomene
				Razred opasnosti i kod(ovi) kategorije	Oznake upozorenja	Piktogrami Oznake opasnosti	Oznake upozorenja	Dodatne oznake upozorenja		
	petroleum refinery feedstocks such as crude shale oils; upgraded shale oils and liquid coal fuels are not included in this definition.]									
649-050-00-0	Distillates (petroleum), light paraffinic; Unrefined or mildly refined baseoil; [A complex combination of hydrocarbons produced by vacuum distillation of the residuum from atmospheric distillation of crude oil. It consists of hydrocarbons having carbon numbers predominantly in the range of C_{15} through C_{30} and produces a finished oil with a viscosity of less than 100 SUS at 100 ^{o}F (19cSt at 40 ^{o}C). It contains a relatively large proportion of saturated aliphatic hydrocarbons normally present in this distillation range of crude oil.]	265-051-5	64741-50-0	Carc. 1A	H350	GHS08 Dgr	H350			►**M2** — ◄
649-051-00-6	Distillates (petroleum), heavy paraffinic; Unrefined or mildly refined baseoil;	265-052-0	64741-51-1	Carc. 1A	H350	GHS08 Dgr	H350			►**M2** — ◄

Indeks broj	Međunarodno kemijsko ime	EC broj	CAS broj	Razvrstavanje		Označivanje			Granične koncentracije	Napomene
				Razred opasnosti i kod(ovi) kategorije	Oznake upozorenja	Piktogrami Oznake opasnosti	Oznake upozorenja	Dodatne oznake upozorenja		
	[A complex combination of hydrocarbons produced by vacuum distillation of the residuum from atmospheric distillation of crude oil. It consists of hydrocarbons having carbon numbers predominantly in the range of C_{20} through C_{50} and produces a finished oil with a viscosity of at least 100 SUS at 100 °F (19cSt at 40 °C). It contains a relatively large proportion of saturated aliphatic hydrocarbons.]									
649-052-00-1	Distillates (petroleum), light naphthenic; Unrefined or mildly refined baseoil; [A complex combination of hydrocarbons produced by vacuum distillation of the residuum from atmospheric distillation of crude oil. It consists of hydrocarbons having carbon numbers predominantly in the range of C_{15} through C_{30} and produces a finished oil with a viscosity of less than 100 SUS at 100 °F (19cSt at 40 °C). It contains relatively few normal paraffins.]	265-053-6	64741-52-2	Carc. 1A	H350	GHS08 Dgr	H350			►M2 — ◄

Indeks broj	Međunarodno kemijsko ime	EC broj	CAS broj	Razvrstavanje		Označivanje			Granične koncentracije	Napomene
				Razred opasnosti i kod(ovi) kategorije	Oznake upozorenja	Piktogrami Oznake opasnosti	Oznake upozorenja	Dodatne oznake upozorenja		
649-053-00-7	Distillates (petroleum), heavy naphthenic; Unrefined or mildly refined baseoil; [A complex combination of hydrocarbons produced by vacuum distillation of the residuum from atmospheric distillation of crude oil. It consists of hydrocarbons having carbon numbers predominantly in the range of C_{20} through C_{50} and produces a finished oil with a viscosity of at least 100 SUS at 100 °F (19cSt at 40 °C). It contains relatively few normal paraffins.]	265-054-1	64741-53-3	Carc. 1A	H350	GHS08 Dgr	H350			►**M2** — ◄
649-054-00-2	Distillates (petroleum), acid-treated heavy naphthenic; Unrefined or mildly refined baseoil; [A complex combination of hydrocarbons obtained as a raffinate from a sulfuric acid treating process. It consists of hydrocarbons having carbon numbers predominantly in the range of C_{20} through C_{50} and produces a finished oil with a viscosity of at least 100 SUS at 100 °F (19cSt at 40 °C). It contains relatively few normal paraffins.]	265-117-3	64742-18-3	Carc. 1A	H350	GHS08 Dgr	H350			►**M2** — ◄

▼B

Indeks broj	Međunarodno kemijsko ime	EC broj	CAS broj	Razvrstavanje		Označivanje			Granične koncentracije	Napomene
				Razred opasnosti i kod(ovi) kategorije	Oznake upozorenja	Piktogrami Oznake opasnosti	Oznake upozorenja	Dodatne oznake upozorenja		
649-055-00-8	Distillates (petroleum), acid-treated light naphthenic; Unrefined or mildly refined baseoil; [A complex combination of hydrocarbons obtained as a raffinate from a sulfuric acid treating process. It consists of hydrocarbons having carbon numbers predominantly in the range of C_{15} through C_{30} and produces a finished oil with a viscosity of less than 100 SUS at 100 °F (19cSt at 40 °C). It contains relatively few normal paraffins.]	265-118-9	64742-19-4	Carc. 1A	H350	GHS08 Dgr	H350			►M2 — ◄
649-056-00-3	Distillates (petroleum), acid-treated heavy paraffinic; Unrefined or mildly refined baseoil; [A complex combination of hydrocarbons obtained as a raffinate from a sulfuric acid process. It consists predominantly of saturated hydrocarbons having carbon numbers predominantly in the range of C_{20} through C_{50} and produces a finished oil having a viscosity of a least 100 SUS at 100 °F (19cSt at 40 °C).]	265-119-4	64742-20-7	Carc. 1A	H350	GHS08 Dgr	H350			►M2 — ◄

Indeks broj	Međunarodno kemijsko ime	EC broj	CAS broj	Razvrstavanje		Označivanje			Granične koncentracije	Napomene
				Razred opasnosti i kod(ovi) kategorije	Oznake upozorenja	Piktogrami Oznake opasnosti	Oznake upozorenja	Dodatne oznake upozorenja		
649-057-00-9	Distillates (petroleum), acid-treated light paraffinic; Unrefined or mildly refined baseoil; [A complex combination of hydrocarbons obtained as a raffinate from a sulfuric acid treating process. It consists predominantly of saturated hydrocarbons having carbon numbers predominantly in the range of C_{15} through C_{30} and produces a finished oil having a viscosity of less than 100 SUS at 100 °F (19cSt at 40 °C).]	265-121-5	64742-21-8	Carc. 1A	H350	GHS08 Dgr	H350			►M2 — ◄
649-058-00-4	Distillates (petroleum), chemically neutralized heavy paraffinic; Unrefined or mildly refined baseoil; [A complex combination of hydrocarbons obtained from a treating process to remove acidic materials. It consists predominantly of hydrocarbons having carbon numbers predominantly in the range of C_{20} through C_{50} and produces a finished oil with a viscosity of at least 100 SUS at 100 °F (19cSt at 40 °C). It contains a relatively large proportion of aliphatic hydrocarbons.]	265-127-8	64742-27-4	Carc. 1A	H350	GHS08 Dgr	H350			►M2 — ◄

▼B

Indeks broj	Međunarodno kemijsko ime	EC broj	CAS broj	Razvrstavanje		Označivanje			Granične koncentracije	Napomene
				Razred opasnosti i kod(ovi) kategorije	Oznake upozorenja	Piktogrami Oznake opasnosti	Oznake upozorenja	Dodatne oznake upozorenja		
649-059-00-X	Distillates (petroleum), chemically neutralized light paraffinic; Unrefined or mildly refined baseoil; [A complex combination of hydrocarbons produced by a treating process to remove acidic materials. It consists of hydrocarbons having carbon numbers predominantly in the range of C_{15} through C_{30} and produces a finished oil with a viscosity less than 100 SUS at 100 °F (19cSt at 40 °C).]	265-128-3	64742-28-5	Carc. 1A	H350	GHS08 Dgr	H350			►M2 — ◄
649-060-00-5	Distillates (petroleum), chemically neutralized heavy naphthenic; Unrefined or mildly refined baseoil; [A complex combination of hydrocarbons produced by a treating process to remove acidic materials. It consists of hydrocarbons having carbon numbers predominantly in the range of C_{20} through C_{50} and produces a finished oil with a viscosity of at least 100 SUS at 100 °F (19cSt at 40 °C). It contains relatively few normal paraffins.]	265-135-1	64742-34-3	Carc. 1A	H350	GHS08 Dgr	H350			►M2 — ◄

▼B

Indeks broj	Međunarodno kemijsko ime	EC broj	CAS broj	Razvrstavanje		Označivanje			Granične koncentracije	Napomene
				Razred opasnosti i kod(ovi) kategorije	Oznake upozorenja	Piktogrami Oznake opasnosti	Oznake upozorenja	Dodatne oznake upozorenja		
649-061-00-0	Distillates (petroleum), chemically neutralized light naphthenic; Unrefined or mildly refined baseoil; [A complex combination of hydrocarbons produced by a treating process to remove acidic materials. It consists of hydrocarbons having carbon numbers predominantly in the range of C_{15} through C_{30} and produces a finished oil with a viscosity of less than 100 SUS a 100 ^{o}F (19cSt at 40 ^{o}C). It contains relatively few normal paraffins.]	265-136-7	64742-35-4	Carc. 1A	H350	GHS08 Dgr	H350			►M2 — ◄

▼M6

649-062-00-6	Gases (petroleum), catalytic cracked naphtha depropanizer overhead, C_3-rich acid-free; Petroleum gas; [A complex combination of hydrocarbons obtained from fractionation of catalytic cracked hydrocarbons and treated to remove acidic impurities. It consists of hydrocarbons having carbon numbers in the range of C_2 through C_4, predominantly C_3.]	270-755-0	68477-73-6	Press. Gas Flam. Gas 1 Carc. 1A Muta. 1B	H220 H350 H340	GHS04 GHS02 GHS08 Dgr	H220 H350 H340			K U

▼M6

Indeks broj	Međunarodno kemijsko ime	EC broj	CAS broj	Razvrstavanje		Označivanje			Granične koncentracije	Napomene
				Razred opasnosti i kod(ovi) kategorije	Oznake upozorenja	Piktogrami Oznake opasnosti	Oznake upozorenja	Dodatne oznake upozorenja		
649-063-00-1	Gases (petroleum), catalytic cracker; Petroleum gas; [A complex combination of hydrocarbons produced by the distillation of the products from a catalytic cracking process. It consists predominantly of aliphatic hydrocarbons having carbon numbers predominantly in the range of C_1 through C_6.]	270-756-6	68477-74-7	Press. Gas Flam. Gas 1 Carc. 1A Muta. 1B	H220 H350 H340	GHS04 GHS02 GHS08 Dgr	H220 H350 H340			K U
649-064-00-7	Gases (petroleum), catalytic cracker, C_{1-5}-rich; Petroleum gas; [A complex combination of hydrocarbons produced by the distillation of products from a catalytic cracking process. It consists of aliphatic hydrocarbons having carbon numbers in the range of C_1 through C_6, predominantly C_1 through C_5.]	270-757-1	68477-75-8	Press. Gas Flam. Gas 1 Carc. 1A Muta. 1B	H220 H350 H340	GHS04 GHS02 GHS08 Dgr	H220 H350 H340			K U
649-065-00-2	Gases (petroleum), catalytic polymd. naphtha stabilizer overhead, C_{2-4}-rich; Petroleum gas; [A complex combination of hydrocarbons obtained from the fractionation stabilization of catalytic polymerized naphtha. It consists of aliphatic hydrocarbons having carbon numbers in the range of C_2 through C_6, predominantly C_2 through C_4.]	270-758-7	68477-76-9	Press. Gas Flam. Gas 1 Carc. 1A Muta. 1B	H220 H350 H340	GHS04 GHS02 GHS08 Dgr	H220 H350 H340			K U

▼M6

Indeks broj	Međunarodno kemijsko ime	EC broj	CAS broj	Razvrstavanje		Označivanje			Granične koncentracije	Napomene
				Razred opasnosti i kod(ovi) kategorije	Oznake upozorenja	Piktogrami Oznake opasnosti	Oznake upozorenja	Dodatne oznake upozorenja		
649-066-00-8	Gases (petroleum), catalytic reformer, C_{1-4}-rich; Petroleum gas; [A complex combination of hydrocarbons produced by distillation of products from a catalytic reforming process. It consists of hydrocarbons having carbon numbers in the range of C_1 through C_6, predominantly C_1 through C_4.]	270-760-8	68477-79-2	Press. Gas Flam. Gas 1 Carc. 1A Muta. 1B	H220 H350 H340	GHS04 GHS02 GHS08 Dgr	H220 H350 H340			K U
649-067-00-3	Gases (petroleum), C_{3-5} olefinic-paraffinic alkylation feed; Petroleum gas; [A complex combination of olefinic and paraffinic hydrocarbons having carbon numbers in the range of C_3 through C_5 which are used as alkylation feed. Ambient temperatures normally exceed the critical temperature of these combinations.]	270-765-5	68477-83-8	Press. Gas Flam. Gas 1 Carc. 1A Muta. 1B	H220 H350 H340	GHS04 GHS02 GHS08 Dgr	H220 H350 H340			K U
649-068-00-9	Gases (petroleum), C_4-rich; Petroleum gas; [A complex combination of hydrocarbons produced by distillation of products from a catalytic fractionation process. It consists of aliphatic hydrocarbons having carbon numbers in the range of C_3 through C_5, predominantly C_4.]	270-767-6	68477-85-0	Press. Gas Flam. Gas 1 Carc. 1A Muta. 1B	H220 H350 H340	GHS04 GHS02 GHS08 Dgr	H220 H350 H340			K U

▼M6

Indeks broj	Međunarodno kemijsko ime	EC broj	CAS broj	Razvrstavanje		Označivanje			Granične koncentracije	Napomene
				Razred opasnosti i kod(ovi) kategorije	Oznake upozorenja	Piktogrami Oznake opasnosti	Oznake upozorenja	Dodatne oznake upozorenja		
649-069-00-4	Gases (petroleum), deethanizer overheads; Petroleum gas; [A complex combination of hydrocarbons produced from distillation of the gas and gasoline fractions from the catalytic cracking process. It contains predominantly ethane and ethylene.]	270-768-1	68477-86-1	Press. Gas Flam. Gas 1 Carc. 1A Muta. 1B	H220 H350 H340	GHS04 GHS02 GHS08 Dgr	H220 H350 H340			K U
649-070-00-X	Gases (petroleum), deisobutanizer tower overheads; Petroleum gas; [A complex combination of hydrocarbons produced by the atmospheric distillation of a butane-butylene stream. It consists of aliphatic hydrocarbons having carbon numbers predominantly in the range of C_3 through C_4.]	270-769-7	68477-87-2	Press. Gas Flam. Gas 1 Carc. 1A Muta. 1B	H220 H350 H340	GHS04 GHS02 GHS08 Dgr	H220 H350 H340			K U
649-071-00-5	Gases (petroleum), depropanizer dry, propene-rich; Petroleum gas; [A complex combination of hydrocarbons produced by the distillation of products from the gas and gasoline fractions of a catalytic cracking process. It consists predominantly of propylene with some ethane and propane.]	270-772-3	68477-90-7	Press. Gas Flam. Gas 1 Carc. 1A Muta. 1B	H220 H350 H340	GHS04 GHS02 GHS08 Dgr	H220 H350 H340			K U

▼M6

Indeks broj	Međunarodno kemijsko ime	EC broj	CAS broj	Razvrstavanje		Označivanje			Granične koncentracije	Napomene
				Razred opasnosti i kod(ovi) kategorije	Oznake upozorenja	Piktogrami Oznake opasnosti	Oznake upozorenja	Dodatne oznake upozorenja		
649-072-00-0	Gases (petroleum), depropanizer overheads; Petroleum gas; [A complex combination of hydrocarbons produced by distillation of products from the gas and gasoline fractions of a catalytic cracking process. It consists of aliphatic hydrocarbons having carbon numbers predominantly in the range of C_2 through C_4.]	270-773-9	68477-91-8	Press. Gas Flam. Gas 1 Carc. 1A Muta. 1B	H220 H350 H340	GHS04 GHS02 GHS08 Dgr	H220 H350 H340			K U
649-073-00-6	Gases (petroleum), gas recovery plant depropanizer overheads; Petroleum gas; [A complex combination of hydrocarbons obtained by fractionation of miscellaneous hydrocarbon streams. It consists predominantly of hydrocarbons having carbon numbers in the range of C_1 through C_4, predominantly propane.]	270-777-0	68477-94-1	Press. Gas Flam. Gas 1 Carc. 1A Muta. 1B	H220 H350 H340	GHS04 GHS02 GHS08 Dgr	H220 H350 H340			K U
649-074-00-1	Gases (petroleum), Girbotol unit feed; Petroleum gas; [A complex combination of hydrocarbons that is used as the feed into the Girbatol unit to remove hydrogen sulfide. It consists of aliphatic hydrocarbons having carbon numbers predominantly in the range of C_2 through C_4.]	270-778-6	68477-95-2	Press. Gas Flam. Gas 1 Carc. 1A Muta. 1B	H220 H350 H340	GHS04 GHS02 GHS08 Dgr	H220 H350 H340			K U

▼M6

Indeks broj	Međunarodno kemijsko ime	EC broj	CAS broj	Razvrstavanje		Označivanje			Granične koncentracije	Napomene
				Razred opasnosti i kod(ovi) kategorije	Oznake upozorenja	Piktogrami Oznake opasnosti	Oznake upozorenja	Dodatne oznake upozorenja		
649-075-00-7	Gases (petroleum), isomerized naphtha fractionator, C_4-rich, hydrogen sulfide-free; Petroleum gas	270-782-8	68477-99-6	Press. Gas Flam. Gas 1 Carc. 1A Muta. 1B	H220 H350 H340	GHS04 GHS02 GHS08 Dgr	H220 H350 H340			K U
649-076-00-2	Tail gas (petroleum), catalytic cracked clarified oil and thermal cracked vacuum residue fractionation reflux drum; Petroleum gas; [A complex combination of hydrocarbons obtained from fractionation of catalytic cracked clarified oil and thermal cracked vacuum residue. It consists predominantly of hydrocarbons having carbon numbers predominantly in the range of C_1 through C_6.]	270-802-5	68478-21-7	Press. Gas Flam. Gas 1 Carc. 1A Muta. 1B	H220 H350 H340	GHS04 GHS02 GHS08 Dgr	H220 H350 H340			K U
649-077-00-8	Tail gas (petroleum), catalytic cracked naphtha stabilization absorber; Petroleum gas; [A complex combination of hydrocarbons obtained from the stabilization of catalytic cracked naphtha. It consists predominantly of hydrocarbons having carbon numbers predominantly in the range of C_1 through C_6.]	270-803-0	68478-22-8	Press. Gas Flam. Gas 1 Carc. 1A Muta. 1B	H220 H350 H340	GHS04 GHS02 GHS08 Dgr	H220 H350 H340			K U

▼M6

Indeks broj	Međunarodno kemijsko ime	EC broj	CAS broj	Razvrstavanje		Označivanje			Granične koncentracije	Napomene
				Razred opasnosti i kod(ovi) kategorije	Oznake upozorenja	Piktogrami Oznake opasnosti	Oznake upozorenja	Dodatne oznake upozorenja		
649-078-00-3	Tail gas (petroleum), catalytic cracker, catalytic reformer and hydrodesulfurizer combined fractionater; Petroleum gas; [A complex combination of hydrocarbons obtained from the fractionation of products from catalytic cracking, catalytic reforming and hydrodesulfurizing processes treated to remove acidic impurities. It consists predominantly of hydrocarbons having cabon numbers predominantly in the range of C_1 through C_5.]	270-804-6	68478-24-0	Press. Gas Flam. Gas 1 Carc. 1A Muta. 1B	H220 H350 H340	GHS04 GHS02 GHS08 Dgr	H220 H350 H340			K U
649-079-00-9	Tail gas (petroleum), catalytic reformed naphtha fractionation stabilizer; Petroleum gas; [A complex combination of hydrocarbons obtained from the fractionation stabilization of catalytic reformed naphtha. It consists predominantly of hydrocarbons having carbon numbers predominantly in the range of C_1 through C_4.]	270-806-7	68478-26-2	Press. Gas Flam. Gas 1 Carc. 1A Muta. 1B	H220 H350 H340	GHS04 GHS02 GHS08 Dgr	H220 H350 H340			K U

▼M6

Indeks broj	Međunarodno kemijsko ime	EC broj	CAS broj	Razvrstavanje		Označivanje			Granične koncentracije	Napomene
				Razred opasnosti i kod(ovi) kategorije	Oznake upozorenja	Piktogrami Oznake opasnosti	Oznake upozorenja	Dodatne oznake upozorenja		
649-080-00-4	Tail gas (petroleum), saturate gas plant mixed stream, C_4-rich; Petroleum gas; [A complex combination of hydrocarbons obtained from the fractionation stabilization of straight-run naphtha, distillation tail gas and catalytic reformed naphtha stabilizer tail gas. It consists of hydrocarbons having carbon numbers in the range of C_3 through C_6, predominantly butane and isobutane.]	270-813-5	68478-32-0	Press. Gas Flam. Gas 1 Carc. 1A Muta. 1B	H220 H350 H340	GHS04 GHS02 GHS08 Dgr	H220 H350 H340			K U
649-081-00-X	Tail gas (petroleum), saturate gas recovery plant, C_{1-2}-rich; Petroleum gas; [A complex combination of hydrocarbons obtained from fractionation of distillate tail gas, straight-run naphtha, catalytic reformed naphtha stabilizer tail gas. It consists predominantly of hydrocarbons having carbon numbers in the range of C_1through C_5, predominantly methane and ethane.]	270-814-0	68478-33-1	Press. Gas Flam. Gas 1 Carc. 1A Muta. 1B	H220 H350 H340	GHS04 GHS02 GHS08 Dgr	H220 H350 H340			K U

▼M6

Indeks broj	Međunarodno kemijsko ime	EC broj	CAS broj	Razvrstavanje		Označivanje			Granične koncentracije	Napomene
				Razred opasnosti i kod(ovi) kategorije	Oznake upozorenja	Piktogrami Oznake opasnosti	Oznake upozorenja	Dodatne oznake upozorenja		
649-082-00-5	Tail gas (petroleum), vacuum residues thermal cracker; Petroleum gas; [A complex combination of hydrocarbons obtained from the thermal cracking of vacuum residues. It consists of hydrocarbons having carbon numbers predominantly in the range of C_1 through C_5.]	270-815-6	68478-34-2	Press. Gas Flam. Gas 1 Carc. 1A Muta. 1B	H220 H350 H340	GHS04 GHS02 GHS08 Dgr	H220 H350 H340			K U
649-083-00-0	Hydrocarbons, C_{3-4}-rich, petroleum distillate; Petroleum gas; [A complex combination of hydrocarbons produced by distillation and condensation of crude oil. It consists of hydrocarbons having carbon numbers in the range of C_3 through C_5, predominantly C_3 through C_4.]	270-990-9	68512-91-4	Press. Gas Flam. Gas 1 Carc. 1A Muta. 1B	H220 H350 H340	GHS04 GHS02 GHS08 Dgr	H220 H350 H340			K U
649-084-00-6	Gases (petroleum), full-range straight-run naphtha dehexanizer off; petroleum gas; [A complex combination of hydrocarbons obtained by the fractionation of the full-range straight-run naphtha. It consists of hydrocarbons having carbon numbers predominantly in the range of C_2 through C_6.]	271-000-8	68513-15-5	Press. Gas Flam. Gas 1 Carc. 1A Muta. 1B	H220 H350 H340	GHS04 GHS02 GHS08 Dgr	H220 H350 H340			K U

▼M6

Indeks broj	Međunarodno kemijsko ime	EC broj	CAS broj	Razvrstavanje		Označivanje			Granične koncentracije	Napomene
				Razred opasnosti i kod(ovi) kategorije	Oznake upozorenja	Piktogrami Oznake opasnosti	Oznake upozorenja	Dodatne oznake upozorenja		
649-085-00-1	Gases (petroleum), hydrocracking depropanizer off, hydrocarbon-rich; Petroleum gas; [A complex combination of hydrocarbon produced by the distillation of products from a hydrocracking process. It consists predominantly of hydrocarbons having carbon numbers predominantly in the range of C_1 through C_4. It may also contain small amounts of hydrogen and hydrogen sulfide.]	271-001-3	68513-16-6	Press. Gas Flam. Gas 1 Carc. 1A Muta. 1B	H220 H350 H340	GHS04 GHS02 GHS08 Dgr	H220 H350 H340			K U
649-086-00-7	Gases (petroleum), light straight-run naphtha stabilizer off; Petroleum gas; [A complex combination of hydrocarbons obtained by the stabilization of light straight-run naphtha. It consists of saturated aliphatic hydrocarbons having carbon numbers predominantly in the range of C_2 through C_6.]	271-002-9	68513-17-7	Press. Gas Flam. Gas 1 Carc. 1A Muta. 1B	H220 H350 H340	GHS04 GHS02 GHS08 Dgr	H220 H350 H340			K U

▼M6

Indeks broj	Međunarodno kemijsko ime	EC broj	CAS broj	Razvrstavanje		Označivanje			Granične koncentracije	Napomene
				Razred opasnosti i kod(ovi) kategorije	Oznake upozorenja	Piktogrami Oznake opasnosti	Oznake upozorenja	Dodatne oznake upozorenja		
649-087-00-2	Residues (petroleum), alkylation splitter, C_4-rich; Petroleum gas; [A complex residuum from the distillation of streams various refinery operations. It consists of hydrocarbons having carbon numbers in the range of C_4 through C_5, predominantly butane and boiling in the range of approximately – 11.7 °C to 27.8 °C (11 °F to 82 °F).]	271-010-2	68513-66-6	Press. Gas Flam. Gas 1 Carc. 1A Muta. 1B	H220 H350 H340	GHS04 GHS02 GHS08 Dgr	H220 H350 H340			K U
649-088-00-8	Hydrocarbons, C_{1-4}; Petroleum gas; [A complex combination of hydrocarbons provided by thermal cracking and absorber operations and by distillation of crude oil. It consists of hydrocarbons having carbon numbers predominantly in the range of C_1 through C_4 and boiling in the range of approximately minus 164 °C to minus 0.5 °C (– 263 °F to 31 °F).]	271-032-2	68514-31-8	Press. Gas Flam. Gas 1 Carc. 1A Muta. 1B	H220 H350 H340	GHS04 GHS02 GHS08 Dgr	H220 H350 H340			K U

▼M6

Indeks broj	Međunarodno kemijsko ime	EC broj	CAS broj	Razvrstavanje		Označivanje			Granične koncentracije	Napomene
				Razred opasnosti i kod(ovi) kategorije	Oznake upozorenja	Piktogrami Oznake opasnosti	Oznake upozorenja	Dodatne oznake upozorenja		
649-089-00-3	Hydrocarbons, C_{1-4}, sweetened; Petroleum gas; [A complex combination of hydrocarbons obtained by subjecting hydrocarbon gases to a sweetening process to convert mercaptans or to remove acidic impurities. It consists of hydrocarbons having carbon numbers predominantly in the range of C_1 through C_4 and boiling in the range of approximately – 164 °C to – 0.5 °C (– 263 °F to 31 °F).]	271-038-5	68514-36-3	Press. Gas Flam. Gas 1 Carc. 1A Muta. 1B	H220 H350 H340	GHS04 GHS02 GHS08 Dgr	H220 H350 H340			K U
649-090-00-9	Hydrocarbons, C_{1-3}; Petroleum gas; [A complex combination of hydrocarbons having carbon numbers predominantly in the range of C_1 through C_3 and boiling in the range of approximately minus 164 °C to minus 42 °C (– 263 °F to – 44 °F).]	271-259-7	68527-16-2	Press. Gas Flam. Gas 1 Carc. 1A Muta. 1B	H220 H350 H340	GHS04 GHS02 GHS08 Dgr	H220 H350 H340			K U
649-091-00-4	Hydrocarbons, C_{1-4}, debutanizer fraction; Petroleum gas	271-261-8	68527-19-5	Press. Gas Flam. Gas 1 Carc. 1A Muta. 1B	H220 H350 H340	GHS04 GHS02 GHS08 Dgr	H220 H350 H340			K U

▼M6

Indeks broj	Međunarodno kemijsko ime	EC broj	CAS broj	Razvrstavanje		Označivanje			Granične koncentracije	Napomene
				Razred opasnosti i kod(ovi) kategorije	Oznake upozorenja	Piktogrami Oznake opasnosti	Oznake upozorenja	Dodatne oznake upozorenja		
649-092-00-X	Gases (petroleum), C_{1-5}, wet; Petroleum gas; [A complex combination of hydrocarbons produced by the distillation of crude oil and/or the cracking of tower gas oil. It consists of hydrocarbons having carbon numbers predominantly in the range of C_1 through C_5.]	271-624-0	68602-83-5	Press. Gas Flam. Gas 1 Carc. 1A Muta. 1B	H220 H350 H340	GHS04 GHS02 GHS08 Dgr	H220 H350 H340			K U
649-093-00-5	Hydrocarbons, C_{2-4}; Petroleum gas	271-734-9	68606-25-7	Press. Gas Flam. Gas 1 Carc. 1A Muta. 1B	H220 H350 H340	GHS04 GHS02 GHS08 Dgr	H220 H350 H340			K U
649-094-00-0	Hydrocarbons, C_3; Petroleum gas	271-735-4	68606-26-8	Press. Gas Flam. Gas 1 Carc. 1A Muta. 1B	H220 H350 H340	GHS04 GHS02 GHS08 Dgr	H220 H350 H340			K U
649-095-00-6	Gases (petroleum), alkylation feed; Petroleum gas; [A complex combination of hydrocarbons produced by the catalytic cracking of gas oil. It consists of hydrocarbons having carbon numbers predominantly in the range of C_3 through C_4.]	271-737-5	68606-27-9	Press. Gas Flam. Gas 1 Carc. 1A Muta. 1B	H220 H350 H340	GHS04 GHS02 GHS08 Dgr	H220 H350 H340			K U

▼M6

Indeks broj	Međunarodno kemijsko ime	EC broj	CAS broj	Razvrstavanje		Označivanje			Granične koncentracije	Napomene
				Razred opasnosti i kod(ovi) kategorije	Oznake upozorenja	Piktogrami Oznake opasnosti	Oznake upozorenja	Dodatne oznake upozorenja		
649-096-00-1	Gases (petroleum), depropanizer bottoms fractionation off; Petroleum gas; [A complex combination of hydrocarbons obtained from the fractionation of depropanizer bottoms. It consists predominantly of butane, isobutane and butadiene.]	271-742-2	68606-34-8	Press. Gas Flam. Gas 1 Carc. 1A Muta. 1B	H220 H350 H340	GHS04 GHS02 GHS08 Dgr	H220 H350 H340			K U
649-097-00-7	Gases (petroleum), refinery blend; Petroleum gas; [A complex combination obtained from various processes. It consists of hydrogen, hydrogen sulfide and hydrocarbons having carbon numbers predominantly in the range of C_1 through C_5.]	272-183-7	68783-07-3	Press. Gas Flam. Gas 1 Carc. 1A Muta. 1B	H220 H350 H340	GHS04 GHS02 GHS08 Dgr	H220 H350 H340			K U
649-098-00-2	Gases (petroleum), catalytic cracking; Petroleum gas; [A complex combination of hydrocarbons produced by the distillation of the products from a catalytic cracking process. It consists predominantly of hydrocarbons having carbon numbers predominantly in the range of C_3 through C_5.]	272-203-4	68783-64-2	Press. Gas Flam. Gas 1 Carc. 1A Muta. 1B	H220 H350 H340	GHS04 GHS02 GHS08 Dgr	H220 H350 H340			K U

▼M6

Indeks broj	Međunarodno kemijsko ime	EC broj	CAS broj	Razvrstavanje		Označivanje			Granične koncentracije	Napomene
				Razred opasnosti i kod(ovi) kategorije	Oznake upozorenja	Piktogrami Oznake opasnosti	Oznake upozorenja	Dodatne oznake upozorenja		
649-099-00-8	Gases (petroleum), C_{2-4}, sweetened; Petroleum gas; [A complex combination of hydrocarbons obtained by subjecting a petroleum distillate to a sweetening process to convert mercaptans or to remove acidic impurities. It consists predominantly of saturated and unsaturated hydrocarbons having carbon numbers predominantly in the range of C_2 through C_4 and boiling in the range of approximately – 51 °C to – 34 °C (– 60 °F to – 30 °F).]	272-205-5	68783-65-3	Press. Gas Flam. Gas 1 Carc. 1A Muta. 1B	H220 H350 H340	GHS04 GHS02 GHS08 Dgr	H220 H350 H340			K U
649-100-00-1	Gases (petroleum), crude oil fractionation off; Petroleum gas; [A complex combination of hydrocarbons produced by the fractionation of crude oil. It consists of saturated aliphatic hydrocarbons having carbon numbers predominantly in the range of C_1 through C_5.]	272-871-7	68918-99-0	Press. Gas Flam. Gas 1 Carc. 1A Muta. 1B	H220 H350 H340	GHS04 GHS02 GHS08 Dgr	H220 H350 H340			K U
649-101-00-7	Gases (petroleum), dehexanizer off; Petroleum gas; [A complex combination of hydrocarbons obtained by the fractionation of combined naphtha streams. It consists of saturated aliphatic hydrocarbons	272-872-2	68919-00-6	Press. Gas Flam. Gas 1 Carc. 1A Muta. 1B	H220 H350 H340	GHS04 GHS02 GHS08 Dgr	H220 H350 H340			K U

▼M6

Indeks broj	Međunarodno kemijsko ime	EC broj	CAS broj	Razvrstavanje		Označivanje			Granične koncentracije	Napomene
				Razred opasnosti i kod(ovi) kategorije	Oznake upozorenja	Piktogrami Oznake opasnosti	Oznake upozorenja	Dodatne oznake upozorenja		
	having carbon numbers predominantly in the range of C_1 through C_5.]									
649-102-00-2	Gases (petroleum), light straight run gasoline fractionation stabilizer off; Petroleum gas; [A complex combination of hydrocarbons obtained by the fractionation of light straight-run gasoline. It consists of saturated aliphatic hydrocarbons having carbon numbers predominantly in the range of C_1 through C_5.]	272-878-5	68919-05-1	Press. Gas Flam. Gas 1 Carc. 1A Muta. 1B	H220 H350 H340	GHS04 GHS02 GHS08 Dgr	H220 H350 H340			K U
649-103-00-8	Gases (petroleum), naphtha unifiner desulfurization stripper off; Petroleum gas; [A complex combination of hydrocarbons produced by a naphtha unifiner desulfurization process and stripped from the naphtha product. It consists of saturated aliphatic hydrocarbons having carbon numbers predominantly in the range of C_1 through C_4.]	272-879-0	68919-06-2	Press. Gas Flam. Gas 1 Carc. 1A Muta. 1B	H220 H350 H340	GHS04 GHS02 GHS08 Dgr	H220 H350 H340			K U

▼M6

Indeks broj	Međunarodno kemijsko ime	EC broj	CAS broj	Razvrstavanje		Označivanje			Granične koncentracije	Napomene
				Razred opasnosti i kod(ovi) kategorije	Oznake upozorenja	Piktogrami Oznake opasnosti	Oznake upozorenja	Dodatne oznake upozorenja		
649-104-00-3	Gases (petroleum), straight-run naphtha catalytic reforming off; Petroleum gas; [A complex combination of hydrocarbons obtained by the catalytic reforming of straight-run naphtha and fractionation of the total effluent. It consists of methane, ethane, and propane.]	272-882-7	68919-09-5	Press. Gas Flam. Gas 1 Carc. 1A Muta. 1B	H220 H350 H340	GHS04 GHS02 GHS08 Dgr	H220 H350 H340			K U
649-105-00-9	Gases (petroleum), fluidized catalytic cracker splitter overheads; Petroleum gas; [A complex combination of hydrocarbons produced by the fractionation of the charge to the C_3-C_4 splitter. It consists predominantly of C_3 hydrocarbons.]	272-893-7	68919-20-0	Press. Gas Flam. Gas 1 Carc. 1A Muta. 1B	H220 H350 H340	GHS04 GHS02 GHS08 Dgr	H220 H350 H340			K U
649-106-00-4	Gases (petroleum), straight-run stabilizer off; Petroleum gas; [A complex combination of hydrocarbons obtained from the fractionation of the liquid from the first tower used in the distillation of crude oil. It consists of saturated aliphatic hydrocarbons having carbon numbers predominantly in the range of C_1 through C_4.]	272-883-2	68919-10-8	Press. Gas Flam. Gas 1 Carc. 1A Muta. 1B	H220 H350 H340	GHS04 GHS02 GHS08 Dgr	H220 H350 H340			K U

▼M6

Indeks broj	Međunarodno kemijsko ime	EC broj	CAS broj	Razvrstavanje		Označivanje			Granične koncen-tracije	Napomene
				Razred opasnosti i kod(ovi) kategorije	Oznake upozorenja	Piktogrami Oznake opasnosti	Oznake upozorenja	Dodatne oznake upozorenja		
649-107-00-X	Gases (petroleum), catalytic cracked naphtha debutanizer; Petroleum gas; [A complex combination of hydrocarbons obtained from fractionation of catalytic cracked naphtha. It consists of hydrocarbons having carbon numbers predominantly in the range of C_1 through C_4.]	273-169-3	68952-76-1	Press. Gas Flam. Gas 1 Carc. 1A Muta. 1B	H220 H350 H340	GHS04 GHS02 GHS08 Dgr	H220 H350 H340			K U
649-108-00-5	Tail gas (petroleum), catalytic cracked distillate and naphtha stabilizer; Petroleum gas; [A complex combination of hydrocarbons obtained by the fractionation of catalytic cracked naphtha and distillate. It consists predominantly of hydrocarbons having carbon numbers predominantly in the range of C_1 through C_4.]	273-170-9	68952-77-2	Press. Gas Flam. Gas 1 Carc. 1A Muta. 1B	H220 H350 H340	GHS04 GHS02 GHS08 Dgr	H220 H350 H340			K U
649-109-00-0	Tail gas (petroleum), thermal-cracked distillate, gas oil and naphtha absorber; petroleum gas; [A complex combination of hydrocarbons obtained from the separation of thermal-cracked distillates, naphtha and gas oil.	273-175-6	68952-81-8	Press. Gas Flam. Gas 1 Carc. 1A Muta. 1B	H220 H350 H340	GHS04 GHS02 GHS08 Dgr	H220 H350 H340			K U

▼M6

Indeks broj	Međunarodno kemijsko ime	EC broj	CAS broj	Razvrstavanje		Označivanje			Granične koncentracije	Napomene
				Razred opasnosti i kod(ovi) kategorije	Oznake upozorenja	Piktogrami Oznake opasnosti	Oznake upozorenja	Dodatne oznake upozorenja		
	It consists pedrominantly of hydrocarbons having carbon numbers predominantly in the range of C_1 through C_6.]									
649-110-00-6	Tail gas (petroleum), thermal cracked hydrocarbon fractionation stabilizer, petroleum coking; Petroleum gas; [A complex combination of hydrocarbons obtained from the fractionation stabilization of thermal cracked hydrocarbons from petroleum coking process. It consists of hydrocarbons having carbon numbers predominantly in the range of C_1 through C_6.]	273-176-1	68952-82-9	Press. Gas Flam. Gas 1 Carc. 1A Muta. 1B	H220 H350 H340	GHS04 GHS02 GHS08 Dgr	H220 H350 H340			K U
649-111-00-1	Gases (petroleum, light steam-cracked, butadiene conc.; Petroleum gas; [A complex combination of hydrocarbons produced by the distillation of products from a thermal cracking process. It consists of hydrocarbons having a carbon number predominantly of C_4.]	273-265-5	68955-28-2	Press. Gas Flam. Gas 1 Carc. 1A Muta. 1B	H220 H350 H340	GHS04 GHS02 GHS08 Dgr	H220 H350 H340			K U

▼M6

Indeks broj	Međunarodno kemijsko ime	EC broj	CAS broj	Razvrstavanje		Označivanje			Granične koncentracije	Napomene
				Razred opasnosti i kod(ovi) kategorije	Oznake upozorenja	Piktogrami Oznake opasnosti	Oznake upozorenja	Dodatne oznake upozorenja		
649-112-00-7	Gases (petroleum), straight-run naphtha catalytic reformer stabilizer overhead; Petroleum gas; [A complex combination of hydrocarbons obtained by the catalytic reforming of straight-run naphtha and the fractionation of the total effluent. It consists of saturated aliphatic hydrocarbons having carbon numbers predominantly in the range of C_2 through C_4.]	273-270-2	68955-34-0	Press. Gas Flam. Gas 1 Carc. 1A Muta. 1B	H220 H350 H340	GHS04 GHS02 GHS08 Dgr	H220 H350 H340			K U
649-113-00-2	Hydrocarbons, C_4; Petroleum gas	289-339-5	87741-01-3	Press. Gas Flam. Gas 1 Carc. 1A Muta. 1B	H220 H350 H340	GHS04 GHS02 GHS08 Dgr	H220 H350 H340			K U
649-114-00-8	Alkanes, C_{1-4}, C_3-rich; Petroleum gas	292-456-4	90622-55-2	Press. Gas Flam. Gas 1 Carc. 1A Muta. 1B	H220 H350 H340	GHS04 GHS02 GHS08 Dgr	H220 H350 H340			K U
649-115-00-3	Gases (petroleum), steam-cracker C_3-rich; Petroleum gas; [A complex combination of hydrocarbons produced by the distillation of products from a steam cracking process. It consists predominantly of propylene with some propane and boils in the range of approximately – 70 °C to 0 °C (– 94 °F to 32 °F).]	295-404-9	92045-22-2	Press. Gas Flam. Gas 1 Carc. 1A Muta. 1B	H220 H350 H340	GHS04 GHS02 GHS08 Dgr	H220 H350 H340			K U

▼M6

Indeks broj	Međunarodno kemijsko ime	EC broj	CAS broj	Razvrstavanje		Označivanje			Granične koncentracije	Napomene
				Razred opasnosti i kod(ovi) kategorije	Oznake upozorenja	Piktogrami Oznake opasnosti	Oznake upozorenja	Dodatne oznake upozorenja		
649-116-00-9	Hydrocarbons, C_4, steam-cracker distillate; Petroleum gas; [A complex combination of hydrocarbons produced by the distillation of the products of a steam cracking process. It consists predominantly of hydrocarbons having a carbon number of C_4, predominantly 1-butene and 2-butene, containing also butane and isobutene and boiling in the range of approximately minus 12 °C to 5 °C (10.4 °F to 41 °F).]	295-405-4	92045-23-3	Press. Gas Flam. Gas 1 Carc. 1A Muta. 1B	H220 H350 H340	GHS04 GHS02 GHS08 Dgr	H220 H350 H340			K U
649-117-00-4	Petroleum gases, liquefied, sweetened, C_4 fraction; Petroleum gas; [A complex combination of hydrocarbons obtained by subjecting a liquified petroleum gas mix to a sweetening process to oxidize mercaptans or to remove acidic impurities. It consists predominantly of C_4 saturated and unsaturated hydrocarbons.]	295-463-0	92045-80-2	Press. Gas Flam. Gas 1 Carc. 1A Muta. 1B	H220 H350 H340	GHS04 GHS02 GHS08 Dgr	H220 H350 H340			K S U
649-118-00-X	Hydrocarbons, C_4, 1,3-butadiene- and isobutene-free; Petroleum gas	306-004-1	95465-89-7	Press. Gas Flam. Gas 1 Carc. 1A Muta. 1B	H220 H350 H340	GHS04 GHS02 GHS08 Dgr	H220 H350 H340			K U

▼M6

Indeks broj	Međunarodno kemijsko ime	EC broj	CAS broj	Razvrstavanje		Označivanje			Granične koncentracije	Napomene
				Razred opasnosti i kod(ovi) kategorije	Oznake upozorenja	Piktogrami Oznake opasnosti	Oznake upozorenja	Dodatne oznake upozorenja		
649-119-00-5	Raffinates (petroleum), steam-cracked C_4 fraction cuprous ammonium acetate extn., C_{3-5} and C_{3-5} unsatd., butadiene-free; Petroleum gas	307-769-4	97722-19-5	Press. Gas Flam. Gas 1 Carc. 1A Muta. 1B	H220 H350 H340	GHS04 GHS02 GHS08 Dgr	H220 H350 H340			K U
649-120-00-0	Gases (petroleum), amine system feed; Refinery gas; [The feed gas to the amine system for removal of hydrogen sulfide. It consists of hydrogen. Carbon monoxide, carbon dioxide, hydrogen sulfide and aliphatic hydrocarbons having carbon numbers predominantly in the range of C_1 through C_5 may also be present.]	270-746-1	68477-65-6	Press. Gas Flam. Gas 1 Carc. 1A Muta. 1B	H220 H350 H340	GHS04 GHS02 GHS08 Dgr	H220 H350 H340			K U
649-121-00-6	Gases (petroleum), benzene unit hydrodesulfurizer off; Refinery gas; [Off gases produced by the benzene unit. It consists primarily of hydrogen. Carbon monoxide and hydrocarbons having carbon numbers predominantly in the range of C_1 through C_6, including benzene, may also be present.]	270-747-7	68477-66-7	Press. Gas Flam. Gas 1 Carc. 1A Muta. 1B	H220 H350 H340	GHS04 GHS02 GHS08 Dgr	H220 H350 H340			K U
649-122-00-1	Gases (petroleum), benzene unit recycle, hydrogen-rich; Refinery gas; [A complex combination of hydrocarbons obtained by recycling the gases of the benzene unit. It consists primarily of hydrogen with various small	270-748-2	68477-67-8	Press. Gas Flam. Gas 1 Carc. 1A Muta. 1B	H220 H350 H340	GHS04 GHS02 GHS08 Dgr	H220 H350 H340			K U

▼M6

Indeks broj	Međunarodno kemijsko ime	EC broj	CAS broj	Razvrstavanje		Označivanje			Granične koncentracije	Napomene
				Razred opasnosti i kod(ovi) kategorije	Oznake upozorenja	Piktogrami Oznake opasnosti	Oznake upozorenja	Dodatne oznake upozorenja		
	amounts of carbon monoxide and hydrocarbons having carbon numbers in the range of C_1 through C_6.]									
649-123-00-7	Gases (petroleum), blend oil, hydrogen-nitrogen-rich; Refinery gas; [A complex combination of hydrocarbons obtained by distillation of a blend oil. It consists primarily of hydrogen and nitrogen with various small amounts of carbon monoxide, carbon dioxide, and aliphatic hydrocarbons having carbon numbers predominantly in the range of C_1 through C_5.]	270-749-8	68477-68-9	Press. Gas Flam. Gas 1 Carc. 1A Muta. 1B	H220 H350 H340	GHS04 GHS02 GHS08 Dgr	H220 H350 H340			K U
649-124-00-2	Gases (petroleum), catalytic reformed naphtha stripper overheads; Refinery gas; [A complex combination of hydrocarbons obtained from stabilization of catalytic reformed naphtha. Its consists of hydrogen and saturated hydrocarbons having carbon numbers predominantly in the range of C_1 through C_4.]	270-759-2	68477-77-0	Press. Gas Flam. Gas 1 Carc. 1A Muta. 1B	H220 H350 H340	GHS04 GHS02 GHS08 Dgr	H220 H350 H340			K U

▼M6

Indeks broj	Međunarodno kemijsko ime	EC broj	CAS broj	Razvrstavanje		Označivanje			Granične koncentracije	Napomene
				Razred opasnosti i kod(ovi) kategorije	Oznake upozorenja	Piktogrami Oznake opasnosti	Oznake upozorenja	Dodatne oznake upozorenja		
649-125-00-8	Gases (petroleum), C_{6-8} catalytic reformer recycle; Refinery gas; [A complex combination of hydrocarbons produced by distillation of products from catalytic reforming of C_6-C_8 feed and recycled to conserve hydrogen. It consists primarily of hydrogen. It may also contain various small amounts of carbon monoxide, carbon dioxide, nitrogen, and hydrocarbons having carbon numbers predominantly in the range of C_1 through C_6.]	270-761-3	68477-80-5	Press. Gas Flam. Gas 1 Carc. 1A Muta. 1B	H220 H350 H340	GHS04 GHS02 GHS08 Dgr	H220 H350 H340			K U
649-126-00-3	Gases (petroleum), C_{6-8} catalytic reformer; Refinery gas; [A complex combination of hydrocarbons produced by distillation of products from catalytic reforming of C_6-C_8feed. It consists of hydrocarbons having carbon numbers in the range of C_1 through C_5 and hydrogen.]	270-762-9	68477-81-6	Press. Gas Flam. Gas 1 Carc. 1A Muta. 1B	H220 H350 H340	GHS04 GHS02 GHS08 Dgr	H220 H350 H340			K U
649-127-00-9	Gases (petroleum), C_{6-8} catalytic reformer recycle, hydrogen-rich; Refinery gas	270-763-4	68477-82-7	Press. Gas Flam. Gas 1 Carc. 1A Muta. 1B	H220 H350 H340	GHS04 GHS02 GHS08 Dgr	H220 H350 H340			K U

▼M6

Indeks broj	Međunarodno kemijsko ime	EC broj	CAS broj	Razvrstavanje		Označivanje			Granične koncentracije	Napomene
				Razred opasnosti i kod(ovi) kategorije	Oznake upozorenja	Piktogrami Oznake opasnosti	Oznake upozorenja	Dodatne oznake upozorenja		
649-128-00-4	Gases (petroleum), C_2-return stream; Refinery gas; [A complex combination of hydrocarbons obtained by the extraction of hydrogen from a gas stream which consists primarily of hydrogen with small amounts of nitrogen, carbon monoxide, methane, ethane, and ethylene. It contains predominantly hydrocarbons such as methane, ethane, and ethylene with small amounts of hydrogen, nitrogen and carbon monoxide.]	270-766-0	68477-84-9	Press. Gas Flam. Gas 1 Carc. 1A Muta. 1B	H220 H350 H340	GHS04 GHS02 GHS08 Dgr	H220 H350 H340			K U
649-129-00-X	Gases (petroleum), dry sour, gas-concn.-unit-off; Refinery gas; [The complex combination of dry gases from a gas concentration unit. It consists of hydrogen, hydrogen sulfide and hydrocarbons having carbon numbers predominantly in the range of C_1 through C_3.]	270-774-4	68477-92-9	Press. Gas Flam. Gas 1 Carc. 1A Muta. 1B	H220 H350 H340	GHS04 GHS02 GHS08 Dgr	H220 H350 H340			K U
649-130-00-5	Gases (petroleum), gas concn. reabsorber distn.; Refinery gas; [A complex combination of hydrocarbons produced by distillation of products from combined gas streams in a gas concentration reabsorber. It consists predominantly of	270-776-5	68477-93-0	Press. Gas Flam. Gas 1 Carc. 1A Muta. 1B	H220 H350 H340	GHS04 GHS02 GHS08 Dgr	H220 H350 H340			K U

▼M6

Indeks broj	Međunarodno kemijsko ime	EC broj	CAS broj	Razvrstavanje		Označivanje			Granične koncentracije	Napomene
				Razred opasnosti i kod(ovi) kategorije	Oznake upozorenja	Piktogrami Oznake opasnosti	Oznake upozorenja	Dodatne oznake upozorenja		
	hydrogen, carbon monoxide, carbon dioxide, nitrogen, hydrogen sulfide and hydrocarbons having carbon numbers in the range of C_1 through C_3.]									
649-131-00-0	Gases (petroleum), hydrogen absorber off; Refinery gas; [A complex combination obtained by absorbing hydrogen from a hydrogen rich stream. It consists of hydrogen, carbon monoxide, nitrogen, and methane with small amounts of C_2 hydrocarbons.]	270-779-1	68477-96-3	Press. Gas Flam. Gas 1 Carc. 1A Muta. 1B	H220 H350 H340	GHS04 GHS02 GHS08 Dgr	H220 H350 H340			K U
649-132-00-6	Gases (petroleum), hydrogen-rich; Refinery gas; [A complex combination separated as a gas from hydrocarbon gases by chilling. It consists primarily of hydrogen with various small amounts of carbon monoxide, nitrogen, methane, and C_2 hydrocarbons.]	270-780-7	68477-97-4	Press. Gas Flam. Gas 1 Carc. 1A Muta. 1B	H220 H350 H340	GHS04 GHS02 GHS08 Dgr	H220 H350 H340			K U

▼M6

Indeks broj	Međunarodno kemijsko ime	EC broj	CAS broj	Razvrstavanje		Označivanje			Granične koncentracije	Napomene
				Razred opasnosti i kod(ovi) kategorije	Oznake upozorenja	Piktogrami Oznake opasnosti	Oznake upozorenja	Dodatne oznake upozorenja		
649-133-00-1	Gases (petroleum), hydrotreater blend oil recycle, hydrogen-nitrogen-rich; Refinery gas; [A complex combination obtained from recycled hydrotreated blend oil. It consists primarily of hydrogen and nitrogen with various small amounts of carbon monoxide, carbon dioxide and hydrocarbons having carbon numbers predominantly in the range of C_1 through C_5.]	270-781-2	68477-98-5	Press. Gas Flam. Gas 1 Carc. 1A Muta. 1B	H220 H350 H340	GHS04 GHS02 GHS08 Dgr	H220 H350 H340			K U
649-134-00-7	Gases (petroleum), recycle, hydrogen-rich; Refinery gas; [A complex combination obtained from recycled reactor gases. It consists primarily of hydrogen with various small amounts of carbon monoxide, carbon dioxide, nitrogen, hydrogen sulfide, and saturated aliphatic hydrocarbons having carbon numbers in the range of C_1 through C_5.]	270-783-3	68478-00-2	Press. Gas Flam. Gas 1 Carc. 1A Muta. 1B	H220 H350 H340	GHS04 GHS02 GHS08 Dgr	H220 H350 H340			K U
649-135-00-2	Gases (petroleum), reformer make-up, hydrogen-rich; Refinery gas; [A complex combination obtained from the reformers. It consists primarily of hydrogen with various small amounts of	270-784-9	68478-01-3	Press. Gas Flam. Gas 1 Carc. 1A Muta. 1B	H220 H350 H340	GHS04 GHS02 GHS08 Dgr	H220 H350 H340			K U

▼M6

Indeks broj	Međunarodno kemijsko ime	EC broj	CAS broj	Razvrstavanje		Označivanje			Granične koncentracije	Napomene
				Razred opasnosti i kod(ovi) kategorije	Oznake upozorenja	Piktogrami Oznake opasnosti	Oznake upozorenja	Dodatne oznake upozorenja		
	carbon monoxide and aliphatic hydrocarbons having carbon numbers predominantly in the range of C_1 through C_5.]									
649-136-00-8	Gases (petroleum), reforming hydrotreater; Refinery gas; [A complex combination obtained from the reforming hydrotreating process. It consists primarily of hydrogen, methane, and ethane with various small amounts of hydrogen sulfide and aliphatic hydrocarbons having carbon numbers predominantly in the range of C_3 through C_5.]	270-785-4	68478-02-4	Press. Gas Flam. Gas 1 Carc. 1A Muta. 1B	H220 H350 H340	GHS04 GHS02 GHS08 Dgr	H220 H350 H340			K U
649-137-00-3	Gases (petroleum), reforming hydrotreater, hydrogen-methane-rich; Refinery gas; [A complex combination obtained from the reforming hydrotreating process. It consists primarily of hydrogen and methane with various small amounts of carbon monoxide, carbon dioxide, nitrogen and saturated aliphatic hydrocarbons having carbon numbers predominantly in the range of C_2 through C_5.]	270-787-5	68478-03-5	Press. Gas Flam. Gas 1 Carc. 1A Muta. 1B	H220 H350 H340	GHS04 GHS02 GHS08 Dgr	H220 H350 H340			K U

▼M6

Indeks broj	Međunarodno kemijsko ime	EC broj	CAS broj	Razvrstavanje		Označivanje			Granične koncentracije	Napomene
				Razred opasnosti i kod(ovi) kategorije	Oznake upozorenja	Piktogrami Oznake opasnosti	Oznake upozorenja	Dodatne oznake upozorenja		
649-138-00-9	Gases (petroleum), reforming hydrotreater make-up, hydrogen-rich; Refinery gas; [A complex combination obtained from the reforming hydrotreating process. It consists primarily of hydrogen with various small amounts of carbon monoxide and aliphatic hydrocarbons having carbon numbers predominantly in the range of C_1 through C_5.]	270-788-0	68478-04-6	Press. Gas Flam. Gas 1 Carc. 1A Muta. 1B	H220 H350 H340	GHS04 GHS02 GHS08 Dgr	H220 H350 H340			K U
649-139-00-4	Gases (petroleum), thermal cracking distn.; Refinery gas; [A complex combination produced by distillation of products from a thermal cracking process. It consists of hydrogen, hydrogen sulfide, carbon monoxide, carbon dioxide and hydrocarbons having carbon numbers predominantly in the range of C_1 through C_6.]	270-789-6	68478-05-7	Press. Gas Flam. Gas 1 Carc. 1A Muta. 1B	H220 H350 H340	GHS04 GHS02 GHS08 Dgr	H220 H350 H340			K U
649-140-00-X	Tail gas (petroleum), catalytic cracker refractionation absorber; Refinery gas; [A complex combination of hydrocarbons obtained from refractionation of products from a catalytic cracking process. It	270-805-1	68478-25-1	Press. Gas Flam. Gas 1 Carc. 1A Muta. 1B	H220 H350 H340	GHS04 GHS02 GHS08 Dgr	H220			K U

▼M6

Indeks broj	Međunarodno kemijsko ime	EC broj	CAS broj	Razvrstavanje		Označivanje			Granične koncentracije	Napomene
				Razred opasnosti i kod(ovi) kategorije	Oznake upozorenja	Piktogrami Oznake opasnosti	Oznake upozorenja	Dodatne oznake upozorenja		
	consists of hydrogen and hydrocarbons having carbon numbers predominantly in the range of C_1 through C_3.]						H350 H340			
649-141-00-5	Tail gas (petroleum), catalytic reformed naphtha separator; Refinery gas; [A complex combination of hydrocarbons obtained from the catalytic reforming of straight run naphtha. It consists of hydrogen and hydrocarbons having carbon numbers predominantly in the range of C_1 through C_6.]	270-807-2	68478-27-3	Press. Gas Flam. Gas 1 Carc. 1A Muta. 1B	H220 H350 H340	GHS04 GHS02 GHS08 Dgr	H220 H350 H340			K U
649-142-00-0	Tail gas (petroleum), catalytic reformed naphtha stabilizer; Refinery gas; [A complex combination of hydrocarbons obtained from the stabilization of catalytic reformed naphtha. It consists of hydrogen and hydrocarbons having carbon numbers predominantly in the range of C_1 through C_6.]	270-808-8	68478-28-4	Press. Gas Flam. Gas 1 Carc. 1A Muta. 1B	H220 H350 H340	GHS04 GHS02 GHS08 Dgr	H220 H350 H340			K U
649-143-00-6	Tail gas (petroleum), cracked distillate hydrotreater separator; Refinery gas; [A complex combination of hydrocarbons obtained by treating cracked distillates with hydrogen in the presence of a	270-809-3	68478-29-5	Press. Gas Flam. Gas 1 Carc. 1A Muta. 1B	H220 H350 H340	GHS04 GHS02 GHS08 Dgr	H220			K U

▼M6

Indeks broj	Međunarodno kemijsko ime	EC broj	CAS broj	Razvrstavanje		Označivanje			Granične koncentracije	Napomene
				Razred opasnosti i kod(ovi) kategorije	Oznake upozorenja	Piktogrami Oznake opasnosti	Oznake upozorenja	Dodatne oznake upozorenja		
	catalyst. It consists of hydrogen and saturated aliphatic hydrocarbons having carbon numbers predominantly in the range of C_1 through C_5.]						H350 H340			
649-144-00-1	Tail gas (petroleum), hydrodesulfurized straight-run naphtha separator; Refinery gas; [A complex combination of hydrocarbons obtained from hydrodesulfurization of straight-run naphtha. It consists of hydrogen and saturated aliphatic hydrocarbons having carbon numbers predominantly in the range of C_1 through C_6.]	270-810-9	68478-30-8	Press. Gas Flam. Gas 1 Carc. 1A Muta. 1B	H220 H350 H340	GHS04 GHS02 GHS08 Dgr	H220 H350 H340			K U
649-145-00-7	Gases (petroleum), catalytic reformed straight-run naphtha stabilizer overheads; Refinery gas; [A complex combination of hydrocarbons obtained from the catalytic reforming of straight-run naphtha followed by fractionation of the total effluent. It consists of hydrogen, methane, ethane and propane.]	270-999-8	68513-14-4	Press. Gas Flam. Gas 1 Carc. 1A Muta. 1B	H220 H350 H340	GHS04 GHS02 GHS08 Dgr	H220 H350 H340			K U
649-146-00-2	Gases (petroleum), reformer effluent high-pressure flash drum off; Refinery gas; [A complex combination produced by the high-pressure	271-003-4	68513-18-8	Press. Gas Flam. Gas 1 Carc. 1A Muta. 1B	H220 H350 H340	GHS04 GHS02 GHS08 Dgr	H220 H350 H340			K U

▼M6

Indeks broj	Međunarodno kemijsko ime	EC broj	CAS broj	Razvrstavanje		Označivanje			Granične koncentracije	Napomene
				Razred opasnosti i kod(ovi) kategorije	Oznake upozorenja	Piktogrami Oznake opasnosti	Oznake upozorenja	Dodatne oznake upozorenja		
	flashing of the effluent from the reforming reactor. It consists primarily of hydrogen with various small amounts of methane, ethane, and propane.]									
649-147-00-8	Gases (petroleum), reformer effluent low-pressure flash drum off; Refinery gas; [A complex combination produced by low-pressure flashing of the effluent from the reforming reactor. It consists primarily of hydrogen with various small amounts of methane, ethane, and propane.]	271-005-5	68513-19-9	Press. Gas Flam. Gas 1 Carc. 1A Muta. 1B	H220 H350 H340	GHS04 GHS02 GHS08 Dgr	H220 H350 H340			K U
649-148-00-3	Gases (petroleum), oil refinery gas distn. off; Refinery gas; [A complex combination separated by distillation of a gas stream containing hydrogen, carbon monoxide, carbon dioxide and hydrocarbons having carbon numbers in the range of C_1 through C_6 or obtained by cracking ethane and propane. It consists of hydrocarbons having carbon numbers predominantly in the range of C_1 through C_2, hydrogen, nitrogen, and carbon monoxide.]	271-258-1	68527-15-1	Press. Gas Flam. Gas 1 Carc. 1A Muta. 1B	H220 H350 H340	GHS04 GHS02 GHS08 Dgr	H220 H350 H340			K U

▼M6

Indeks broj	Međunarodno kemijsko ime	EC broj	CAS broj	Razvrstavanje		Označivanje			Granične koncentracije	Napomene
				Razred opasnosti i kod(ovi) kategorije	Oznake upozorenja	Piktogrami Oznake opasnosti	Oznake upozorenja	Dodatne oznake upozorenja		
649-149-00-9	Gases (petroleum), benzene unit hydrotreater depentanizer overheads; Refinery gas; [A complex combination produced by treating the feed from the benzene unit with hydrogen in the presence of a catalyst followed by depentanizing. It consists primarily of hydrogen, ethane and propane with various small amounts of nitrogen, carbon monoxide, carbon dioxide and hydrocarbons having carbon numbers predominantly in the range of C_1 through C_6. It may contain trace amounts of benzene.]	271-623-5	68602-82-4	Press. Gas Flam. Gas 1 Carc. 1A Muta. 1B	H220 H350 H340	GHS04 GHS02 GHS08 Dgr	H220 H350 H340			K U
649-150-00-4	Gases (petroleum), secondary absorber off, fluidized catalytic cracker overheads fractionator; Refinery gas; [A complex combination produced by the fractionation of the overhead products from the catalytic cracking process in the fluidized catalytic cracker. It consists of hydrogen, nitrogen, and hydrocarbons having carbon numbers predominantly in the range of C_1 through C_3.]	271-625-6	68602-84-6	Press. Gas Flam. Gas 1 Carc. 1A Muta. 1B	H220 H350 H340	GHS04 GHS02 GHS08 Dgr	H220 H350 H340			K U

▼M6

Indeks broj	Međunarodno kemijsko ime	EC broj	CAS broj	Razvrstavanje		Označivanje			Granične koncentracije	Napomene
				Razred opasnosti i kod(ovi) kategorije	Oznake upozorenja	Piktogrami Oznake opasnosti	Oznake upozorenja	Dodatne oznake upozorenja		
649-151-00-X	Petroleum products, refinery gases; Refinery gas; [A complex combination which consists primarily of hydrogen with various small amounts of methane, ethane, and propane.]	271-750-6	68607-11-4	Press. Gas Flam. Gas 1 Carc. 1A Muta. 1B	H220 H350 H340	GHS04 GHS02 GHS08 Dgr	H220 H350 H340			K U
649-152-00-5	Gases (petroleum), hydrocracking low-pressure separator; Refinery gas; [A complex combination obtained by the liquid-vapor separation of the hydrocracking process reactor effluent. It consists predominantly of hydrogen and saturated hydrocarbons having carbon numbers predominantly in the range of C_1 through C_3.]	272-182-1	68783-06-2	Press. Gas Flam. Gas 1 Carc. 1A Muta. 1B	H220 H350 H340	GHS04 GHS02 GHS08 Dgr	H220 H350 H340			K U
649-153-00-0	Gases (petroleum), refinery; Refinery gas; [A complex combination obtained from various petroleum refining operations. It consists of hydrogen and hydrocarbons having carbon numbers predominantly in the range of C_1 through C_3.]	272-338-9	68814-67-5	Press. Gas Flam. Gas 1 Carc. 1A Muta. 1B	H220 H350 H340	GHS04 GHS02 GHS08 Dgr	H220 H350 H340			K U

▼M6

Indeks broj	Međunarodno kemijsko ime	EC broj	CAS broj	Razvrstavanje		Označivanje			Granične koncentracije	Napomene
				Razred opasnosti i kod(ovi) kategorije	Oznake upozorenja	Piktogrami Oznake opasnosti	Oznake upozorenja	Dodatne oznake upozorenja		
649-154-00-6	Gases (petroleum), platformer products separator off; Refinery gas; [A complex combination obtained from the chemical reforming of naphthenes to aromatics. It consists of hydrogen and saturated aliphatic hydrocarbons having carbon numbers predominantly in the range of C_2 through C_4.]	272-343-6	68814-90-4	Press. Gas Flam. Gas 1 Carc. 1A Muta. 1B	H220 H350 H340	GHS04 GHS02 GHS08 Dgr	H220 H350 H340			K U
649-155-00-1	Gases (petroleum), hydrotreated sour kerosine depentanizer stabilizer off; Refinery gas; [The complex combination obtained from the depentanizer stabilization of hydrotreated kerosine. It consists primarily of hydrogen, methane, ethane, and propane with various small amounts of nitrogen, hydrogen sulfide, carbon monoxide and hydrocarbons having carbon numbers predominantly in the range of C_4 through C_5.]	272-775-5	68911-58-0	Press. Gas Flam. Gas 1 Carc. 1A Muta. 1B	H220 H350 H340	GHS04 GHS02 GHS08 Dgr	H220 H350 H340			K U
649-156-00-7	Gases (petroleum), hydrotreated sour kerosine flash drum; Refinery gas; [A complex combination obtained from the flash drum of the unit treating sour kerosine with hydrogen in the presence of a catalyst. It consists primarily of hydrogen and methane	272-776-0	68911-59-1	Press. Gas Flam. Gas 1 Carc. 1A Muta. 1B	H220 H350 H340	GHS04 GHS02 GHS08 Dgr	H220 H350 H340			K U

▼M6

Indeks broj	Međunarodno kemijsko ime	EC broj	CAS broj	Razvrstavanje		Označivanje			Granične koncentracije	Napomene
				Razred opasnosti i kod(ovi) kategorije	Oznake upozorenja	Piktogrami Oznake opasnosti	Oznake upozorenja	Dodatne oznake upozorenja		
	with various small amounts of nitrogen, carbon monoxide, and hydrocarbons having carbon numbers predominantly in the range of C_2 through C_5.]									
649-157-00-2	Gases (petroleum), distillate unifiner desulfurization stripper off; Refinery gas; [A complex combination stripped from the liquid product of the unifiner desulfurization process. It consists of hydrogen sulfide, methane, ethane, and propane.]	272-873-8	68919-01-7	Press. Gas Flam. Gas 1 Carc. 1A Muta. 1B	H220 H350 H340	GHS04 GHS02 GHS08 Dgr	H220 H350 H340			K U
649-158-00-8	Gases (petroleum), fluidized catalytic cracker fractionation off; Refinery gas; [A complex combination produced by the fractionation of the overhead product of the fluidized catalytic cracking process. It consists of hydrogen, hydrogen sulfide, nitrogen, and hydrocarbons having carbon numbers predominantly in the range of C_1 through C_5.]	272-874-3	68919-02-8	Press. Gas Flam. Gas 1 Carc. 1A Muta. 1B	H220 H350 H340	GHS04 GHS02 GHS08 Dgr	H220 H350 H340			K U

▼M6

Indeks broj	Međunarodno kemijsko ime	EC broj	CAS broj	Razvrstavanje		Označivanje			Granične koncentracije	Napomene
				Razred opasnosti i kod(ovi) kategorije	Oznake upozorenja	Piktogrami Oznake opasnosti	Oznake upozorenja	Dodatne oznake upozorenja		
649-159-00-3	Gases (petroleum), fluidized catalytic cracker scrubbing secondary absorber off; Refinery gas; [A complex combination produced by scrubbing the overhead gas from the fluidized catalytic cracker. It consists of hydrogen, nitrogen, methane, ethane and propane.]	272-875-9	68919-03-9	Press. Gas Flam. Gas 1 Carc. 1A Muta. 1B	H220 H350 H340	GHS04 GHS02 GHS08 Dgr	H220 H350 H340			K U
649-160-00-9	Gases (petroleum), heavy distillate hydrotreater desulfurization stripper off; Refinery gas; [A complex combination stripped from the liquid product of the heavy distillate hydrotreater desulfurization process. It consists of hydrogen, hydrogen sulfide, and saturated aliphatic hydrocarbons having carbon numbers predominantly in the range of C_1 through C_5.]	272-876-4	68919-04-0	Press. Gas Flam. Gas 1 Carc. 1A Muta. 1B	H220 H350 H340	GHS04 GHS02 GHS08 Dgr	H220 H350 H340			K U
649-161-00-4	Gases (petroleum), platformer stabilizer off, light ends fractionation; Refinery gas; [A complex combination obtained by the fractionation of the light ends of the platinum reactors of the platformer unit. It consists of hydrogen, methane, ethane and propane.]	272-880-6	68919-07-3	Press. Gas Flam. Gas 1 Carc. 1A Muta. 1B	H220 H350 H340	GHS04 GHS02 GHS08 Dgr	H220 H350 H340			K U

▼M6

Indeks broj	Međunarodno kemijsko ime	EC broj	CAS broj	Razvrstavanje		Označivanje			Granične koncentracije	Napomene
				Razred opasnosti i kod(ovi) kategorije	Oznake upozorenja	Piktogrami Oznake opasnosti	Oznake upozorenja	Dodatne oznake upozorenja		
649-162-00-X	Gases (petroleum), preflash tower off, crude distn.; Refinery gas; [A complex combination produced from the first tower used in the distillation of crude oil. It consists of nitrogen and saturated aliphatic hydrocarbons having carbon numbers predominantly in the range of C_1 through C_5.]	272-881-1	68919-08-4	Press. Gas Flam. Gas 1 Carc. 1A Muta. 1B	H220 H350 H340	GHS04 GHS02 GHS08 Dgr	H220 H350 H340			K U
649-163-00-5	Gases (petroleum), tar stripper off; Refinery gas; [A complex combination obtained by the fractionation of reduced crude oil. It consists of hydrogen and hydrocarbons having carbon numbers predominantly in the range of C_1 through C_4.]	272-884-8	68919-11-9	Press. Gas Flam. Gas 1 Carc. 1A Muta. 1B	H220 H350 H340	GHS04 GHS02 GHS08 Dgr	H220 H350 H340			K U
649-164-00-0	Gases (petroleum), unifiner stripper off; Refinery gas; [A combination of hydrogen and methane obtained by fractionation of the products from the unifiner unit.]	272-885-3	68919-12-0	Press. Gas Flam. Gas 1 Carc. 1A Muta. 1B	H220 H350 H340	GHS04 GHS02 GHS08 Dgr	H220 H350 H340			K U
649-165-00-6	Tail gas (petroleum), catalytic hydrodesulfurized naphtha separator; Refinery gas; [A complex combination of hydrocarbons obtained from the	273-173-5	68952-79-4	Press. Gas Flam. Gas 1 Carc. 1A Muta. 1B	H220 H350 H340	GHS04 GHS02 GHS08 Dgr	H220			K U

▼M6

Indeks broj	Međunarodno kemijsko ime	EC broj	CAS broj	Razvrstavanje		Označivanje			Granične koncentracije	Napomene
				Razred opasnosti i kod(ovi) kategorije	Oznake upozorenja	Piktogrami Oznake opasnosti	Oznake upozorenja	Dodatne oznake upozorenja		
	hydrodesulfurization of naphtha. It consists of hydrogen, methane, ethane, and propane.]						H350 H340			
649-166-00-1	Tail gas (petroleum), straight-run naphtha hydrodesulfurizer; Refinery gas; [A complex combination obtained from the hydrodesulfurization of straight-run naphtha. It consists of hydrogen and hydrocarbons having carbon numbers predominantly in the range of C_1 through C_5.]	273-174-0	68952-80-7	Press. Gas Flam. Gas 1 Carc. 1A Muta. 1B	H220 H350 H340	GHS04 GHS02 GHS08 Dgr	H220 H350 H340			K U
649-167-00-7	Gases (petroleum), sponge absorber off, fluidized catalytic cracker and gas oil desulfurizer overhead fractionation; Refinery gas; [A complex combination obtained by the fractionation of products from the fluidized catalytic cracker and gas oil desulfurizer. It consists of hydrogen and hydrocarbons having carbon numbers predominantly in the range of C_1 through C_4.]	273-269-7	68955-33-9	Press. Gas Flam. Gas 1 Carc. 1A Muta. 1B	H220 H350 H340	GHS04 GHS02 GHS08 Dgr	H220 H350 H340			K U
649-168-00-2	Gases (petroleum), crude distn. and catalytic cracking; Refinery gas; [A complex combination produced by crude distillation and catalytic cracking processes. It consists of hydrogen,	273-563-5	68989-88-8	Press. Gas Flam. Gas 1 Carc. 1A Muta. 1B	H220 H350 H340	GHS04 GHS02 GHS08 Dgr	H220 H350 H340			K U

▼M6

Indeks broj	Međunarodno kemijsko ime	EC broj	CAS broj	Razvrstavanje		Označivanje			Granične koncentracije	Napomene
				Razred opasnosti i kod(ovi) kategorije	Oznake upozorenja	Piktogrami Oznake opasnosti	Oznake upozorenja	Dodatne oznake upozorenja		
	hydrogen sulfide, nitrogen, carbon monoxide and paraffinic and olefinic hydrocarbons having carbon numbers predominantly in the range of C_1 through C_6.]									
649-169-00-8	Gases (petroleum), gas oil diethanolamine scrubber off; Refinery gas; [A complex combination produced by desulfurization of gas oils with diethanolamine. It consists predominantly of hydrogen sulfide, hydrogen and aliphatic hydrocarbons having carbon numbers in the range of C_1 through C_5.]	295-397-2	92045-15-3	Press. Gas Flam. Gas 1 Carc. 1A Muta. 1B	H220 H350 H340	GHS04 GHS02 GHS08 Dgr	H220 H350 H340			K U
649-170-00-3	Gases (petroleum), gas oil hydrodesulfurization effluent; Refinery gas; [A complex combination obtained by separation of the liquid phase from the effluent from the hydrogenation reaction. It consists predominantly of hydrogen, hydrogen sulfide and	295-398-8	92045-16-4	Press. Gas Flam. Gas 1 Carc. 1A Muta. 1B	H220 H350 H340	GHS04 GHS02 GHS08 Dgr	H220 H350 H340			K U

▼M6

Indeks broj	Međunarodno kemijsko ime	EC broj	CAS broj	Razvrstavanje		Označivanje			Granične koncentracije	Napomene
				Razred opasnosti i kod(ovi) kategorije	Oznake upozorenja	Piktogrami Oznake opasnosti	Oznake upozorenja	Dodatne oznake upozorenja		
	aliphatic hydrocarbons having carbon numbers predominantly in the range of C_1 through C_3.]									
649-171-00-9	Gases (petroleum), gas oil hydrodesulfurization purge; Refinery gas; [A complex combination of gases obtained from the reformer and from the purges from the hydrogenation reactor. It consists predominantly of hydrogen and aliphatic hydrocarbons having carbon numbers predominantly in the range of C_1 through C_4.]	295-399-3	92045-17-5	Press. Gas Flam. Gas 1 Carc. 1A Muta. 1B	H220 H350 H340	GHS04 GHS02 GHS08 Dgr	H220 H350 H340			K U
649-172-00-4	Gases (petroleum), hydrogenator effluent flash drum off; Refinery gas; [A complex combination of gases obtained from flash of the effluents after the hydrogenation reaction. It consists predominantly of hydrogen and aliphatic hydrocarbons having carbon numbers predominantly in the range of C_1 through C_6.]	295-400-7	92045-18-6	Press. Gas Flam. Gas 1 Carc. 1A Muta. 1B	H220 H350 H340	GHS04 GHS02 GHS08 Dgr	H220 H350 H340			K U

▼M6

Indeks broj	Međunarodno kemijsko ime	EC broj	CAS broj	Razvrstavanje		Označivanje			Granične koncentracije	Napomene
				Razred opasnosti i kod(ovi) kategorije	Oznake upozorenja	Piktogrami Oznake opasnosti	Oznake upozorenja	Dodatne oznake upozorenja		
649-173-00-X	Gases (petroleum), naphtha steam cracking high-pressure residual; Refinery gas; [A complex combination obtained as a reaction mass of the non-condensable portions from the product of a naphtha steam cracking process as well as residual gases obtained during the preparation of subsequent products. It consists predominantly of hydrogen and paraffinic and olefinic hydrocarbons having carbon numbers predominantly in the range of C_1 through C_5 with which natural gas may also be mixed.]	295-401-2	92045-19-7	Press. Gas Flam. Gas 1 Carc. 1A Muta. 1B	H220 H350 H340	GHS04 GHS02 GHS08 Dgr	H220 H350 H340			K U
649-174-00-5	Gases (petroleum), residue visbaking off; Refinery gas; [A complex combination obtained from viscosity reduction of residues in a furnace. It consists predominantly of hydrogen sulfide and paraffinic and olefinic hydrocarbons having carbon numbers predominantly in the range of C_1 through C_5.]	295-402-8	92045-20-0	Press. Gas Flam. Gas 1 Carc. 1A Muta. 1B	H220 H350 H340	GHS04 GHS02 GHS08 Dgr	H220 H350 H340			K U

Indeks broj	Međunarodno kemijsko ime	EC broj	CAS broj	Razvrstavanje		Označivanje			Granične koncentracije	Napomene
				Razred opasnosti i kod(ovi) kategorije	Oznake upozorenja	Piktogrami Oznake opasnosti	Oznake upozorenja	Dodatne oznake upozorenja		
649-175-00-0	Foots oil (petroleum), acid-treated; Foots oil; [A complex combination of hydrocarbons obtained by treatment of Foot's oil with sulfuric acid. It consists predominantly of branched-chain hydrocarbons with carbon numbers predominantly in the range of C_{20} through C_{50}.]	300-225-7	93924-31-3	Flam. Gas 1 Press. Gas Carc. 1B	H220 H350 H340	GHS02 GHS04 GHS08 Dgr	H220 H350 H340			►M2 — ◄ K U
649-176-00-6	Foots oil (petroleum), clay-treated; Foots oil; [A complex combination of hydrocarbons obtained by treatment of Foot's oil with natural or modified clay in either a contacting or percolation process to remove the trace amounts of polar compounds and impurities present. It consists predominantly of branched chain hydrocarbons with carbon numbers predominantly in the range of C_{20} through C_{50}.]	300-226-2	93924-32-4	Flam. Gas 1 Press. Gas Carc. 1B	H220 H350 H340	GHS02 GHS04 GHS08 Dgr	H220 H350 H340			►M2 — ◄ K U

▼B

Indeks broj	Međunarodno kemijsko ime	EC broj	CAS broj	Razvrstavanje		Označivanje			Granične koncentracije	Napomene
				Razred opasnosti i kod(ovi) kategorije	Oznake upozorenja	Piktogrami Oznake opasnosti	Oznake upozorenja	Dodatne oznake upozorenja		
▼M6										
649-177-00-1	Gases (petroleum), C_{3-4}; Petroleum gas; [A complex combination of hydrocarbons produced by distillation of products from the cracking of crude oil. It consists of hydrocarbons having carbon numbers in the range of C_3 through C_4, predominantly of propane and propylene, and boiling in the range of approximately – 51 °C to – 1 °C (– 60 °F to 30 °F.)]	268-629-5	68131-75-9	Press. Gas Flam. Gas 1 Carc. 1A Muta. 1B	H220 H350 H340	GHS04 GHS02 GHS08 Dgr	H220 H350 H340			K U
649-178-00-7	Tail gas (petroleum), catalytic cracked distillate and catalytic cracked naphtha fractionation absorber; Petroleum gas; [The complex combination of hydrocarbons from the distillation of the products from catalytic cracked distillates and catalytic cracked naphtha. It consists predominantly of hydrocarbons having carbon numbers in the range of C_1 through C_4.]	269-617-2	68307-98-2	Press. Gas Flam. Gas 1 Carc. 1A Muta. 1B	H220 H350 H340	GHS04 GHS02 GHS08 Dgr	H220 H350 H340			K U
649-179-00-2	Tail gas (petroleum), catalytic polymn. naphtha fractionation stabilizer; Petroleum gas; [A complex combination of	269-618-8	68307-99-3	Press. Gas Flam. Gas 1 Carc. 1A Muta. 1B	H220 H350 H340	GHS04 GHS02 GHS08 Dgr	H220 H350 H340			K U

▼M6

Indeks broj	Međunarodno kemijsko ime	EC broj	CAS broj	Razvrstavanje		Označivanje			Granične koncentracije	Napomene
				Razred opasnosti i kod(ovi) kategorije	Oznake upozorenja	Piktogrami Oznake opasnosti	Oznake upozorenja	Dodatne oznake upozorenja		
	hydrocarbons from the fractionation stabilization products from polymerization of naphtha. It consists predominantly of hydrocarbons having carbon numbers in the range of C_1 through C_4.]									
649-180-00-8	Tail gas (petroleum), catalytic reformed naphtha fractionation stabilizer, hydrogen sulfide-free; Petroleum gas; [A complex combination of hydrocarbons obtained from fractionation stabilization of catalytic reformed naphtha and from which hydrogen sulfide has been removed by amine treatment. It consists predominantly of hydrocarbons having carbon numbers predominantly in the range of C_1 through C_4.]	269-619-3	68308-00-9	Press. Gas Flam. Gas 1 Carc. 1A Muta. 1B	H220 H350 H340	GHS04 GHS02 GHS08 Dgr	H220 H350 H340			K U
649-181-00-3	Tail gas (petroleum), cracked distillate hydrotreater stripper; Petroleum gas; [A complex combination of hydrocarbons obtained by treating thermal cracked distillates	269-620-9	68308-01-0	Press. Gas Flam. Gas 1 Carc. 1A Muta. 1B	H220 H350 H340	GHS04 GHS02 GHS08 Dgr	H220 H350 H340			K U

▼M6

Indeks broj	Međunarodno kemijsko ime	EC broj	CAS broj	Razvrstavanje		Označivanje			Granične koncentracije	Napomene
				Razred opasnosti i kod(ovi) kategorije	Oznake upozorenja	Piktogrami Oznake opasnosti	Oznake upozorenja	Dodatne oznake upozorenja		
	with hydrogen in the presence of a catalyst. It consists predominantly of saturated hydrocarbons having carbon numbers predominantly in the range of C_1 through C_6.]									
649-182-00-9	Tail gas (petroleum), straight-run distillate hydrodesulfurizer, hydrogen sulfide-free; Petroleum gas; [A complex combination of hydrocarbons obtained from catalytic hydrodesulfurization of straight run distillates and from which hydrogen sulfide has been removed by amine treatment. It consists predominantly of hydrocarbons having carbon numbers predominantly in the range of C_1 through C_4.]	269-630-3	68308-10-1	Press. Gas Flam. Gas 1 Carc. 1A Muta. 1B	H220 H350 H340	GHS04 GHS02 GHS08 Dgr	H220 H350 H340			K U
649-183-00-4	Tail gas (petroleum), gas oil catalytic cracking absorber; Petroleum gas; [A complex combination of hydrocarbons obtained from the distillation of products from the catalytic cracking of gas oil. It consists predominantly of hydrocarbons having carbon numbers predominantly in the range of C_1 through C_5.]	269-623-5	68308-03-2	Press. Gas Flam. Gas 1 Carc. 1A Muta. 1B	H220 H350 H340	GHS04 GHS02 GHS08 Dgr	H220 H350 H340			K U

▼M6

Indeks broj	Međunarodno kemijsko ime	EC broj	CAS broj	Razvrstavanje		Označivanje			Granične koncentracije	Napomene
				Razred opasnosti i kod(ovi) kategorije	Oznake upozorenja	Piktogrami Oznake opasnosti	Oznake upozorenja	Dodatne oznake upozorenja		
649-184-00-X	Tail gas (petroleum), gas recovery plant; Petroleum gas; [A complex combination of hydrocarbons from the distillation of products from miscellaneous hydrocarbon streams. It consists predominantly of hydrocarbons having carbon numbers predominantly in the range of C_1 through C_5.]	269-624-0	68308-04-3	Press. Gas Flam. Gas 1 Carc. 1A Muta. 1B	H220 H350 H340	GHS04 GHS02 GHS08 Dgr	H220 H350 H340			K U
649-185-00-5	Tail gas (petroleum), gas recovery plant deethanizer; Petroleum gas; [A complex combination of hydrocarbons from the distillation of products from miscellaneous hydrocarbon streams. It consists of hydrocarbons having carbon numbers predominantly in the range of C_1 through C_4.]	269-625-6	68308-05-4	Press. Gas Flam. Gas 1 Carc. 1A Muta. 1B	H220 H350 H340	GHS04 GHS02 GHS08 Dgr	H220 H350 H340			K U
649-186-00-0	Tail gas (petroleum), hydrodesulfurized distillate and hydrodesulfurized naphtha fractionator, acid-free; Petroleum gas; [A complex combination of hydrocarbons obtained from fractionation of hydrodesulfurized naphtha and distillate	269-626-1	68308-06-5	Press. Gas Flam. Gas 1 Carc. 1A Muta. 1B	H220 H350 H340	GHS04 GHS02 GHS08 Dgr	H220 H350 H340			K U

▼M6

Indeks broj	Međunarodno kemijsko ime	EC broj	CAS broj	Razvrstavanje		Označivanje			Granične koncentracije	Napomene
				Razred opasnosti i kod(ovi) kategorije	Oznake upozorenja	Piktogrami Oznake opasnosti	Oznake upozorenja	Dodatne oznake upozorenja		
	hydrocarbon streams and treated to remove acidic impurities. It consists predominantly of hydrocarbons having carbon numbers predominantly in the range of C_1 through C_5.]									
649-187-00-6	Tail gas (petroleum), hydrodesulfurized vacuum gas oil stripper, hydrogen sulfide-free; Petroleum gas; [A complex combination of hydrocarbons obtained from stripping stabilization of catalytic hydrodesulfurized vacuum gas oil and from which hydrogen sulfide has been removed by amine treatment. It consists predominantly of hydrocarbons having carbon numbers predominantly in the range of C_1 through C_6.]	269-627-7	68308-07-6	Press. Gas Flam. Gas 1 Carc. 1A Muta. 1B	H220 H350 H340	GHS04 GHS02 GHS08 Dgr	H220 H350 H340			K U
649-188-00-1	Tail gas (petroleum), light straight-run naphtha stabilizer, hydrogen sulfide-free; Petroleum gas; [A complex combination of hydrocarbons obtained from fractionation stabilization of light straight run naphtha and from which hydrogen sulfide has been removed by amine	269-629-8	68308-09-8	Press. Gas Flam. Gas 1 Carc. 1A Muta. 1B	H220 H350 H340	GHS04 GHS02 GHS08 Dgr	H220 H350 H340			K U

▼M6

Indeks broj	Međunarodno kemijsko ime	EC broj	CAS broj	Razvrstavanje		Označivanje			Granične koncentracije	Napomene
				Razred opasnosti i kod(ovi) kategorije	Oznake upozorenja	Piktogrami Oznake opasnosti	Oznake upozorenja	Dodatne oznake upozorenja		
	treatment. It consists predominantly of hydrocarbons having carbon numbers predominantly in the range of C_1 through C_5.]									
649-189-00-7	Tail gas (petroleum), propane-propylene alkylation feed prep deethanizer; Petroleum gas; [A complex combination of hydrocarbons obtained from the distillation of the reaction products of propane with propylene. It consists of hydrocarbons having carbon numbers predominantly in the range of C_1 through C_4.]	269-631-9	68308-11-2	Press. Gas Flam. Gas 1 Carc. 1A Muta. 1B	H220 H350 H340	GHS04 GHS02 GHS08 Dgr	H220 H350 H340			K U
649-190-00-2	Tail gas (petroleum), vacuum gas oil hydrodesulfurizer, hydrogen sulfide-free; Petroleum gas; [A complex combination of hydrocarbons obtained from catalytic hydrodesulfurization of vacuum gas oil and from which hydrogen sulfide has been removed by amine treatment. It consists predominantly of hydrocarbons having carbon numbers predominantly in the range of C_1 through C_6.]	269-632-4	68308-12-3	Press. Gas Flam. Gas 1 Carc. 1A Muta. 1B	H220 H350 H340	GHS04 GHS02 GHS08 Dgr	H220 H350 H340			K U

▼M6

Indeks broj	Međunarodno kemijsko ime	EC broj	CAS broj	Razvrstavanje		Označivanje			Granične koncentracije	Napomene
				Razred opasnosti i kod(ovi) kategorije	Oznake upozorenja	Piktogrami Oznake opasnosti	Oznake upozorenja	Dodatne oznake upozorenja		
649-191-00-8	Gases (petroleum), catalytic cracked overheads; Petroleum gas; [A complex combination of hydrocarbons produced by the distillation of products from the catalytic cracking process. It consists of hydrocarbons having carbon numbers predominantly in the range of C_3 through C_5 and boiling in the range of approximately – 48 °C to 32 °C (– 54 °F to 90 °F).]	270-071-2	68409-99-4	Press. Gas Flam. Gas 1 Carc. 1A Muta. 1B	H220 H350 H340	GHS04 GHS02 GHS08 Dgr	H220 H350 H340			K U
649-193-00-9	Alkanes, C_{1-2}; Petroleum gas	270-651-5	68475-57-0	Press. Gas Flam. Gas 1 Carc. 1A Muta. 1B	H220 H350 H340	GHS04 GHS02 GHS08 Dgr	H220 H350 H340			K U
649-194-00-4	Alkanes, C_{2-3}; Petroleum gas	270-652-0	68475-58-1	Press. Gas Flam. Gas 1 Carc. 1A Muta. 1B	H220 H350 H340	GHS04 GHS02 GHS08 Dgr	H220 H350 H340			K U
649-195-00-X	Alkanes, C_{3-4}; petroleum gas	270-653-6	68475-59-2	Press. Gas Flam. Gas 1 Carc. 1A Muta. 1B	H220 H350 H340	GHS04 GHS02 GHS08 Dgr	H220 H350 H340			K U

▼M6

Indeks broj	Međunarodno kemijsko ime	EC broj	CAS broj	Razvrstavanje		Označivanje			Granične koncentracije	Napomene
				Razred opasnosti i kod(ovi) kategorije	Oznake upozorenja	Piktogrami Oznake opasnosti	Oznake upozorenja	Dodatne oznake upozorenja		
649-196-00-5	Alkanes, C_{4-5}; Petroleum gas	270-654-1	68475-60-5	Press. Gas Flam. Gas 1 Carc. 1A Muta. 1B	H220 H350 H340	GHS04 GHS02 GHS08 Dgr	H220 H350 H340			K U
649-197-00-0	Fuel gases; Petroleum gas; [A combination of light gases. It consists predominantly of hydrogen and/or low molecular weight hydrocarbons.]	270-667-2	68476-26-6	Press. Gas Flam. Gas 1 Carc. 1A Muta. 1B	H220 H350 H340	GHS04 GHS02 GHS08 Dgr	H220 H350 H340			K U
649-198-00-6	Fuel gases, crude oil of distillates; Petroleum gas; [A complex combination of light gases produced by distillation of crude oil and by catalytic reforming of naphtha. It consists of hydrogen and hydrocarbons having carbon numbers predominantly in the range of C_1 through C_4 and boiling in the range of approximately – 217 °C to – 12 °C (– 423 °F to 10 °F).]	270-670-9	68476-29-9	Press. Gas Flam. Gas 1 Carc. 1A Muta. 1B	H220 H350 H340	GHS04 GHS02 GHS08 Dgr	H220 H350 H340			K U
649-199-00-1	Hydrocarbons, C_{3-4}; Petroleum gas	270-681-9	68476-40-4	Press. Gas Flam. Gas 1 Carc. 1A Muta. 1B	H220 H350 H340	GHS04 GHS02 GHS08 Dgr	H220 H350 H340			K U

▼M6

Indeks broj	Međunarodno kemijsko ime	EC broj	CAS broj	Razvrstavanje		Označivanje			Granične koncentracije	Napomene
				Razred opasnosti i kod(ovi) kategorije	Oznake upozorenja	Piktogrami Oznake opasnosti	Oznake upozorenja	Dodatne oznake upozorenja		
649-200-00-5	Hydrocarbons, C_{4-5}; Petroleum gas	270-682-4	68476-42-6	Press. Gas Flam. Gas 1 Carc. 1A Muta. 1B	H220 H350 H340	GHS04 GHS02 GHS08 Dgr	H220 H350 H340			K U
649-201-00-0	Hydrocarbons, C_{2-4}, C_3-rich; Petroleum gas	270-689-2	68476-49-3	Press. Gas Flam. Gas 1 Carc. 1A Muta. 1B	H220 H350 H340	GHS04 GHS02 GHS08 Dgr	H220 H350 H340			K U
649-202-00-6	Petroleum gases, liquefied; Petroleum gas; [A complex combination of hydrocarbons produced by the distillation of crude oil. It consists of hydrocarbons having carbon numbers predominantly in the range of C_3 through C_7 and boiling in the range of approximately – 40 °C to 80 °C (– 40 °F to 176 °F).]	270-704-2	68476-85-7	Press. Gas Flam. Gas 1 Carc. 1A Muta. 1B	H220 H350 H340	GHS04 GHS02 GHS08 Dgr	H220 H350 H340			K S U
649-203-00-1	Petroleum gases, liquefied, sweetened; Petroleum gas; [A complex combination of hydrocarbons obtained by subjecting liquefied petroleum gas mix to a sweetening process to convert mercaptans or to remove acidic impurities.	270-705-8	68476-86-8	Press. Gas Flam. Gas 1 Carc. 1A Muta. 1B	H220 H350 H340	GHS04 GHS02 GHS08 Dgr	H220 H350 H340			K S U

▼M6

Indeks broj	Međunarodno kemijsko ime	EC broj	CAS broj	Razvrstavanje		Označivanje			Granične koncentracije	Napomene
				Razred opasnosti i kod(ovi) kategorije	Oznake upozorenja	Piktogrami Oznake opasnosti	Oznake upozorenja	Dodatne oznake upozorenja		
	It consists of hydrocarbons having carbon numbers predominantly in the range of C_3 through C_7 and boiling in the range of approximately – 40 °C to 80 °C (– 40 °F to 176 °F).]									
649-204-00-7	gases (petroleum), C_{3-4}, isobutane-rich; Petroleum gas; [A complex combination of hydrocarbons from the distillation of saturated and unsaturated hydrocarbons usually ranging in carbon numbers from C_3 through C_6, predominantly butane and isobutane. It consists of saturated and unsaturated hydrocarbons having carbon numbers in the range of C_3 through C_4, predominantly isobutane.]	270-724-1	68477-33-8	Press. Gas Flam. Gas 1 Carc. 1A Muta. 1B	H220 H350 H340	GHS04 GHS02 GHS08 Dgr	H220 H350 H340			K U
649-205-00-2	Distillates (petroleum), C_{3-6}, piperylene-rich; Petroleum gas; [A complex combination of hydrocarbons from the distillation of saturated and unsaturated aliphatic hydrocarbons usually ranging in the carbon numbers C_3 through C_6. It consists of	270-726-2	68477-35-0	Press. Gas Flam. Gas 1 Carc. 1A Muta. 1B	H220 H350 H340	GHS04 GHS02 GHS08 Dgr	H220			K U

▼M6

Indeks broj	Međunarodno kemijsko ime	EC broj	CAS broj	Razvrstavanje		Označivanje			Granične koncentracije	Napomene
				Razred opasnosti i kod(ovi) kategorije	Oznake upozorenja	Piktogrami Oznake opasnosti	Oznake upozorenja	Dodatne oznake upozorenja		
	saturated and unsaturated hydrocarbons having carbon numbers in the range of C_3 through C_6, predominantly piperylenes.]						H350 H340			
649-206-00-8	Gases (petroleum), butane splitter overheads; Petroleum gas; [A complex combination of hydrocarbons obtained from the distillation of the butane stream. It consists of aliphatic hydrocarbons having carbon numbers predominantly in the range of C_3 through C_4.]	270-750-3	68477-69-0	Press. Gas Flam. Gas 1 Carc. 1A Muta. 1B	H220 H350 H340	GHS04 GHS02 GHS08 Dgr	H220 H350 H340			K U
649-207-00-3	Gases (petroleum), $C_{2\text{-}3}$-; Petroleum gas; [A complex combination of hydrocarbons produced by the distillation of products from a catalytic fractionation process. It contains predominantly ethane, ethylene, propane, and propylene.]	270-751-9	68477-70-3	Press. Gas Flam. Gas 1 Carc. 1A Muta. 1B	H220 H350 H340	GHS04 GHS02 GHS08 Dgr	H220 H350 H340			K U
649-208-00-9	Gases (petroleum), catalytic-cracked gas oil depropanizer bottoms, C_4-rich acid-free; Petroleum gas; [A complex combination of hydrocarbons obtained from fractionation of catalytic cracked gas oil hydrocarbon	270-752-4	68477-71-4	Press. Gas Flam. Gas 1 Carc. 1A Muta. 1B	H220 H350 H340	GHS04 GHS02 GHS08 Dgr	H220 H350 H340			K U

▼M6

Indeks broj	Međunarodno kemijsko ime	EC broj	CAS broj	Razvrstavanje		Označivanje			Granične koncentracije	Napomene
				Razred opasnosti i kod(ovi) kategorije	Oznake upozorenja	Piktogrami Oznake opasnosti	Oznake upozorenja	Dodatne oznake upozorenja		
	stream and treated to remove hydrogen sulfide and other acidic components. It consists of hydrocarbons having carbon numbers in the range of C_3 through C_5, predominantly C_4.]									
649-209-00-4	Gases (petroleum), catalytic-cracked naphtha debutanizer bottoms, C_{3-5}-rich; Petroleum gas; [A complex combination of hydrocarbons obtained from the stabilization of catalytic cracked naphtha. It consists of aliphatic hydrocarbons having carbon numbers predominantly in the range of C_3 through C_5.]	270-754-5	68477-72-5	Press. Gas Flam. Gas 1 Carc. 1A Muta. 1B	H220 H350 H340	GHS04 GHS02 GHS08 Dgr	H220 H350 H340			K U
649-210-00-X	Tail gas (petroleum), isomerized naphtha fractionation stabilizer; Petroleum gas; [A complex combination of hydrocarbons obtained from the fractionation stabilization products from isomerized naphtha. It consists predominantly of hydrocarbons having carbon numbers predominantly in the range of C_1 through C_4.]	269-628-2	68308-08-7	Press. Gas Flam. Gas 1 Carc. 1A Muta. 1B	H220 H350 H340	GHS04 GHS02 GHS08 Dgr	H220 H350 H340			K U

▼B

Indeks broj	Međunarodno kemijsko ime	EC broj	CAS broj	Razvrstavanje		Označivanje			Granične koncentracije	Napomene
				Razred opasnosti i kod(ovi) kategorije	Oznake upozorenja	Piktogrami Oznake opasnosti	Oznake upozorenja	Dodatne oznake upozorenja		
649-211-00-5	Foots oil (petroleum), carbon-treated; Foots oil; [A complex combination of hydrocarbons obtained by the treatment of Foots oil with activated carbon for the removal of trace constituents and impurities. It consists predominantly of saturated straight chain hydrocarbons having carbon numbers predominantly greater than C_{12}.]	308-126-0	97862-76-5	Carc. 1B	H350	GHS08 Dgr	H350			►**M2** — ◄ L
649-212-00-0	Distillates (petroleum), sweetened middle; Gasoil — unspecified; [A complex combination of hydrocarbons obtained by subjecting a petroleum distillate to a sweetening process to convert mercaptans or to remove acidic impurities. It consists of hydrocarbons having carbon numbers predominantly in the range of C_9 through C_{20} and boiling in the range of approximately 150 °C to 345 °C (302 °F to 653 °F).]	265-088-7	64741-86-2	Carc. 1B	H350	GHS08 Dgr	H350			►**M2** — ◄ N

▼B

Indeks broj	Međunarodno kemijsko ime	EC broj	CAS broj	Razvrstavanje		Označivanje			Granične koncentracije	Napomene
				Razred opasnosti i kod(ovi) kategorije	Oznake upozorenja	Piktogrami Oznake opasnosti	Oznake upozorenja	Dodatne oznake upozorenja		
649-213-00-6	Gas oils (petroleum), solvent-refined; Gasoil — unspecified; [A complex combination of hydrocarbons obtained as the raffinate from a solvent extraction process. It consists predominantly of aliphatic hydrocarbons having carbon numbers predominantly in the range of C_{11} through C_{25} and boiling in the range of approximately 205 °C to 400 °C (401 °F to 752 °F).]	265-092-9	64741-90-8	Carc. 1B	H350	GHS08 Dgr	H350			►**M2** — ◄ N
649-214-00-1	Distillates (petroleum), solvent-refined middle; Gasoil — unspecified; [A complex combination of hydrocarbons obtained as the raffinate from a solvent extraction process. It consists predominantly of aliphatic hydrocarbons having carbon numbers predominantly in the range of C_9 through C_{20} and boiling in the range of approximately 150 °C to 345 °C (302 °F to 653 °F).]	265-093-4	64741-91-9	Carc. 1B	H350	GHS08 Dgr	H350			►**M2** — ◄ N

▼B

Indeks broj	Međunarodno kemijsko ime	EC broj	CAS broj	Razvrstavanje		Označivanje			Granične koncentracije	Napomene
				Razred opasnosti i kod(ovi) kategorije	Oznake upozorenja	Piktogrami Oznake opasnosti	Oznake upozorenja	Dodatne oznake upozorenja		
649-215-00-7	Gas oils (petroleum), acid-treated; Gasoil — unspecified; [A complex combination of hydrocarbons obtained as a raffinate from a sulfuric acid treating process. It consists of hydrocarbons having carbon numbers predominantly in the range of C_{13} through C_{25} and boiling in the range of approximately 230 °C to 400 °C (446 °F to 752 °F).]	265-112-6	64742-12-7	Carc. 1B	H350	GHS08 Dgr	H350			►M2 — ◄ N
649-216-00-2	Distillates (petroleum), acid-treated middle; Gasoil — unspecified; [A complex combination of hydrocarbons obtained as a raffinate from a sulfuric acid treating process. It consists of hydrocarbons having carbon numbers predominantly in the range of C_{11} through C_{20} and boiling in the range of approximately 205 °C to 345 °C (401 °F to 653 °F).]	265-113-1	64742-13-8	Carc. 1B	H350	GHS08 Dgr	H350			►M2 — ◄ N

▼B

Indeks broj	Međunarodno kemijsko ime	EC broj	CAS broj	Razvrstavanje		Označivanje			Granične koncentracije	Napomene
				Razred opasnosti i kod(ovi) kategorije	Oznake upozorenja	Piktogrami Oznake opasnosti	Oznake upozorenja	Dodatne oznake upozorenja		
649-217-00-8	Distillates (petroleum), acid-treated light; Gasoil — unspecified; [A complex combination of hydrocarbons obtained as a raffinate from a sulfuric acid treating process. It consists of hydrocarbons having carbon numbers predominantly in the range of C_9 through C_{16} and boiling in the range of approximately 150 °C to 290 °C (302 °F to 554 °F).]	265-114-7	64742-14-9	Carc. 1B	H350	GHS08 Dgr	H350			►M2 — ◄ N
649-218-00-3	Gas oils (petroleum), chemically neutralized; Gasoil — unspecified; [A complex combination of hydrocarbons produced by a treating process to remove acidic materials. It consists of hydrocarbons having carbon numbers predominantly in the range of C_{13} through C_{25} and boiling in the range of approximately 230 °C to 400 °C (446 °F to 752 °F).]	265-129-9	64742-29-6	Carc. 1B	H350	GHS08 Dgr	H350			►M2 — ◄ N

Indeks broj	Međunarodno kemijsko ime	EC broj	CAS broj	Razvrstavanje		Označivanje			Granične koncentracije	Napomene
				Razred opasnosti i kod(ovi) kategorije	Oznake upozorenja	Piktogrami Oznake opasnosti	Oznake upozorenja	Dodatne oznake upozorenja		
649-219-00-9	Distillates (petroleum), chemically neutralized middle; Gasoil — unspecified; [A complex combination of hydrocarbons produced by a treating process to remove acidic materials. It consists of hydrocarbons having carbon numbers predominantly in the range of C_{11} through C_{20} and boiling in the range of approximately 205 °C to 345 °C (401 °F to 653 °F).]	265-130-4	64742-30-9	Carc. 1B	H350	GHS08 Dgr	H350			►M2 — ◄ N
649-220-00-4	Distillates (petroleum), clay-treated middle; Gasoil — unspecified; [A complex combination of hydrocarbons resulting from treatment of a petroleum fraction with natural or modified clay, usually in a percolation process to remove the trace amounts of polar compounds and impurities present. It consists of hydrocarbons having carbon numbers predominantly in the range of C_9 through C_{20} and boiling in the range of approximately 150 °C to 345 °C (302 °F to 653 °F).]	265-139-3	64742-38-7	Carc. 1B	H350	GHS08 Dgr	H350			►M2 — ◄ N

▼B

Indeks broj	Međunarodno kemijsko ime	EC broj	CAS broj	Razvrstavanje		Označivanje			Granične koncentracije	Napomene
				Razred opasnosti i kod(ovi) kategorije	Oznake upozorenja	Piktogrami Oznake opasnosti	Oznake upozorenja	Dodatne oznake upozorenja		
649-221-00-X	Distillates (petroleum), hydrotreated middle; Gasoil — unspecified; [A complex combination of hydrocarbons obtained by treating a petroleum fraction with hydrogen in the presence of a catalyst. It consists of hydrocarbons having carbon numbers predominantly in the range of C_{11} through C_{25} and boiling in the range of approximately 205 °C to 400 °C (401 °F to 752 °F).]	265-148-2	64742-46-7	Carc. 1B	H350	GHS08 Dgr	H350			►M2 — ◄ N
649-222-00-5	Gas oils (petroleum), hydrodesulfurized; Gasoil — unspecified; [A complex combination of hydrocarbons obtained from a petroleum stock by treating with hydrogen to convert organic sulfur to hydrogen sulfide which is removed. It consists predominantly of hydrocarbons having carbon numbers predominantly in the range of C_{13} through C_{25} and boiling in the range of approximately 230 °C to 400 °C (446 °F to 752 °F).]	265-182-8	64742-79-6	Carc. 1B	H350	GHS08 Dgr	H350			►M2 — ◄ N

Indeks broj	Međunarodno kemijsko ime	EC broj	CAS broj	Razvrstavanje		Označivanje			Granične koncentracije	Napomene
				Razred opasnosti i kod(ovi) kategorije	Oznake upozorenja	Piktogrami Oznake opasnosti	Oznake upozorenja	Dodatne oznake upozorenja		
649-223-00-0	Distillates (petroleum), hydrodesulfurized middle; Gasoil — unspecified; [A complex combination of hydrocarbons obtained from a petroleum stock by treating with hydrogen to convert organic sulfur to hydrogen sulfide which is removed. It consists of hydrocarbons having carbon numbers predominantly in the range of C_{11} through C_{25} and boiling in the range of approximately 205 °C to 400 °C (401 °F to 752 °F).]	265-183-3	64742-80-9	Carc. 1B	H350	GHS08 Dgr	H350			►M2 — ◄ N
649-224-00-6	Fuels, diesel; Gasoil — unspecified; [A complex combination of hydrocarbons produced by the distillation of crude oil. It consists of hydrocarbons having carbon numbers predominantly in the range of C_9 through C_{20} and boiling in the range of approximately 163 °C to 357 °C (325 °F to 675 °F).]	269-822-7	68334-30-5	Carc. 2	H351	GHS08 Wng	H351			►M2 — ◄ N
649-225-00-1	Fuel oil, No 2; Gasoil — unspecified; [A distillate oil having a minimum viscosity of 32,6 SUS at 37,7 °C (100 °F) to a maximum of 37,9 SUS at 37,7 °C (100 °F).]	270-671-4	68476-30-2	Carc. 2	H351	GHS08 Wng	H351			►M2 — ◄

Indeks broj	Međunarodno kemijsko ime	EC broj	CAS broj	Razvrstavanje		Označivanje			Granične koncentracije	Napomene
				Razred opasnosti i kod(ovi) kategorije	Oznake upozorenja	Piktogrami Oznake opasnosti	Oznake upozorenja	Dodatne oznake upozorenja		
649-226-00-7	Fuel oil, No 4; Gasoil — unspecified; [A distillate oil having a minimum viscosity of 45 SUS at 37,7 °C (100 °F) to a maximum of 125 SUS at 37,7 °C (100 °F).]	270-673-5	68476-31-3	Carc. 2	H351	GHS08 Wng	H351			►M2 — ◄
649-227-00-2	Fuels, diesel, No 2; Gasoil — unspecified; [A distillate oil having a minimum viscosity of 32,6 SUS at 37,7 °C (100 °F).]	270-676-1	68476-34-6	Carc. 2	H351	GHS08 Wng	H351			►M2 — ◄
649-228-00-8	Distillates (petroleum), catalytic reformer fractionator residue, high-boiling; Gasoil — unspecified; [A complex combination of hydrocarbons from the distillation of catalytic reformer fracftionator residue. It boils in the range of approximately 343 °C to 399 °C (650 °F to 750 °F).]	270-719-4	68477-29-2	Carc. 1B	H350	GHS08 Dgr	H350			►M2 — ◄ N
649-229-00-3	Distillates (petroleum), catalytic reformer fractionator residue, intermediate-boiling; Gasoil — unspecified; [A complex combination of hydrocarbons from the distillation of catalytic reformer fractionator residue. It boils in the range of approximately 288 °C to 371 °C (550 °F to 700 °F).]	270-721-5	68477-30-5	Carc. 1B	H350	GHS08 Dgr	H350			►M2 — ◄ N

▼B

Indeks broj	Međunarodno kemijsko ime	EC broj	CAS broj	Razvrstavanje		Označivanje			Granične koncentracije	Napomene
				Razred opasnosti i kod(ovi) kategorije	Oznake upozorenja	Piktogrami Oznake opasnosti	Oznake upozorenja	Dodatne oznake upozorenja		
649-230-00-9	Distillates (petroleum), catalytic reformer fractionator residue, low-boiling; Gasoil — unspecified; [The complex combination of hydrocarbons from the distillation of catalytic reformer fractionator residue. It boils approximately below 288 °C (550 °F).]	270-722-0	68477-31-6	Carc. 1B	H350	GHS08 Dgr	H350			►M2 — ◄ N
649-231-00-4	Distillates (petroleum), highly refined middle; Gasoil — unspecified; [A complex combination of hydrocarbons obtained by the subjection of a petroleum fraction to several of the following steps: filtration, centrifugation, atmospheric distillation, vacuum distillation, acidification, neutralization and clay treatment. It consists predominantly of hydrocarbons having carbon numbers predominantly in the range of C_{10} through C_{20}.]	292-615-8	90640-93-0	Carc. 1B	H350	GHS08 Dgr	H350			►M2 — ◄ N
649-232-00-X	Distillates (petroleum) catalytic reformer, heavy arom. conc.; Gasoil — unspecified;	295-294-2	91995-34-5	Carc. 1B	H350	GHS08 Dgr	H350			►M2 — ◄ N

Indeks broj	Međunarodno kemijsko ime	EC broj	CAS broj	Razvrstavanje		Označivanje			Granične koncentracije	Napomene
				Razred opasnosti i kod(ovi) kategorije	Oznake upozorenja	Piktogrami Oznake opasnosti	Oznake upozorenja	Dodatne oznake upozorenja		
	[A complex combination of hydrocarbons obtained from the distillation of a catalytically reformed petroleum cut. It consists predominantly of aromatic hydrocarbons having carbon numbers predominantly in the range of C_{10} through C_{16} and boiling in the range of approximately 200 °C to 300 °C (392 °F to 572 °F).]									
649-233-00-5	Gas oils, paraffinic; Gasoil — unspecified; [A distillate obtained from the redistillation of a complex combination of hydrocarbons obtained by the distillation of the effluents from a severe catalytic hydrotreatment of paraffins. It boils in the range of approximately 190 °C to 330 °C (374 °F to 594 °F).]	300-227-8	93924-33-5	Carc. 1B	H350	GHS08 Dgr	H350			►**M2** — ◄ N
649-234-00-0	Naphtha (petroleum), solvent-refined hydrodesulfurized heavy; Gasoil — unspecified	307-035-3	97488-96-5	Carc. 1B	H350	GHS08 Dgr	H350			►**M2** — ◄ N
649-235-00-6	Hydrocarbons, C_{16-20}, hydrotreated middle distillate, distn. lights; Gasoil — unspecified;	307-659-6	97675-85-9	Carc. 1B	H350	GHS08 Dgr	H350			►**M2** — ◄ N

Indeks broj	Međunarodno kemijsko ime	EC broj	CAS broj	Razvrstavanje		Označivanje			Granične koncentracije	Napomene
				Razred opasnosti i kod(ovi) kategorije	Oznake upozorenja	Piktogrami Oznake opasnosti	Oznake upozorenja	Dodatne oznake upozorenja		
	[A complex combination of hydrocarbons obtained as first runnings from the vacuum distillation of effluents from the treatment of a middle distillate with hydrogen. It consists predominantly of hydrocarbons having carbon numbers predominantly in the range of C_{16} through C_{20} and boiling in the range of approximately 290 °C to 350 °C (554 °F to 662 °F). It produces a finished oil having a viscosity of 2cSt at 100 °C (212 °F).]									
649-236-00-1	Hydrocarbons, C_{12-20}, hydrotreated paraffinic, distn. lights; Gasoil — unspecified; [A complex combination of hydrocarbons obtained as first runnings from the vacuum distillation of effluents from the treatment of heavy paraffins with hydrogen in the presence of a catalyst. It consists predominantly of hydrocarbons having carbon numbers predominantly in the range of C_{12} through C_{20} and boiling in the range of approximately 230 °C to 350 °C (446 °F to 662 °F). It produces a finished oil having a viscosity of 2cSt at 100 °C (212 °F).]	307-660-1	97675-86-0	Carc. 1B	H350	GHS08 Dgr	H350			►**M2** — ◄ N

Indeks broj	Međunarodno kemijsko ime	EC broj	CAS broj	Razvrstavanje		Označivanje			Granične koncentracije	Napomene
				Razred opasnosti i kod(ovi) kategorije	Oznake upozorenja	Piktogrami Oznake opasnosti	Oznake upozorenja	Dodatne oznake upozorenja		
649-237-00-7	Hydrocarbons, C_{11-17}, solvent-extd. light naphthenic; Gasoil — unspecified; [A complex combination of hydrocarbons obtained by extraction of the aromatics from a light naphthenic distillate having a visciosity of 2.2 cSt at 40 °C (104 °F). It consists predominantly of hydrocarbons having carbon numbers predominantly in the range of C_{11} through C_{17} and boiling in the range of approximately 200 °C to 300 °C (392 °F to 572 °F).]	307-757-9	97722-08-2	Carc. 1B	H350	GHS08 Dgr	H350			►**M2** — ◄ N
649-238-00-2	Gas oils, hydrotreated; Gasoil — unspecified; [A complex combination of hydrocarbons obtained from the redistillation of the effluents from the treatment of paraffins with hydrogen in the presence of a catalyst. It consists predominantly of hydrocarbons having carbon numbers predominantly in the range of C_{17} through C_{27} and boiling in the range of approximately 330 °C to 340 °C (626 °F to 644 °F).]	308-128-1	97862-78-7	Carc. 1B	H350	GHS08 Dgr	H350			►**M2** — ◄ N

▼B

Indeks broj	Međunarodno kemijsko ime	EC broj	CAS broj	Razvrstavanje		Označivanje			Granične koncentracije	Napomene
				Razred opasnosti i kod(ovi) kategorije	Oznake upozorenja	Piktogrami Oznake opasnosti	Oznake upozorenja	Dodatne oznake upozorenja		
649-239-00-8	Distillates (petroleum), carbon-treated light paraffinic; Gasoil — unspecified; [A complex combination of hydrocarbons obtained by the treatment of a petroleum oil fraction with activated charcoal for the removal of traces of polar constituents and impurities. It consists predominantly of hydrocarbons having carbon numbers predominantly in the range of C_{12} through C_{28}.]	309-667-5	100683-97-4	Carc. 1B	H350	GHS08 Dgr	H350			►M2 — ◄ N
649-240-00-3	Distillates (petroleum), intermediate paraffinic, carbon-treated; Gasoil — unspecified; [A complex combination of hydrocarbons obtained by the treatment of petroleum with activated charcoal for the removal of trace polar constituents and impurities. It consists predominantly of hydrocarbons having carbon numbers predominantly in the range of C_{16} through C_{36}.]	309-668-0	100683-98-5	Carc. 1B	H350	GHS08 Dgr	H350			►M2 — ◄ N
649-241-00-9	Distillates (petroleum), intermediate paraffinic, clay-treated; Gasoil — unspecified;	309-669-6	100683-99-6	Carc. 1B	H350	GHS08 Dgr	H350			►M2 — ◄ N

▼B

Indeks broj	Međunarodno kemijsko ime	EC broj	CAS broj	Razvrstavanje		Označivanje			Granične koncentracije	Napomene
				Razred opasnosti i kod(ovi) kategorije	Oznake upozorenja	Piktogrami Oznake opasnosti	Oznake upozorenja	Dodatne oznake upozorenja		
	[A complex combination of hydrocarbons obtained by the treatment of petroleum with bleaching earth for the removal of trace polar constituents and impurities. It consists predominantly of hydrocarbons having carbon numbers predominantly in the range of C_{16} through C_{36}.]									
649-242-00-4	Alkanes, C_{12-26}-branched and linear	292-454-3	90622-53-0	Carc. 1B	H350	GHS08 Dgr	H350			►M2 — ◄ N
649-243-00-X	Lubricating greases; Grease; [A complex combination of hydrocarbons having carbon numbers predominantly in the range of C_{12} through C_{50}. May contain organic salts of alkali metals, alkaline earth metals, and/or aluminium compounds.]	278-011-7	74869-21-9	Carc. 1B	H350	GHS08 Dgr	H350			►M2 — ◄ N
649-244-00-5	Slack wax (petroleum); Slack wax; [A complex combination of hydrocarbons obtained from a petroleum fraction by solvent crystallization (solvent dewaxing) or as a distillation fraction from a very waxy crude. It consists predominantly of saturated straight and branched chain hydrocarbons having carbon numbers predominantly greater than C_{20}.]	265-165-5	64742-61-6	Carc. 1B	H350	GHS08 Dgr	H350			►M2 — ◄ N

▼B

Indeks broj	Međunarodno kemijsko ime	EC broj	CAS broj	Razvrstavanje		Označivanje			Granične koncentracije	Napomene
				Razred opasnosti i kod(ovi) kategorije	Oznake upozorenja	Piktogrami Oznake opasnosti	Oznake upozorenja	Dodatne oznake upozorenja		
649-245-00-0	Slack wax (petroleum), acid-treated; Slack wax; [A complex combination of hydrocarbons obtained as a raffinate by treatment of a petroleum slack wax fraction with sulfuric acid treating process. It consists predominantly of saturated straight and branched chain hydrocarbons having carbon numbers predominantly greater than C_{20}.]	292-659-8	90669-77-5	Carc. 1B	H350	GHS08 Dgr	H350			►M2 — ◄ N
649-246-00-6	Slack wax (petroleum), clay-treated; Slack wax; [A complex combination of hydrocarbons obtained by treatment of a petroleum slack wax fraction with natural or modified clay in either a contacting or percolation process. It consists predominantly of saturated straight and branched hydrocarbons having carbon numbers predominantly greater than C_{20}.]	292-660-3	90669-78-6	Carc. 1B	H350	GHS08 Dgr	H350			►M2 — ◄ N
649-247-00-1	Slack wax (petroleum), hydro-treated; Slack wax; [A complex combination of hydrocarbons obtained by treating slack wax with hydrogen in the presence of a catalyst. It	295-523-6	92062-09-4	Carc. 1B	H350	GHS08 Dgr	H350			►M2 — ◄ N

▼B

Indeks broj	Međunarodno kemijsko ime	EC broj	CAS broj	Razvrstavanje		Označivanje			Granične koncentracije	Napomene
				Razred opasnosti i kod(ovi) kategorije	Oznake upozorenja	Piktogrami Oznake opasnosti	Oznake upozorenja	Dodatne oznake upozorenja		
	consists predominantly of saturated straight and branched chain hydrocarbons having carbon numbers predominantly greater than C_{20}.]									
649-248-00-7	Slack wax (petroleum), low-melting; Slack wax; [A complex combination of hydrocarbons obtained from a petroleum fraction by solvent deparaffination. It consists predominantly of saturated straight and branched chain hydrocarbons having carbon numbers predominantly greater than C_{12}.]	295-524-1	92062-10-7	Carc. 1B	H350	GHS08 Dgr	H350			►**M2** — ◄ N
649-249-00-2	Slack wax (petroleum), low-melting, hydrotreated; Slack wax; [A complex combination of hydrocarbons obtained by treatment of low-melting petroleum slack wax with hydrogen in the presence of a catalyst. It consists predominantly of saturated straight and branched chain hydrocarbons having carbon numbers predominantly greater than C_{12}.]	295-525-7	92062-11-8	Carc. 1B	H350	GHS08 Dgr	H350			►**M2** — ◄ N

▼B

Indeks broj	Međunarodno kemijsko ime	EC broj	CAS broj	Razvrstavanje		Označivanje			Granične koncentracije	Napomene
				Razred opasnosti i kod(ovi) kategorije	Oznake upozorenja	Piktogrami Oznake opasnosti	Oznake upozorenja	Dodatne oznake upozorenja		
649-250-00-8	Slack wax (petroleum), low-melting, carbon-treated; Slack wax; [A complex combination of hydrocarbons obtained by the treatment of low-melting slack wax with activated carbon for the removal of trace polar constituents and impurities. It consists predominantly of saturated straight and branched chain hydrocarbons having carbon numbers predominantly greater than C_{12}.]	308-155-9	97863-04-2	Carc. 1B	H350	GHS08 Dgr	H350			►M2 — ◄ N
649-251-00-3	Slack wax (petroleum), low-melting, clay-treated; Slack wax; [A complex combination of hydrocarbons obtained by the treatment of low-melting petroleum slack wax with bentonite for removal of trace polar constituents and impurities. It consists predominantly of saturated straight and branched chain hydrocarbons having carbon numbers predominantly greater than C_{12}.]	308-156-4	97863-05-3	Carc. 1B	H350	GHS08 Dgr	H350			►M2 — ◄ N
649-252-00-9	Slack wax (petroleum), low-melting, silicic acid-treated; Slack wax;	308-158-5	97863-06-4	Carc. 1B	H350	GHS08 Dgr	H350			►M2 — ◄ N

▼B

Indeks broj	Međunarodno kemijsko ime	EC broj	CAS broj	Razvrstavanje		Označivanje			Granične koncentracije	Napomene
				Razred opasnosti i kod(ovi) kategorije	Oznake upozorenja	Piktogrami Oznake opasnosti	Oznake upozorenja	Dodatne oznake upozorenja		
	[A complex combination of hydrocarbons obtained by the treatment of low-melting petroleum slack wax with silicic acid for the removal of trace polar constituents and impurities. It consists predominantly of saturated straight and branched chain hydrocarbons having carbon numbers predominantly greater than C_{12}.]									
649-253-00-4	Slack wax (petroleum), carbon-treated; Slack wax; [A complex combination of hydrocarbons obtained by treatment of petroleum slack wax with activated charcoal for the removal of trace polar constituents and impurities.]	309-723-9	100684-49-9	Carc. 1B	H350	GHS08 Dgr	H350			►**M2** — ◄ N
649-254-00-X	Petrolatum; Petrolatum; [A complex combination of hydrocarbons obtained as a semi-solid from dewaxing paraffinic residual oil. It consists predominantly of saturated crystalline and liquid hydrocarbons having carbon numbers predominantly greater than C_{25}.]	232-373-2	8009-03-8	Carc. 1B	H350	GHS08 Dgr	H350			►**M2** — ◄ N

▼B

Indeks broj	Međunarodno kemijsko ime	EC broj	CAS broj	Razvrstavanje		Označivanje			Granične koncentracije	Napomene
				Razred opasnosti i kod(ovi) kategorije	Oznake upozorenja	Piktogrami Oznake opasnosti	Oznake upozorenja	Dodatne oznake upozorenja		
649-255-00-5	Petrolatum (petroleum), oxidized; Petrolatum; [A complex combination of organic compounds, predominantly high molecular weight carboxylic acids, obtained by the air oxidation of petrolatum.]	265-206-7	64743-01-7	Carc. 1B	H350	GHS08 Dgr	H350			►M2 — ◄ N
649-256-00-0	Petrolatum (petroleum), alumina-treated; Petrolatum; [A complex combination of hydrocarbons obtained when petrolatum is treated with Al_2O_3 to remove polar components and impurities. It consists predominantly of saturated, crystalline, and liquid hydrocarbons having carbon numbers predominantly greater than C_{25}.]	285-098-5	85029-74-9	Carc. 1B	H350	GHS08 Dgr	H350			►M2 — ◄ N
649-257-00-6	Petrolatum (petroleum), hydrotreated; Petrolatum; [A complex combination of hydrocarbons obtained as a semi-solid from dewaxed paraffinic residual oil treated with hydrogen in the presence of a catalyst. It consists predominantly of saturated microcrystalline and liquid hydrocarbons having carbon numbers predominantly greater than C_{20}.]	295-459-9	92045-77-7	Carc. 1B	H350	GHS08 Dgr	H350			►M2 — ◄ N

▼B

Indeks broj	Međunarodno kemijsko ime	EC broj	CAS broj	Razvrstavanje		Označivanje			Granične koncentracije	Napomene
				Razred opasnosti i kod(ovi) kategorije	Oznake upozorenja	Piktogrami Oznake opasnosti	Oznake upozorenja	Dodatne oznake upozorenja		
649-258-00-1	Petrolatum (petroleum), carbon-treated; Petrolatum; [A complex combination of hydrocarbons obtained by the treatment of petroleum petrolatum with activated carbon for the removal of trace polar constituents and impurities. It consists predominantly of saturated hydrocarbons having carbon numbers predominantly greater than C_{20}.]	308-149-6	97862-97-0	Carc. 1B	H350	GHS08 Dgr	H350			►M2 — ◄ N
649-259-00-7	Petrolatum (petroleum), silicic acid-treated; Petrolatum; [A complex combination of hydrocarbons obtained by the treatment of petroleum petrolatum with silicic acid for the removal of trace polar constituents and impurities. It consists predominantly of saturated hydrocarbons having carbon numbers predominantly greater than C_{20}.]	308-150-1	97862-98-1	Carc. 1B	H350	GHS08 Dgr	H350			►M2 — ◄ N
649-260-00-2	Petrolatum (petroleum), clay-treated; Petrolatum;	309-706-6	100684-33-1	Carc. 1B	H350	GHS08 Dgr	H350			►M2 — ◄ N

▼B

Indeks broj	Međunarodno kemijsko ime	EC broj	CAS broj	Razvrstavanje		Označivanje			Granične koncentracije	Napomene
				Razred opasnosti i kod(ovi) kategorije	Oznake upozorenja	Piktogrami Oznake opasnosti	Oznake upozorenja	Dodatne oznake upozorenja		
	[A complex combination of hydrocarbons obtained by treatment of petrolatum with bleaching earth for the removal of traces of polar constituents and impurities. It consists predominantly of hydrocarbons having carbon numbers predominantly in the range of greater than C_{25}.]									
▼M1 649-261-00-8	Gasoline, natural; Low boiling point naphtha; [A complex combination of hydrocarbons separated from natural gas by processes such as refrigeration or absorption. It consists predominantly of saturated aliphatic hydrocarbons having carbon numbers predominantly in the range of C_4 through C_8 and boiling in the range of approximately minus 20 °C to 120 °C (– 4 °F to 248 °F).]	232-349-1	8006-61-9	Carc. 1B Muta. 1B Asp. Tox. 1	H350 H340 H304	GHS08 Dgr	H350 H340 H304			►M2 — ◄ P
649-262-00-3	Naphtha; Low boiling point naphtha; [Refined, partly refined, or unrefined petroleum products produced by the distillation of natural gas. It consists of hydrocarbons having carbon numbers predominantly in the range of C_5 through C_6 and boiling in	232-443-2	8030-30-6	Carc. 1B Muta. 1B Asp. Tox. 1	H350 H340 H304	GHS08 Dgr	H350 H340 H304			►M2 — ◄ P

▼M1

Indeks broj	Međunarodno kemijsko ime	EC broj	CAS broj	Razvrstavanje		Označivanje			Granične koncentracije	Napomene
				Razred opasnosti i kod(ovi) kategorije	Oznake upozorenja	Piktogrami Oznake opasnosti	Oznake upozorenja	Dodatne oznake upozorenja		
	the range of approximately 100 °C to 200 °C (212 °F to 392 °F).]									
649-263-00-9	Ligroine; Low boiling point naphtha; [A complex combination of hydrocarbons obtained by the fractional distillation of petroleum. This fraction boils in a range of approximately 20 °C to 135 °C (58 °F to 275 °F).]	232-453-7	8032-32-4	Carc. 1B Muta. 1B Asp. Tox. 1	H350 H340 H304	GHS08 Dgr	H350 H340 H304			►M2 — ◄ P
649-264-00-4	Naphtha (petroleum), heavy straight-run; Low boiling point naphtha; [A complex combination of hydrocarbons produced by distillation of crude oil. It consists of hydrocarbons having carbon numbers predominantly in the range of C_6 through C_{12} and boiling in the range of approximately 65 °C to 230 °C (149 °F to 446 °F).]	265-041-0	64741-41-9	Carc. 1B Muta. 1B Asp. Tox. 1	H350 H340 H304	GHS08 Dgr	H350 H340 H304			►M2 — ◄ P
649-265-00-X	Naphtha (petroleum), full-range straight-run; Low boiling point naphtha;	265-042-6	64741-42-0	Carc. 1B Muta. 1B Asp. Tox. 1	H350 H340 H304	GHS08 Dgr	H350 H340 H304			►M2 — ◄ P

▼**M1**

Indeks broj	Međunarodno kemijsko ime	EC broj	CAS broj	Razvrstavanje		Označivanje			Granične koncentracije	Napomene
				Razred opasnosti i kod(ovi) kategorije	Oznake upozorenja	Piktogrami Oznake opasnosti	Oznake upozorenja	Dodatne oznake upozorenja		
	[A complex combination of hydrocarbons produced by distillation of crude oil. It consists of hydrocarbons having carbon numbers predominantly in the range of C_4 through C_{11} and boiling in the range of approximately – 20 °C to 220 °C (– 4 °F to 428 °F).]									
649-266-00-5	Naphtha (petroleum), light straight-run; Low boiling point naphtha; [A complex combination of hydrocarbons produced by distillation of crude oil. It consists predominantly of aliphatic hydrocarbons having carbon numbers predominantly in the range of C_4 through C_{10} and boiling in the range of approximately – 20 °C to 180 °C (– 4 °F to 356 °F).]	265-046-8	64741-46-4	Carc. 1B Muta. 1B Asp. Tox. 1	H350 H340 H304	GHS08 Dgr	H350 H340 H304			►**M2** — ◄ P
649-267-00-0	Solvent naphtha (petroleum), light aliph.; Low boiling point naphtha; [A complex combination of hydrocarbons obtained from the distillation of crude oil or natural gasoline. It consists predominantly of saturated	265-192-2	64742-89-8	Carc. 1B Muta. 1B Asp. Tox. 1	H350 H340 H304	GHS08 Dgr	H350 H340 H304			►**M2** — ◄ P

▼**M1**

Indeks broj	Međunarodno kemijsko ime	EC broj	CAS broj	Razvrstavanje		Označivanje			Granične koncentracije	Napomene
				Razred opasnosti i kod(ovi) kategorije	Oznake upozorenja	Piktogrami Oznake opasnosti	Oznake upozorenja	Dodatne oznake upozorenja		
	hydrocarbons having carbon numbers predominantly in the range of C_5 through C_{10} and boiling in the range of approximately 35 °C to 160 °C (95 °F to 320 °F).]									
649-268-00-6	Distillates (petroleum), straight-run light; Low boiling point naphtha; [A complex combination of hydrocarbons produced by the distillation of crude oil. It consists of hydrocarbons having carbon numbers predominantly in the range of C_2 through C_7 and boiling in the range of approximately – 88 °C to 99 °C (– 127 °F to 210 °F).]	270-077-5	68410-05-9	Carc. 1B Muta. 1B Asp. Tox. 1	H350 H340 H304	GHS08 Dgr	H350 H340 H304			►**M2** — ◄ P
649-269-00-1	Gasoline, vapor-recovery; Low boiling point naphtha; [A complex combination of hydrocarbons separated from the gases from vapor recovery systems by cooling. It consists of hydrocarbons having carbon numbers predominantly in the range of C_4 through C_{11} and boiling in the range of approximately – 20 °C to 196 °C (– 4 °F to 384 °F).]	271-025-4	68514-15-8	Carc. 1B Muta. 1B Asp. Tox. 1	H350 H340 H304	GHS08 Dgr	H350 H340 H304			►**M2** — ◄ P

▼M1

Indeks broj	Međunarodno kemijsko ime	EC broj	CAS broj	Razvrstavanje		Označivanje			Granične koncentracije	Napomene
				Razred opasnosti i kod(ovi) kategorije	Oznake upozorenja	Piktogrami Oznake opasnosti	Oznake upozorenja	Dodatne oznake upozorenja		
649-270-00-7	Gasoline, straight-run, topping-plant; Low boiling point naphtha; [A complex combination of hydrocarbons produced from the topping plant by the distillation of crude oil. It boils in the range of approximately 36,1 °C to 193,3 °C (97 °F to 380 °F).]	271-727-0	68606-11-1	Carc. 1B Muta. 1B Asp. Tox. 1	H350 H340 H304	GHS08 Dgr	H350 H340 H304			►M2 — ◄ P
649-271-00-2	Naphtha (petroleum), unsweetened; Low boiling point naphtha; [A complex combination of hydrocarbons produced from the distillation of naphtha streams from various refinery processes. It consists of hydrocarbons having carbon numbers predominantly in the range of C_5 through C_{12} and boiling in the range of approximately 0 °C to 230 °C (25 °F to 446 °F).]	272-186-3	68783-12-0	Carc. 1B Muta. 1B Asp. Tox. 1	H350 H340 H304	GHS08 Dgr	H350 H340 H304			►M2 — ◄ P
649-272-00-8	Distillates (petroleum), light straight-run gasoline fractionation stabilizer overheads; Low boiling point naphtha; [A complex combination of hydrocarbons obtained by the fractionation of light straight-run gasoline. It consists of saturated aliphatic hydrocarbons having carbon numbers predominantly in the range of C_3 through C_6.]	272-931-2	68921-08-4	Carc. 1B Muta. 1B Asp. Tox. 1	H350 H340 H304	GHS08 Dgr	H350 H340 H304			►M2 — ◄ P

▼M1

Indeks broj	Međunarodno kemijsko ime	EC broj	CAS broj	Razvrstavanje		Označivanje			Granične koncentracije	Napomene
				Razred opasnosti i kod(ovi) kategorije	Oznake upozorenja	Piktogrami Oznake opasnosti	Oznake upozorenja	Dodatne oznake upozorenja		
649-273-00-3	Naphtha (petroleum), heavy straight run, arom.-contg.; Low boiling point naphtha; [A complex combination of hydrocarbons obtained from a distillation process of crude petroleum. It consists predominantly of hydrocarbons having carbon numbers in the range of C_8 through C_{12} and boiling in the range of approximately 130 °C to 210 °C (266 °F to 410 °F).]	309-945-6	101631-20-3	Carc. 1B Muta. 1B Asp. Tox. 1	H350 H340 H304	GHS08 Dgr	H350 H340 H304			►M2 — ◄ P
649-274-00-9	Naphtha (petroleum), full-range alkylate; Low boiling point modified naphtha; [A complex combination of hydrocarbons produced by distillation of the reaction products of isobutane with monoolefinic hydrocarbons usually ranging in carbon numbers from C_3 through C_5 It consists of predominantly branched chain saturated hydrocarbons having carbon numbers predominantly in the range of C_7 through C_{12} and boiling in the range of approximately 90 °C to 220 °C (194 °F to 428 °F).]	265-066-7	64741-64-6	Carc. 1B Muta. 1B Asp. Tox. 1	H350 H340 H304	GHS08 Dgr	H350 H340 H304			►M2 — ◄ P

▼**M1**

Indeks broj	Međunarodno kemijsko ime	EC broj	CAS broj	Razvrstavanje		Označivanje			Granične koncentracije	Napomene
				Razred opasnosti i kod(ovi) kategorije	Oznake upozorenja	Piktogrami Oznake opasnosti	Oznake upozorenja	Dodatne oznake upozorenja		
649-275-00-4	Naphtha (petroleum), heavy alkylate; Low boiling point modified naphtha; [A complex combination of hydrocarbons produced by distillation of the reaction products of isobutane with monoolefinic hydrocarbons usually ranging in carbon numbers from C_3 to C_5. It consists of predominantly branched chain saturated hydrocarbons having carbon numbers predominantly in the range of C_9 through C_{12} and boiling in the range of approximately 150 °C to 220 °C (302 °F to 428 °F).]	265-067-2	64741-65-7	Carc. 1B Muta. 1B Asp. Tox. 1	H350 H340 H304	GHS08 Dgr	H350 H340 H304			►**M2** — ◄ P
649-276-00-X	Naphtha (petroleum), light alkylate; Low boiling point modified naphtha; [A complex combination of hydrocarbons produced by distillation of the reaction products of isobutane with monoolefinic hydrocarbons usually ranging in carbon numbers from C_3 through C_5. It consists of predominantly branched chain saturated hydrocarbons having carbon numbers	265-068-8	64741-66-8	Carc. 1B Muta. 1B Asp. Tox. 1	H350 H340 H304	GHS08 Dgr	H350 H340 H304			►**M2** — ◄ P

▼M1

Indeks broj	Međunarodno kemijsko ime	EC broj	CAS broj	Razvrstavanje		Označivanje			Granične koncentracije	Napomene
				Razred opasnosti i kod(ovi) kategorije	Oznake upozorenja	Piktogrami Oznake opasnosti	Oznake upozorenja	Dodatne oznake upozorenja		
	predominantly in the range of C_7 through C_{10} and boiling in the range of approximately 90 °C to 160 °C (194 °F to 320 °F).]									
649-277-00-5	Naphtha (petroleum), isomerization; Low boiling point modified naphtha; [A complex combination of hydrocarbons obtained from catalytic isomerization of straight chain paraffinic C_4 through C_6 hydrocarbons. It consists predominantly of saturated hydrocarbons such as isobutane, isopentane, 2,2-dimethylbutane, 2-methylpentane, and 3-methylpentane.]	265-073-5	64741-70-4	Carc. 1B Muta. 1B Asp. Tox. 1	H350 H340 H304	GHS08 Dgr	H350 H340 H304			►M2 — ◄ P
649-278-00-0	Naphtha (petroleum), solvent-refined light; Low boiling point modified naphtha; [A complex combination of hydrocarbons obtained as the raffinate from a solvent extraction process. It consists predominantly of aliphatic hydrocarbons having carbon	265-086-6	64741-84-0	Carc. 1B Muta. 1B Asp. Tox. 1	H350 H340 H304	GHS08 Dgr	H350 H340 H304			►M2 — ◄ P

▼M1

Indeks broj	Međunarodno kemijsko ime	EC broj	CAS broj	Razvrstavanje		Označivanje			Granične koncentracije	Napomene
				Razred opasnosti i kod(ovi) kategorije	Oznake upozorenja	Piktogrami Oznake opasnosti	Oznake upozorenja	Dodatne oznake upozorenja		
	numbers predominantly in the range of C_5 through C_{11} and boiling in the range of approximately 35 °C to 190 °C (95 °F to 374 °F).]									
649-279-00-6	Naphtha (petroleum), solvent-refined heavy; Low boiling point modified naphtha; [A complex combination of hydrocarbons obtained as the raffinate from a solvent extraction process. It consists predominantly of aliphatic hydrocarbons having carbon numbers predominantly in the range of C_7 through C_{12} and boiling in the range of approximately 90 °C to 230 °C (194 °F to 446 °F).]	265-095-5	64741-92-0	Carc. 1B Muta. 1B Asp. Tox. 1	H350 H340 H304	GHS08 Dgr	H350 H340 H304			►M2 — ◄ P
649-280-00-1	Raffinates (petroleum), catalytic reformer ethylene glycol-water countercurrent exts.; Low boiling point modified naphtha; [A complex combination of hydrocarbons obtained as the raffinate from the UDEX extraction process on the catalytic reformer stream. It consists of saturated hydrocarbons having carbon numbers predominantly in the range of C_6 through C_9.]	270-088-5	68410-71-9	Carc. 1B Muta. 1B Asp. Tox. 1	H350 H340 H304	GHS08 Dgr	H350 H340 H304			►M2 — ◄ P

▼M1

Indeks broj	Međunarodno kemijsko ime	EC broj	CAS broj	Razvrstavanje		Označivanje			Granične koncentracije	Napomene
				Razred opasnosti i kod(ovi) kategorije	Oznake upozorenja	Piktogrami Oznake opasnosti	Oznake upozorenja	Dodatne oznake upozorenja		
649-281-00-7	Raffinates (petroleum), reformer, Lurgi unit-sepd.; Low boiling point modified naphtha; [The complex combination of hydrocarbons obtained as a raffinate from a Lurgi separation unit. It consists predominantly of non-aromatic hydrocarbons with various small amounts of aromatic hydrocarbons having carbon numbers predominantly in the range of C_6 through C_8.]	270-349-3	68425-35-4	Carc. 1B Muta. 1B Asp. Tox. 1	H350 H340 H304	GHS08 Dgr	H350 H340 H304			►M2 — ◄ P
649-282-00-2	Naphtha (petroleum), full-range alkylate, butane-contg.; Low boiling point modified naphta; [A complex combination of hydrocarbons produced by the distillation of the reaction products of isobutane with monoolefinic hydrocarbons usually ranging in carbon numbers from C_3 through C_5. It consists of predominantly branched chain saturated hydrocarbons having carbon numbers predominantly in the range of C_7 through C_{12} with some butanes and boiling in the range of approximately 35 °C to 200 °C (95 °F to 428 °F).]	271-267-0	68527-27-5	Carc. 1B Muta. 1B Asp. Tox. 1	H350 H340 H304	GHS08 Dgr	H350 H340 H304			►M2 — ◄ P

▼M1

Indeks broj	Međunarodno kemijsko ime	EC broj	CAS broj	Razvrstavanje		Označivanje			Granične koncentracije	Napomene
				Razred opasnosti i kod(ovi) kategorije	Oznake upozorenja	Piktogrami Oznake opasnosti	Oznake upozorenja	Dodatne oznake upozorenja		
649-283-00-8	Distillates (petroleum), naphtha steam cracking-derived, solvent-refined light hydrotreated; Low boiling point modified naphtha; [A complex combination of hydrocarbons obtained as the raffinates from a solvent extraction process of hydrotreated light distillate from steam-cracked naphtha.]	295-315-5	91995-53-8	Carc. 1B Muta. 1B Asp. Tox. 1	H350 H340 H304	GHS08 Dgr	H350 H340 H304			►M2 — ◄ P
649-284-00-3	Naphtha (petroleum), C_{4-12}, butane-alkylate, isooctane-rich; Low boiling point modified naphtha; [A complex combination of hydrocarbons obtained by alkylation of butanes. It consists predominantly of hydrocarbons having carbon numbers predominantly in the range of C_4 through C_{12}, rich in isooctane, and boiling in the range of approximately 35 °C to 210 °C (95 °F to 410 °F).]	295-430-0	92045-49-3	Carc. 1B Muta. 1B Asp. Tox. 1	H350 H340 H304	GHS08 Dgr	H350 H340 H304			►M2 — ◄ P
649-285-00-9	Hydrocarbons, hydrotreated light naphtha distillates, solvent-refined; Low boiling point modified naphtha;	295-436-3	92045-55-1	Carc. 1B Muta. 1B Asp. Tox. 1	H350 H340 H304	GHS08 Dgr	H350 H340 H304			►M2 — ◄ P

▼M1

Indeks broj	Međunarodno kemijsko ime	EC broj	CAS broj	Razvrstavanje		Označivanje			Granične koncentracije	Napomene
				Razred opasnosti i kod(ovi) kategorije	Oznake upozorenja	Piktogrami Oznake opasnosti	Oznake upozorenja	Dodatne oznake upozorenja		
	[A combination of hydrocarbons obtained from the distillation of hydrotreated naphtha followed by a solvent extraction and distillation process. It consists predominantly of saturated hydrocarbons boiling in the range of approximately 94 °C to 99 °C (201 °F to 210 °F).]									
649-286-00-4	Naphtha (petroleum), isomerization, C_6-fraction; Low boiling point modified naphtha; [A complex combination of hydrocarbons obtained by distillation of a gasoline which has been catalytically isomerized. It consists predominantly of hexane isomers boiling in the range of approximately 60 °C to 66 °C (140 °F to 151 °F).]	295-440-5	92045-58-4	Carc. 1B Muta. 1B Asp. Tox. 1	H350 H340 H304	GHS08 Dgr	H350 H340 H304			►M2 — ◄ P
649-287-00-X	Hydrocarbons, C_{6-7}, naphtha-cracking, solvent-refined; Low boiling point modified naphtha; [A complex combination of hydrocarbons obtained by the sorption of benzene from a catalytically fully hydrogenated benzene-rich hydrocarbon cut that was distillatively obtained from prehydrogenated cracked naphtha. It consists predominantly of paraffinic and	295-446-8	92045-64-2	Carc. 1B Muta. 1B Asp. Tox. 1	H350 H340 H304	GHS08 Dgr	H350 H340 H304			►M2 — ◄ P

▼**M1**

Indeks broj	Međunarodno kemijsko ime	EC broj	CAS broj	Razvrstavanje		Označivanje			Granične koncentracije	Napomene
				Razred opasnosti i kod(ovi) kategorije	Oznake upozorenja	Piktogrami Oznake opasnosti	Oznake upozorenja	Dodatne oznake upozorenja		
	naphthenic hydrocarbons having carbon numbers predominantly in the range of C_6 through C_7 and boiling in the range of approximately 70 °C to 100 °C (158 °F to 212 °F).]									
649-288-00-5	Hydrocarbons, C_6-rich, hydrotreated light naphtha distillates, solvent-refined; Low boiling point modified naphtha; [A complex combination of hydrocarbons obtained by distillation of hydrotreated naphtha followed by solvent extraction. It consists predominantly of saturated hydrocarbons and boiling in the range of approximately 65 °C to 70 °C (149 °F to 158 °F).]	309-871-4	101316-67-0	Carc. 1B Muta. 1B Asp. Tox. 1	H350 H340 H304	GHS08 Dgr	H350 H340 H304			►**M2** — ◄ P
649-289-00-0	Naphtha (petroleum), heavy catalytic cracked; Low boiling point cat-cracked naphtha; [A complex combination of hydrocarbons produced by a distillation of products from a catalytic cracking process. It consists of hydrocarbons having carbon numbers predominantly in the range of C_6 through C_{12} and boiling in the	265-055-7	64741-54-4	Carc. 1B Muta. 1B Asp. Tox. 1	H350 H340 H304	GHS08 Dgr	H350 H340 H304			►**M2** — ◄ P

▼M1

Indeks broj	Međunarodno kemijsko ime	EC broj	CAS broj	Razvrstavanje		Označivanje			Granične koncentracije	Napomene
				Razred opasnosti i kod(ovi) kategorije	Oznake upozorenja	Piktogrami Oznake opasnosti	Oznake upozorenja	Dodatne oznake upozorenja		
	range of approximately 65 °C to 230 °C (148 °F to 446 °F). It contains a relatively large proportion of unsaturated hydrocarbons.]									
649-290-00-6	Naphtha (petroleum), light catalytic cracked; Low boiling point cat-cracked naphtha; [A complex combination of hydrocarbons produced by the distillation of products from a catalytic cracking process. It consists of hydrocarbons having carbon numbers predominantly in the range of C_4 through C_{11} and boiling in the range of approximately – 20 °C to 190 °C (– 4 °F to 374 °F). It contains a relatively large proportion of unsaturated hydrocarbons.]	265-056-2	64741-55-5	Carc. 1B Muta. 1B Asp. Tox. 1	H350 H340 H304	GHS08 Dgr	H350 H340 H304			►M2 — ◄ P
649-291-00-1	Hydrocarbons, C_{3-11}, catalytic cracker distillates; Low boiling point cat-cracked naphtha; [A complex combination of hydrocarbons produced by the distillations of products from a catalytic cracking process. It consists of hydrocarbons	270-686-6	68476-46-0	Carc. 1B Muta. 1B Asp. Tox. 1	H350 H340 H304	GHS08 Dgr	H350 H340 H304			►M2 — ◄ P

▼M1

Indeks broj	Međunarodno kemijsko ime	EC broj	CAS broj	Razvrstavanje		Označivanje			Granične koncentracije	Napomene
				Razred opasnosti i kod(ovi) kategorije	Oznake upozorenja	Piktogrami Oznake opasnosti	Oznake upozorenja	Dodatne oznake upozorenja		
	having carbon numbers predominantly in the range of C_3 through C_{11} and boiling in a range approximately up to 204 °C (400 °F).]									
649-292-00-7	Naphtha (petroleum), catalytic cracked light distd.; Low boiling point cat-cracked naphtha; [A complex combination of hydrocarbons produced by the distillation of products from a catalytic cracking process. It consists of hydrocarbons having carbon numbers predominantly in the range of C_1 through C_5.]	272-185-8	68783-09-5	Carc. 1B Muta. 1B Asp. Tox. 1	H350 H340 H304	GHS08 Dgr	H350 H340 H304			►M2 — ◄ P
649-293-00-2	Distillates (petroleum), naphtha steam cracking-derived, hydrotreated light arom.; Low boiling point cat-cracked naphtha.; [A complex combination of hydrocarbons obtained by treating a light distillate from steam-cracked naphtha. It consists predominantly of aromatic hydrocarbons.]	295-311-3	91995-50-5	Carc. 1B Muta. 1B Asp. Tox. 1	H350 H340 H304	GHS08 Dgr	H350 H340 H304			►M2 — ◄ P

▼M1

Indeks broj	Međunarodno kemijsko ime	EC broj	CAS broj	Razvrstavanje		Označivanje			Granične koncentracije	Napomene
				Razred opasnosti i kod(ovi) kategorije	Oznake upozorenja	Piktogrami Oznake opasnosti	Oznake upozorenja	Dodatne oznake upozorenja		
649-294-00-8	Naphtha (petroleum), heavy catalytic cracked, sweetened; Low boiling point cat-cracked naphtha; [A complex combination of hydrocarbons obtained by subjecting a catalytic cracked petroleum distillate to a sweetening process to convert mercaptans or to remove acidic impurities. It consists predominantly of hydrocarbons having carbon numbers predominantly in the range of C_6 through C_{12} and boiling in the range of approximately 60 °C to 200 °C (140 °F to 392 °F).]	295-431-6	92045-50-6	Carc. 1B Muta. 1B Asp. Tox. 1	H350 H340 H304	GHS08 Dgr	H350 H340 H304			►M2 — ◄ P
649-295-00-3	Naphtha (petroleum), light catalytic cracked sweetened; Low boiling point cat-cracked naphtha; [A complex combination of hydrocarbons obtained by subjecting naphtha from a catalytic cracking process to a sweetening process to convert mercaptans or to remove acidic impurities. It consists predominantly of hydrocarbons boiling in a range of approximately 35 °C to 210 °C (95 °F to 410 °F).]	295-441-0	92045-59-5	Carc. 1B Muta. 1B Asp. Tox. 1	H350 H340 H304	GHS08 Dgr	H350 H340 H304			►M2 — ◄ P

▼M1

Indeks broj	Međunarodno kemijsko ime	EC broj	CAS broj	Razvrstavanje		Označivanje			Granične koncentracije	Napomene
				Razred opasnosti i kod(ovi) kategorije	Oznake upozorenja	Piktogrami Oznake opasnosti	Oznake upozorenja	Dodatne oznake upozorenja		
649-296-00-9	Hydrocarbons, C_{8-12}, catalytic-cracking, chem. neutralized; Low boiling point cat-cracked naphtha; [A complex combination of hydrocarbons produced by the distillation of a cut from the catalytic cracking process, having undergone an alkaline washing. It consists predominantly of hydrocarbons having carbon numbers in the range of C_8 through C_{12} and boiling in the range of approximately 130 °C to 210 °C (266 °F to 410 °F).]	295-794-0	92128-94-4	Carc. 1B Muta. 1B Asp. Tox. 1	H350 H340 H304	GHS08 Dgr	H350 H340 H304			►M2 — ◄ P
649-297-00-4	Hydrocarbons, C_{8-12}, catalytic cracker distillates; Low boiling point cat-cracked naphtha; [A complex combination of hydrocarbons obtained by distillation of products from a catalytic cracking process. It consists predominantly of hydrocarbons having carbon numbers predominantly in the range of C_8 through C_{12} and boiling in the range of approximately 140 °C to 210 °C (284 °F to 410 °F).]	309-974-4	101794-97-2	Carc. 1B Muta. 1B Asp. Tox. 1	H350 H340 H304	GHS08 Dgr	H350 H340 H304			►M2 — ◄ P

▼M1

Indeks broj	Međunarodno kemijsko ime	EC broj	CAS broj	Razvrstavanje		Označivanje			Granične koncentracije	Napomene
				Razred opasnosti i kod(ovi) kategorije	Oznake upozorenja	Piktogrami Oznake opasnosti	Oznake upozorenja	Dodatne oznake upozorenja		
649-298-00-X	Hydrocarbons, C_{8-12}, catalytic cracking, chem. neutralized, sweetened; Low boiling point cat-cracked naphtha	309-987-5	101896-28-0	Carc. 1B Muta. 1B Asp. Tox. 1	H350 H340 H304	GHS08 Dgr	H350 H340 H304			►M2 — ◄ P
649-299-00-5	Naphtha (petroleum), light catalytic reformed; Low boiling point cat-reformed naphtha; [A complex combination of hydrocarbons produced from the distillation of products from a catalytic reforming process. It consists of hydrocarbons having carbon numbers predominantly in the range of C_5 through C_{11} and boiling in the range of approximately 35 °C to 190 °C (95 °F to 374 °F). It contains a relatively large proportion of aromatic and branched chain hydrocarbons. This stream may contain 10 vol. % or more benzene.]	265-065-1	64741-63-5	Carc. 1B Muta. 1B Asp. Tox. 1	H350 H340 H304	GHS08 Dgr	H350 H340 H304			►M2 — ◄ P
649-300-00-9	Naphtha (petroleum), heavy catalytic reformed; Low boiling point cat-reformed naphtha;	265-070-9	64741-68-0	Carc. 1B Muta. 1B Asp. Tox. 1	H350 H340 H304	GHS08 Dgr	H350 H340 H304			►M2 — ◄ P

▼M1

Indeks broj	Međunarodno kemijsko ime	EC broj	CAS broj	Razvrstavanje		Označivanje			Granične koncentracije	Napomene
				Razred opasnosti i kod(ovi) kategorije	Oznake upozorenja	Piktogrami Oznake opasnosti	Oznake upozorenja	Dodatne oznake upozorenja		
	[A complex combination of hydrocarbons produced from the distillation of products from a catalytic reforming process. It consists of predominantly aromatic hydrocarbons having carbon numbers predominantly in the range of C_7 through C_{12} and boiling in the range of approximately 90 °C to 230 °C (194 °F to 446 °F).]									
649-301-00-4	Distillates (petroleum), catalytic reformed depentanizer; Low boiling point cat-reformed naphtha; [A complex combination of hydrocarbons from the distillation of products from a catalytic reforming process. It consists predominantly of aliphatic hydrocarbons having carbon numbers predominantly in the range of C_3 through C_6 and boiling in the range of approximately – 49 °C to 63 °C (– 57 °F to 145 °F).]	270-660-4	68475-79-6	Carc. 1B Muta. 1B Asp. Tox. 1	H350 H340 H304	GHS08 Dgr	H350 H340 H304			►M2 — ◄ P
649-302-00-X	Hydrocarbons, C_{2-6}, C_{6-8} catalytic reformer; Low boiling point cat-reformed naphtha	270-687-1	68476-47-1	Carc. 1B Muta. 1B Asp. Tox. 1	H350 H340 H304	GHS08 Dgr	H350 H340 H304			►M2 — ◄ P

▼M1

Indeks broj	Međunarodno kemijsko ime	EC broj	CAS broj	Razvrstavanje		Označivanje			Granične koncentracije	Napomene
				Razred opasnosti i kod(ovi) kategorije	Oznake upozorenja	Piktogrami Oznake opasnosti	Oznake upozorenja	Dodatne oznake upozorenja		
649-303-00-5	Residues (petroleum), C_{6-8} catalytic reformer; Low boiling point cat-reformed naphtha; [A complex residuum from the catalytic reforming of C_{6-8} feed. It consists of hydrocarbons having carbon numbers predominantly in the range of C_2 through C_6.]	270-794-3	68478-15-9	Carc. 1B Muta. 1B Asp. Tox. 1	H350 H340 H304	GHS08 Dgr	H350 H340 H304			►M2 — ◄ P
649-304-00-0	Naphtha (petroleum), light catalytic reformed, arom.-free; Low boiling point cat-reformed naphtha; [A complex combination of hydrocarbons obtained from distillation of products from a catalytic reforming process. It consists predominantly of hydrocarbons having carbon numbers predominantly in the range of C_5 through C_8 and boiling in the range of approximately 35 °C to 120 °C (95 °F to 248 °F). It contains a relatively large proportion of branched chain hydrocarbons with the aromatic components removed.]	270-993-5	68513-03-1	Carc. 1B Muta. 1B Asp. Tox. 1	H350 H340 H304	GHS08 Dgr	H350 H340 H304			►M2 — ◄ P
649-305-00-6	Distillates (petroleum), catalytic reformed straight-run naphtha overheads; Low boiling point cat-reformed naphtha;	271-008-1	68513-63-3	Carc. 1B Muta. 1B Asp. Tox. 1	H350 H340 H304	GHS08 Dgr	H350 H340 H304			►M2 — ◄ P

▼M1

Indeks broj	Međunarodno kemijsko ime	EC broj	CAS broj	Razvrstavanje		Označivanje			Granične koncentracije	Napomene
				Razred opasnosti i kod(ovi) kategorije	Oznake upozorenja	Piktogrami Oznake opasnosti	Oznake upozorenja	Dodatne oznake upozorenja		
	[A complex combination of hydrocarbons obtained by the catalytic reforming of straight-run naphtha followed by the fractionation of the total effluent. It consists of saturated aliphatic hydrocarbons having carbon numbers predominantly in the range of C_2 through C_6.]									
649-306-00-1	Petroleum products, hydrofiner-powerformer reformates; Low boiling point cat-reformed naphtha; [The complex combination of hydrocarbons obtained in a hydrofiner-powerformer process and boiling in a range of approximately 27 °C to 210 °C (80 °F to 410 °F).]	271-058-4	68514-79-4	Carc. 1B Muta. 1B Asp. Tox. 1	H350 H340 H304	GHS08 Dgr	H350 H340 H304			►M2 — ◄ P
649-307-00-7	Naphtha (petroleum), full-range reformed; Low boiling point cat-reformed naphtha; [A complex combination of hydrocarbons produced by the distillation of the products from a catalytic reforming process. It consists of hydrocarbons having carbon numbers predominantly in the range of C_5 through C_{12} and boiling in the range of approximately 35 °C to 230 °C (95 °F to 446 °F).]	272-895-8	68919-37-9	Carc. 1B Muta. 1B Asp. Tox. 1	H350 H340 H304	GHS08 Dgr	H350 H340 H304			►M2 — ◄ P

▼M1

Indeks broj	Međunarodno kemijsko ime	EC broj	CAS broj	Razvrstavanje		Označivanje			Granične koncentracije	Napomene
				Razred opasnosti i kod(ovi) kategorije	Oznake upozorenja	Piktogrami Oznake opasnosti	Oznake upozorenja	Dodatne oznake upozorenja		
649-308-00-2	Naphtha (petroleum), catalytic reformed; Low boiling point cat-reformed naphtha; [A complex combination of hydrocarbons produced by the distillation of products from a catalytic reforming process. It consists of hydrocarbons having carbon numbers predominantly in the range of C_4 through C_{12} and boiling in the range of approximately 30 °C to 220 °C (90 °F to 430 °F). It contains a relatively large proportion of aromatic and branched chain hydrocarbons. This stream may contain 10 vol. % or more benzene.]	273-271-8	68955-35-1	Carc. 1B Muta. 1B Asp. Tox. 1	H350 H340 H304	GHS08 Dgr	H350 H340 H304			►M2 — ◄ P
649-309-00-8	Distillates (petroleum), catalytic reformed hydrotreated light, C_{8-12} arom. fraction; Low boiling point cat-reformed naphtha; [A complex combination of alkylbenzenes obtained by the catalytic reforming of petroleum naphtha. It consists predominantly of alkylbenzenes having carbon numbers predominantly in the range of C_8 through C_{10} and boiling in the range of approximately 160 °C to 180 °C (320 °F to 356 °F).]	285-509-8	85116-58-1	Carc. 1B Muta. 1B Asp. Tox. 1	H350 H340 H304	GHS08 Dgr	H350 H340 H304			►M2 — ◄ P

▼**M1**

Indeks broj	Međunarodno kemijsko ime	EC broj	CAS broj	Razvrstavanje		Označivanje			Granične koncentracije	Napomene
				Razred opasnosti i kod(ovi) kategorije	Oznake upozorenja	Piktogrami Oznake opasnosti	Oznake upozorenja	Dodatne oznake upozorenja		
649-310-00-3	Aromatic hydrocarbons, C_8, catalytic reforming-derived; Low boiling point cat-reformed naphtha	295-279-0	91995-18-5	Carc. 1B Muta. 1B Asp. Tox. 1	H350 H340 H304	GHS08 Dgr	H350 H340 H304			►**M2** — ◄ P
649-311-00-9	Aromatic hydrocarbons, C_{7-12}, C_8-rich; Low boiling point cat-reformed naphtha; [A complex combination of hydrocarbons obtained by separation from the platformate-containing fraction. It consists predominantly of aromatic hydrocarbons having carbon numbers predominantly in the range of C_7 through C_{12} (primarily C_8) and can contain nonaromatic hydrocarbons, both boiling in the range of approximately 130 °C to 200 °C (266 °F to 392 °F).]	297-401-8	93571-75-6	Carc. 1B Muta. 1B Asp. Tox. 1	H350 H340 H304	GHS08 Dgr	H350 H340 H304			►**M2** — ◄ P
649-312-00-4	Gasoline, C_{5-11}, high-octane stabilised reformed; Low boiling point cat-reformed naphtha; - [A complex high octane combination of hydrocarbons obtained by the catalytic dehydrogenation of a predominantly naphthenic naphtha. It consists predominantly of aromatics and non-aromatics having carbon numbers predominantly in the range of C_5 through C_{11} and boiling in the range of approximately 45 °C to 185 °C (113 °F to 365 °F).]	297-458-9	93572-29-3	Carc. 1B Muta. 1B Asp. Tox. 1	H350 H340 H304	GHS08 Dgr	H350 H340 H304			►**M2** — ◄ P

▼**M1**

Indeks broj	Međunarodno kemijsko ime	EC broj	CAS broj	Razvrstavanje		Označivanje			Granične koncentracije	Napomene
				Razred opasnosti i kod(ovi) kategorije	Oznake upozorenja	Piktogrami Oznake opasnosti	Oznake upozorenja	Dodatne oznake upozorenja		
649-313-00-X	Hydrocarbons, $C_{7\text{-}12}$, $C_{\geq 9}$-arom.-rich, reforming heavy fraction; Low boiling point cat-reformed naphtha; [A complex combination of hydrocarbons obtained by separation from the platformate-containing fraction. It consists predominantly of nonaromatic hydrocarbons having carbon numbers predominantly in the range of C_7 through C_{12} and boiling in the range of approximately 120 °C to 210 °C (248 °F to 380 °F) and C_9 and higher aromatic hydrocarbons.]	297-465-7	93572-35-1	Carc. 1B Muta. 1B Asp. Tox. 1	H350 H340 H304	GHS08 Dgr	H350 H340 H304			►**M2** — ◄ P
649-314-00-5	Hydrocarbons, $C_{5\text{-}11}$, nonaroms.-rich, reforming light fraction; Low boiling point cat-reformed naphtha; [A complex combination of hydrocarbons obtained by separation from the platformate-containing fraction. It consists predominantly of nonaromatic hydrocarbons having carbon numbers predominantly in the range of C_5 through C_{11} and boiling in the range of approximately 35 °C to 125 °C (94 °F to 257 °F), benzene and toluene.]	297-466-2	93572-36-2	Carc. 1B Muta. 1B Asp. Tox. 1	H350 H340 H304	GHS08 Dgr	H350 H340 H304			►**M2** — ◄ P

▼B

Indeks broj	Međunarodno kemijsko ime	EC broj	CAS broj	Razvrstavanje		Označivanje			Granične koncentracije	Napomene
				Razred opasnosti i kod(ovi) kategorije	Oznake upozorenja	Piktogrami Oznake opasnosti	Oznake upozorenja	Dodatne oznake upozorenja		
649-315-00-0	Foots oil (petroleum), silicic acid-treated; Foots oil; [A complex combination of hydrocarbons obtained by the treatment of Foots oil with silicic acid for removal of trace constituents and impurities. It consists predominantly of straight chain hydrocarbons having carbon numbers predominantly greater than C_{12}.]	308-127-6	97862-77-6	Carc. 1B	H350 H304	GHS08 Dgr	H350 H304			►M2 — ◄ L
649-316-00-6	Naphtha (petroleum), light thermal cracked; Low boiling point thermally cracked naphtha; [A complex combination of hydrocarbons from distillation of products from a thermal cracking process. It consists predominantly of unsaturated hydrocarbons having carbon numbers predominantly in the range of C_4 through C_8 and boiling in the range of approximately – 10 °C to 130 °C (14 °F to 266 °F).]	265-075-6	64741-74-8	Carc. 1B Muta. 1B Asp. Tox. 1	H350 H340 H304	GHS08 Dgr	H350 H340 H304			►M2 — ◄ P
649-317-00-1	Naphtha (petroleum), heavy thermal cracked; Low boiling point thermally cracked naphtha;	265-085-0	64741-83-9	Carc. 1B Muta. 1B Asp. Tox. 1	H350 H340 H304	GHS08 Dgr	H350 H340 H304			►M2 — ◄ P

▼M1

▼**M1**

Indeks broj	Međunarodno kemijsko ime	EC broj	CAS broj	Razvrstavanje		Označivanje			Granične koncentracije	Napomene
				Razred opasnosti i kod(ovi) kategorije	Oznake upozorenja	Piktogrami Oznake opasnosti	Oznake upozorenja	Dodatne oznake upozorenja		
	[A complex combination of hydrocarbons from distillation of the products from a thermal cracking process. It consists predominantly of unsaturated hydrocarbons having carbon numbers predominantly in the range of C_6 through C_{12} and boiling in the range of approximately 65 °C to 220 °C (148 °F to 428 °F).]									
649-318-00-7	Distillates (petroleum), heavy arom.; Low boiling point thermally cracked naphtha; [The complex combination of hydrocarbons from the distillation of the products from the thermal cracking of ethane and propane. This higher boiling fraction consists predominantly of C_{5-7} aromatic hydrocarbons with some unsaturated aliphatic hydrocarbons having carbon number predominantly of C_5. This stream may contain benzene.]	267-563-4	67891-79-6	Carc. 1B Muta. 1B Asp. Tox. 1	H350 H340 H304	GHS08 Dgr	H350 H340 H304			►**M2** — ◄ P
649-319-00-2	Distillates (petroleum), light arom.; Low boiling point thermally cracked naphtha;	267-565-5	67891-80-9	Carc. 1B Muta. 1B Asp. Tox. 1	H350 H340 H304	GHS08 Dgr	H350 H340 H304			►**M2** — ◄ P

▼M1

Indeks broj	Međunarodno kemijsko ime	EC broj	CAS broj	Razvrstavanje		Označivanje			Granične koncentracije	Napomene
				Razred opasnosti i kod(ovi) kategorije	Oznake upozorenja	Piktogrami Oznake opasnosti	Oznake upozorenja	Dodatne oznake upozorenja		
	[The complex combination of hydrocarbons from the distillation of the products from the thermal cracking of ethane and propane. This lower boiling fraction consists predominantly of C_{5-7} aromatic hydrocarbons with some unsaturated aliphatic hydrocarbons having a carbon number predominantly of C_5. This stream may contain benzene.]									
649-320-00-8	Distillates (petroleum), naphtha-raffinate pyrolyzate-derived, gasoline-blending; Low boiling point thermally cracked naphtha; [The complex combination of hydrocarbons obtained by the pyrolysis fractionation at 816 °C (1 500 °F) of naphtha and raffinate. It consists predominantly of hydrocarbons having a carbon number of C_9 and boiling at approximately 204 °C (400 °F).]	270-344-6	68425-29-6	Carc. 1B Muta. 1B Asp. Tox. 1	H350 H340 H304	GHS08 Dgr	H350 H340 H304			►M2 — ◄ P
649-321-00-3	Aromatic hydrocarbons, C_{6-8}, naphtha-raffinate pyrolyzate-derived; Low boiling point thermally cracked naphtha;	270-658-3	68475-70-7	Carc. 1B Muta. 1B Asp. Tox. 1	H350 H340 H304	GHS08 Dgr	H350 H340 H304			►M2 — ◄ P

▼**M1**

Indeks broj	Međunarodno kemijsko ime	EC broj	CAS broj	Razvrstavanje		Označivanje			Granične koncentracije	Napomene
				Razred opasnosti i kod(ovi) kategorije	Oznake upozorenja	Piktogrami Oznake opasnosti	Oznake upozorenja	Dodatne oznake upozorenja		
	[A complex combination of hydrocarbons obtained by the fractionation pyrolysis at 816 °C (1 500 °F) of naphtha and raffinate. It consists predominantly of aromatic hydrocarbons having carbon numbers predominantly in the range of C_6 through C_8, including benzene.]									
649-322-00-9	Distillates (petroleum), thermal cracked naphtha and gas oil; Low boiling point thermally cracked naphtha; [A complex combination of hydrocarbons produced by distillation of thermally cracked naphtha and/or gas oil. It consists predominantly of olefinic hydrocarbons having a carbon number of C_5 and boiling in the range of approximately 33 °C to 60 °C (91 °F to 140 °F).]	271-631-9	68603-00-9	Carc. 1B Muta. 1B Asp. Tox. 1	H350 H340 H304	GHS08 Dgr	H350 H340 H304			►**M2** — ◄ P
649-323-00-4	Distillates (petroleum), thermal cracked naphtha and gas oil, C_5-dimer-contg.; Low boiling point thermally cracked naphtha;	271-632-4	68603-01-0	Carc. 1B Muta. 1B Asp. Tox. 1	H350 H340 H304	GHS08 Dgr	H350 H340 H304			►**M2** — ◄ P

▼M1

Indeks broj	Međunarodno kemijsko ime	EC broj	CAS broj	Razvrstavanje		Označivanje			Granične koncentracije	Napomene
				Razred opasnosti i kod(ovi) kategorije	Oznake upozorenja	Piktogrami Oznake opasnosti	Oznake upozorenja	Dodatne oznake upozorenja		
	[A complex combination of hydrocarbons produced by the extractive distillation of thermal cracked naphtha and/or gas oil. It consists predominantly of hydrocarbons having a carbon number of C_5 with some dimerized C_5 olefins and boiling in the range of approximately 33 °C to 184 °C (91 °F to 363 °F).]									
649-324-00-X	Distillates (petroleum), thermal cracked naphtha and gas oil, extractive; Low boiling point thermally cracked naphtha; [A complex combination of hydrocarbons produced by the extractive distillation of thermal cracked naphtha and/or gas oil. It consists of paraffinic and olefinic hydrocarbons, predominantly isoamylenes such as 2-methyl-1-butene and 2-methyl-2-butene and boiling in the range of approximately 31 °C to 40 °C (88 °F to 104 °F).]	271-634-5	68603-03-2	Carc. 1B Muta. 1B Asp. Tox. 1	H350 H340 H304	GHS08 Dgr	H350 H340 H304			►M2 — ◄ P
649-325-00-5	Distillates (petroleum), light thermal cracked, debutanized arom.; Low boiling point thermally cracked naphtha;	273-266-0	68955-29-3	Carc. 1B Muta. 1B Asp. Tox. 1	H350 H340 H304	GHS08 Dgr	H350 H340 H304			►M2 — ◄ P

▼M1

Indeks broj	Međunarodno kemijsko ime	EC broj	CAS broj	Razvrstavanje		Označivanje			Granične koncentracije	Napomene
				Razred opasnosti i kod(ovi) kategorije	Oznake upozorenja	Piktogrami Oznake opasnosti	Oznake upozorenja	Dodatne oznake upozorenja		
	[A complex combination of hydrocarbons produced by the distillation of products from a thermal cracking process. It consists predominantly of aromatic hydrocarbons, primarily benzene.]									
649-326-00-0	Naphtha (petroleum), light thermal cracked, sweetened; Low boiling point thermally cracked naphtha; [A complex combination of hydrocarbons obtained by subjecting a petroleum distillate from the high temperature thermal cracking of heavy oil fractions to a sweetening process to convert mercaptans. It consists predominantly of aromatics, olefins and saturated hydrocarbons boiling in the range of approximately 20 °C to 100 °C (68 °F to 212 °F).]	295-447-3	92045-65-3	Carc. 1B Muta. 1B Asp. Tox. 1	H350 H340 H304	GHS08 Dgr	H350 H340 H304			►M2 — ◄ P
649-327-00-6	Naphtha (petroleum), hydrotreated heavy; Low boiling point hydrogen treated naphtha;	265-150-3	64742-48-9	Carc. 1B Muta. 1B Asp. Tox. 1	H350 H340 H304	GHS08 Dgr	H350 H340 H304			►M2 — ◄ P

▼**M1**

Indeks broj	Međunarodno kemijsko ime	EC broj	CAS broj	Razvrstavanje		Označivanje			Granične koncentracije	Napomene
				Razred opasnosti i kod(ovi) kategorije	Oznake upozorenja	Piktogrami Oznake opasnosti	Oznake upozorenja	Dodatne oznake upozorenja		
	[A complex combination of hydrocarbons obtained by treating a petroleum fraction with hydrogen in the presence of a catalyst. It consists of hydrocarbons having carbon numbers predominantly in the range of C_6 through C_{13} and boiling in the range of approximately 65 °C to 230 °C (149 °F to 446 °F).]									
649-328-00-1	Naphtha (petroleum), hydrotreated light; Low boiling point hydrogen treated naphtha; [A complex combination of hydrocarbons obtained by treating a petroleum fraction with hydrogen in the presence of a catalyst. It consists of hydrocarbons having carbon numbers predominantly in the range of C_4 through C_{11} and boiling in the range of approximately minus 20 °C to 190 °C (– 4 °F to 374 °F).]	265-151-9	64742-49-0	Carc. 1B Muta. 1B Asp. Tox. 1	H350 H340 H304	GHS08 Dgr	H350 H340 H304			►**M2** — ◄ P
649-329-00-7	Naphtha (petroleum), hydrodesulfurized light; Low boiling point hydrogen treated naphtha;	265-178-6	64742-73-0	Carc. 1B Muta. 1B Asp. Tox. 1	H350 H340 H304	GHS08 Dgr	H350 H340 H304			►**M2** — ◄ P

▼M1

Indeks broj	Međunarodno kemijsko ime	EC broj	CAS broj	Razvrstavanje		Označivanje			Granične koncentracije	Napomene
				Razred opasnosti i kod(ovi) kategorije	Oznake upozorenja	Piktogrami Oznake opasnosti	Oznake upozorenja	Dodatne oznake upozorenja		
	[A complex combination of hydrocarbons obtained from a catalytic hydrodesulfurization process. It consists of hydrocarbons having carbon numbers predominantly in the range of C_4 through C_{11} and boiling in the range of approximately – 20 °C to 190 °C (– 4 °F to 374 °F).]									

▼M7

649-330-00-2	Benzin (nafta), hidrodesulfuriziran teški; Niskovrijući hidroobrađen benzin; [Složeni sastav ugljikovodika dobiven u postupku katalitičke hidrodesulfurizacije. Sastoji se od ugljikovodika s brojem ugljikovih atoma pretežito u području od C7 do C12 koji vriju u području približno od 90 ° C do 230 ° C (194 °F do 446 °F).]	265-185-4	64742-82-1	Karc. 1 B Muta. 1B TCOP 1 Aspir. toks. 1	H350 H340 H372 (središ njI Živčani sustav) H304	GHS08 Opasnost	H350 H340 H372 (središ njI Živčani sustav) H304			P

▼M1

649-331-00-8	Distillates (petroleum), hydrotreated middle, intermediate boiling; Low boiling point hydrogen treated naphtha;	270-092-7	68410-96-8	Carc. 1B Muta. 1B Asp. Tox. 1	H350 H340 H304	GHS08 Dgr	H350 H340 H304			►M2 — ◄ P

▼**M1**

Indeks broj	Međunarodno kemijsko ime	EC broj	CAS broj	Razvrstavanje		Označivanje			Granične koncentracije	Napomene
				Razred opasnosti i kod(ovi) kategorije	Oznake upozorenja	Piktogrami Oznake opasnosti	Oznake upozorenja	Dodatne oznake upozorenja		
	[A complex combination of hydrocarbons obtained by the distillation of products from a middle distillate hydrotreating process. It consists of hydrocarbons having carbon numbers predominantly in the range of C_5 through C_{10} and boiling in the range of approximately 127 °C to 188 °C (262 °F to 370 °F).]									
649-332-00-3	Distillates (petroleum), light distillate hydrotreating process, low-boiling; Low boiling point hydrogen treated naphtha; [A complex combination of hydrocarbons obtained by the distillation of products from the light distillate hydrotreating process. It consists of hydrocarbons having carbon numbers predominantly in the range of C_6 through C_9 and boiling in the range of approximately 3 °C to 194 °C (37 °F to 382 °F).]	270-093-2	68410-97-9	Carc. 1B Muta. 1B Asp. Tox. 1	H350 H340 H304	GHS08 Dgr	H350 H340 H304			►**M2** — ◄ P

▼**M1**

Indeks broj	Međunarodno kemijsko ime	EC broj	CAS broj	Razvrstavanje		Označivanje			Granične koncentracije	Napomene
				Razred opasnosti i kod(ovi) kategorije	Oznake upozorenja	Piktogrami Oznake opasnosti	Oznake upozorenja	Dodatne oznake upozorenja		
649-333-00-9	Distillates (petroleum), hydrotreated heavy naphtha, deisohexanizer overheads; Low boiling point hydrogen treated naphtha; [A complex combination of hydrocarbons obtained by distillation of the products from a heavy naphtha hydrotreating process. It consists of hydrocarbons having carbon numbers predominantly in the range of C_3 through C_6 and boiling in the range of approximately – 49 °C to 68 °C (– 57 °F to 155 °F).]	270-094-8	68410-98-0	Carc. 1B Muta. 1B Asp. Tox. 1	H350 H340 H304	GHS08 Dgr	H350 H340 H304			►**M2** — ◄ P
649-334-00-4	Solvent naphtha (petroleum), light arom., hydrotreated; Low boiling point hydrogen treated naphtha; [A complex combination of hydrocarbons obtained by treating a petroleum fraction with hydrogen in the presence of a catalyst. It consists predominantly of aromatic hydrocarbons having carbon numbers predominantly in the range of C_8 through C_{10} and boiling in the range of approximately 135 °C to 210 °C (275 °F to 410 °F).]	270-988-8	68512-78-7	Carc. 1B Muta. 1B Asp. Tox. 1	H350 H340 H304	GHS08 Dgr	H350 H340 H304			►**M2** — ◄ P

▼M1

Indeks broj	Međunarodno kemijsko ime	EC broj	CAS broj	Razvrstavanje		Označivanje			Granične koncentracije	Napomene
				Razred opasnosti i kod(ovi) kategorije	Oznake upozorenja	Piktogrami Oznake opasnosti	Oznake upozorenja	Dodatne oznake upozorenja		
649-335-00-X	Naphtha (petroleum), hydrodesulfurized thermal cracked light; Low boiling point hydrogen treated naphtha; [A complex combination of hydrocarbons obtained by fractionation of hydrodesulfurized thermal cracker distillate. It consists predominantly of hydrocarbons having carbon numbers predominantly in the range of C_5 to C_{11} and boiling in the range of approximately 23 °C to 195 °C (73 °F to 383 °F).]	285-511-9	85116-60-5	Carc. 1B Muta. 1B Asp. Tox. 1	H350 H340 H304	GHS08 Dgr	H350 H340 H304			►M2 — ◄ P
649-336-00-5	Naphtha (petroleum), hydrotreated light, cycloalkane-contg.; Low boiling point hydrogen treated naphtha; [A complex combination of hydrocarbons obtained from the distillation of a petroleum fraction. It consists predominantly of alkanes and cycloalkanes boiling in the range of approximately – 20 °C to 190 °C (– 4 °F to 374 °F).]	285-512-4	85116-61-6	Carc. 1B Muta. 1B Asp. Tox. 1	H350 H340 H304	GHS08 Dgr	H350 H340 H304			►M2 — ◄ P
649-337-00-0	Naphtha (petroleum), heavy steam-cracked, hydrogenated; Low boiling point hydrogen treated naphtha	295-432-1	92045-51-7	Carc. 1B Muta. 1B Asp. Tox. 1	H350 H340 H304	GHS08 Dgr	H350 H340 H304			►M2 — ◄ P

▼M1

Indeks broj	Međunarodno kemijsko ime	EC broj	CAS broj	Razvrstavanje		Označivanje			Granične koncentracije	Napomene
				Razred opasnosti i kod(ovi) kategorije	Oznake upozorenja	Piktogrami Oznake opasnosti	Oznake upozorenja	Dodatne oznake upozorenja		
649-338-00-6	Naphtha (petroleum), hydrodesulfurized full-range; Low boiling point hydrogen treated naphtha; [A complex combination of hydrocarbons obtained from a catalytic hydrodesulfurization process. It consists predominantly of hydrocarbons having carbon numbers predominantly in the range of C_4 through C_{11} and boiling in the range of approximately 30 °C to 250 °C (86 °F to 482 °F).]	295-433-7	92045-52-8	Carc. 1B Muta. 1B Asp. Tox. 1	H350 H340 H304	GHS08 Dgr	H350 H340 H304			►M2 — ◄ P
649-339-00-1	Naphtha (petroleum), hydrotreated light steam-cracked; Low boiling point hydrogen treated naphtha; [A complex combination of hydrocarbons obtained by treating a petroleum fraction, derived from a pyrolysis process, with hydrogen in the presence of a catalyst. It consists predominantly of unsaturated hydrocarbons having carbon numbers predominantly in the range of C_5 through C_{11} and boiling in the range of approximately 35 °C to 190 °C (95 °F to 374 °F).]	295-438-4	92045-57-3	Carc. 1B Muta. 1B Asp. Tox. 1	H350 H340 H304	GHS08 Dgr	H350 H340 H304			►M2 — ◄ P

▼M1

Indeks broj	Međunarodno kemijsko ime	EC broj	CAS broj	Razvrstavanje		Označivanje			Granične koncentracije	Napomene
				Razred opasnosti i kod(ovi) kategorije	Oznake upozorenja	Piktogrami Oznake opasnosti	Oznake upozorenja	Dodatne oznake upozorenja		
649-340-00-7	Hydrocarbons, $C_{4\text{-}12}$, naphtha-cracking, hydrotreated; Low boiling point hydrogen treated naphtha; [A complex combination of hydrocarbons obtained by distillation from the product of a naphtha steam cracking process and subsequent catalytic selective hydrogenation of gum formers. It consists of hydrocarbons having carbon numbers predominantly in the range of C_4 through C_{12} and boiling in the range of approximately 30 °C to 230 °C (86 °F to 446 °F).]	295-443-1	92045-61-9	Carc. 1B Muta. 1B Asp. Tox. 1	H350 H340 H304	GHS08 Dgr	H350 H340 H304			►M2 — ◄ P
649-341-00-2	Solvent naphtha (petroleum), hydrotreated light naphthenic; Low boiling point hydrogen treated naphtha; [A complex combination of hydrocarbons obtained by treating a petroleum fraction with hydrogen in the presence of a catalyst. It consists predominantly of cycloparaffinic hydrocarbons having carbon numbers predominantly in the range of C_6 through C_7 and boiling in the range of approximately 73 °C to 85 °C (163 °F to 185 °F).]	295-529-9	92062-15-2	Carc. 1B Muta. 1B Asp. Tox. 1	H350 H340 H304	GHS08 Dgr	H350 H340 H304			►M2 — ◄ P

▼M1

Indeks broj	Međunarodno kemijsko ime	EC broj	CAS broj	Razvrstavanje		Označivanje			Granične koncentracije	Napomene
				Razred opasnosti i kod(ovi) kategorije	Oznake upozorenja	Piktogrami Oznake opasnosti	Oznake upozorenja	Dodatne oznake upozorenja		
649-342-00-8	Naphtha (petroleum), light steam-cracked, hydrogenated; Low boiling point hydrogen treated naphtha; [A complex combination of hydrocarbons produced from the separation and subsequent hydrogenation of the products of a steam-cracking process to produce ethylene. It consists predominantly of saturated and unsaturated paraffins, cyclic paraffins and cyclic aromatic hydrocarbons having carbon numbers predominantly in the range of C_4 through C_{10} and boiling in the range of approximately 50 °C to 200 °C (122 °F to 392 °F). The proportion of benzene hydrocarbons may vary up to 30 wt. % and the stream may also contain small amounts of sulfur and oxygenated compounds.]	296-942-7	93165-55-0	Carc. 1B Muta. 1B Asp. Tox. 1	H350 H340 H304	GHS08 Dgr	H350 H340 H304			►M2 — ◄ P
649-343-00-3	Hydrocarbons, C_{6-11}, hydrotreated, dearomatized; Low boiling point hydrogen treated naphtha; [A complex combination of hydrocarbons obtained as solvents which have been subjected to hydrotreatment in order to convert aromatics to naphthenes by catalytic hydrogenation.]	297-852-0	93763-33-8	Carc. 1B Muta. 1B Asp. Tox. 1	H350 H340 H304	GHS08 Dgr	H350 H340 H304			►M2 — ◄ P

▼M1

Indeks broj	Međunarodno kemijsko ime	EC broj	CAS broj	Razvrstavanje		Označivanje			Granične koncentracije	Napomene
				Razred opasnosti i kod(ovi) kategorije	Oznake upozorenja	Piktogrami Oznake opasnosti	Oznake upozorenja	Dodatne oznake upozorenja		
649-344-00-9	Hydrocarbons, C_{9-12}, hydrotreated, dearomatized; Low boiling point hydrogen treated naphtha; [A complex combination of hydrocarbons obtained as solvents which have been subjected to hydrotreatment in order to convert aromatics to naphthenes by catalytic hydrogenation.]	297-853-6	93763-34-9	Carc. 1B Muta. 1B Asp. Tox. 1	H350 H340 H304	GHS08 Dgr	H350 H340 H304			►M2 — ◄ P

▼M7

649-345-00-4	*Stoddard* otapalo; Niskovrijući benzin — nespecificiran; [Bezbojni pročišćeni naftni destilat bez užeglih ili neugodnih mirisa koji vrije u području približno od 148,8 ° C do 204,4 ° C (300 °F do 400 °F]	232-489-3	8052-41-3	Karc. 1 B Muta. 1B TCOP 1 Aspir. toks. 1	H350 H340 H372 (srednji živčani sustav) H304	GHS08 Opasnost	H350 H340 H372 (srednji Živčani sustav) H304			P

▼M1

649-346-00-X	Natural gas condensates (petroleum); Low boiling point naphtha - unspecified; [A complex combination of hydrocarbons separated as a liquid from natural gas in a surface separator by retrograde condensation. It consists mainly of hydrocarbons having carbon numbers predominantly in the range of C_2 to C_{20}. It is a liquid at atmospheric temperature and pressure.]	265-047-3	64741-47-5	Carc. 1B Muta. 1B Asp. Tox. 1	H350 H340 H304	GHS08 Dgr	H350 H340 H304			►M2 — ◄ P

▼M1

Indeks broj	Međunarodno kemijsko ime	EC broj	CAS broj	Razvrstavanje		Označivanje			Granične koncentracije	Napomene
				Razred opasnosti i kod(ovi) kategorije	Oznake upozorenja	Piktogrami Oznake opasnosti	Oznake upozorenja	Dodatne oznake upozorenja		
649-347-00-5	Natural gas (petroleum), raw liq. mix; Low boiling point naphtha - unspecified; [A complex combination of hydrocarbons separated as a liquid from natural gas in a gas recycling plant by processes such as refrigeration or absorption. It consists mainly of saturated aliphatic hydrocarbons having carbon numbers in the range of C_2 through C_8.]	265-048-9	64741-48-6	Carc. 1B Muta. 1B Asp. Tox. 1	H350 H340 H304	GHS08 Dgr	H350 H340 H304			►M2 — ◄ P
649-348-00-0	Naphtha (petroleum), light hydrocracked; Low boiling naphtha - unspecified; [A complex combination of hydrocarbons from distillation of the products from a hydrocracking process. It consists predominantly of saturated hydrocarbons having carbon numbers predominantly in the range of C_4 through C_{10}, and boiling in the range of approximately – 20 °C to 180 °C (– 4 °F to 356 °F).]	265-071-4	64741-69-1	Carc. 1B Muta. 1B Asp. Tox. 1	H350 H340 H304	GHS08 Dgr	H350 H340 H304			►M2 — ◄ P
649-349-00-6	Naphtha (petroleum), heavy hydrocracked; Low boiling point naphtha - unspecified;	265-079-8	64741-78-2	Carc. 1B Muta. 1B Asp. Tox. 1	H350 H340 H304	GHS08 Dgr	H350 H340 H304			►M2 — ◄ P

▼**M1**

Indeks broj	Međunarodno kemijsko ime	EC broj	CAS broj	Razvrstavanje		Označivanje			Granične koncentracije	Napomene
				Razred opasnosti i kod(ovi) kategorije	Oznake upozorenja	Piktogrami Oznake opasnosti	Oznake upozorenja	Dodatne oznake upozorenja		
	[A complex combination of hydrocarbons from distillation of the products from a hydrocracking process. It consists predominantly of saturated hydrocarbons having carbon numbers predominantly in the range of C_6 through C_{12}, and boiling in the range of approximately 65 °C to 230 °C (148 °F to 446 °F).]									
649-350-00-1	Naphtha (petroleum), sweetened; Low boiling point naphtha - unspecified; [A complex combination of hydrocarbons obtained by subjecting a petroleum naphtha to a sweetening process to convert mercaptans or to remove acidic impurities. It consists of hydrocarbons having carbon numbers predominantly in the range of C_4 through C_{12} and boiling in the range of approximately – 10 °C to 230 °C (14 °F to 446 °F).]	265-089-2	64741-87-3	Carc. 1B Muta. 1B Asp. Tox. 1	H350 H340 H304	GHS08 Dgr	H350 H340 H304			►**M2** — ◄ P
649-351-00-7	Naphtha (petroleum), acid-treated; Low boiling point naphtha - unspecified;	265-115-2	64742-15-0	Carc. 1B Muta. 1B Asp. Tox. 1	H350 H340 H304	GHS08 Dgr	H350 H340 H304			►**M2** — ◄ P

▼**M1**

Indeks broj	Međunarodno kemijsko ime	EC broj	CAS broj	Razvrstavanje		Označivanje			Granične koncentracije	Napomene
				Razred opasnosti i kod(ovi) kategorije	Oznake upozorenja	Piktogrami Oznake opasnosti	Oznake upozorenja	Dodatne oznake upozorenja		
	[A complex combination of hydrocarbons obtained as a raffinate from a sulfuric acid treating process. It consists of hydrocarbons having carbon numbers predominantly in the range of C_7 through C_{12} and boiling in the range of approximately 90 °C to 230 °C (194 °F to 446 °F).]									
649-352-00-2	Naphtha (petroleum), chemically neutralized heavy; Low boiling point naphtha - unspecified; [A complex combination of hydrocarbons produced by a treating process to remove acidic materials. It consists of hydrocarbons having carbon numbers predominantly in the range of C_6 through C_{12} and boiling in the range of approximately 65 °C to 230 °C (149 °F to 446 °F).]	265-122-0	64742-22-9	Carc. 1B Muta. 1B Asp. Tox. 1	H350 H340 H304	GHS08 Dgr	H350 H340 H304			►**M2** — ◄ P
649-353-00-8	Naphtha (petroleum), chemically neutralized light; Low boiling point naphtha - unspecified;	265-123-6	64742-23-0	Carc. 1B Muta. 1B Asp. Tox. 1	H350 H340 H304	GHS08 Dgr	H350 H340 H304			►**M2** — ◄ P

▼**M1**

Indeks broj	Međunarodno kemijsko ime	EC broj	CAS broj	Razvrstavanje		Označivanje			Granične koncentracije	Napomene
				Razred opasnosti i kod(ovi) kategorije	Oznake upozorenja	Piktogrami Oznake opasnosti	Oznake upozorenja	Dodatne oznake upozorenja		
	[A complex combination of hydrocarbons produced by a treating process to remove acidic materials. It consists of hydrocarbons having carbon numbers predominantly in the range of C_4 through C_{11} and boiling in the range of approximately – 20 °C to 190 °C (– 4 °F to 374 °F).]									
649-354-00-3	Naphtha (petroleum), catalytic dewaxed; Low boiling point naphtha - unspecified; [A complex combination of hydrocarbons obtained from the catalytic dewaxing of a petroleum fraction. It consists predominantly of hydrocarbons having carbon numbers predominantly in the range of C_5 through C_{12} and boiling in the range of approximately 35 °C to 230 °C (95 °F to 446 °F).]	265-170-2	64742-66-1	Carc. 1B Muta. 1B Asp. Tox. 1	H350 H340 H304	GHS08 Dgr	H350 H340 H304			►**M2** — ◄ P
649-355-00-9	Naphtha (petroleum), light steam-cracked; Low boiling point naphtha - unspecified;	265-187-5	64742-83-2	Carc. 1B Muta. 1B Asp. Tox. 1	H350 H340 H304	GHS08 Dgr	H350 H340 H304			►**M2** — ◄ P

▼M1

Indeks broj	Međunarodno kemijsko ime	EC broj	CAS broj	Razvrstavanje		Označivanje			Granične koncentracije	Napomene
				Razred opasnosti i kod(ovi) kategorije	Oznake upozorenja	Piktogrami Oznake opasnosti	Oznake upozorenja	Dodatne oznake upozorenja		
	[A complex combination of hydrocarbons obtained by the distillation of the products from a steam cracking process. It consists predominantly of unsaturated hydrocarbons having carbon numbers predominantly in the range of C_4 through C_{11} and boiling in the range of approximately minus 20 °C to 190 °C (– 4 °F to 374 °F). This stream is likely to contain 10 vol. % or more benzene.]									
649-356-00-4	Solvent naphtha (petroleum), light arom.; Low boiling point naphtha - unspecified; [A complex combination of hydrocarbons obtained from distillation of aromatic streams. It consists predominantly of aromatic hydrocarbons having carbon numbers predominantly in the range of C_8 through C_{10} and boiling in the range of approximately 135 °C to 210 °C (275 °F to 410 °F).]	265-199-0	64742-95-6	Carc. 1B Muta. 1B Asp. Tox. 1	H350 H340 H304	GHS08 Dgr	H350 H340 H304			►M2 — ◄ P
649-357-00-X	Aromatic hydrocarbons, C_{6-10}, acid-treated, neutralized; Low boiling point naphtha - unspecified	268-618-5	68131-49-7	Carc. 1B Muta. 1B Asp. Tox. 1	H350 H340 H304	GHS08 Dgr	H350 H340 H304			►M2 — ◄ P

▼M1

Indeks broj	Međunarodno kemijsko ime	EC broj	CAS broj	Razvrstavanje		Označivanje			Granične koncentracije	Napomene
				Razred opasnosti i kod(ovi) kategorije	Oznake upozorenja	Piktogrami Oznake opasnosti	Oznake upozorenja	Dodatne oznake upozorenja		
649-358-00-5	Distillates (petroleum), C_{3-5}, 2-methyl-2-butene-rich; Low boiling point naphtha - unspecified; [A complex combination of hydrocarbons from the distillation of hydrocarbons usually ranging in carbon numbers from C_3 through C_5, predominantly isopentane and 3-methyl-1-butene. It consists of saturated and unsaturated hydrocarbons having carbon numbers in the range of C_3 through C_5, predominantly 2-methyl-2-butene.]	270-725-7	68477-34-9	Carc. 1B Muta. 1B Asp. Tox. 1	H350 H340 H304	GHS08 Dgr	H350 H340 H304			►M2 — ◄ P
649-359-00-0	Distillates (petroleum), polymd. steam-cracked petroleum distillates, C_{5-12} fraction; Low boiling point naphtha - unspecified; [A complex combination of hydrocarbons obtained from the distillation of polymerized steam-cracked petroleum distillate. It consists predominantly of hydrocarbons having carbon numbers predominantly in the range of C_5 through C_{12}.]	270-735-1	68477-50-9	Carc. 1B Muta. 1B Asp. Tox. 1	H350 H340 H304	GHS08 Dgr	H350 H340 H304			►M2 — ◄ P

▼M1

Indeks broj	Međunarodno kemijsko ime	EC broj	CAS broj	Razvrstavanje		Označivanje			Granične koncentracije	Napomene
				Razred opasnosti i kod(ovi) kategorije	Oznake upozorenja	Piktogrami Oznake opasnosti	Oznake upozorenja	Dodatne oznake upozorenja		
649-360-00-6	Distillates (petroleum), steam-cracked, C_{5-12} fraction; Low boiling point naphtha - unspecified; [A complex combination of organic compounds obtained by the distillation of products from a steam cracking process. It consists of unsaturated hydrocarbons having carbon numbers predominantly in the range of C_5 through C_{12}.]	270-736-7	68477-53-2	Carc. 1B Muta. 1B Asp. Tox. 1	H350 H340 H304	GHS08 Dgr	H350 H340 H304			►M2 — ◄ P
649-361-00-1	Distillates (petroleum), steam-cracked, C_{5-10} fraction, mixed with light steam-cracked petroleum naphtha C_5 fraction; Low boiling point naphtha - unspecified	270-738-8	68477-55-4	Carc. 1B Muta. 1B Asp. Tox. 1	H350 H340 H304	GHS08 Dgr	H350 H340 H304			►M2 — ◄ P
649-362-00-7	Extracts (petroleum), cold-acid, C_{4-6}; Low boiling point naphtha - unspecified; [A complex combination of organic compounds produced by cold acid unit extraction of saturated and unsaturated aliphatic hydrocarbons usually ranging in carbon numbers from C_3 through C_6, predominantly pentanes and amylenes. It consists predominantly of saturated and unsaturated hydrocarbons having carbon numbers in the range of C_4 through C_6, predominantly C_5.]	270-741-4	68477-61-2	Carc. 1B Muta. 1B Asp. Tox. 1	H350 H340 H304	GHS08 Dgr	H350 H340 H304			►M2 — ◄ P

▼M1

Indeks broj	Međunarodno kemijsko ime	EC broj	CAS broj	Razvrstavanje		Označivanje			Granične koncentracije	Napomene
				Razred opasnosti i kod(ovi) kategorije	Oznake upozorenja	Piktogrami Oznake opasnosti	Oznake upozorenja	Dodatne oznake upozorenja		
649-363-00-2	Distillates (petroleum), depentanizer overheads; Low boiling point naphtha - unspecified; [A complex combination of hydrocarbons obtained from a catalytic cracked gas stream. It consists of aliphatic hydrocarbons having carbon numbers predominantly in the range of C_4 through C_6.]	270-771-8	68477-89-4	Carc. 1B Muta. 1B Asp. Tox. 1	H350 H340 H304	GHS08 Dgr	H350 H340 H304			►M2 — ◄ P
▼M6										
649-364-00-8	Residues (petroleum), butane splitter bottoms; Low boiling point naphtha - unspecified; [A complex residuum from the distillation of butane stream. It consists of aliphatic hydrocarbons having carbon numbers predominantly in the range of C4 through C6.]	270-791-7	68478-12-6	Carc. 1B Muta. 1B Asp. Tox. 1	H350 H340 H304	GHS08 Dgr	H350 H340 H304			P
▼M1										
649-365-00-3	Residual oils (petroleum), deisobutanizer tower; Low boiling point naphtha - unspecified; [A complex residuum from the atmospheric distillation of the butane-butylene stream. It consists of aliphatic hydrocarbons having carbon numbers predominantly in the range of C_4 through C_6.]	270-795-9	68478-16-0	Carc. 1B Muta. 1B Asp. Tox. 1	H350 H340 H304	GHS08 Dgr	H350 H340 H304			►M2 — ◄ P

▼M1

Indeks broj	Međunarodno kemijsko ime	EC broj	CAS broj	Razvrstavanje		Označivanje			Granične koncentracije	Napomene
				Razred opasnosti i kod(ovi) kategorije	Oznake upozorenja	Piktogrami Oznake opasnosti	Oznake upozorenja	Dodatne oznake upozorenja		
649-366-00-9	Naphtha (petroleum), full-range coker; Low boiling point naphtha - unspecified; [A complex combination of hydrocarbons produced by the distillation of products from a fluid coker. It consists predominantly of unsaturated hydrocarbons having carbon numbers predominantly in the range of C_4 through C_{15} and boiling in the range of approximately 43 °C to 250 °C (110 °F-500 °F).]	270-991-4	68513-02-0	Carc. 1B Muta. 1B Asp. Tox. 1	H350 H340 H304	GHS08 Dgr	H350 H340 H304			►M2 — ◄ P
649-367-00-4	Naphtha (petroleum), steam-cracked middle arom.; Low boiling point naphtha - unspecified; [A complex combination of hydrocarbons produced by the distillation of products from a steam-cracking process. It consists predominantly of aromatic hydrocarbons having carbon numbers predominantly in the range of C_7 through C_{12} and boiling in the range of approximately 130 °C to 220 °C (266 °F to 428 °F).]	271-138-9	68516-20-1	Carc. 1B Muta. 1B Asp. Tox. 1	H350 H340 H304	GHS08 Dgr	H350 H340 H304			►M2 — ◄ P

▼**M1**

Indeks broj	Međunarodno kemijsko ime	EC broj	CAS broj	Razvrstavanje		Označivanje			Granične koncentracije	Napomene
				Razred opasnosti i kod(ovi) kategorije	Oznake upozorenja	Piktogrami Oznake opasnosti	Oznake upozorenja	Dodatne oznake upozorenja		
649-368-00-X	Naphtha (petroleum), clay-treated full-range straight-run; Low boiling point naphtha - unspecified; [A complex combination of hydrocarbons resulting from treatment of full-range straight-run naphtha with natural or modified clay, usually in a percolation process to remove the trace amounts of polar compounds and impurities present. It consists of hydrocarbons having carbon numbers predominantly in the range of C_4 through C_{11} and boiling in the range of approximately – 20 °C to 220 °C (– 4 °F to 429 °F).]	271-262-3	68527-21-9	Carc. 1B Muta. 1B Asp. Tox. 1	H350 H340 H304	GHS08 Dgr	H350 H340 H304			►**M2** — ◄ P
649-369-00-5	Naphtha (petroleum), clay-treated light straight-run; Low boiling point naphtha - unspecified; [A complex combination of hydrocarbons resulting from treatment of light straight-run naphtha with a natural or modified clay, usually in a percolation process to remove the trace amounts of polar compounds and impurities present. It consists of hydrocarbons	271-263-9	68527-22-0	Carc. 1B Muta. 1B Asp. Tox. 1	H350 H340 H304	GHS08 Dgr	H350 H340 H304			►**M2** — ◄ P

▼M1

Indeks broj	Međunarodno kemijsko ime	EC broj	CAS broj	Razvrstavanje		Označivanje			Granične koncentracije	Napomene
				Razred opasnosti i kod(ovi) kategorije	Oznake upozorenja	Piktogrami Oznake opasnosti	Oznake upozorenja	Dodatne oznake upozorenja		
	having carbon numbers predominantly in the range of C_7 through C_{10} and boiling in the range of approximately 93 °C to 180 °C (200 °F to 356 °F).]									
649-370-00-0	Naphtha (petroleum), light steam-cracked arom.; Low boiling point naphtha - unspecified; [A complex combination of hydrocarbons produced by distillation of products from a steam-cracking process. It consists predominantly of aromatic hydrocarbons having carbon numbers predominantly in the range of C_7 through C_9 and boiling in the range of approximately 110 °C to 165 °C (230 °F to 329 °F).]	271-264-4	68527-23-1	Carc. 1B Muta. 1B Asp. Tox. 1	H350 H340 H304	GHS08 Dgr	H350 H340 H304			►M2 — ◄ P
649-371-00-6	Naphtha (petroleum), light steam-cracked, debenzenized; Low boiling point naphtha - unspecified; [A complex combination of hydrocarbons produced by distillation of products from a steam-cracking process. It consists predominantly of hydrocarbons having carbon numbers predominantly in the range of C_4 through C_{12} and boiling in the range of approximately 80 °C to 218 °C (176 °F to 424 °F).]	271-266-5	68527-26-4	Carc. 1B Muta. 1B Asp. Tox. 1	H350 H340 H304	GHS08 Dgr	H350 H340 H304			►M2 — ◄ P

▼M1

Indeks broj	Međunarodno kemijsko ime	EC broj	CAS broj	Razvrstavanje		Označivanje			Granične koncentracije	Napomene
				Razred opasnosti i kod(ovi) kategorije	Oznake upozorenja	Piktogrami Oznake opasnosti	Oznake upozorenja	Dodatne oznake upozorenja		
649-372-00-1	Naphtha (petroleum), arom.-contg.; Low boiling point naphtha - unspecified	271-635-0	68603-08-7	Carc. 1B Muta. 1B Asp. Tox. 1	H350 H340 H304	GHS08 Dgr	H350 H340 H304			►M2 — ◄ P
649-373-00-7	Gasoline, pyrolysis, debutanizer bottoms; Low boiling point naphtha - unspecified; [A complex combination of hydrocarbons obtained from the fractionation of depropanizer bottoms. It consists of hydrocarbons having carbon numbers predominantly greater than C_5.]	271-726-5	68606-10-0	Carc. 1B Muta. 1B Asp. Tox. 1	H350 H340 H304	GHS08 Dgr	H350 H340 H304			►M2 — ◄ P
649-374-00-2	Naphtha (petroleum), light, sweetened; Low boiling point naphtha - unspecified; [A complex combination of hydrocarbons obtained by subjecting a petroleum distillate to a sweetening process to convert mercaptans or to remove acidic impurities. It consists predominantly of saturated and unsaturated hydrocarbons having carbon numbers predominantly in the range of C_3 through C_6 and boiling in the range of approximately – 20 °C to 100 °C (– 4 °F to 212 °F).]	272-206-0	68783-66-4	Carc. 1B Muta. 1B Asp. Tox. 1	H350 H340 H304	GHS08 Dgr	H350 H340 H304			►M2 — ◄ P

▼M1

Indeks broj	Međunarodno kemijsko ime	EC broj	CAS broj	Razvrstavanje		Označivanje			Granične koncentracije	Napomene
				Razred opasnosti i kod(ovi) kategorije	Oznake upozorenja	Piktogrami Oznake opasnosti	Oznake upozorenja	Dodatne oznake upozorenja		
649-375-00-8	Natural gas condensates; Low boiling point naphtha - unspecified; [A complex combination of hydrocarbons separated and/or condensed from natural gas during transportation and collected at the wellhead and/or from the production, gathering, transmission, and distribution pipelines in deeps, scrubbers, etc. It consists predominantly of hydrocarbons having carbon numbers predominantly in the range of C_2 through C_8.]	272-896-3	68919-39-1	Carc. 1B Muta. 1B Asp. Tox. 1	H350 H340 H304	GHS08 Dgr	H350 H340 H304			►M2 — ◄ P
649-376-00-3	Distillates (petroleum), naphtha unifiner stripper; Low boiling point naphtha - unspecified; [A complex combination of hydrocarbons produced by stripping the products from the naphtha unifiner. It consists of saturated aliphatic hydrocarbons having carbon numbers predominantly in the range of C_2 through C_6.]	272-932-8	68921-09-5	Carc. 1B Muta. 1B Asp. Tox. 1	H350 H340 H304	GHS08 Dgr	H350 H340 H304			►M2 — ◄ P
649-377-00-9	Naphtha (petroleum), catalytic reformed light, arom.-free fraction; Low boiling point naphtha - unspecified;	285-510-3	85116-59-2	Carc. 1B Muta. 1B Asp. Tox. 1	H350 H340 H304	GHS08 Dgr	H350 H340 H304			►M2 — ◄ P

▼M1

Indeks broj	Međunarodno kemijsko ime	EC broj	CAS broj	Razvrstavanje		Označivanje			Granične koncentracije	Napomene
				Razred opasnosti i kod(ovi) kategorije	Oznake upozorenja	Piktogrami Oznake opasnosti	Oznake upozorenja	Dodatne oznake upozorenja		
	[A complex combination of hydrocarbons remaining after removal of aromatic compounds from catalytic reformed light naphtha in a selective absorption process. It consists predominantly of paraffinic and cyclic compounds having carbon numbers predominantly in the range of C_5 to C_8 and boiling in the range of approximately 66 °C to 121 °C (151 °F to 250 °F).]									
649-378-00-4	Gasoline; Low boiling point naphtha - unspecified; [A complex combination of hydrocarbons consisting primarily of paraffins, cycloparaffins, aromatic and olefinic hydrocarbons having carbon numbers predominantly greater than C_3 and boiling in the range of 30 °C to 260 °C (86 °F to 500 °F).]	289-220-8	86290-81-5	Carc. 1B Muta. 1B Asp. Tox. 1	H350 H340 H304	GHS08 Dgr	H350 H340 H304			►M2 — ◄ P
649-379-00-X	Aromatic hydrocarbons, C_{7-8}, dealkylation products, distn. residues; Low boiling point naphtha - unspecified	292-698-0	90989-42-7	Carc. 1B Muta. 1B Asp. Tox. 1	H350 H340 H304	GHS08 Dgr	H350 H340 H304			►M2 — ◄ P

▼M1

Indeks broj	Međunarodno kemijsko ime	EC broj	CAS broj	Razvrstavanje		Označivanje			Granične koncentracije	Napomene
				Razred opasnosti i kod(ovi) kategorije	Oznake upozorenja	Piktogrami Oznake opasnosti	Oznake upozorenja	Dodatne oznake upozorenja		
649-380-00-5	Hydrocarbons, C_{4-6}, depentanizer lights, arom. hydrotreater; Low boiling point naphtha - unspecified; [A complex combination of hydrocarbons obtained as first runnings from the depentanizer column before hydrotreatment of the aromatic charges. It consists predominantly of hydrocarbons having carbon numbers predominantly in the range of C_4 through C_6, predominantly pentanes and pentenes, and boiling in the range of approximately 25 °C to 40 °C (77 °F to 104 °F).]	295-298-4	91995-38-9	Carc. 1B Muta. 1B Asp. Tox. 1	H350 H340 H304	GHS08 Dgr	H350 H340 H304			►M2 — ◄ P
649-381-00-0	Distillates (petroleum), heat-soaked steam-cracked naphtha, C_5-rich; Low boiling point naphtha - unspecified; [A complex combination of hydrocarbons obtained by distillation of heat-soaked steam-cracked naphtha. It consists predominantly of hydrocarbons having carbon numbers in the range of C_4 through C_6, predominantly C_5.]	295-302-4	91995-41-4	Carc. 1B Muta. 1B Asp. Tox. 1	H350 H340 H304	GHS08 Dgr	H350 H340 H304			►M2 — ◄ P

▼M1

Indeks broj	Međunarodno kemijsko ime	EC broj	CAS broj	Razvrstavanje		Označivanje			Granične koncentracije	Napomene
				Razred opasnosti i kod(ovi) kategorije	Oznake upozorenja	Piktogrami Oznake opasnosti	Oznake upozorenja	Dodatne oznake upozorenja		
649-382-00-6	Extracts (petroleum), catalytic reformed light naphtha solvent; Low boiling point naphtha - unspecified; [A complex combination of hydrocarbons obtained as the extract from the solvent extraction of a catalytically reformed petroleum cut. It consists predominantly of aromatic hydrocarbons having carbon numbers predominantly in the range of C_7 through C_8 and boiling in the range of approximately 100 °C to 200 °C (212 °F to 392 °F).]	295-331-2	91995-68-5	Carc. 1B Muta. 1B Asp. Tox. 1	H350 H340 H304	GHS08 Dgr	H350 H340 H304			►M2 — ◄ P
649-383-00-1	Naphtha (petroleum), hydrodesulfurized light, dearomatized; Low boiling point naphtha - unspecified; [A complex combination of hydrocarbons obtained by distillation of hydrodesulfurized and dearomatized light petroleum fractions. It consists predominantly of C_7 paraffins and cycloparaffins boiling in a range of approximately 90 °C to 100 °C (194 °F to 212 °F).]	295-434-2	92045-53-9	Carc. 1B Muta. 1B Asp. Tox. 1	H350 H340 H304	GHS08 Dgr	H350 H340 H304			►M2 — ◄ P

▼**M1**

Indeks broj	Međunarodno kemijsko ime	EC broj	CAS broj	Razvrstavanje		Označivanje			Granične koncentracije	Napomene
				Razred opasnosti i kod(ovi) kategorije	Oznake upozorenja	Piktogrami Oznake opasnosti	Oznake upozorenja	Dodatne oznake upozorenja		
649-384-00-7	Naphtha (petroleum), light, C_5-rich, sweetened; Low boiling point naphtha - unspecified; [A complex combination of hydrocarbons obtained by subjecting a petroleum naphtha to a sweetening process to convert mercaptans or to remove acidic impurities. It consists of hydrocarbons having carbon numbers predominantly in the range of C_4 through C_5, predominantly C_5, and boiling in the range of approximately minus 10 °C to 35 °C (14 °F to 95 °F).]	295-442-6	92045-60-8	Carc. 1B Muta. 1B Asp. Tox. 1	H350 H340 H304	GHS08 Dgr	H350 H340 H304			►**M2** — ◄ P
649-385-00-2	Hydrocarbons, $C_{8\text{-}11}$, naphtha-cracking, toluene cut; Low boiling point naphtha - unspecified; [A complex combination of hydrocarbons obtained by distillation from prehydrogenated cracked naphtha. It consists predominantly of hydrocarbons having carbon numbers predominantly in the range of C_8 through C_{11} and boiling in the range of approximately 130 °C to 205 °C (266 °F to 401 °F).]	295-444-7	92045-62-0	Carc. 1B Muta. 1B Asp. Tox. 1	H350 H340 H304	GHS08 Dgr	H350 H340 H304			►**M2** — ◄ P

▼M1

Indeks broj	Međunarodno kemijsko ime	EC broj	CAS broj	Razvrstavanje		Označivanje			Granične koncentracije	Napomene
				Razred opasnosti i kod(ovi) kategorije	Oznake upozorenja	Piktogrami Oznake opasnosti	Oznake upozorenja	Dodatne oznake upozorenja		
649-386-00-8	Hydrocarbons, C_{4-11}, naphtha-cracking, arom.-free; Low boiling point naphtha - unspecified; [A complex combination of hydrocarbons obtained from prehydrogenated cracked naphtha after distillative separation of benzene- and toluene-containing hydrocarbon cuts and a higher boiling fraction. It consists predominantly of hydrocarbons having carbon numbers predominantly in the range of C_4 through C_{11} and boiling in the range of approximately 30 °C to 205 °C (86 °F to 401 °F).]	295-445-2	92045-63-1	Carc. 1B Muta. 1B Asp. Tox. 1	H350 H340 H304	GHS08 Dgr	H350 H340 H304			►M2 — ◄ P
649-387-00-3	Naphtha (petroleum), light heat-soaked, steam-cracked; Low boiling point naphtha - unspecified; [A complex combination of hydrocarbons obtained by the fractionation of steam cracked naphtha after recovery from a heat soaking process. It consists predominantly of hydrocarbons having a carbon number predominantly in the range of C_4 through C_6 and boiling in the range of approximately 0 °C to 80 °C (32 °F to 176 °F).]	296-028-8	92201-97-3	Carc. 1B Muta. 1B Asp. Tox. 1	H350 H340 H304	GHS08 Dgr	H350 H340 H304			►M2 — ◄ P

▼**M1**

Indeks broj	Međunarodno kemijsko ime	EC broj	CAS broj	Razvrstavanje		Označivanje			Granične koncentracije	Napomene
				Razred opasnosti i kod(ovi) kategorije	Oznake upozorenja	Piktogrami Oznake opasnosti	Oznake upozorenja	Dodatne oznake upozorenja		
649-388-00-9	Distillates (petroleum), C_6-rich; Low boiling point naphtha - unspecified; [A complex combination of hydrocarbons obtained from the distillation of a petroleum feedstock. It consists predominantly of hydrocarbons having carbon numbers of C_5 through C_7, rich in C_6, and boiling in the range of approximately 60 °C to 70 °C (140 °F to 158 °F).]	296-903-4	93165-19-6	Carc. 1B Muta. 1B Asp. Tox. 1	H350 H340 H304	GHS08 Dgr	H350 H340 H304			►**M2** — ◄ P
649-389-00-4	Gasoline, pyrolysis, hydrogenated; Low boiling point naphtha-unspecified; [A distillation fraction from the hydrogenation of pyrolysis gasoline boiling in the range of approximately 20 °C to 200 °C (68 °F to 392 °F).]	302-639-3	94114-03-1	Carc. 1B Muta. 1B Asp. Tox. 1	H350 H340 H304	GHS08 Dgr	H350 H340 H304			►**M2** — ◄ P
649-390-00-X	Distillates (petroleum), steam-cracked, C_{8-12} fraction, polymd., distn. lights; Low boiling point naphtha - unspecified; [A complex combination of hydrocarbons obtained by distillation of the polymerized C_8 through C_{12} fraction from steam-cracked petroleum distillates. It consists predominantly of aromatic hydrocarbons having carbon numbers predominantly in the range of C_8 through C_{12}.]	305-750-5	95009-23-7	Carc. 1B Muta. 1B Asp. Tox. 1	H350 H340 H304	GHS08 Dgr	H350 H340 H304			►**M2** — ◄ P

▼M1

Indeks broj	Međunarodno kemijsko ime	EC broj	CAS broj	Razvrstavanje		Označivanje			Granične koncentracije	Napomene
				Razred opasnosti i kod(ovi) kategorije	Oznake upozorenja	Piktogrami Oznake opasnosti	Oznake upozorenja	Dodatne oznake upozorenja		
649-391-00-5	Extracts (petroleum) heavy naphtha solvent, clay-treated; Low boiling point naphtha - unspecified; [A complex combination of hydrocarbons obtained by the treatment of heavy naphthic solvent petroleum extract with bleaching earth. It consists predominantly of hydrocarbons having carbon numbers predominantly in the range of C_6 through C_{10} and boiling in the range of approximately 80 °C to 180 °C (175 °F to 356 °F).]	308-261-5	97926-43-7	Carc. 1B Muta. 1B Asp. Tox. 1	H350 H340 H304	GHS08 Dgr	H350 H340 H304			►M2 — ◄ P
649-392-00-0	Naphtha (petroleum), light steam-cracked, debenzenized, thermally treated; Low boiling point naphtha - unspecified; [A complex combination of hydrocarbons obtained by the treatment and distillation of debenzenized light steam-cracked petroleum naphtha. It consists predominantly of hydrocarbons having carbon numbers predominantly in the range of C_7 through C_{12} and boiling in the range of approximately 95 °C to 200 °C (203 °F to 392 °F).]	308-713-1	98219-46-6	Carc. 1B Muta. 1B Asp. Tox. 1	H350 H340 H304	GHS08 Dgr	H350 H340 H304			►M2 — ◄ P

▼M1

Indeks broj	Međunarodno kemijsko ime	EC broj	CAS broj	Razvrstavanje		Označivanje			Granične koncentracije	Napomene
				Razred opasnosti i kod(ovi) kategorije	Oznake upozorenja	Piktogrami Oznake opasnosti	Oznake upozorenja	Dodatne oznake upozorenja		
649-393-00-6	Naphtha (petroleum), light steam-cracked, thermally treated; Low boiling point naphtha - unspecified; [A complex combination of hydrocarbons obtained by the treatment and distillation of light steam-cracked petroleum naphtha. It consists predominantly of hydrocarbons having carbon numbers predominantly in the range of C_5 through C_6 and boiling in the range of approximately 35 °C to 80 °C (95 °F to 176 °F).]	308-714-7	98219-47-7	Carc. 1B Muta. 1B Asp. Tox. 1	H350 H340 H304	GHS08 Dgr	H350 H340 H304			►M2 — ◄ P
649-394-00-1	Distillates (petroleum), C_{7-9}, C_8-rich, hydrodesulfurized dearomatized; Low boiling point naphtha - unspecified; [A complex combination of hydrocarbons obtained by the distillation of petroleum light fraction, hydrodesulfurized and dearomatized. It consists predominantly of hydrocarbons having carbon numbers in the range of C_7 through C_9, predominantly C_8 paraffins and cycloparaffins, boiling in the range of approximately 120 °C to 130 °C (248 °F to 266 °F).]	309-862-5	101316-56-7	Carc. 1B Muta. 1B Asp. Tox. 1	H350 H340 H304	GHS08 Dgr	H350 H340 H304			►M2 — ◄ P

▼**M1**

Indeks broj	Međunarodno kemijsko ime	EC broj	CAS broj	Razvrstavanje		Označivanje			Granične koncentracije	Napomene
				Razred opasnosti i kod(ovi) kategorije	Oznake upozorenja	Piktogrami Oznake opasnosti	Oznake upozorenja	Dodatne oznake upozorenja		
649-395-00-7	Hydrocarbons, C_{6-8}, hydrogenated sorption-dearomatized, toluene raffination; Low boiling point naphtha - unspecified; [A complex combination of hydrocarbons obtained during the sorptions of toluene from a hydrocarbon fraction from cracked gasoline treated with hydrogen in the presence of a catalyst. It consists predominantly of hydrocarbons having carbon numbers predominantly in the range of C_6 through C_8 and boiling in the range of approximately 80 °C to 135 °C (176 °F to 275 °F).]	309-870-9	101316-66-9	Carc. 1B Muta. 1B Asp. Tox. 1	H350 H340 H304	GHS08 Dgr	H350 H340 H304			►**M2** — ◄ P
649-396-00-2	Naphtha (petroleum), hydrodesulfurised full-range coker; Low boiling point naphtha - unspecified; [A complex combination of hydrocarbons obtained by fractionation from hydrodesulfurised coker distillate. It consists predominantly of hydrocarbons having carbon numbers predominantly in the range of C_5 to C_{11} and boiling in the range of approximately 23 °C to 196 °C (73 °F to 385 °F).]	309-879-8	101316-76-1	Carc. 1B Muta. 1B Asp. Tox. 1	H350 H340 H304	GHS08 Dgr	H350 H340 H304			►**M2** — ◄ P

▼M1

Indeks broj	Međunarodno kemijsko ime	EC broj	CAS broj	Razvrstavanje		Označivanje			Granične koncentracije	Napomene
				Razred opasnosti i kod(ovi) kategorije	Oznake upozorenja	Piktogrami Oznake opasnosti	Oznake upozorenja	Dodatne oznake upozorenja		
649-397-00-8	Naphtha (petroleum), sweetened light; Low boiling point naphtha - unspecified; [A complex combination of hydrocarbons obtained by subjecting a petroleum naphtha to a sweetening process to convert mercaptans or to remove acidic impurities. It consists predominantly of hydrocarbons having carbon numbers predominantly in the range of C_5 through C_8 and boiling in the range of approximately 20 °C to 130 °C (68 °F to 266 °F).]	309-976-5	101795-01-1	Carc. 1B Muta. 1B Asp. Tox. 1	H350 H340 H304	GHS08 Dgr	H350 H340 H304			►M2 — ◄ P
649-398-00-3	Hydrocarbons, C_{3-6}, C_5-rich, steam-cracked naphtha; Low boiling point naphtha - unspecified; [A complex combination of hydrocarbons obtained by distillation of steam-cracked naphtha. It consists predominantly of hydrocarbons having carbon numbers in the range of C_3 through C_6, predominantly C_5.]	310-012-0	102110-14-5	Carc. 1B Muta. 1B Asp. Tox. 1	H350 H340 H304	GHS08 Dgr	H350 H340 H304			►M2 — ◄ P
649-399-00-9	Hydrocarbons, C_5-rich, dicyclopentadiene-contg.; Low boiling point naphtha - unspecified;	310-013-6	102110-15-6	Carc. 1B Muta. 1B Asp. Tox. 1	H350 H340 H304	GHS08 Dgr	H350 H340 H304			►M2 — ◄ P

▼**M1**

Indeks broj	Međunarodno kemijsko ime	EC broj	CAS broj	Razvrstavanje		Označivanje			Granične koncentracije	Napomene
				Razred opasnosti i kod(ovi) kategorije	Oznake upozorenja	Piktogrami Oznake opasnosti	Oznake upozorenja	Dodatne oznake upozorenja		
	[A complex combination of hydrocarbons obtained by distillation of the products from a steam-cracking process. It consists predominantly of hydrocarbons having carbon numbers of C_5 and dicyclopentadiene and boiling in the range of approximately 30 °C to 170 °C (86 °F to 338 °F).]									
649-400-00-2	Residues (petroleum), steam-cracked light, arom.; Low boiling point naphtha - unspecified; [A complex combination of hydrocarbons obtained by the distillation of the products of steam cracking or similar processes after taking off the very light products resulting in a residue starting with hydrocarbons having carbon numbers greater than C_5. It consists predominantly of aromatic hydrocarbons having carbon numbers greater than C_5 and boiling above approximately 40 °C (104 °F).]	310-057-6	102110-55-4	Carc. 1B Muta. 1B Asp. Tox. 1	H350 H340 H304	GHS08 Dgr	H350 H340 H304			►**M2** — ◄ P
649-401-00-8	Hydrocarbons, $C_{\geq 5}$, $C_{5\text{-}6}$-rich; Low boiling point naphtha - unspecified	270-690-8	68476-50-6	Carc. 1B Muta. 1B Asp. Tox. 1	H350 H340 H304	GHS08 Dgr	H350 H340 H304			►**M2** — ◄ P

▼M1

Indeks broj	Međunarodno kemijsko ime	EC broj	CAS broj	Razvrstavanje		Označivanje			Granične koncentracije	Napomene
				Razred opasnosti i kod(ovi) kategorije	Oznake upozorenja	Piktogrami Oznake opasnosti	Oznake upozorenja	Dodatne oznake upozorenja		
649-402-00-3	Hydrocarbons, C_5-rich; Low boiling point naphtha - unspecified	270-695-5	68476-55-1	Carc. 1B Muta. 1B Asp. Tox. 1	H350 H340 H304	GHS08 Dgr	H350 H340 H304			►M2 — ◄ P
649-403-00-9	Aromatic hydrocarbons, C_{8-10}; Low boiling point naphtha - unspecified	292-695-4	90989-39-2	Carc. 1B Muta. 1B Asp. Tox. 1	H350 H340 H304	GHS08 Dgr	H350 H340 H304			►M2 — ◄ P
▼B 649-404-00-4	Kerosine (petroleum); Straight run kerosine; [A complex combination of hydrocarbons produced by the distillation of crude oil. It consists of hydrocarbons having carbon numbers predominantly in the range of C_9 through C_{16} and boiling in the range of approximately 150 °C to 290 °C (320 °F to 554 °F).]	232-366-4	8008-20-6	Asp. Tox. 1	H304	GHS08 Dgr	H304			►M2 — ◄
▼M7 649-405-00-X	Benzinsko otapalo (nafta), srednje alifatsko; primarni petrolej; [Složeni sastav ugljikovodika dobiven destilacijom sirove nafte ili prirodnog benzina. Sastoji se pretežito od zasićenih ugljikovodika s brojem ugljikovih atoma pretežito u području od C9 do C12 koji vriju u području približno od 140 ° C do 220 ° C.) (284 °F to 428 °F).]	265-191-7	64742-88-7	TCOP 1 Aspir. toks. 1	H372 (središnji živčani sustav) H304	GHS08 Opasnost	H372 (središnji Živčani sustav) H304			
▼B 649-406-00-5	Solvent naphtha (petroleum) heavy aliph.;	265-200-4	64742-96-7	Asp. Tox. 1	H304	GHS08 Dgr	H304			►M2 — ◄

Indeks broj	Međunarodno kemijsko ime	EC broj	CAS broj	Razvrstavanje		Označivanje			Granične koncentracije	Napomene
				Razred opasnosti i kod(ovi) kategorije	Oznake upozorenja	Piktogrami Oznake opasnosti	Oznake upozorenja	Dodatne oznake upozorenja		
	Straight run kerosine; [A complex combination of hydrocarbons obtained from the distillation of crude oil or natural gasoline. It consists predominantly of saturated hydrocarbons having carbon numbers predominantly in the range of C_{11} through C_{16} and boiling in the range of approximately 190 °C to 290 °C (374 °F to 554 °F).]									
649-407-00-0	Kerosine (petroleum), straight-run wide-cut; Straight run kerosine; [A complex combination of hydrocarbons obtained as a wide cut hydrocarbon fuel cut from atmospheric distillation and boiling in the range of approximately 70 °C to 220 °C (158 °F to 428 °F).]	295-418-5	92045-37-9	Asp. Tox. 1	H304	GHS08 Dgr	H304			►**M2** — ◄
649-408-00-6	Distillates (petroleum), steam-cracked; Cracked kerosine; [A complex combination of hydrocarbons obtained by the distillation of the products from a steam cracking process. It consists predominantly of unsaturated hydrocarbons having carbon numbers predominantly in the range of C_7 through C_{16} and boiling in the range of approximately 90 °C to 290 °C (190 °F to 554 °F).]	265-194-3	64742-91-2	Asp. Tox. 1	H304	GHS08 Dgr	H304			►**M2** — ◄

▼B

Indeks broj	Međunarodno kemijsko ime	EC broj	CAS broj	Razvrstavanje		Označivanje			Granične koncentracije	Napomene
				Razred opasnosti i kod(ovi) kategorije	Oznake upozorenja	Piktogrami Oznake opasnosti	Oznake upozorenja	Dodatne oznake upozorenja		
649-409-00-1	Distillates (petroleum), cracked stripped steam-cracked petroleum distillates, C_{8-10} fraction; Cracked kerosine; [A complex combination of hydrocarbons obtained by distilling cracked stripped steam-cracked distillates. It consists of hydro-carbons having carbon numbers in the range of C_8 through C_{10} and boiling in the range of approximately 129 °C to 194 °C (264 °F to 382 °F).]	270-728-3	68477-39-4	Asp. Tox. 1	H304	GHS08 Dgr	H304			►M2 — ◄
649-410-00-7	Distillates (petroleum), cracked stripped steam-cracked petroleum distillates, C_{10-12} fraction; Cracked kerosine; [A complex combination of hydrocarbons obtained by distilling cracked stripped steam-cracked distillates. It consists predominantly of aromatic hydrocarbons having carbon numbers in the range of C_{10} through C_{12}.]	270-729-9	68477-40-7	Asp. Tox. 1	H304	GHS08 Dgr	H304			►M2 — ◄
649-411-00-2	Distillates (petroleum), steam-cracked, C_{8-12} fraction; Cracked kerosine; [A complex combination of organic compounds obtained by the distillation of products from a steam cracking process. It consists predominantly of unsaturated hydrocarbons having carbon numbers predominantly in the range of C_8 through C_{12}.]	270-737-2	68477-54-3	Asp. Tox. 1	H304	GHS08 Dgr	H304			►M2 — ◄

▼B

Indeks broj	Međunarodno kemijsko ime	EC broj	CAS broj	Razvrstavanje		Označivanje			Granične koncentracije	Napomene
				Razred opasnosti i kod(ovi) kategorije	Oznake upozorenja	Piktogrami Oznake opasnosti	Oznake upozorenja	Dodatne oznake upozorenja		
649-412-00-8	Kerosine (petroleum), hydrodesulfurized thermal cracked; Cracked kerosine; [A complex combination of hydrocarbons obtained by fractionation from hydrodesulfurized thermal cracker distillate. It consists predominantly of hydrocarbons predominantly in the range of C_8 to C_{16} and boiling in the range of approximately 120 °C to 283 °C (284 °F to 541 °F).]	285-507-7	85116-55-8	Asp. Tox. 1	H304	GHS08 Dgr	H304			►M2 — ◄
649-413-00-3	Aromtic hydrocarbons, $C_{\geq 10}$, steam-cracking, hydrotreated; Cracked kerosine; [A complex combination of hydrocarbons produced by the distillation of the products from a steam cracking process treated with hydrogen in the presence of a catalyst. It consists predominantly of aromatic hydrocarbons having carbon numbers predominantly greater than C_{10} and boiling in the range of approximately 150 °C to 320 °C (302 °F to 608 °F).]	292-621-0	90640-98-5	Asp. Tox. 1	H304	GHS08 Dgr	H304			►M2 — ◄
649-414-00-9	Naphtha (petroleum), steam-cracked, hydrotreated, C_{9-10}-arom.-rich; Cracked kerosine;	292-637-8	90641-13-7	Asp. Tox. 1	H304	GHS08 Dgr	H304			►M2 — ◄

Indeks broj	Međunarodno kemijsko ime	EC broj	CAS broj	Razvrstavanje		Označivanje			Granične koncentracije	Napomene
				Razred opasnosti i kod(ovi) kategorije	Oznake upozorenja	Piktogrami Oznake opasnosti	Oznake upozorenja	Dodatne oznake upozorenja		
	[A complex combination of hydrocarbons produced by the distillation of the products from a steam cracking process thereafter treated with hydrogen in the presence of a catalyst. It consists predominantly of aromatic hydrocarbons having carbon numbers in the range of C_9 through C_{10} and boiling in the range of approximately 140 °C to 200 °C (284 °F to 392 °F).]									
649-415-00-4	Distillates (petroleum), thermal-cracked, alkylarom. hydrocarbon-rich; Cracked kerosine; [A complex combination of hydrocarbons obtained by distillation of thermal-cracking heavy tars. It consists predominantly of highly alkylated aromatic hydrocarbons boiling in the range of approximately 100 °C to 250 °C (212 °F to 482 °F.]	309-866-7	101316-61-4	Asp. Tox. 1	H304	GHS08 Dgr	H304			►**M2** — ◄
649-416-00-X	Distillates (petroleum), catalytic cracked heavy tar light; Cracked kerosine;	309-938-8	101631-13-4	Asp. Tox. 1	H304	GHS08 Dgr	H304			►**M2** — ◄

Indeks broj	Međunarodno kemijsko ime	EC broj	CAS broj	Razvrstavanje		Označivanje			Granične koncentracije	Napomene
				Razred opasnosti i kod(ovi) kategorije	Oznake upozorenja	Piktogrami Oznake opasnosti	Oznake upozorenja	Dodatne oznake upozorenja		
	[A complex combination of hydrocarbons obtained by distillation of catalytic cracking heavy tars. It consists predominantly of highly alkylated aromatic hydrocarbons boiling in the range of approximately 100 °C to 250 °C (212 °F to 482 °F).]									
649-417-00-5	Solvent naphtha (petroleum), hydrocracked heavy arom.; Cracked kerosine; [A complex combination of hydrocarbons obtained by the distillation of hydrocracked petroleum distillate. It consists predominantly of hydrocarbons having carbon numbers predominantly in the range of C_9 through C_{16} and boiling in the range of approximately 235 °C to 290 °C (455 °F to 554 °F).]	309-881-9	101316-80-7	Asp. Tox. 1	H304	GHS08 Dgr	H304			►**M2** — ◄
649-418-00-0	Distillates (petroleum), steam-cracked heavy tar light; Cracked kerosine; [A complex combination of hydrocarbons obtained by distillation of steam cracking heavy tars. It consists predominantly of highly alkylated aromatic hydrocarbons boiling in the range of approximately 100 °C to 250 °C (212 °F to 482 °F).]	309-940-9	101631-15-6	Asp. Tox. 1	H304	GHS08 Dgr	H304			►**M2** — ◄

Indeks broj	Međunarodno kemijsko ime	EC broj	CAS broj	Razvrstavanje		Označivanje			Granične koncentracije	Napomene
				Razred opasnosti i kod(ovi) kategorije	Oznake upozorenja	Piktogrami Oznake opasnosti	Oznake upozorenja	Dodatne oznake upozorenja		
649-419-00-6	Distillates (petroleum), alkylate; Kerosine — unspecified; [A complex combination of hydrocarbons produced by distillation of the reaction products of isobutane with monoolefinic hydrocarbons usually ranging in carbon numbers from C_3 through C_5. It consists of predominantly branched chain saturated hydrocarbons having carbon numbers predominantly in the range of C_{11} through C_{17} and boiling in the range of approximately 205 °C to 320 °C (401 °F to 608 °F).]	265-074-0	64741-73-7	Asp. Tox. 1	H304	GHS08 Dgr	H304			►M2 — ◄
649-420-00-1	Extracts (petroleum), heavy naphtha solvent; Kerosine — unspecified; [A complex combination of hydrocarbons obtained as the extract from a solvent extraction process. It consists predominantly of aromatic hydrocarbons having carbon numbers predominantly in the range of C_7 through C_{12} and boiling in the range of approximately 90 °C to 220 °C (194 °F to 428 °F).]	265-099-7	64741-98-6	Asp. Tox. 1	H304	GHS08 Dgr	H304			►M2 — ◄

▼B

Indeks broj	Međunarodno kemijsko ime	EC broj	CAS broj	Razvrstavanje		Označivanje			Granične koncentracije	Napomene
				Razred opasnosti i kod(ovi) kategorije	Oznake upozorenja	Piktogrami Oznake opasnosti	Oznake upozorenja	Dodatne oznake upozorenja		
649-421-00-7	Distillates (petroleum), chemically neutralized light; Kerosine — unspecified; [A complex combination of hydrocarbons produced by a treating process to remove acidic materials. It consists of hydrocarbons having carbon numbers predominantly in the range of C_9 through C_{16} and boiling in the range of approximately 150 °C to 290 °C (302 °F to 554 °F).]	265-132-5	64742-31-0	Asp. Tox. 1	H304	GHS08 Dgr	H304			►**M2** — ◄
649-422-00-2	Distillates (petroleum), hydrotreated light; Kerosine — unspecified; [A complex combination of hydrocarbons obtained by treating a petroleum fraction with hydrogen in the presence of a catalyst. It consists of hydrocarbons having carbon numbers predominantly in the range of C_9 through C_{16} and boiling in the range of approximately 150 °C to 290 °C (302 °F to 554 °F).]	265-149-8	64742-47-8	Asp. Tox. 1	H304	GHS08 Dgr	H304			►**M2** — ◄
649-423-00-8	Kerosine (petroleum), hydrodesulfurized; Kerosine — unspecified;	265-184-9	64742-81-0	Asp. Tox. 1	H304	GHS08 Dgr	H304			►**M2** — ◄

Indeks broj	Međunarodno kemijsko ime	EC broj	CAS broj	Razvrstavanje		Označivanje			Granične koncentracije	Napomene
				Razred opasnosti i kod(ovi) kategorije	Oznake upozorenja	Piktogrami Oznake opasnosti	Oznake upozorenja	Dodatne oznake upozorenja		
	[A complex combination of hydrocarbons obtained from a petroleum stock by treating with hydrogen to convert organic sulfur to hydrogen sulfide which is removed. It consists of hydrocarbons having carbon numbers predominantly in the range of C_9 through C_{16} and boiling in the range of approximately 150 °C to 290 °C (302 °F to 554 °F).]									
649-424-00-3	Solvent naphtha (petroleum), heavy arom.; Kerosine — unspecified; [A complex combination of hydrocarbons obtained from distillation of aromatic streams. It consists predominantly of aromatic hydrocarbons having carbon numbers predominantly in the range of C_9 through C_{16} and boiling in the range of approximately 165 °C to 290 °C (330 °F to 554 °F).]	265-198-5	64742-94-5	Asp. Tox. 1	H304	GHS08 Dgr	H304			►**M2** — ◄
649-425-00-9	Naphtha (petroleum), heavy coker; Kerosine — unspecified; [A complex combination of hydrocarbons from the distillation of products from a fluid coker. It consists predominantly of unsaturated hydrocarbons	269-778-9	68333-23-3	Asp. Tox. 1	H304	GHS08 Dgr	H304			►**M2** — ◄

Indeks broj	Međunarodno kemijsko ime	EC broj	CAS broj	Razvrstavanje		Označivanje			Granične koncentracije	Napomene
				Razred opasnosti i kod(ovi) kategorije	Oznake upozorenja	Piktogrami Oznake opasnosti	Oznake upozorenja	Dodatne oznake upozorenja		
	having carbon numbers predominantly in the range of C_6 through C_{15} and boiling in the range of approximately 157 °C to 288 °C (315 °F to 550 °F).]									
649-426-00-4	Naphtha (petroleum), catalytic reformed hydrodesulfurized heavy, arom. fraction; Kerosine — unspecified; [A complex combination of hydrocarbons produced by fractionation from catalytically reformed hydrodesulfurized naphtha. It consists predominantly of aromatic hydrocarbons having carbon numbers predominently in the range of C_7 to C_{13} and boiling in the range of approximately 98 °C to 218 °C (208 °F to 424 °F).]	285-508-2	85116-57-0	Asp. Tox. 1	H304	GHS08- Dgr	H304			►**M2** — ◄
649-427-00-X	Kerosine (petroleum), sweetened; Kerosine — unspecified; [A complex combination of hydrocarbons obtained by subjecting a petroleum distillate to a sweetening process to convert mercaptans or to remove acidic impurities. It consists predominantly of hydrocarbons having carbon numbers predominantly in the range of C_9 through C_{16} and boiling in the range of 130 °C to 290 °C (266 °F to 554 °F).]	294-799-5	91770-15-9	Asp. Tox. 1	H304	GHS08 Dgr	H304			►**M2** — ◄

▼B

Indeks broj	Međunarodno kemijsko ime	EC broj	CAS broj	Razvrstavanje		Označivanje			Granične koncentracije	Napomene
				Razred opasnosti i kod(ovi) kategorije	Oznake upozorenja	Piktogrami Oznake opasnosti	Oznake upozorenja	Dodatne oznake upozorenja		
649-428-00-5	Kerosine (petroleum), solvent-refined sweetened; Kerosine — unspecified; [A complex combination of hydrocarbons obtained from a petroleum stock by solvent refining and sweetening and boiling in the range of approximately 150 °C to 260 °C (302 °F to 500 °F).]	295-416-4	92045-36-8	Asp. Tox. 1	H304	GHS08 Dgr	H304			►M2 — ◄
649-429-00-0	Hydrocarbons, C_{9-16}, hydrotreated, dearomatized; Kerosine — unspecified; [A complex combination of hydrocarbons obtained as solvents which have been subjected to hydrotreatment in order to convert aromatics to naphthenes by catalytic hydrogenation.]	297-854-1	93763-35-0	Asp. Tox. 1	H304	GHS08 Dgr	H304			►M2 — ◄
649-430-00-6	Kerosine (petroleum), solvent-refined hydrodesulfurized; Kerosine — unspecified	307-033-2	97488-94-3	Asp. Tox. 1	H304	GHS08 Dgr	H304			►M2 — ◄
649-431-00-1	Distillates (petroleum), hydrodesulfurized full-range middle coker; Kerosine — unspecified; [A complex combination of hydrocarbons obtained by fractionation from hydrodesulfurized coker distillate. It consists predominantly of hydrocarbons	309-864-6	101316-58-9	Asp. Tox. 1	H304	GHS08 Dgr	H304			►M2 — ◄

Indeks broj	Međunarodno kemijsko ime	EC broj	CAS broj	Razvrstavanje		Označivanje			Granične koncentracije	Napomene
				Razred opasnosti i kod(ovi) kategorije	Oznake upozorenja	Piktogrami Oznake opasnosti	Oznake upozorenja	Dodatne oznake upozorenja		
	having carbon numbers predominantly in the range of C_8 through C_{16} and boiling in the range of approximately 120 °C to 283 °C (248 °F to 541 °F).]									
649-432-00-7	Solvent naphtha (petroleum), hydrodesulfurized heavy arom.; Kerosine — unspecified; [A complex combination of hydrocarbons obtained by the catalytic hydrodesulfurization of a petroleum fraction. It consists predominantly of hydrocarbons having carbon numbers predominantly in the range of C_{10} through C_{13} and boiling in the range of approximately 180 °C to 240 °C (356 °F to 464 °F).]	309-882-4	101316-81-8	Asp. Tox. 1	H304	GHS08 Dgr	H304			►**M2** — ◄
649-433-00-2	Solvent naphtha (petroleum), hydrodesulfurized medium; Kerosine — unspecified; [A complex combination of hydrocarbons obtained by the catalytic hydrodesulfurization of a petroleum fraction. It consists predominantly of hydrocarbons having carbon numbers predominantly in the range of C_{10} through C_{13} and boiling in the range of approximately 175 °C to 220 °C (347 °F to 428 °F).]	309-884-5	101316-82-9	Asp. Tox. 1	H304	GHS08 Dgr	H304			►**M2** — ◄
649-434-00-8	Kerosine (petroleum), hydrotreated; Kerosine — unspecified;	309-944-0	101631-19-0	Asp. Tox. 1	H304	GHS08 Dgr	H304			►**M2** — ◄

Indeks broj	Međunarodno kemijsko ime	EC broj	CAS broj	Razvrstavanje		Označivanje			Granične koncentracije	Napomene
				Razred opasnosti i kod(ovi) kategorije	Oznake upozorenja	Piktogrami Oznake opasnosti	Oznake upozorenja	Dodatne oznake upozorenja		
	[A complex combination of hydrocarbons obtained from the distillation of petroleum and subsequent hydrotreatment. It consists predominantly of alkanes, cycloalkanes and alkylbenzenes having carbon numbers predominantly in the range of C_{12} through C_{16} and boiling in the range of approximately 230 °C to 270 °C (446 °F to 518 °F).]									
649-435-00-3	Distillates (petroleum), light catalytic cracked; Cracked gasoil; [A complex combination of hydrocarbons produced by the distillation of products from a catalytic cracking process. It consists of hydrocarbons having carbon numbers predominantly in the range of C_9 through C_{25} and boiling in the range of approximately 150 °C to 400 °C (302 °F to 752 °F). It contains a relatively large proportion of bicyclic aromatic hydrocarbons.]	265-060-4	64741-59-9	Carc. 1B	H350	GHS08 Dgr	H350			►**M2** — ◄
649-436-00-9	Distillates (petroleum), intermediate catalytic cracked; Cracked gasoil;	265-062-5	64741-60-2	Carc. 1B	H350	GHS08 Dgr	H350			►**M2** — ◄

Indeks broj	Međunarodno kemijsko ime	EC broj	CAS broj	Razvrstavanje		Označivanje			Granične koncentracije	Napomene
				Razred opasnosti i kod(ovi) kategorije	Oznake upozorenja	Piktogrami Oznake opasnosti	Oznake upozorenja	Dodatne oznake upozorenja		
	[A complex combination of hydrocarbons produced by the distillation of products from a catalytic cracking process. It consists of hydrocarbons having carbon numbers predominantly in the range of C_{11} through C_{30} and boiling in the range of approximately 205 °C to 450 °C (401 °F to 842 °F). It contains a relatively large proportion of tricyclic aromatic hydrocarbons.]									
649-437-00-4	Distillates (petroleum), light hydrocracked; Cracked gasoil; [A complex combination of hydrocarbons from distillation of the products from a hydrocracking process. It consists predominantly of saturated hydrocarbons having carbon numbers predominantly in the range of C_{10} through C_{18} and boiling in the range of approximately 160 °C to 320 °C (320 °F to 608 °F).]	265-078-2	64741-77-1	Carc. 2	H351	GHS08 Wng	H351			►**M2** — ◄
649-438-00-X	Distillates (petroleum), light thermal cracked; Cracked gasoil;	265-084-5	64741-82-8	Carc. 1B	H350	GHS08 Dgr	H350			►**M2** — ◄

Indeks broj	Međunarodno kemijsko ime	EC broj	CAS broj	Razvrstavanje		Označivanje			Granične koncentracije	Napomene
				Razred opasnosti i kod(ovi) kategorije	Oznake upozorenja	Piktogrami Oznake opasnosti	Oznake upozorenja	Dodatne oznake upozorenja		
	[A complex combination of hydrocarbons from the distillation of the products from a thermal cracking process. It consists predominantly of unsaturated hydrocarbons having carbon numbers predominantly in the range of C_{10} through C_{22} and boiling in the range of approximately 160 °C to 370 °C (320 °F to 698 °F).]									
649-439-00-5	Distillates (petroleum), hydrodesulfurized light catalytic cracked; Cracked gasoil; [A complex combination of hydrocarbons obtained by treating light catalytic cracked distillates with hydrogen to convert organic sulfur to hydrogen sulfide which is removed. It consists of hydrocarbons having carbon numbers predominantly in the range of C_9 through C_{25} and boiling in the range of approximately 150 °C to 400 °C (302 °F to 752 °F). It contains a relatively large proportion of bicyclic aromatic hydrocarbons.]	269-781-5	68333-25-5	Carc. 1B	H350	GHS08 Dgr	H350			►**M2** — ◄
649-440-00-0	Distillates (petroleum), light steam-cracked naphtha; Cracked gasoil;	270-662-5	68475-80-9	Carc. 1B	H350	GHS08 Dgr	H350			►**M2** — ◄

Indeks broj	Međunarodno kemijsko ime	EC broj	CAS broj	Razvrstavanje		Označivanje			Granične koncentracije	Napomene
				Razred opasnosti i kod(ovi) kategorije	Oznake upozorenja	Piktogrami Oznake opasnosti	Oznake upozorenja	Dodatne oznake upozorenja		
	[A complex combination of hydrocarbons from the multiple distillation of products from a steam cracking process. It consists of hydrocarbons having carbon numbers predominantly in the range of C_{10} through C_{18}.]									
649-441-00-6	Distillates (petroleum), cracked steam-cracked petroleum distillates; Cracked gasoil; [A complex combination of hydrocarbons produced by distilling cracked steam cracked distillate and/or its fractionation products. It consists of hydrocarbons having carbon numbers predominently in the range of C_{10} to low molecular weight polymers.]	270-727-8	68477-38-3	Carc. 1B	H350	GHS08 Dgr	H350			►M2 — ◄
649-442-00-1	Gas oils (petroleum), steam-cracked; Cracked gasoil; [A complex combination of hydrocarbons produced by distillation of the products from a steam cracking process. It consists of hydrocarbons having carbon numbers predominantly greater than C_9 and boiling in the range of from approximately 205 °C to 400 °C (400 °F to 752 °F).]	271-260-2	68527-18-4	Carc. 1B	H350	GHS08 Dgr	H350			►M2 — ◄

▼B

Indeks broj	Međunarodno kemijsko ime	EC broj	CAS broj	Razvrstavanje		Označivanje			Granične koncentracije	Napomene
				Razred opasnosti i kod(ovi) kategorije	Oznake upozorenja	Piktogrami Oznake opasnosti	Oznake upozorenja	Dodatne oznake upozorenja		
649-443-00-7	Distillates (petroleum), hydrodesulfurized thermal cracked middle; Cracked gasoil; [A complex combination of hydrocarbons obtained by fractionation from hydrodesulfurized themal cracker distillate stocks. It consists predominantly of hydrocarbons having carbon numbers predominantly in the range of C_{11} to C_{25} and boiling in the range of approximately 205 °C to 400 °C (401 °F to 752 °F).]	285-505-6	85116-53-6	Carc. 1B	H350	GHS08 Dgr	H350			►M2 — ◄
649-444-00-2	Gas oils (petroleum), thermal-cracked, hydrodesulfurized; Cracked gasoil	295-411-7	92045-29-9	Carc. 1B	H350	GHS08 Dgr	H350			►M2 — ◄
649-445-00-8	Residues (petroleum), hydrogenated steam-cracked naphtha; Cracked gasoil; [A complex combination of hydrocarbons obtained as a residual fraction from the distillation of hydrotreated steam-cracked naphtha. It consists predominantly of hydrocarbons boiling in the range of approximately 200 °C to 350 °C (32 °F to 662 °F).]	295-514-7	92062-00-5	Carc. 1B	H350	GHS08 Dgr	H350			►M2 — ◄

▼B

Indeks broj	Međunarodno kemijsko ime	EC broj	CAS broj	Razvrstavanje		Označivanje			Granične koncentracije	Napomene
				Razred opasnosti i kod(ovi) kategorije	Oznake upozorenja	Piktogrami Oznake opasnosti	Oznake upozorenja	Dodatne oznake upozorenja		
649-446-00-3	Residues (petroleum), steam-cracked naphtha distn.; Cracked gasoil; [A complex combination of hydrocarbons obtained as a column bottom from the separation of effluents from steam cracking naphtha at a high temperature. It boils in the range of approximately 147 °C to 300 °C (297 °F to 572 °F) and produces a finished oil having a viscosity of 18cSt at 50 °C.]	295-517-3	92062-04-9	Carc. 1B	H350	GHS08 Dgr	H350			►M2 — ◄
649-447-00-9	Distillates (petroleum), light catalytic cracked, thermally degraded; Cracked gasoil; [A complex combination of hydrocarbons produced by the distillation of products from a catalytic cracking process which has been used as a heat transfer fluid. It consists predominantly of hydrocarbons boiling in the range of approximately 190 °C to 340 °C (374 °F to 644 °F). This stream is likely to contain organic sulfur compounds.]	295-991-1	92201-60-0	Carc. 1B	H350	GHS08 Dgr	H350			►M2 — ◄

▼B

Indeks broj	Međunarodno kemijsko ime	EC broj	CAS broj	Razvrstavanje		Označivanje			Granične koncentracije	Napomene
				Razred opasnosti i kod(ovi) kategorije	Oznake upozorenja	Piktogrami Oznake opasnosti	Oznake upozorenja	Dodatne oznake upozorenja		
649-448-00-4	Residues (petroleum), steam-cracked heat-soaked naphtha; Cracked gasoil; [A complex combination of hydrocarbons obtained as residue from the distillation of steam cracked heat soaked naphtha and boiling in the range of approximately 150 °C to 350 °C (302 °F to 662 °F).]	297-905-8	93763-85-0	Carc. 1B	H350	GHS08 Dgr	H350			►M2 — ◄
649-449-00-X	Hydrocarbons, C_{16-20}, solvent-dewaxed hydrocracked paraffinic distn. residue; Cracked gasoil; [A complex combination of hydrocarbons obtained by solvent dewaxing of a distillation residue from a hydrocracked paraffinic distillate. It consists predominantly of hydrocarbons having carbon numbers predominantly in the range of C_{16} through C_{20} and boiling in the range of approximately 360 °C to 500 °C (680 °F to 932 °F). It produces a finished oil having a viscosity of 4,5 cSt at approximately 100 °C (212 °F).]	307-662-2	97675-88-2	Carc. 2	H351	GHS08 Wng	H351			►M2 — ◄

Indeks broj	Međunarodno kemijsko ime	EC broj	CAS broj	Razvrstavanje		Označivanje			Granične koncentracije	Napomene
				Razred opasnosti i kod(ovi) kategorije	Oznake upozorenja	Piktogrami Oznake opasnosti	Oznake upozorenja	Dodatne oznake upozorenja		
649-450-00-5	Gas oils (petroleum), light vacuum, thermal-cracked hydrodesulfurized; Cracked gasoil; [A complex combination of hydrocarbons obtained by catalytic dehydrosulfurization of thermal-cracked light vacuum petroleum. It consists predominantly of hydrocarbons having carbon numbers predominantly in the range of C_{14} through C_{20} and boiling in the range of approximately 270 °C to 370 °C (518 °F to 698 °F).]	308-278-8	97926-59-5	Carc. 1B	H350	GHS08 Dgr	H350			►M2 — ◄
649-451-00-0	Distillates (petroleum), hydrodesulfurized middle coker; Cracked gasoil; [A complex combination of hydrocarbons by fractionation from hydrodesulfurised coker distillate stocks. Is consists of hydro-carbons having carbon numbers predominantly in the range of C_{12} through C_{21} and boiling in the range of approximately 200 °C to 360 °C (392 °F to 680 °F).]	309-865-1	101316-59-0	Carc. 1B	H350	GHS08 Dgr	H350			►M2 — ◄
649-452-00-6	Distillates (petroleum), heavy steam-cracked; Cracked gasoil;	309-939-3	101631-14-5	Carc. 1B	H350	GHS08 Dgr	H350			►M2 — ◄

▼B

Indeks broj	Međunarodno kemijsko ime	EC broj	CAS broj	Razvrstavanje		Označivanje			Granične koncentracije	Napomene
				Razred opasnosti i kod(ovi) kategorije	Oznake upozorenja	Piktogrami Oznake opasnosti	Oznake upozorenja	Dodatne oznake upozorenja		
	[A complex combination of hydrocarbons obtained by distillation of steam cracking heavy residues. It consists predominantly of highly alkylated heavy aromatic hydrocarbons boiling in the range of approximately 250 °C to 400 °C (482 °F to 752 °F).]									
649-453-00-1	Distillates (petroleum), heavy hydrocracked; Baseoil — unspecified; [A complex combination of hydrocarbons from the distillation of the products from a hydrocracking process. It consists predominantly of saturated hydrocarbons having carbon numbers in the range of C_{15}-C_{39} and boiling in the range of approximately 260 °C to 600 °C (500 °F to 1112 °F).]	265-077-7	64741-76-0	Carc. 1B	H350	GHS08 Dgr	H350			►**M2** — ◄ L
649-454-00-7	Distillates (petroleum), solvent-refined heavy paraffinic; Baseoil — unspecified; [A complex combination of hydrocarbons obtained as the raffinate from a solvent extraction process. It consists predominantly of saturated hydrocarbons having carbon numbers predominantly in the range of C_{20} through C_{50} and produces a finished oil with a viscosity of at least 100 SUS at 100 °F (19cSt at 40 °C).]	265-090-8	64741-88-4	Carc. 1B	H350	GHS08 Dgr	H350			►**M2** — ◄ L

▼B

Indeks broj	Međunarodno kemijsko ime	EC broj	CAS broj	Razvrstavanje		Označivanje			Granične koncentracije	Napomene
				Razred opasnosti i kod(ovi) kategorije	Oznake upozorenja	Piktogrami Oznake opasnosti	Oznake upozorenja	Dodatne oznake upozorenja		
649-455-00-2	Distillates (petroleum), solvent-refined light paraffinic; Baseoil — unspecified; [A complex combination of hydrocarbons obtained as the raffinate from a solvent extraction process. It consists predominantly of saturated hydrocarbons having carbon numbers predominantly in the range of C_{15} through C_{30} and produces a finished oil with a viscosity of less than 100 SUS at 100 °F (19cSt at 40 °C).]	265-091-3	64741-89-5	Carc. 1B	H350	GHS08 Dgr	H350			►M2 — ◄ L
649-456-00-8	Residual oils (petroleum), solvent deasphalted; Baseoil — unspecified; [A complex combination of hydrocarbons obtained as the solvent soluble fraction from C_3-C_4 solvent deasphalting of a residuum. It consists of hydrocarbons having carbon numbers predominantly higher than C_{25} and boiling above approximately 400 °C (752 °F).]	265-096-0	64741-95-3	Carc. 1B	H350	GHS08 Dgr	H350			►M2 — ◄ L
649-457-00-3	Distillates (petroleum), solvent-refined heavy naphthenic; Baseoil — unspecified;	265-097-6	64741-96-4	Carc. 1B	H350	GHS08 Dgr	H350			►M2 — ◄ L

Indeks broj	Međunarodno kemijsko ime	EC broj	CAS broj	Razvrstavanje		Označivanje			Granične koncentracije	Napomene
				Razred opasnosti i kod(ovi) kategorije	Oznake upozorenja	Piktogrami Oznake opasnosti	Oznake upozorenja	Dodatne oznake upozorenja		
	[A complex combination of hydrocarbons obtained as the raffinate from a solvent extraction process. It consists of hydrocarbons having carbon numbers predominantly in the range of C_{20} through C_{50} and produces a finished oil with a viscosity of at least 100 SUS at 100 °F (19cSt a 40 °C). It contains relatively few normal paraffins.]									
649-458-00-9	Distillates (petroleum), solvent-refined light naphthenic; Baseoil — unspecified; [A complex combination of hydrocarbons obtained as the raffinate from a solvent extraction process. It consists of hydrocarbons having carbon numbers predominantly in the range of C_{15} through C_{30} and produces a finished oil with a viscosity of less than 100 SUS at 100 °F (19cSt at 40 °C). It contains relatively few normal paraffins.]	265-098-1	64741-97-5	Carc. 1B	H350	GHS08 Dgr	H350			►M2 — ◄ L
649-459-00-4	Residual oils (petroleum,) solvent-refined; Baseoil — unspecified;	265-101-6	64742-01-4	Carc. 1B	H350	GHS08 Dgr	H350			►M2 — ◄ L

Indeks broj	Međunarodno kemijsko ime	EC broj	CAS broj	Razvrstavanje		Označivanje			Granične koncentracije	Napomene
				Razred opasnosti i kod(ovi) kategorije	Oznake upozorenja	Piktogrami Oznake opasnosti	Oznake upozorenja	Dodatne oznake upozorenja		
	[A complex combination by hydrocarbons obtained as the solvent insoluble fraction from solvent refining of a residuum using a polar organic solvent such as phenol or furfural. It consists of hydrocarbons having carbon numbers predominantly higher than C_{25} and boiling above approximately 400 °C (752 °F).]									
649-460-00-X	Distillates (petroleum), clay-treated paraffinic; Baseoil — unspecified; [A complex combination of hydrocarbons resulting from treatment of a petroleum fraction with natural or modified clay in either a contacting or percolation process to remove the trace amounts of polar compounds and impurities present. It consists of hydrocarbons having carbon numbers predominantly in the range of C_{20} through C_{50} and produces a finished oil with a viscosity of at least 100 SUS at 100 °F (19cSt at 40 °C). It contains a relatively large proportion of saturated hydrocarbons.]	265-137-2	64742-36-5	Carc. 1B	H350	GHS08 Dgr	H350			►M2 — ◄ L

▼B

Indeks broj	Međunarodno kemijsko ime	EC broj	CAS broj	Razvrstavanje		Označivanje			Granične koncentracije	Napomene
				Razred opasnosti i kod(ovi) kategorije	Oznake upozorenja	Piktogrami Oznake opasnosti	Oznake upozorenja	Dodatne oznake upozorenja		
649-461-00-5	Distillates (petroleum), clay-treated light paraffinic; Baseoil — unspecified; [A complex combination of hydrocarbons resulting from treatment of a petroleum fraction with natural or modified clay in either a contacting or percolation process to remove the trace amounts of polar compounds and impurities present. It consists of hydrocarbons having carbon numbers predominantly in the range of C_{15} through C_{30} and produces a finished oil with a viscosity of less than 100 SUS at 100 °F (19cSt at 40 °C). It contains a relatively large proportion of saturated hydrocarbons.]	265-138-8	64742-37-6	Carc. 1B	H350	GHS08 Dgr	H350			►M2 — ◄ L
649-462-00-0	Residual oils (petroleum), clay-treated; Baseoil — unspecified; [A complex combination of hydrocarbons obtained by treatment of a residual oil with a natural or modified clay in either a contacting or percolation process to remove the trace amounts of polar compounds and impurities present. It consists of hydrocarbons having carbon numbers predominantly higher than C_{25} and boiling above approximately 400 °C (752 °F).]	265-143-5	64742-41-2	Carc. 1B	H350	GHS08 Dgr	H350			►M2 — ◄ L

Indeks broj	Međunarodno kemijsko ime	EC broj	CAS broj	Razvrstavanje		Označivanje			Granične koncentracije	Napomene
				Razred opasnosti i kod(ovi) kategorije	Oznake upozorenja	Piktogrami Oznake opasnosti	Oznake upozorenja	Dodatne oznake upozorenja		
649-463-00-6	Distillates (petroleum), clay-treated heavy naphthenic; Baseoil — unspecified; [A complex combination of hydrocarbons resulting from treatment of a petroleum fraction with natural or modified clay in either a contacting or percolation process to remove the trace amounts of polar compounds and impurities present. It consists of hydrocarbons having carbon numbers predominantly in the range of C_{20} through C_{50} and produces a finished oil with a viscosity of at least 100 SUS at 100 °F (19cSt at 40 °C). It contains relatively few normal paraffins.]	265-146-1	64742-44-5	Carc. 1B	H350	GHS08 Dgr	H350			►**M2** — ◄ L
649-464-00-1	Distillates (petroleum), clay-treated light naphthenic; Baseoil — unspecified; [A complex combination of hydrocarbons resulting from treatment of a petroleum fraction with natural or modified clay in either a contacting or percolation process to remove the trace amounts of polar compounds and impurities present. It consists of hydrocarbons having carbon numbers predominantly in the range of C_{15} through C_{30} and produces	265-147-7	64742-45-6	Carc. 1B	H350	GHS08 Dgr	H350			►**M2** — ◄ L

Indeks broj	Međunarodno kemijsko ime	EC broj	CAS broj	Razvrstavanje		Označivanje			Granične koncentracije	Napomene
				Razred opasnosti i kod(ovi) kategorije	Oznake upozorenja	Piktogrami Oznake opasnosti	Oznake upozorenja	Dodatne oznake upozorenja		
	a finished oil with a viscosity of less than 100 SUS at 100 °F (19cSt at 40 °C). It contains relatively few normal paraffins.]									
649-465-00-7	Distillates (petroleum), hydrotreated heavy naphthenic; Baseoil — unspecified; [A complex combination of hydrocarbons obtained by treating a petroleum fraction with hydrogen in the presence of a catalyst. It consists of hydrocarbons having carbon numbers predominantly in the range of C_{20} through C_{50} and produces a finished oil of at least 100 SUS at 100 °F (19cSt at 40 °C). It contains relatively few normal paraffins.]	265-155-0	64742-52-5	Carc. 1B	H350	GHS08 Dgr	H350			►M2 — ◄ L
649-466-00-2	Distillates (petroleum), hydrotreated light naphthenic; Baseoil — unspecified; [A complex combination of hydrocarbons obtained by treating a petroleum fraction with hydrogen in the presence of a catalyst. It consists of hydrocarbons having carbon numbers predominantly in the range of C_{15} through C_{30} and produces a finished oil with a viscosity of less than 100 SUS at 100 °F (19cSt at 40 °C). It contains relatively few normal paraffins.]	265-156-6	64742-53-6	Carc. 1B	H350	GHS08 Dgr	H350			►M2 — ◄ L

▼B

Indeks broj	Međunarodno kemijsko ime	EC broj	CAS broj	Razvrstavanje		Označivanje			Granične koncentracije	Napomene
				Razred opasnosti i kod(ovi) kategorije	Oznake upozorenja	Piktogrami Oznake opasnosti	Oznake upozorenja	Dodatne oznake upozorenja		
649-467-00-8	Distillates (petroleum), hydrotreated heavy paraffinic; Baseoil — unspecified; [A complex combination of hydrocarbons obtained by treating a petroleum fraction with hydrogen in the presence of a catalyst. It consists of hydrocarbons having carbon numbers predominantly in the range of C_{20} through C_{50} and produces a finished oil of at least 100 SUS at 100 °F (19cSt at 40 °C). It contains a relatively large proportion of saturated hydrocarbons.]	265-157-1	64742-54-7	Carc. 1B	H350	GHS08 Dgr	H350			►M2 — ◄ L
649-468-00-3	Distillates (petroleum), hydrotreated light paraffinic; Baseoil — unspecified; [A complex combination of hydrocarbons obtained by treating a petroleum fraction with hydrogen in the presence of a catalyst. It consists of hydrocarbons having carbon numbers predominantly in the range of C_{15} through C_{30} and produces a finished oil with a viscosity of less than 100 SUS at 100 °F (19cSt at 40 °C). It contains a relatively large proportion of saturated hydrocarbons.]	265-158-7	64742-55-8	Carc. 1B	H350	GHS08 Dgr	H350			►M2 — ◄ L

▼B

Indeks broj	Međunarodno kemijsko ime	EC broj	CAS broj	Razvrstavanje		Označivanje			Granične koncentracije	Napomene
				Razred opasnosti i kod(ovi) kategorije	Oznake upozorenja	Piktogrami Oznake opasnosti	Oznake upozorenja	Dodatne oznake upozorenja		
649-469-00-9	Distillates (petroleum), solvent-dewaxed light paraffinic; Baseoil — unspecified; [A complex comination of hydrocarbons obtained by removal of normal paraffins from a petroleum fraction by solvent crystallization. It consists predominantly of hydrocarbons having carbon numbers predominantly in the range of C_{15} through C_{30} and produces a finished oil with a viscosity of less than 100 SUS at 100 °F (19cSt at 40 °C).]	265-159-2	64742-56-9	Carc. 1B	H350	GHS08 Dgr	H350			►M2 — ◄ L
649-470-00-4	Residual oils (petroleum), hydrotreated; Baseoil — unspecified; [A complex combination of hydrocarbons obtained by treating a petroleum fraction with hydrogen in the presence of a catalyst. It consists of hydrocarbons having carbon numbers predominantly greater than C_{25} and boiling above approximately 400 °C (752 °F).]	265-160-8	64742-57-0	Carc. 1B	H350	GHS08 Dgr	H350			►M2 — ◄ L
649-471-00-X	Residual oils (petroleum), solvent-dewaxed; Baseoil — unspecified;	265-166-0	64742-62-7	Carc. 1B	H350	GHS08	H350			►M2 — ◄ L

Indeks broj	Međunarodno kemijsko ime	EC broj	CAS broj	Razvrstavanje		Označivanje			Granične koncentracije	Napomene
				Razred opasnosti i kod(ovi) kategorije	Oznake upozorenja	Piktogrami Oznake opasnosti	Oznake upozorenja	Dodatne oznake upozorenja		
	[A complex combination of hydrocarbons obtained by removal of long, branched chain hydrocarbons from a residual oil by solvent crystallization. It consists of hydrocarbons having carbon numbers predominantly greater than C_{25} and boiling above approximately 400 °C (752 °F).]					Dgr				
649-472-00-5	Distillates (petroleum), solvent-dewaxed heavy naphthenic; Baseoil — unspecified; [A complex combination of hydrocarbons obtained by removal of normal paraffins from a petroleum fraction by solvent crystallization. It consists of hydrocarbons having carbon numbers predominantly in the range of C_{20} through C_{50} and produces a finished oil of not less than 100 SUS at 100 °F (19cSt at 40 °C). It contains relatively few normal paraffins.]	265-167-6	64742-63-8	Carc. 1B	H350	GHS08 Dgr	H350			►M2 — ◄ L
649-473-00-0	Distillates (petroleum), solvent-dewaxed light naphthenic; Baseoil — unspecified;	265-168-1	64742-64-9	Carc. 1B	H350	GHS08	H350			►M2 — ◄ L

Indeks broj	Međunarodno kemijsko ime	EC broj	CAS broj	Razvrstavanje		Označivanje			Granične koncentracije	Napomene
				Razred opasnosti i kod(ovi) kategorije	Oznake upozorenja	Piktogrami Oznake opasnosti	Oznake upozorenja	Dodatne oznake upozorenja		
	[A complex combination of hydrocarbons obtained by removal of normal paraffins from a petroleum fraction by solvent crystallization. It consists of hydrocarbons having carbon numbers predominantly in the range C_{15} through C_{30} and produces a finished oil with a viscosity of less than 100 SUS at 100 °F (19cSt at 40 °C). It contains relatively few normal paraffins.]					Dgr				
649-474-00-6	Distillates (petroleum), solvent-dewaxed heavy paraffinic; Baseoil — unspecified; [A complex combination of hydrocarbons obtained by removal of normal paraffins from a petroleum fraction by solvent crystallization. It consists predominantly of hydrocarbons having carbon numbers predominantly in the range of C_{20} through C_{50} and produces a finished oil with a viscosity not less than 100 SUS at 100 °F (19cSt at 40 °C).]	265-169-7	64742-65-0	Carc. 1B	H350	GHS08 Dgr	H350			►M2 — ◄ L
649-475-00-1	Naphthenic oils (petroleum), catalytic dewaxed heavy; Baseoil — unspecified;	265-172-3	64742-68-3	Carc. 1B	H350	GHS08 Dgr	H350			►M2 — ◄ L

Indeks broj	Međunarodno kemijsko ime	EC broj	CAS broj	Razvrstavanje		Označivanje			Granične koncentracije	Napomene
				Razred opasnosti i kod(ovi) kategorije	Oznake upozorenja	Piktogrami Oznake opasnosti	Oznake upozorenja	Dodatne oznake upozorenja		
	[A complex combination of hydrocarbons obtained from a catalytic dewaxing process. It consists predominantly of hydrocarbons having carbon numbers predominantly in the range of C_{20} through C_{50} and produces a finished oil with a viscosity of at least 100 SUS at 100 °F (19cSt at 40 °C). It contains relatively few normal paraffins.]									
649-476-00-7	Naphthenic oils (petroleum), catalytic dewaxed light; Baseoil — unspecified; [A complex combination of hydrocarbons obtained from a catalytic dewaxing process. It consists of hydrocarbons having carbon numbers predominantly in the range of C_{15} through C_{30} and produces a finished oil with a viscosity less than 100 SUS at 100 °F (19cSt at 40 °C). It contains relatively few normal paraffins.]	265-173-9	64742-69-4	Carc. 1B	H350	GHS08 Dgr	H350			►**M2** — ◄ L
649-477-00-2	Paraffin oils (petroleum), catalytic dewaxed heavy; Baseoil — unspecified;	265-174-4	64742-70-7	Carc. 1B	H350	GHS08 Dgr	H350			►**M2** — ◄ L

Indeks broj	Međunarodno kemijsko ime	EC broj	CAS broj	Razvrstavanje		Označivanje			Granične koncentracije	Napomene
				Razred opasnosti i kod(ovi) kategorije	Oznake upozorenja	Piktogrami Oznake opasnosti	Oznake upozorenja	Dodatne oznake upozorenja		
	[A complex combination of hydrocarbons obtained from a catalytic dewaxing process. It consists predominantly of hydrocarbons having carbon numbers predominantly in the range of C_{20} through C_{50} and produces a finished oil with a viscosity of at least 100 SUS at 100 °F (19cSt at 40 °C).]									
649-478-00-8	Paraffin oils (petroleum), catalytic dewaxed light; Baseoil — unspecified; [A complex combination of hydrocarbons obtained from a catalytic dewxing process. It consists predominantly of hydrocarbons having carbon numbers predominantly in the range of C_{15} through C_{30} and produces a finished oil with a viscosity of less than 100 SUS at 100 °F (19cSt at 40 °C).]	265-176-5	64742-71-8	Carc. 1B	H350	GHS08 Dgr	H350			►**M2** — ◄ L
649-479-00-3	Naphthenic oils (petroleum), complex dewaxed heavy; Baseoil — unspecified; [A complex combination of hydrocarbons obtained by removing straight chain paraffin hydrocarbons as a solid by treatment with an agent such as urea. It consists of hydrocarbons	265-179-1	64742-75-2	Carc. 1B	H350	GHS08 Dgr	H350			►**M2** — ◄ L

Indeks broj	Međunarodno kemijsko ime	EC broj	CAS broj	Razvrstavanje		Označivanje			Granične koncentracije	Napomene
				Razred opasnosti i kod(ovi) kategorije	Oznake upozorenja	Piktogrami Oznake opasnosti	Oznake upozorenja	Dodatne oznake upozorenja		
	having carbon numbers predominantly in the range of C_{20} through C_{50} and produces a finished oil having a viscosity of at least 100 SUS at 100 °F (19cSt at 40 °C). It contains relatively few normal paraffins.]									
649-480-00-9	Naphthenic oils (petroleum), complex dewaxed light; Baseoil — unspecified; [A complex combination of hydrocarbons obtained from a catalytic dewaxing process. It consists of hydrocarbons having carbon numbers predominantly in the range of C_{15} through C_{30} and produces a finished oil having a viscosity less than 100 SUS at 100 °F (19cSt at 40 °C). It contains relatively few normal paraffins.]	265-180-7	64742-76-3	Carc. 1B	H350	GHS08 Dgr	H350			►M2 — ◄ L
649-481-00-4	Lubricating oils (petroleum), C_{20-50}, hydrotreated neutral oil-based, high-viscosity; Baseoil — unspecified; [A complex combination of hydrocarbons obtained by treating light vacuum gas oil, heavy vacuum gas oil, and solvent deasphalted residual oil with hydrogen in the presence of a catalyst in a two stage	276-736-3	72623-85-9	Carc. 1B	H350	GHS08 Dgr	H350			►M2 — ◄ L

Indeks broj	Međunarodno kemijsko ime	EC broj	CAS broj	Razvrstavanje		Označivanje			Granične koncentracije	Napomene
				Razred opasnosti i kod(ovi) kategorije	Oznake upozorenja	Piktogrami Oznake opasnosti	Oznake upozorenja	Dodatne oznake upozorenja		
	process with dewaxing being carried out between the two stages. It consists predominantly of hydrocarbons having carbon numbers predominantly in the range of C_{20} through C_{50} and produces a finished oil having a viscosity of approximately 112cSt at 40 ºC. It contains a relatively large proportion of saturated hydrocarbons.]									
649-482-00-X	Lubricating oils (petroleum), C_{15-30}, hydrotreated neutral oil-based; Baseoil — unspecified; [A complex combination of hydrocarbons obtained by treating light vacuum gas oil and heavy vacuum gas oil with hydrogen in the presence of a catalyst in a two stage process with dewaxing being carried out between the two stages. It consists predominantly of hydrocarbons having carbon numbers predominantly in the range of C_{15} through C_{30} and produces a finished oil having a viscosity of approximately 15cSt at 40 ºC. It contains a relatively large proportion of saturated hydrocabons.]	276-737-9	72623-86-0	Carc. 1B	H350	GHS08 Dgr	H350			►**M2** — ◄ L

Indeks broj	Međunarodno kemijsko ime	EC broj	CAS broj	Razvrstavanje		Označivanje			Granične koncentracije	Napomene
				Razred opasnosti i kod(ovi) kategorije	Oznake upozorenja	Piktogrami Oznake opasnosti	Oznake upozorenja	Dodatne oznake upozorenja		
649-483-00-5	Lubricating oils (petroleum), C_{20-50}, hydrotreated neutral oil-based; Baseoil — unspecified; [A complex combination of hydrocarbons obtained by treating light vacuum gas oil, heavy vacuum gas oil and solvent deasphalted residual oil with hydrogen in the presence of a catalyst in a two stage process with dewaxing being carried out between the two stages. It consists predominantly of hydrocarbons having carbon numbers predominantly in the range of C_{20} through C_{50} and produces a finished oil with a viscosity of approximately 32cSt at 40 °C. It contains a relatively large proportion of saturated hydrocarbons.]	276-738-4	72623-87-1	Carc. 1B	H350	GHS08 Dgr	H350			►M2 — ◄ L
649-484-00-0	Lubricating oils; Baseoil — unspecified; [A complex combination of hydrocarbons obtained from solvent extraction and dewaxing processes. It consists predominantly of saturated hydrocarbons having carbon numbers in the range C_{15} through C_{50}.]	278-012-2	74869-22-0	Carc. 1B	H350	GHS08 Dgr	H350			►M2 — ◄ L

▼B

Indeks broj	Međunarodno kemijsko ime	EC broj	CAS broj	Razvrstavanje		Označivanje			Granične koncentracije	Napomene
				Razred opasnosti i kod(ovi) kategorije	Oznake upozorenja	Piktogrami Oznake opasnosti	Oznake upozorenja	Dodatne oznake upozorenja		
649-485-00-6	Distillates (petroleum), complex dewaxed heavy paraffinci; Baseoil — unspecified; [A complex combination of hydrocarbons obtained by dewaxing heavy paraffinic distillate. It consists predominantly of hydrocarbons having carbon numbers predominantly in the range of C_{20} through C_{50} and produces a finished oil with a viscosity of equal to or greater than 100 SUS at 100 °F (19cSt at 40 °C). It contains relatively few normal paraffins.]	292-613-7	90640-91-8	Carc. 1B	H350	GHS08 Dgr	H350			►M2 — ◄ L
649-486-00-1	Distillates (petroleum), complex dewaxed light paraffinic; Baseoil — unspecified; [A complex combination of hydrocarbons obtained by dewaxing light paraffinic distillate. It consists predominantly of hydrocarbons having carbon numbers predominantly in the range of C_{12} through C_{30} and produces a finished oil with a viscosity of less than 100 SUS at 100 °F (19cSt at 40 °C). It contains relatively few normal paraffins.]	292-614-2	90640-92-9	Carc. 1B	H350	GHS08 Dgr	H350			►M2 — ◄ L

▼B

Indeks broj	Međunarodno kemijsko ime	EC broj	CAS broj	Razvrstavanje		Označivanje			Granične koncentracije	Napomene
				Razred opasnosti i kod(ovi) kategorije	Oznake upozorenja	Piktogrami Oznake opasnosti	Oznake upozorenja	Dodatne oznake upozorenja		
649-487-00-7	Distillates (petroleum), solvent dewaxed heavy paraffinic, clay-treated; Baseoil — unspecified; [A complex combination of hydrocarbons obtained by treating dewaxed heavy paraffinic distillate with neutral or modified clay in either a contacting or percolation process. It consists predominantly of hydrocarbons having carbon numbers predominantly in the range of C_{20} through C_{50}.]	292-616-3	90640-94-1	Carc. 1B	H350	GHS08 Dgr	H350			►M2 — ◄ L
649-488-00-2	Hydrocarbons, C_{20-50}, solvent dewaxed heavy paraffinic, hydrotreated; Baseoil — unspecified; [A complex combination of hydrocarbons produced by treating dewaxed heavy paraffinic distillate with hydrogen in the presence of a catalyst. It consists predominantly of hydrocarbons having carbon numbers predominantly in the range of C_{20} through C_{50}.]	292-617-9	90640-95-2	Carc. 1B	H350	GHS08 Dgr	H350			►M2 — ◄ L
649-489-00-8	Distillates (petroleum), solvent dewaxed light paraffinic, clay-treated;	292-618-4	90640-96-3	Carc. 1B	H350	GHS08 Dgr	H350			►M2 — ◄ L

Indeks broj	Međunarodno kemijsko ime	EC broj	CAS broj	Razvrstavanje		Označivanje			Granične koncentracije	Napomene
				Razred opasnosti i kod(ovi) kategorije	Oznake upozorenja	Piktogrami Oznake opasnosti	Oznake upozorenja	Dodatne oznake upozorenja		
	Baseoil — unspecified; [A complex combination of hydrocarbons resulting from treatment of dewaxed light paraffinic distillate with natural or modified clay in either a contacting or percolation process. It consists predominantly of hydrocarbons having carbon numbers predominantly in the range of C_{15} through C_{30}.]									
649-490-00-3	Distillates (petroleum), solvent dewaxed light paraffinic, hydrotreated; Baseoil — unspecified; [A complex combination of hydrocarbons produced by treating a dewaxed light paraffinic distillate with hydrogen in the presence of a catalyst. It consists predominantly of hydrocarbons having carbon numbers predominantly in the range of C_{15} through C_{30}.]	292-620-5	90640-97-4	Carc. 1B	H350	GHS08 Dgr	H350			►**M2** — ◄ L
649-491-00-9	Residual oils (petroleum), hydrotreated solvent dewaxed; Baseoil — unspecified	292-656-1	90669-74-2	Carc. 1B	H350	GHS08 Dgr	H350			►**M2** — ◄ L
649-492-00-4	Residual oils (petroleum), catalytic dewaxed; Baseoil — unspecified	294-843-3	91770-57-9	Carc. 1B	H350	GHS08 Dgr	H350			►**M2** — ◄ L

Indeks broj	Međunarodno kemijsko ime	EC broj	CAS broj	Razvrstavanje		Označivanje			Granične koncentracije	Napomene
				Razred opasnosti i kod(ovi) kategorije	Oznake upozorenja	Piktogrami Oznake opasnosti	Oznake upozorenja	Dodatne oznake upozorenja		
649-493-00-X	Distillates (petroleum), dewaxed heavy paraffinic, hydrotreated; Baseoil — unspecified; [A complex combination of hydrocarbons obtained from an intensive treatment of dewaxed distillate by hydrogenation in the presence of a catalyst. It consists predominantly of saturated hydrocarbons having carbon numbers predominantly in the range of C_{25} through C_{39} and produces a finished oil with a viscosity of approximately 44 cSt at 50 °C.]	295-300-3	91995-39-0	Carc. 1B	H350	GHS08 Dgr	H350			►M2 — ◄ L
649-494-00-5	Distillates (petroleum), dewaxed light paraffinic, hydrotreated; Baseoil — unspecified; [A complex combination of hydrocarbons obtained from an intensive treatment of dewaxed distillate by hydrogenation in the presence of a catalyst. It consists predominantly of saturated hydrocarbons having carbon numbers predominantly in the range of C_{21} through C_{29} and produces a finished oil with a viscosity of approximately 13 cSt at 50 °C.]	295-301-9	91995-40-3	Carc. 1B	H350	GHS08 Dgr	H350			►M2 — ◄ L
649-495-00-0	Distillates (petroleum), hydrocracked solvent-refined, dewaxed; Baseoil — unspecified;	295-306-6	91995-45-8	Carc. 1B	H350	GHS08 Dgr	H350			►M2 — ◄ L

Indeks broj	Međunarodno kemijsko ime	EC broj	CAS broj	Razvrstavanje		Označivanje			Granične koncentracije	Napomene
				Razred opasnosti i kod(ovi) kategorije	Oznake upozorenja	Piktogrami Oznake opasnosti	Oznake upozorenja	Dodatne oznake upozorenja		
	[A complex combination of liquid hydrocarbons obtained by recrystallization of dewaxed hydrocracked solvent-refined petroleum distillates.]									
649-496-00-6	Distillates (petroleum), solvent-refined light naphthenic, hydro-treated; Baseoil — unspecified; [A complex combination of hydrocarbons obtained by treating a petroleum fraction with hydrogen in the presence of a catalyst and removing the aromatic hydrocarbons by solvent extraction. It consists predominantly of naphthenic hydrocarbons having carbon numbers predominantly in the range of C_{15} through C_{30} and produces a finished oil with a viscosity of between 13-15cSt at 40 °C.]	295-316-0	91995-54-9	Carc. 1B	H350	GHS08 Dgr	H350			►**M2** — ◄ L
649-497-00-1	Lubricating oils (petroleum), C_{17-35}, solvent-extd., dewaxed, hydrotreated; Baseoil — unspecified	295-423-2	92045-42-6	Carc. 1B	H350	GHS08 Dgr	H350			►**M2** — ◄ L
649-498-00-7	Lubricating oils (petroleum), hydrocracked nonarom. solvent-deparaffined; Baseoil — unspecified	295-424-8	92045-43-7	Carc. 1B	H350	GHS08 Dgr	H350			►**M2** — ◄ L

Indeks broj	Međunarodno kemijsko ime	EC broj	CAS broj	Razvrstavanje		Označivanje			Granične koncentracije	Napomene
				Razred opasnosti i kod(ovi) kategorije	Oznake upozorenja	Piktogrami Oznake opasnosti	Oznake upozorenja	Dodatne oznake upozorenja		
649-499-00-2	Residual oils (petroleum), hydrocracked acid-treated solvent-dewaxed; Baseoil — unspecified; [A complex combination of hydrocarbons produced by solvent removal of paraffins from the residue of the distillation of acid-treated, hydrocracked heavy paraffins and boiling approximately above 380 °C (716 °F).]	295-499-7	92061-86-4	Carc. 1B	H350	GHS08 Dgr	H350			►**M2** — ◄ L
649-500-00-6	Paraffin oils (petroleum), solvent-refined dewaxed heavy; Baseoil — unspecified; [A complex combination of hydrocarbons obtained from sulfur-containing paraffinic crude oil. It consists predominantly of a solvent refined deparaffinated lubricating oil with a viscosity of 65cSt at 50 °C.]	295-810-6	92129-09-4	Carc. 1B	H350	GHS08 Dgr	H350			►**M2** — ◄ L
649-501-00-1	Lubricating oils (petroleum), base oils, paraffinic; Baseoil — unspecified; [A complex combination of hydrocarbons obtained by refining of crude oil. It consists predominantly of aromatics, naphthenics and paraffinics and produces a finished oil with a viscosity of 120 SUS at 100 °F (23cSt at 40 °C).]	297-474-6	93572-43-1	Carc. 1B	H350	GHS08 Dgr	H350			►**M2** — ◄ L

▼B

Indeks broj	Međunarodno kemijsko ime	EC broj	CAS broj	Razvrstavanje		Označivanje			Granične koncentracije	Napomene
				Razred opasnosti i kod(ovi) kategorije	Oznake upozorenja	Piktogrami Oznake opasnosti	Oznake upozorenja	Dodatne oznake upozorenja		
649-502-00-7	Hydrocarbons, hydrocracked paraffinic distn. residues, solvent-dewaxed; Baseoil — unspecified	297-857-8	93763-38-3	Carc. 1B	H350	GHS08 Dgr	H350			►M2 — ◄ L
649-503-00-2	Hydrocarbons, C_{20-50}, residual oil hydrogenation vacuum distillate; Baseoil — unspecified	300-257-1	93924-61-9	Carc. 1B	H350	GHS08 Dgr	H350			►M2 — ◄ L
649-504-00-8	Distillates (petroleum), solvent-refined hydrotreated heavy; hydrogenated; Baseoil — unspecified	305-588-5	94733-08-1	Carc. 1B	H350	GHS08 Dgr	H350			►M2 — ◄ L
649-505-00-3	Distillates (petroleum), solvent-refined hydrocracked light; Baseoil — unspecified; [A complex combination of hydrocarbons obtained by solvent dearomatization of the residue of hydrocracked petroleum. It consists predominantly of hydrocarbons having carbon numbers predominantly in the range of C_{18} through C_{27} and boiling in the range of approximately 370 °C to 450 °C (698 °F to 842 °F).]	305-589-0	94733-09-2	Carc. 1B	H350	GHS08 Dgr	H350			►M2 — ◄ L
649-506-00-9	Lubricating oils (petroleum), C_{18-40}, solvent-dewaxed hydrocracked distillate-based; Baseoil — unspecified;	305-594-8	94733-15-0	Carc. 1B	H350	GHS08 Dgr	H350			►M2 — ◄ L

Indeks broj	Međunarodno kemijsko ime	EC broj	CAS broj	Razvrstavanje		Označivanje			Granične koncentracije	Napomene
				Razred opasnosti i kod(ovi) kategorije	Oznake upozorenja	Piktogrami Oznake opasnosti	Oznake upozorenja	Dodatne oznake upozorenja		
	[A complex combination of hydrocarbons obtained by solvent deparaffination of the distillation residue from hydrocracked petroleum. It consists predominantly of hydrocarbons having carbon numbers predominantly in the range of C_{18} through C_{40} and boiling in the range of approximately 370 °C to 550 °C (698 °F to 1022 °F).]									
649-507-00-4	Lubricating oils (petroleum), C_{18-40}, solvent-dewaxed hydrogenated raffinate-based; Baseoil — unspecified; [A complex combination of hydrocarbons obtained by solvent deparaffination of the hydrogenated raffinate obtained by solvent extraction of a hydrotreated petroleum distillate. It consists predominantly of hydrocarbons having carbon numbers predominantly in the range of C_{18} through C_{40} and boiling in the range of approximately 370 °C to 550 °C (698 °F to 1022 °F).]	305-595-3	94733-16-1	Carc. 1B	H350	GHS08 Dgr	H350			►**M2** — ◄ L
649-508-00-X	Hydrocarbons, C_{13-30}, arom.-rich, solvent-extd. naphthenic distillate; Baseoil — unspecified	305-971-7	95371-04-3	Carc. 1B	H350	GHS08 Dgr	H350			►**M2** — ◄ L

▼B

Indeks broj	Međunarodno kemijsko ime	EC broj	CAS broj	Razvrstavanje		Označivanje			Granične koncentracije	Napomene
				Razred opasnosti i kod(ovi) kategorije	Oznake upozorenja	Piktogrami Oznake opasnosti	Oznake upozorenja	Dodatne oznake upozorenja		
649-509-00-5	Hydrocarbons, C_{16-32}, arom. rich, solvent-extd. naphthenic distillate; Baseoil — unspecified	305-972-2	95371-05-4	Carc. 1B	H350	GHS08 Dgr	H350			►M2 — ◄ L
649-510-00-0	Hydrocarbons, C_{37-68}, dewaxed deasphalted hydrotreated vacuum distn. residues; Baseoil — unspecified	305-974-3	95371-07-6	Carc. 1B	H350	GHS08 Dgr	H350			►M2 — ◄ L
649-511-00-6	Hydrocarbons, C_{37-65}, hydro-treated deasphalted vacuum distn. residues; Baseoil — unspecified	305-975-9	95371-08-7	Carc. 1B	H350	GHS08 Dgr	H350			►M2 — ◄ L
649-512-00-1	Distillates (petroleum), hydro-cracked solvent-refined light; Baseoil — unspecified; [A complex combination of hydrocarbons obtained by the solvent treatment of a distillate from hydrocracked petroleum distillates. It consists predominantly of hydrocarbons having carbon numbers predominantly in the range of C_{18} through C_{27} and boiling in the range of approximately 370 °C to 450 °C (698 °F to 842 °F.]	307-010-7	97488-73-8	Carc. 1B	H350	GHS08 Dgr	H350			►M2 — ◄ L
649-513-00-7	Distillates (petroleum), solvent-refined hydrogenated heavy; Baseoil — unspecified;	307-011-2	97488-74-9	Carc. 1B	H350	GHS08 Dgr	H350			►M2 — ◄ L

Indeks broj	Međunarodno kemijsko ime	EC broj	CAS broj	Razvrstavanje		Označivanje			Granične koncentracije	Napomene
				Razred opasnosti i kod(ovi) kategorije	Oznake upozorenja	Piktogrami Oznake opasnosti	Oznake upozorenja	Dodatne oznake upozorenja		
	[A complex combination of hydrocarbons, obtained by the treatment of a hydrogenated petroleum distillate with a solvent. It consists predominantly of hydrocarbons having carbon numbers predominantly in the range of C_{19} through C_{40} and boiling in the range of approximately 390 °C to 550 °C (734 °F to 1022 °F).]									
649-514-00-2	Lubricating oils (petroleum), C_{18-27}, hydrocracked solvent-dewaxed; Baseoil — unspecified	307-034-8	97488-95-4	Carc. 1B	H350	GHS08 Dgr	H350			►**M2** — ◄ L
649-515-00-8	Hydrocarbons, C_{17-30}, hydrotreated solvent-deasphalted atm. distn. residue, distn. lights; Baseoil — unspecified; [A complex combination of hydrocarbons obtained as first runnings from the vacuum distillation of effluents from the treatment of a solvent deasphalted short residue with hydrogen in the presence of a catalyst. It consists predominantly of hydrocarbons having carbon numbers predominantly in the range of C_{17} through C_{30} and boiling in the range of approximately 300 °C to 400 °C (572 °F to 752 °F). It produces a finished oil having a viscosity of 4cSt at approximately 100 °C (212 °F).]	307-661-7	97675-87-1	Carc. 1B	H350	GHS08 Dgr	H350			►**M2** — ◄ L

Indeks broj	Međunarodno kemijsko ime	EC broj	CAS broj	Razvrstavanje		Označivanje			Granične koncentracije	Napomene
				Razred opasnosti i kod(ovi) kategorije	Oznake upozorenja	Piktogrami Oznake opasnosti	Oznake upozorenja	Dodatne oznake upozorenja		
649-516-00-3	Hydrocarbons, C_{17-40}, hydrotreated solvent-deasphalted distn. residue, vacuum distn. lights; Baseoil — unspecified; [A complex combination of hydrocarbons obtained as first runnings from the vacuum distillation of effluents from the catalytic hydrotreatment of a solvent deasphalted short residue having a viscosity of 8cSt at approximately 100 °C (212 °F). It consists predominantly of hydrocarbons having carbon numbers predominantly in the range of C_{17} through C_{40} and boiling in the range of approximately 300 °C to 500 °C (592 °F to 932 °F).]	307-755-8	97722-06-0	Carc. 1B	H350	GHS08 Dgr	H350			►**M2** —◄ L
649-517-00-9	Hydrocarbons, C_{13-27}, solvent-extd. light naphthenic; Baseoil — unspecified; [A complex combination of hydrocarbons obtained by extraction of the aromatics from a light naphthenic distillate having a viscosity of 9.5cSt at 40 °C (104 °F). It consists predominantly of hydrocarbons having carbon numbers predominantly in the range of C_{13} through C_{27} and boiling in the range of approximately 240 °C to 400 °C (464 °F to 752 °F).]	307-758-4	97722-09-3	Carc. 1B	H350	GHS08 Dgr	H350			►**M2** —◄ L

▼B

Indeks broj	Međunarodno kemijsko ime	EC broj	CAS broj	Razvrstavanje		Označivanje			Granične koncentracije	Napomene
				Razred opasnosti i kod(ovi) kategorije	Oznake upozorenja	Piktogrami Oznake opasnosti	Oznake upozorenja	Dodatne oznake upozorenja		
649-518-00-4	Hydrocarbons, C_{14-29}, solvent-extd. light naphthenic; Baseoil — unspecified; [A complex combination of hydrocarbons obtained by extraction of the aromatics from a light naphthenic distillate having a viscosity of 16cSt at 40 °C (104 °F). It consists predominantly of hydrocarbons having carbon numbers predominantly in the range of C_{14} through C_{29} and boiling in the range of approximately 250 °C to 425 °C (482 °F to 797 °F).]	307-760-5	97722-10-6	Carc. 1B	H350	GHS08 Dgr	H350			►M2 — ◄ L
649-519-00-X	Hydrocarbons, C_{27-42}, dearomatized; Baseoil — unspecified	308-131-8	97862-81-2	Carc. 1B	H350	GHS08 Dgr	H350			►M2 — ◄ L
649-520-00-5	Hydrocarbons, C_{17-30}, hydrotreated distillates, distn. lights; Baseoil — unspecified	308-132-3	97862-82-3	Carc. 1B	H350	GHS08 Dgr	H350			►M2 — ◄ L
649-521-00-0	Hydrocarbons, C_{27-45}, naphthenic vacuum distn.; Baseoil — unspecified	308-133-9	97862-83-4	Carc. 1B	H350	GHS08 Dgr	H350			►M2 — ◄ L
649-522-00-6	Hydrocarbons, C_{27-45}, dearomatized; Baseoil — unspecified	308-287-7	97926-68-6	Carc. 1B	H350	GHS08 Dgr	H350			►M2 — ◄ L
649-523-00-1	Hydrocarbons, C_{20-58}, hydrotreated; Baseoil — unspecified	308-289-8	97926-70-0	Carc. 1B	H350	GHS08 Dgr	H350			►M2 — ◄ L
649-524-00-7	Hydrocarbons, C_{27-42}, naphthenic; Baseoil — unspecified	308-290-3	97926-71-1	Carc. 1B	H350	GHS08 Dgr	H350			►M2 — ◄ L

▼B

Indeks broj	Međunarodno kemijsko ime	EC broj	CAS broj	Razvrstavanje		Označivanje			Granične koncentracije	Napomene
				Razred opasnosti i kod(ovi) kategorije	Oznake upozorenja	Piktogrami Oznake opasnosti	Oznake upozorenja	Dodatne oznake upozorenja		
649-525-00-2	Residual oils (petroleum), carbon-treated solvent-dewaxed; Baseoil — unspecified; [A complex combination of hydrocarbons obtained by the treatment of solvent-dewaxed petroleum residual oils with activated charcoal for the removal of trace polar constituents and impurities.]	309-710-8	100684-37-5	Carc. 1B	H350	GHS08 Dgr	H350			►M2 — ◄ L
649-526-00-8	Residual oils (petroleum), clay-treated solvent-dewaxed; Baseoil — unspecified; [A complex combination of hydrocarbons obtained by treatment of solvent-dewaxed petroleum residual oils with bleaching earth for the removal of trace polar constituents and impurities.]	309-711-3	100684-38-6	Carc. 1B	H350	GHS08 Dgr	H350			►M2 — ◄ L
649-527-00-3	Lubricating oils (petroleum), $C_{>25}$, solvent-extd., deasphalted, dewaxed, hydrogenated; Baseoil — unspecified; [A complex combination of hydrocarbons obtained by solvent extraction and hydrogenation of vacuum distillation residues. It consists predominantly of hydrocarbons having carbon numbers predominantly greater than C_{25} and produces a finished oil with a viscosity in the order of 32cSt to 37cSt at 100 °C (212 °F).]	309-874-0	101316-69-2	Carc. 1B	H350	GHS08 Dgr	H350			►M2 — ◄ L

▼B

Indeks broj	Međunarodno kemijsko ime	EC broj	CAS broj	Razvrstavanje		Označivanje			Granične koncentracije	Napomene
				Razred opasnosti i kod(ovi) kategorije	Oznake upozorenja	Piktogrami Oznake opasnosti	Oznake upozorenja	Dodatne oznake upozorenja		
649-528-00-9	Lubricating oils (petroleum), C_{17-32}, solvent-extd., dewaxed, hydrogenated; Baseoil — unspecified; [A complex combination of hydrocarbons obtained by solvent extraction and hydrogenation of atmospheric distillation residues. It consists predominantly of hydrocarbons having carbon numbers predominantly in the range of C_{17} through C_{32} and produced a finished oil with a viscosity in the order of 17cSt to 23cSt at 40 °C (104 °F.]	309-875-6	101316-70-5	Carc. 1B	H350	GHS08 Dgr	H350			►**M2** — ◄ L
649-529-00-4	Lubricating oils (petroleum), C_{20-35}, solvent-extd., dewaxed, hydrogenated; Baseoil — unspecified; [A complex combination of hydrocarbons obtained by solvent extraction and hydrogenation of atmospheric distillation residues. It consists predominantly of hydrocarbons having carbon numbers predominantly in the range of C_{20} through C_{35} and produces a finished oil with a viscosity in the order of 37cSt to 44cSt at 40 °C (104 °F).]	309-876-1	101316-71-6	Carc. 1B	H350	GHS08 Dgr	H350			►**M2** — ◄ L

▼B

Indeks broj	Međunarodno kemijsko ime	EC broj	CAS broj	Razvrstavanje		Označivanje			Granične koncentracije	Napomene
				Razred opasnosti i kod(ovi) kategorije	Oznake upozorenja	Piktogrami Oznake opasnosti	Oznake upozorenja	Dodatne oznake upozorenja		
649-530-00-X	Lubricating oils (petroleum), C_{24-50}, solvent-extd., dewaxed, hydrogenated; Baseoil — unspecified; [A complex combination of hydrocarbons obtained by solvent extraction and hydrogenation of atmospheric distillation residues. It consists predominantly of hydrocarbons having carbon numbers predominantly in the range of C_{24} through C_{50} and produces a finished oil with a viscosity in the order of 16cSt to 75cSt at 40 °C (104 °F).]	309-877-7	101316-72-7	Carc. 1B	H350	GHS08 Dgr	H350			►M2 — ◄ L
649-531-00-5	Extracts (petroleum), heavy naphthenic distillate solvent, arom. conc.; Distillate aromatic extract (treated); [An aromatic concentrate produced by adding water to heavy naphthenic distillate solvent extract and extraction solvent.]	272-175-3	68783-00-6	Carc. 1B	H350	GHS08 Dgr	H350			►M2 — ◄ L
649-532-00-0	Extracts (petroleum), solvent-refined heavy paraffinic distillate solvent; Distillate aromatic extract (treated);	272-180-0	68783-04-0	Carc. 1B	H350	GHS08 Dgr	H350			►M2 — ◄ L

Indeks broj	Međunarodno kemijsko ime	EC broj	CAS broj	Razvrstavanje		Označivanje			Granične koncentracije	Napomene
				Razred opasnosti i kod(ovi) kategorije	Oznake upozorenja	Piktogrami Oznake opasnosti	Oznake upozorenja	Dodatne oznake upozorenja		
	[A complex combination of hydrocarbons obtained as the extract from the re-extraction of solvent-refined heavy paraffinic distillate. It consists of saturated and aromatic hydrocarbons having carbon numbers predominantly in the range of C_{20} through C_{50}.]									
649-533-00-6	Extracts (petroleum), heavy paraffinic distillates, solvent-deasphalted; Distillate aromatic extract (treated); [A complex combination of hydrocarbons obtained as the extract from a solvent extraction of heavy paraffinic distillate.]	272-342-0	68814-89-1	Carc. 1B	H350	GHS08 Dgr	H350			►M2 — ◄ L
649-534-00-1	Extracts (petroleum), heavy naphthenic distillate solvent, hydrotreated; Distillate aromatic extract (treated); [A complex combination of hydrocarbons obtained by treating a heavy naphthenic distillate solvent extract with hydrogen in the presence of a catalyst. It consists predominantly of aromatic hydrocarbons having carbon numbers predominantly in the range of C_{20} through C_{50} and produces a finished oil of at least 19cSt at 40 °C (100 SUS at 100 °F).]	292-631-5	90641-07-9	Carc. 1B	H350	GHS08 Dgr	H350			►M2 — ◄ L

▼B

Indeks broj	Međunarodno kemijsko ime	EC broj	CAS broj	Razvrstavanje		Označivanje			Granične koncentracije	Napomene
				Razred opasnosti i kod(ovi) kategorije	Oznake upozorenja	Piktogrami Oznake opasnosti	Oznake upozorenja	Dodatne oznake upozorenja		
649-535-00-7	Extracts (petroleum), heavy paraffinic distillate solvent, hydrotreated; Distillate aromatic extract (treated); [A complex combination of hydrocarbons produced by treating a heavy paraffinic distillate solvent extract with hydrogen in the presence of a catalyst. It consists predominantly of hydrocarbons having carbon numbers predominantly in the range of C_{21} through C_{33} and boiling in the range of approximately 350 °C to 480 °C (662 °F to 896 °F).	292-632-0	90641-08-0	Carc. 1B	H350	GHS08 Dgr	H350			►M2 — ◄ L
649-536-00-2	Extracts (petroleum), light paraffinic distillate solvent, hydrotreated; Distillate aromatic extract (treated); [A complex combination of hydrocarbons produced by treating a light paraffinic distillate solvent extract with hydrogen in the presence of a catalyst. It consists predominantly of hydrocarbons having carbon numbers predominantly in the range of C_{17} through C_{26} and boiling in the range of approximately 280 °C to 400 °C (536 °F to 752 °F).]	292-633-6	90641-09-1	Carc. 1B	H350	GHS08 Dgr	H350			►M2 — ◄ L

▼B

Indeks broj	Međunarodno kemijsko ime	EC broj	CAS broj	Razvrstavanje		Označivanje			Granične koncentracije	Napomene
				Razred opasnosti i kod(ovi) kategorije	Oznake upozorenja	Piktogrami Oznake opasnosti	Oznake upozorenja	Dodatne oznake upozorenja		
649-537-00-8	Extracts (petroleum), hydrotreated light paraffinic distillate solvent; Distillate aromatic extract (treated); [A complex combination of hydrocarbons obtained as the extract from solvent extraction of intermediate paraffinic top solvent distillate that is treated with hydrogen in the presence of a catalyst. It consists predominantly of aromatic hydrocarbons having carbon numbers predominantly in the range of C_{16} through C_{36}.]	295-335-4	91995-73-2	Carc. 1B	H350	GHS08 Dgr	H350			►M2 — ◄ L
649-538-00-3	Extracts (petroleum), light naphthenic distillate solvent, hydrodesulfurized; Distillate aromatic extract (treated); [A complex combination of hydrocarbons obtained by treating the extract, obtained from a solvent extraction process, with hydrogen in the presence of a catalyst under conditions primarily to remove sulfur compounds. It consists predominantly of aromatic hydrocarbons having carbon numbers predominantly in the range of C_{15} through C_{30}. This stream is likely to contain 5 wt.% or more of 4- to 6-membered condensed ring aromatic hydrocarbons.]	295-338-0	91995-75-4	Carc. 1B	H350	GHS08 Dgr	H350			►M2 — ◄ L

▼B

Indeks broj	Međunarodno kemijsko ime	EC broj	CAS broj	Razvrstavanje		Označivanje			Granične koncentracije	Napomene
				Razred opasnosti i kod(ovi) kategorije	Oznake upozorenja	Piktogrami Oznake opasnosti	Oznake upozorenja	Dodatne oznake upozorenja		
649-539-00-9	Extracts (petroleum), light paraffinic distillate solvent, acid-treated; Distillate aromatic extract (treated); [A complex combination of hydrocarbons obtained as a fraction of the distillation of an extract from the solvent extraction of light paraffinic top petroleum distillates that is subjected to a sulfuric acid refining. It consists predominantly of aromatic hydrocarbons having carbon numbers predominantly in the range of C_{16} through C_{32}.]	295-339-6	91995-76-5	Carc. 1B	H350	GHS08 Dgr	H350			►M2 — ◄ L
649-540-00-4	Extracts (petroleum), light paraffinic distillate solvent, hydrodesulfurized; Distillate aromatic extract (treated); [A complex combination of hydrocarbons obtained by solvent extraction of a light paraffin distillate and treated with hydrogen to convert the organic sulfur to hydrogen sulfide which is eliminated. It consists predominantly of hydrocarbons having carbon numbers predominantly in the range of C_{15} through C_{40} and produces a finished oil with a viscosity of greater than 10cSt at 40 °C.]	295-340-1	91995-77-6	Carc. 1B	H350	GHS08 Dgr	H350			►M2 — ◄ L

▼B

Indeks broj	Međunarodno kemijsko ime	EC broj	CAS broj	Razvrstavanje		Označivanje			Granične koncentracije	Napomene
				Razred opasnosti i kod(ovi) kategorije	Oznake upozorenja	Piktogrami Oznake opasnosti	Oznake upozorenja	Dodatne oznake upozorenja		
649-541-00-X	Extracts (petroleum), light vacuum gas oil solvent, hydrotreated; Distillate aromatic extract (treated); [A complex combination of hydrocarbons, obtained by solvent extraction from light vacuum petroleum gas oils and treated with hydrogen in the presence of a catalyst. It consists predominantly of aromatic hydrocarbons having carbon numbers predominantly in the range of C_{13} through C_{30}.]	295-342-2	91995-79-8	Carc. 1B	H350	GHS08 Dgr	H350			►M2 — ◄ L
649-542-00-5	Extracts (petroleum), heavy paraffinic distillate solvent, clay-treated; Distillate aromatic extract (treated); [A complex combination of hydrocarbons resulting from treatment of a petroleum fraction with natural or modified clay in either a contact or percolation process to remove the trace amounts of polar compounds and impurities present. It consists predominantly of aromatic hydrocarbons having carbon numbers predominantly in the range of C_{20} through C_{50}. This stream is likely to contain 5 wt.% or more 4-6 membered ring aromatic hydrocarbons.]	296-437-1	92704-08-0	Carc. 1B	H350	GHS08 Dgr	H350			►M2 — ◄ L

Indeks broj	Međunarodno kemijsko ime	EC broj	CAS broj	Razvrstavanje		Označivanje			Granične koncentracije	Napomene
				Razred opasnosti i kod(ovi) kategorije	Oznake upozorenja	Piktogrami Oznake opasnosti	Oznake upozorenja	Dodatne oznake upozorenja		
649-543-00-0	Extracts (petroleum), heavy naphthenic distillate solvent, hydrodesulfurized; Distillate aromatic extract (treated); [A complex combination of hydrocarbons obtained from a petroleum stock by treating with hydrogen to convert organic sulfur to hydrogen sulfide which is removed. It consists predominantly of hydrocarbons having carbon numbers predominantly in the range of C_{15} through C_{50} and produces a finished oil with a viscosity of greater than 19cSt at 40 °C.]	297-827-4	93763-10-1	Carc. 1B	H350	GHS08 Dgr	H350			►**M2** — ◄ L
649-544-00-6	Extracts (petroleum), solvent-dewaxed heavy paraffinic distillate solvent, hydrodesulfurized; Distillate aromatic extract (treated); [A complex combination of hydrocarbons obtained from a solvent dewaxed petroleum stock by treating with hydrogen to convert organic sulfur to hydrogen sulfide which is removed. It consists predominantly of hydrocarbons having carbon numbers predominantly in the range of C_{15} through C_{50} and produces a finished oil with a viscosity of greater than 19cSt at 40 °C.]	297-829-5	93763-11-2	Carc. 1B	H350	GHS08 Dgr	H350			►**M2** — ◄ L

▼B

Indeks broj	Međunarodno kemijsko ime	EC broj	CAS broj	Razvrstavanje		Označivanje			Granične koncentracije	Napomene
				Razred opasnosti i kod(ovi) kategorije	Oznake upozorenja	Piktogrami Oznake opasnosti	Oznake upozorenja	Dodatne oznake upozorenja		
649-545-00-1	Extracts (petroleum), light paraffinic distillate solvent, carbon-treated; Distillate aromatic extract (treated); [A complex combination of hydrocarbons obtained as a fraction from distillation of an extract recovered by solvent extraction of light paraffinic top petroleum distillate treated with activated charcoal to remove traces of polar constituents and impurities. It consists predominantly of aromatic hydrocarbons having carbon numbers predominantly in the range of C_{16} through C_{32}.]	309-672-2	100684-02-4	Carc. 1B	H350	GHS08 Dgr	H350			►M2 — ◄ L
649-546-00-7	Extracts (petroleum), light paraffinic distillate solvent, clay-treated; Distillate aromatic extract (treated); [A complex combination of hydrocarbons obtained as a fraction from distillation of an extract recovered by solvent extraction of light paraffinic top petroleum distillates treated with bleaching earth to remove traces of polar constituents and impurities. It consists predominantly of aromatic hydrocarbons having carbon numbers predominantly in the range of C_{16} through C_{32}.]	309-673-8	100684-03-5	Carc. 1B	H350	GHS08 Dgr	H350			►M2 — ◄ L

▼B

Indeks broj	Međunarodno kemijsko ime	EC broj	CAS broj	Razvrstavanje		Označivanje			Granične koncentracije	Napomene
				Razred opasnosti i kod(ovi) kategorije	Oznake upozorenja	Piktogrami Oznake opasnosti	Oznake upozorenja	Dodatne oznake upozorenja		
649-547-00-2	Extracts (petroleum), light vacuum, gas oil solvent, carbon-treated; Distillate aromatic extract (treated); [A complex combination of hydrocarbons obtained by solvent extraction of light vacuum petroleum gas oil treated with activated charcoal for the removal of trace polar constituents and impurities. It consists predominantly of aromatic hydrocarbons having carbon numbers predominantly in the range of C_{13} through C_{30}.]	309-674-3	100684-04-6	Carc. 1B	H350	GHS08 Dgr	H350			►M2 — ◄ L
649-548-00-8	Extracts (petroleum), light vacuum gas oil solvent, clay-treated; Distillate aromatic extract (treated); [A complex combination of hydrocarbons obtained by solvent extraction of light vacuum petroleum gas oils treated with bleaching earth for removal of trace polar constituents and impurities. It consists predominantly of aromatic hydrocarbons having carbon numbers predominantly in the range of C_{13} through C_{30}.]	309-675-9	100684-05-7	Carc. 1B	H350	GHS08 Dgr	H350			►M2 — ◄ L

▼B

Indeks broj	Međunarodno kemijsko ime	EC broj	CAS broj	Razvrstavanje		Označivanje			Granične koncentracije	Napomene
				Razred opasnosti i kod(ovi) kategorije	Oznake upozorenja	Piktogrami Oznake opasnosti	Oznake upozorenja	Dodatne oznake upozorenja		
649-549-00-3	Foots oil (petroleum); Foots oil; [A complex combination of hydrocarbons obtained as the oil fraction from a solvent deoiling or a wax sweating process. It consists predominantly of branched chain hydrocarbons having carbon numbers predominantly in the range of C_{20} through C_{50}.]	265-171-8	64742-67-2	Carc. 1B	H350	GHS08 Dgr	H350			►M2 — ◄ L
649-550-00-9	Foots oil (petroleum), hydrotreated; Foots oil	295-394-6	92045-12-0	Carc. 1B	H350	GHS08 Dgr	H350			►M2 — ◄ L
650-002-00-6	turpentine, oil	232-350-7	8006-64-2	Flam. Liq. 3 Acute Tox. 4 * Acute Tox. 4 * Acute Tox. 4 * Asp. Tox. 1 Eye Irrit. 2 Skin Irrit. 2 Skin Sens. 1 Aquatic Chronic 2	H226 H332 H312 H302 H304 H319 H315 H317 H411	GHS02 GHS08 GHS07 GHS09 Dgr	H226 H332 H312 H302 H304 H319 H315 H317 H411			
650-003-00-1	fenson (ISO); 4-chlorophenyl benzenesulphonate;	201-274-6	80-38-6	Acute Tox. 4 * Eye Irrit. 2 Aquatic Chronic 2	H302 H319 H411	GHS07 GHS09 Wng	H302 H319 H411			
650-004-00-7	norbormide (ISO); 5-(α-hydroxy-α-2-pyridylbenzyl)-7-(α-2-pyridylbenzylidene)bicyclo [2.2.1] hept-5-ene-2,3-dicarboximide	213-589-6	991-42-4	Acute Tox. 4 *	H302	GHS07 Wng	H302			

▼B

Indeks broj	Međunarodno kemijsko ime	EC broj	CAS broj	Razvrstavanje		Označivanje			Granične koncentracije	Napomene
				Razred opasnosti i kod(ovi) kategorije	Oznake upozorenja	Piktogrami Oznake opasnosti	Oznake upozorenja	Dodatne oznake upozorenja		
650-005-00-2	(2*R*,6a*S*,12a*S*)-1,2,6,6a,12,12a-hexahydro-2-isopropenyl-8,9-dimethoxychromeno[3,4-b]furo[2,3-h]chromen-6-one, rotenone	201-501-9	83-79-4	Acute Tox. 3 * Eye Irrit. 2 STOT SE 3 Skin Irrit. 2 Aquatic Acute 1 Aquatic Chronic 1	H301 H319 H335 H315 H400 H410	GHS06 GHS09 Dgr	H301 H319 H335 H315 H410			
650-006-00-8	benquinox (ISO); *p*-benzoquinone 1-benzoylhydrazone 4-oxime	207-807-9	495-73-8	Acute Tox. 3 * Acute Tox. 4 *	H301 H312	GHS06 Dgr	H301 H312			
650-007-00-3	chlordimeform (ISO); N_2-(4-chloro-*o*-tolyl)-N_1,N_1-dimethylformamidine	228-200-5	6164-98-3	Carc. 2 Acute Tox. 4 * Acute Tox. 4 * Aquatic Acute 1 Aquatic Chronic 1	H351 H312 H302 H400 H410	GHS08 GHS07 GHS09 Wng	H351 H312 H302 H410			
650-008-00-9	drazoxolon (ISO); 4-(2-chlorophenylhydrazone)-3-methyl-5-isoxazolone	227-197-8	5707-69-7	Acute Tox. 3 * Aquatic Acute 1 Aquatic Chronic 1	H301 H400 H410	GHS06 GHS09 Dgr	H301 H410			
650-009-00-4	chlordimeform hydrochloride; *N*'-(4-chloro-*o*-tolyl)-*N*,*N*-dimethylformamidine monohydrochloride; N^2-(4-chloro-*o*-tolyl)-N^1,N^1-dimethylformamidine hydorchloride	243-269-1	19750-95-9	Carc. 2 Acute Tox. 4 * Aquatic Acute 1 Aquatic Chronic 1	H351 H302 H400 H410	GHS08 GHS07 GHS09 Wng	H351 H302 H410			
650-010-00-X	benzyl violet 4B; α-[4-(4-dimethylamino-α-{4-[ethyl(3-sodiosulphonatobenzyl)amino] phenyl}benzylidene)cyclohexa-2,5-dienylidene(ethyl)ammonio]toluene-3-sulphonate	216-901-9	1694-09-3	Carc. 2	H351	GHS08 Wng	H351			

▼B

Indeks broj	Međunarodno kemijsko ime	EC broj	CAS broj	Razvrstavanje		Označivanje			Granične koncentracije	Napomene
				Razred opasnosti i kod(ovi) kategorije	Oznake upozorenja	Piktogrami Oznake opasnosti	Oznake upozorenja	Dodatne oznake upozorenja		
650-012-00-0	erionite	—	12510-42-8	Carc. 1A	H350	GHS08 Dgr	H350			
650-013-00-6	asbestos	— — — — — — —	12001-28-4 132207-32-0 12172-73-5 77536-66-4 77536-68-6 77536-67-5 12001-29-5	Carc. 1A STOT RE 1	H350 H372 **	GHS08 Dgr	H350 H372 **			
650-014-00-1	diethyl 2,4-dihydroxycyclodisiloxane-2,4-diylbis(trimethylene)diphosphonate, tetrasodium salt, reaction products with disodium metasilicate	401-770-4	—	Skin Corr. 1B Acute Tox. 4 *	H314 H302	GHS05 GHS07 Dgr	H314 H302			
650-015-00-7	rosin; colophony	232-475-7 232-484-6 277-299-1	8050-09-7 8052-10-6 73138-82-6	Skin Sens. 1	H317	GHS07 Wng	H317			
▼M1 650-016-00-2	Mineral wool, with the exception of those specified elsewhere in this Annex; [Man-made vitreous (silicate) fibres with random orientation with alkaline oxide and alkali earth oxide ($Na_2O+K_2O+CaO+MgO+BaO$) content greater than 18 % by weight]	—	—	Carc. 2	H351	GHS08 Wng	H351			AQR

▼M1

Indeks broj	Međunarodno kemijsko ime	EC broj	CAS broj	Razvrstavanje		Označivanje			Granične koncentracije	Napomene
				Razred opasnosti i kod(ovi) kategorije	Oznake upozorenja	Piktogrami Oznake opasnosti	Oznake upozorenja	Dodatne oznake upozorenja		
650-017-00-8	Refractory Ceramic Fibres, Special Purpose Fibres, with the exception of those specified elsewhere in this Annex; [Man-made vitreous (silicate) fibres with random orientation with alkaline oxide and alkali earth oxide ($Na_2O+K_2O+CaO+MgO+BaO$) content less or equal to 18 % by weight]	—	—	Carc. 1B	H350i	GHS08 Dgr	H350i			AR

▼B

650-018-00-3	Reaction product of: acetophenone, formaldehyde, cyclohexylamine, methanol and acetic acid	406-230-1	—	Flam. Liq. 3 Carc. 2 Skin Corr. 1B Acute Tox. 4 * Skin Sens. 1 Aquatic Acute 1 Aquatic Chronic 1	H226 H351 H314 H332 H317 H400 H410	GHS02 GHS08 GHS05 GHS07 GHS09 Dgr	H226 H351 H314 H332 H317 H410			
650-031-00-4	bis(4-hydroxy-*N*-methylanilinium) sulphate	200-237-1	55-55-0	Acute Tox. 4 * STOT RE 2 * Skin Sens. 1 Aquatic Acute 1 Aquatic Chronic 1	H302 H373 ** H317 H400 H410	GHS08 GHS07 GHS09 Wng	H302 H373 ** H317 H410			
650-032-00-X	cyproconazole (ISO); (2*RS*,3*RS*;2*RS*,3*SR*)-2-(4-chlorophenyl)-3-cyclopropyl-1-(1*H*—1,2,4-triazol-1-yl)butan-2-ol	—	94361-06-5	Repr. 2 Acute Tox. 4 * Aquatic Acute 1 Aquatic Chronic 1	H361d *** H302 H400 H410	GHS08 GHS07 GHS09 Wng	H361d *** H302 H410			

▼B

Indeks broj	Međunarodno kemijsko ime	EC broj	CAS broj	Razvrstavanje		Označivanje			Granične koncentracije	Napomene
				Razred opasnosti i kod(ovi) kategorije	Oznake upozorenja	Piktogrami Oznake opasnosti	Oznake upozorenja	Dodatne oznake upozorenja		
▼M1 —										
▼B 650-041-00-9	triasulfuron (ISO); 1-[2-(2-chloroethoxy)phenylsulfonyl]-3-(4-methoxy-6-methyl-1,3,5-triazin-2-yl)urea	—	82097-50-5	Aquatic Acute 1 Aquatic Chronic 1	H400 H410	GHS09 Wng	H410			
650-042-00-4	reaction product of: polyethylene-polyamine-(C_{16}-C_{18})-alkylamides with monothio-(C_2)-alkyl phosphonates	417-450-2	—	Eye Irrit. 2 Skin Irrit. 2 Skin Sens. 1 Aquatic Chronic 3	H319 H315 H317 H412	GHS07 Wng	H319 H315 H317 H412			
650-043-00-X	reaction product of: 3,5-bis-*tert*-butylsalicylic acid and aluminiumsulfate	420-310-3	—	Acute Tox. 4 * Aquatic Acute 1 Aquatic Chronic 1	H302 H400 H410	GHS07 GHS09 Wng	H302 H410			
650-044-00-5	mixed linear and branched C_{14-15} alcohols ethoxylated, reaction product with epichlorohydrin	420-480-9	158570-99-1	Skin Irrit. 2 Skin Sens. 1 Aquatic Acute 1 Aquatic Chronic 1	H315 H317 H400 H410	GHS07 GHS09 Wng	H315 H317 H410			
650-045-00-0	reaction product of: 1,2,3-propanetricarboxylic acid, 2-hydroxy, diethyl ester, 1-propanol and zirconium tetra-n-propanolate	417-110-3	—	Flam. Liq. 2 Skin Irrit. 2 Eye Dam. 1 Aquatic Chronic 2	H225 H315 H318 H411	GHS02 GHS05 GHS09 Dgr	H225 H315 H318 H411			
650-046-00-6	di(tetramethylammonium)(29*H*,31*H*-phthalocyanin-*N*29,*N*30,*N*31,*N*32)disulfonamide disulfonate, cuprate(2-)complex, derivates	416-180-2	12222-04-7	Acute Tox. 4 * STOT RE 2 * Aquatic Chronic 2	H302 H373 ** H411	GHS08 GHS07 GHS09 Wng	H302 H373 ** H411			

Indeks broj	Međunarodno kemijsko ime	EC broj	CAS broj	Razvrstavanje		Označivanje			Granične koncentracije	Napomene
				Razred opasnosti i kod(ovi) kategorije	Oznake upozorenja	Piktogrami Oznake opasnosti	Oznake upozorenja	Dodatne oznake upozorenja		
650-047-00-1	dibenzylphenylsulfonium hexafluoroantimonate	417-760-8	134164-24-2	STOT RE 1 Acute Tox. 4 * Eye Dam. 1 Skin Sens. 1 Aquatic Chronic 2	H372 ** H302 H318 H317 H411	GHS08 GHS05 GHS07 GHS09 Dgr	H372 ** H302 H318 H317 H411			
650-048-00-7	reaction product of: borax, hydrogen peroxide, acetic acid anhydride and acetic acid	420-070-1	—	Org. Perox. D **** Acute Tox. 4 * Acute Tox. 4 * Acute Tox. 4 * Skin Corr. 1A Aquatic Acute 1	H242 H332 H312 H302 H314 H400	GHS02 GHS05 GHS07 GHS09 Dgr	H242 H332 H312 H302 H314 H400			
650-049-00-2	2-alkoyloxyethyl hydrogen maleate, where alkoyl represents (by weight) 70 to 85 % unsaturated octadecoyl, 0.5 to 10 % saturated octadecoyl, and 2 to 18 % saturated hexadecoyl	417-960-5	—	Skin Irrit. 2 Eye Dam. 1 Skin Sens. 1 Aquatic Acute 1 Aquatic Chronic 1	H315 H318 H317 H400 H410	GHS05 GHS07 GHS09 Dgr	H315 H318 H317 H410			
650-050-00-8	reaction mass of: 1-methyl-3-hydroxypropyl 3,5-[1,1-dimethylethyl]-4-hydroxydihydrocinnamate and/or 3-hydroxybutyl 3,5-[1,1-dimethylethyl]-4-hydroxydihydrocinnamate; 1,3-butanediol bis[3-(3'-(1,1-dimethylethyl)4'-hydroxyphenyl)propionate] isomers; 1,3-butanediol bis[3-(3',5'-(1,1-dimethylethyl)-4'-hydroxyphenyl)propionate] isomers	423-600-8	—	Aquatic Chronic 2	H411	GHS09	H411			

▼B

Indeks broj	Međunarodno kemijsko ime	EC broj	CAS broj	Razvrstavanje		Označivanje			Granične koncentracije	Napomene
				Razred opasnosti i kod(ovi) kategorije	Oznake upozorenja	Piktogrami Oznake opasnosti	Oznake upozorenja	Dodatne oznake upozorenja		
650-055-00-5	silver sodium zirconium hydrogenphosphate	422-570-3	155925-27-2	Aquatic Acute 1 Aquatic Chronic 1	H400 H410	GHS09 Wng	H410			

▼B

Tablica 3.2.

Popis usklađenoga razvrstavanja i označivanja opasnih tvari iz Priloga I. Direktivi 67/548/EEZ

Indeks broj	Međunarodno kemijsko ime	EC broj	CAS broj	Razvrstavanje	Označivanje	Granične koncentracije	Napomene
001-001-00-9	hydrogen	215-605-7	1333-74-0	F+; R12	F+ R: 12 S: (2-)9-16-33		
▼M1 001-002-00-4	aluminium lithium hydride	240-877-9	16853-85-3	F; R15 C; R35	F; C R: 15-35 S: (1/2-)7/8-26-36/37/39-43-45		
▼B 001-003-00-X	sodium hydride	231-587-3	7646-69-7	F; R15	F R: 15 S: (2-)7/8-24/25-43		
001-004-00-5	calcium hydride	232-189-2	7789-78-8	F; R15	F R: 15 S: (2-)7/8-24/25-43		
003-001-00-4	lithium	231-102-5	7439-93-2	F; R15 R14 C; R34	F; C R: 14/15-34 S: (1/2-)8-43-45		
003-002-00-X	n-hexyllithium	404-950-0	21369-64-2	F; R15-17 R14 C; R35	F; C R: 14/15-17-35 S: (1/2-)6-16-26-30-36/37/39-43-45		
▼M1 003-003-00-5	(2-methylpropyl)lithium; isobutyllithium	440-620-2	920-36-5	F; R15-17 R14 C; R35 R67 N; R50-53	F; C; N R: 14/15-17-35-67-50/53 S: (1/2-)6-16-26-30-33-36/37/39-43-45-60-61		

▼B

Indeks broj	Međunarodno kemijsko ime	EC broj	CAS broj	Razvrstavanje	Označivanje	Granične koncentracije	Napomene
004-001-00-7	beryllium	231-150-7	7440-41-7	Carc. Cat. 2; R49 T+; R26 T; R25-48/23 Xi; R36/37/38 R43	T+ R: 49-25-26-36/37/38-43-48/23 S: 53-45		E
004-002-00-2	beryllium compounds with the exception of aluminium beryllium silicates, and with those specified elsewhere in this Annex	—	—	Carc. Cat. 2; R49 T+; R26 T; R25-48/23 Xi; R36/37/38 R43 N; R51-53	T+; N R: 49-25-26-36/37/38-43-48/23-51/53 S: 53-45-61		AE
004-003-00-8	beryllium oxide	215-133-1	1304-56-9	Carc. Cat. 2; R49 T+; R26 T; R25-48/23 Xi; R36/37/38 R43	T+ R: 49-25-26-36/37/38-43-48/23 S: 53-45		E
005-001-00-X	boron trifluoride	231-569-5	7637-07-2	R14 T+; R26 C; R35	T+; C R: 14-26-35 S: (1/2-)9-26-28-36/37/39-45		
005-002-00-5	boron trichloride	233-658-4	10294-34-5	R14 T+; R26/28 C; R34	T+ R: 14-26/28-34 S: (1/2-)9-26-28-36/37/39-45		
005-003-00-0	boron tribromide	233-657-9	10294-33-4	R14 T+; R26/28 C; R35	T+; C R: 14-26/28-35 S: (1/2-)9-26-28-36/37/39-45		
005-004-00-6	trialkylboranes	—	—	F; R17 C; R34	F; C R: 17-34 S: (1/2-)7-23-26-36/37/39-43-45		A
005-005-00-1	trimethyl borate	204-468-9	121-43-7	R10 Xn; R21	Xn R: 10-21 S: (2-)23-25		

▼M1

Indeks broj	Međunarodno kemijsko ime	EC broj	CAS broj	Razvrstavanje	Označivanje	Granične koncentracije	Napomene
005-006-00-7	dibutyltin hydrogen borate	401-040-5	75113-37-0	Muta. Cat. 3; R68 Repr. Cat. 2; R60-61 T; R48/25 Xn; R21/22 Xi; R41 R43 N; R50-53	T; N R: 60-61-21/22-41-43-48/25-68-50/53 S: 53-45-60-61		E
▼M6 005-007-00-2	boric acid; [1] boric acid [2]	233-139-2 [1] 234-343-4 [2]	10043-35-3 [1] 11113-50-1 [2]	Repr. Cat. 2; R60-61	T R: 60-61 S: 53-45	Repr. Cat. 2; R60-61: C ≥ 5,5 %	
▼M1 005-008-00-8	diboron trioxide; boric oxide	215-125-8	1303-86-2	Repr. Cat. 2; R60-61	T R: 60-61 S: 53-45	Repr. Cat. 2; R60-61: C ≥ 3,1 %	
▼B 005-009-00-3	tetrabutylammonium butyltriphenylborate	418-080-4	120307-06-4	R43 N; R50-53	Xi; N R: 43-50/53 S: (2-)24-37-56-61		
005-010-00-9	*N*,*N*-dimethylanilinium tetrakis(pentafluorophenyl)borate	422-050-6	118612-00-3	Carc. Cat. 3; R40 Xn; R22 Xi; R38-41	Xn R: 22-38-40-41 S: (2-)22-26-36/37/39		
▼M1 005-011-00-4	disodium tetraborate, anhydrous; boric acid, disodium salt; [1] tetraboron disodium heptaoxide, hydrate; [2] orthoboric acid, sodium salt [3]	215-540-4 [1] 235-541-3 [2] 237-560-2 [3]	1330-43-4 [1] 12267-73-1 [2] 13840-56-7 [3]	Repr. Cat. 2; R60-61	T R: 60-61 S: 53-45	Repr. Cat. 2; R60-61: C ≥ 4,5 %	
005-011-01-1	disodium tetraborate decahydrate; borax decahydrate	215-540-4	1303-96-4	Repr. Cat. 2; R60-61	T R: 60-61 S: 53-45	Repr. Cat. 2; R60-61: C ≥ 8,5 %	

▼M1

Indeks broj	Međunarodno kemijsko ime	EC broj	CAS broj	Razvrstavanje	Označivanje	Granične koncentracije	Napomene
005-011-02-9	disodium tetraborate pentahydrate; borax pentahydrate	215-540-4	12179-04-3	Repr. Cat. 2; R60-61	T R: 60-61 S: 53-45	Repr. Cat. 2; R60-61: C ≥ 6,5 %	
▼B 005-012-00-X	diethyl{4-[1,5,5-tris(4-diethylaminophenyl)penta-2,4-dienylidene]cyclohexa-2,5-dienylidene}ammonium butyltriphenylborate	418-070-1	141714-54-7	R43 N; R50-53	Xi; N R: 43-50/53 S: (2-)24-37-60-61		
▼M1 005-013-00-5	diethylmethoxyborane	425-380-9	7397-46-8	F; R17 Xn; R20/21/22-48/22 C; R34 R43 R53	F; C R: 17-20/21/22-34-43-48/22-53 S: (1/2-)6-26-36/37/39-43-45-61		
005-014-00-0	4-formylphenylboronic acid	438-670-5	87199-17-5	R43	Xi R: 43 S: (2-)24-37		
005-015-00-6	1-chloromethyl-4-fluoro-1,4-diazoniabicyclo[2.2.2]octane bis(tetrafluoroborate)	414-380-4	140681-55-6	Xn; R22 Xi; R41 R43 R52-53	Xn R: 22-41-43-52/53 S: (2-)21-26-36/37/39-61		
005-016-00-1	tetrabutylammonium butyl tris-(4-*tert*-butylphenyl)borate	431-370-5	-	R53	R: 53 S: 61		
005-017-00-7	sodium perborate; [1] perboric acid, sodium salt; [2] perboric acid, sodium salt, monohydrate; [3] sodium peroxometaborate; [4] perboric acid (HBO(O2)), sodium salt, monohydrate; [5] sodium peroxoborate; [containing < 0,1 % (w/w) of particles with an aerodynamic diameter of below 50 μm]	239-172-9 [1] 234-390-0 [2] 234-390-0 [3] 231-556-4 [4] 231-556-4 [5]	15120-21-5 [1] 11138-47-9 [2] 12040-72-1 [3] 7632-04-4 [4] 10332-33-9 [5]	O; R8 Repr. Cat. 2; R61 Repr. Cat. 3; R62 Xn; R22 Xi; R37-41	O; T R: 61-8-22-37-41-62 S: 53-45	Repr. Cat. 2; R61: C ≥ 6,5 % Repr. Cat. 3; R62: C ≥ 9 % Xi; R41: C ≥ 22 % Xi; R36: 14 % ≤ C < 22 %	E

▼M1

Indeks broj	Međunarodno kemijsko ime	EC broj	CAS broj	Razvrstavanje	Označivanje	Granične koncentracije	Napomene
005-017-01-4	sodium perborate; [1] perboric acid, sodium salt; [2] perboric acid, sodium salt, monohydrate; [3] sodium peroxometaborate; [4] perboric acid (HBO(O2)), sodium salt, monohydrate; [5] sodium peroxoborate; [containing ≥ 0,1 % (w/w) of particles with an aerodynamic diameter of below 50 μm]	239-172-9 [1] 234-390-0 [2] 234-390-0 [3] 231-556-4 [4] 231-556-4 [5]	15120-21-5 [1] 11138-47-9 [2] 12040-72-1 [3] 7632-04-4 [4] 10332-33-9 [5] -	O; R8 Repr. Cat. 2; R61 Repr. Cat. 3; R62 T; R23 Xn; R22 Xi; R37-41	O; T R: 61-8-22-23-37-41-62 S: 53-45	Repr. Cat. 2; R61: C ≥ 6,5 % Repr. Cat. 3; R62: C ≥ 9 % Xi; R41: C ≥ 22 % Xi; R36: 14 % ≤ C < 22 %	E
005-018-00-2	perboric acid (H3BO2(O2)), monosodium salt trihydrate; [1] perboric acid, sodium salt, tetrahydrate; [2] perboric acid (HBO(O2)), sodium salt, tetrahydrate; [3] sodium peroxoborate hexahydrate; [containing < 0,1 % (w/w) of particles with an aerodynamic diameter of below 50 μm]	239-172-9 [1] 234-390-0 [2] 231-556-4 [3]	13517-20-9 [1] 37244-98-7 [2] 10486-00-7 [3] -	Repr. Cat. 2; R61 Repr. Cat. 3; R62 Xi; R37-41	T R: 61-37-41-62 S: 53-45-47	Repr. Cat. 2; R61: C ≥ 10 % Repr. Cat. 3; R62: C ≥ 14 % Xi; R41: C ≥ 36 % Xi; R36: 22 % ≤ C < 36 %	
005-018-01-X	perboric acid (H3BO2(O2)), monosodium salt, trihydrate; [1] perboric acid, sodium salt, tetrahydrate; [2] perboric acid (HBO(O2)), sodium salt, tetrahydrate; [3] sodium peroxoborate hexahydrate; [containing ≥ 0,1 % (w/w) of particles with an aerodynamic diameter of below 50 μm]	239-172-9 [1] 234-390-0 [2] 231556-4 [3]	13517-20-9 [1] 37244-98-7 [2] 10486-00-7 [3] -	Repr. Cat. 2; R61 Repr. Cat. 3; R62 Xn; R20 Xi; R37-41	T R: 61-20-37-41-62 S: 53-45-47	Repr. Cat. 2; R61: C ≥ 10 % Repr. Cat. 3; R62: C ≥ 14 % Xi; R41: C ≥ 36 % Xi; R36: 22 % ≤ C < 36 %	E

▼B

006-001-00-2	carbon monoxide	211-128-3	630-08-0	F+; R12 Repr. Cat. 1; R61 T; R23-48/23	F+; T R: 61-12-23-48/23 S: 53-45		E

▼B

Indeks broj	Međunarodno kemijsko ime	EC broj	CAS broj	Razvrstavanje	Označivanje	Granične koncentracije	Napomene
006-002-00-8	phosgene; carbonyl chloride	200-870-3	75-44-5	T+; R26 C; R34	T+ R: 26-34 S: (1/2-)9-26-36/37/39-45		
006-003-00-3	carbon disulphide	200-843-6	75-15-0	F; R11 Repr. Cat. 3; R62-63 T; R48/23 Xi; R36/38	F; T R: 11-36/38-48/23-62-63 S: (1/2-)16-33-36/37-45	Repr. Cat. 3; R62-63: C ≥ 1 % T; R48/23: C ≥ 1 % Xn; R48/20: 0,2 % ≤ C < 1 %	
006-004-00-9	calcium carbide	200-848-3	75-20-7	F; R15	F R: 15 S: (2-)8-43		
006-005-00-4	thiram (ISO); tetramethylthiuram disulphide	205-286-2	137-26-8	Xn; R20/22-48/22 Xi; R36/38 R43 N; R50-53	Xn; N R: 20/22-36/38-43-48/22-50/53 S: (2-)26-36/37-60-61	N; R50-53: C ≥ 2,5 % N; R51-53: 0,25 % ≤ C < 2,5 % R52-53: 0,025 % ≤ C < 0,25 %	
006-006-00-X	hydrogen cyanide; hydrocyanic acid	200-821-6	74-90-8	F+; R12 T+; R26 N; R50-53	F+; T+; N R: 12-26-50/53 S: (1/2-)7/9-16-36/37-38-45-60-61		
006-006-01-7	hydrogen cyanide ...%; hydrocyanic acid ...%	200-821-6	74-90-8	T+; R26/27/28 N; R50-53	T+; N R: 26/27/28-50/53 S: (1/2-)7/9-36/37-38-45-60-61		B
▼M1 006-007-00-5	salts of hydrogen cyanide with the exception of complex cyanides such as ferrocyanides, ferricyanides and mercuric oxycyanide and those specified elsewhere in this Annex	—	—	T+; R26/27/28 R32 N; R50-53	T+; N R: 26/27/28-32-50/53 S: (1/2-)7-28-29-45-60-61		A

▼B

Indeks broj	Međunarodno kemijsko ime	EC broj	CAS broj	Razvrstavanje	Označivanje	Granične koncentracije	Napomene
006-008-00-0	antu (ISO); 1-(1-naphthyl)-2-thiourea	201-706-3	86-88-4	T+; R28 Carc. Cat. 3; R40	T+ R: 28-40 S: (1/2-)25-36/37-45		
006-009-00-6	1-isopropyl-3-methylpyrazol-5-yl dimethyl-carbamate; isolan	204-318-2	119-38-0	T+; R27/28	T+ R: 27/28 S: (1/2-)28-36/37/39-45		
006-010-00-1	5,5-dimethyl-3-oxocyclohex-1-enyl dimet-hylcarbamate 5,5-dimethyldihydroresorcinol dimethylcarbamate; dimetan	204-525-8	122-15-6	T; R25	T R: 25 S: (1/2-)36/37-45		
▼M1 006-011-00-7	carbaryl (ISO); 1-naphthyl methylcarbamate	200-555-0	63-25-2	Carc. Cat. 3; R40 Xn; R20/22 N; R50	Xn; N R: 20/22-40-50 S: (2-)36/37-46-61	N; R50: C ≥ 0,25 %	
▼B 006-012-00-2	ziram (ISO); zinc bis dimethyldithiocarbamate	205-288-3	137-30-4	T+; R26 Xn; R22-48/22 Xi; R37-41 R43 N; R50-53	T+; N R: 22-26-37-41-43-48/22-50/53 S: (1/2-)22-26-28-36/37/39-45-60-61	N; R50-53: C ≥ 0,25 % N; R51-53: 0,025 % ≤ C < 0,25 % R52-53: 0,0025 % ≤ C < 0,025 %	
006-013-00-8	metam-sodium (ISO); sodium methyldithiocarbamate	205-293-0	137-42-8	Xn; R22 R31 C; R34 R43 N; R50-53	C; N R: 22-31-34-43-50/53 S: (1/2-)26-36/37/39-45-60-61		
006-014-00-3	nabam (ISO); disodium ethylenebis(*N,N'*-dithiocarbamate)	205-547-0	142-59-6	Xn; R22 Xi; R37 R43 N; R50-53	Xn; N R: 22-37-43-50/53 S: (2-)8-24/25-46-60-61		

▼M1

Indeks broj	Međunarodno kemijsko ime	EC broj	CAS broj	Razvrstavanje	Označivanje	Granične koncentracije	Napomene
006-015-00-9	diuron (ISO); 3-(3,4-dichlorophenyl)-1,1-dimethylurea	206-354-4	330-54-1	Carc. Cat. 3; R40 Xn; R22-48/22 N; R50-53	Xn; N R: 22-40-48/22-50/53 S: (2-)13-36/37-46-60-61	N; R50-53: C ≥ 2,5 % N; R51-53: 0,25 % ≤ C < 2,5 % R52-53: 0,025 % ≤ C < 0,25 %	

▼B

006-016-00-4	propoxur (ISO); 2-isopropyloxyphenyl *N*-methylcarbamate; 2-isopropoxyphenyl methylcarbamate	204-043-8	114-26-1	T; R25 N; R50-53	T; N R: 25-50/53 S: (1/2-)37-45-60-61		
006-017-00-X	aldicarb (ISO); 2-methyl-2-(methylthio)propanal-*O*-(*N*-methylcarbamoyl)oxime	204-123-2	116-06-3	T+; R26/28 T; R24 N; R50-53	T+; N R: 24-26/28-50/53 S: (1/2-)22-36/37-45-60-61		
006-018-00-5	aminocarb (ISO); 4-dimethylamino-3-tolyl methylcarbamate	217-990-7	2032-59-9	T; R24/25 N; R50-53	T; N R: 24/25-50/53 S: (1/2-)28-36/37-45-60-61		
006-019-00-0	di-allate (ISO); *S*-(2,3-dichloroallyl)-*N*,*N*-diisopropylthiocarbamate	218-961-1	2303-16-4	Carc. Cat. 3; R40 Xn; R22 N; R50-53	Xn; N R: 22-40-50/53 S: (2-)25-36/37-60-61		
006-020-00-6	barban (ISO); 4-chlorbut-2-ynyl *N*-(3-chlorophenyl)carbamate	202-930-4	101-27-9	Xn; R22 R43 N; R50-53	Xn; N R: 22-43-50/53 S: (2-)24-36/37-60-61		
006-021-00-1	linuron (ISO); 3-(3,4-dichlorophenyl)-1-methoxy-1-methylurea	206-356-5	330-55-2	Repr. Cat. 2; R61 Repr. Cat. 3; R62 Carc. Cat. 3; R40 Xn; R22-48/22 N; R50-53	T; N R: 61-22-40-48/22-62-50/53 S: 53-45-60-61		E
006-022-00-7	decarbofuran (ISO); 2,3-dihydro-2-methylbenzofuran-7-yl methylcarbamate	—	1563-67-3	T; R23/24/25	T R: 23/24/25 S: (1/2-)13-36/37-45		

▼B

Indeks broj	Međunarodno kemijsko ime	EC broj	CAS broj	Razvrstavanje	Označivanje	Granične koncentracije	Napomene
006-023-00-2	mercaptodimethur (ISO); methiocarb (ISO); 3,5-dimethyl-4-methylthiophenyl *N*-methylcarbamate	217-991-2	2032-65-7	T; R25 N; R50-53	T; N R: 25-50/53 S: (1/2-)22-37-45-60-61		
006-024-00-8	proxan-sodium (ISO); sodium *O*-isopropyldithiocarbonate	205-443-5	140-93-2	Xn; R22 Xi; R38 N; R51-53	Xn; N R: 22-38-51/53 S: (2-)13-61		
006-025-00-3	allethrin; (*RS*)-3-allyl-2-methyl-4-oxocyclopent-2-enyl (1*RS*,3*RS*;1*RS*,3*SR*)-2,2-dimethyl-3-(2-methylprop-1-enyl)cyclopropanecarboxylate; bioallethrin; (*RS*)-3-allyl-2-methyl-4-oxocyclopent-2-enyl (1*R*,3*R*)-2,2-dimethyl-3-(2-methylprop-1-enyl)cyclopropanecarboxylate; [1] S-bioallethrin; (*S*)-3-allyl-2-methyl-4-oxocyclopent-2-enyl (1*R*,3*R*)-2,2-dimethyl-3-(2-methylprop-1-enyl)cyclopropanecarboxylate; [2] esbiothrin; (*RS*)-3-allyl-2-methyl-4-oxocyclopent-2-enyl (1*R*,3*R*)-2,2-dimethyl-3-(2-methylprop-1-enyl)cyclopropanecarboxylate [3]	209-542-4 [1] 249-013-5 [2] - [3]	584-79-2 [1] 28434-00-6 [2] 84030-86-4 [3]	Xn; R20/22 N; R50-53	Xn; N R: 20/22-50/53 S: (2-)36-60-61		C
006-026-00-9	carbofuran (ISO); 2,3-dihydro-2,2-dimethylbenzofuran-7-yl *N*-methylcarbamate	216-353-0	1563-66-2	T+; R26/28 N; R50-53	T+; N R: 26/28-50/53 S: (1/2-)36/37-45-60-61		
006-028-00-X	dinobuton (ISO); 2-(1-methylpropyl)-4,6-dinitrophenyl isopropyl carbonate	213-546-1	973-21-7	T; R25 N; R50-53	T; N R: 25-50/53 S: (1/2-)37-45-60-61		
006-029-00-5	dioxacarb (ISO); 2-(1,3-dioxolan-2-yl)phenyl *N*-methylcarbamate	230-253-4	6988-21-2	T; R25 N; R51-53	T; N R: 25-51/53 S: (1/2-)37-45-61		

▼B

Indeks broj	Međunarodno kemijsko ime	EC broj	CAS broj	Razvrstavanje	Označivanje	Granične koncentracije	Napomene
006-030-00-0	EPTC (ISO); *S*-ethyl dipropylthiocarbamate	212-073-8	759-94-4	Xn; R22	Xn R: 22 S: (2-)23		
006-031-00-6	formetanate (ISO); 3-[(EZ)-dimethylaminomethyleneamino]phenyl methylcarbamate	244-879-0	22259-30-9	T+; R26/28 R43 N; R50-53	T+; N R: 26/28-43-50/53 S: (1/2-)24-28-37/39-45-60-61		
006-032-00-1	monolinuron (ISO); 3-(4-chlorophenyl)-1-methoxy-1-methylurea	217-129-5	1746-81-2	Xn; R22-48/22 N; R50-53	Xn; N R: 22-48/22-50/53 S: (2-)22-60-61		
006-033-00-7	metoxuron (ISO); 3-(3-chloro-4-methoxyphenyl)-1,1-dimethylurea	243-433-2	19937-59-8	N; R50-53	N R: 50/53 S: 60-61		
006-034-00-2	pebulate (ISO); *N*-butyl-*N*-ethyl-*S*-propylthiocarbamate	214-215-4	1114-71-2	Xn; R22 N; R51-53	Xn; N R: 22-51/53 S: (2-)23-61		
006-035-00-8	pirimicarb (ISO); 5,6-dimethyl-2-dimethylamino-pyrimidin-4-yl *N*,*N*-dimethylcarbamate	245-430-1	23103-98-2	T; R25 N; R50-53	T; N R: 25-50/53 S: (1/2-)22-37-45-60-61		
006-036-00-3	benzthiazuron (ISO); 1-benzothiazol-2-yl-3-methylurea	217-685-9	1929-88-0	Xn; R22	Xn R: 22 S: (2-)24/25		
006-037-00-9	promecarb (ISO); 3-isopropyl-5-methylphenyl *N*-methylcarbamate	220-113-0	2631-37-0	T; R25 N; R50-53	T; N R: 25-50/53 S: (1/2-)24-37-45-60-61		
006-038-00-4	sulfallate (ISO); 2-chloroallyl *N*,*N*-dimethyldithiocarbamate	202-388-9	95-06-7	Carc. Cat. 2; R45 Xn; R22 N; R50-53	T; N R: 45-22-50/53 S: 53-45-60-61		E
006-039-00-X	tri-allate (ISO); *S*-2,3,3-trichloroallyl diisopropylthiocarbamate	218-962-7	2303-17-5	Xn; R22-48/22 R43 N; R50-53	Xn; N R: 22-43-48/22-50/53 S: (2-)24-37-60-61		
006-040-00-5	3-methylpyrazol-5-yl-dimethylcarbamate; monometilan	—	2532-43-6	T; R23/24/25	T R: 23/24/25 S: (1/2-)13-45		

▼B

Indeks broj	Međunarodno kemijsko ime	EC broj	CAS broj	Razvrstavanje	Označivanje	Granične koncentracije	Napomene
006-041-00-0	dimethylcarbamoyl chloride	201-208-6	79-44-7	Carc. Cat. 2; R45 T; R23 Xn; R22 Xi; R36/37/38	T R: 45-22-23-36/37/38 S: 53-45	Carc. Cat. 2; R45: C ≥ 0,001 %	E
006-042-00-6	monuron (ISO); 3-(4-chlorophenyl)-1,1-dimethylurea	205-766-1	150-68-5	Carc. Cat. 3; R40 Xn; R22 N; R50-53	Xn; N R: 22-40-50/53 S: (2-)36/37-60-61		
006-043-00-1	3-(4-chlorophenyl)-1,1-dimethyluronium trichloroacetate; monuron-TCA	—	140-41-0	Xi; R36/38 Carc. Cat. 3; R40 N; R50-53	Xn; N R: 36/38-40-50/53 S: (2-)36/37-60-61		
006-044-00-7	isoproturon (ISO); 3-(4-isopropylphenyl)-1,1-dimethylurea	251-835-4	34123-59-6	Carc. Cat. 3; R40 N; R50-53	Xn; N R: 40-50/53 S: (2-)36/37-60-61	N; R50-53: C ≥ 2,5 % N; R51-53: 0,25 % ≤ C < 2,5 % R52-53: 0,025 % ≤ C < 0,25 %	

▼M1

006-045-00-2	methomyl (ISO); 1-(methylthio)ethylideneamino *N*-methylcarbamate	240-815-0	16752-77-5	T+; R28 N; R50-53	T+; N R: 28-50/53 S: (1/2-)28-36/37-45-60-61	N; R50-53: C ≥ 0,25 % N; R51-53: 0,025 % ≤ C < 0,25 % R52-53: 0,0025 % ≤ C < 0,025 %	

▼B

006-046-00-8	bendiocarb (ISO); 2,2-dimethyl-1,3-benzodioxol-4-yl N-methylcarbamate	245-216-8	22781-23-3	T; R23/25 Xn; R21 N; R50-53	T; N R: 21-23/25-50/53 S: (1/2-)22-36/37-45-60-61		
006-047-00-3	bufencarb (ISO); reaction mass of 3-(1-methylbutyl)phenyl *N*-methylcarbamate and 3-(1-ethylpropyl)phenyl *N*-methylcarbamate	—	8065-36-9	T; R24/25 N; R50-53	T; N R: 24/25-50/53 S: (1/2-)28-36/37-45-60-61		

▼B

Indeks broj	Međunarodno kemijsko ime	EC broj	CAS broj	Razvrstavanje	Označivanje	Granične koncentracije	Napomene
006-048-00-9	ethiofencarb (ISO); 2-(ethylthiomethyl)phenyl *N*-methylcarbamate	249-981-9	29973-13-5	Xn; R22 N; R50-53	Xn; N R: 22-50/53 S: (2-)60-61		
006-049-00-4	dixanthogen; *O*,*O*-diethyl dithiobis(thioformate)	207-944-4	502-55-6	Xn; R22	Xn R: 22 S: (2-)24		
006-050-00-X	1,1-dimethyl-3-phenyluronium trichloroacetate; fenuron-TCA	—	4482-55-7	Xi; R38 N; R50-53	Xi; N R: 38-50/53 S: (2-)60-61		
006-051-00-5	ferbam (ISO); iron tris(dimethyldithiocarbamate)	238-484-2	14484-64-1	Xi; R36/37/38 N; R50-53	Xi; N R: 36/37/38-50/53 S: (2-)60-61		
006-052-00-0	formetanate hydrochloride; 3-(*N*,*N*-dimethylaminomethyleneamino)phenyl *N*-methylcarbamate	245-656-0	23422-53-9	T+; R26/28 R43 N; R50-53	T+; N R: 26/28-43-50/53 S: (1/2-)24-28-37/39-45-60-61		
006-053-00-6	isoprocarb (ISO); 2-isopropylphenyl *N*-methylcarbamate	220-114-6	2631-40-5	Xn; R22 N; R50-53	Xn; N R: 22-50/53 S: (2-)60-61		
006-054-00-1	mexacarbate (ISO); 3,5-dimethyl-4-dimethylaminophenyl *N*-methylcarbamate	206-249-3	315-18-4	T+; R28 Xn; R21 N; R50-53	T+; N R: 21-28-50/53 S: (1/2-)36/37-45-60-61		
006-055-00-7	xylylcarb (ISO); 3,4-dimethylphenyl N-methylcarbamate; 3,4-xylyl methylcarbamate; MPMC	219-364-9	2425-10-7	Xn; R22 N; R50-53	Xn; N R: 22-50/53 S: (2-)60-61		
006-056-00-2	metolcarb (ISO); *m*-tolyl methylcarbamate; MTMC	214-446-0	1129-41-5	Xn; R22 N; R51-53	Xn; N R: 22-51/53 S: (2-)61		
006-057-00-8	nitrapyrin (ISO); 2-chloro-6-trichloromethylpyridine	217-682-2	1929-82-4	Xn; R22 N; R51-53	Xn; N R: 22-51/53 S: (2-)24-61		

▼B

Indeks broj	Međunarodno kemijsko ime	EC broj	CAS broj	Razvrstavanje	Označivanje	Granične koncentracije	Napomene
006-058-00-3	noruron (ISO); 1,1-dimethyl-3-(perhydro-4,7-methanoinden-5-yl)urea	—	2163-79-3	Xn; R22	Xn R: 22 S: (2-)		
006-059-00-9	oxamyl (ISO); *N*',*N*'-dimethylcarbamoyl(methylthio)methylenamine *N*-methylcarbamate;	245-445-3	23135-22-0	T+; R26/28 Xn; R21 N; R51-53	T+; N R: 21-26/28-51/53 S: (1/2-)36/37-45-61		
006-060-00-4	oxycarboxin (ISO); 2,3-dihydro-6-methyl-5-(*N*-phenylcarbamoyl)-1,4-oxothiine 4,4-dioxide	226-066-2	5259-88-1	Xn; R22 R52-53	Xn R: 22-52/53 S: (2-)61		
006-061-00-X	*S*-ethyl *N*-(dimethylaminopropyl)thiocarbamatehydrochloride; prothiocarb hydrochloride	243-193-9	19622-19-6	Xn; R22 N; R51-53	Xn; N R: 22-51/53 S: (2-)61		
006-062-00-5	methyl 3,4-dichlorophenylcarbanilate; SWEP.	—	1918-18-9	Xn; R22	Xn R: 22 S: (2-)		
006-063-00-0	thiobencarb (ISO); *S*-4-chlorobenzyl diethylthiocarbamate;	248-924-5	28249-77-6	Xn; R22 N; R50-53	Xn; N R: 22-50/53 S: (2-)60-61		
006-064-00-6	thiofanox (ISO); 3,3-dimethyl-1-(methylthio)butanone-*O*-(*N*-methylcarbamoyl)oxime;	254-346-4	39196-18-4	T+; R27/28 N; R50-53	T+; N R: 27/28-50/53 S: (1/2-)27-36/37-45-60-61		
006-065-00-1	3-chloro-6-cyano-bicyclo(2,2,1)heptan-2-one-*O*-(*N*-methylcarbamoyl)oxime; triamid	—	15271-41-7	T+; R28 T; R24 N; R51-53	T+; N R: 24-28-51/53 S: (1/2-)28-36/37-45-61		
006-066-00-7	vernolate (ISO); *S*-propyl dipropylthiocarbamate;	217-681-7	1929-77-7	Xn; R22 N; R51-53	Xn; N R: 22-51/53 S: (2-)61		
006-067-00-2	XMC; 3,5-xylyl methylcarbamate	—	2655-14-3	Xn; R22	Xn R: 22 S: (2-)		

▼B

Indeks broj	Međunarodno kemijsko ime	EC broj	CAS broj	Razvrstavanje	Označivanje	Granične koncentracije	Napomene
006-068-00-8	diazomethane	206-382-7	334-88-3	Carc. Cat. 2; R45	T R: 45 S: 53-45		
006-069-00-3	thiophanate-methyl (ISO); 1,2-di-(3-methoxycarbonyl-2-thioureido)benzene	245-740-7	23564-05-8	Muta. Cat. 3; R68 Xn; R20 R43 N; R50-53	Xn; N R: 20-43-50/53-68 S: (2-)36/37-46-60-61		
006-070-00-9	furmecyclox (ISO); *N*-cyclohexyl-*N*-methoxy-2,5-dimethyl-3-furamide;	262-302-0	60568-05-0	Carc. Cat. 3; R40 N; R50-53	Xn; N R: 40-50/53 S: (2-)36/37-60-61		
006-071-00-4	cyclooct-4-en-1-yl methyl carbonate	401-620-8	87731-18-8	R43	Xi R: 43 S: (2-)24-37		
006-072-00-X	prosulfocarb(ISO); *S*-benzyl *N*,*N*-dipropylthiocarbamate;	401-730-6	52888-80-9	Xn; R22 R43 N; R51-53	Xn; N R: 22-43-51/53 S: (2-)24-37-61		
006-073-00-5	3-(dimethylamino)propylurea	401-950-2	31506-43-1	Xi; R41	Xi R: 41 S: (2-)26-39		
006-074-00-0	2-(3-(prop-1-en-2-yl)phenyl)prop-2-yl isocyanate	402-440-2	2094-99-7	T+; R26 C; R34 Xn; R48/20 R42/43 N; R50-53	T+; N R: 26-34-42/43-48/20-50/53 S: (1/2-)7-15-28-36/37/39-38-45-60-61		
▼M1 006-076-00-1	mancozeb (ISO); manganese ethylenebis(dithiocarbamate) (polymeric) complex with zinc salt	—	8018-01-7	Repr. Cat. 3; R63 R43 N; R50	Xn; N R: 43-63-50 S: (2-)36/37-46-61	N; R50: C ≥ 2,5 %	

▼M1

Indeks broj	Međunarodno kemijsko ime	EC broj	CAS broj	Razvrstavanje	Označivanje	Granične koncentracije	Napomene
006-077-00-7	maneb (ISO); manganese ethylenebis(dithiocarbamate) (polymeric)	235-654-8	12427-38-2	Repr. Cat. 3; R63 Xn; R20 Xi; R36 R43 N; R50-53	Xn; N R: 20-36-43-63-50/53 S: (2-)36/37-46-60-61	N; R50-53: C ≥ 2,5 % N; R51-53: 0,25 % ≤ C < 2,5 % R52-53: 0,025 % ≤ C < 0,25 %	

▼B

006-078-00-2	zineb (ISO); zinc ethylenebis(dithiocarbamate) (polymeric)	235-180-1	12122-67-7	Xi; R37 R43	Xi R: 37-43 S: (2-)8-24/25-46		
006-079-00-8	disulfiram; tetraethylthiuramdisulfide	202-607-8	97-77-8	Xn; R22-48/22 R43 N; R50-53	Xn; N R: 22-43-48/22-50/53 S: (2-)24-37-60-61		
006-080-00-3	tetramethylthiuram monosulphide	202-605-7	97-74-5	Xn; R22 R43 N; R51-53	Xn; N R: 22-43-51/53 S: (2-)24-26-37-61		
006-081-00-9	zinc bis(dibutyldithiocarbamate)	205-232-8	136-23-2	Xi; R36/37/38 R43 N; R50-53	Xi; N R: 36/37/38-43-50/53 S: (2-)24-37-60-61		
006-082-00-4	zinc bis(diethyldithiocarbamate)	238-270-9	14324-55-1	Xn; R22 Xi; R36/37/38 R43 N; R50-53	Xn; N R: 22-36/37/38-43-50/53 S: (2-)24-37-60-61		
006-083-00-X	butocarboxim (ISO); 3-(methylthio)-2-butanone *O*-[(methylamino)carbonyl]oxime	252-139-3	34681-10-2	R10 T; R23/24/25 Xi; R36 N; R50-53	T; N R: 10-23/24/25-36-50/53 S: (1/2-)36/37-45-60-61		

▼M1

006-084-00-5	carbosulfan (ISO); 2,3-dihydro-2,2-dimethyl-7-benzofuryl [(dibutylamino)thio]methylcarbamate	259-565-9	55285-14-8	T+; R26 T; R25 R43 N; R50-53	T+; N R: 25-26-43-50/53 S: (1/2-)28-36/37-38-45-63-60-61		

▼B

Indeks broj	Međunarodno kemijsko ime	EC broj	CAS broj	Razvrstavanje	Označivanje	Granične koncentracije	Napomene
006-085-00-0	fenobucarb (ISO); 2-butylphenyl methylcarbamate;	223-188-8	3766-81-2	Xn; R22 N; R50-53	Xn; N R: 22-50/53 S: (2-)60-61		
▼M8 006-086-00-6	fenoxycarb (ISO); ethyl [2-(4-phenoxyphenoxy)ethyl]carbamate	276-696-7	72490-01-8	Carc. Cat. 3; R40 N; R50-53	Xn; N R: 40-50/53 S: (2)-22-36/37-60-61	N; R50-53: C ≥ 25 % N; R51-53: 2,5 % ≤ C < 25 % R52-53: 0,25 % ≤ C < 2,5 %	
▼M1 006-087-00-1	furathiocarb (ISO); 2,3-dihydro-2,2-dimethyl-7-benzofuryl 2,4-dimethyl-6-oxa-5-oxo-3-thia-2,4-diazadecanoate	265-974-3	65907-30-4	T+; R26 T; R25 Xn; R48/22 Xi; R36/38 R43 N; R50-53	T+; N R: 25-26-36/38-43-48/22-50/53 S: (1/2-)28-36/37-38-45-60-61	N; R50-53: C ≥ 0,25 % N; R51-53: 0,025 % ≤ C < 0,25 % R52-53: 0,0025 % ≤ C < 0,025 %	
006-088-00-7	benfuracarb (ISO); ethyl *N*-[2,3-dihydro-2,2-dimethylbenzofuran-7-yloxycarbonyl(methyl)aminothio]-*N*-isopropyl- β-alaninate	—	82560-54-1	Repr. Cat. 3; R62 T; R23 Xn; R22 N; R50-53	T; N R: 22-23-62-50/53 S: (1/2-)36/37-45-60-61		
—							
▼B 006-090-00-8	2-(3-iodoprop-2-yn-1-yloxy)ethyl phenylcarbamate	408-010-0	88558-41-2	Xn; R20 Xi; R41 R52-53	Xn R: 20-41-52/53 S: (2-)22-26-39-61		
▼M1 006-091-00-3	propineb (ISO); polymeric zinc propylenebis(dithiocarbamate)	-	9016-72-2	Xn; R20-48/20/22 R43 N; R50	Xn; N R: 20-43-48/20/22-50 S: (1/2-)24-37-46-61		

▼M1

Indeks broj	Međunarodno kemijsko ime	EC broj	CAS broj	Razvrstavanje	Označivanje	Granične koncentracije	Napomene
006-092-00-9	*tert*-butyl (1*S*)-*N*-[1-((2*S*)-2-oxiranyl)-2-phenylethyl]carbamate	425-420-5	98737-29-2	N; R50-53	N R: 50/53 S: 60-61		
006-093-00-4	2,2'-dithio di(ethylammonium)-bis(dibenzyl-dithiocarbamate)	427-180-7	-	Xn; R22 R43 N; R50-53	Xn; N R: 22-43-50/53 S: (2-)15-22-29-36/37-60-61		
006-094-00-X	*O*-isobutyl-*N*-ethoxy carbonylthiocarbamate	434-350-4	103122-66-3	R10 Carc. Cat. 2; R45 Muta. Cat. 2; R46 Xn; R22-48/22 R43 N; R51-53	T; N R: 45-46-10-22-43-48/22-51/53 S: 53-45-61		E
006-095-00-5	fosetyl-aluminium (ISO); aluminium triethyl triphosphonate	254-320-2	39148-24-8	Xi; R41	Xi R: 41 S: (2-)26-39-46		
006-096-00-0	chlorpropham (ISO); isopropyl 3-chlorocarbanilate	202-925-7	101-21-3	Carc. Cat. 3; R40 Xn; R48/22 N; R51-53	Xn; N R: 40-48/22-51/53 S: (2-)36/37-61		
006-097-00-6	1-phenyl-3-(*p*-toluenesulfonyl)urea	424-620-1	13909-63-2	Xn; R22-48/22 R52-53	Xn R: 22-48/22-52/53 S: (2-)22-36-61		
006-098-00-1	*tert*-butyl (1*R*, 5*S*)-3-azabicyclo[3.1.0]hex-6-ylcarbamate	429-170-8	134575-17-0	Xn; R22-48/22 Xi; R41 R43	Xn R: 22-41-43-48/22 S: (2-)22-26-36/37/39		
006-099-00-7	*N*-(*p*-toluenesulfonyl)-*N*'-(3-(*p*-toluenesulfonyloxy)phenyl)urea; 3-({][}(4-methylphenyl)sulfonyl{]carbamoyl[}amino)phenyl 4-methylbenzenesulfonate	432-520-2	232938-43-1	N; R51-53	N R: 51/53 S: 22-61		

▼M1

Indeks broj	Međunarodno kemijsko ime	EC broj	CAS broj	Razvrstavanje	Označivanje	Granične koncentracije	Napomene
006-101-00-6	reaction mass of: *N,N*''-(methylenedi-4,1-phenylene)bis[*N*'-phenylurea]; *N*-(4-[[4-[[(phenylamino)carbonyl]amino]phenylmethyl]phenyl]-*N*'-cyclohexylurea; *N,N*''-(methylenedi-4,1-phenylene)bis[*N*'-cyclohexylurea]	423-070-8	-	R53	R: 53 S: 61		
006-102-00-1	*O*-hexyl-*N*-ethoxycarbonylthiocarbamate	432-750-3	-	Carc. Cat. 2; R45 Muta. Cat. 2; R46 Xn; R22-48/22 R43 N; R51-53	T; N R: 45-46-22-43-48/22-51/53 S: 53-45-61		E
006-103-00-7	*N,N*''-(methylenedi-4,1-phenylene)bis[*N*'-octyl]urea	445-760-8	-	Xi; R41 R42 N; R50-53	Xn; N R: 41-42-50/53 S: (2-)22-26-39-45-60-61	N; R50-53: C ≥ 0,25 % N; R51-53: 0,025 % ≤ C < 0,25 % R52-53: 0,0025 % ≤ C < 0,025 %	

▼B

007-001-00-5	ammonia, anhydrous	231-635-3	7664-41-7	R10 ⊗ T; R23 C; R34 N; R50	T; N R: 10-23-34-50 S: (1/2-)9-16-26-36/37/39-45-61		
007-001-01-2	ammonia ....%	215-647-6	1336-21-6	C; R34 N; R50	C; N R: 34-50 S: (1/2-)26-36/37/39-45-61	C; R34: C ≥ 10 % Xi; R36/37/38: 5 % ≤ C < 10 %	B

▼M1

007-002-00-0	nitrogen dioxide; [1] dinitrogen tetraoxide [2]	233-272-6 [1] 234-126-4 [2]	10102-44-0 [1] 10544-72-6 [2]	O; R8 T+; R26 C; R34	O; T+ R: 8-26-34 S: (1/2-)9-26-28-36/37/39-45	T+; R26: C ≥ 10 % T; R23: 1 % ≤ C < 10 % Xn; R20: 0,1 % ≤ C < 1 %	5

▼B

Indeks broj	Međunarodno kemijsko ime	EC broj	CAS broj	Razvrstavanje	Označivanje	Granične koncentracije	Napomene
007-003-00-6	chlormequat chloride (ISO); 2-chloroethyltrimethylammonium chloride	213-666-4	999-81-5	Xn; R21/22	Xn R: 21/22 S: (2-)36/37		
007-004-00-1	nitric acid ... %	231-714-2	7697-37-2	O; R8 C; R35	O; C R: 8-35 S: (1/2-)23-26-36-45	C; R35: C ≥ 20 % C; R34: 5 % ≤ C < 20 % Footnote: O; R8: C ≥ 70 %	B
007-006-00-2	ethyl nitrite	203-722-6	109-95-5	E; R2 Xn; R20/21/22	E; Xn R: 2-20/21/22 S: (2-)		
▼M1 007-007-00-8	ethyl nitrate	210-903-3	625-58-1	E; R3	E R: 3 S: (2-)23-24/25		
▼B 007-008-00-3	hydrazine	206-114-9	302-01-2	R10 Carc. Cat. 2; R45 T; R23/24/25 C; R34 R43 N; R50-53	T; N R: 45-10-23/24/25-34-43-50/53 S: 53-45-60-61	C; R34: C ≥ 10 % Xi; R36/38: 3 % ≤ C < 10 %	E
007-009-00-9	dicyclohexylammonium nitrite	221-515-9	3129-91-7	Xn; R20/22	Xn R: 20/22 S: (2-)15-41	Xn; R20/22: C ≥ 10 %	
007-010-00-4	sodium nitrite	231-555-9	7632-00-0	O; R8 T; R25 N; R50	O; T; N R: 8-25-50 S: (1/2-)45-61	T; R25: C ≥ 5 % Xn; R22: 1 % ≤ C < 5 %	
007-011-00-X	potassium nitrite	231-832-4	7758-09-0	O; R8 T; R25 N; R50	O; T; N R: 8-25-50 S: (1/2-)45-61	T; R25: C ≥ 5 % Xn; R22: 1 % ≤ C < 5 %	

▼B

Indeks broj	Međunarodno kemijsko ime	EC broj	CAS broj	Razvrstavanje	Označivanje	Granične koncentracije	Napomene
007-012-00-5	*N*,*N*-dimethylhydrazine	200-316-0	57-14-7	F; R11 Carc. Cat. 2; R45 T; R23/25 C; R34 N; R51-53	F; T; N R: 45-11-23/25-34-51/53 S: 53-45-61		E
007-013-00-0	1,2-dimethylhydrazine	—	540-73-8	Carc. Cat. 2; R45 T; R23/24/25 N; R51-53	T; N R: 45-23/24/25-51/53 S: 53-45-61	Carc. Cat. 2; R45: C ≥ 0,01 %	E
007-014-00-6	salts of hydrazine	—	—	Carc. Cat. 2; R45 T; R23/24/25 R43 N; R50-53	T; N R: 45-23/24/25-43-50/53 S: 53-45-60-61		AE
007-015-00-1	*O*-ethylhydroxylamine	402-030-3	624-86-2	F; R11 T; R23/24/25-48/23 Xi; R36 R43 N; R50	F; T; N R: 11-23/24/25-36-43-48/23-50 S: (1/2-)16-26-36/37/39-45-60-61		
007-016-00-7	butyl nitrite	208-862-1	544-16-1	F; R11 T; R23/25	F; T R: 11-23/25 S: (1/2-)16-24-45		
007-017-00-2	isobutyl nitrite	208-819-7	542-56-3	F; R11 Carc. Cat. 2; R45 Muta. Cat. 3; R68 Xn; R20/22	F; T R: 11-20/22-45-68 S: 53-45		E
007-018-00-8	*sec*-butyl nitrite	213-104-8	924-43-6	F; R11 Xn; R20/22	F; Xn R: 11-20/22 S: (2-)16-24-46		
007-019-00-3	*tert*-butyl nitrite	208-757-0	540-80-7	F; R11 Xn; R20/22	F; Xn R: 11-20/22 S: (2-)16-24-46		

▼B

Indeks broj	Međunarodno kemijsko ime	EC broj	CAS broj	Razvrstavanje	Označivanje	Granične koncentracije	Napomene
007-020-00-9	pentyl nitrite; [1] „amyl nitrite", mixed isomers [2]	207-332-7 [1] 203-770-8 [2]	463-04-7 [1] 110-46-3 [2]	F; R11 Xn; R20/22	F; Xn R: 11-20/22 S: (2-)16-24-46		
007-021-00-4	hydrazobenzene; 1,2-diphenylhydrazine	204-563-5	122-66-7	Carc. Cat. 2; R45 Xn; R22 N; R50-53	T; N R: 45-22-50/53 S: 53-45-60-61		E
007-022-00-X	hydrazine bis(3-carboxy-4-hydroxybenzen-sulfonate)	405-030-1	—	Carc. Cat. 2; R45 Xn; R22 C; R34 R43 R52-53	T R: 45-22-34-43-52/53 S: 53-45-61		E
007-023-00-5	sodium 3,5-bis(3-(2,4-di-tert-pentylpheno-xy)propylcarbamoyl)benzenesulfonate	405-510-0	—	Xi; R38 R43	Xi R: 38-43 S: (2-)24-37		
007-024-00-0	2-(decylthio)ethylammonium chloride	405-640-8	36362-09-1	Xn; R48/22 Xi; R38-41 N; R50-53	Xn; N R: 38-41-48/22-50/53 S: (2-)26-36/37/39-60-61		
007-025-00-6	(4-hydrazinophenyl)-*N*-methylmethanesulfo-namide hydrochloride	406-090-1	81880-96-8	Muta. Cat. 3; R68 T; R25-48/25 R43 N; R50-53	T; N R: 25-43-48/25-68-50/53 S: (1/2-)22-36/37/39-45-60-61		
007-026-00-1	oxo-((2,2,6,6-tetramethylpiperidin-4-yl)ami-no)carbonylacetohydrazide	413-230-5	122035-71-6	Xi; R41 R43	Xi R: 41-43 S: (2-)8-22-24-26-30-37/39		
007-027-00-7	1,6-bis(3,3-bis((1-methylpentylidenimi-no)propyl)ureido)hexane	420-190-2	771478-66-1	C; R34 Xn; R21/22-48/21 R43 N; R50-53	C; N R: 21/22-34-43-48/21-50/53 S: (1/2-)7-26-36/37/39-45-60-61		

▼M1

Indeks broj	Međunarodno kemijsko ime	EC broj	CAS broj	Razvrstavanje	Označivanje	Granične koncentracije	Napomene
007-028-00-2	hydroxylammonium nitrate	236-691-2	13465-08-2	E; R2 Carc. Cat. 3; R40 T; R24 Xn; R22-48/22 Xi; R36/38 R43 N; R50	E; T; N R: 2-22-24-36/38-40-43-48/22-50 S: (1/2-)26-36/37-45-61		
007-029-00-8	diethyldimethylammonium hydroxide	419-400-5	95500-19-9	Xn; R21/22 C; R35	C R: 21/22-35 S: (1/2-)26-36/37/39-45		

▼B

008-001-00-8	oxygen	231-956-9	7782-44-7	O; R8	O R: 8 S: (2-)17		
008-003-00-9	hydrogen peroxide solution ... %	231-765-0	7722-84-1	R5 O; R8 C; R35 Xn; R20/22	O; C R: 5-8-20/22-35 S: (1/2-)17-26-28-36/37/39-45	Xn; R20: C ≥ 50 % Xn; R22: C ≥ 8 % C; R35: C ≥ 70 % C; R34: 50 % ≤ C < 70 % Xi; R37/38: 35 % ≤ C < 50 % Xi; R41: 8 % ≤ C < 50 % Xi; R36: 5 % ≤ C < 8 % Footnote: O; R8: C ≥ 50 % R5: C ≥ 70 %	B

▼M1

009-001-00-0	fluorine	231-954-8	7782-41-4	O; R8 T+; R26 C; R35	O; T+; C R: 8-26-35 S: (1/2-)9-26-28-36/37/39-45		

▼B

Indeks broj	Međunarodno kemijsko ime	EC broj	CAS broj	Razvrstavanje	Označivanje	Granične koncentracije	Napomene
009-002-00-6	hydrogen fluoride	231-634-8	7664-39-3	T+; R26/27/28 C; R35	T+; C R: 26/27/28-35 S: (1/2-)7/9-26-36/37/39-45		
009-003-00-1	hydrofluoric acid ... %	231-634-8	7664-39-3	T+; R26/27/28 C; R35	T+; C R: 26/27/28-35 S: (1/2-)7/9-26-36/37-45	C; R35: C ≥ 7 % C; R34: 1 % ≤ C < 7 % Xi; R36: 0,1 % ≤ C < 1 %	B
009-004-00-7	sodium fluoride	231-667-8	7681-49-4	T; R25 Xi; R36/38 R32	T R: 25-32-36/38 S: (1/2-)22-36-45		
009-005-00-2	potassium fluoride	232-151-5	7789-23-3	T; R23/24/25	T R: 23/24/25 S: (1/2-)26-45		
009-006-00-8	ammonium fluoride	235-185-9	12125-01-8	T; R23/24/25	T R: 23/24/25 S: (1/2-)26-45		
009-007-00-3	sodium bifluoride; sodium hydrogen difluoride	215-608-3	1333-83-1	T; R25 C; R34	T; C R: 25-34 S: (1/2-)22-26-37-45	T; R25: C ≥ 10 % Xn; R22: 1 % ≤ C < 10 % C; R34: C ≥ 1 % Xi; R36/38: 0,1 % ≤ C < 1 %	
009-008-00-9	potassium bifluoride; potassium hydrogen difluoride	232-156-2	7789-29-9	T; R25 C; R34	T; C R: 25-34 S: (1/2-)22-26-37-45	T; R25: C ≥ 10 % Xn; R22: 1 % ≤ C < 10 % C; R34: C ≥ 1 % Xi; R36/38: 0,1 % ≤ C < 1 %	

▼B

Indeks broj	Međunarodno kemijsko ime	EC broj	CAS broj	Razvrstavanje	Označivanje	Granične koncentracije	Napomene
009-009-00-4	ammonium bifluoride; ammonium hydrogen difluoride	215-676-4	1341-49-7	T; R25 C; R34	T; C R: 25-34 S: (1/2-)22-26-37-45	T; R25: C ≥ 10 % Xn; R22: 1 % ≤ C < 10 % C; R34: C ≥ 1 % Xi; R36/38: 0,1 % ≤ C < 1 %	
009-010-00-X	fluoroboric acid ... %	240-898-3	16872-11-0	C; R34	C R: 34 S: (1/2-)26-27-45	C; R34: C ≥ 25 % Xi; R36/38: 10 % ≤ C < 25 %	B
009-011-00-5	fluorosilicic acid ... %	241-034-8	16961-83-4	C; R34	C R: 34 S: (1/2-)26-27-45		B
009-012-00-0	alkali fluorosilicates(Na); [1] alkali fluorosilicates(K); [2] alkali fluorosilicates(NH4) [3]	240-934-8 [1] 240-896-2 [2] 240-968-3 [3]	16893-85-9 [1] 16871-90-2 [2] 16919-19-0 [3]	T; R23/24/25	T R: 23/24/25 S: (1/2-)26-45	T; R23/24/25: C ≥ 10 % Xn; R20/21/22: 1 % ≤ C < 10 %	A
009-013-00-6	fluorosilicates, with the exception of those specified elsewhere in this annex	—	—	Xn; R22	Xn R: 22 S: (2-)13-24/25	Xn; R22: C ≥ 10 %	A
009-014-00-1	lead hexafluorosilicate	247-278-1	25808-74-6	Repr. Cat. 1; R61 Repr. Cat. 3; R62 Xn; R20/22 R33 N; R50-53	T; N R: 61-62-20/22-33-50/53 S: 53-45-60-61		E1
009-015-00-7	sulphuryl difluoride	220-281-5	2699-79-8	T; R23 Xn; R48/20 N; R50	T; N R: 23-48/20-50 S: (1/2-)45-63-60-61		
▼M3							
009-016-00-2	trisodium hexafluoroaluminate [1] trisodium hexafluoroaluminate (cryolite) [2]	237-410-6 [1] 239-148-8 [2]	13775-53-6 [1] 15096-52-3 [2]	Xn; R20 T; R48/23/25 N; R51-53	T; N R: 20-48/23/25-51/53 S: (1/2-)22-37-45-61		

▼B

Indeks broj	Međunarodno kemijsko ime	EC broj	CAS broj	Razvrstavanje	Označivanje	Granične koncentracije	Napomene
009-017-00-8	potassium mu-fluoro-bis(triethylaluminium)	400-040-2	12091-08-6	F; R11-14/15 C; R35 Xn; R20	F; C R: 11-14/15-20-35 S: (1/2-)16-30-36/39-43-45		
009-018-00-3	magnesium hexafluorosilicate	241-022-2	16949-65-8	T; R25	T R: 25 S: (1/2-)24/25-45	T; R25: C ≥ 10 % Xn; R22: 1 % ≤ C < 10 %	
011-001-00-0	sodium	231-132-9	7440-23-5	F; 15 R14 C; R34	F; C R: 14/15-34 S: (1/2-)5-8-43-45		
011-002-00-6	sodium hydroxide; caustic soda	215-185-5	1310-73-2	C; R35	C R: 35 S: (1/2-)26-37/39-45	C; R35: C ≥ 5 % C; R34: 2 % ≤ C < 5 % Xi; R36/38: 0,5 % ≤ C < 2 %	
011-003-00-1	sodium peroxide	215-209-4	1313-60-6	O; R8 C; R35	O; C R: 8-35 S: (1/2-)8-27-39-45		
011-004-00-7	sodium azide	247-852-1	26628-22-8	T+; R28 R32 N; R50-53	T+; N R: 28-32-50/53 S: (1/2-)28-45-60-61		
011-005-00-2	sodium carbonate	207-838-8	497-19-8	Xi; R36	Xi R: 36 S: (2-)22-26		
011-006-00-8	sodium cyanate	213-030-6	917-61-3	Xn; R22 R52-53	Xn R: 22-52/53 S: (2-)24/25-61		
011-007-00-3	propoxycarbazone-sodium	—	181274-15-7	N; R50-53	N R: 50/53 S: 60-61	N; R50-53: C ≥ 2,5 % N; R51-53: 0,25 % ≤ C < 2,5 % R52-53: 0,025 % ≤ C < 0,25 %	

▼B

Indeks broj	Međunarodno kemijsko ime	EC broj	CAS broj	Razvrstavanje	Označivanje	Granične koncentracije	Napomene
012-001-00-3	magnesium powder (pyrophoric)	231-104-6	7439-95-4	F; R15-17	F R: 15-17 S: (2-)7/8-43		
012-002-00-9	magnesium, powder or turnings	231-104-6	—	F; R11-15	F R: 11-15 S: (2-)7/8-43		
012-003-00-4	magnesium alkyls	—	—	R14 F; R17 C; R34	F; C R: 14-17-34 S: (1/2-)16-43-45		A
▼M1 012-004-00-X	aluminium-magnesium-carbonate-hydroxide-perchlorate-hydrate	422-150-1	-	N; R50-53	N R: 50/53 S: 60-61		
▼B 013-001-00-6	aluminium powder (pyrophoric)	231-072-3	7429-90-5	F; R15-17	F R: 15-17 S: (2-)7/8-43		
▼M1 013-002-00-1	aluminium powder (stabilised)	231-072-3	7429-90-5	F; R11-15	F R: 11-15 S: (2-)7/8-43		T
▼B 013-003-00-7	aluminium chloride, anhydrous	231-208-1	7446-70-0	C; R34	C R: 34 S: (1/2-)7/8-28-45		
013-004-00-2	aluminium alkyls	—	—	R14 F; R17 C; R34	F; C R: 14-17-34 S: (1/2-)16-43-45		A
013-005-00-8	diethyl(ethyldimethylsilanolato)aluminium	401-160-8	55426-95-4	F; R 15-17 R14 C; R35	F; C R: 14/15-17-35 S: (1/2-)6-16-30-36/39-43-45		

▼B

Indeks broj	Međunarodno kemijsko ime	EC broj	CAS broj	Razvrstavanje	Označivanje	Granične koncentracije	Napomene
013-006-00-3	(ethyl-3-oxobutanoato-*O*'1,*O*'3)(2-dimethylaminoethanolato)(1-methoxypropan-2-olato)aluminium(III), dimerised	402-370-2	—	R10 Xi; R41	Xi R: 10-41 S: (2-)26-39		
013-007-00-9	poly(oxo(2-butoxyethyl-3-oxobutanoato-*O*'1,*O*'3)aluminium)	403-430-0	—	Xi; R41	Xi R: 41 S: (2-)26-39		
013-008-00-4	di-*n*-octylaluminium iodide	408-190-0	7585-14-0	R14 F; R17 C; R34 N; R50-53	F; C; N R: 14-17-34-50/53 S: (1/2-)6-16-26-36/37/39-43-45-60-61		
013-009-00-X	sodium((n-butyl)x(ethyl)y-1,5-dihydro)aluminate) x = 0,5, y = 1,5	418-720-2	—	F; R11-15-17 R14 Xn; R20 C; R35	F; C R: 11-14/15-17-20-35 S: (1/2-)6-16-26-30-36/37/39-43-45		

▼M1

013-010-00-5	hydroxy aluminium bis(2,4,8,10-tetra-*tert*-butyl-6-hydroxy-12*H*-dibenzo[*d, g*][1.3.2]dioxaphosphocin-6-oxide)	430-650-4	151841-65-5	N; R51-53	N R: 51/53 S: 61		

▼B

014-001-00-9	trichlorosilane	233-042-5	10025-78-2	F+; R12 R14 F; R17 Xn; R20/22 R29 C; R35	F+; C R: 12-14-17-20/22-29-35 S: (2-)7/9-16-26-36/37/39-43-45	Xn; R20/22: C ≥ 10 % C; R35: C ≥ 10 % C; R34: 5 % ≤ C < 10 % Xi; R36/37/38: 1 % ≤ C < 5 %	
014-002-00-4	silicon tetrachloride	233-054-0	10026-04-7	R14 Xi; R36/37/38	Xi R: 14-36/37/38 S: (2-)7/8-26		

▼B

Indeks broj	Međunarodno kemijsko ime	EC broj	CAS broj	Razvrstavanje	Označivanje	Granične koncentracije	Napomene
014-003-00-X	dimethyldichlorosilane	200-901-0	75-78-5	F; R11 Xi; R36/37/38	F; Xi R: 11-36/37/38 S: (2-)		
014-004-00-5	trichloro(methyl)silane; methyltrichlorosilane	200-902-6	75-79-6	R14 F; R11 Xi; R36/37/38	F; Xi R: 11-14-36/37/38 S: (2-)26-39	Xi; R36/37/38: C ≥ 1 %	
014-005-00-0	tetraethyl silicate; ethyl silicate	201-083-8	78-10-4	R10 Xn; R20 Xi; R36/37	Xn R: 10-20-36/37 S: (2-)		
014-006-00-6	bis(4-fluorophenyl)-methyl-(1,2,4-triazol-4-ylmethyl)silane hydrochloride	401-380-4	—	Xi; R36 N; R51-53	Xi; N R: 36-51/53 S: (2-)26-61		
014-007-00-1	triethoxyisobutylsilane	402-810-3	17980-47-1	Xi; R38	Xi R: 38 S: (2-)24		
014-008-00-7	(chloromethyl)bis(4-fluorophenyl)methylsilane	401-200-4	85491-26-5	N; R51-53	N R: 51/53 S: 61		
014-009-00-2	isobutylisopropyldimethoxysilane	402-580-4	111439-76-0	R10 Xn; R20 Xi; R38	Xn R: 10-20-38 S: (2-)25-26-36/37		
014-010-00-8	disodium metasilicate	229-912-9	6834-92-0	C; R34 Xi; R37	C R: 34-37 S: (1/2-)13-24/25-36/37/39-45		
014-011-00-3	cyclohexyldimethoxymethylsilane	402-140-1	17865-32-6	Xi; R38 N; R51-53	Xi; N R: 38-51/53 S: (2-)24-61		

▼B

Indeks broj	Međunarodno kemijsko ime	EC broj	CAS broj	Razvrstavanje	Označivanje	Granične koncentracije	Napomene
014-012-00-9	bis(3-(trimethoxysilyl)propyl)amine	403-480-3	—	Xi; R41 N; R51-53	Xi; N R: 41-51/53 S: (2-)24-26-39-61		
014-013-00-4	α-hydroxypoly(methyl-(3-(2,2,6,6-tetramethylpiperidin-4-yloxy)propyl)siloxane)	404-920-7	—	Xn; R21/22 C; R34 N; R51-53	C; N R: 21/22-34-51/53 S: (1/2-)26-36/37/39-45-61		
014-014-00-X	etacelasil (ISO); 6-(2-chloroethyl)-6-(2-methoxyethoxy)-2,5,7,10-tetraoxa-6-silaundecane;	253-704-7	37894-46-5	Repr. Cat. 2; R61 Xn; R22-48/22	T R: 61-22-48/22 S: 53-45		E
014-015-00-5	α-trimethylsilanyl-ω-trimethylsiloxypoly[oxy(methyl-3-(2-(2-methoxypropoxy)propoxy)propylsilanediyl]-co-oxy(dimethylsilane))	406-420-4	69430-40-6	R53	R: 53 S: 61		
014-016-00-0	reaction mass of: 1,3-dihex-5-en-1-yl-1,1,3,3-tetramethyldisiloxane; 1,3-dihex-n-en-1-yl-1,1,3,3-tetramethyldisiloxane	406-490-6	—	N; R51-53	N R: 51/53 S: 61		
014-017-00-6	flusilazole (ISO); bis(4-fluorophenyl)(methyl)(1*H*-1,2,4-triazol-1-ylmethyl)silane	—	85509-19-9	Carc. Cat. 3; R40 Repr. Cat. 2; R61 Xn; R22 N; R51-53	T; N R: 61-22-40-51/53 S: 53-45-61		E
014-018-00-1	octamethylcyclotetrasiloxane	209-136-7	556-67-2	Repr. Cat. 3; R62 R53	Xn R: 53-62 S: (2-)36/37-46-51-61		
014-019-00-7	reaction mass of: 4-[[bis-(4-fluorophenyl)methylsilyl]methyl]-4*H*-1,2,4-triazole; 1-[[bis-(4-fluorophenyl)methylsilyl]methyl]-1*H*-1,2,4-triazole	403-250-2	—	Carc. Cat. 3; R40 Repr. Cat. 2; R61 Xn; R22 N; R51-53	T; N R: 61-22-40-51/53 S: 53-45-61		E

▼B

Indeks broj	Međunarodno kemijsko ime	EC broj	CAS broj	Razvrstavanje	Označivanje	Granične koncentracije	Napomene
014-020-00-2	bis(1,1-dimethyl-2-propynyloxy)dimethylsilane	414-960-7	53863-99-3	Xn; R20	Xn R: 20 S: (2)		
014-021-00-8	tris(isopropenyloxy)phenyl silane	411-340-8	52301-18-5	N; R50-53	N R: 50/53 S: 60-61		
014-022-00-3	reaction product of: (2-hydroxy-4-(3-propenoxy)benzophenone and triethoxysilane) with (hydrolysis product of silica and methyltrimethoxysilane)	401-530-9	—	F; R11 T; R39/23/24/25 Xn; R20/21/22	F; T R: 11-20/21/22-39/23/24/25 S: (1/2-)16-29-36/37-45		
014-023-00-9	α, ω-dihydroxypoly(hex-5-en-1-ylmethylsiloxane)hoxysilane with (hydrolysis product of silica and methyltrimethoxysilane)iazole	408-160-7	125613-45-8	N; R51-53	N R: 51/53 S: 61		
014-024-00-4	1-((3-(3-chloro-4-fluorophenyl)propyl)dimethylsilanyl)-4-ethoxybenzene	412-620-2	121626-74-2	N; R51-53	N R: 51/53 S: 61		
014-025-00-X	4-[3-(diethoxymethylsilylpropoxy)-2,2,6,6-tetramethyl]piperidine	411-400-3	102089-33-8	Xn; R22-48/21 Xi; R38-41 R52-53	Xn R: 22-38-41-48/21-52/53 S: (2-)26-36/37/39-61		
014-026-00-5	dichloro-(3-(3-chloro-4-fluorophenyl)propyl)methylsilane	407-180-3	770722-36-6	C; R35	C R: 35 S: (1/2-)26-36/37/39-45		
014-027-00-0	chloro(3-(3-chloro-4-fluorophenyl)propyl)dimethylsilane	410-270-5	770722-46-8	C; R35	C R: 35 S: (1/2-)8-26-28-36/37/39-45		
014-028-00-6	α-[3-(1-oxoprop-2-eny)l-1-oxypropyl]dimethoxysilyloxy-ω-[3(1-oxoprop-2-enyl)-1-oxypropyl]dimethoxysilyl poly(dimethylsiloxane)	415-290-8	193159-06-7	R43	Xi R: 43 S: (2-)24-37		

▼B

Indeks broj	Međunarodno kemijsko ime	EC broj	CAS broj	Razvrstavanje	Označivanje	Granične koncentracije	Napomene
014-029-00-1	*O*,*O*'-(ethenylmethylsilylene)di[(4-methylpentan-2-one)oxime]	421-870-1	156145-66-3	Repr. Cat. 3; R62 Xn; R22-48/22	Xn R: 22-48/22-62 S: (2-)36/37		
014-030-00-7	[(dimethylsilylene)bis((1,2,3,3a,7a-η)-1*H*-inden-1-ylidene)dimethyl]hafnium	422-060-0	137390-08-0	T+; R28	T+ R: 28 S: (1/2-)6-22-28-36/37-45		
014-031-00-2	bis(1-methylethyl)-dimethoxysilane	421-540-7	18230-61-0	R10 Xi; R38 R43 R52-53	Xi R: 10-38-43-52/53 S: (2-)24-37-61		
014-032-00-8	dicyclopentyldimethoxysilane	404-370-8	126990-35-0	Xi; R38-41 N; R50-53	Xi; N R: 38-41-50/53 S: (2-)26-37/39-60-61		
▼M1 014-033-00-3	2-methyl-3-(trimethoxysilyl)propyl-2-propenoate hydrolysis product with silica	419-030-4	125804-20-8	F; R11 Xi; R36 R67	F; Xi R: 11-36-67 S: (2-)16-26		
014-034-00-9	3-hexylheptamethyltrisiloxane	428-700-5	1873-90-1	Xn; R20 R53	Xn R: 20-53 S: (2-)61		
014-035-00-4	2-(3,4-epoxycyclohexyl)ethyltriethoxy silane	425-050-4	10217-34-2	R43 R52-53	Xi R: 43-52/53 S: (2-)24-37-61		
014-036-00-X	(4-ethoxyphenyl)(3-(4-fluoro-3-phenoxyphenyl)propyl)dimethylsilane	405-020-7	105024-66-6	Repr. Cat.2; R60 N; R50-53	T; N R: 60-50/53 S: 53-45-60-61	N; R50-53: C ≥ 0,025 % N; R51-53: 0,0025 % ≤ C < 0,025 % R52-53: 0,00025 % ≤ C < 0,0025 %	

▼M1

Indeks broj	Međunarodno kemijsko ime	EC broj	CAS broj	Razvrstavanje	Označivanje	Granične koncentracije	Napomene
014-037-00-5	2-butanone-*O, O', O*"-(phenylsilylidyne)trioxime	433-360-6	34036-80-1	Xn; R48/22 R43 R52-53	Xn R: 43-48/22-52/53 S: (2-)36/37-61		
014-038-00-0	*S*-(3-(triethoxysilyl)propyl) octanethioate	436-690-9	220727-26-4	R43	Xi R: 43 S: (2-)24-37		
014-039-00-6	(2,3-dimethylbut-2-yl)-trimethoxysilane	439-360-2	142877-45-0	Xi; R38-41 R52-53	Xi R: 38-41-52/53 S: (2-)26-37/39-61		
014-041-00-7	*N,N*-bis(trimethylsilyl)aminopropylmethyldiethoxysilane	445-890-5	201290-01-9	Xn; R22 R43	Xn R: 22-43 S: (2-)24-37		
014-042-00-2	reaction mass of: *O*,*O*',*O*",*O*"'-silanetetrayl tetrakis(4-methyl-2-pentanone oxime) (3 stereoisomers)	423-010-0	-	Xi; R41	Xi R: 41 S: (2-)26-39		
014-043-00-8	reaction product of amorphous silica (50-85 %), butyl (1-methylpropyl) magnesium (3-15 %), tetraethyl orthosilicate (5-15 %) and titanium tetrachloride (5-20 %)	432-200-2	-	F; R11 Xi; R37/38-41 R52-53	F; Xi R: 11-37/38-41-52/53 S: (2-)6-26-36/39-61		
014-044-00-3	3-[(4'-acetoxy-3'-methoxyphenyl) propyl]trimethoxysilane	433-050-0	-	N; R51-53	N R: 51/53 S: 61		
014-045-00-9	magnesium sodium fluoride silicate	442-650-1	-	Xn; R48/20	Xn R: 48/20 S: (2-)22-36		

▼B

015-001-00-1	white phosphorus	231-768-7	12185-10-3	F; R17 T+; R26/28 C; R35 N; R50	F; T+; C; N R: 17-26/28-35-50 S: (1/2-)5-26-38-45-61		

▼B

Indeks broj	Međunarodno kemijsko ime	EC broj	CAS broj	Razvrstavanje	Označivanje	Granične koncentracije	Napomene
015-002-00-7	red phosphorus	231-768-7	7723-14-0	F; R11 R16 R52-53	F R: 11-16-52/53 S: (2-)7-43-61		
▼M1 015-003-00-2	calcium phosphide; tricalcium diphosphide	215-142-0	1305-99-3	F; R15 T+; R28 R29 N; R50	F; T+; N R: 15/29-28-50 S: (1/2-)22-28-36/37-43-45-61	N; R50: C ≥ 0,25 %	
▼M7 015-004-00-8	aluminijev fosfid	244-088-0	20859-73-8	F; R15/29 T+; R26/28 Xn; R21 R32 N; R50	F; T+; N R: 15/29-21-26/28-32-50 S: (1/2-)3/9/14/49-8-22-30-36/37-43-45-60-61	N; R50: C ≥ 0,25 %	
015-005-00-3	magnezijev fosfid; trimagnezijev difosfid	235-023-7	12057-74-8	F; R15/29 T+; R26/28 Xn; R21 R32 N; R50	F; T+; N R: 15/29-21-26/28-32-50 S: (1/2-)3/9/14/49-8-22-30-36/37-43-45-60-61	N; R50: C ≥ 0,25 %	
▼M1 015-006-00-9	trizinc diphosphide; zinc phosphide	215-244-5	1314-84-7	F; R15 T+; R28 R29 R32 N; R50-53	F; T+; N R: 15/29-28-32-50/53 S: (1/2-)28-30-36/37-43-45-60-61	N; R50-53: C ≥ 0,25 % N; R51-53: 0,025 % ≤ C < 0,25 % R52-53: 0,0025 % ≤ C < 0,025 %	T
▼B 015-007-00-4	phosphorus trichloride	231-749-3	7719-12-2	R14 T+; R26/28 Xn; R48/20 C; R35 R29	T+; C R: 14-26/28-35-48/20 S: (1/2-)7/8-26-36/37/39-45		

▼B

Indeks broj	Međunarodno kemijsko ime	EC broj	CAS broj	Razvrstavanje	Označivanje	Granične koncentracije	Napomene
015-008-00-X	phosphorus pentachloride	233-060-3	10026-13-8	R14 T+; R26 Xn; R22-48/20 C; R34 R29	T+ R: 14-22-26-34-48/20 S: (1/2-)7/8-26-36/37/39-45		
015-009-00-5	phosphoryl trichloride	233-046-7	10025-87-3	R14 T+; R26 T; R48/23 Xn; R22 C; R35 R29	T+; C R: 14-22-26-35-48/23 S: (1/2-)7/8-26-36/37/39-45		
015-010-00-0	phosphorus pentoxide	215-236-1	1314-56-3	C; R35	C R: 35 S: (1/2-)22-26-45		
015-011-00-6	phosphoric acid ... %, orthophosphoric acid ... %	231-633-2	7664-38-2	C; R34	C R: 34 S: (1/2-)26-45	C; R34: C ≥ 25 % Xi; R36/38: 10 % ≤ C < 25 %	B
015-012-00-1	tetraphosphorus trisulphide; phosphorus sesquisulphid	215-245-0	1314-85-8	F; R11 Xn; R22 N; R50	F; Xn; N R: 11-22-50 S: (2-)7-16-24/25-61		
015-013-00-7	triethyl phosphate	201-114-5	78-40-0	Xn; R22	Xn R: 22 S: (2-)25		
015-014-00-2	tributyl phosphate	204-800-2	126-73-8	Carc. Cat. 3; R40 Xn; R22 Xi; R38	Xn R: 22-38-40 S: (2-)36/37-46		
015-015-00-8	tricresyl phosphate *(o-o-o-, o-o-m-, o-o-p-, o-m-m-, o-m-p-, o-p-p-)*; tritolyl phosphate *(o-o-o-, o-o-m-, o-o-p-, o-m-m-, o-m-p-, o-p-p-)*;	201-103-5	78-30-8	T; R39/23/24/25 N; R51-53	T; N R: 39/23/24/25-51/53 S: (1/2-)20/21-28-45-61	T; R39/23/24/25: C ≥ 1 % Xn; R68/20/21/22: 0,2 % ≤ C < 1 %	C

▼B

Indeks broj	Međunarodno kemijsko ime	EC broj	CAS broj	Razvrstavanje	Označivanje	Granične koncentracije	Napomene
015-016-00-3	tricresyl phosphate *(m-m-m-, m-m-p-, m-p-p-, p-p-p-)*; tritolyl phosphate *(m-m-m-, m-m-p-, m-p-p-, p-p-p-)*;	201-105-6	78-32-0	Xn; R21/22 N; R51-53	Xn; N R: 21/22-51/53 S: (2-)28-61	Xn; R21/22: C ≥ 5 %	C
▼M1 015-019-00-X	dichlorvos (ISO); 2,2-dichlorovinyl dimethyl phosphate	200-547-7	62-73-7	T+; R26 T; R24/25 R43 N; R50	T+; N R: 24/25-26-43-50 S: (1/2-)28-36/37-45-61	N; R50: C ≥ 0,025 %	
▼B 015-020-00-5	mevinphos (ISO); 2-methoxycarbonyl-1-methylvinyl dimethyl phosphate	232-095-1	7786-34-7	T+; R27/28 N; R50-53	T+; N R: 27/28-50/53 S: (1/2-)23-28-36/37-45-60-61	N; R50-53: C ≥ 0,0025 % N; R51-53: 0,00025 % ≤ C < 0,0025 % R52-53: 0,000025 % ≤ C < 0,00025 %	
015-021-00-0	trichlorfon (ISO); dimethyl 2,2,2-trichloro-1-hydroxyethylphosphonate	200-149-3	52-68-6	Xn; R22 R43 N; R50-53	Xn; N R: 22-43-50/53 S: (2-)24-37-60-61	N; R50-53: C ≥ 0,025 % N; R51-53: 0,0025 % ≤ C < 0,025 % R52-53: 0,00025 % ≤ C < 0,0025 %	
015-022-00-6	phosphamidon (ISO); 2-chloro-2-diethylcarbamoyl-1-methylvinyl dimethyl phosphate	236-116-5	13171-21-6	T+; R28 T; R24 Muta. Cat. 3; R68 N; R50-53	T+; N R: 24-28-50/53-68 S: (1/2-)23-36/37-45-60-61		
015-023-00-1	pyrazoxon; diethyl 3-methylpyrazol-5-yl phosphate	—	108-34-9	T+; R26/27/28	T+ R: 26/27/28 S: (1/2-)13-28-45		

▼B

Indeks broj	Međunarodno kemijsko ime	EC broj	CAS broj	Razvrstavanje	Označivanje	Granične koncentracije	Napomene
015-024-00-7	triamiphos (ISO); 5-amino-3-phenyl-1,2,4-triazol-1-yl-*N*,*N*,*N*',*N*'-tetramethylphosphonic diamide	—	1031-47-6	T+; R27/28	T+ R: 27/28 S: (1/2-)22-28-36/37-45		
015-025-00-2	TEPP (ISO); tetraethyl pyrophosphate	203-495-3	107-49-3	T+; R27/28 N; R50	T+; N R: 27/28-50 S: (1/2-)36/37/39-38-45-61		
015-026-00-8	schradan (ISO); octamethylpyrophosphoramide	205-801-0	152-16-9	T+; R27/28	T+ R: 27/28 S: (1/2-)36/37-38-45		
015-027-00-3	sulfotep (ISO); *O*,*O*,*O*,*O*-tetraethyl dithiopyrophosphate	222-995-2	3689-24-5	T+; R27/28 N; R50-53	T+; N R: 27/28-50/53 S: (1/2-)23-28-36/37-45-60-61	N; R50-53: C ≥ 0,025 % N; R51-53: 0,0025 % ≤ C < 0,025 % R52-53: 0,00025 % ≤ C < 0,0025 %	
015-028-00-9	demeton-*O* (ISO); *O*,*O*-diethyl-*O*-2-ethylthioethyl phosphorothioate	206-053-8	298-03-3	T+; R27/28 N; R50	T+; N R: 27/28-50 S: (1/2-)28-36/37-45-61		
015-029-00-4	demeton-*S* (ISO); diethyl-*S*-2-ethylthioethyl phosphorothioate	204-801-8	126-75-0	T+; R27/28	T+ R: 27/28 S: (1/2-)28-36/37-45		
015-030-00-X	demeton-*O*-methyl (ISO); *O*-2-ethylthioethyl *O*,*O*-dimethyl phosphorothioate	212-758-1	867-27-6	T; R25	T R: 25 S: (1/2-)24-36/37-45		
015-031-00-5	demeton-*S*-methyl (ISO); *S*-2-ethylthioethyl dimethyl phosphorothioate	213-052-6	919-86-8	T; R24/25 N; R51-53	T; N R: 24/25-51/53 S: (1/2-)28-36/37-45-61		
015-032-00-0	prothoate (ISO); *O*,*O*-diethyl isopropylcarbamoylmethyl phosphorodithioate	218-893-2	2275-18-5	T+; R27/28 R52-53	T+ R: 27/28-52/53 S: (1/2-)28-36/37-45-61		

▼B

Indeks broj	Međunarodno kemijsko ime	EC broj	CAS broj	Razvrstavanje	Označivanje	Granične koncentracije	Napomene
015-033-00-6	phorate (ISO); *O*,*O*-diethyl ethylthiomethyl phosphorodithioate	206-052-2	298-02-2	T+; R27/28 N; R50-53	T+; N R: 27/28-50/53 S: (1/2-)28-36/37-45-60-61	N; R50-53: C ≥ 0,025 % N; R51-53: 0,0025 % ≤ C < 0,025 % R52-53: 0,00025 % ≤ C < 0,0025 %	
015-034-00-1	parathion (ISO); *O*,*O*-diethyl *O*-4-nitrophenyl phosphorothioate	200-271-7	56-38-2	T+; R26/28 T; R24-48/25 N; R50-53	T+; N R: 24-26/28-48/25-50/53 S: (1/2-)28-36/37-45-60-61	N; R50-53: C ≥ 0,25 % N; R51-53: 0,025 % ≤ C < 0,25 % R52-53: 0,0025 % ≤ C < 0,025 %	
015-035-00-7	parathion — methyl (ISO); *O*,*O*-dimethyl *O*-4-nitrophenyl phosphorothioate	206-050-1	298-00-0	R5 R10 T+; R26/28 T; R24 Xn; R48/22 N; R50-53	T+; N R: 5-10-24-26/28-48/22-50/53 S: (1/2-)28-36/37-45-60-61	N; R50-53: C ≥ 0,25 % N; R51-53: 0,025 % ≤ C < 0,25 % R52-53: 0,0025 % ≤ C < 0,025 %	
015-036-00-2	*O*-ethyl *O*-4-nitrophenyl phenylphosphonothioate; EPN	218-276-8	2104-64-5	T+; R27/28 N; R50-53	T+; N R: 27/28-50/53 S: (1/2-)22-36/37-45-60-61		
015-037-00-8	phenkapton (ISO); *S*-(2,5-dichlorophenylthiomethyl) *O*,*O*-diethyl phosphorodithioate	218-892-7	2275-14-1	T; R23/24/25 N; R50-53	T; N R: 23/24/25-50/53 S: (1/2-)13-45-60-61		
015-038-00-3	coumaphos (ISO); *O*-3-chloro-4-methylcoumarin-7-yl *O*,*O*-diethyl phosphorothioate	200-285-3	56-72-4	T+; R28 Xn; R21 N; R50-53	T+; N R: 21-28-50/53 S: (1/2-)28-36/37-45-60-61		
015-039-00-9	azinphos-methyl (ISO); *O*,*O*-dimethyl-4-oxobenzotriazin-3-ylmethyl phosphorodithioate	201-676-1	86-50-0	T+; R26/28 T; R24 R43 N; R50-53	T+; N R: 24-26/28-43-50/53 S: (1/2-)28-36/37-45-60-61		

▼B

Indeks broj	Međunarodno kemijsko ime	EC broj	CAS broj	Razvrstavanje	Označivanje	Granične koncentracije	Napomene
015-040-00-4	diazinon (ISO); *O*,*O*-diethyl *O*-2-isopropyl-6-methylpyrimidin-4-yl phosphorothioate	206-373-8	333-41-5	Xn; R22 N; R50-53	Xn; N R: 22-50/53 S: (2-)24/25-60-61		
▼M1 015-041-00-X	malathion (ISO); 1,2-bis(ethoxycarbonyl)ethyl *O*,*O*-dimethyl phosphorodithioate; [containing ≤ 0,03 % isomalathion]	204-497-7	121-75-5	Xn; R22 R43 N; R50-53	Xn; N R: 22-43-50/53 S: (2-)24-37-46-60-61	N; R50-53: C ≥ 0,025 % N; R51-53: 0,0025 % ≤ C < 0,025 % R52-53: 0,00025 % ≤ C < 0,0025 %	
▼B 015-042-00-5	chlorthion *O*-(3-chloro-4-nitrophenyl) *O*,*O*-dimethyl phosphorothioate	207-902-5	500-28-7	Xn; R20/21/22 N; R50-53	Xn; N R: 20/21/22-50/53 S: (2-)13-60-61	N; R50-53: C ≥ 0,25 % N; R51-53: 0,025 % ≤ C < 0,25 % R52-53: 0,0025 % ≤ C < 0,025 %	
015-043-00-0	phosnichlor (ISO); *O*-4-chloro-3-nitrophenyl *O*,*O*-dimethyl phosphorothioate	—	5826-76-6	Xn; R20/21/22	Xn R: 20/21/22 S: (2-)13		
015-044-00-6	carbophenothion (ISO); 4-chlorophenylthiomethyl *O*,*O*-diethyl phosphorodithioate	212-324-1	786-19-6	T; R24/25 N; R50-53	T; N R: 24/25-50/53 S: (1/2-)28-36/37-45-60-61		
015-045-00-1	mecarbam (ISO); *N*-ethoxycarbonyl-*N*-methylcarbamoylmethyl *O*,*O*-diethyl phosphorodithioate	219-993-9	2595-54-2	T; R24/25 N; R50-53	T; N R: 24/25-50/53 S: (1/2-)36/37-45-60-61		
015-046-00-7	oxydemeton-methyl; *S*-2-(ethylsulphinyl)ethyl *O*,*O*-dimethyl phosphorothioate	206-110-7	301-12-2	T; R24/25 N; R50	T; N R: 24/25-50 S: (1/2-)23-36/37-45-61		

▼B

Indeks broj	Međunarodno kemijsko ime	EC broj	CAS broj	Razvrstavanje	Označivanje	Granične koncentracije	Napomene
015-047-00-2	ethion (ISO); *O*,*O*,*O*',*O*'-tetraethyl *S*,*S*'-methylenedi (phosphorodithioate); diethion	209-242-3	563-12-2	T; R25 Xn; R21 N; R50-53	T; N R: 21-25-50/53 S: (1/2-)25-36/37-45-60-61	N; R50-53: C ≥ 0,0025 % N; R51-53: 0,00025 % ≤ C < 0,0025 % R52-53: 0,000025 % ≤ C < 0,00025 %	
▼M1 015-048-00-8	fenthion (ISO); *O*,*O*-dimethyl-*O*-(4-methylthion-*m*-tolyl) phosphorothioate	200-231-9	55-38-9	Muta. Cat. 3; R68 T; R23-48/25 Xn; R21/22 N; R50-53	T; N R: 21/22-23-48/25-68-50/53 S: (1/2-)36/37-45-60-61	N; R50-53: C ≥ 0,25 % N; R51-53: 0,025 % ≤ C < 0,25 % R52-53: 0,0025 % ≤ C < 0,025 %	
▼B 015-049-00-3	endothion (ISO); *S*-5-methoxy-4-oxopyran-2-ylmethyl dimethyl phosphorothioate	220-472-3	2778-04-3	T; R24/25	T R: 24/25 S: (1/2-)36/37-45		
015-050-00-9	thiometon (ISO); *S*-2-ethylthioethyl *O*,*O*-dimethyl phosphorodithioate	211-362-6	640-15-3	T; R25 Xn; R21	T R: 21-25 S: (1/2-)36/37-45		
015-051-00-4	dimethoate (ISO); *O*,*O*-dimethyl methylcarbamoylmethyl phosphorodithioate	200-480-3	60-51-5	Xn; R21/22	Xn R: 21/22 S: (2-)36/37		
015-052-00-X	fenchlorphos (ISO); *O*,*O*-dimethyl *O*-2,4,5-trichlorophenyl phosphorothioate	206-082-6	299-84-3	Xn; R21/22 N; R50-53	Xn; N R: 21/22-50/53 S: (2-)25-36/37-60-61		
015-053-00-5	menazon (ISO); S-[(4,6-diamino-1,3,5-triazin-2-yl)methyl] O,O-dimethyl phosphorodithioate	201-123-4	78-57-9	Xn; R22 R52-53	Xn R: 22-52/53 S: (2-)61		

▼B

Indeks broj	Međunarodno kemijsko ime	EC broj	CAS broj	Razvrstavanje	Označivanje	Granične koncentracije	Napomene
015-054-00-0	fenitrothion (ISO); *O*,*O*-dimethyl *O*-4-nitro-*m*-tolyl phosphorothioate	204-524-2	122-14-5	Xn; R22 N; R50-53	Xn; N R: 22-50/53 S: (2-)60-61		
015-055-00-6	naled (ISO); 1,2-dibromo-2,2-dichloroethyl dimethyl phosphate	206-098-3	300-76-5	Xn; R21/22 Xi; R36/38 N; R50	Xn; N R: 21/22-36/38-50 S: (2-)36/37-61	N; R50: C ≥ 0,025 %	
▼M1 015-056-00-1	azinphos-ethyl (ISO); *O*,*O*-diethyl 4-oxobenzotriazin-3-ylmethyl phosphorodithioate	220-147-6	2642-71-9	T+; R28 T; R24 N; R50-53	T+; N R: 24-28-50/53 S: (1/2-)28-36/37-45-60-61	N; R50-53: C ≥ 0,25 % N; R51-53: 0,025 % ≤ C < 0,25 % R52-53: 0,0025 % ≤ C < 0,025 %	
▼B 015-057-00-7	formothion (ISO); *N*-formyl-*N*-methylcarbamoylmethyl *O*,*O*-dimethyl phosphorodithioate	219-818-6	2540-82-1	Xn; R21/22	Xn R: 21/22 S: (2-)36/37		
015-058-00-2	morphothion (ISO); *O*,*O*-dimethyl-*S*-(morpholinocarbonylmethyl) phosphorodithioate	205-628-0	144-41-2	T; R23/24/25 N; R50-53	T; N R: 23/24/25-50/53 S: (1/2-)13-45-60-61		
015-059-00-8	vamidothion (ISO); *O*,*O*-dimethyl *S*-2-(1-methylcarbamoylethylthio) ethyl phosphorothioate	218-894-8	2275-23-2	T; R25 Xn; R21 N; R50	T; N R: 21-25-50 S: (1/2-)36/37-45-61		
015-060-00-3	disulfoton (ISO); *O*,*O*-diethyl 2-ethylthioethyl phosphorodithioate	206-054-3	298-04-4	T+; R27/28 N; R50-53	T+; N R: 27/28-50/53 S: (1/2-)28-36/37-45-60-61		
015-061-00-9	dimefox (ISO); tetramethylphosphorodiamidic fluoride	204-076-8	115-26-4	T+; R27/28	T+ R: 27/28 S: (1/2-)23-28-36/37-38-45		

▼B

Indeks broj	Međunarodno kemijsko ime	EC broj	CAS broj	Razvrstavanje	Označivanje	Granične koncentracije	Napomene
015-062-00-4	mipafox (ISO); *N*,*N*'- di-isopropylphosphorodiamidic fluoride	206-742-3	371-86-8	T+; R39/26/27/28	T+ R: 39/26/27/28 S: (1/2-)13-45		
015-063-00-X	dioxathion (ISO); 1,4-dioxan-2,3-diyl-*O*,*O*,*O*',*O*'-tetraethyl di(phosphorodithioate)	201-107-7	78-34-2	T+; R26/28 T; R24 N; R50-53	T+; N R: 24-26/28-50/53 S: (1/2-)28-36/37-45-60-61	N; R50-53: C ≥ 0,025 % N; R51-53: 0,0025 % ≤ C < 0,025 % R52-53: 0,00025 % ≤ C < 0,0025 %	
015-064-00-5	bromophos-ethyl (ISO); *O*-4-bromo-2,5-dichlorophenyl *O*,*O*-diethyl phosphorothioate	225-399-0	4824-78-6	T; R25 Xn; R21 N; R50-53	T; N R: 21-25-50/53 S: (1/2-)28-36/37-45-60-61		
015-065-00-0	*S*-[2-(ethylsulphinyl)ethyl] *O*,*O*-dimethyl phosphorodithioate	—	2703-37-9	T+; R26/27/28 N; R51-53	T+; N R: 26/27/28-51/53 S: (1/2-)13-28-45-61		
015-066-00-6	omethoate (ISO); *O*,*O*-dimethyl *S*-methylcarbamoylmethyl phosphorothioate	214-197-8	1113-02-6	T; R25 Xn; R21 N; R50	T; N R: 21-25-50 S: (1/2-)23-36/37-45-61		
▼M1 015-067-00-1	phosalone (ISO); *S*-(6-chloro-2-oxobenzoxazolin-3-ylmethyl) *O*,*O*-diethyl phosphorodithioate	218-996-2	2310-17-0	T; R25 Xn; R20/21 R43 N; R50-53	T; N R: 20/21-25-43-50/53 S: (1/2-)36/37-45-60-61	N; R50-53: C ≥ 0,025 % N; R51-53: 0,0025 % ≤ C < 0,025 % R52-53: 0,00025 % ≤ C < 0,0025 %	
▼B 015-068-00-7	dichlofenthion (ISO); *O*-,4-dichlorophenyl *O*,*O*-diethyl phosphorothioate	202-564-5	97-17-6	Xn; R22 N; R50-53	Xn; N R: 22-50/53 S: (2-)60-61		

▼B

Indeks broj	Međunarodno kemijsko ime	EC broj	CAS broj	Razvrstavanje	Označivanje	Granične koncentracije	Napomene
015-069-00-2	methidathion (ISO); 2,3-dihydro-5-methoxy-2-oxo-1,3,4-thiadiazol-3-ylmethyl-*O*,*O*-dimethylphosphorodithioate	213-449-4	950-37-8	T+; R28 Xn; R21 N; R50-53	T+; N R: 21-28-50/53 S: (1/2-)22-28-36/37-45-60-61		
015-070-00-8	cyanthoate (ISO); *S*-(*N*-(1-cyano-1-methylethyl)carbamoylmethyl) *O*,*O*-diethyl phosphorothioate	223-099-4	3734-95-0	T+; R28 T; R24	T+ R: 24-28 S: (1/2-)36/37-45		
015-071-00-3	chlorfenvinphos (ISO); 2-chloro-1-(2,4 dichlorophenyl) vinyl diethyl phosphate	207-432-0	470-90-6	T+; R28 T; R24 N; R50-53	T+; N R: 24-28-50/53 S: (1/2-)28-36/37-45-60-61		
015-072-00-9	monocrotophos (ISO); dimethyl-1-methyl-2-(methylcarbamoyl)vinyl phosphate	230-042-7	6923-22-4	Muta. Cat. 3; R68 T+; R26/28 T; R24 N; R50-53	T+; N R: 24-26/28-50/53-68 S: (1/2-)36/37-45-60-61		
015-073-00-4	dicrotophos (ISO); (*Z*)-2-dimethylcarbamoyl-1-methylvinyl dimethyl phosphate	205-494-3	141-66-2	T+; R28 T; R24 N; R50-53	T+; N R: 24-28-50/53 S: (1/2-)28-36/37-45-60-61		
015-074-00-X	crufomate (ISO); 4-tert-butyl-2-chlorophenyl methyl methylphosphoramidate	206-083-1	299-86-5	Xn; R21/22 N; R50-53	Xn; N R: 21/22-50/53 S: (2-)36/37-60-61		
015-075-00-5	*S*-[2-(isopropylsulphinyl)ethyl] *O*,*O*-dimethyl phosphorothioate	—	2635-50-9	T; R23/24/25	T R: 23/24/25 S: (1/2-)13-45		
015-076-00-0	potasan; *O,O*-diethyl *O*-(4-methylcoumarin-7-yl) phosphorothioate	—	299-45-6	T+; R26/27/28 N; R50-53	T+; N R: 26/27/28-50/53 S: (1/2-)13-28-45-60-61	N; R50-53: C ≥ 0,025 % N; R51-53: 0,0025 % ≤ C < 0,025 % R52-53: 0,00025 % ≤ C < 0,0025 %	
015-077-00-6	2,2-dichlorovinyl 2-ethylsulphinylethyl methyl phosphate	—	7076-53-1	T; R23/24/25	T R: 23/24/25 S: (1/2-)13-45		

▼B

Indeks broj	Međunarodno kemijsko ime	EC broj	CAS broj	Razvrstavanje	Označivanje	Granične koncentracije	Napomene
015-078-00-1	demeton-*S*-methylsulphon (ISO); *S*-2-ethylsulphonylethyl dimethyl phosphorothioate	241-109-5	17040-19-6	T; R25 Xn; R21 N; R51-53	T; N R: 21-25-51/53 S: (1/2-)22-28-36/37-45-61		
015-079-00-7	acephate (ISO); *O*,*S*-dimethyl acetylphosphoramidothioate	250-241-2	30560-19-1	Xn; R22	Xn R: 22 S: (2-)36		
015-080-00-2	amidithion (ISO); 2-methoxyethylcarbamoylmethyl *O*,*O*-dimethyl phosphorodithioate	—	919-76-6	Xn; R22	Xn R: 22 S: (2-)24-36		
015-081-00-8	*O*,*O*,*O*',*O*'-tetrapropyl dithiopyrophosphate	221-817-0	3244-90-4	Xn; R21/22 N; R50-53	Xn; N R: 21/22-50/53 S: (2-)36/37-60-61		
015-082-00-3	azothoate (ISO); *O*-4-(4-chlorophenylazo)phenyl *O*,*O*-dimethyl phosphorothioate	227-419-3	5834-96-8	Xn; R20/22	Xn R: 20/22 S: (2-)13		
015-083-00-9	bensulide (ISO); *O*,*O*-diisopropyl 2-phenylsulphonylaminoethyl phosphorodithioate	212-010-4	741-58-2	Xn; R22 N; R50-53	Xn; N R: 22-50/53 S: (2-)24-36-60-61		
015-084-00-4	chlorpyrifos (ISO); *O*,*O*-diethyl *O*-3,5,6-trichloro-2-pyridyl phosphorothioate	220-864-4	2921-88-2	T; R25 N; R50-53	T; N R: 25-50/53 S: (1/2-)45-60-61	N; R50-53: C ≥ 0,0025 % N; R51-53: 0,00025 % ≤ C < 0,0025 % R52-53: 0,000025 % ≤ C < 0,00025 %	
015-085-00-X	chlorphonium chloride (ISO); tributyl (2,4-dichlorobenzyl) phosphonium chloride	204-105-4	115-78-6	T; R25 Xn; R21 Xi; R36/38	T R: 21-25-36/38 S: (1/2-)36/37/39-45		
015-086-00-5	coumithoate (ISO); *O*,*O*-diethyl *O*-,8,9,10-tetrahydro-6-oxo-benzo(c)chromen-3-yl phosphorothioate	—	572-48-5	T; R25	T R: 25 S: (1/2-)28-36/37-45		

▼B

Indeks broj	Međunarodno kemijsko ime	EC broj	CAS broj	Razvrstavanje	Označivanje	Granične koncentracije	Napomene
015-087-00-0	cyanophos (ISO); *O*-4-cyanophenyl *O*,*O*-dimethyl phosphorothioate	220-130-3	2636-26-2	Xn; R21/22 N; R50-53	Xn; N R: 21/22-50/53 S: (2-)36/37-60-61		
015-088-00-6	dialifos (ISO); 2-chloro-1-phthalimidoethyl *O*,*O*-diethyl phosphorodithioate	233-689-3	10311-84-9	T+; R28 T; R24 N; R50-53	T+; N R: 24-28-50/53 S: (1/2-)28-36/37-45-60-61		
015-089-00-1	ethoate-methyl (ISO); ethylcarbamoylmethyl *O*,*O*-dimethyl phosphorodithioate	204-121-1	116-01-8	Xn; R21/22	Xn R: 21/22 S: (2-)36/37		
015-090-00-7	fensulfothion (ISO); *O*,*O*-diethyl *O*-4-methylsulfinylphenyl phosphorothioate	204-114-3	115-90-2	T+; R27/28 N; R50-53	T+; N R: 27/28-50/53 S: (1/2-)23-28-36/37-45-60-61		
015-091-00-2	fonofos (ISO); *O*-ethyl phenyl ethylphosphonodithioate	213-408-0	944-22-9	T+; R27/28 N; R50-53	T+; N R: 27/28-50/53 S: (1/2-)28-36/37-45-60-61		
015-092-00-8	phosacetim (ISO); *O*,*O*-bis(4-chlorophenyl) *N*-acetimidoylphosphoramidothioate	223-874-7	4104-14-7	T+; R27/28 N; R50-53	T+; N R: 27/28-50/53 S: (1/2-)28-36/37-45-60-61		
015-093-00-3	leptophos (ISO); *O*-4-bromo-2,5-dichlorophenyl *O*-methyl phenylphosphorothioate	244-472-8	21609-90-5	T; R25-39/25 Xn; R21 N; R50-53	T; N R: 21-25-39/25-50/53 S: (1/2-)25-36/37/39-45-60-61		
015-094-00-9	mephosfolan (ISO); diethyl 4-methyl-1,3-dithiolan-2-ylidenephosphoramidate	213-447-3	950-10-7	T+; R27/28 N; R51-53	T+; N R: 27/28-51/53 S: (1/2-)36/37/39-45-61		
015-095-00-4	methamidophos (ISO); *O*,*S*-dimethyl phosphoramidothioate	233-606-0	10265-92-6	T+; R26/28 T; R24 N; R50	T+; N R: 24-26/28-50 S: (1/2-)28-36/37-45-61		

▼B

Indeks broj	Međunarodno kemijsko ime	EC broj	CAS broj	Razvrstavanje	Označivanje	Granične koncentracije	Napomene
015-096-00-X	oxydisulfoton (ISO); *O, O*-diethyl *S*-2-ethylsulphinylethyl phosphorodithioate	219-679-1	2497-07-6	T+; R28 T; R24 N; R50-53	T+; N R: 24-28-50/53 S: (1/2-)28-36/37-45-60-61	N; R50-53: C ≥ 2,5 % N; R51-53: 0,25 % ≤ C < 2,5 % R52-53: 0,025 % ≤ C < 0,25 %	
015-097-00-5	phenthoate (ISO); ethyl 2-(dimethoxyphosphinothioylthio)-2-phenylacetate	219-997-0	2597-03-7	Xn; R21/22 N; R50-53	Xn; N R: 21/22-50/53 S: (2-)22-36/37-60-61	N; R50-53: C ≥ 0,25 % N; R51-53: 0,025 % ≤ C < 0,25 % R52-53: 0,0025 % ≤ C < 0,025 %	
015-098-00-0	trichloronate (ISO); *O*-ethyl *O*-2,4,5-trichlorophenyl ethylphosphonothioate	206-326-1	327-98-0	T+; R28 T; R24 N; R50-53	T+; N R: 24-28-50/53 S: (1/2-)23-28-36/37-45-60-61		
015-099-00-6	pirimiphos-ethyl (ISO); *O*,*O*-diethyl *O*-2-diethylamino-6-methylpyrimidin-4-yl phosphorothioate	245-704-0	23505-41-1	T; R25 Xn; R21 N; R50-53	T; N R: 21-25-50/53 S: (1/2-)23-36/37-45-60-61		
▼M1 015-100-00-X	phoxim (ISO); α-(diethoxyphosphinothioylimino) phenylacetonitrile	238-887-3	14816-18-3	Repr. Cat. 3; R62 Xn; R22 R43 N; R50-53	Xn; N R: 22-43-62-50/53 S: (2-)36/37-46-60-61	N; R50-53: C ≥ 0,025 % N; R51-53: 0,0025 % ≤ C < 0,025 % R52-53: 0,00025 % ≤ C < 0,0025 %	
▼B 015-101-00-5	phosmet (ISO); *O*,*O*-dimethyl phthalimidomethyl *S*-phosphorodithioate	211-987-4	732-11-6	Xn; R21/22 N; R50-53	Xn; N R: 21/22-50/53 S: (2-)22-36/37-60-61	N; R50-53: C ≥ 0,25 % N; R51-53: 0,025 % ≤ C < 0,25 % R52-53: 0,0025 % ≤ C < 0,025 %	

▼M1

Indeks broj	Međunarodno kemijsko ime	EC broj	CAS broj	Razvrstavanje	Označivanje	Granične koncentracije	Napomene
015-102-00-0	tris(2-chloroethyl)phosphate	204-118-5	115-96-8	Carc. Cat. 3; R40 Repr. Cat. 2; R60 Xn; R22 N; R51-53	T; N R: 60-22-40-51/53 S: 53-45-61		E

▼B

015-103-00-6	phosphorus tribromide	232-178-2	7789-60-8	R14 C; R34 Xi; R37	C R: 14-34-37 S: (1/2-)26-45		
015-104-00-1	diphosphorus pentasulphide; phosphorus pentasulphide	215-242-4	1314-80-3	F; R11 R29 Xn; R20/22 N; R50	F; Xn; N R: 11-20/22-29-50 S: (2-)61		
015-105-00-7	triphenyl phosphite	202-908-4	101-02-0	Xi; R36/38 N; R50-53	Xi; N R: 36/38-50/53 S: (2-)28-60-61	Xi; R36/38: C ≥ 5 %	
015-106-00-2	hexamethylphosphoric triamide; hexamethylphosphoramide	211-653-8	680-31-9	Carc. Cat. 2; R45 Muta. Cat. 2; R46	T R: 45-46 S: 53-45	Carc. Cat. 2; R45: C ≥ 0,01 %	
015-107-00-8	ethoprophos (ISO); ethyl-*S*,*S*-dipropyl phosphorodithioate	236-152-1	13194-48-4	T+; R26/27 T; R25 R43 N; R50-53	T+; N R: 25-26/27-43-50/53 S: (1/2-)27/28-36/37/39-45-60-61		
015-108-00-3	bromophos (ISO); *O*-4-bromo-2,5-dichlorophenyl *O*,*O*-dimethyl phosphorothioate	218-277-3	2104-96-3	Xn; R22 N; R50-53	Xn; N R: 22-50/53 S: (2-) 46-60-61	N; R50-53: C ≥ 0,25 % N; R51-53: 0,025 % ≤ C < 0,25 % R52-53: 0,0025 % ≤ C < 0,025 %	

▼B

Indeks broj	Međunarodno kemijsko ime	EC broj	CAS broj	Razvrstavanje	Označivanje	Granične koncentracije	Napomene
015-109-00-9	crotoxyphos (ISO); 1-phenylethyl 3-(dimethoxyphosphinyloxy) isocrotonate	231-720-5	7700-17-6	T; R24/25 N; R50-53	T; N R: 24/25-50/53 S: (1/2-)28-36/37-45-60-61	N; R50-53: C ≥ 2,5 % N; R51-53: 0,25 % ≤ C < 2,5 % R52-53: 0,025 % ≤ C < 0,25 %	
015-110-00-4	cyanofenphos (ISO); *O*-4-cyanophenyl *O*-ethyl phenylphosphonothioate	—	13067-93-1	T; R25-39/25 Xn; R21 Xi; R36 N; R51-53	T; N R: 21-25-36-39/25-51/53 S: (1/2-)36/37-45-61		
015-111-00-X	phosfolan (ISO); diethyl 1,3-dithiolan-2-ylidenephosphoramidate	213-423-2	947-02-4	T+; R27/28	T+ R: 27/28 S: (1/2-)28-36/37-45		
015-112-00-5	thionazin (ISO); *O*,*O*-diethyl *O*-pyrazin-2-yl phosphorothioate;	206-049-6	297-97-2	T+; R27/28	T+ R: 27/28 S: (1/2-)36/37/39-38-45		
▼M1 015-113-00-0	tolclofos-methyl (ISO); *O*-(2,6-dichloro-*p*-tolyl)-*O*,*O*-dimethyl thiophosphate	260-515-3	57018-04-9	R43 N; R50-53	Xi; N R: 43-50/53 S: (2-)24-37-60-61		
015-114-00-6	chlormephos (ISO); *S*-chloromethyl *O*,*O*-diethyl phosphorodithioate	246-538-1	24934-91-6	T+; R27/28 N; R50-53	T+; N R: 27/28-50/53 S: (1/2-)27-28-36/37-45-60-61	N; R50-53: C ≥ 2,5 % N; R51-53: 0,25 % ≤ C < 2,5 % R52-53: 0,025 % ≤ C < 0,25 %	

▼M1

Indeks broj	Međunarodno kemijsko ime	EC broj	CAS broj	Razvrstavanje	Označivanje	Granične koncentracije	Napomene
015-115-00-1	chlorthiophos (ISO); [isomeric reaction mass in which *O*-2,5-dichlorophenyl-4-methylthiophenyl *O*,*O*-diethyl phosphorothioate predominates]	244-663-6	21923-23-9	T+; R28 T; R24 N; R50-53	T+; N R: 24-28-50/53 S: (1/2-)28-36/37-45-60-61	N; R50-53: C ≥ 0,025 % N; R51-53: 0,0025 % ≤ C < 0,025 % R52-53: 0,00025 % ≤ C < 0,0025 %	

▼B

015-116-00-7	demephion-*O* (ISO); *O*,*O*-dimethyl *O*-2-methylthioethyl phosphorothioate	211-666-9	682-80-4	T+; R28 T; R24	T+ R: 24-28 S: (1/2-)28-36/37-45		
015-117-00-2	demephion-*S* (ISO); *O*,*O*-dimethyl *S*-2-methylthioethyl phosphorothioate	219-971-9	2587-90-8	T+; R28 T; R24	T+ R: 24-28 S: (1/2-)28-36/37-45		
015-118-00-8	demeton	—	8065-48-3	T+; R27/28 N; R50	T+; N R: 27/28-50 S: (1/2-)28-36/37-45-61		
015-119-00-3	dimethyl 4-(methylthio)phenyl phosphate	—	3254-63-5	T+; R27/28	T+ R: 27/28 S: (1/2-)28-36/37-45		
015-120-00-9	ditalimfos (ISO); *O*,*O*-diethyl phthalimidophosphonothioate;	225-875-8	5131-24-8	Xi; R38 R43	Xi R: 38-43 S: (2-)36/37		
015-121-00-4	edifenphos (ISO); *O*-ethyl *S*,*S*-diphenyl phosphorodithioate	241-178-1	17109-49-8	T; R23/25 Xn; R21 R43 N; R50-53	T; N R: 21-23/25-43-50/53 S: (1/2-)36/37-45-60-61		
015-122-00-X	etrimfos (ISO); *O*-6-ethoxy-2-ethylpyrimidin-4-yl *O*,*O*-dimethylphosphorothioate;	253-855-9	38260-54-7	Xn; R22 N; R50-53	Xn; N R: 22-50/53 S: (2-)60-61	N; R50-53: C ≥ 2,5 % N; R51-53: 0,25 % ≤ C < 2,5 % R52-53: 0,025 % ≤ C < 0,25 %	

▼B

Indeks broj	Međunarodno kemijsko ime	EC broj	CAS broj	Razvrstavanje	Označivanje	Granične koncentracije	Napomene
▼M7							
015-123-00-5	fenamifos (ISO); etil-4-metiltio-m-tolil izpropil fosforamidat	244-848-1	22224-92-6	T+; R26/28 T; R24 Xi; R36 N; R50-53	T+; N R: 24-26/28-36-50/53 S: (1/2-)23-26-28-35-36/37-45-60-61	N; R50-53: C ≥ 0,25 % N; R51-53: 0,025 % ≤ C < 0,25 % R52-53: 0,0025 % ≤ C < 0,025 %	
▼B							
015-124-00-0	fosthietan (ISO); diethyl 1,3-dithietan-2-ylidenephosphoramidate;	244-437-7	21548-32-3	T+; R27/28	T+ R: 27/28 S: (1/2-)36/37-45		
015-125-00-6	glyphosine (ISO); *N*,*N*-bis(phosphonomethyl)glycine	219-468-4	2439-99-8	Xi; R41	Xi R: 41 S: (2-)26		
015-126-00-1	heptenophos (ISO); 7-chlorobicyclo(3.2.0)hepta-2,6-dien-6-yl dimethyl phosphate	245-737-0	23560-59-0	T; R25 N; R50-53	T; N R: 25-50/53 S: (1/2-)23-28-37-45-60-61	N; R50-53: C ≥ 0,25 % N; R51-53: 0,025 % ≤ C < 0,25 % R52-53: 0,0025 % ≤ C < 0,025 %	
015-127-00-7	iprobenfos (ISO); *S*-benzyl diisopropyl phosphorothioate	247-449-0	26087-47-8	Xn; R22 N; R51-53	Xn; N R: 22-51/53 S: (2-)61		
015-128-00-2	IPSP; *S*-ethylsulphinylmethyl *O*,*O*-diisopropylphosphorodithioate	—	5827-05-4	T+; R27 T; R25 N; R50-53	T+; N R: 25-27-50/53 S: (1/2-)28-36/37-45-60-61	N; R50-53: C ≥ 0,25 % N; R51-53: 0,025 % ≤ C < 0,25 % R52-53: 0,0025 % ≤ C < 0,025 %	
015-129-00-8	isofenphos (ISO); *O*-ethyl *O*-2-isopropoxycarbonylphenyl-isopropylphosphoramidothioate	246-814-1	25311-71-1	T; R24/25 N; R50-53	T; N R: 24/25-50/53 S: (1/2-)36/37-45-60-61	N; R50-53: C ≥ 0,25 % N; R51-53: 0,025 % ≤ C < 0,25 % R52-53: 0,0025 % ≤ C < 0,025 %	

▼B

Indeks broj	Međunarodno kemijsko ime	EC broj	CAS broj	Razvrstavanje	Označivanje	Granične koncentracije	Napomene
015-130-00-3	isothioate (ISO) *S*-2-isopropylthioethyl *O*,*O*-dimethyl phosphorodithioate;	—	36614-38-7	T; R24/25	T R: 24/25 S: (1/2-)28-36/37-45		
015-131-00-9	isoxathion (ISO); *O*,*O*-diethyl *O*-5-phenylisoxazol-3-ylphosphorothioate	242-624-8	18854-01-8	T; R24/25 N; R50-53	T; N R: 24/25-50/53 S: (1/2-)28-36/37-45-60-61		
015-132-00-4	*S*-(chlorophenylthiomethyl) *O*,*O*-dimethylphosphorodithioate; methylcarbophenothione	—	953-17-3	T; R24/25 N; R50-53	T; N R: 24/25-50/53 S: (1/2-)28-36/37-45-60-61	N; R50-53: C ≥ 0,025 % N; R51-53: 0,0025 % ≤ C < 0,025 % R52-53: 0,00025 % ≤ C < 0,0025 %	
015-133-00-X	piperophos (ISO); *S*-2-methylpiperidinocarbonylmethyl-*O*,*O*-dipropyl phosphorodithioate	—	24151-93-7	Xn; R22 N; R50-53	Xn; N R: 22-50/53 S: (2-)60-61	N; R50-53: C ≥ 2,5 % N; R51-53: 0,25 % ≤ C < 2,5 % R52-53: 0,025 % ≤ C < 0,25 %	
015-134-00-5	pirimiphos-methyl (ISO); *O*-(2-diethylamino-6-methylpyrimidin-4-yl) *O*,*O*-dimethyl phosphorothioate	249-528-5	29232-93-7	Xn; R22 N; R50-53	Xn; N R: 22-50/53 S: (2-)60-61		
015-135-00-0	profenofos (ISO); *O*-(4-bromo-2-chlorophenyl) *O*-ethyl *S*-propyl phosphorothioate	255-255-2	41198-08-7	Xn; R20/21/22 N; R50-53	Xn; N R: 20/21/22-50/53 S: (2-)36/37-60-61	N; R50-53: C ≥ 0,025 % N; R51-53: 0,0025 % ≤ C < 0,025 % R52-53: 0,00025 % ≤ C < 0,0025 %	
015-136-00-6	*trans*-isopropyl-3-[[(ethylamino)methoxyfosfinothioyl]oxy]crotonate; isopropyl 3-[[(ethylamino)methoxyphosphinothioyl]oxy]isocrotonate; propetamphos (ISO)	250-517-2	31218-83-4	T; R25 N; R50-53	T; N R: 25-50/53 S: (1/2-)37-45-60-61	N; R50-53: C ≥ 0,25 % N; R51-53: 0,025 % ≤ C < 0,25 % R52-53: 0,0025 % ≤ C < 0,025 %	

▼B

Indeks broj	Međunarodno kemijsko ime	EC broj	CAS broj	Razvrstavanje	Označivanje	Granične koncentracije	Napomene
015-137-00-1	pyrazophos (ISO); *O*,*O*-diethyl *O*-(6-ethoxycarbonyl-5-methyl-pyrazolo[2,3-a]pyrimidin-2-yl) phosphorothioate	236-656-1	13457-18-6	Xn; R20/22 N; R50-53	Xn; N R: 20/22-50/53 S: (2-)36/37-46-60-61		
015-138-00-7	quinalphos (ISO); *O*,*O*-diethyl-*O*-quinoxalin-2-yl phosphorothioate	237-031-6	13593-03-8	T; R25 Xn; R21 N; R50-53	T; N R: 21-25-50/53 S: (1/2-)22-36/37-45-60-61	N; R50-53: C ≥ 0,025 % N; R51-53: 0,0025 % ≤ C < 0,025 % R52-53: 0,00025 % ≤ C < 0,0025 %	
015-139-00-2	terbufos (ISO) *S-tert*-butylthiomethyl *O,O*-diethylphosphorodithioate;	235-963-8	13071-79-9	T+; R27/28 N; R50-53	T+; N R: 27/28-50/53 S: (1/2-)36/37-45-60-61	N; R50-53: C ≥ 0,025 % N; R51-53: 0,0025 % ≤ C < 0,025 % R52-53: 0,00025 % ≤ C < 0,0025 %	
▼M1 015-140-00-8	triazophos (ISO); *O*,*O*-diethyl-*O*-1-phenyl-1*H*-1,2,4-triazol-3-yl phosphorothioate	245-986-5	24017-47-8	T; R23/25 Xn; R21 N; R50-53	T; N R: 21-23/25-50/53 S: (1/2-)36/37-45-60-61	N; R50-53: C ≥ 0,25 % N; R51-53: 0,025 % ≤ C < 0,25 % R52-53: 0,0025 % ≤ C < 0,025 %	
▼B 015-141-00-3	ethylenediammonium *O*,*O*-bis(octyl) phosphorodithioate, mixed isomers	400-520-1	—	C; R34 Xn; R22 N; R50-53	C; N R: 22-34-50/53 S: (1/2-)24/25-26-28-39-45-60-61		
015-142-00-9	butyl (dialkyloxy(dibutoxyphosphoryloxy))titanium (trialkyloxy)titanium phosphate	401-100-0	—	F; R11 Xi; R36 N; R51-53	F; Xi; N R: 11-36-51/53 S: (2-)7/9-16-26-43-61		

▼B

Indeks broj	Međunarodno kemijsko ime	EC broj	CAS broj	Razvrstavanje	Označivanje	Granične koncentracije	Napomene
015-143-00-4	reaction mass of 2-chloroethyl chloropropyl 2-chloroethylphosphonate, ~~mixture~~ reaction mass of isomers and 2-chloroethyl chloropropyl 2-chloropropylphosphonate, reaction mass of isomers	401-740-0	—	Xn; R22	Xn R: 22 S: (2-)		
015-144-00-X	reaction mass of pentyl methylphosphinate and 2-methylbutyl methylphosphinate	402-090-0	87025-52-3	C; R34	C R: 34 S: (1/2-)26-36/37/39-45		
015-145-00-5	reaction mass of copper(I) *O*,*O*-diisopropyl phosphorodithioate and copper(I) *O*-isopropyl *O*-(4-methylpent-2-yl) phosphorodithioate and copper(I) *O*,*O*-bis(4-methylpent-2-yl) phosphorodithioate	401-520-4	—	N; R50-53	N R: 50/53 S: 60-61		
015-146-00-0	*S*-(tricyclo(5.2.1.$0^{2,6}$)deca-3-en-8(or 9)-yl *O*-(isopropyl or isobutyl or 2-ethylhexyl) *O*-(isopropyl or isobutyl or 2-ethylhexyl) phosphorodithioate	401-850-9	—	N; R50-53	N R: 50/53 S: 60-61		
015-147-00-6	reaction mass of C_{12-14}-tert-alkylammonium diphenyl phosphorothioate and dinonyl sulphide (or disulphide)	400-930-0	—	Xi; R38-41 N; R51-53 R43	Xi; N R: 38-41-43-51/53 S: (2-)24-26-37/39-61		
015-148-00-1	2-(diphosphonomethyl)succinic acid	403-070-4	51395-42-7	C; R34 R43	C R: 34-43 S: (1/2-)26-36/37/39-45		
015-149-00-7	reaction mass of: hexyldioctylphosphineoxide; dihexyloctylphosphineoxide; trioctylphosphineoxide	403-470-9	—	C; R34 N; R50-53	C; N R: 34-50/53 S: (1/2-)26-36/37/39-45-60-61		
015-150-00-2	(2-(1,3-dioxolan-2-yl)ethyl)triphenylphosphonium bromide	404-940-6	86608-70-0	Xn; R22 Xi; R41 R33 R52-53	Xn R: 22-33-41-52/53 S: (2-)22-26-39-61		

▼B

Indeks broj	Međunarodno kemijsko ime	EC broj	CAS broj	Razvrstavanje	Označivanje	Granične koncentracije	Napomene
015-151-00-8	tris(isopropyl/*tert*-butylphenyl) phosphate	405-010-2	—	N; R51-53	N R: 51/53 S: 61		
015-152-00-3	dioxabenzofos (ISO); 2-methoxy-4*H*-1,3,2-benzodioxaphosphorin 2-sulphide;	223-292-3	3811-49-2	T; R24/25-39/25 N; R51-53	T; N R: 24/25-39/25-51/53 S: (1/2-)36/37-38-45-61		
015-153-00-9	isazofos (ISO); *O*-(5-chloro-1-isopropyl-1,2,4-triazol-3-yl) *O*,*O*-diethyl phosphorothioate;	255-863-8	42509-80-8	T+; R26 T; R24/25 Xn; R48/20 R43 N; R50-53	T+; N R: 24/25-26-43-48/20-50/53 S: (1/2-)28-36/37-38-45-59-61		
▼M8 015-154-00-4	ethephon; 2-chloroethylphosphonic acid	240-718-3	16672-87-0	C; R34 Xn; R20/21/22 N; R51-53	C; N R: 20/21/22-34-51/53 S: (1/2)-26-36/37/39-45-61	Xi; R37: 5 % ≤ C < 10 %	
▼M1 015-155-00-X	glufosinate ammonium (ISO); ammonium 2-amino-4-(hydroxymethylphosphinyl)butyrate	278-636-5	77182-82-2	Repr. Cat. 2; R60 Repr. Cat. 3; R63 Xn; R20/21/22-48/20/22	T R: 60-20/21/22-48/20/22-63 S: 53-45		E
▼B 015-156-00-5	methyl 3-[(dimethoxyphosphinothioyl)oxy]methacrylate; [1] methacrifos (ISO); methyl (*E*)-3-[(dimethoxyphosphinothioyl)oxy]methacrylate [2]	250-366-9 [1] - [2]	30864-28-9 [1] 62610-77-9 [2]	Xn; R22 R43 N; R50-53	Xn; N R: 22-43-50/53 S: (2-)36/37-60-61		
015-157-00-0	phosphonic acid; [1] phosphorous acid [2]	237-066-7 [1] 233-663-1 [2]	13598-36-2 [1] 10294-56-1 [2]	Xn; R22 C; R35	C R: 22-35 S: (1/2-)26-36/37/39-45		

▼B

Indeks broj	Međunarodno kemijsko ime	EC broj	CAS broj	Razvrstavanje	Označivanje	Granične koncentracije	Napomene
015-158-00-6	(η-cyclopentadienyl)(η-cumenyl)iron(1+)hexafluorophosphate(1-)	402-340-9	32760-80-8	R52-53	R: 52/53 S: 61		
015-159-00-1	hydroxyphosphonoacetic acid	405-710-8	23783-26-8	Xn; R22-48/22 C; R34 R43	C R: 22-34-43-48/22 S: (1/2-)22-26-36/37/39-45		
015-160-00-7	vanadyl pyrophosphate	406-260-5	58834-75-6	Xi; R36 R43 R52-53	Xi R: 36-43-52/53 S: (2-)24-26-37-61		
015-161-00-2	divanadyl pyrophosphate	407-130-0	65232-89-5	Xn; R22 Xi; R41 R43 N; R51-53	Xn; N R: 22-41-43-51/53 S: (2-)24-26-37/39-61		
015-162-00-8	vanadium(IV) oxide hydrogen phosphate hemihydrate, lithium, zinc, molybdenum, iron and chlorine-doped	407-350-7	—	Xn; R20-48/22 Xi; R41 N; R51-53	Xn; N R: 20-41-48/22-51/53 S: (2-)22-26-36/39-61		
015-163-00-3	bis(2,6-dimethoxybenzoyl)-2,4,4-trimethylpentylphosphinoxide	412-010-6	145052-34-2	R43 N; R50-53	Xi; N R: 43-50/53 S: (2-)24-37-60-61		
015-164-00-9	calcium *P*,*P*'-(1-hydroxyethylene)bis(hydrogen phosphonate)dihydrate	400-480-5	36669-85-9	R52-53	R: 52/53 S: 61		
015-165-00-4	reaction mass of: thiobis(4,1-phenylene)-*S*,*S*,*S*',*S*'-tetraphenyldisulfonium bishexafluorophosphate; diphenyl(4-phenylthiophenyl)sulfonium hexafluorophosphate	404-986-7	—	Xi; R41 N; R50-53	Xi; N R: 41-50/53 S: (2-)15-26-39-60-61		
015-166-00-X	3,9-bis(2,6-di-*tert*-butyl-4-methylphenoxy)-2,4,8,10-tetraoxa-3,9-diphosphaspiro[5.5]undecane	410-290-4	80693-00-1	R53	R: 53 S: 61		
015-167-00-5	3-(hydroxyphenylphosphinyl)propanoic acid	411-200-6	14657-64-8	Xi; R41	Xi R: 41 S: (2-)26-39		

▼B

Indeks broj	Međunarodno kemijsko ime	EC broj	CAS broj	Razvrstavanje	Označivanje	Granične koncentracije	Napomene
015-168-00-0	fosthiazate (ISO); (*RS*)-*S*-*sec*-butyl-*O*-ethyl-2-oxo-1,3-thiazolidin-3-ylphosphonothioate	—	98886-44-3	T; R23/25-39 Xn; R21 Xi; R41 R43 N; R50-53	T; N R: 21-23/25-39-41-43-50/53 S: (1/2-)53-45-25-26-39-60-61		
015-169-00-6	tributyltetradecylphosphonium tetrafluoroborate	413-520-1	—	Xn; R22-48/22 C; R34 R43 N; R50-53	C; N R: 22-34-43-48/22-50/53 S: (1/2-)26-28-36/37/39-45-60-61		
015-170-00-1	reaction mass of: di-(1-octane-*N*,*N*,*N*-trimethylammonium) octylphosphate; 1-octane-*N*,*N*,*N*-trimethylammonium dioctylphosphate; 1-octane-*N*,*N*,*N*-trimethylammonium octylphosphate	407-490-9	—	Xn; R21/22 C; R34	C R: 21/22-34 S: (1/2-)26-36/37/39-45		
015-171-00-7	*O*,*O*,*O*-tris(2(or 4)-C_{9-10}-isoalkylphenyl) phosphorothioate	406-940-1	—	N; R51-53	N R: 51/53 S: 61		
015-172-00-2	reaction mass of: bis(isotridecylammonium)mono(di-(4-methylpent-2-yloxy)thiophosphorothionylisopropyl)phosphate; isotridecylammonium bis(di-(4-methylpent-2-yloxy)thiophosphorothionylisopropyl)phosphate	406-240-6	—	R10 C; R34 N; R51-53	C; N R: 10-34-51/53 S: (1/2-)23-26-28-36/37/39-45-61		
015-173-00-8	methyl [2-(1,1-dimethylethyl)-6-methoxypyrimidin-4-yl]ethylphosphonothioate	414-080-3	117291-73-3	Xn; R22 N; R50-53	Xn; N R: 22-50/53 S: (2-)23-36-60-61		
015-174-00-3	1-chloro-*N*,*N*-diethyl-1,1-diphenyl-1-(phenylmethyl)phosphoramine	411-370-1	82857-68-9	T; R25 Xi; R41 N; R51-53	T; N R: 25-41-51/53 S: (1/2-)26-37/39-41-45-61		

▼B

Indeks broj	Međunarodno kemijsko ime	EC broj	CAS broj	Razvrstavanje	Označivanje	Granične koncentracije	Napomene
015-175-00-9	*tert*-butyl (triphenylphosphoranylidene) acetate	412-880-7	35000-38-5	T; R25 Xn; R48/22 Xi; R36 R43 N; R51-53	T; N R: 25-36-43-48/22-51/53 S: (1/2-)26-36/37/39-45-61		
015-176-00-4	*P*,*P*,*P*',*P*'-tetrakis-(*o*-methoxyphenyl)propane-1,3-diphosphine	413-430-2	116163-96-3	N; R50-53	N R: 50/53 S: 60-61		
015-177-00-X	((4-phenylbutyl)hydroxyphosphoryl)acetic acid	412-170-7	83623-61-4	Xn; R48/22 Xi; R41 R43	Xn R: 41-43-48/22 S: (2-)22-26-36/37/39		
015-178-00-5	(*R*)-α-phenylethylammonium (-)-(1*R*, 2*S*)-(1,2-epoxypropyl)phosphonate monohydrate	418-570-8	25383-07-7	Repr. Cat. 3; R62 N; R51-53	Xn; N R: 62-51/53 S: (2-)22-36/37-61		
015-179-00-0	UVCB condensation product of: tetrakis-hydroxymethylphosphonium chloride, urea and distilled hydrogenated C_{16-18} tallow alkylamine	422-720-8	166242-53-1	Carc. Cat. 3; R40 Xn; R22-48/22 C; R34 R43 N; R50-53	C; N R: 22-34-40-43-48/22-50/53 S: (1/2-)26-36/37/39-45-60-61		
015-180-00-6	[*R*-(*R**,*S**)]-[[2-methyl-1-(1-oxopropoxy)propoxy]-(4-phenylbutyl)phosphinyl] acetic acid, (-)-cinchonidine (1:1) salt	415-820-8	137590-32-0	Xi; R41 R43 R52-53	Xi R: 41-43-52/53 S: (2-)24-26-37/39-61		
015-181-00-1	phosphine	232-260-8	7803-51-2	F+; R12 R17 T+; R26 C; R34 N; R50	F+; T+; N R: 12-17-26-34-50 S: (1/2-)28-36/37-45-61-63		
▼M6							
015-182-00-7	tetrapropan-2-yl (dichloromethanediyl)bis(phosphonate)	430-630-5	10596-22-2	Xn; R22 Xi; R36 R43	Xn R: 22-36-43 S: (2-)24-26-37		
▼M1							
015-183-00-2	(1-hydroxydodecylidene)diphosphonic acid	425-230-2	16610-63-2	C; R34 N; R50-53	C; N R: 34-50/53 S: (1/2-)26-36/37/39-45-60-61		

▼B

Indeks broj	Međunarodno kemijsko ime	EC broj	CAS broj	Razvrstavanje	Označivanje	Granične koncentracije	Napomene
015-184-00-8	Salts of glyphosate, with the exception of those specified elsewhere in this Annex	—	—	N; R51-53	N R: 51/53 S: 61		A
015-186-00-9	chlorpyrifos-methyl (ISO), *O, O*-dimethyl *O*-3,5,6-trichloro-2-pyridyl phosphorothioate	227-011-5	5598-13-0	R43 N; R50-53	Xi; N R: 43-50/53 S: (2-)36/37-60-61	N; R50-53: C ≥ 0,0025 % N; R51-53: 0,00025 % ≤ C < 0,0025 % R52-53: 0,000025 % ≤ C < 0,00025 %	
015-187-00-4	reaction mass of: tetrasodium(((2-hydroxyethyl)imino)bis(methylene))bisphosphonate, *N*-oxide; trisodium ((tetrahydro-2-hydroxy-4*H*-1,4,2-oxazaphosphorin-4-yl)-methyl)phosphonate, *N*-oxide, *P*-oxide	417-540-1	—	Xi; R41 N; R51-53	Xi; N R: 41-51/53 S: (2-)26-39-61		
▼M8 —							
▼B 015-189-00-5	phenyl bis(2,4,6-trimethylbenzoyl)-phosphine oxide	423-340-5	162881-26-7	R43 R53	Xi R: 43-53 S: (2-)22-24-37-61		
▼M1 015-190-00-0	bis(2,4-dicumylphenyl) neopentyl diphosphite; 3,9-bis[2,4-bis(1-methyl-1-phenylethyl)phenoxy]-2,4,8,10-tetraoxa-3,9-diphosphaspiro[5.5]undecane	421-920-2	154862-43-8	R53	R: 53 S: 61		

▼M1

Indeks broj	Međunarodno kemijsko ime	EC broj	CAS broj	Razvrstavanje	Označivanje	Granične koncentracije	Napomene
015-191-00-6	dodecyldiphenyl phosphate	431-760-5	27460-02-2	Xi; R38 R52-53	Xi R: 38-52/53 S: (2-)37-61		
▼M8 015-192-00-1	tetrakis(2,6-dimethylphenyl)-*m*-phenylene biphosphate	432-770-2	139189-30-3	R43	Xi R: 43 S: (2-)24-37		
▼M1 015-193-00-7	triphenyl(phenylmethyl)phosphonium 1,1,2,2,3,3,4,4,4-nonafluoro-*N*-methyl-1-butanesulfonamide (1:1)	442-960-7	332350-93-3	T; R25 Xi; R41 N; R50-53	T; N R: 25-41-50/53 S: (1/2-)26-39-45-60-61		
015-194-00-2	tetrabutyl-phosphonium nonafluoro-butane-1-sulfonate	444-440-5	220689-12-3	Xn; R22 R52-53	Xn R: 22-52/53 S: (2-)61		
015-195-00-8	reaction mass of: potassium *o*-toluenephosphonate; potassium *m*-toluenephosphonate; potassium *p*-toluenephosphonate	433-860-4	-	Xi; R36 R43 R52-53	Xi R: 36-43-52/53 S: (2-)24-26-37-61		
015-196-00-3	reaction mass of: dimethyl (2-(hydroxymethylcarbamoyl)ethyl)phosphonate; diethyl (2-(hydroxymethylcarbamoyl)ethyl)phosphonate; methyl ethyl (2-(hydroxymethylcarbamoyl)ethyl)phosphonate	435-960-3	-	Carc. Cat.2; R45 Muta. Cat.2; R46 R43	T R: 45-46-43 S: 53-45		
015-197-00-9	bis(2,4,4-trimethylpentyl)dithiophosphonic acid	420-160-9	107667-02-7	R10 T; R23 Xn; R22 C; R34 N; R51-53	T; N R: 10-22-23-34-51/53 S: (1/2-)9-26-36/37/39-45-61		
015-198-00-4	(4-phenylbutyl)phosphinic acid	420-450-5	86552-32-1	Carc. Cat.3; R40 Xi; R41	Xn R: 40-41 S: (2-)23-26-36/37/39		

▼B

Indeks broj	Međunarodno kemijsko ime	EC broj	CAS broj	Razvrstavanje	Označivanje	Granične koncentracije	Napomene
▼M3							
015-199-00-X	tris[2-chloro-1-chloromethyl)ethyl] phosphate	237-159-2	13674-87-8	Carc. Cat. 3; R40	Xn R: 40 S: (2-)36/37		
015-200-00-3	indium phosphide	244-959-5	22398-80-7	Carc. Cat. 2; R45 Repr. Cat. 3; R62 T; R48/23	T R: 45–48/23–62 S: 45- 53	T; R48/23: C ≥0,1% Carc Cat 2; R45: C ≥0,01% Xn; R48/20: 0,01%≤ C < 0,1%	E
015-201-00-9	trixylyl phosphate	246-677-8	25155-23-1	Repr. Cat. 2; R60	T R: 60 S: 53-45		
015-202-00-4	tris(nonylphenyl) phosphite	247-759-6	26523-78-4	Xi; R43 N; R50-53	Xi; N R: 43-50/53 S: 24-37-60-61		
015-203-00-X	diphenyl(2,4,6-trimethylbenzoyl)phosphine oxide	278-355-8	75980-60-8	Repr. Cat. 3; R62	Xn R: 62 S: (2)-22-36/37.		
▼B							
016-001-00-4	hydrogen sulphide	231-977-3	7783-06-4	F+; R12 T+; R26 N; R50	F+; T+; N R: 12-26-50 S: (1/2-)9-16-36-38-45-61		
016-002-00-X	barium sulphide	244-214-4	21109-95-5	R31 Xn; R20/22 N; R50	Xn; N R: 20/22-31-50 S: (2-)28-61		

▼B

Indeks broj	Međunarodno kemijsko ime	EC broj	CAS broj	Razvrstavanje	Označivanje	Granične koncentracije	Napomene
016-003-00-5	barium polysulphides	256-814-3	50864-67-0	R31 Xi; R36/37/38 N; R50	Xi; N R: 31-36/37/38-50 S: (2-)28-61		
016-004-00-0	calcium sulphide	243-873-5	20548-54-3	R31 Xi; R36/37/38 N; R50	Xi; N R: 31-36/37/38-50 S: (2-)28-61		
016-005-00-6	calcium polysulphides	215-709-2	1344-81-6	R31 Xi; R36/37/38 N; R50	Xi; N R: 31-36/37/38-50 S: (2-)28-61		
016-006-00-1	dipotassium sulphide; potassium sulphide	215-197-0	1312-73-8	R31 C; R34 N; R50	C; N R: 31-34-50 S: (1/2-)26-45-61		
016-007-00-7	potassium polysulphides	253-390-1	37199-66-9	R31 C; R34 N; R50	C; N R: 31-34-50 S: (1/2-)26-45-61		
016-008-00-2	ammonium polysulphides	232-989-1	9080-17-5	R31 C; R34 N; R50	C; N R: 31-34-50 S: (1/2-)26-45-61	C; R34: C ≥ 5 % Xi; R36/38: 1 % ≤ C < 5 % R31: C ≥ 1 %	
▼M1 016-009-00-8	disodium sulfide; sodium sulfide	215-211-5	1313-82-2	T; R24 Xn; R22 C; R34 R31 N; R50	T; C; N R: 22-24-31-34-50 S: (1/2-)26-36/37/39-45-61		

▼B

Indeks broj	Međunarodno kemijsko ime	EC broj	CAS broj	Razvrstavanje	Označivanje	Granične koncentracije	Napomene
016-010-00-3	sodium polysulphides	215-686-9	1344-08-7	T; R25 R31 C; R34 N; R50	T; N R: 25-31-34-50 S: (1/2-)26-36/37/39-45-61		
016-011-00-9	sulphur dioxide	231-195-2	7446-09-5	T; R23 C; R34	T R: 23-34 S: (1/2-)9-26-36/37/39-45	T; R23: C ≥ 20 % Xn; R20: 5 % ≤ C < 20 %	5
016-012-00-4	disulphur dichloride; sulfur monochloride	233-036-2	10025-67-9	R14 T; R25 Xn; R20 R29 C; R35 N; R50	T; C; N R: 14-20-25-29-35-50 S: (1/2-)26-36/37/39-45-61	C; R35: C ≥ 10 % C; R34: 5 % ≤ C < 10 % Xi; R36/37/38: 1 % ≤ C < 5 %	
016-013-00-X	sulphur dichloride	234-129-0	10545-99-0	R14 C; R34 Xi; R37 N; R50	C; N R: 14-34-37-50 S: (1/2-)26-45-61		
016-014-00-5	sulphur tetrachloride	—	13451-08-6	R14 C; R34 N; R50	C; N R: 14-34-50 S: (1/2-)26-45-61	C; R34: C ≥ 10 % Xi; R36/37/38: 5 % ≤ C < 10 %	
016-015-00-0	thionyl dichloride; thionyl chloride	231-748-8	7719-09-7	R14 Xn; R20/22 R29 C; R35	C R: 14-20/22-29-35 S: (1/2-)26-36/37/39-45	C; R35: C ≥ 10 % C; R34: 5 % ≤ C < 10 % Xi; R36/37/38: 1 % ≤ C < 5 %	
016-016-00-6	sulphuryl chloride	232-245-6	7791-25-5	R14 C; R34 Xi; R37	C R: 14-34-37 S: (1/2-)26-45		
016-017-00-1	chlorosulphonic acid	232-234-6	7790-94-5	R14 C; R35 Xi; R37	C R: 14-35-37 S: (1/2-)26-45		
016-018-00-7	fluorosulphonic acid	232-149-4	7789-21-1	Xn; R20 C; R35	C R: 20-35 S: (1/2-)26-45		

▼B

Indeks broj	Međunarodno kemijsko ime	EC broj	CAS broj	Razvrstavanje	Označivanje	Granične koncentracije	Napomene
016-019-00-2	oleum ... % SO_3	—	—	R14 C; R35 Xi; R37	C R: 14-35-37 S: (1/2-)26-30-45		B
016-020-00-8	sulphuric acid ... %	231-639-5	7664-93-9	C; R35	C R: 35 S: (1/2-)26-30-45	C; R35: C ≥ 15 % Xi; R36/38: 5 % ≤ C < 15 %	B
016-021-00-3	methanethiol; methyl mercaptan	200-822-1	74-93-1	F+; R12 T; R23 N; R50-53	F+; T; N R: 12-23-50/53 S: (2-)16-25-60-61		
016-022-00-9	ethanethiol; ethyl mercaptan	200-837-3	75-08-1	F; R11 Xn; R20 N; R50-53	F; Xn; N R: 11-20-50/53 S: (2-)16-25-60-61		
016-023-00-4	dimethyl sulphate	201-058-1	77-78-1	Carc. Cat. 2; R45 Muta. Cat. 3; R68 T+; R26 T; R25 C; R34 R43	T+ R: 45-25-26-34-43-68 S: 53-45	Car. Cat. 2; R45: C ≥ 0,01 % Muta. Cat. 3, R68: C ≥ 0,01 % C; R34: C ≥ 10 % Xi; R36/37/38: 5 % ≤ C < 10 %	E
016-024-00-X	dimexano (ISO); bis(methoxythiocarbonyl) disulphide	215-993-8	1468-37-7	Xn; R22 N; R50-53	Xn; N R: 22-50/53 S: (2-)60-61		
016-025-00-5	disul (ISO); 2-(2,4-dichlorophenoxy)ethyl hydrogensulphate; 2,4-DES	205-259-5	149-26-8	Xn; R22 Xi; R38-41	Xn R: 22-38-41 S: (2-)26		
016-026-00-0	sulphamidic acid; sulphamic acid; sulfamic acid	226-218-8	5329-14-6	Xi; R36/38 R52-53	Xi R: 36/38-52/53 S: (2-)26-28-61		
016-027-00-6	diethyl sulphate	200-589-6	64-67-5	Carc. Cat. 2; R45 Muta. Cat. 2; R46 Xn; R20/21/22 C; R34	T R: 45-46-20/21/22-34 S: 53-45		E

▼B

Indeks broj	Međunarodno kemijsko ime	EC broj	CAS broj	Razvrstavanje	Označivanje	Granične koncentracije	Napomene
016-028-00-1	sodium dithionite; sodium hydrosulphite	231-890-0	7775-14-6	R7 R31 Xn; R22	Xn R: 7-22-31 S: (2-)7/8-26-28-43		
016-029-00-7	*p*-toluenesulphonic acid, containing more than 5 % H_2SO_4	—	—	C; R34	C R: 34 S: (1/2-)26-37/39-45	C; R34: C ≥ 25 % Xi; R36/38: 10 % ≤ C < 25 %	
016-030-00-2	*p*-toluenesulphonic acid (containing a maximum of 5 % H_2SO_4)	203-180-0	104-15-4	Xi; R36/37/38	Xi R: 36/37/38 S: (2-)26-37		
016-031-00-8	tetrahydrothiophene-1,1-dioxide; sulpholane	204-783-1	126-33-0	Xn; R22	Xn R: 22 S: (2-)25		
016-032-00-3	1,3-propanesultone; 1,2-oxathiolane 2,2-dioxide	214-317-9	1120-71-4	Carc. Cat. 2; R45 Xn; R21/22	T R: 45-21/22 S: 53-45	Carc. Cat. 2; R45: C ≥ 0,01 %	E
016-033-00-9	dimethylsulfamoylchloride	236-412-4	13360-57-1	Carc. Cat. 2; R45 T+; R26 Xn; R21/22 C; R34	T+ R: 45-21/22-26-34 S: 53-45		E
016-034-00-4	tetrasodium 3,3'-(piperazine-1,4-diylbis((6-chloro-1,3,5-triazine-2,4-diyl)imino(2-acetamido)-4,1-phenyleneazo))bis(naphthalene-1,5-disulphonate)	400-010-9	81898-60-4	R43	Xi R: 43 S: (2-)22-24-37		
016-035-00-X	pentasodium 5-anilino-3-(4-(4-(6-chloro-4-(3-sulphonatoanilino)-1,3,5-triazin-2-ylamino)-2,5-dimethylphenylazo)-2,5-disulphonatophenylazo)-4-hydroxynaphthalene-2,7-disulphonate	400-120-7	—	Xi; R36	Xi R: 36 S: (2-)22-26		
016-036-00-5	tetrasodium 5-(4,6-dichloro-5-cyanopyrimidin-2-ylamino)-4-hydroxy-2,3-azodinaphthalene-1,2,5,7-disulphonate	400-130-1	—	R42 N; R51-53	Xn; N R: 42-51/53 S: (2-)22-61		

▼B

Indeks broj	Međunarodno kemijsko ime	EC broj	CAS broj	Razvrstavanje	Označivanje	Granične koncentracije	Napomene
016-037-00-0	disodium 1-amino-4-(4-benzenesulphonamido-3-sulphonatoanilino)anthraquinone-2-sulphonate	400-350-8	85153-93-1	Xi; R41 R52-53	Xi R: 41-52/53 S: (2-)26-39-61		
016-038-00-6	disodium 6-((4-chloro-6-(*N*-methyl)-2-toluidino)-1,3,5-triazin-2-ylamino)-1-hydroxy-2-(4-methoxy-2-sulphonatophenylazo)naphthalene-3-sulphonate	400-380-1	86393-35-3	R43	Xi R: 43 S: (2-)22-24-37		
016-039-00-1	tetrasodium 2-(6-chloro-4-(4-(2,5-dimethyl-4-(2,5-disulphonatophenylazo)phenylazo)-3-ureidoanilino)-1,3,5-triazin-2-ylamino)benzene-1,4-disulphonate	400-430-2	—	R43	Xi R: 43 S: (2-)22-24-37		
016-040-00-7	reaction mass of disodium 6-(2,4-dihydroxyphenylazo)-3-(4-(4-(2,4-dihydroxyphenylazo)anilino)-3-sulphonatophenylazo)-4-hydroxynaphthalene-2-sulphonate and disodium 6-(2,4-diaminophenylazo)-3-(4-(4-(2,4-diaminophenylazo)anilino)-3-sulphonatophenylazo)-4-hydroxynaphthalene-2-sulphonate and trisodium 6-(2,4-dihydroxyphenylazo)-3-(4-(4-(7-(2,4-dihydroxyphenylazo)-1-hydroxy-3-sulphonato-2-naphthylazo)anilino)-3-sulphonatophenylazo)-4-hydroxynaphthalene-2-sulphonate	400-570-4	—	Xi; R36	Xi R: 36 S: (2-)26		
016-041-00-2	calcium 2,5-dichloro-4-(4-((5-chloro-4-methyl-2-sulphonatophenyl)azo)-5-hydroxy-3-methylpyrazol-1-yl)benzenesulphonate	400-710-4	—	Xn; R20	Xn R: 20 S: (2-)		
016-042-00-8	tetrasodium 5-benzamido-3-(5-(4-fluoro-6-(1-sulphonato-2-naphthylamino)-1,3,5-triazin-2-ylamino)-2-sulphonatophenylazo)-4-hydroxynaphthalene-2,7- disulphonate	400-790-0	85665-97-0	Xi; R36/38 R43	Xi R: 36/38-43 S: (2-)22-24/25-37		
016-043-00-3	dilithium 6-acetamido-4-hydroxy-3-(4-((2-sulphonatooxy)ethylsulphonyl)phenylazo)naphthalene-2-sulphonate	401-010-1	—	R43	Xi R: 43 S: (2-)24-37		
016-044-00-9	disodium *S*,*S*-hexane-1,6-diyldi(thiosulphate) dihydrate	401-320-7	—	R43 R52-53	Xi R: 43-52/53 S: (2-)22-24-37-61		

▼B

Indeks broj	Međunarodno kemijsko ime	EC broj	CAS broj	Razvrstavanje	Označivanje	Granične koncentracije	Napomene
016-045-00-4	lithium sodium hydrogen 4-amino-6-(5-(5-chloro-2,6-difluoropyrimidin-4-ylamino)-2-sulphonatophenylazo)-5-hydroxy-3-(4-(2-(sulphonatooxy)ethylsulphonyl)phenylazo)naphthalene-2,7-disulphonate	401-560-2	108624-00-6	R43	Xi R: 43 S: (2-)22-24-37		
016-046-00-X	sodium hydrogensulphate	231-665-7	7681-38-1	Xi; R41	Xi R: 41 S: (2-)24-26		
016-047-00-5	hexasodium 7-(4-(4-(4-(2,5-disulphonatoanilino)-6-fluoro-1,3,5-triazin-2-ylamino)-2-methylphenylazo)-7-sulphonatonaphthylazo)naphthalene-1,3,5- trisulphonate	401-650-1	85665-96-9	R43	Xi R: 43 S: (2-)22-24-37		
016-048-00-0	sodium 3,5-dichloro-2-(5-cyano-2,6-bis(3-hydroxypropylamino)-4-methylpyridin-3-ylazo)benzenesulphonate	401-870-8	—	Xi; R41 R52-53	Xi R: 41-52/53 S: (2-)26-61		
016-049-00-6	calcium octadecylxylenesulphonate	402-040-8	—	C; R34 N; R51-53	C; N R: 34-51/53 S: (1/2-)26-28-36/37/39-45-61		
016-050-00-1	potassium sodium 5-(4-chloro-6-(*N*-(4-(4-chloro-6-(5-hydroxy-2,7-disulphonato-6-(2-sulphonatophenylazo)-4-naphthylamino)-1,3,5-triazin-2-ylamino) phenyl-*N*-methyl)amino)-1,3,5-triazin-2-ylamino)-4-hydroxy-3-(2-sulphonatophenylazo)naphthalene-2,7-disulphonat	402-150-6	—	Xi; R36 R43	Xi R: 36-43 S: (2-)22-24-26-37		
016-051-00-7	trisodium 7-(4-(6-fluoro-4-(2-(2-vinylsulphonylethoxy)ethylamino)-1,3,5-triazin-2-ylamino)-2-ureidophenylazo)naphthalene-1,3,6-trisulphonate	402-170-5	106359-91-5	R43	Xi R: 43 S: (2-)22-24-37		
016-052-00-2	benzyltributylammonium 4-hydroxynaphthalene-1-sulphonate	402-240-5	102561-46-6	Xn; R20 N; R51-53	Xn; N R: 20-51/53 S: (2-)22-61		

▼B

Indeks broj	Međunarodno kemijsko ime	EC broj	CAS broj	Razvrstavanje	Označivanje	Granične koncentracije	Napomene
016-053-00-8	(C_{16} or C_{18}-n-alkyl)(C_{16} or C_{18}-n-alkyl)ammonium 2-((C_{16} or C_{18}-n-alkyl)(C_{16} or C_{18}-n-alkyl)carbamoyl)benzenesulphonate	402-460-1	—	Xi; R38 R43 R53	Xi R: 38-43-53 S: (2-)24-37-61		
016-054-00-3	sodium 4-(2,4,4-trimethylpentylcarbonyloxy)benzenesulfonate	400-030-8	—	T; R23-48/23 Xn; R22 Xi; R36/37 R43	T R: 22-23-36/37-43-48/23 S: (1/2-)22-24-36-45		
016-055-00-9	tetrasodium 4-amino-3,6-bis(5-(6-chloro-4-(2-hydroxyethylamino)-1,3,5-triazin-2-ylamino)-2-sulfonatophenylazo)-5-hydroxynaphthalene-2,7-sulfonate (containing > 35 % sodium chloride and sodium acetate)	400-510-7	—	Xi; R41 R43	Xi R: 41-43 S: (2-)22-24-26-37/39		
016-056-00-4	potassium hydrogensulphate	231-594-1	7646-93-7	C; R34 Xi; R37	C R: 34-37 S: (1/2-)26-36/37/39-45		
016-057-00-X	styrene-4-sulfonyl chloride	404-770-2	2633-67-2	Xi; R38-41 R43	Xi R: 38-41-43 S: (2-)24-26-37/39		
016-058-00-5	thionyl chloride, reaction products with 1,3,4-thiadiazol-2,5-dithiol, *tert*-nonanethiol and C_{12-14}-*tert*-alkylamine	404-820-3	—	Xi; R38 R43 R52-53	Xi R: 38-43-52/53 S: (2-)36/37-61		
016-059-00-0	*N*,*N*,*N*',*N*'-tetramethyldithiobis(ethylene)diamine dihydrochloride	405-300-9	17339-60-5	Xn; R22 Xi; R36 R43 N; R50-53	Xn; N R: 22-36-43-50/53 S: (2-)26-36/37-60-61		
016-060-00-6	diammonium peroxodisulphate; ammonium persulphate	231-786-5	7727-54-0	O; R8 Xn; R22 Xi; R36/37/38 R42/43	O; Xn R: 8-22-36/37/38-42/43 S: (2-)22-24-26-37		
016-061-00-1	dipotassium peroxodisulphate; potassium persulphate	231-781-8	7727-21-1	O; R8 Xn; R22 Xi; R36/37/38 R42/43	O; Xn R: 8-22-36/37/38-42/43 S: (2-)22-24-26-37		

▼B

Indeks broj	Međunarodno kemijsko ime	EC broj	CAS broj	Razvrstavanje	Označivanje	Granične koncentracije	Napomene
016-062-00-7	bensultap (ISO); 1,3-bis(phenylsulfonylthio)-2-(*N*,*N*-dimethylamino)propane	—	17606-31-4	Xn; R22 N; R50-53	Xn; N R: 22-50/53 S: (2-)60-61		
016-063-00-2	sodium metabisulphite	231-673-0	7681-57-4	Xn; R22 Xi; R41 R31	Xn R: 22-31-41 S: (2-)26-39-46		
016-064-00-8	sodium hydrogensulphite … %; sodium bisulphite … %	231-548-0	7631-90-5	Xn; R22 R31	Xn R: 22-31 S: (2-)25-46		B
016-065-00-3	sodium 1-amino-4-[2-methyl-5-(4-methylphenylsulfonylamino)phenylamino]anthraquinone-2-sulfonate	400-100-8	84057-97-6	N; R51-53	N R: 51/53 S: 61		
016-066-00-9	tetrasodium [5-((4-amino-6-chloro-1,3,5-triazin-2-yl)amino)-2-((2-hydroxy-3,5-disulfonatophenylazo)-2- sulfonatobenzylidenehydrazino)benzoate]copper(II)	404-070-7	116912-62-0	R52-53	R: 52/53 S: 61		
016-067-00-4	(4-methylphenyl)mesitylene sulfonate	407-530-5	67811-06-7	R53	R: 53 S: 61		
016-068-00-X	sodium 3,5-bis(tetradecyloxycarbonyl)benzenesulfinate	407-720-8	155160-86-4	R43 N; R51-53	Xi; N R: 43-51/53 S: (2-)24-37-61		
016-069-00-5	3,5-bis-(tetradecyloxycarbonyl)benzenesulfinic acid	407-990-7	141915-64-2	R43 N; R51-53	Xi; N R: 43-51/53 S: (2-)24-37-61		
016-070-00-0	4-benzyloxy-4'-(2,3-epoxy-2-methylprop-1-yloxy)diphenylsulfone	408-220-2	—	R53	R: 53 S: 61		
016-071-00-6	trisodium 3-amino-6,13-dichloro-10-((3-((4-chloro-6-(2-sulfophenylamino)-1,3,5-triazin-2-yl)amino)propyl) amino)-4,11-triphenoxydioxazinedisulfonate	410-130-3	136248-03-8	R43	Xi R: - 43 S: (2-)22-24-37		

▼B

Indeks broj	Međunarodno kemijsko ime	EC broj	CAS broj	Razvrstavanje	Označivanje	Granične koncentracije	Napomene
016-072-00-1	3-amino-4-hydroxy-*N*-(2-methoxyethyl)-benzenesulfonamide	411-520-6	112195-27-4	Xi; R41 R43 N; R51-53	Xi; N R: 41-43-51/53 S: (2-)24-26-37/39-61		
016-073-00-7	tetrakis(phenylmethyl)thioperoxydi(carbothioamide)	404-310-0	10591-85-2	R53	R: 53 S: 61		
016-074-00-2	6-fluoro-2-methyl-3-(4-methylthiobenzyl)indene	405-410-7	—	Xi; R38-41 R43 N; R51-53	Xi; N R: 38-41-43-51/53 S: (2-)26-36/37/39-61		
016-075-00-8	2,2'-diallyl-4,4'-sulfonyldiphenol	411-570-9	41481-66-7	R43 N; R51-53	Xi; N R: 43-51/53 S: (2-)24-37-61		
016-076-00-3	2,3-bis((2-mercaptoethyl)thio)-1-propanethiol	411-290-7	131538-00-6	Xn; R22-48/22 N; R50-53	Xn; N R: 22-48/22-50/53 S: (2-)23-24/25-36-60-61		
016-077-00-9	2-chloro-*p*-toluenesulfochloride	412-890-1	42413-03-6	C; R34 R43 R52-53	C R: 34-43-52/53 S: (1/2-)23-26-36/37/39-45-61		
016-078-00-4	4-methyl-*N*,*N*-bis(2-(((4-methylphenyl)sulfonyl)amino)ethyl)benzenesulfonamide	413-300-5	56187-04-3	R53	R: 53 S: 61		
016-079-00-X	*N*,*N*-bis(2-(*p*-toluenesulfonyloxy)ethyl)-*p*-toluenesulfonamide	412-920-3	16695-22-0	R43 R53	Xi R: 43-53 S: (2-)24-37-61		
016-080-00-5	sodium 2-anilino-5-(2-nitro-4-(*N*-phenylsulfamoyl))anilinobenzenesulfonate	412-320-1	31361-99-6	Xi; R41 R52-53	Xi R: 41-52/53 S: (2-)26-39-61		
016-081-00-0	hexahydrocyclopenta[*c*]pyrrole-1-(1*H*)-ammonium *N*-ethoxycarbonyl-*N*-(*p*-tolylsulfonyl)azanide	418-350-1	—	Muta. Cat. 3; R68 Xn; R22 Xi; R36 R43 N; R51-53	Xn; N R: 22-36-43-68-51/53 S: (2-)26-36/37-61		

▼B

Indeks broj	Međunarodno kemijsko ime	EC broj	CAS broj	Razvrstavanje	Označivanje	Granične koncentracije	Napomene
016-082-00-6	ethoxysulfuron (ISO); 1-(4,6-dimethoxypyrimidin-2-yl)-3-(2-ethoxyphenoxysulfonyl)urea	—	126801-58-9	N; R50-53	N R: 50/53 S: 60-61		
016-083-00-1	acibenzolar-*S*-methyl; benzo[1,2,3]thiadiazole-7-carbothioic acid *S*-methyl ester	420-050-0	135158-54-2	Xi; R36/37/38 R43 N; R50-53	Xi; N R: 36/37/38-43-50/53 S: (2-)24/25-37-46-59-60-61		
▼M1 016-084-00-7	prosulfuron (ISO); 1-(4-methoxy-6-methyl-1,3,5-triazin-2-yl)-3-[2-(3,3,3-trifluoropropyl)phenylsulfonyl]urea	—	94125-34-5	Xn; R22 N; R50-53	Xn; N R: 22-50/53 S: (2-)60-61	N; R50-53: C ≥ 0,25 % N; R51-53: 0,025 % ≤ C < 0,25 % R52-53: 0,0025 % ≤ C < 0,025 %	
▼B 016-085-00-2	flazasulfuron (ISO); 1-(4,6-dimethoxypyrimidin-2-yl)-3-(3-trifluoromethyl-2-pyridylsulfonyl)urea	—	104040-78-0	N; R50-53	N R: 50/53 S: 60-61		
016-086-00-8	tetrasodium 10-amino-6,13-dichloro-3-(3-(4-(2,5-disulfonatoanilino)-6-fluoro-1,3,5-triazin-2-ylamino)prop-3-ylamino)-5,12-dioxa-7,14-diazapentacene-4,11-disulfonate	402-590-9	109125-56-6	Xi; R41	Xi R: 41 S: (2-)22-26-39		

016-087-00-3	reaction mass of: thiobis(4,1-phenylene)-*S*,*S*,*S*',*S*'-tetraphenyldisulfonium bishexafluorophosphate;
	diphenyl(4-phenylthiophenyl)sulfonium hexafluorophosphate;
	propylene carbonate
		403-490-8	104558-95-4	Xi; R36
				R43
				N; R50-53
					Xi; N
					R: 36-43-50/53
					S: (2-)24-26-37-60-61		

016-088-00-9	4-(bis(4-(diethylamino)phenyl)methyl)benzene-1,2-dimethanesulfonic acid	407-280-7	71297-11-5	R52-53	R: 52/53 S: 61		
016-089-00-4	reaction mass of esters of 5,5',6,6',7,7'-hexahydroxy-3,3,3',3'-tetramethyl-1,1'-spirobiindan and 2-diazo-1,2-dihydro-1-oxo-5-sulfonaphthalene	413-840-1	—	E; R2 F; R11 R53	E R: 2-11-53 S: (2-)33-35-40-61		

▼B

Indeks broj	Međunarodno kemijsko ime	EC broj	CAS broj	Razvrstavanje	Označivanje	Granične koncentracije	Napomene
016-090-00-X	4-methyl-*N*-(methylsulfonyl)benzenesulfonamide	415-040-8	14653-91-9	Xn; R22 Xi; R37-41	Xn R: 22-37-41 S: (2-)26-39		
016-091-00-5	C_{12-14}-*tert*-alkyl ammonium 1-amino-9,10-dihydro-9,10-dioxo-4-(2,4,6-trimethylanilino)-anthracen-2-sulfonate	414-110-5	—	Xi; R41 N; R50-53	Xi; N R: 41-50/53 S: (2-)26-39-60-61		
▼M1 016-092-00-0	reaction mass of: 4,7-bis(mercaptomethyl)-3,6,9-trithia-1,11-undecanedithiol; 4,8-bis(mercaptomethyl)-3,6,9-trithia-1,11-undecanedithiol; 5,7-bis(mercaptomethyl)-3,6,9-trithia-1,11-undecanedithiol	427-050-1	-	Repr. Cat. 3; R62 Xi; R38 R43 N; R50-53	Xn; N R: 38-43-62-50/53 S: (2-)36/37-60-61		
▼B 016-093-00-6	reaction mass of: 4-(7-hydroxy-2,4,4-trimethyl-2-chromanyl)resorcinol-4-yl-tris(6-diazo-5,6-dihydro-5-oxonaphthalen-1-sulfonate); 4-(7-hydroxy-2,4,4-trimethyl-2-chromanyl)resorcinolbis(6-diazo-5,6-dihydro-5-oxonaphthalen-1-sulfonate) (2:1)	414-770-4	140698-96-0	F; R11 Carc. Cat. 3; R40	F; Xn R: 11-40 S: (2-)7-36/37		
▼M1 016-094-00-1	sulfur	231-722-6	7704-34-9	Xi; R38	Xi R: 38 S: (2-)46		
▼B 016-095-00-7	reaction mass of: reaction product of 4,4'-methylenebis[2-(4-hydroxybenzyl)-3,6-dimethylphenol] and 6-diazo-5,6-dihydro-5-oxo-naphthalenesulfonate (1:2); Reaction product of 4,4'-methylenebis[2-(4-hydroxybenzyl)-3,6-dimethylphenol] and 6-diazo-5,6-dihydro-5-oxo-naphthalenesulfonate (1:3)	417-980-4	—	F; R11 Carc. Cat. 3; R40	F; Xn R: 11-40 S: (2-)7-36/37		

▼B

Indeks broj	Međunarodno kemijsko ime	EC broj	CAS broj	Razvrstavanje	Označivanje	Granične koncentracije	Napomene
016-096-00-2	thifensulfuron-methyl (ISO); methyl 3-(4-methoxy-6-methyl-1,3,5-triazin-2-ylcarbamoylsulfamoyl)thiophene-2-carboxylate	—	79277-27-3	N; R50-53	N R: 50/53 S: 60-61		
▼M1 016-097-00-8	1-amino-2-methyl-2-propanethiol hydrochloride	434-480-1	32047-53-3	Xn; R22 C; R34 R43 R52-53	C R: 22-34-43-52/53 S: (1/2-)22-26-36/37/39-45-61		
▼M6 017-001-00-7	chlorine	231-959-5	7782-50-5	O; R8 T; R23 Xi; R36/37/38 N; R50	O; T; N R: 8-23-36/37/38-50 S: (1/2-)9-45-61	N; R50: C ≥ 0,25 %	
▼B 017-002-00-2	hydrogen chloride	231-595-7	7647-01-0	T; R23 C; R35	T; C R: 23-35 S: (1/2-)9-26-36/37/39-45		5
017-002-01-X	hydrochloric acid ... %	231-595-7	—	C; R34 Xi; R37	C R: 34-37 S: (1/2-)26-45	C; R34-37: C ≥ 25 % Xi; R36/37/38: 10 % ≤ C < 25 %	B
017-003-00-8	barium chlorate	236-760-7	13477-00-4	O; R9 Xn; R20/22 N; R51-53	O; Xn; N R: 9-20/22-51/53 S: (2-)13-27-61		
017-004-00-3	potassium chlorate	223-289-7	3811-04-9	O; R9 Xn; R20/22 N; R51-53	O; Xn; N R: 9-20/22-51/53 S: (2-)13-16-27-61		
017-005-00-9	sodium chlorate	231-887-4	7775-09-9	O; R9 Xn; R22 N; R51-53	O; Xn; N R: 9-22-51/53 S: (2-)13-17-46-61		

▼B

Indeks broj	Međunarodno kemijsko ime	EC broj	CAS broj	Razvrstavanje	Označivanje	Granične koncentracije	Napomene
017-006-00-4	perchloric acid ... %	231-512-4	7601-90-3	R5 O; R8 C; R35	O; C R: 5-8-35 S: (1/2-)23-26-36-45	C; R35: C ≥ 50 % C; R34: 10 % ≤ C < 50 % Xi; R36/38: 1 % ≤ C < 10 % Footnote O; R5-8: C > 50 %	B
017-007-00-X	barium perchlorate	236-710-4	13465-95-7	O; R9 Xn; R20/22	O; Xn R: 9-20/22 S: (2-)27		
017-008-00-5	potassium perchlorate	231-912-9	7778-74-7	O; R9 Xn; R22	O; Xn R: 9-22 S: (2-)13-22-27		
▼M1 017-009-00-0	ammonium perchlorate; [containing ≥ 80 % of 0-30 μm particles]	232-235-1	7790-98-9	E; R3 O; R9	E R: 3-9 S: (2-)14-16-36/37		T
017-009-01-8	ammonium perchlorate; [containing < 80 % of 0-30 μm particles]	232-235-1	7790-98-9	E; R2 O; R9	E R: 2-9 S: (2-)14-16-36/37		T
▼B 017-010-00-6	sodium perchlorate	231-511-9	7601-89-0	O; R9 Xn; R22	O; Xn R: 9-22 S: (2-)13-22-27		
017-011-00-1	sodium hypochlorite, solution ... % Cl active	231-668-3	7681-52-9	C; R34 R31 N; R50	C; N R: 31-34-50 S: (1/2-)28-45-50-61	R31: C ≥ 5 %	B

▼M1

Indeks broj	Međunarodno kemijsko ime	EC broj	CAS broj	Razvrstavanje	Označivanje	Granične koncentracije	Napomene
017-012-00-7	calcium hypochlorite	231-908-7	7778-54-3	O; R8 C; R34 Xn; R22 R31 N; R50	O; C; N R: 8-22-31-34-50 S: (1/2-)26-36/37/39-45-61	C; R34: C ≥ 10 % Xi; R37/38-41: 3 % ≤ C < 10 % Xi; R36: 0,5 % ≤ C < 3 % N; R50: C ≥ 2,5 %	

▼B

017-013-00-2	calcium chloride	233-140-8	10043-52-4	Xi; R36	Xi R: 36 S: (2-)22-24		
017-014-00-8	ammonium chloride	235-186-4	12125-02-9	Xn; R22 Xi; R36	Xn R: 22-36 S: (2-)22		
017-015-00-3	(2-(aminomethyl)phenyl)acetylchloride hydrochloride	417-410-4	61807-67-8	Xn; R22 C; R35 R43	C R: 22-35-43 S: (1/2-)26-36/37/39-45		
017-016-00-9	methyltriphenylphosphonium chloride	418-400-2	1031-15-8	Xn; R21/22 Xi; R38-41 N; R51-53	Xn; N R: 21/22-38-41-51/53 S: (2-)22-26-36/37/39-61		
017-017-00-4	(*Z*)-13-docosenyl-*N*,*N*-bis(2-hydroxyethyl)-*N*-methyl-ammonium-chloride	426-210-6	120086-58-0	C; R34 N; R50-53	C; N R: 34-50/53 S: (2-)26-36/37/39-45-60-61		
017-018-00-X	*N*,*N*,*N*-trimethyl-2,3-bis(stearoyloxy)propylammonium chloride	405-660-7	—	N; R51-53	N R: 51/53 S: 61		
017-019-00-5	(*R*)-1,2,3,4-tetrahydro-6,7-dimethoxy-1-veratrylisoquinoline hydrochloride	415-110-8	54417-53-7	Xn; R22 R52-53	Xn R: 22-52/53 S: (2-)22-61		
017-020-00-0	ethyl propoxy aluminium chloride	421-790-7	13014-29-4	F; R15 R 14 C; R35	F; C R: 14/15-35 S: (1/2-)16-23-26-30-36/37/39-43-45		

▼B

Indeks broj	Međunarodno kemijsko ime	EC broj	CAS broj	Razvrstavanje	Označivanje	Granične koncentracije	Napomene
017-021-00-6	behenamidopropyl-dimethyl-(dihydroxypropyl) ammonium chloride	423-420-1	136920-10-0	Xi; R41 R43 N; R50-53	Xi; N R: 41-43-50/53 S: (2-)26-36/37/39-60-61		

▼M1

017-023-00-7	[phosphinyldynetris(oxy)] tris[3-aminopropyl-2-hydroxy-*N*,*N*-dimethyl-*N*-(C_{6-18})-alkyl] trichlorides	425-520-9	197179-61-6	Xi; R41 N; R50-53	Xi; N R: 41-50/53 S: (2-)26-39-60-61		

▼M6

017-026-00-3	chlorine dioxide	233-162-8	10049-04-4	O; R8 R6 T+; R26 C; R34 N; R50	O; T+; N R: 6-8-26-34-50 S: (1/2-)23-26-28-36/37/39-38-45-61	N; R50: C ≥ 2,5 %	5
017-026-01-0	chlorine dioxide … %	233-162-8	10049-04-4	T; R25 C; R34 N; R50	T; N R: 25-34-50 S: (1/2-)23-26-28-36/37/39-45-61	C; R34: C ≥ 10 % Xi; R37/38: 3 % ≤ C < 10 % Xi; R36: 0,3 % ≤ C < 10 % N; R50: C ≥ 2,5 %	B

▼B

Indeks broj	Međunarodno kemijsko ime	EC broj	CAS broj	Razvrstavanje	Označivanje	Granične koncentracije	Napomene
019-001-00-2	potassium	231-119-8	7440-09-7	F; R15 R14 C; R34	F; C R: 14/15-34 S: (1/2-)5-8-45		
019-002-00-8	potassium hydroxide; caustic potash	215-181-3	1310-58-3	Xn; R22 C; R35	C R: 22-35 S: (1/2-)26-36/37/39-45	C; R35: C ≥ 5 % C; R34: 2 % ≤ C < 5 % Xi; R36/38: 0.5 % ≤ C < 2 %	
020-001-00-X	calcium	231-179-5	7440-70-2	F; R15	F R: 15 S: (2-)8-24/25-43		
020-002-00-5	calcium cyanide	209-740-0	592-01-8	T+; R28 R32 N; R50-53	T+; N R: 28-32-50/53 S: (1/2-)7/8-23-36/37-45-60-61		

020-003-00-0	reaction mass of: dicalcium (bis(2-hydroxy-5-tetra-propenylphenylmethyl)methylamine)dihydroxide;
	tri-calcium (tris(2-hydroxy-5-tetra-propenylphenylmethyl)methylamine)tri-hydroxide;
	poly[calcium ((2-hydroxy-5-tetra-propenylphenylmethyl)methylamine)hydroxide]
		420-470-4	—	Xi; R36/38
				R43
					Xi
					R: 36/38-43
					S: (2-)24-26-37		

▼B

Indeks broj	Međunarodno kemijsko ime	EC broj	CAS broj	Razvrstavanje	Označivanje	Granične koncentracije	Napomene
022-001-00-5	titanium tetrachloride	231-441-9	7550-45-0	R14 C; R34	C R: 14-34 S: (1/2-)7/8-26-36/37/39-45		
022-002-00-0	titanium(4+) oxalate	403-260-7	—	Xi; R41	Xi R: 41 S: (2-)26-39		
022-003-00-6	bis(η^5-cyclopentadienyl)-bis(2,6-difluoro-3-[pyrrol-1-yl]-phenyl)titanium	412-000-1	125051-32-3	F; R11 Repr. Cat. 3; R62 Xn; R48/22 N; R51-53	F; Xn; N R: 11-48/22-62-51/53 S: (2-)7-22-33-36/37-61		

▼M1

022-004-00-1	potassium titanium oxide ($K_2Ti_6O_{13}$)	432-240-0	12056-51-8	Carc. Cat.3; R40	Xn R: 40 S: (2-)22-36/37		
022-005-00-7	[*N*-(1,1-dimethylethyl)-1,1-dimethyl-1-[(1,2,3,4,5-η)-2,3,4,5-tetramethyl-2,4-cyclopentadien-1-yl]silanaminato(2-)-κ*N*][(1,2,3,4-η)-1,3-pentadiene]-titanium	419-840-8	169104-71-6	F; R11 C; R34 R43 R53	F; C R: 11-34-43-53 S: (1/2-)6-9-16-26-36/37/39-45-61		

▼B

023-001-00-8	divanadium pentaoxide; vanadium pentoxide	215-239-8	1314-62-1	Muta. Cat. 3; R68 Repr. Cat. 3; R63 T; R48/23 Xn; R20/22 Xi; R37 N; R51-53	T; N R: 20/22-37-48/23-51/53-63-68 S: (1/2-)36/37-38-45-61		
024-001-00-0	chromium (VI) trioxide	215-607-8	1333-82-0	O; R9 Carc. Cat. 1; R45 Muta. Cat. 2; R46 Repr. Cat. 3; R62 T+; R26 T; R24/25-48/23 C; R35 R42/43 N; R50-53	O; T+; N R: 45-46-9-24/25-26-35-42/43-48/23-62-50/53 S: 53-45-60-61	C: R35: C ≥ 10 % C; R34: 5 % ≤ C < 10 % Xi; R36/37/38: 1 % ≤ C < 5 %	E

▼B

Indeks broj	Međunarodno kemijsko ime	EC broj	CAS broj	Razvrstavanje	Označivanje	Granične koncentracije	Napomene
024-002-00-6	potassium dichromate	231-906-6	7778-50-9	O; R8 Carc. Cat. 2; R45 Muta. Cat. 2; R46 Repr. Cat. 2; R60-61 T+; R26 T; R25-48/23 Xn; R21 C; R34 R42/43 N; R50-53	T+; N; O R: 45-46-60-61-8-21-25-26-34-42/43-48/23-50/53 S: 53-45-60-61	C; R34: C ≥ 10 %: Xi; R36/37/38: 5 % ≤ C < 10 %	E3
024-003-00-1	ammonium dichromate	232-143-1	7789-09-5	E; R2 O; R8 Carc. Cat. 2; R45 Muta. Cat. 2; R46 Repr. Cat. 2; R60-61 T+; R26 T; R25-48/23 Xn; R21 C; R34 R42/43 N; R50-53	E; T+; N R: 45-46-60-61-2-8-21-25-26-34-42/43-48/23-50/53 S: 53-45-60-61	C; R34: C ≥ 10 % Xi; R36/37/38: 5 % ≤ C < 10 % R42/43: C ≥ 0,2 %	E3
▼M6 024-004-00-7	sodium dichromate	234-190-3	10588-01-9	O; R8 Carc. Cat. 2; R45 Muta. Cat. 2; R46 Repr. Cat. 2; R60-61 T+; R26 T; R25-48/23 Xn; R21 C; R34 R42/43 N; R50-53	O; T+; N R: 45-46-60-61-8-21-25-26-34-42/43-48/23-50/53 S: 53-45-60-61	C; R34: C ≥ 10 % Xi; R36/37/38: 5 % ≤ C < 10 % R42/43: C ≥ 0,2 %	E 3

▼B

Indeks broj	Međunarodno kemijsko ime	EC broj	CAS broj	Razvrstavanje	Označivanje	Granične koncentracije	Napomene
▼M1 —							
▼B 024-005-00-2	chromyl dichloride; chromic oxychloride	239-056-8	14977-61-8	O; R8 Carc. Cat. 2; R49 Muta. Cat. 2; R46 C; R35 R43 N; R50-53	O; T; C; N R: 49-46-8-35-43-50/53 S: 53-45-60-61	C; R35: C ≥ 10 % C; R34: 5 % ≤ C < 10 % Xi; R36/37/38: 0,5 % ≤ C < 5 % R43: C ≥ 0,5 %	3
024-006-00-8	potassium chromate	232-140-5	7789-00-6	Carc. Cat. 2; R49 Muta. Cat. 2; R46 Xi; R36/37/38 R43 N; R50-53	T; N R: 49-46-36/37/38-43-50/53 S: 53-45-60-61	R43: C ≥ 0,5 %	3
024-007-00-3	zinc chromates including zinc potassium chromate	—	—	Carc. Cat. 1; R45 Xn; R22 R43 N; R50-53	T; N R: 45-22-43-50/53 S: 53-45-60-61		AE
024-008-00-9	calcium chromate	237-366-8	13765-19-0	Carc. Cat. 2; R45 Xn; R22 N; R50-53	T; N R: 45-22-50/53 S: 53-45-60-61		E
024-009-00-4	strontium chromate	232-142-6	7789-06-2	Carc. Cat. 2; R45 Xn; R22 N; R50-53	T; N R: 45-22-50/53 S: 53-45-60-61		E
024-010-00-X	dichromium tris(chromate); chromium III chromate; chromic chromate	246-356-2	24613-89-6	O; R8 Carc. Cat. 2; R45 C; R35 R43 N; R50-53	O; T; C; N R: 45-8-35-43-50/53 S: 53-45-60-61		

Indeks broj	Međunarodno kemijsko ime	EC broj	CAS broj	Razvrstavanje	Označivanje	Granične koncentracije	Napomene
024-011-00-5	ammonium bis(1-(3,5-dinitro-2-oxidophenylazo)-3-(*N*-phenylcarbamoyl)-2-naphtholato)chromate(1-)	400-110-2	109125-51-1	F; R11 N; R50-53	F; N R: 11-50/53 S: (2-)33-60-61		
024-012-00-0	trisodium bis(7-acetamido-2-(4-nitro-2-oxidophenylazo)-3-sulphonato-1-naphtholato)chromate(1-)	400-810-8	—	Muta. Cat. 3; R68	Xn R: 68 S: (2-)22-36/37		
024-013-00-6	trisodium (6-anilino-2-(5-nitro-2-oxidophenylazo)-3-sulphonato-1-naphtholato)(4-sulphonato-1,1'-azodi-2,2'naphtholato)chromate(1-)	402-500-8	—	Xi; R41 N; R51-53	Xi; N R: 41-51/53 S: (2-)26-39-61		
024-014-00-1	trisodium bis(2-(5-chloro-4-nitro-2-oxidophenylazo)-5-sulphonato-1-naphtholato)chromate(1-)	402-870-0	93952-24-0	Xi; R41 R52-53	Xi R: 41-52/53 S: (2-)26-39-61		
024-015-00-7	disodium (3-methyl-4-(5-nitro-2-oxidophenylazo)-1-phenylpyrazololato)(1-(3-nitro-2-oxido-5-sulfonatophenylazo)-2-naphtholato)chromate(1-)	404-930-1	—	Xn; R20 Xi; R41 N; R51-53	Xn; N R: 20-41-51/53 S: (2-)26-39-61		
024-016-00-2	tetradecylammonium bis(1-(5-chloro-2-oxidophenylazo)-2-naphtholato)chromate(1-)	405-110-6	88377-66-6	Xn; R48/22 R53	Xn R: 48/22-53 S: (2-)22-36-61		
024-017-00-8	Chromium (VI) compounds, with the exception of barium chromate and of compounds specified elsewhere in this Annex	—	—	Carc. Cat. 2; R49 R43 N; R50-53	T; N R: 49-43-50/53 S: 53-45-60-61		A
024-018-00-3	sodium chromate	231-889-5	7775-11-3	Carc. Cat. 2; R45 Muta. Cat. 2; R46 Repr. Cat. 2; R60-61 T+; R26 T; R25-48/23 Xn; R21 C; R34 R42/43 N; R50-53	T+; N R: 45-46-60-61-21-25-26-34-42/43-48/23-50/53 S: 53-45-60-61	R42/43: C ≥ 0,2 %	E3

▼B

Indeks broj	Međunarodno kemijsko ime	EC broj	CAS broj	Razvrstavanje	Označivanje	Granične koncentracije	Napomene
024-019-00-9	Main component: acetoacetic acid anilide/3-amino-1-hydroxybenzene (ATAN-MAP): trisodium {6-[(2 or 3 or 4)-amino-(4 or 5 or 6)-hydroxyphenylazo]-5'-(phenylsulfamoyl)-3-sulfonatonaphthalene-2-azobenzene-1,2'-diolato}-{6''-[1-(phenylcarbamoyl)ethylazo]-5'''-(phenylsulfamoyl)-3''-sulfonatonaphthalene-2''-azobenzene-1'',2'''-diolato}chromate (III); by-product 1: acetoacetic acid anilide/acetoacetic acid anilide (ATAN-ATAN): trisodium bis{6-[1-(phenylcarbamoyl)ethylazo]-5'-(phenylsulfonyl)-3-sulfonatonaphthalene-2-azobenzene-1,2'-diolato}chromate (III); by-product 2: 3-amino-1-hydroxybenzene/3-amino-1-hydroxybenzene (MAP-MAP): trisodium bis{6-[(2 or 3 or 4)-amino-(4 or 5 or 6)-hydroxyphenylazo]-5'-(phenylsulfamoyl)-3-sulfonatonaphthalene-2-azobenzene-1,2'-diolato} chromate (III)	419-230-1	—	R43 R52-53	Xi R: 43-52/53 S: (2-)22-24-37-61		
024-020-00-4	trisodium bis[(3'-nitro-5'-sulfonato(6-amino-2-[4-(2-hydroxy-1-naphtylazo)phenylsulfonylamino]pyrimidin-5-azo)benzene-2',4-diolato)]chromate (III)	418-220-4	—	R43 R52-53	Xi R: 43-52/53 S: (2-)22-24-37-61		
▼M1 024-021-00-X	potassium tetrasodium bis[(*N*,*N*'-n)-1'-(phenylcarbamoyl)-3,5-disulfonatobenzeneazo-1'-prop-1'-ene-2,2'-diolato]chromate(III)	425-830-4	-	Xi; R41	Xi R: 41 S: (2-)22-26-39		
▼B 025-001-00-3	manganese dioxide	215-202-6	1313-13-9	Xn; R20/22	Xn R: 20/22 S: (2-)25		
025-002-00-9	potassium permanganate	231-760-3	7722-64-7	O; R8 Xn; R22 N; R50-53	O; Xn; N R: 8-22-50/53 S: (2-)60-61		

▼B

Indeks broj	Međunarodno kemijsko ime	EC broj	CAS broj	Razvrstavanje	Označivanje	Granične koncentracije	Napomene
025-003-00-4	manganese sulphate	232-089-9	7785-87-7	Xn; R48/20/22 N; R51-53	Xn; N R: 48/20/22-51/53 S: (2-)22-61		
025-004-00-X	bis(*N*,*N*',*N*''-trimethyl-1,4,7-triazacyclononane)-trioxo-dimanganese (IV) di(hexafluorophosphate) monohydrate	411-760-1	116633-53-5	N; R51-53	N R: 51/53 S: 61		
025-005-00-5	reaction mass of: tri-sodium [29*H*, 31*H*-phthalocyanine-*C*,*C*,*C*-trisulfonato (6-)-*N*29,*N*30,*N*31,*N*32] manganate (3-); tetrasodium [29*H*,31*H*-phthalocyanine-*C*,*C*,*C*,*C*-tetrasulfonato (6-)-*N*29,*N*30,*N*31,*N*32], manganate (3-); pentasodium [29*H*,31*H*-phthalocyanine-*C*,*C*,*C*,*C*,*C*-pentasulfonato (6-)-*N*29,*N*30,*N*31,*N*32] manganate (3-)	417-660-4	—	N; R50-53	N R: 50/53 S: 60-61		
026-001-00-6	(η-cumene)-(η-cyclopentadienyl)iron(II) hexafluoroantimonate	407-840-0	100011-37-8	Xn; R22 Xi; R41 R52-53	Xn R: 22-41-52/53 S: (2-)22-26-39-61		
026-002-00-1	(η-cumene)-(η-cyclopentadienyl)iron(II) trifluoromethane-sulfonate	407-880-9	117549-13-0	Xn; R22 R52-53	Xn R: 22-52/53 S: (2-)26-61		
▼M1 026-003-00-7	iron (II) sulfate	231-753-5	7720-78-7	Xn; R22 Xi; R36/38	Xn R: 22-36/38 S: (2-)46		
026-003-01-4	iron (II) sulfate (1:1) heptahydrate; sulfuric acid, iron(II) salt (1:1), heptahydrate; ferrous sulfate heptahydrate	231-753-5	7782-63-0	Xn; R22 Xi; R36/38	Xn R: 22-36/38 S: (2-)46	Xi; R38: C ≥ 25 %	
026-004-00-2	potassium ferrite	430-010-4	12160-44-0	C; R34 R43	C R: 34-43 S: (1/2-)22-26-36/37/39-40-45		

▼B

Indeks broj	Međunarodno kemijsko ime	EC broj	CAS broj	Razvrstavanje	Označivanje	Granične koncentracije	Napomene
027-001-00-9	cobalt	231-158-0	7440-48-4	R42/43 R53	Xn R: 42/43-53 S: (2-)22-24-37-61		
▼M1 027-002-00-4	cobalt oxide	215-154-6	1307-96-6	Xn; R22 R43 N; R50-53	Xn; N R: 22-43-50/53 S: (2-)24-37-60-61	N; R50-53: C ≥ 2,5 % N; R51-53: 0,25 % ≤ C < 2,5 % R52-53: 0,025 % ≤ C < 0,25 %	
027-003-00-X	cobalt sulfide	215-273-3	1317-42-6	R43 N; R50-53	Xi; N R: 43-50/53 S: (2-)24-37-60-61	N; R50-53: C ≥ 2,5 % N; R51-53: 0,25 % ≤ C < 2,5 % R52-53: 0,025 % ≤ C < 0,25 %	
027-004-00-5	cobalt dichloride	231-589-4	7646-79-9	Carc. Cat. 2; R49 Muta. Cat. 3; R68 Repr. Cat. 2; R60 Xn; R22 R42/43 N; R50-53	T; N R: 49-60-22-42/43-68-50/53 S: 53-45-60-61	Carc. Cat. 2; R49: C ≥ 0,01 % N; R50-53: C ≥ 2,5 % N; R51-53: 0,25 % ≤ C < 2,5 % R52-53: 0,025 % ≤ C < 0,25 %	E1
027-005-00-0	cobalt sulfate	233-334-2	10124-43-3	Carc. Cat. 2; R49 Muta. Cat. 3; R68 Repr. Cat. 2; R60 Xn; R22 R42/43 N; R50-53	T; N R: 49-60-22-42/43-68-50/53 S: 53-45-60-61	Carc. Cat. 2; R49: C ≥ 0,01 % N; R50-53: C ≥ 2,5 % N; R51-53: 0,25 % ≤ C < 2,5 % R52-53: 0,025 % ≤ C < 0,25 %	E1

▼M1

Indeks broj	Međunarodno kemijsko ime	EC broj	CAS broj	Razvrstavanje	Označivanje	Granične koncentracije	Napomene
▼M6 027-006-00-6	cobalt di(acetate)	200-755-8	71-48-7	Carc. Cat. 2; R49 Muta. Cat. 3; R68 Repr. Cat. 2; R60 R42/43 N; R50-53	T; N R: 49-60-42/43-68-50/53 S: 53-45-60-61	Carc. Cat. 2; R49: C ≥ 0,01 % N; R50-53: C ≥ 2,5 % N; R51-53: 0,25 % ≤ C < 2,5 % R52-53: 0,025 % ≤ C < 0,25 %	1
▼M1 027-007-00-1	zinc hexacyanocobaltate(III), tertiary butyl alcohol/polypropylene glycol complex	425-240-7	-	Xi; R41 N; R51-53	Xi; N R: 41-51/53 S: (2-)22-26-39-61		
027-008-00-7	complex of cobalt(III)-bis(*N*-phenyl-4-(5-ethylsulfonyl-2-hydroxyphenylazo)-3-hydroxynaphthylamide), hydrated (n H_2O, 2<n<3)	427-390-9	-	R43	Xi R: 43 S: (2-)24-37		
▼M6 027-009-00-2	cobalt dinitrate	233-402-1	10141-05-6	Carc. Cat. 2; R49 Muta. Cat. 3; R68 Repr. Cat. 2; R60 R42/43 N; R50-53	T; N R: 49-60-42/43-68-50/53 S: 53-45-60-61	Carc. Cat. 2; R49: C ≥ 0,01 % N; R50-53: C ≥ 2,5 % N; R51-53: 0,25 % ≤ C < 2,5 % R52-53: 0,025 % ≤ C < 0,25 %	1
▼M1 027-010-00-8	cobalt carbonate	208-169-4	513-79-1	Carc. Cat. 2; R49 Muta. Cat. 3; R68 Repr. Cat. 2; R60 R42/43 N; R50-53	T; N R: 49-60-42/43-68-50/53 S: 53-45-60-61	Carc. Cat. 2; R49: C ≥ 0,01 % N; R50-53: C ≥ 2,5 % N; R51-53: 0,25 % ≤ C < 2,5 % R52-53: 0,025 % ≤ C < 0,25 %	1
▼B 028-001-00-1	tetracarbonylnickel; nickel tetracarbonyl	236-669-2	13463-39-3	F; R11 Carc. Cat. 3; R40 Repr. Cat. 2; R61 T+; R26 N; R50-53	F; T+; N R: 61-11-26-40-50/53 S: 53-45-60-61		E

▼M1

Indeks broj	Međunarodno kemijsko ime	EC broj	CAS broj	Razvrstavanje	Označivanje	Granične koncentracije	Napomene
028-002-00-7	nickel	231-111-4	7440-02-0	Carc. Cat. 3; R40 T; R48/23 R43	T R: 40-43-48/23 S: (2-)36/37/39-45		S7
028-002-01-4	nickel powder; [particle diameter < 1 mm]	231-111-4	7440-02-0	Carc. Cat. 3; R40 T; R48/23 R43 R52-53	T R: 40-43-48/23-52/53 S: (2-)36/37/39-45-61		
028-003-00-2	nickel monoxide; [1] nickel oxide; [2] bunsenite [3]	215-215-7 [1] 234-323-5 [2] - [3]	1313-99-1 [1] 11099-02-8 [2] 34492-97-2 [3]	Carc. Cat. 1; R49 T; R48/23 R43 R53	T R: 49-43-48/23-53 S: 53-45-61		E
028-004-00-8	nickel dioxide	234-823-3	12035-36-8	Carc. Cat. 1; R49 T; R48/23 R43 R53	T R: 49-43-48/23-53 S: 53-45-61		E
028-005-00-3	dinickel trioxide	215-217-8	1314-06-3	Carc. Cat. 1; R49 T; R48/23 R43 R53	T R: 49-43-48/23-53 S: 53-45-61		E
028-006-00-9	nickel (II) sulfide; [1] nickel sulfide; [2] millerite [3]	240-841-2 [1] 234-349-7 [2] - [3]	16812-54-7 [1] 11113-75-0 [2] 1314-04-1 [3]	Carc. Cat. 1; R49 Muta. Cat. 3; R68 T; R48/23 R43 N; R50-53	T; N R: 49-43-48/23-68-50/53 S: 53-45-60-61		E
028-007-00-4	trinickel disulfide; nickel subsulfide; [1] heazlewoodite [2]	234-829-6 [1] - [2]	12035-72-2 [1] 12035-71-1 [2]	Carc. Cat. 1; R49 Muta. Cat. 3; R68 T; R48/23 R43 N; R50-53	T; N R: 49-43-48/23-68-50/53 S: 53-45-60-61		E
028-008-00-X	nickel dihydroxide; [1] nickel hydroxide [2]	235-008-5 [1] 234-348-1 [2]	12054-48-7 [1] 11113-74-9 [2]	Carc. Cat. 1; R49 Repr. Cat. 2; R61 Muta. Cat. 3; R68 T; R48/23 Xn; R20/22 Xi; R38 R42/43 N; R50-53	T; N R: 49-61-20/22-38-42/43-48/23-68-50/53 S: 53-45-60-61		E

▼M1

Indeks broj	Međunarodno kemijsko ime	EC broj	CAS broj	Razvrstavanje	Označivanje	Granične koncentracije	Napomene
028-009-00-5	nickel sulfate	232-104-9	7786-81-4	Carc. Cat. 1; R49 Muta. Cat. 3; R68 Repr. Cat. 2; R61 T; R48/23 Xn; R20/22 Xi; R38 R42/43 N; R50-53	T; N R: 49-61-20/22-38-42/43-48/23-68-50/53 S: 53-45-60-61	T; R48/23: C ≥ 1 % Xn; R48/20: 0,1 % ≤ C < 1 % Xi; R38: C ≥ 20 % R43: C ≥ 0,01 % N; R50-53: C ≥ 25 % N; R51-53: 2,5 % ≤ C < 25 % R52-53: 0,25 % ≤ C < 2,5 %	E
028-010-00-0	nickel carbonate; basic nickel carbonate; carbonic acid, nickel (2+) salt; [1] carbonic acid, nickel salt; [2] [μ-[carbonato(2-)-*O*:*O*']] dihydroxy trinickel; [3] [carbonato(2-)] tetrahydroxytrinickel [4]	222-068-2 [1] 240-408-8 [2] 265-748-4 [3] 235-715-9 [4]	3333-67-3 [1] 16337-84-1 [2] 65405-96-1 [3] 12607-70-4 [4]	Carc. Cat. 1; R49 Muta. Cat. 3; R68 Repr. Cat. 2; R61 T; R48/23 Xn; R20/22 Xi; R38 R42/43 N; R50-53	T; N R: 49-61-20/22-38-42/43-48/23-68-50/53 S: 53-45-60-61		E
028-011-00-6	nickel dichloride	231-743-0	7718-54-9	Carc. Cat. 1; R49 Muta. Cat. 3; R68 Repr. Cat. 2; R61 T; R23/25-48/23 Xi; R38 R42/43 N; R50-53	T; N R: 49-61-23/25-38-42/43-48/23-68-50/53 S: 53-45-60-61	T; R48/23: C ≥ 1 % Xn; R48/20: 0,1 % ≤ C < 1 % Xi; R38: C ≥ 20 % R43: C ≥ 0,01 % N; R50-53: C ≥ 25 % N; R51-53: 2,5 % ≤ C < 25 % R52-53: 0,25 % ≤ C < 2,5 %	E
028-012-00-1	nickel dinitrate; [1] nitric acid, nickel salt [2]	236-068-5 [1] 238-076-4 [2]	13138-45-9 [1] 14216-75-2 [2]	O; R8 Carc. Cat. 1; R49 Muta. Cat. 3; R68 Repr. Cat. 2; R61 T; R48/23 Xn; R20/22 Xi; R38-41 R42/43 N; R50-53	O; T; N R: 49-61-8-20/22-38-41-42/43-48/23-68-50/53 S: 53-45-60-61	T; R48/23: C ≥ 1 % Xn; R48/20: 0,1 % ≤ C < 1 % Xi; R38: C ≥ 20 % R43: C ≥ 0,01 % N; R50-53: C ≥ 25 % N; R51-53: 2,5 % ≤ C < 25 % R52-53: 0,25 % ≤ C < 2,5 %	E

▼M1

Indeks broj	Međunarodno kemijsko ime	EC broj	CAS broj	Razvrstavanje	Označivanje	Granične koncentracije	Napomene
028-013-00-7	nickel matte	273-749-6	69012-50-6	Carc. Cat. 1; R49 T; R48/23 R43 N; R50-53	T; N R: 49-43-48/23-50/53 S: 53-45-60-61		►M2 — ◄
028-014-00-2	slimes and sludges, copper electrolytic refining, decopperised, nickel sulfate	295-859-3	92129-57-2	Carc. Cat. 1; R49 Muta. Cat. 3; R68 Repr. Cat. 2; R61 T; R48/23 Xn; R20/22 Xi; R38 R42/43 N; R50-53	T; N R: 49-61-20/22-38-42/43-48/23-68-50/53 S: 53-45-60-61	T R48/23: C ≥ 1 % Xn; R48/20: 0,1 % ≤ C < 1 % R43: C ≥ 0,01 % N; R50-53: C ≥ 25 % N; R51-53: 2,5 % ≤ C < 25 % R52-53: 0,25 % ≤ C < 2,5 %	E
028-015-00-8	slimes and sludges, copper electrolyte refining, decopperised	305-433-1	94551-87-8	Carc. Cat. 1; R49 Muta. Cat. 3; R68 Repr. Cat. 1; R61 Repr. Cat. 3; R62 T; R48/23 R42/43 N; R50-53	T; N R: 49-61-42/43-48/23-62-68-50/53 S: 53-45-60-61		►M2 — ◄
028-016-00-3	nickel diperchlorate; perchloric acid, nickel(II) salt	237-124-1	13637-71-3	Carc. Cat. 1; R49 Muta. Cat. 3; R68 Repr. Cat. 2; R61 T; R48/23 C; R34 R42/43 N; R50-53	T; N R: 49-61-34-42/43-48/23-68-50/53 S: 53-45-60-61	T R48/23: C ≥ 1 % Xn; R48/20: 0,1 % ≤ C < 1 % C; R34: C ≥ 5 %: Xi; R36/38: 1 % ≤ C < 5 % R43: C ≥ 0,01 % N; R50-53: C ≥ 25 % N; R51-53: 2,5 % ≤ C < 25 % R52-53: 0,25 % ≤ C < 2,5 %	►M2 — ◄

▼M1

Indeks broj	Međunarodno kemijsko ime	EC broj	CAS broj	Razvrstavanje	Označivanje	Granične koncentracije	Napomene
028-017-00-9	nickel dipotassium bis(sulfate); [1] diammonium nickel bis(sulfate) [2]	237-563-9 [1] 239-793-2 [2]	13842-46-1 [1] 15699-18-0 [2]	Carc. Cat. 1; R49 Muta. Cat. 3; R68 Repr. Cat. 2; R61 T; R48/23 Xn; R20/22 R42/43 N; R50-53	T; N R: 49-61-20/22-42/43-48/23-68-50/53 S: 53-45-60-61	T R48/23: C ≥ 1 %: Xn; R48/20: 0,1 % ≤ C < 1 % R43: C ≥ 0,01 % N; R50-53: C ≥ 25 % N; R51-53:2,5 % ≤ C < 25 % R52-53: 0,25 % ≤ C < 2,5 %	►M2 — ◄
028-018-00-4	nickel bis(sulfamidate); nickel sulfamate	237-396-1	13770-89-3	Carc. Cat. 1; R49 Muta. Cat. 3; R68 Repr. Cat. 2; R61 T; R48/23 R42/43 N; R50-53	T; N R: 49-61-42/43-48/23-68-50/53 S: 53-45-60-61	T R48/23: C ≥ 1 %: Xn; R48/20: 0,1 % ≤ C < 1 % R43: C ≥ 0,01 % N; R50-53: C ≥ 25 % N; R51-53: 2,5 % ≤ C < 25 % R52-53: 0,25 % ≤ C < 2,5 %	►M2 — ◄
028-019-00-X	nickel bis(tetrafluoroborate)	238-753-4	14708-14-6	Carc. Cat. 1; R49 Muta. Cat. 3; R68 Repr. Cat. 2; R61 T; R48/23 R42/43 N; R50-53	T; N R: 49-61-42/43-48/23-68-50/53 S: 53-45-60-61	T R48/23: C ≥ 1 %: Xn; R48/20: 0,1 % ≤ C < 1 % R43: C ≥ 0,01 % N; R50-53: C ≥ 25 % N; R51-53: 2,5 % ≤ C < 25 % R52-53: 0,25 % ≤ C < 2,5 %	►M2 — ◄
028-021-00-0	nickel diformate; [1] formic acid, nickel salt; [2] formic acid, copper nickel salt [3]	222-101-0 [1] 239-946-6 [2] 268-755-0 [3]	3349-06-2 [1] 15843-02-4 [2] 68134-59-8 [3]	Carc. Cat. 1; R49 Muta. Cat. 3; R68 Repr. Cat. 2; R61 T; R48/23 R42/43 N; R50-53	T; N R: 49-61-42/43-48/23-68-50/53 S: 53-45-60-61	T R48/23: C ≥ 1 %: Xn; R48/20: 0,1 % ≤ C < 1 % R43: C ≥ 0,01 % N; R50-53: C ≥ 25 % N; R51-53: 2,5 % ≤ C < 25 % R52-53: 0,25 % ≤ C < 2,5 %	►M2 — ◄

▼M1

Indeks broj	Međunarodno kemijsko ime	EC broj	CAS broj	Razvrstavanje	Označivanje	Granične koncentracije	Napomene
028-022-00-6	nickel di(acetate); [1] nickel acetate [2]	206-761-7 [1] 239-086-1 [2]	373-02-4 [1] 14998-37-9 [2]	Carc. Cat. 1; R49 Muta. Cat. 3; R68 Repr. Cat. 2; R61 T; R48/23 Xn; R20/22 R42/43 N; R50-53	T; N R: 49-61-20/22-42/43-48/23-68-50/53 S: 53-45-60-61	T R48/23: C ≥ 1 %: Xn; R48/20: 0,1 % ≤ C < 1 % R43: C ≥ 0,01 % N; R50-53: C ≥ 25 % N; R51-53: 2,5 % ≤ C < 25 % R52-53: 0,25 % ≤ C < 2,5 %	►M2 — ◄
028-024-00-7	nickel dibenzoate	209-046-8	553-71-9	Carc. Cat. 1; R49 Muta. Cat. 3; R68 Repr. Cat. 2; R61 T; R48/23 R42/43 N; R50-53	T; N R: 49-61-42/43-48/23-68-50/53 S: 53-45-60-61	T R48/23: C ≥ 1 %: Xn; R48/20: 0,1 % ≤ C < 1 % R43: C ≥ 0,01 % N; R50-53: C ≥ 25 % N; R51-53: 2,5 % ≤ C < 25 % R52-53: 0,25 % ≤ C < 2,5 %	►M2 — ◄
028-025-00-2	nickel bis(4-cyclohexylbutyrate)	223-463-2	3906-55-6	Carc. Cat. 1; R49 Muta. Cat. 3; R68 Repr. Cat. 2; R61 T; R48/23 R42/43 N; R50-53	T; N R: 49-61-42/43-48/23-68-50/53 S: 53-45-60-61	T R48/23: C ≥ 1 %: Xn; R48/20: 0,1 % ≤ C < 1 % R43: C ≥ 0,01 % N; R50-53: C ≥ 25 % N; R51-53: 2,5 % ≤ C < 25 % R52-53: 0,25 % ≤ C < 2,5 %	
028-026-00-8	nickel(II) stearate; nickel(II) octadecanoate	218-744-1	2223-95-2	Carc. Cat. 1; R49 Muta. Cat. 3; R68 Repr. Cat. 2; R61 T; R48/23 R42/43 N; R50-53	T; N R: 49-61-42/43-48/23-68-50/53 S: 53-45-60-61	T R48/23: C ≥ 1 %: Xn; R48/20: 0,1 % ≤ C < 1 % R43: C ≥ 0,01 % N; R50-53: C ≥ 25 % N; R51-53: 2,5 % ≤ C < 25 % R52-53: 0,25 % ≤ C < 2,5 %	E U

▼M1

Indeks broj	Međunarodno kemijsko ime	EC broj	CAS broj	Razvrstavanje	Označivanje	Granične koncentracije	Napomene
028-027-00-3	nickel dilactate	-	16039-61-5	Carc. Cat. 1; R49 Muta. Cat. 3; R68 Repr. Cat. 2; R61 T; R48/23 R42/43 N; R50-53	T; N R: 49-61-42/43-48/23-68-50/53 S: 53-45-60-61	T R48/23: C ≥ 1 %: Xn; R48/20: 0,1 % ≤ C < 1 % R43: C ≥ 0,01 % N; R50-53: C ≥ 25 % N; R51-53: 2,5 % ≤ C < 25 % R52-53: 0,25 % ≤ C < 2,5 %	►M2 — ◄
028-028-00-9	nickel(II) octanoate	225-656-7	4995-91-9	Carc. Cat. 1; R49 Muta. Cat. 3; R68 Repr. Cat 2; R61 T; R48/23 C; R35 R42/43 N; R50-53	T; C; N R: 49-61-35-42/43-48/23-68-50/53 S: 53-45-60-61	T R48/23: C ≥ 1 %: Xn; R48/20: 0,1 % ≤ C < 1 % R43: C ≥ 0,01 % N; R50-53: C ≥ 25 % N; R51-53: 2,5 % ≤ C < 25 % R52-53: 0,25 % ≤ C < 2,5 %	►M2 — ◄
028-029-00-4	nickel difluoride; [1] nickel dibromide; [2] nickel diiodide; [3] nickel potassium fluoride [4]	233-071-3 [1] 236-665-0 [2] 236-666-6 [3] - [4]	10028-18-9 [1] 13462-88-9 [2] 13462-90-3 [3] 11132-10-8 [4]	Carc. Cat. 1; R49 Muta. Cat. 3; R68 Repr. Cat. 2; R61 T; R48/23 R42/43 N; R50-53	T; N R: 49-61-42/43-48/23-68-50/53 S: 53-45-60-61	T R48/23: C ≥ 1 %: Xn; R48/20: 0,1 % ≤ C < 1 % R43: C ≥ 0,01 % N; R50-53: C ≥ 25 % N; R51-53: 2,5 % ≤ C < 25 % R52-53: 0,25 % ≤ C < 2,5 %	►M2 — ◄
028-030-00-X	nickel hexafluorosilicate	247-430-7	26043-11-8	Carc. Cat. 1; R49 Muta. Cat. 3; R68 Repr. Cat. 2; R61 T; R48/23 R42/43 N; R50-53	T; N R: 49-61-42/43-48/23-68-50/53 S: 53-45-60-61	T R48/23: C ≥ 1 %: Xn; R48/20: 0,1 % ≤ C < 1 % R43: C ≥ 0,01 % N; R50-53: C ≥ 25 % N; R51-53: 2,5 % ≤ C < 25 % R52-53: 0,25 % ≤ C < 2,5 %	►M2 — ◄

▼M1

Indeks broj	Međunarodno kemijsko ime	EC broj	CAS broj	Razvrstavanje	Označivanje	Granične koncentracije	Napomene
028-031-00-5	nickel selenate	239-125-2	15060-62-5	Carc. Cat. 1; R49 Muta. Cat. 3; R68 Repr. Cat. 2; R61 T; R48/23 R42/43 N; R50-53	T; N R: 49-61-42/43-48/23-68-50/53 S: 53-45-60-61	T R48/23: C ≥ 1 %: Xn; R48/20: 0,1 % ≤ C < 1 % R43: C ≥ 0,01 % N; R50-53: C ≥ 25 % N; R51-53: 2,5 % ≤ C < 25 % R52-53: 0,25 % ≤ C < 2,5 %	▶M2 — ◀
028-032-00-0	nickel hydrogen phosphate; [1] nickel bis(dihydrogen phosphate); [2] trinickel bis(orthophosphate); [3] dinickel diphosphate; [4] nickel bis(phosphinate); [5] nickel phosphinate; [6] phosphoric acid, calcium nickel salt; [7] diphosphoric acid, nickel(II) salt [8]	238-278-2 [1] 242-522-3 [2] 233-844-5 [3] 238-426-6 [4] 238-511-8 [5] 252-840-4 [6] - [7] - [8]	14332-34-4 [1] 18718-11-1 [2] 10381-36-9 [3] 14448-18-1 [4] 14507-36-9 [5] 36026-88-7 [6] 17169-61-8 [7] 19372-20-4 [8]	Carc. Cat. 1; R49 T; R48/23 R42/43 N; R50-53	T; N R: 49-42/43-48/23-50/53 S: 53-45-60-61		▶M2 — ◀
028-033-00-6	diammonium nickel hexacyanoferrate	-	74195-78-1	Carc. Cat. 1; R49 T; R48/23 R42/43 N; R50-53	T; N R: 49-42/43-48/23-50/53 S: 53-45-60-61		▶M2 — ◀
028-034-00-1	nickel dicyanide	209-160-8	557-19-7	Carc. Cat. 1; R49 T; R48/23 R42/43 R32 N; R50-53	T; N R: 49-32-42/43-48/23-50/53 S: 53-45-60-61		▶M2 — ◀
028-035-00-7	nickel chromate	238-766-5	14721-18-7	Carc. Cat. 1; R49 T; R48/23 R42/43 N; R50-53	T; N R: 49-42/43-48/23-50/53 S: 53-45-60-61		▶M2 — ◀
028-036-00-2	nickel(II) silicate; [1] dinickel orthosilicate; [2] nickel silicate (3:4); [3] silicic acid, nickel salt; [4] trihydrogen hydroxybis[orthosilicato(4-)]trinickelate(3-) [5]	244-578-4 [1] 237-411-1 [2] 250-788-7 [3] 253-461-7 [4] 235-688-3 [5]	21784-78-1 [1] 13775-54-7 [2] 31748-25-1 [3] 37321-15-6 [4] 12519-85-6 [5]	Carc. Cat. 1; R49 T; R48/23 R43 N; R50-53	T; N R: 49-43-48/23-50/53 S: 53-45-60-61		▶M2 — ◀

▼M1

Indeks broj	Međunarodno kemijsko ime	EC broj	CAS broj	Razvrstavanje	Označivanje	Granične koncentracije	Napomene
028-037-00-8	dinickel hexacyanoferrate	238-946-3	14874-78-3	Carc. Cat. 1; R49 T; R48/23 R43 N; R50-53	T; N R: 49-43-48/23-50/53 S: 53-45-60-61		E ►M2 — ◄
028-038-00-3	trinickel bis(arsenate); nickel(II) arsenate	236-771-7	13477-70-8	Carc. Cat. 1; R45 T; R48/23 R43 N; R50-53	T; N R: 45-43-48/23-50/53 S: 53-45-60-61		E ►M2 — ◄
028-039-00-9	nickel oxalate; [1] oxalic acid, nickel salt [2]	208-933-7 [1] 243-867-2 [2]	547-67-1 [1] 20543-06-0 [2]	Carc. Cat. 1; R49 T; R48/23 R43 N: R50-53	T; N R: 49-43-48/23-50/53 S: 53-45-60-61		E ►M2 — ◄
028-040-00-4	nickel telluride	235-260-6	12142-88-0	Carc. Cat. 1; R49 T; R48/23 R43 N; R50-53	T; N R: 49-43-48/23-50/53 S: 53-45-60-61		E ►M2 — ◄
028-041-00-X	trinickel tetrasulfide	-	12137-12-1	Carc. Cat. 1; R49 T; R48/23 R43 N; R50-53	T; N R: 49-43-48/23-50/53 S: 53-45-60-61		E ►M2 — ◄
028-042-00-5	trinickel bis(arsenite)	-	74646-29-0	Carc. Cat. 1; R49 T; R48/23 R43 N; R50-53	T; N R: 49-43-48/23-50/53 S: 53-45-60-61		E ►M2 — ◄
028-043-00-0	cobalt nickel gray periclase; C.I. Pigment Black 25; C.I. 77332; [1] cobalt nickel dioxide; [2] cobalt nickel oxide [3]	269-051-6 [1] 261-346-8 [2] - [3]	68186-89-0 [1] 58591-45-0 [2] 12737-30-3 [3]	Carc. Cat. 1; R49 T; R48/23 R43	T R: 49-43-48/23 S: 53-45		E ►M2 — ◄

▼M1

Indeks broj	Međunarodno kemijsko ime	EC broj	CAS broj	Razvrstavanje	Označivanje	Granične koncentracije	Napomene
028-044-00-6	nickel tin trioxide; nickel stannate	234-824-9	12035-38-0	Carc. Cat. 1; R49 T; R48/23 R43	T R: 49-43-48/23 S: 53-45		E ►M2 — ◄
028-045-00-1	nickel triuranium decaoxide	239-876-6	15780-33-3	Carc. Cat. 1; R49 T; R48/23 R43	T R: 49-43-48/23 S: 53-45		E ►M2 — ◄
028-046-00-7	nickel dithiocyanate	237-205-1	13689-92-4	Carc. Cat. 1; R49 Muta. Cat. 3;R68 Repr. Cat. 2; R61 T; R48/23 R42/43 R32 N; R50-53	T; N R: 49-61-32-42/43-48/23-68-50/53 S: 53-45-60-61	T R48/23: C ≥ 1 %: Xn; R48/20: 0,1 % ≤ C < 1 % R43: C ≥ 0,01 % N; R50-53: C ≥ 25 % N; R51-53: 2,5 % ≤ C < 25 % R52-53: 0,25 % ≤ C < 2,5 %	E ►M2 — ◄
028-047-00-2	nickel dichromate	239-646-5	15586-38-6	Carc. Cat. 1; R49 Muta. Cat. 3; R68 Repr. Cat. 2; R61 T; R48/23 R42/43 N; R50-53	T; N R: 49-61-42/43-48/23-68-50/53 S: 53-45-60-61	T R48/23: C ≥ 1 %: Xn; R48/20: 0,1 % ≤ C < 1 % R43: C ≥ 0,01 % N; R50-53: C ≥ 25 % N; R51-53: 2,5 % ≤ C < 25 % R52-53: 0,25 % ≤ C < 2,5 %	E ►M2 — ◄
028-048-00-8	nickel(II) selenite	233-263-7	10101-96-9	Carc. Cat. 1; R49 T; R48/23 R42/43 N; R50-53	T; N R: 49-42/43-48/23-50/53 S: 53-45-60-61		E ►M2 — ◄

▼M1

Indeks broj	Međunarodno kemijsko ime	EC broj	CAS broj	Razvrstavanje	Označivanje	Granične koncentracije	Napomene
028-049-00-3	nickel selenide	215-216-2	1314-05-2	Carc. Cat. 1; R49 T; R48/23 R43 N; R50-53	T; N R: 49-43-48/23-50/53 S: 53-45-60-61		E ►M2 — ◄
028-050-00-9	silicic acid, lead nickel salt	-	68130-19-8	Carc. Cat. 1: R49 Repr. Cat. 1: R61 Repr. Cat. 3; R62 T; R48/23 R43 N; R50-53	T; N R: 49-61-43-48/23-62-50/53 S: 53-45-60-61		E ►M2 — ◄
028-051-00-4	nickel diarsenide; [1] nickel arsenide [2]	235-103-1 [1] 248-169-1 [2]	12068-61-0 [1] 27016-75-7 [2]	Carc. Cat. 1; R49 T; R48/23 R43 N; R50-53	T; N R: 49-43-48/23-50/53 S: 53-45-60-61		E ►M2 — ◄
028-052-00-X	nickel barium titanium primrose priderite; C.I. Pigment Yellow 157; C.I. 77900	271-853-6	68610-24-2	Carc. Cat. 1: R49 T; R48/23 R43	T R: 49-43-48/23 S: 53-45		E ►M2 — ◄
028-053-00-5	nickel dichlorate; [1] nickel dibromate; [2] ethyl hydrogen sulfate, nickel(II) salt [3]	267-897-0 [1] 238-596-1 [2] 275-897-7 [3]	67952-43-6 [1] 14550-87-9 [2] 71720-48-4 [3]	Carc. Cat. 1; R49 Muta. Cat. 3; R68 Repr. Cat. 2; R61 T; R48/23 R42/43 N; R50-53	T; N R: 49-61-42/43-48/23-68-50/53 S: 53-45-60-61	T R48/23: C ≥ 1 %: Xn; R48/20: 0,1 % ≤ C < 1 % R43: C ≥ 0,01 % N; R50-53: C ≥ 25 % N; R51-53: 2,5 % ≤ C < 25 % R52-53: 0,25 % ≤ C < 2,5 %	E ►M2 — ◄

▼M1

Indeks broj	Međunarodno kemijsko ime	EC broj	CAS broj	Razvrstavanje	Označivanje	Granične koncentracije	Napomene
028-054-00-0	nickel(II) trifluoroacetate; [1] nickel(II) propionate; [2] nickel bis(benzenesulfonate); [3] nickel(II) hydrogen citrate; [4] citric acid, ammonium nickel salt; [5] citric acid, nickel salt; [6] nickel bis(2-ethylhexanoate); [7] 2-ethylhexanoic acid, nickel salt; [8] dimethylhexanoic acid nickel salt; [9] nickel(II) isooctanoate; [10] nickel isooctanoate; [11] nickel bis(isononanoate); [12] nickel(II) neononanoate; [13] nickel(II) isodecanoate; [14] nickel(II) neodecanoate; [15] neodecanoic acid, nickel salt; [16] nickel(II) neoundecanoate; [17] bis(d-gluconato-O^1,O^2)nickel; [18] nickel 3,5-bis(*tert*-butyl)-4-hydroxybenzoate (1:2); [19] nickel(II) palmitate; [20] (2-ethylhexanoato-*O*)(isononanoato-*O*)nickel; [21] (isononanoato-*O*)(isooctanoato-*O*)nickel; [22] (isooctanoato-*O*)(neodecanoato-*O*)nickel; [23] (2-ethylhexanoato-*O*)(isodecanoato-*O*)nickel; [24] (2-ethylhexanoato-*O*)(neodecanoato-*O*)nickel; [25] (isodecanoato-*O*)(isooctanoato-*O*)nickel; [26] (isodecanoato-*O*)(isononanoato-*O*)nickel; [27] (isononanoato-*O*)(neodecanoato-*O*)nickel; [28] fatty acids, C_{6-19}-branched, nickel salts; [29] fatty acids, C_{8-18} and C_{18}-unsaturated, nickel salts; [30] 2,7-naphthalenedisulfonic acid, nickel(II) salt; [31]	240-235-8 [1] 222-102-6 [2] 254-642-3 [3] 242-533-3 [4] 242-161-1 [5] 245-119-0 [6] 224-699-9 [7] 231-480-1 [8] 301-323-2 [9] 249-555-2 [10] 248-585-3 [11] 284-349-6 [12] 300-094-6 [13] 287-468-1 [14] 287-469-7 [15] 257-447-1 [16] 300-093-0 [17] 276-205-6 [18] 258-051-1 [19] 237-138-8 [20] 287-470-2 [21] 287-471-8 [22] 284-347-5 [23] 284-351-7 [24] 285-698-7 [25] 285-909-2 [26] 284-348-0 [27] 287-592-6 [28] 294-302-1 [29] 283-972-0 [30] - [31]	16083-14-0 [1] 3349-08-4 [2] 39819-65-3 [3] 18721-51-2 [4] 18283-82-4 [5] 22605-92-1 [6] 4454-16-4 [7] 7580-31-6 [8] 93983-68-7 [9] 29317-63-3 [10] 27637-46-3 [11] 84852-37-9 [12] 93920-10-6 [13] 85508-43-6 [14] 85508-44-7 [15] 51818-56-5 [16] 93920-09-3 [17] 71957-07-8 [18] 52625-25-9 [19] 13654-40-5 [20] 85508-45-8 [21] 85508-46-9 [22] 84852-35-7 [23] 84852-39-1 [24] 85135-77-9 [25] 85166-19-4 [26] 84852-36-8 [27] 85551-28-6 [28] 91697-41-5 [29] 84776-45-4 [30] 72319-19-8 [31]	Carc. Cat. 1; R49 Muta. Cat. 3; R68 Repr. Cat. 2; R61 T; R48/23 R42/43 N; R50-53	T; N R: 49-61-42/43-48/23-68-50/53 S: 53-45-60-61	T R48/23: C ≥ 1 %: Xn; R48/20: 0,1 % ≤ C < 1 % R43: C ≥ 0,01 % N; R50-53: C ≥ 25 % N; R51-53: 2,5 % ≤ C < 25 % R52-53: 0,25 % ≤ C < 2,5 %	E ►M2 —◄

▼M1

Indeks broj	Međunarodno kemijsko ime	EC broj	CAS broj	Razvrstavanje	Označivanje	Granične koncentracije	Napomene
028-055-00-6	nickel(II) sulfite; [1] nickel tellurium trioxide; [2] nickel tellurium tetraoxide; [3] molybdenum nickel hydroxide oxide phosphate [4]	231-827-7 [1] 239-967-0 [2] 239-974-9 [3] 268-585-7 [4]	7757-95-1 [1] 15851-52-2 [2] 15852-21-8 [3] 68130-36-9 [4]	Carc. Cat. 1; R49 T; R48/23 R42/43 N; R50-53	T; N R: 49-42/43-48/23-50/53 S: 53-45-60-61		E ►M2 — ◄
028-056-00-1	nickel boride (NiB); [1] dinickel boride; [2] trinickel boride; [3] nickel boride; [4] dinickel silicide; [5] nickel disilicide; [6] dinickel phosphide; [7] nickel boron phosphide [8]	234-493-0 [1] 234-494-6 [2] 234-495-1 [3] 235-723-2 [4] 235-033-1 [5] 235-379-3 [6] 234-828-0 [7] - [8]	12007-00-0 [1] 12007-01-1 [2] 12007-02-2 [3] 12619-90-8 [4] 12059-14-2 [5] 12201-89-7 [6] 12035-64-2 [7] 65229-23-4 [8]	Carc. Cat. 1; R49 T; R48/23 R43 N; R50-53	T; N R: 49-43-48/23-50/53 S: 53-45-60-61		E ►M2 — ◄
028-057-00-7	dialuminium nickel tetraoxide; [1] nickel titanium trioxide; [2] nickel titanium oxide; [3] nickel divanadium hexaoxide; [4] cobalt dimolybdenum nickel octaoxide; [5] nickel zirkonium trioxide; [6] molybdenum nickel tetraoxide; [7] nickel tungsten tetraoxide; [8] olivine, nickel green; [9] lithium nickel dioxide; [10] molybdenum nickel oxide; [11]	234-454-8 [1] 234-825-4 [2] 235-752-0 [3] 257-970-5 [4] 268-169-5 [5] 274-755-1 [6] 238-034-5 [7] 238-032-4 [8] 271-112-7 [9] - [10] - [11]	12004-35-2 [1] 12035-39-1 [2] 12653-76-8 [3] 52502-12-2 [4] 68016-03-5 [5] 70692-93-2 [6] 14177-55-0 [7] 14177-51-6 [8] 68515-84-4 [9] 12031-65-1 [10] 12673-58-4 [11]	Carc. Cat. 1; R49 T; R48/23 R43	T R: 49-43-48/23 S: 53-45		E ►M2 — ◄
028-058-00-2	cobalt lithium nickel oxide	442-750-5	-	Carc. Cat. 1; R49 T+; R26 T; R48/23 R43 N; R50-53	T+; N R: 49-26-43-48/23-50/53 S: 53-45-60-61		E

▼B

029-001-00-4	copper chloride; copper (I) chloride; cuprous chloride	231-842-9	7758-89-6	Xn; R22 N; R50-53	Xn; N R: 22-50/53 S: (2-)22-60-61		

▼B

Indeks broj	Međunarodno kemijsko ime	EC broj	CAS broj	Razvrstavanje	Označivanje	Granične koncentracije	Napomene
029-002-00-X	dicopper oxide; copper (I) oxide	215-270-7	1317-39-1	Xn; R22 N; R50-53	Xn; N R: 22-50/53 S: (2-)22-60-61		
029-003-00-5	Naphthenic acids, copper salts; copper naphthenate	215-657-0	1338-02-9	R10 Xn; R22 N; R50-53	Xn; N R: 10-22-50/53 S: (2-)60-61		
029-004-00-0	copper sulphate	231-847-6	7758-98-7	Xn; R22 Xi; R36/38 N; R50-53	Xn; N R: 22-36/38-50/53 S: (2-)22-60-61		
029-005-00-6	(tris(chloromethyl)phthalocyaninato)copper(II), reaction products with *N*-methylpiperazine and methoxyacetic acid	401-260-1	—	Xi; R36	Xi R: 36 S: (2-)26		
029-006-00-1	tris(octadec-9-enylammonium) (trisulfonatophthalocyaninato)copper(II)	403-210-4	—	Xi; R41 N; R51-53	Xi; N R: 41-51/53 S: (2-)22-26-39-61		
029-007-00-7	(trisodium (2-((3-(6-(2-chloro-5-sulfonato)anilino)-4-(3-carboxypyridinio)-1,3,5-triazin-2-ylamino)-2-oxido-5-sulfonatophenylazo)phenylmethylazo)-4-sulfonatobenzoato)copper(3-)) hydroxide	404-670-9	89797-01-3	E; R2 R43	E; Xi R: 2-43 S: (2-)22-24-35-37		
029-008-00-2	copper(II) methanesulfonate	405-400-2	54253-62-2	Xn; R22 Xi; R41 N; R50-53	Xn; N R: 22-41-50/53 S: (2-)26-36/37/39-60-61		
029-009-00-8	phthalocyanine-*N*-[3-(diethylamino)propyl]sulfonamide copper complex	413-650-9	93971-95-0	R52-53	R: 52/53 S: 61		
029-010-00-3	reaction mass of compounds from (dodecakis(*p*-tolylthio)phthalocyaninato)copper(II) to (hexadecakis(*p*-tolylthio)phthalocyaninato)copper(II)	407-700-9	101408-30-4	R43	Xi R: 43 S: (2-)24-37		

▼B

Indeks broj	Međunarodno kemijsko ime	EC broj	CAS broj	Razvrstavanje	Označivanje	Granične koncentracije	Napomene
029-011-00-9	sodium [29*H*,31*H*-phthalocyaninato-(2-)-*N*29,*N*30,*N*31,*N*32]-((3-(*N*-methyl-*N*-(2-hydroxyethyl)amino)propyl)amino)sulfonyl-sulfonato, copper complex	412-730-0	150522-10-4	C; R34	C R: 34 S: (1/2-)22-26-36/37/39-45		
029-012-00-4	sodium ((*N*-(3-trimethylammoniopropyl)sulfamoyl)methylsulfonatophthalocyaninato)copper(II)	407-340-2	124719-24-0	Xi; R41	Xi R: 41 S: (2-)26-39		
▼M1 029-013-00-X	trisodium(2-(α-(3-(4-chloro-6-(2-(2-(vinylsulfonyl)ethoxy)ethylamino)-1,3,5-triazin-2-ylamino)-2-oxido-5-sulfonatophenylazo)benzylidenehydrazino)-4-sulfonatobenzoato)copper(II)	407-580-8	130201-51-3	Xi; R41	Xi R: 41 S: (2-)26-39		
029-014-00-5	reaction mass of: 2,2'-[[*cis*-1,2-cyclohexanediylbis(nitrilomethylidene)]bis[phenolate]](2-)*N,N',O,O*'-copper complex; 2,2'-[[*trans*-1,2-cyclohexanediylbis(nitrilomethylidyne)]bis[phenolate]](2-)*N,N',O,O*'-copper complex	419-610-7	171866-24-3	Xn; R48/22 N; R51-53	Xn; N R: 48/22-51/53 S: (2-)22-36-61		
▼B 030-001-00-1	zinc powder — zinc dust (pyrophoric)	231-175-3	7440-66-6	F; R15-17 N; R50-53	F; N R: 15-17-50/53 S: (2-)43-46-60-61		
030-001-01-9	zinc powder — zinc dust (stabilised)	231-175-3	7440-66-6	N; R50-53	N R: 50/53 S: 60-61		
030-003-00-2	zinc chloride	231-592-0	7646-85-7	C; R34 Xn; R22 N; R50-53	C; N R: 22-34-50/53 S: (1/2-)26-36/37/39-45-60-61	C; R34: C ≥ 10 % Xi; R36/37/38: 5 % ≤ C < 10 %	

▼B

Indeks broj	Međunarodno kemijsko ime	EC broj	CAS broj	Razvrstavanje	Označivanje	Granične koncentracije	Napomene
030-004-00-8	dimethylzinc; [1] diethylzinc [2]	208-884-1 [1] 209-161-3 [2]	544-97-8 [1] 557-20-0 [2]	F; R17 R14 C; R34 N; R50-53	F; C; N R: 14-17-34-50/53 S: (1/2-)16-43-45-60-61		
030-005-00-3	diammine diisocyanatozinc	401-610-3	—	Xn; R22 Xi; R41 R42/43 N; R50	Xn; N R: 22-41-42/43-50 S: (2-)22-26-36/37/39-41-61		
030-006-00-9	zinc sulphate (hydrous) (mono-, hexa- and hepta hydrate); [1] zinc sulphate (anhydrous) [2]	231-793-3 [1] 231-793-3 [2]	7446-19-7 [1] 7733-02-0 [2]	Xn; R22 Xi; R41 N; R50-53	Xn; N R: 22-41-50/53 S: (2-)22-26-39-46-60-61		
030-007-00-4	bis(3,5-di-*tert*-butylsalicylato-O^1,O^2)zinc	403-360-0	42405-40-3	F; R11 Xn; R22 N; R50-53	F; Xn; N R: 11-22-50/53 S: (2-)7-22-60-61		
030-008-00-X	hydroxo(2-(benzenesulfonamido)benzoato)zinc(II)	403-750-0	113036-91-2	Xn; R20 N; R51-53	Xn; N R: 20-51/53 S: (2-)22-57-61		
▼M1 030-009-00-5	zinc-bis(4-(*n*-octyloxycarbonylamino)salicylate) dihydrate	417-130-2	-	Xi; R41 N; R51-53	Xi; N R: 41-51/53 S: (2-)26-39-61		
030-010-00-0	2-dodec-1-enylbutanedioic acid, 4-methyl ester zinc salt	430-740-3	-	N; R51-53	N R: 51/53 S: 61		
▼B 030-011-00-6	trizinc bis(orthophosphate)	231-944-3	7779-90-0	N; R50-53	N R: 50/53 S: 60-61		

▼B

Indeks broj	Međunarodno kemijsko ime	EC broj	CAS broj	Razvrstavanje	Označivanje	Granične koncentracije	Napomene
▼M7 030-012-00-1	aluminijev-magnezijev-cinkkarbonat-hidroksid	423-570-6	169314-88-9	R53	R: 53 S: 61		
▼B 030-013-00-7	zinc oxide	215-222-5	1314-13-2	N; R50-53	N R: 50/53 S: 60-61		
▼M1 030-015-00-8	tetrazinc(2+)bis(hexacyanocobalt(3+))diacetate	440-060-9	-	N; R51-53	N R: 51/53 S: 61		
▼M7 031-001-00-4	galijev arsenid	215-114-8	1303-00-0	Karc. kat. 2; R45 T; R48/23	T R: 45-48/23 S: 45-53		E
▼B 033-001-00-X	arsenic	231-148-6	7440-38-2	T; R23/25 N; R50-53	T; N R: 23/25-50/53 S: (1/2-)20/21-28-45-60-61		
033-002-00-5	arsenic compounds, with the exception of those specified elsewhere in this Annex	—	—	T; R23/25 N; R50-53	T; N R: 23/25-50/53 S: (1/2-)20/21-28-45-60-61	T; R23/25: C ≥ 0,2 % Xn; R20/22: 0,1 % ≤ C < 0,2 %	A1
033-003-00-0	diarsenic trioxide; arsenic trioxide	215-481-4	1327-53-3	Carc. Cat. 1; R45 T+; R28 C; R34 N; R50-53	T+; N R: 45-28-34-50/53 S: 53-45-60-61		E
033-004-00-6	diarsenic pentaoxide; arsenic pentoxide; arsenic oxide	215-116-9	1303-28-2	Carc. Cat. 1; R45 T; R23/25 N; R50-53	T; N R: 45-23/25-50/53 S: 53-45-60-61		E
▼M1 033-005-00-1	arsenic acid and its salts with the exception of those specified elsewhere in this Annex	—	—	Carc. Cat. 1; R45 T; R23/25 N; R50-53	T; N R: 45-23/25-50/53 S: 53-45-60-61		AE

▼B

Indeks broj	Međunarodno kemijsko ime	EC broj	CAS broj	Razvrstavanje	Označivanje	Granične koncentracije	Napomene
033-006-00-7	arsine	232-066-3	7784-42-1	F+; R12 T+; R26 Xn; R48/20 N; R50-53	F+; T+; N R: 12-26-48/20-50/53 S: (1/2-)9-16-28-33-36/37-45-60-61		
033-007-00-2	*tert*-butylarsine	423-320-6	4262-43-5	F; R17 T+; R26	F; T+ R: 17-26 S: (1/2-)9-28-36/37-43-45		
034-001-00-2	selenium	231-957-4	7782-49-2	T; R23/25 R33 R53	T R: 23/25-33-53 S: (1/2-)20/21-28-45-61		
▼M1 034-002-00-8	selenium compounds with the exception of cadmium sulphoselenide and those specified elsewhere in this Annex	—	—	T; R23/25 R33 N; R50-53	T; N R: 23/25-33-50/53 S: (1/2-)20/21-28-45-60-61		A
▼B 034-003-00-3	sodium selenite	233-267-9	10102-18-8	T+; R28 T; R23 R31 R43 N; R51-53	T+; N R: 23-28-31-43-51/53 S: (1/2-)28-36/37-45-61		
035-001-00-5	bromine	231-778-1	7726-95-6	T+; R26 C; R35 N; R50	T+; C; N R: 26-35-50 S: (1/2-)7/9-26-45-61		
035-002-00-0	hydrogen bromide	233-113-0	10035-10-6	C; R35 Xi; R37	C R: 35-37 S: (1/2-)7/9-26-45		
035-002-01-8	hydrobromic acid ... %	—	—	C; R34 Xi; R37	C R: 34-37 S: (1/2-)7/9-26-45	C; R34: C ≥ 40 % Xi; R36/38: 10 % ≤ C < 40 % Xi; R37: C ≥ 10 %	B

▼B

Indeks broj	Međunarodno kemijsko ime	EC broj	CAS broj	Razvrstavanje	Označivanje	Granične koncentracije	Napomene
035-003-00-6	potassium bromate	231-829-8	7758-01-2	O; R9 Carc. Cat. 2; R45 T; R25	T; O R: 45-9-25 S: 53-45		E
035-004-00-1	2-hydroxyethylammonium perbromide	407-440-6	—	O; R8 Xn; R22 C; R35 R43 N; R50	O; C; N R: 8-22-35-43-50 S: (1/2-)3/7-14-26-36/37/39-45-60-61		
040-001-00-3	zirconium powder (pyrophoric)	231-176-9	7440-67-7	F; R15-17	F R: 15-17 S: (2-)7/8-43		
040-002-00-9	zirconium powder (non pyrophoric)	—	—	F; R15	F R: 15 S: (2-)7/8-43		
▼M1 040-003-00-4	reaction product of 3,5-di-*tert*-butylsalicylic acid and zirconium oxychloride, dehydrated, basic Zr: DTBS = 1,0: 1,0 to 1,0: 1,5	430-610-6	226996-19-6	N; R50-53	N R: 50/53 S: 60-61		
042-001-00-9	molybdenum trioxide	215-204-7	1313-27-5	Carc. Cat. 3; R40 Xi; R36/37	Xn R: 36/37-40 S: (2-)22-36/37		
042-002-00-4	tetrakis(dimethylditetradecylammonium) hexa-μ-oxotetra-μ3-oxodi-μ5-oxotetradecaoxooctamolybdate(4-)	404-760-8	117342-25-3	T; R23 Xi; R41	T R: 23-41 S: (1/2-)26-36/37/39-45		
▼B 042-003-00-X	tetrakis(trimethylhexadecylammonium) hexa-mu-oxotetra-mu3-oxodi-mu5-oxotetradecaoxooctamolybdate(4-)	404-860-1	116810-46-9	F; R11 Xi; R41 N; R50-53	F; Xi; N R: 11-41-50/53 S: (2-)26-39-60-61		

▼B

Indeks broj	Međunarodno kemijsko ime	EC broj	CAS broj	Razvrstavanje	Označivanje	Granične koncentracije	Napomene
042-004-00-5	Reaction product of ammonium molybdate and C_{12}-C_{24}-diethoxylated alkylamine (1:5-1:3)	412-780-3	—	Xi; R38 R43 N; R51-53	Xi; N R: 38-43-51/53 S: 24/25-37-61		
▼M1 042-005-00-0	reaction mass of: mono- and di-glycerols of canola oil; canola oil acid amide of branched 1,3-propanediamine,*N*-[3-(tridecyloxy)-propyl]; *N,N*-diorgano dithiocarbamate molybdenum complex	434-240-6	-	R43 N; R51-53	Xi; N R: 43-51/53 S: (2-)24-37-61		
046-001-00-X	tetraammine palladium (II) hydrogen carbonate	425-270-0	134620-00-1	Xn; R22-48/22 Xi; R41 R43 N; R50-53	Xn; N R: 22-41-43-48/22-50/53 S: (2-)22-26-36/37/39-60-61		
047-001-00-2	silver nitrate	231-853-9	7761-88-8	O; R8 C; R34 N; R50-53	O; C; N R: 8-34-50/53 S: (1/2-)26-36/37/39-45-60-61		
047-002-00-8	polyphosphoric acid, copper, sodium, magnesium, calcium, silver and zinc salt	416-850-4	-	N; R50-53	N R: 50/53 S: 60-61		
▼B 048-001-00-5	cadmium compounds, with the exception of cadmium sulphoselenide (xCdS.yCdSe), reaction mass of cadmium sulphide with zinc sulphide (xCdS.yZnS), reaction mass of cadmium sulphide with mercury sulphide (xCdS.yHgS), and those specified elsewhere in this Annex	—	—	Xn; R20/21/22 N; R50-53	Xn; N R: 20/21/22-50/53 S: (2-)60-61	Xn; R20/21/22: C ≥ 0,1 %	A1

▼B

Indeks broj	Međunarodno kemijsko ime	EC broj	CAS broj	Razvrstavanje	Označivanje	Granične koncentracije	Napomene
048-002-00-0	cadmium (non-pyrophoric); [1] cadmium oxide (non-pyrophoric) [2]	231-152-8 [1] 215-146-2 [2]	7440-43-9 [1] 1306-19-0 [2]	Carc. Cat. 2; R45 Muta. Cat. 3; R68 Repr. Cat. 3; R62-63 T+; R26 T; R48/23/25 N; R50-53	T+; N R: 45-26-48/23/25-62-63-68-50/53 S: 53-45-60-61		E
048-003-00-6	cadmium diformate; cadmiumformate	224-729-0	4464-23-7	T; R23/25 R33 Xn; R68 N; R50-53	T; N R: 23/25-33-68-50/53 S: (1/2-)22-45-60-61	T; R23/25: C ≥ 10 % Xn; R20/22: 0,25 % ≤ C < 10 % R33: C ≥ 0,25 %	
048-004-00-1	cadmium cyanide	208-829-1	542-83-6	T+; R26/27/28 R32 R33 Xn; R68 N; R50-53	T+; N R: 26/27/28-32-33-68-50/53 S: (1/2-)7-28-29-45-60-61	R32: C ≥ 1 % R33: C ≥ 0,1 %	
048-005-00-7	cadmiumhexafluorosilicate(2-); cadmium fluorosilica	241-084-0	17010-21-8	T; R23/25 R33 Xn; R68 N; R50-53	T; N R: 23/25-33-68-50/53 S: (1/2-)22-45-60-61	T; R23/25: C ≥ 10 % Xn; R20/22: 0,1 % ≤ C < 10 % R33: C ≥ 0,1 %	
048-006-00-2	cadmium fluoride	232-222-0	7790-79-6	Carc. Cat. 2; R45 Muta. Cat. 2; R46 Repr. Cat. 2; R60-61 T+; R26 T; R25-48/23/25 N; R50-53	T+; N R: 45-46-60-61-25-26-48/23/25-50/53 S: 53-45-60-61	Carc. Cat. 2; R45: C ≥ 0,01 % T; R25: C ≥ 10 % Xn; R22: 0,1 % ≤ C < 10 % T; R48/23/25: C ≥ 7 % Xn; R48/20/22: 0,1 % ≤ C < 7 %	E
048-007-00-8	cadmium iodide	232-223-6	7790-80-9	T; R23/25 R33 Xn; R68 N; R50-53	T; N R: 23/25-33-68-50/53 S: (1/2-)22-45-60-61	T; R23/25: C ≥ 10 % Xn; R20/22: 0,1 % ≤ C < 10 % R33: C ≥ 0,1 %	

▼B

Indeks broj	Međunarodno kemijsko ime	EC broj	CAS broj	Razvrstavanje	Označivanje	Granične koncentracije	Napomene
048-008-00-3	cadmium chloride	233-296-7	10108-64-2	Carc. Cat. 2; R45 Muta. Cat. 2; R46 Repr. Cat. 2; R60-61 T+; R26 T; R25-48/23/25 N; R50-53	T+; N R: 45-46-60-61-25-26-48/23/25-50/53 S: 53-45-60-61	Carc. Cat. 2; R45: C ≥ 0,01 % T; R25: C ≥ 10 % Xn; R22: 0,1 % ≤ C < 10 % T; R48/23/25: C ≥ 7 % Xn; R48/20/22: 0,1 % ≤ C < 7 %	E
048-009-00-9	cadmium sulphate	233-331-6	10124-36-4	Carc. Cat. 2; R45 Muta. Cat. 2; R46 Repr. Cat. 2; R60-61 T+; R26 T; R25-48/23/25 N; R50-53	T+; N R: 45-46-60-61-25-26-48/23/25-50/53 S: 53-45-60-61	Carc. Cat. 2; R45: C ≥ 0,01 % T; R25: C ≥ 10 % Xn; R22: 0,1 % ≤ C < 10 % T; R48/23/25: C ≥ 7 % Xn; R48/20/22: 0,1 % ≤ C < 7 %	E
048-010-00-4	cadmium sulphide	215-147-8	1306-23-6	Carc. Cat. 2; R45 Muta. Cat. 3; R68 Repr. Cat. 3; R62-63 T; R48/23/25 Xn; R22 R53	T; R: 45-22-48/23/25-62-63-68-53 S: 53-45-61	Xn; R22: C ≥ 10 % T; R48/23/25: C ≥ 10 % Xn; R48/20/22: 0,1 % ≤ C < 10 %	E1
048-011-00-X	cadmium (pyrophoric)	231-152-8	7440-43-9	F; R17 Carc. Cat. 2; R45 Muta. Cat. 3; R68 Repr. Cat. 3; R62-63 T+; R26 T; R48/23/25 N; R50-53	F; T+; N R: 45-17-26-48/23/25-62-63-68-50/53 S: 53-45-7/8-43-60-61		E

▼B

Indeks broj	Međunarodno kemijsko ime	EC broj	CAS broj	Razvrstavanje	Označivanje	Granične koncentracije	Napomene
050-001-00-5	tin tetrachloride; stannic chloride	231-588-9	7646-78-8	C; R34 R52-53	C R: 34-52/53 S: (1/2-)7/8-26-45-61	C; R34: C ≥ 10 % Xi; R36/37/38: 5 % ≤ C < 10 %	

▼M1

050-002-00-0	cyhexatin (ISO); hydroxytricyclohexylstannane; tri(cyclohexyl)tin hydroxide	236-049-1	13121-70-5	Xn; R20/21/22 N; R50-53	Xn; N R: 20/21/22-50/53 S: (2-)13-60-61	N; R50-53: C ≥ 0,025 % N; R51-53: 0,0025 % ≤ C < 0,025 % R52-53: 0,00025 % ≤ C < 0,0025 %	
050-003-00-6	fentin acetate (ISO); triphenyltin acetate	212-984-0	900-95-8	Carc. Cat. 3; R40 Repr. Cat. 3; R63 T+; R26 T; R24/25-48/23 Xi; R37/38-41 N; R50-53	T+; N R: 24/25-26-37/38-40-41-48/23-63-50/53 S: (1/2-)26-28-36/37/39-45-60-61	Xi; R37: C ≥ 20 % N; R50-53: C ≥ 2,5 % N; R51-53: 0,25 % ≤ C < 2,5 % R52-53: 0,025 % ≤ C < 0,25 %	
050-004-00-1	fentin hydroxide (ISO); triphenyltin hydroxide	200-990-6	76-87-9	Carc. Cat. 3; R40 Repr. Cat. 3; R63 T+; R26 T; R24/25-48/23 Xi; R37/38-41 N; R50-53	T+; N R: 24/25-26-37/38-40-41-48/23-63-50/53 S: (1/2-)26-28-36/37/39-45-60-61	Xi; R37: C ≥ 20 % N; R50-53: C ≥ 2,5 % N; R51-53: 0,25 % ≤ C < 2,5 % R52-53: 0,025 % ≤ C < 0,25 %	

▼B

050-005-00-7	trimethyltin compounds, with the exception of those specified elsewhere in this Annex	—	—	T+; R26/27/28 N; R50-53	T+; N R: 26/27/28-50/53 S: (1/2-)26-27-28-45-60-61	T+; R26/27/28: C ≥ 0,5 % T; R23/24/25: 0,1 % ≤ C < 0,5 % Xn; R20/21/22: 0,05 % ≤ C < 0,1 %	A1

▼B

Indeks broj	Međunarodno kemijsko ime	EC broj	CAS broj	Razvrstavanje	Označivanje	Granične koncentracije	Napomene
050-006-00-2	triethyltin compounds, with the exception of those specified elsewhere in this Annex	—	—	T+; R26/27/28 N; R50-53	T+; N R: 26/27/28-50/53 S: (1/2-)26-27-28-45-60-61	T+; R26/27/28: C ≥ 0,5 % T; R23/24/25: 0,1 % ≤ C < 0,5 % Xn; R20/21/22: 0,05 % ≤ C < 0,1 %	A1
050-007-00-8	tripropyltin compounds, with the exception of those specified elsewhere in this Annex	—	—	T; R23/24/25 N; R50-53	T; N R: 23/24/25-50/53 S: (1/2-)26-27-28-45-60-61	T; R23/24/25: C ≥ 0,5 % Xn; R20/21/22: 0,1 % ≤ C < 0,5 %	A1
▼M1 050-008-00-3	tributyltin compounds, with the exception of those specified elsewhere in this Annex	—	—	T; R25-48/23/25 Xn; R21 Xi; R36/38 N; R50-53	T; N R: 21-25-36/38-48/23/25-50/53 S: (1/2-)36/37/39-45-60-61	T; R25: C ≥ 2,5 % Xn; R22: 0,25 % ≤ C < 2,5 % Xn: R21: C ≥ 1 % T; R48/23/25: C ≥ 1 % Xn; R48/20/22: 0,25 % ≤ C < 1 % Xi; R36/38: C ≥ 1 % N; R50-53: C ≥ 2,5 % N; R51-53: 0,25 % ≤ C < 2,5 % R52-53: 0,025 % ≤ C < 0,25 %	A1
▼B 050-009-00-9	fluorotripentylstannane; [1] hexapentyldistannoxane [2]	243-546-7 [1] 247-143-7 [2]	20153-49-5 [1] 25637-27-8 [2]	Xn; R20/21/22 N; R50-53	Xn; N R: 20/21/22-50/53 S: (2-)26-28-60-61	Xn; R20/21/22: C ≥ 1 %	1

▼B

Indeks broj	Međunarodno kemijsko ime	EC broj	CAS broj	Razvrstavanje	Označivanje	Granične koncentracije	Napomene
050-010-00-4	fluorotrihexylstannane	243-547-2	20153-50-8	Xn; R20/21/22 N; R50-53	Xn; N R: 20/21/22-50/53 S: (2-)26-28-60-61	Xn; R20/21/22: C ≥ 1 %	1
▼M1 050-011-00-X	triphenyltin compounds, with the exception of those specified elsewhere in this Annex	—	—	T; R23/24/25 N; R50-53	T; N R: 23/24/25-50/53 S: (1/2-)26-27-28-45-60-61	T; R23/24/25: C ≥ 1 % Xn; R20/21/22: 0,25 % ≤ C < 1 % N; R50-53: C ≥ 0,25 % N; R51-53: 0,025 % ≤ C < 0,25 % R52-53: 0,0025 % ≤ C < 0,025 %	A1
▼B 050-012-00-5	tetracyclohexylstannane; [1] chlorotricyclohexylstannane; [2] butyltricyclohexylstannane [3]	215-910-5 [1] 221-437-5 [2] 230-358-5 [3]	1449-55-4 [1] 3091-32-5 [2] 7067-44-9 [3]	Xn; R20/21/22 N; R50-53	Xn; N R: 20/21/22-50/53 S: (2-)26-28-60-61	Xn; R20/21/22: C ≥ 1 %	A1
050-013-00-0	trioctyltin compounds, with the exception of those specified elsewhere in this Annex	—	—	Xi; R36/37/38 R53	Xi R: 36/37/38-53 S: (2-)61	Xi; R36/37/38: C ≥ 1 %	A1
050-017-00-2	fenbutatin oxide (ISO); bis(tris(2-methyl-2-phenylpropyl)tin)oxide	236-407-7	13356-08-6	T+; R26 Xi; R36/38 N; R50-53	T+; N R: 26-36/38-50/53 S: (1/2-)28-36/37-45-60-61		
▼M1 050-018-00-8	tin(II) methanesulphonate	401-640-7	53408-94-9	C; R34 Xn; R22 R43 N; R51-53	C; N R: 22-34-43-51/53 S: (1/2-)22-26-36/37/39-45-61		

▼B

Indeks broj	Međunarodno kemijsko ime	EC broj	CAS broj	Razvrstavanje	Označivanje	Granične koncentracije	Napomene
050-019-00-3	azocyclotin (ISO); 1-(tricyclohexylstannyl)-1*H*-1,2,4-triazole;	255-209-1	41083-11-8	T+; R26 T; R25 Xi; R37/38-41 N; R50-53	T+; N R: 25-26-37/38-41-50/53 S: (1/2-)26-28-36/37/39-38-45-60-61		
050-020-00-9	trioctylstannane	413-320-4	869-59-0	T; R48/25 Xi; R38 R53	T R: 38-48/25-53 S: (1/2-)23-36/37-45-61		
▼M1 050-021-00-4	dichlorodioctyl stannane	222-583-2	3542-36-7	T; R23-48/25 R53	T R: 23-48/25-53 S: (1/2-)38-45-61		
050-022-00-X	dibutyltin dichloride; (DBTC)	211-670-0	683-18-1	Mut. Cat. 3; R68 Repr. Cat. 2; R60-61 T+; R26 T; R25-48/25 C; R34 Xn; R21 N; R50-53	T+; C; N R: 60-61-21-25-26-34-48/25-68-50/53 S: 53-45-60-61	C; R34: C ≥ 10 % Xi; R36/38: 0,01 % ≤ C < 10 % N; R50-53: C ≥ 2,5 % N; R51-53: 0,25 % ≤ C < 2,5 % R52-53: 0,025 % ≤ C < 0,25 %	E
050-023-00-5	reaction mass of: bis[(2-ethyl-1-oxohexyl)oxy]dioctyl stannane; bis[((2-ethyl-1-oxohexyl)oxy)dioctylstannyl]oxide; bis(1-phenyl-1,3-decanedionyl)dioctyl stannane; ((2-ethyl-1-oxohexyl)oxy)-(1-phenyl-1,3-decanedionyl)dioctyl stannane	422-920-5	-	Xn; R48/22 N; R50-53	Xn; N R: 48/22-50/53 S: (2-)23-36-60-61	N; R50-53: C ≥ 2,5 % N; R51-53: 0,25 % ≤ C < 2,5 % R52-53: 0,025 % ≤ C < 0,25 %	
050-024-00-0	reaction mass of: tri-*p*-tolyltin hydroxide; hexa-*p*-tolyl-distannoxane	432-230-6	-	T; R48/25 Xn; R22 Xi; R38-41 R43 N; R50-53	T; N R: 22-38-41-43-48/25-50/53 S: (1/2-)22-26-36/37/39-45-60-61		

▼B

Indeks broj	Međunarodno kemijsko ime	EC broj	CAS broj	Razvrstavanje	Označivanje	Granične koncentracije	Napomene
▼M7							
050-025-00-6	triklorometilstanan	213-608-8	993-16-8	Repr. kat. 3; R63	Xn R: 63 S: (2-)22-36/37		
050-026-00-1	2-etilheksil 10-etil-4-[[2-[(2-etilheksil)oksi]-2-oksoetil]tio]-4-metil-7-okso-8-oksa-3,5-ditia-4-stanatetradekanoat	260-828-5	57583-34-3	Repr. kat. 3; R63	Xn R: 63 S: (2-)22-36/37		
050-027-00-7	2-etilheksil 10-etil-4,4-dioktil-7-okso-8-oksa-3,5-ditia-4-stanatetradekanoat	239-622-4	15571-58-1	Repr. kat. 2; R61	T R: 61 S: 45-53		
▼M8							
050-028-00-2	2-ethylhexyl 10-ethyl-4,4-dimethyl-7-oxo-8-oxa-3,5-dithia-4-stannatetradecanoate	260-829-0	57583-35-4	Repr. Cat. 3; R63 T; R48/25 Xn; R22 R43	T R: 22-43-48/25-63 S: (1/2-)36/37-45		
050-029-00-8	dimethyltin dichloride	212-039-2	753-73-1	Repr. Cat. 3; R63 T+; R26 T; R24/25-48/25 C; R34	T+ R: 24/25-26-34-48/25-63 S: (1/2-)26-28-36/37/39-45-63		
▼B							
051-001-00-8	antimony trichloride	233-047-2	10025-91-9	C; R34 N; R51-53	C; N R: 34-51/53 S: (1/2-)26-45-61	C; R34: C ≥ 10 % Xi; R36/37/38: 5 % ≤ C < 10 %	
051-002-00-3	antimony pentachloride	231-601-8	7647-18-9	C; R34 N; R51-53	C; N R: 34-51/53 S: (1/2-)26-45-61	C; R34: C ≥ 10 % Xi; R36/37/38: 5 % ≤ C < 10 %	
051-003-00-9	antimony compounds, with the exception of the tetroxide (Sb_2O_4), pentoxide (Sb_2O_5), trisulphide (Sb_2S_3), pentasulphide (Sb_2S_5) and those specified elsewhere in this Annex	—	—	Xn; R20/22 N; R51-53	Xn; N R: 20/22-51/53 S: (2-)61	Xn; R20/22: C ≥ 0,25 %	A1
051-004-00-4	antimony trifluoride	232-009-2	7783-56-4	T; R23/24/25 N; R51-53	T; N R: 23/24/25-51/53 S: (1/2-)7-26-45-61		
051-005-00-X	antimony trioxide	215-175-0	1309-64-4	Carc. Cat. 3; R40	Xn R: 40 S: (2-)22-36/37		
051-006-00-5	diphenyl(4-phenylthiophenyl)sulfonium hexafluoroantimonate	403-500-0	—	R43 N; R50-53	Xi; N R: 43-50/53 S: (2-)24-37-60-61		

▼B

Indeks broj	Međunarodno kemijsko ime	EC broj	CAS broj	Razvrstavanje	Označivanje	Granične koncentracije	Napomene
051-007-00-0	bis(4-dodecylphenyl)iodonium hexafluoroantimonate	404-420-9	71786-70-4	R43 R52-53	Xi R: 43-52/53 S: (2-)24-37-61		
053-001-00-3	iodine	231-442-4	7553-56-2	Xn; R20/21 N; R50	Xn; N R: 20/21-50 S: (2-)23-25-61		
053-002-00-9	hydrogen iodide	233-109-9	10034-85-2	C; R35	C R: 35 S: (1/2-)9-26-36/37/39-45	C; R35: C ≥ 10 % C; R34: 0,2 % ≤ C < 10 % Xi; R36/37/38: 0,02 % ≤ C < 0,2 %	5
053-002-01-6	hydriodic acid ... %	—	—	C; R34	C R: 34 S: (1/2-)26-45	C; R34: C ≥ 25 % Xi; R36/38: 10 % ≤ C < 25 %	B
▼M1							
053-003-00-4	iodoxybenzene	—	696-33-3	E; R2	E R: 2 S: (2-)35		
053-004-00-X	calcium iodoxybenzoate	—	—	E; R2	E R: 2 S: (2-)35		C
▼B							
053-005-00-5	(4-(1-methylethyl)phenyl)-(4-methylphenyl)iodonium tetrakis(pentafluorophenyl)borate (1-)	422-960-3	178233-72-2	Xn; R21/22-48/22 N; R50-53	Xn; N R: 21/22-48/22-50/53 S: (2-)22-36/37-60-61		
056-001-00-1	barium peroxide	215-128-4	1304-29-6	O; R8 Xn; R20/22	O; Xn R: 8-20/22 S: (2-)13-27		
056-002-00-7	barium salts, with the exception of barium sulphate, salts of 1-azo-2-hydroxynaphthalenyl aryl sulphonic acid, and of salts specified elsewhere in this Annex	—	—	Xn; R20/22	Xn R: 20/22 S: (2-)28	Xn; R20/22: C ≥ 1 %	A1
056-003-00-2	barium carbonate	208-167-3	513-77-9	Xn; R22	Xn R: 22 S: (2-)24/25		
056-004-00-8	barium chloride	233-788-1	10361-37-2	T; R25 Xn; R20	T R: 20-25 S: (1/2-)45		

▼M1

Indeks broj	Međunarodno kemijsko ime	EC broj	CAS broj	Razvrstavanje	Označivanje	Granične koncentracije	Napomene
064-001-00-8	gadolinium(III)sulfite trihydrate	456-900-2	51285-81-5	N; R51-53	N R: 51/53 S: 61		

▼B

072-001-00-4	hafnium tetra-*n*-butoxide	411-740-2	22411-22-9	Xi; R41 R43	Xi R: 41-43 S: (2-)24/25-26-37/39		
074-001-00-X	hexasodium tungstate hydrate	412-770-9	12141-67-2	Xn; R22 Xi; R41 R52-53	Xn R: 22-41-52/53 S: (2-)22-26-39-61		
074-002-00-5	Reaction products of tungsten hexachloride with 2-methylpropan-2-ol, nonylphenol and pentane-2,4-dione	408-250-6	—	F; R11 Xn; R20 C; R34 R43 N; R50-53	F; C; N R: 11-20-34-43-50/53 S: (1/2-)16-26-29-33-36/37/39-45-60-61		
076-001-00-5	osmium tetraoxide; osmic acid	244-058-7	20816-12-0	T+; R26/27/28 C; R34	T+ R: 26/27/28-34 S: (1/2-)7/9-26-45		
078-001-00-0	tetrachloroplatinates with the exception of those specified elsewhere in this Annex	—	—	T; R25 Xi; R41 R42/43	T R: 25-41-42/43 S: (2-)22-26-36/37/39-45		A
078-002-00-6	diammonium tetrachloroplatinate	237-499-1	13820-41-2	T; R25 Xi; R38-41 R42/43	T R: 25-38-41-42/43 S: (2-)22-26-36/37/39-45		
078-003-00-1	disodium tetrachloroplatinate	233-051-4	10026-00-3	T; R25 Xi; R38-41 R42/43	T R: 25-38-41-42/43 S: (2-)22-26-36/37/39-45		

▼B

Indeks broj	Međunarodno kemijsko ime	EC broj	CAS broj	Razvrstavanje	Označivanje	Granične koncentracije	Napomene
078-004-00-7	dipotassium tetrachloroplatinate	233-050-9	10025-99-7	T; R25 Xi; R38-41 R42/43	T R: 25-38-41-42/43 S: (2-)22-26-36/37/39-45		
078-005-00-2	hexachloroplatinates with the exception of those specified elsewhere in this Annex	—	—	T; R25 Xi; R41 R42/43	T R: 25-41-42/43 S: (1/2-)22-26-36/37/39-45		A
078-006-00-8	disodium hexachloroplatinate	240-983-5	16923-58-3	T; R25 Xi; R41 R42/43	T R: 25-41-42/43 S: (1/2-)22-26-36/37/39-45		
078-007-00-3	dipotassium hexachloroplatinate	240-979-3	16921-30-5	T; R25 Xi; R41 R42/43	T R: 25-41-42/43 S: (1/2-)22-26-36/37/39-45		
078-008-00-9	diammonium hexachloroplatinate	240-973-0	16919-58-7	T; R25 Xi; R41 R42/43	T R: 25-41-42/43 S: (1/2-)22-26-36/37/39-45		
078-009-00-4	hexachloroplatinic acid	241-010-7	16941-12-1	T; R25 C; R34 R42/43	T R: 25-34-42/43 S: (1/2-)22-26-36/37/39-45		
▼M1 078-010-00-X	tetraammine platinum (II) hydrogen carbonate	426-730-3	123439-82-7	Xn; R22 Xi; R41 R52-53	Xn R: 22-41-52/53 S: (2-)22-26-39-61		
078-011-00-5	hydroxydisulfito platinum(II) acid	423-310-1	61420-92-6	Xn; R22-48/20/21/22 C; R35 R42/43 R52-53	C R: 22-35-42/43-48/20/21/22-52/53 S: (1/2-)23-24-26-28-36/37/39-45-61		

▼M1

Indeks broj	Međunarodno kemijsko ime	EC broj	CAS broj	Razvrstavanje	Označivanje	Granične koncentracije	Napomene
078-012-00-0	platinum(IV) nitrate/nitric acid solution	432-400-1	-	C; R35 N; R50-53	C; N R: 35-50/53 S: (1/2-)26-36/37/39-45-60-61		
080-001-00-0	mercury	231-106-7	7439-97-6	Repr. Cat. 2; R61 T+; R26 T; R48/23 N; R50-53	T+; N R: 61-26-48/23-50/53 S: 53-45-60-61		E

▼B

080-002-00-6	inorganic compounds of mercury with the exception of mercuric sulphide and those specified elsewhere in this Annex	—	—	T+; R26/27/28 R33 N; R50-53	T+; N R: 26/27/28-33-50/53 S: (1/2-)13-28-45-60-61	T+; R26/27/28: C ≥ 2 % T; R23/24/25: 0,5 % ≤ C < 2 % Xn; R20/21/22: 0,1 % ≤ C < 0,5 % R33: C ≥ 0,1 %	A1
080-003-00-1	dimercury dichloride; mercurous chloride; calomel	233-307-5	10112-91-1	Xn; R22 Xi; R36/37/38 N; R50-53	Xn; N R: 22-36/37/38-50/53 S: (2-)13-24/25-46-60-61		
080-004-00-7	organic compounds of mercury with the exception of those specified elsewhere in this Annex	—	—	T+; R26/27/28 R33 N; R50-53	T+; N R: 26/27/28-33-50/53 S: (1/2-)13-28-36-45-60-61	T+; R26/27/28: C ≥ 2 % T; R23/24/25: 0,5 % ≤ C < 2 % Xn; R20/21/22: 0,05 % ≤ C < 0,5 % R33: C ≥ 0,05 %	A1
080-005-00-2	mercury difulminate; mercuric fulminate; fulminate of mercury	211-057-8	628-86-4	E; R3 T; R23/24/25 R33 N; R50-53	E; T; N R: 3-23/24/25-33-50/53 S: (1/2-)3-45-60-61		

▼M1

080-006-00-8	dimercury dicyanide oxide; mercuric oxycyanide	215-629-8	1335-31-5	E; R2 T; R23/24/25 R33 N; R50-53	E; T; N R: 2-23/24/25-33-50/53 S: (1/2-)28-36/37-45-60-61		

▼B

Indeks broj	Međunarodno kemijsko ime	EC broj	CAS broj	Razvrstavanje	Označivanje	Granične koncentracije	Napomene
080-007-00-3	dimethylmercury; [1] diethylmercury [2]	209-805-3 [1] 211-000-7 [2]	593-74-8 [1] 627-44-1 [2]	T+; R26/27/28 R33 N; R50-53	T+; N R: 26/27/28-33-50/53 S: (1/2-)13-28-36-45-60-61	T+; R26/27/28: C ≥ 0,5 % T; R23/24/25: 0,1 % ≤ C < 0,5 % Xn; R20/21/22: 0,05 % ≤ C < 0,1 % R33: C ≥ 0,05 %	1
080-008-00-9	phenylmercury nitrate; [1] phenylmercury hydroxide; [2] basic phenylmercury nitrate [3]	200-242-9 [1] 202-866-7 [2] - [3]	55-68-5 [1] 100-57-2 [2] 8003-05-2 [3]	T; R25-48/24/25 C; R34 N; R50-53	T; N R: 25-34-48/24/25-50/53 S: (1/2-)23-24/25-37-45-60-61		
080-009-00-4	2-methoxyethylmercury chloride	204-659-7	123-88-6	T; R25-48/25 C; R34 N; R50-53	T; N R: 25-34-48/25-50/53 S: (1/2-)36/37/39-45-60-61		
▼M1 080-010-00-X	mercury dichloride; mercuric chloride	231-299-8	7487-94-7	Muta. Cat. 3; R68 Repr. Cat. 3; R62 T+; R28 T; R48/24/25 C; R34 N; R50-53	T+; N R: 28-34-48/24/25-62-68-50/53 S: (1/2-)26-36/37/39-45-60-61		
▼B 080-011-00-5	phenylmercury acetate	200-532-5	62-38-4	T; R25-48/24/25 C; R34 N; R50-53	T; N R: 25-34-48/24/25-50/53 S: (1/2-)23-24/25-37-45-60-61		
081-001-00-3	thallium	231-138-1	7440-28-0	T+; R26/28 R33 R53	T+ R: 26/28-33-53 S: (1/2-)13-28-45-61		
081-002-00-9	thallium compounds, with the exception of those specified elsewhere in this Annex	—	—	T+; R26/28 R33 N; R51-53	T+; N R: 26/28-33-51/53 S: (1/2-)13-28-45-61		A
081-003-00-4	dithallium sulphate; thallic sulphate	231-201-3	7446-18-6	T+; R28 T; R48/25 Xi; R38 N; R51-53	T+; N R: 28-38-48/25-51/53 S: (1/2-)13-36/37-45-61		

▼B

Indeks broj	Međunarodno kemijsko ime	EC broj	CAS broj	Razvrstavanje	Označivanje	Granične koncentracije	Napomene
082-001-00-6	lead compounds with the exception of those specified elsewhere in this Annex	—	—	Repr. Cat. 1; R61 Repr. Cat. 3; R62 Xn; R20/22 R33 N; R50-53	T; N R: 61-20/22-33-62-50/53 S: 53-45-60-61	Repr. Cat. 3; R62: C ≥ 2,5 % Xn; R20/22: C ≥ 1 % R33: C ≥ 0,5 %	AE1
082-002-00-1	lead alkyls	—	—	Repr. Cat. 1; R61 Repr. Cat. 3; R62 T+; R26/27/28 R33 N; R50-53	T+; N R: 61-26/27/28-33-62-50/53 S: 53-45-60-61	Repr. Cat. 1; R61: C ≥ 0,1 % T+; R26/27/28: C ≥ 0,25 % T; R23/24/25: 0,1 % ≤ C < 0,25 % Xn; R20/21/22: 0,05 % ≤ C < 0,1 % R33: C ≥ 0,05 %	AE1
082-003-00-7	lead diazide; lead azide	236-542-1	13424-46-9	E; R3 Repr. Cat. 1; R61 Repr. Cat. 3; R62 Xn; R20/22 R33 N; R50-53	E; T; N R: 61-3-20/22-33-50/53-62 S: 53-45-60-61		E1
▼M1 082-004-00-2	lead chromate	231-846-0	7758-97-6	Carc. Cat. 2; R45 Repr. Cat. 1; R61 Repr. Cat. 3; R62 R33 N; R50-53	T; N R: 45-61-33-62-50/53 S: 53-45-60-61		1
▼B 082-005-00-8	lead di(acetate)	206-104-4	301-04-2	Repr. Cat. 1; R61 Repr. Cat. 3; R62 Xn; R48/22 R33 N; R50-53	T; N R: 61-33-48/22-50/53-62 S: 53-45-60-61		E1

▼B

Indeks broj	Međunarodno kemijsko ime	EC broj	CAS broj	Razvrstavanje	Označivanje	Granične koncentracije	Napomene
082-006-00-3	trilead bis(orthophosphate)	231-205-5	7446-27-7	Repr. Cat. 1; R61 Repr. Cat. 3; R62 Xn; R48/22 R33 N; R50-53	T; N R: 61-33-48/22-50/53-62 S: 53-45-60-61		E1
082-007-00-9	lead acetate, basic;	215-630-3	1335-32-6	Carc. Cat. 3; R40 Repr. Cat. 1; R61 Repr. Cat. 3; R62 Xn; R48/22 R33 N; R50-53	T; N R: 61-33-40-48/22-50/53-62 S: 53-45-60-61		E1
082-008-00-4	lead(II) methanesulphonate	401-750-5	17570-76-2	Repr. Cat. 1; R61 Repr. Cat. 3; R62 Xn; R20/22-48/20/22 Xi; R38-41 N; R58 R33	T; N R: 61-62-20/22-33-38-41-48/20/22-58 S: 53-45-57-61		E1
▼M1 082-009-00-X	lead sulfochromate yellow; C.I. Pigment Yellow 34; [This substance is identified in the Colour Index by Colour Index Constitution Number, C.I. 77603.]	215-693-7	1344-37-2	Carc. Cat. 2; R45 Repr. Cat. 1; R61 Repr. Cat. 3; R62 R33 N; R50-53	T; N R: 45-61-33-62-50/53 S: 53-45-60-61		1
082-010-00-5	lead chromate molybdate sulfate red; C.I. Pigment Red 104; [This substance is identified in the Colour Index by Colour Index Constitution Number, C.I. 77605.]	235-759-9	12656-85-8	Carc. Cat. 2; R45 Repr. Cat. 1; R61 Repr. Cat. 3; R62 R33 N; R50-53	T; N R: 45-61-33-62-50/53 S: 53-45-60-61		1

▼B

Indeks broj	Međunarodno kemijsko ime	EC broj	CAS broj	Razvrstavanje	Označivanje	Granične koncentracije	Napomene
082-011-00-0	lead hydrogen arsenate	232-064-2	7784-40-9	Carc. Cat. 1; R45 Repr. Cat. 1; R61 Repr. Cat. 3; R62 T; R23/25 R33 N; R50-53	T; N R: 45-61-23/25-33-50/53-62 S: 53-45-60-61		E1
▼M1 082-012-00-6	barium calcium cesium lead samarium strontium bromide chloride fluoride iodide europium doped	431-780-4	199876-46-5	Xn; R22-48/22 N; R51-53	Xn; N R: 22-48/22-51/53 S: (2-)22-36-61		
▼B 092-001-00-8	uranium	231-170-6	7440-61-1	T+; R26/28 R33 R53	T+ R: 26/28-33-53 S: (1/2-)20/21-45-61		
▼M1 092-002-00-3	uranium compounds with the exception of those specified elsewhere in this Annex	—	—	T+; R26/28 R33 N; R51-53	T+; N R: 26/28-33-51/53 S: (1/2-)20/21-45-61		A
▼B 601-001-00-4	methane	200-812-7	74-82-8	F+; R12	F+ R: 12 S: (2-)9-16-33		
601-002-00-X	ethane	200-814-8	74-84-0	F+; R12	F+ R: 12 S: (2-)9-16-33		
601-003-00-5	propane	200-827-9	74-98-6	F+; R12	F+ R: 12 S: (2-)9-16		

▼B

Indeks broj	Međunarodno kemijsko ime	EC broj	CAS broj	Razvrstavanje	Označivanje	Granične koncentracije	Napomene
601-004-00-0	butane; [1] and isobutane [2]	203-448-7 [1] 200-857-2 [2]	106-97-8 [1] 75-28-5 [2]	F+; R12	F+ R: 12 S: (2-)9-16		C
601-004-01-8	butane (containing ≥ 0,1 % butadiene (203-450-8)); [1] isobutane (containing ≥ 0,1 % butadiene (203-450-8)) [2]	203-448-7 [1] 200-857-2 [2]	106-97-8 [1] 75-28-5 [2]	F+; R12 Carc. Cat. 1; R45 Muta. Cat. 2; R46	F+; T R: 45-46-12 S: 53-45		CS
601-005-00-6	2,2-dimethylpropane; neopentane	207-343-7	463-82-1	F+; R12 N; R51-53	F+; N R: 12-51/53 S: (2-)9-16-33-61		
601-006-00-1	pentane; [1] isopentane; 2-methylbutane [2]	203-692-4 [1] 201-142-8 [2]	109-66-0 [1] 78-78-4 [2]	F+; R12 Xn; R65 R66 R67 N; R51-53	F+; Xn; N R: 12-51/53-65-66-67 S: (2-)9-16-29-33-61-62		C
▼M1 601-007-00-7	hexane (containing < 5 % *n*-hexane (203-777-6)); 2-methylpentane; [1] 3-methylpentane; [2] 2,2-dimethylbutane; [3] 2,3-dimethylbutane [4]	203-523-4 [1] 202-481-4 [2] 200-906-8 [3] 201-193-6 [4]	107-83-5 [1] 96-14-0 [2] 75-83-2 [3] 79-29-8 [4]	F; R11 Xn; R65 Xi; R38 R67 N; R51-53	F; Xn; N R: 11-38-65-67-51/53 S: (2-)9-16-29-33-61-62		C
601-008-00-2	heptane; *n*-heptane; [1] 2,4-dimethylpentane; [2] 2,2,3-trimethylbutane; [3] 3,3-dimethylpentane; [4] 2,3-dimethylpentane; [5] 3-methylhexane; [6] 2,2-dimethylpentane; [7] 2-methylhexane; [8] 3-ethylpentane; [9] isoheptane; [10]	205-563-8 [1] 203-548-0 [2] 207-346-3 [3] 209-230-8 [4] 209-280-0 [5] 209-643-3 [6] 209-680-5 [7] 209-730-6 [8] 210-529-0 [9] 250-610-8 [10]	142-82-5 [1] 108-08-7 [2] 464-06-2 [3] 562-49-2 [4] 565-59-3 [5] 589-34-4 [6] 590-35-2 [7] 591-76-4 [8] 617-78-7 [9] 31394-54-4 [10]	F; R11 Xn; R65 Xi; R38 R67 N; R50-53	F; Xn; N R: 11-38-65-67-50/53 S: (2-)9-16-29-33-60-61-62		C

▼M1

Indeks broj	Međunarodno kemijsko ime	EC broj	CAS broj	Razvrstavanje	Označivanje	Granične koncentracije	Napomene
601-009-00-8	octane; *n*-octane; [1] 2,2,4-trimethylpentane; [2] 2,3,3-trimethylpentane; [3] 3,3-dimethylhexane; [4] 2,2,3-trimethylpentane; [5] 2,3,4-trimethylpentane; [6] 3,4-dimethylhexane; [7] 2,3-dimethylhexane; [8] 2,4-dimethylhexane; [9] 4-methylheptane; [10] 3-methylheptane; [11] 2,2-dimethylhexane; [12] 2,5-dimethylhexane; [13] 2-methylheptane; [14] 2,2,3,3-tetramethylbutane; [15] 3-ethyl-2-methylpentane; [16] 3-ethylhexane; [17] 3-ethyl-3-methylpentane; [18] isooctane; [19]	203-892-1 [1] 208-759-1 [2] 209-207-2 [3] 209-243-9 [4] 209-266-4 [5] 209-292-6 [6] 209-504-7 [7] 209-547-1 [8] 209-649-6 [9] 209-650-1 [10] 209-660-6 [11] 209-689-4 [12] 209-745-8 [13] 209-747-9 [14] 209-855-6 [15] 210-187-2 [16] 210-621-0 [17] 213-923-0 [18] 247-861-0 [19]	111-65-9 [1] 540-84-1 [2] 560-21-4 [3] 563-16-6 [4] 564-02-3 [5] 565-75-3 [6] 583-48-2 [7] 584-94-1 [8] 589-43-5 [9] 589-53-7 [10] 589-81-1 [11] 590-73-8 [12] 592-13-2 [13] 592-27-8 [14] 594-82-1 [15] 609-26-7 [16] 619-99-8 [17] 1067-08-9 [18] 26635-64-3 [19]	F; R11 Xn; R65 Xi; R38 R67 N; R50-53	F; Xn; N R: 11-38-65-67-50/53 S: (2-)9-16-29-33-60-61-62		C
▼B 601-010-00-3	ethylene	200-815-3	74-85-1	F+; R12 R67	F+ R: 12-67 S: (2-)9-16-33-45		
601-011-00-9	propene; propylene	204-062-1	115-07-1	F+; R12	F+ R: 12 S: (2-)9-16-33		

▼B

Indeks broj	Međunarodno kemijsko ime	EC broj	CAS broj	Razvrstavanje	Označivanje	Granične koncentracije	Napomene
601-012-00-4	but-1-ene; [1] butene, mixed-1-and-2-isomers; [2] 2-methylpropene; [3] (*Z*)-but-2-ene; [4] (*E*)-but-2-ene [5]	203-449-2 [1] 203-452-9 [2] 204-066-3 [3] 209-673-7 [4] 210-855-3 [5]	106-98-9 [1] 107-01-7 [2] 115-11-7 [3] 590-18-1 [4] 624-64-6 [5]	F+; R12	F+ R: 12 S: (2-)9-16-33		C
601-013-00-X	1,3-butadiene; buta-1,3-diene	203-450-8	106-99-0	F+; R12 Carc. Cat. 1; R45 Muta. Cat. 2; R46	F+; T R: 45-46-12 S: 53-45		D
601-014-00-5	isoprene (stabilised) 2-methyl-1,3-butadiene	201-143-3	78-79-5	F+; R12 Carc. Cat. 2; R45 Muta. Cat. 3; R68 R52-53	F+; T R: 45-12-68-52/53 S: 53-45-61		D
601-015-00-0	acetylene; ethyne	200-816-9	74-86-2	R5 R6 F+; R12	F+ R: 5-6-12 S: (2-)9-16-33		
601-016-00-6	cyclopropane	200-847-8	75-19-4	F+; R12	F+ R: 12 S: (2-)9-16-33		
601-017-00-1	cyclohexane	203-806-2	110-82-7	F; R11 Xn; R65 Xi; R38 R67 N; R50-53	F; Xn; N R: 11-38-65-67-50/53 S: (2-)9-16-25-33-60-61-62		
601-018-00-7	methylcyclohexane	203-624-3	108-87-2	F; R11 Xn; R65 Xi; R38 R67 N; R51-53	F; Xn; N R: 11-38-51/53-65-67 S: (2-)9-16-33-61-62		

▼B

Indeks broj	Međunarodno kemijsko ime	EC broj	CAS broj	Razvrstavanje	Označivanje	Granične koncentracije	Napomene
601-019-00-2	1,4-dimethylcyclohexane	209-663-2	589-90-2	F; R11 Xn; R65 Xi; R38 R67 N; R51-53	F; Xn; N R: 11-38-51/53-65-67 S: (2-)9-16-33-61-62		
601-020-00-8	benzene	200-753-7	71-43-2	F; R11 Carc. Cat. 1; R45 Muta. Cat. 2; R46 T; R48/23/24/25 Xn; R65 Xi; R36/38	F; T R: 45-46-11-36/38-48/23/24/25-65 S: 53-45		E
601-021-00-3	toluene	203-625-9	108-88-3	F; R11 Repr. Cat. 3; R63 Xn; R48/20-65 Xi; R38 R67	F; Xn R: 11-38-48/20-63-65-67 S: (2-)36/37-46-62		
601-022-00-9	*o*-xylene; [1] *p*-xylene; [2] *m*-xylene; [3] xylene [4]	202-422-2 [1] 203-396-5 [2] 203-576-3 [3] 215-535-7 [4]	95-47-6 [1] 106-42-3 [2] 108-38-3 [3] 1330-20-7 [4]	R10 Xn; R20/21 Xi; R38	Xn R: 10-20/21-38 S: (2-)25	Xn; R20/21: C ≥ 12,5 %	C
▼M8 601-023-00-4	ethylbenzene	202-849-4	100-41-4	F; R11 Xn; R20-48/20-65	F; Xn R: 11-20-48/20-65 S: (2-)16-24/25-29-62		
▼B 601-024-00-X	cumene; [1] propylbenzene [2]	202-704-5 [1] 203-132-9 [2]	98-82-8 [1] 103-65-1 [2]	R10 Xn; R65 Xi; R37 N; R51-53	Xn; N R: 10-37-51/53-65 S: (2-)24-37-61-62		C
601-025-00-5	mesitylene; 1,3,5-trimethylbenzene	203-604-4	108-67-8	R10 Xi; R37 N; R51-53	Xi; N R: 10-37-51/53 S: (2-)61	Xi; R37: C ≥ 25 %	
▼M8 601-026-00-0	styrene	202-851-5	100-42-5	Repr. Cat. 3; R63 Xn; R20-48/20 Xi; R36/38 R10	Xn R: 10-20-36/38-48/20-63 S: (2-)23-36/37-46	Xn; R20: C ≥ 12,5 % Xi; R36/38: C ≥ 12,5 %	D

▼B

Indeks broj	Međunarodno kemijsko ime	EC broj	CAS broj	Razvrstavanje	Označivanje	Granične koncentracije	Napomene
601-027-00-6	2-phenylpropene; α-methylstyrene	202-705-0	98-83-9	R10 Xi; R36/37 N; R51-53	Xi; N R: 10-36/37-51/53 S: (2-)61	Xi; R36/37: C ≥ 25 %	
601-028-00-1	2-methylstyrene; 2-vinyltoluene	210-256-7	611-15-4	Xn; R20 N; R51-53	Xn; N R: 20-51/53 S: (2-)24-61		
601-029-00-7	dipentene; limonene; [1] (*R*)-*p*-mentha-1,8-diene; d-limonene; [2] (*S*)-*p*-mentha-1,8-diene; l-limonene; [3] *trans*-1-methyl-4-(1-methylvinyl)cyclohexene; [4] (±)-1-methyl-4-(1-methylvinyl)cyclohexene [5]	205-341-0 [1] 227-813-5 [2] 227-815-6 [3] 229-977-3 [4] 231-732-0 [5]	138-86-3 [1] 5989-27-5 [2] 5989-54-8 [3] 6876-12-6 [4] 7705-14-8 [5]	R10 Xi; R38 R43 N; R50-53	Xi; N R: 10-38-43-50/53 S: (2-)24-37-60-61		C
601-030-00-2	cyclopentane	206-016-6	287-92-3	F; R11 R52-53	F R: 11-52/53 S: (2-)9-16-29-33-61		
601-031-00-8	2,4,4-trimethylpent-1-ene	203-486-4	107-39-1	F; R11 N; R51-53	F; N R: 11-51/53 S: (2-)9-16-29-33-61		
601-032-00-3	benzo[*a*]pyrene; benzo[*def*]chrysene	200-028-5	50-32-8	Carc. Cat. 2; R45 Muta. Cat. 2; R46 Repr. Cat. 2; R60-61 R43 N; R50-53	T; N R: 45-46-60-61-43-50/53 S: 53-45-60-61	Carc. Cat. 2; R45: C ≥ 0,01 %	
▼M1 601-033-00-9	benz[*a*]anthracene	200-280-6	56-55-3	Carc. Cat. 2; R45 N; R50-53	T; N R: 45-50/53 S: 53-45-60-61	N; R50-53: C ≥ 0,25 % N; R51-53: 0,025 % ≤ C < 0,25 % R52-53: 0,0025 % ≤ C < 0,025 %	

▼B

Indeks broj	Međunarodno kemijsko ime	EC broj	CAS broj	Razvrstavanje	Označivanje	Granične koncentracije	Napomene
601-034-00-4	benz[*e*]acephenanthrylene	205-911-9	205-99-2	Carc. Cat. 2; R45 N; R50-53	T; N R: 45-50/53 S: 53-45-60-61		
601-035-00-X	benzo[*j*]fluoranthene	205-910-3	205-82-3	Carc. Cat. 2; R45 N; R50-53	T; N R: 45-50/53 S: 53-45-60-61		
601-036-00-5	benzo[*k*]fluoranthene	205-916-6	207-08-9	Carc. Cat. 2; R45 N; R50-53	T; N R: 45-50/53 S: 53-45-60-61		
601-037-00-0	n-hexane	203-777-6	110-54-3	F; R11 Repr. Cat. 3; R62 Xn; R65-48/20 Xi; R38 R67 N; R51-53	F; Xn; N R: 11-38-48/20-62-65-67-51/53 S: (2-)9-16-29-33-36/37-61-62	Xn; R48/20: C ≥ 5 %	
▼M1 601-041-00-2	dibenz[*a*,*h*]anthracene	200-181-8	53-70-3	Carc. Cat. 2; R45 N; R50-53	T; N R: 45-50/53 S: 53-45-60-61	Carc. Cat. 2; R45: C ≥ 0,01 % N; R50-53: C ≥ 0,25 % N; R51-53: 0,025 % ≤ C < 0,25 % R52-53: 0,0025 % ≤ C < 0,025 %	
▼B 601-042-00-8	biphenyl; diphenyl	202-163-5	92-52-4	Xi; R36/37/38 N; R50-53	Xi; N R: 36/37/38-50/53 S: (2-)23-60-61		
601-043-00-3	1,2,4-trimethylbenzene	202-436-9	95-63-6	R10 Xn; R20 Xi; R36/37/38 N; R51-53	Xn; N R: 10-20-36/37/38-51/53 S: (2-)26-61		

▼B

Indeks broj	Međunarodno kemijsko ime	EC broj	CAS broj	Razvrstavanje	Označivanje	Granične koncentracije	Napomene
601-044-00-9	3a,4,7,7a-tetrahydro-4,7-methanoindene	201-052-9	77-73-6	F; R11 Xn; R20/22 Xi; R36/37/38 N; R51-53	F; Xn; N R: 11-20/22-36/37/38-51/53 S: (2-)36/37-61		
601-045-00-4	1,2,3,4-tetrahydronaphthalene	204-340-2	119-64-2	R19 Xi; R36/38 N; R51-53	Xi; N R: 19-36/38-51/53 S: (2-)26-28-61		
601-046-00-X	7-methylocta-1,6-diene	404-210-7	42152-47-6	R10 N; R50-53	N R: 10-50/53 S: (2-)60-61		
601-047-00-5	*m*-mentha-1,3(8)-diene	404-150-1	17092-80-7	Xi; R38 N; R51-53	Xi; N R: 38-51/53 S: (2-)37-61		
601-048-00-0	chrysene	205-923-4	218-01-9	Carc. Cat. 2; R45 Muta. Cat. 3; R68 N; R50-53	T; N R: 45-68-50/53 S: 53-45-60-61		
601-049-00-6	benzo[*e*]pyrene	205-892-7	192-97-2	Carc. Cat. 2; R45 N; R50-53	T; N R: 45-50/53 S: 53-45-60-61		
601-051-00-7	4-phenylbut-1-ene	405-980-7	768-56-9	Xi; R38 N; R51-53	Xi; N R: 38-51/53 S: (2-)37-61		
601-052-00-2	naphthalene	202-049-5	91-20-3	Carc. Cat. 3; R40 Xn; R22 N; R50-53	Xn; N R: 22-40-50/53 S: (2-)36/37-46-60-61		
601-053-00-8	nonylphenol; [1] 4-nonylphenol, branched [2]	246-672-0 [1] 284-325-5 [2]	25154-52-3 [1] 84852-15-3 [2]	Repr. Cat. 3; R62-63 Xn; R22 C; R34 N; R50-53	C; N R: 22-34-62-63-50/53 S: (1/2-)26-36/37/39-45-46-60-61		

601-054-00-3	reaction mass of isomers of: dibenzylbenzene;
	dibenzyl(methyl)benzene;
	dibenzyl(dimethyl)benzene;
	dibenzyl(trimethyl)benzene
		405-570-8	—	N; R50-53	N
					R: 50/53
					S: 60-61		

▼B

Indeks broj	Međunarodno kemijsko ime	EC broj	CAS broj	Razvrstavanje	Označivanje	Granične koncentracije	Napomene
601-055-00-9	reaction mass of isomers of: mono-(2-tetradecyl)naphthalenes; di-(2-tetradecyl)naphthalenes; tri-(2-tetradecyl)naphthalenes	410-190-0	132983-41-6	Xi; R36 R53	Xi R: 36-53 S: (2-)26-61		
601-056-00-4	reaction mass of isomers of: methyldiphenylmethane; dimethyldiphenylmethane	405-470-4	73807-39-3	Xi; R38 N; R50-53	Xi; N R: 38-50/53 S: (2-)37-60-61		
601-057-00-X	*N*-dodecyl-[3-(4-(dimethylamino)benzamido)-propyl]dimethylammonium tosylate	421-130-8	156679-41-3	Xi; R41 R43 N; R50-53	Xi; N R: 41-43-50/53 S: (2-)24-26-37/39-60-61		
601-058-00-5	di-L-para-menthene	417-870-6	83648-84-4	Xi; R38 R43 N; R50-53	Xi; N R: 38-43-50/53 S: (2-)23-24-37-60-61		
601-059-00-0	methyl 2-benzylidene-3-oxobutyrate	420-940-9	15768-07-7	Xi; R36/38 N; R51-53	Xi; N R: 36/38-51/53 S: (2-)26-37/39-61		
601-060-00-6	1,2-bis[4-fluoro-6-{4-sulfo-5-(2-(4-sulfonaphtalene-3-ylazo)-1-hydroxy-3,6-disulfo-8-aminonaphthalene-7-ylazo)phenylamino}-1,3,5-triazin-2ylamino]ethane; x-sodium, y-potassium salts x = 7,755 y = 0,245	417-610-1	155522-09-1	R43	Xi R: 43 S: (2-)22-24-37		
601-061-00-1	(ethyl-1,2-ethanediyl)[-2-[[[(2-hydroxyethyl)methylamino]acetyl]-propyl]ω-(nonylphenoxy)poly]oxy-(methyl-1,2-ethanediyl)	418-960-8	—	C; R34 R43 N; R51-53	C; N R: 34-43-51/53 S: (1/2-)26-28-36/37/39-45-61		
601-062-00-7	reaction mass of: branched triacontane; branched dotriacontane; branched tetratriacontane; branched hexatriacontane	417-030-9	151006-59-6	R53	R: 53 S: 61		

▼B

Indeks broj	Međunarodno kemijsko ime	EC broj	CAS broj	Razvrstavanje	Označivanje	Granične koncentracije	Napomene
601-063-00-2	reaction mass of isomers of branched tetracosane	417-060-2	151006-61-0	Xn; R20 R53	Xn R: 20-53 S: (2-)61		
601-064-00-8	branched hexatriacontane	417-070-7	151006-62-1	R53	R: 53 S: 61		
▼M1 601-065-00-3	reaction mass of: (1'α, 3'α, 6'α)-2,2,3', 7', 7'-pentamethylspiro(1,3-dioxane-5,2'-norcarane); (1'α, 3'β, 6'α)-2,2,3', 7', 7'-pentamethylspiro(1,3-dioxane-5,2'-norcarane)	416-930-9	—	Xi; R38 N; R51-53	Xi; N R: 38-51/53 S: (2-)36/37-61		
▼B 601-066-00-9	1-(4-(*trans*-4-heptylcyclohexyl)phenyl)ethanone	426-820-2	78531-60-9	R43 R53	Xi R: 43-53 S: (2-)24-37-61		
601-067-00-4	triethyl arsenate	427-700-2	15606-95-8	Carc. Cat. 1; R45 T; R23/25 N; R50-53	T; N R: 45-23/25-50/53 S: 53-45-60-61		E
601-068-00-X	1,2-diacetoxybut-3-ene	421-720-5	18085-02-4	Xn; R22	Xn R: 22 S: (2-)		
601-069-00-5	2-ethyl-1-(2-(1,3-dioxanyl)ethyl)-pyridinium bromide	422-680-1	287933-44-2	R52-53	R: 52/53 S: 61		
▼M1 601-070-00-0	reaction mass of: branched icosane; branched docosane; branched tetracosane	417-050-8	151006-58-5	Xn; R20 R53	Xn R: 20-53 S: (2-)61		

▼B

Indeks broj	Međunarodno kemijsko ime	EC broj	CAS broj	Razvrstavanje	Označivanje	Granične koncentracije	Napomene
601-071-00-6	1-dimethoxymethyl-2-nitro-benzene	423-830-9	20627-73-0	R43 N; R51-53	Xi; N R: 43-51/53 S: (2-)24-37-61		
▼M1 601-072-00-1	reaction mass of: 1-(4-isopropylphenyl)-1-phenylethane; 1-(3-isopropylphenyl)-1-phenylethane; 1-(2-isopropylphenyl)-1-phenylethane	430-690-2	52783-21-8	Xi; R38 N; R50-53	Xi; N R: 38-50/53 S: (2-)37-60-61		
▼B 601-073-00-7	1-bromo-3,5-difluorobenzene	416-710-2	461-96-1	R10 Xn; R22-48/22 Xi; R38 R43 N; R50-53	Xn; N R: 10-22-38-43-48/22-50/53 S: (2-)24-36/37-60-61		
601-074-00-2	reaction mass of: 4-(2,2,3-trimethylcyclopent-3-en-1-yl)-1-methyl-2-oxabicyclo[2.2.2]octane; 1-(2,2,3-trimethylcyclopent-3-en-1-yl)-5-methyl-6-oxabicyclo[3.2.1]octane; spiro[cyclohex-3-en-1-yl-[(4,5,6,6a-tetrahydro-3,6',6',6'a-tetramethyl)-1,3'(3'a*H*)-[2*H*]cyclopenta[*b*]furan]; spiro[cyclohex-3-en-1-yl-[4,5,6,6a-tetrahydro-4,6',6',6'a-tetramethyl)-1,3'(3'a*H*)-[2*H*]cyclopenta[*b*]]furan]	422-040-1	—	Xi; R36/38 N; R51-53	Xi; N R: 36/38-51/53 S: (2-)26-37-61		
▼M1 601-075-00-8	4,4'-bis(*N*-carbamoyl-4-methylbenzenesulfonamide)diphenylmethane	418-770-5	151882-81-4	Carc. Cat. 3; R40	Xn R: 40 S: (2-)22-36/37		
601-076-00-3	ethynyl cyclopropane	425-430-1	6746-94-7	F; R11 R4 Xi; R38-41 R52-53	F; Xi R: 4-11-38-41-52/53 S: (2-)9-16-26-33-37/39-61		

▼M1

Indeks broj	Međunarodno kemijsko ime	EC broj	CAS broj	Razvrstavanje	Označivanje	Granične koncentracije	Napomene
601-077-00-9	reaction mass of: 1-heptyl-4-ethyl-2,6,7-trioxabicyclo[2.2.2]octane; 1-nonyl-4-ethyl-2,6,7-trioxabicyclo[2.2.2]octane	426-510-7	196965-91-0	N; R50-53	N R: 50/53 S: 60-61		
601-078-00-4	reaction mass of: 1,7-dimethyl-2-[(3-methylbicyclo[2.2.1]hept-2-yl)methyl]bicyclo[2.2.1]heptane; 2,3-dimethyl-2-[(3-methylbicyclo[2.2.1]hept-2-yl)methyl]bicyclo[2.2.1]heptane	427-040-5	-	C; R34 N; R50-53	C; N R: 34-50/53 S: (1/2-)23-26-36/37/39-45-57-60-61		
601-079-00-X	reaction mass of: *trans-trans*-cyclohexadeca-1,9-diene; *cis-trans*-cyclohexadeca-1,9-diene	429-620-3	-	Xi; R38 R43 R53	Xi R: 38-43-53 S: (2-)24-37-61		
601-080-00-5	reaction mass of: *sec*-butylphenyl(phenyl)methane, mixed isomers; 1-(*sec*-butylphenyl(phenyl)-2-phenylethane, mixed isomers; 1-(*sec*-butylphenyl-1-phenylethane, mixed isomers	431-100-6	-	N; R50-53	N R: 50/53 S: 60-61		
601-081-00-0	cyclohexadeca-1,9-diene	431-730-1	4277-06-9	Xi; R38 R43 R53	Xi R: 38-43-53 S: (2-)36/37-61		
601-082-00-6	reaction mass of: endo-2-methyl-exo-3-methyl-exo-2-[(exo-3-methylbicyclo[2.2.1]hept-exo-2-yl)methyl]bicyclo[2.2.1]heptane; exo-2-methyl-exo-3-methyl-endo-2-[(endo-3-methylbicyclo[2.2.1]hept-exo-2-yl)methyl]bicyclo[2.2.1]heptane	434-420-4	-	Xi; R38-41 N; R50-53	Xi; N R: 38-41-50/53 S: (2-)23-26-37/39-57-60-61		
601-083-00-1	5-endo-hexyl-bicyclo[2.2.1]hept-2-ene	435-000-3	22094-83-3	Xn; R65 Xi; R38 R53	Xn R: 38-65-53 S: (2-)37-62-61		

▼M1

Indeks broj	Međunarodno kemijsko ime	EC broj	CAS broj	Razvrstavanje	Označivanje	Granične koncentracije	Napomene
601-084-00-7	reaction mass of: 5-endo-butyl-bicyc-lo[2.2.1]hept-2-ene; 5-exo-butyl-bicyclo[2.2.1]hept-2-ene (80:20)	435-180-3	-	Xn; R65 Xi; R38 N; R50-53	Xn; N R: 38-65-50/53 S: (2-)37-62-60-61		
▼M7 601-087-00-3	2,4,4-trimetilpenten	246-690-9	25167-70-8	F; R11 Xn; R65 R67	F; Xn R: 11-65-67 S: 9-16-33-62		D
▼M8 601-088-00-9	4-vinylcyclohexene	202-848-9	100-40-3	Carc. Cat. 3; R40	Xn R: 40 S: (2-)36/37		
601-089-00-4	muscalure; cis-tricos-9-ene	248-505-7	27519-02-4	R43	Xi R: 43 S: (2-)24-37		
▼B 602-001-00-7	chloromethane; methyl chloride	200-817-4	74-87-3	F+; R12 Carc. Cat. 3; R40 Xn; R48/20	F+; Xn R: 12-40-48/20 S: (2-)9-16-33		
602-002-00-2	bromomethane; methylbromide	200-813-2	74-83-9	Muta. Cat. 3; R68 T; R23/25 Xn; R48/20 Xi; R36/37/38 N; R50 N; R59	T; N R: 23/25-36/37/38-48/20-50-59-68 S: (1/2-)15-27-36/39-38-45-59-61		
602-003-00-8	dibromomethane	200-824-2	74-95-3	Xn; R20 R52-53	Xn R: 20-52/53 S: (2-)24-61	Xn; R20: C ≥ 12,5 %	
602-004-00-3	dichloromethane; methylene chloride	200-838-9	75-09-2	Carc. Cat. 3; R40	Xn R: 40 S: (2-)23-24/25-36/37		
602-005-00-9	methyl iodide; iodomethane	200-819-5	74-88-4	Carc. Cat. 3; R40 Xn; R21 T; R23/25 Xi; R37/38	T R: 21-23/25-37/38-40 S: (1/2-)36/37-38-45		
▼M7 602-006-00-4	kloroform; triklormetan	200-663-8	67-66-3	Karc. kat. 3; R40 Repr. kat. 3; R63 Xn; R20/22-48/20 Xi; R36/38	Xn R: 20/22-36/38-40-48/20-63 S: (2-)36/37		

▼B

Indeks broj	Međunarodno kemijsko ime	EC broj	CAS broj	Razvrstavanje	Označivanje	Granične koncentracije	Napomene
▼M1							
602-007-00-X	bromoform; tribromomethane	200-854-6	75-25-2	T; R23 Xn; R22 Xi; R36/38 N; R51-53	T; N R: 22-23-36/38-51/53 S: (1/2-)28-45-63-61		
▼B							
602-008-00-5	carbon tetrachloride; tetrachloromethane	200-262-8	56-23-5	Carc. Cat. 3; R40 T; R23/24/25-48/23 N; R59 R52-53	T; N R: 23/24/25-40-48/23-59-52/53 S: (1/2-)23-36/37-45-59-61	T; R23/24/25: C ≥ 1 % Xn; R20/21/22: 0,2 % ≤ C < 1 % T; R48/23: C ≥ 1 % Xn; R48/20: 0,2 % ≤ C < 1 %	
602-009-00-0	chloroethane	200-830-5	75-00-3	F+; R12 Carc. Cat. 3; R40 R52-53	F+; Xn R: 12-40-52/53 S: (2-)9-16-33-36/37-61		
602-010-00-6	1,2-dibromoethane	203-444-5	106-93-4	Carc. Cat. 2; R45 T; R23/24/25 Xi; R36/37/38 N; R51-53	T; N R: 45-23/24/25-36/37/38-51/53 S: 53-45-61	T; R23/24/25: C ≥ 1 % Xn; R20/21/22: 0,1 % ≤ C < 1 %	E
602-011-00-1	1,1-dichloroethane	200-863-5	75-34-3	F; R11 Xn; R22 Xi; R36/37 R52-53	F; Xn R: 11-22-36/37-52/53 S: (2-)16-23-61	Xn; R22: C ≥ 12,5 %	
602-012-00-7	1,2-dichloroethane; ethylene dichloride	203-458-1	107-06-2	F; R11 Carc. Cat. 2; R45 Xn; R22 Xi; R36/37/38	F; T R: 45-11-22-36/37/38 S: 53-45		E
602-013-00-2	1,1,1-trichloroethane; methyl chloroform	200-756-3	71-55-6	Xn; R20 N; R59	Xn; N R: 20-59 S: (2-)24/25-59-61		F
602-014-00-8	1,1,2-trichloroethane	201-166-9	79-00-5	Carc. Cat. 3; R40 Xn; R20/21/22 R66	Xn R: 20/21/22-40-66 S: (2-)9-36/37-46	Xn; R20/21/22: C ≥ 5 %	
602-015-00-3	1,1,2,2-tetrachloroethane	201-197-8	79-34-5	T+; R26/27 N; R51-53	T+; N R: 26/27-51/53 S: (1/2-)38-45-61		

▼B

Indeks broj	Međunarodno kemijsko ime	EC broj	CAS broj	Razvrstavanje	Označivanje	Granične koncentracije	Napomene
602-016-00-9	1,1,2,2-tetrabromoethane	201-191-5	79-27-6	T+; R26 Xi; R36 R52-53	T+ R: 26-36-52/53 S: (1/2-)24-27-45-61		
602-017-00-4	pentachloroethane	200-925-1	76-01-7	Carc. Cat. 3; R40 T; R48/23 N; R51-53	T; N R: 40-48/23-51/53 S: (1/2-)23-36/37-45-61	T; R48/23: C ≥ 1 % Xn; R48/20: 0,2 % ≤ C < 1 %	
602-018-00-X	1-chloropropane; [1] 2-chloropropane [2]	208-749-7 [1] 200-858-8 [2]	540-54-5 [1] 75-29-6 [2]	F; R11 Xn; R20/21/22	F; Xn R: 11-20/21/22 S: (2-)9-29		C
602-019-00-5	1-bromopropane; n-propyl bromide	203-445-0	106-94-5	F; R11 Repr. Cat. 2; R60 Repr. Cat. 3; R63 Xn; R48/20 Xi; R36/37/38 R67	F; T R: 60-11-36/37/38-48/20-63-67 S: 53-45		E
602-020-00-0	1,2-dichloropropane; propylene dichloride	201-152-2	78-87-5	F; R11 Xn; R20/22	F; Xn R: 11-20/22 S: (2-)16-24		
602-021-00-6	1,2-dibromo-3-chloropropane	202-479-3	96-12-8	Carc. Cat. 2; R45 Muta. Cat. 2; R46 Repr. Cat. 1; R60 T; R25 Xn; R48/20/22 R52-53	T R: 45-46-60-25-48/20/22-52/53 S: 53-45-61		E
602-022-00-1	1-chloropentane; [1] 2-chloropentane; [2] 3-chloropentane [3]	208-846-4 [1] 210-885-7 [2] 210-467-4 [3]	543-59-9 [1] 625-29-6 [2] 616-20-6 [3]	F; R11 Xn; R20/21/22	F; Xn R: 11-20/21/22 S: (2-)9-29		C
602-023-00-7	vinyl chloride; chloroethylene	200-831-0	75-01-4	F+; R12 Carc. Cat. 1; R45	F+; T R: 45-12 S: 53-45		D

▼B

Indeks broj	Međunarodno kemijsko ime	EC broj	CAS broj	Razvrstavanje	Označivanje	Granične koncentracije	Napomene
602-024-00-2	bromoethylene	209-800-6	593-60-2	F+; R12 Carc. Cat. 2; R45	F+; T R: 45-12 S: 53-45		
602-025-00-8	1,1-dichloroethylene; vinylidene chloride	200-864-0	75-35-4	F+; R12 Carc. Cat. 3; R40 Xn; R20	F+; Xn R: 12-20-40 S: (2-)7-16-29-36/37-46	Xn; R20: C ≥ 12,5 %	D
602-026-00-3	1,2-dichloroethylene; [1] *cis*-dichloroethylene; [2] *trans*-dichloroethylene [3]	208-750-2 [1] 205-859-7 [2] 205-860-2 [3]	540-59-0 [1] 156-59-2 [2] 156-60-5 [3]	F; R11 Xn; R20 R52-53	F; Xn R: 11-20-52/53 S: (2-)7-16-29-61	Xn; R20: C ≥ 12,5 %	C
602-027-00-9	trichloroethylene; trichloroethene	201-167-4	79-01-6	Carc. Cat. 2; R45 Muta. Cat. 3; R68 R67 Xi; R36/38 R52-53	T R: 45-36/38-52/53-67 S: 53-45-61		
602-028-00-4	tetrachloroethylene	204-825-9	127-18-4	Carc. Cat. 3; R40 N; R51-53	Xn; N R: 40-51/53 S: (2-)23-36/37-61		
602-029-00-X	3-chloropropene; allyl chloride	203-457-6	107-05-1	F; R11 Carc. Cat. 3; R40 Muta. Cat. 3; R68 Xn; R20/21/22-48/20 Xi; R36/37/38 N; R50	F; Xn; N R: 11-20/21/22-36/37/38-40-48/20-68-50 S: (2-)16-25-26-36/37-46-61		D
▼M1 602-030-00-5	1,3-dichloropropene; [1] (*Z*)-1,3-dichloropropene [2]	208-826-5 [1] 233-195-8 [2]	542-75-6 [1] 10061-01-5 [2]	R10 T; R24/25 Xn; R20-65 Xi; R36/37/38 R43 N; R50-53	T; N R: 10-20-24/25-36/37/38-43-65-50/53 S: (1/2-)36/37-45-60-61		C D

▼B

Indeks broj	Međunarodno kemijsko ime	EC broj	CAS broj	Razvrstavanje	Označivanje	Granične koncentracije	Napomene
602-031-00-0	1,1-dichloropropene	209-253-3	563-58-6	F; R11 T; R25 R52-53	F; T R: 11-25-52/53 S: (1/2-)16-29-33-45-61		
602-032-00-6	3-chloro-2-methylpropene	209-251-2	563-47-3	F; R11 Xn; R20/22 C; R34 R43 N; R51-53	F; C; N R: 11-20/22-34-43-51/53 S: (2-)9-16-26-29-36/37/39-45-61		
602-033-00-1	chlorobenzene	203-628-5	108-90-7	R10 Xn; R20 N; R51-53	Xn; N R: 10-20-51/53 S: (2-)24/25-61	Xn; R20: C ≥ 5 %	
602-034-00-7	1,2-dichlorobenzene; *o*-dichlorobenzene	202-425-9	95-50-1	Xn; R22 Xi; R36/37/38 N; R50-53	Xn; N R: 22-36/37/38-50/53 S: (2-)23-60-61	Xn; R22: C ≥ 5 %	
602-035-00-2	1,4-dichlorobenzene; *p*-dichlorobenzene	203-400-5	106-46-7	Carc. Cat. 3; R40 Xi; R36 N; R50-53	Xn; N R: 36-40-50/53 S: (2-)36/37-46-60-61		
602-036-00-8	chloroprene (stabilised); 2-chlorobuta-1,3-diene (stabilised)	204-818-0	126-99-8	F; R11 Carc. Cat. 2; R45 Xn; R20/22-48/20 Xi; R36/37/38	F; T R: 45-11-20/22-36/37/38-48/20 S: 53-45		D E
602-037-00-3	α-chlorotoluene; benzyl chloride	202-853-6	100-44-7	Carc. Cat. 2; R45 T; R23 Xn; R22-48/22 Xi; R37/38-41	T R: 45-22-23-37/38-41-48/22 S: 53-45		E
602-038-00-9	α,α,α-trichlorotoluene; benzotrichloride	202-634-5	98-07-7	Carc. Cat. 2; R45 T; R23 Xn; R22 Xi; R37/38-41	T R: 45-22-23-37/38-41 S: 53-45		E

▼B

Indeks broj	Međunarodno kemijsko ime	EC broj	CAS broj	Razvrstavanje	Označivanje	Granične koncentracije	Napomene
602-039-00-4	polychlorobiphenyls; PCB	215-648-1	1336-36-3	R33 N; R50-53	N R: 33-50/53 S: (2-)-60-61	R33: C ≥ 0,005 %	C
602-040-00-X	2-chlorotoluene; [1] 3-chlorotoluene; [2] 4-chlorotoluene; [3] chlorotoluene [4]	202-424-3 [1] 203-580-5 [2] 203-397-0 [3] 246-698-2 [4]	95-49-8 [1] 108-41-8 [2] 106-43-4 [3] 25168-05-2 [4]	Xn; R20 N; R51-53	Xn; N R: 20-51/53 S: (2-)24/25-61		C
602-041-00-5	penthachloronaphthalene	215-320-8	1321-64-8	Xn; R21/22 Xi; R36/38 N; R50-53	Xn; N R: 21/22-36/38-50/53 S: (2-)-60-61		C
602-042-00-0	1,2,3,4,5,6-hexachlorcyclohexanes with the exception of those specified elsewhere in this Annex	—	—	Carc. Cat. 3; R40 T; R25 Xn; R21 N; R50-53	T; N R: 21-25-40-50/53 S: (1/2-)22-36/37-45-60-61		A C
602-043-00-6	lindane (ISO) γ-HCH or γ-BHC; γ-1,2,3,4,5,6-hexachlorocyclohexane;	200-401-2	58-89-9	T; R25 Xn; R20/21-48/22 R64 N; R50-53	T; N R: 20/21-25-48/22-64-50/53 S: (1/2-)36/37-45-60-61	N; R50-53: C ≥ 2,5 % N; R51-53: 0,25 % ≤ C < 2,5 % R52-53: 0,025 % ≤ C < 0,25 %	
602-044-00-1	camphechlor (ISO) toxaphene;	232-283-3	8001-35-2	Carc. Cat. 3; R40 T; R25 Xn; R21 Xi; R37/38 N; R50-53	T; N R: 21-25-37/38-40-50/53 S: (1/2-)36/37-45-60-61		
602-045-00-7	DDT (ISO); clofenotane (INN); dicophane; 1,1,1-trichloro-2,2-bis(4-chlorophenyl)ethane; dichlorodiphenyltrichloroethane	200-024-3	50-29-3	T; R25-48/25 Carc. Cat. 3; R40 N; R50-53	T; N R: 25-40-48/25-50/53 S: (1/2-)22-36/37-45-60-61		

▼B

Indeks broj	Međunarodno kemijsko ime	EC broj	CAS broj	Razvrstavanje	Označivanje	Granične koncentracije	Napomene
602-046-00-2	heptachlor (ISO); 1,4,5,6,7,8,8-heptachloro-3a,4,7,7a-tetrahydro-4,7-methanoindene	200-962-3	76-44-8	T; R24/25 Carc. Cat. 3; R40 R33 N; R50-53	T; N R: 24/25-33-40-50/53 S: (1/2-)36/37-45-60-61		
602-047-00-8	chlordane (ISO); 1,2,4,5,6,7,8,8-octachloro-3a,4,7,7a-tetrahydro-4,7-methanoindan	200-349-0	57-74-9	Carc. Cat. 3; R40 Xn; R21/22 N; R50-53	Xn; N R: 21/22-40-50/53 S: (2-)36/37-60-61		
602-048-00-3	aldrin (ISO)	206-215-8	309-00-2	T; R24/25-48/24/25 Carc. Cat. 3; R40 N; R50-53	T; N R: 24/25-40-48/24/25-50/53 S: (1/2-)22-36/37-45-60-61		
602-049-00-9	dieldrin (ISO)	200-484-5	60-57-1	T+; R27 T; R25-48/25 Carc. Cat. 3; R40 N; R50-53	T+; N R: 25-27-40-48/25-50/53 S: (1/2-)22-36/37-45-60-61		
▼M1 602-050-00-4	isodrin; (1α,4α,4aβ, 5β,8β,8aβ)-1,2,3,4,10,10-hexachloro-1,4,4a,5,8,8a-hexahydro-1,4:5,8-dimethanonaphthalene	207-366-2	465-73-6	T+; R26/27/28 N; R50-53	T+; N R: 26/27/28-50/53 S: (1/2-)13-28-36/37-45-60-61	N; R50-53: C ≥ 0,25 % N; R51-53: 0,025 % ≤ C < 0,25 % R52-53: 0,0025 % ≤ C < 0,025 %	
▼B 602-051-00-X	endrin (ISO); 1,2,3,4,10,10-hexachloro-6,7-epoxy-1,4,4a,5,6,7,8,8a-octahydro-1,4:5,8-dimethanonaphthalene	200-775-7	72-20-8	T+; R28 T; R24 N; R50-53	T+; N R: 24-28-50/53 S: (1/2-)22-36/37-45-60-61		
▼M1 602-052-00-5	endosulfan (ISO); 1,2,3,4,7,7-hexachloro-8,9,10-trinorborn-2-en-5,6-ylenedimethylene sulfite; 1,4,5,6,7,7-hexachloro-8,9,10-trinorborn-5-en-2,3-ylenedimethylene sulfite	204-079-4	115-29-7	T+; R26/28 Xn; R21 N; R50-53	T+; N R: 21-26/28-50/53 S: (1/2-)28-36/37-45-60-61-63		

▼B

Indeks broj	Međunarodno kemijsko ime	EC broj	CAS broj	Razvrstavanje	Označivanje	Granične koncentracije	Napomene
602-053-00-0	isobenzan (ISO); 1,3,4,5,6,7,8,8-octachloro-1,3,3a,4,7,7a-hexa-hydro-4,7-methanoisobenzofuran	206-045-4	297-78-9	T+; R27/28 N; R50	T+; N R: 27/28-50 S: (1/2-)28-36/37-45-61		
▼M1 602-054-00-6	3-iodpropene; allyl iodide	209-130-4	556-56-9	F; R11 C; R34	F; C R: 11-34 S: (1/2-)7-16-26-45		
▼B 602-055-00-1	bromoethane; ethyl bromide	200-825-8	74-96-4	F; R11 Carc. Cat. 3; R40 Xn; R20/22	F; Xn R: 11-20/22-40 S: (2-)36/37		
602-056-00-7	α,α,α-trifluorotoluene; benzotrifluoride	202-635-0	98-08-8	F; R11 N; R51-53	F; N R: 11-51/53 S: (2-)16-23-61		
602-057-00-2	α-bromotoluene; benzyl bromide	202-847-3	100-39-0	Xi; R36/37/38	Xi R: 36/37/38 S: (2-)39		
602-058-00-8	α,α-dichlorotoluene; benzylidene chloride; benzal chloride	202-709-2	98-87-3	Carc. Cat. 3; R40 T; R23 Xn; R22 Xi; R37/38-41	T R: 22-23-37/38-40-41 S: (1/2-)36/37-38-45		
602-059-00-3	1-chlorobutane; butyl chloride	203-696-6	109-69-3	F; R11	F R: 11 S: (2-)9-16-29		
602-060-00-9	bromobenzene	203-623-8	108-86-1	R10 Xi; R38 N; R51-53	Xi; N R: 10-38-51/53 S: (2-)61		

▼B

Indeks broj	Međunarodno kemijsko ime	EC broj	CAS broj	Razvrstavanje	Označivanje	Granične koncentracije	Napomene
602-061-00-4	hexafluoropropene; hexafluoropropylene	204-127-4	116-15-4	Xn; R20 Xi; R37	Xn R: 20-37 S: (2-)41		
602-062-00-X	1,2,3-trichloropropane	202-486-1	96-18-4	Carc. Cat. 2; R45 Repr. Cat. 2; R60 Xn; R20/21/22	T R: 45-60-20/21/22 S: 53-45		E D
602-063-00-5	heptachlor epoxide; 2,3-epoxy-1,4,5,6,7,8,8-heptachloro-3a,4,7,7a-tetrahydro-4,7-methanoindane	213-831-0	1024-57-3	T; R25 Carc. Cat. 3; R40 R33 N; R50-53	T; N R: 25-33-40-50/53 S: (1/2-)36/37-45-60-61		
602-064-00-0	1,3-dichloro-2-propanol	202-491-9	96-23-1	Carc. Cat. 2; R45 T; R25 Xn; R21	T R: 45-21-25 S: 53-45		E
602-065-00-6	hexachlorobenzene	204-273-9	118-74-1	Carc. Cat. 2; R45 T; R48/25 N; R50-53	T; N R: 45-48/25-50/53 S: 53-45-60-61		E
602-066-00-1	tetrachloro-*p*-benzoquinone	204-274-4	118-75-2	Xi; R36/38 N; R50-53	Xi; N R: 36/38-50/53 S: (2-)37-60-61		
602-067-00-7	1,3-dichlorbenzene	208-792-1	541-73-1	Xn; R22 N; R51-53	Xn; N R: 22-51/53 S: (2-)61		
602-068-00-2	ethylene bis(trichloroacetate)	219-732-9	2514-53-6	Xi; R38	Xi R: 38 S: (2-)		
602-069-00-8	dichloroacetylene	—	7572-29-4	E; R2 Carc. Cat. 3; R40 Xn; R48/20	E; Xn R: 2-40-48/20 S: (2-)36/37		
602-070-00-3	3-chloro-4,5,α, α,α-pentafluorotoluene	401-930-3	77227-99-7	R10 Xn; R20/22 N; R50-58	Xn; N R: 10-20/22-50-58 S: (2-)51-60-61		

▼B

Indeks broj	Međunarodno kemijsko ime	EC broj	CAS broj	Razvrstavanje	Označivanje	Granične koncentracije	Napomene
602-071-00-9	bromobenzylbromotoluene, reaction mass of isomers	402-210-1	99688-47-8	Xn; R48/22 R43 N; R50-53	Xn; N R: 43-48/22-50/53 S: (2-)24-37-41-60-61		
602-072-00-4	dichloro [(dichlorophenyl)methyl]methyl-benzene, reaction mass of isomers; (dichlorophenyl)(dichlorotolyl)methane, reaction mass of isomers (IUPAC)	278-404-3	76253-60-6	N; R50-53	N R: 50/53 S: 60-61		
602-073-00-X	1,4-dichlorobut-2-ene	212-121-8	764-41-0	Carc. Cat. 2; R45 T+; R26 T; R24/25 C; R34 N; R50-53	T+; N R: 45-24/25-26-34-50/53 S: 53-45-60-61	Carc. Cat. 2; R45: C ≥ 0,01 % C; R34: C ≥ 10 % Xi; R36/37/38: 5 % ≤ C < 10 %	E
602-074-00-5	pentachlorobenzene	210-172-0	608-93-5	F; R11 Xn; R22 N; R50-53	F; Xn; N R: 11-22-50/53 S: (2-)41-46-50-60-61		
602-075-00-0	4,4,5,5-tetrachloro-1,3-dioxolan-2-one	404-060-2	22432-68-4	T+; R26 Xn; R22 C; R34	T+ R: 22-26-34 S: (1/2-)9-26-28-36/37/39-45		
▼M1 602-076-00-6	2,3,4-trichlorobut-1-ene	219-397-9	2431-50-7	Carc. Cat. 3; R40 T; R23 Xn; R22 Xi; R36/37/38 N; R50-53	T; N R: 22-23-36/37/38-40-50/53 S: (1/2-)36/37-45-60-61	Carc. Cat. 3; R40: C ≥ 0,1 %	
▼B 602-077-00-1	dodecachloropentacyclo[5.2.1.$0^{2,6}$.$0^{3,9}$.$0^{5,8}$]decane; mirex	219-196-6	2385-85-5	Carc. Cat. 3; R40 Repr. Cat. 3; R62-63 R64 Xn; R21/22 N; R50/53	Xn; N R: 21/22-40-50/53-62-63-64 S: (2-)13-36/37-46-60-61		

▼B

Indeks broj	Međunarodno kemijsko ime	EC broj	CAS broj	Razvrstavanje	Označivanje	Granične koncentracije	Napomene
602-078-00-7	hexachlorocyclopentadiene	201-029-3	77-47-4	T+; R26 T; R24 Xn; R22 C; R34 N; R50-53	T+; N R: 22-24-26-34-50/53 S: (1/2-)25-39-45-53-60-61		
602-079-00-2	2,3-dichloropropene; 2,3-dichloropropylene	201-153-8	78-88-6	F; R11 Muta. Cat. 3; R68 Xn; R20/21/22 Xi; R37/38-41 R52-53	F; Xn R: 11-20/21/22-37/38-41-52/53-68 S: (2-)9-16-23-26-36/37/39-61		
▼M1 602-080-00-8	alkanes, C_{10-13}, chloro; chlorinated paraffins, C_{10-13}	287-476-5	85535-84-8	Carc. Cat. 3; R40 R66 N; R50-53	Xn; N R: 40-66-50/53 S: (2-)24-36/37-46-60-61		
▼B 602-081-00-3	2-chloro-4,5-difluorobenzoic acid	405-380-5	—	Xn; R21/22 Xi; R41 R43	Xn R: 21/22-41-43 S: (2-)26-36/37/39		
602-082-00-9	2,2,6,6-tetrakis(bromomethyl)-4-oxaheptane-1,7-diol	408-020-5	109678-33-3	R43 N; R51-53	Xi; N R: 43-51/53 S: (2-)22-24-37-41-61		
602-083-00-4	diphenyl ether, pentabromo derivative pentabromodiphenyl ether	251-084-2	32534-81-9	Xn; R48/21/22 R64 N; R50-53	Xn; N R: 48/21/22-50/53-64 S: (1/2-)36/37-45-60-61		
602-084-00-X	1,1-dichloro-1-fluoroethane	404-080-1	1717-00-6	R52-53 N; R59	N R: 52/53-59 S: 59-61		
602-085-00-5	2-bromopropane	200-855-1	75-26-3	F; R11 Repr. Cat. 1; R60 Xn; R48/20 R66	F; T R: 60-11-48/20-66 S: 53-45		E

▼B

Indeks broj	Međunarodno kemijsko ime	EC broj	CAS broj	Razvrstavanje	Označivanje	Granične koncentracije	Napomene
602-086-00-0	trifluoroiodomethane; trifluoromethyl iodide	219-014-5	2314-97-8	Muta. Cat. 3; R68	Xn R: 68 S: (2-)36/37		
602-087-00-6	1,2,4-trichlorobenzene	204-428-0	120-82-1	Xn; R22 Xi; R38 N; R50-53	Xn; N R: 22-38-50/53 S: (2-)23-37/39-60-61		
602-088-00-1	2,3-dibromopropan-1-ol; 2,3-dibromo-1-propanol	202-480-9	96-13-9	Carc. Cat. 2; R45 Repr. Cat. 3; R62 T; R24 Xn; R20/22 R52-53	T R: 45-20/22-24-52/53-62 S: 53-45-61		E
602-089-00-7	4-bromo-2-chlorofluorobenzene	405-580-2	60811-21-4	Xn; R22 Xi; R38 N; R50-53	Xn; N R: 22-38-50/53 S: (2-)26-36/37-60-61		
602-090-00-2	1-allyl-3-chloro-4-fluorobenzene	406-630-6	121626-73-1	Xi; R38 N; R51-53	Xi; N R: 38-51/53 S: (2-)23-37-61		
602-091-00-8	1,3-dichloro-4-fluorobenzene	406-160-1	1435-48-9	Xn; R22-48/20/22 Xi; R38 N; R51-53	Xn; N R: 22-38-48/20/22-51/53 S: (2-)36/37-61		
602-092-00-3	1-bromo-3,4,5-trifluorobenzene	418-480-9	138526-69-9	R10 Carc. Cat. 3; R40 Xi; R38-41 N; R51-53	Xn; N R: 10-38-40-41-51/53 S: (2-)23-26-36/37/39-61		
602-093-00-9	α, α,α,4-tetrachlorotoluene; *p*-chlorobenzotrichloride	226-009-1	5216-25-1	Carc. Cat. 2; R45 Repr. Cat. 3; R62 T; R48/23 Xn; R21/22 Xi; R37/38	T R: 45-21/22-37/38-48/23-62 S: 53-45		E

▼B

Indeks broj	Međunarodno kemijsko ime	EC broj	CAS broj	Razvrstavanje	Označivanje	Granične koncentracije	Napomene
602-094-00-4	diphenylether; octabromo derivate	251-087-9	32536-52-0	Repr. Cat. 2; R61 Repr. Cat. 3; R62	T R: 61-62 S: 53-45		
▼M1 602-095-00-X	alkanes, C_{14-17}, chloro; chlorinated paraffins, C_{14-17}	287-477-0	85535-85-9	R64 R66 N; R50-53	N R: 64-66-50/53 S: (2-)24-60-61		
▼B 602-096-00-5	malachite green hydrochloride; [1] malachite green oxalate [2]	209-322-8 [1] 219-441-7 [2]	569-64-2 [1] 2437-29-8 [2]	Repr. Cat. 3; R63 Xn; R22 Xi; R41 N; R50-53	Xn; N R: 22-41-63-50/53 S: (2-)26-36/37-39-46-60-61		
602-097-00-0	1-bromo-9-(4,4,5,5,5-pentafluoropentylthio)nonane	422-850-5	148757-89-5	R43 N; R50-53	Xi; N R: 43-50/53 S: (2-)24-37-60-61		
▼M1 602-098-00-6	2-(3-bromophenoxy)tetrahydro-2*H*-pyran	429-030-6	57999-49-2	R43 N; R51-53	Xi; N R: 43-51/53 S: (2-)24-37-61		
602-099-00-1	3-(4-fluorophenyl)-2-methylpropionylchloride	426-370-7	-	R14 R29 C; R35 Xn; R22 R52-53	C R: 14-22-29-35-52/53 S: (1/2-)26-36/37/39-45-61		
602-100-00-5	reaction mass of: (*R*,*R*)-1,1,1,2,2,3,4,5,5,5-decafluoropentane; (*S*,*S*)-1,1,1,2,2,3,4,5,5,5-decafluoropentane	420-640-8	-	R52-53	R: 52/53 S: 61		
602-101-00-0	2-chloro-4-fluoro-5-nitrophenyl (isobutyl)carbonate	427-020-6	141772-37-4	Xn; R48/22 R43 N; R50-53	Xn; N R: 43-48/22-50/53 S: (2-)36/37-60-61		

▼M1

Indeks broj	Međunarodno kemijsko ime	EC broj	CAS broj	Razvrstavanje	Označivanje	Granične koncentracije	Napomene
602-102-00-6	1,1,1,3,3-pentafluorobutane	430-250-1	406-58-6	F; R11	F R: 11 S: (2-)3-9-16-41		
602-103-00-1	1-(chlorophenylmethyl)-2-methylbenzene	431-450-1	41870-52-4	Xi; R38 N; R50-53	Xi; N R: 38-50/53 S: (2-)36/37-60-61		
602-104-00-7	1,1,2,2,3,3,4-heptafluorocyclopentane	430-710-1	15290-77-4	R52-53	R: 52/53 S: 61		
602-105-00-2	sodium 1,1,2,2,3,3,4,4,4-nonafluoro-1-butanesulfinate	422-100-7	102061-82-5	Xi; R41 R43	Xi R: 41-43 S: (2-)24-26-37/39		
602-106-00-8	2-bromo-4,6-difluoroaniline	429-430-0	444-14-4	Xn; R22 N; R51-53	Xn; N R: 22-51/53 S: (2-)25-61		
602-107-00-3	3,3,4,4-tetrafluoro-4-iodo-1-butene	439-500-2	33831-83-3	Xn; R22 Xi; R38 N; R51-53	Xn; N R: 22-38-51/53 S: (2-)37-61		
602-108-00-9	(2,3,5,6-tetrafluorophenyl)methanol	443-840-7	4084-38-2	Xn; R22 Xi; R36 R43	Xn R: 22-36-43 S: (2-)26-36/37		

▼M3

602-109-00-4	Hexabromocyclododecane [1] 1,2,5,6,9,10-hexabromocyclododecane [2]	247-148-4 [1] 221-695-9[2]	25637-99-4[1] 3194-55-6[2]	Repr. Cat. 3; R63 R64	Xn R: 63-64 S: 36/37-53		

▼B

603-001-00-X	methanol	200-659-6	67-56-1	F; R11 T; R23/24/25-39/23/24/25	F; T R: 11-23/24/25-39/23/24/25 S: (1/2-)7-16-36/37-45	T; R23/24/25: C ≥ 20 % Xn; R20/21/22: 3 % ≤ C < 20 % T; R39/23/24/25: C ≥ 10 % Xn; R68/20/21/22: 3 % ≤ C < 10 %	

▼B

Indeks broj	Međunarodno kemijsko ime	EC broj	CAS broj	Razvrstavanje	Označivanje	Granične koncentracije	Napomene
603-002-00-5	ethanol; ethyl alcohol	200-578-6	64-17-5	F; R11	F R: 11 S: (2-)7-16		
603-003-00-0	propan-1-ol; *n*-propanol	200-746-9	71-23-8	F; R11 Xi; R41 R67	F; Xi R: 11-41-67 S: (2-)7-16-24-26-39		
603-004-00-6	butan-1-ol; *n*-butanol	200-751-6	71-36-3	R10 Xn; R22 Xi; R37/38-41 R67	Xn R: 10-22-37/38-41-67 S: (2-)7/9-13-26-37/39-46		
▼M1 603-005-00-1	2-methylpropan-2-ol; *tert*-butyl alcohol	200-889-7	75-65-0	F; R11 Xn; R20 Xi; R36/37	F; Xn R: 11-20-36/37 S: (2-)9-16-46		
▼B 603-006-00-7	pentanol isomers, with the exception fo those specified elsewhere in this Annex	250-378-8		R10 Xn; R20 Xi; R37 R66	Xn R: 10-20-37-66 S: (2-)46		C
603-007-00-2	2-methylbutan-2-ol; *tert*-pentanol	200-908-9	75-85-4	F; R11 Xn; R20 Xi; R37/38	F; Xn R: 11-20-37/38 S: (2-)46		
603-008-00-8	4-methylpentan-2-ol; methyl isobutyl carbinol	203-551-7	108-11-2	R10 Xi; R37	Xi R: 10-37 S: (2-)24/25	Xi; R37: C ≥ 25 %	
603-009-00-3	cyclohexanol	203-630-6	108-93-0	Xn; R20/22 Xi; R37/38	Xn R: 20/22-37/38 S: (2-)24/25		

▼B

Indeks broj	Međunarodno kemijsko ime	EC broj	CAS broj	Razvrstavanje	Označivanje	Granične koncentracije	Napomene
603-010-00-9	2-methylcyclohexanol, mixed isomers; [1] *cis*-2-methylcyclohexanol; [2] *trans*-2-methylcyclohexanol [3]	209-512-0 [1] 231-187-9 [2] 231-186-3 [3]	583-59-5 [1] 7443-70-1 [2] 7443-52-9 [3]	Xn; R20	Xn R: 20 S: (2-)24/25		C
603-011-00-4	2-methoxyethanol; ethylene glycol monomethyl ether	203-713-7	109-86-4	R10 Repr. Cat. 2; R60-61 Xn; R20/21/22	T R: 60-61-10-20/21/22 S: 53-45		E
▼M3 603-012-00-X	2-ethoxyethanol; ethylene glycol monoethyl ether	203-804-1	110-80-5	R10 Repr. Cat. 2; R60-61 Xn; R20/22	T R: 60-61-10-20/22 S: 53-45		E
▼B 603-013-00-5	2-isopropoxyethanol; ethylene glycol monoisopropyl ether	203-685-6	109-59-1	Xn; R20/21 Xi; R36	Xn R: 20/21-36 S: (2-)24/25		
603-014-00-0	2-butoxyethanol; ethylene glycol monobutyl ether; butyl cellosolve	203-905-0	111-76-2	Xn; R20/21/22 Xi; R36/38	Xn R: 20/21/22-36/38 S: (2-)36/37-46		
603-015-00-6	allyl alcohol	203-470-7	107-18-6	R10 T; R23/24/25 Xi; R36/37/38 N; R50	T; N R: 10-23/24/25-36/37/38-50 S: (1/2-)36/37/39-38-45-61		
603-016-00-1	4-hydroxy-4-methylpentan-2-one; diacetone alcohol	204-626-7	123-42-2	Xi; R36	Xi R: 36 S: (2-)24/25	Xi; R36: C ≥ 10 %	
▼M1 603-018-00-2	furfuryl alcohol	202-626-1	98-00-0	Carc. Cat. 3; R40 T; R23 Xn; R21/22-48/20 Xi; R36/37	T R: 21/22-23-36/37-40-48/20 S: (1/2-)36/37-45-63		
▼B 603-019-00-8	dimethyl ether	204-065-8	115-10-6	F+; R12	F+ R: 12 S: (2-)9-16-33		

▼B

Indeks broj	Međunarodno kemijsko ime	EC broj	CAS broj	Razvrstavanje	Označivanje	Granične koncentracije	Napomene
603-020-00-3	ethyl methyl ether	—	540-67-0	F+; R12	F+ R: 12 S: (2-)9-16-33		
603-021-00-9	methyl vinyl ether	203-475-4	107-25-5	F+; R12	F+ R: 12 S: (2-)9-16-33		D
603-022-00-4	diethyl ether; ether	200-467-2	60-29-7	F+; R12 R19 Xn; R22 R66 R67	F+; Xn R: 12-19-22-66-67 S: (2-)9-16-29-33		
▼M1 603-023-00-X	ethylene oxide; oxirane	200-849-9	75-21-8	F+; R12 R6 Carc. Cat. 2; R45 Muta. Cat. 2; R46 T; R23 Xi; R36/37/38	F+; T R: 45-46-6-12-23-36/37/38 S: 53-45		E
▼B 603-024-00-5	1,4-dioxane	204-661-8	123-91-1	F; R11-19 Carc. Cat. 3; R40 Xi; R36/37 R66	F; Xn R: 11-19-36/37-40-66 S: (2-)9-16-36/37-46		D
▼M3 603-025-00-0	tetrahydrofuran	203-726-8	109-99-9	F; R11-19 Carc. Cat. 3; R40 Xi; R36/37	F; Xn; R: 11-19-40-36/37 S: (2-)(13-)16-29-33-36-37(-46)	Xi; R36/37: C ≥ 25 %	
▼B 603-026-00-6	1-chloro-2,3-epoxypropane; epichlorhydrin	203-439-8	106-89-8	R10 Carc. Cat. 2; R45 T; R23/24/25 C; R34 R43	T R: 45-10-23/24/25-34-43 S: 53-45	T; R23/24/25: C ≥ 1 % Xn; R20/21/22: 0,1 % ≤ C < 1 %	E

▼B

Indeks broj	Međunarodno kemijsko ime	EC broj	CAS broj	Razvrstavanje	Označivanje	Granične koncentracije	Napomene
603-027-00-1	ethanediol; ethylene glycol	203-473-3	107-21-1	Xn; R22	Xn R: 22 S: (2-)		
603-028-00-7	2-chloroethanol; ethylene chlorohydrin	203-459-7	107-07-3	T+; R26/27/28	T+ R: 26/27/28 S: (1/2-)7/9-28-45		
▼M1 603-029-00-2	bis(2-chloroethyl) ether	203-870-1	111-44-4	Carc. Cat. 3; R40 T+; R26/27/28	T+ R: 26/27/28-40 S: (1/2-)7/9-27-28-36/37-45		
▼B 603-030-00-8	2-aminoethanol; ethanolamine	205-483-3	141-43-5	Xn; R20/21/22 C; R34	C R: 20/21/22-34 S: (1/2-)26-36/37/39-45	C; R34: C ≥ 10 % Xi; R36/37/38: 5 % ≤ C < 10 %	
603-031-00-3	1,2-dimethoxyethane; ethylene glycol dimethyl ether; EGDME	203-794-9	110-71-4	F; R11 R19 Repr. Cat. 2; R60 Repr. Cat. 2; R61 Xn; R20	F; T R: 60-61-11-19-20 S: 53-45		E
▼M1 603-032-00-9	ethylene dinitrate; ethylene glycol dinitrate	211-063-0	628-96-6	E; R3 T+; R26/27/28 R33	E; T+ R: 3-26/27/28-33 S: (1/2-)27/28-33-35-36/37-45		
▼B 603-033-00-4	oxydiethylene dinitrate; diethylene glycol dinitrate; digol dinitrate	211-745-8	693-21-0	E; R3 T+; R26/27/28 R33 R52-53	E; T+ R: 3-26/27/28-33-52/53 S: (1/2-)33-35-36/37-45-61		

▼B

Indeks broj	Međunarodno kemijsko ime	EC broj	CAS broj	Razvrstavanje	Označivanje	Granične koncentracije	Napomene
603-034-00-X	glycerol trinitrate; nitroglycerine	200-240-8	55-63-0	E; R3 T+; R26/27/28 R33 N; R51-53	E; T+; N R: 3-26/27/28-33-51/53 S: (1/2-)33-35-36/37-45-61		
603-035-00-5	pentaerythritol tetranitrate; P.E.T.N.	201-084-3	78-11-5	E; R3	E R: 3 S: (2-)35		
603-036-00-0	mannitol hexanitrate; nitromannite	239-924-6	15825-70-4	E; R3	E R: 3 S: (2-)35		
▼M1 603-037-00-6	cellulose nitrate; nitrocellulose	—	—	E; R3	E R: 3 S: (2-)35		T
—							
▼B 603-038-00-1	allyl glycidyl ether; allyl 2,3-epoxypropyl ether; prop-2-en-1-yl 2,3-epoxypropyl ether	203-442-4	106-92-3	R10 Carc. Cat. 3; R40 Muta. Cat. 3; R68 Repr. Cat. 3; R62 Xn; R20/22 Xi; R37/38-41 R43 R52-53	Xn R: 10-20/22-37/38-40-41-43-52/53-62-68 S: (2-)24/25-26-36/37/39-61		
603-039-00-7	butyl glycidyl ether; butyl 2,3-epoxypropyl ether	219-376-4	2426-08-6	R10 Carc. Cat. 3; R40 Muta. Cat. 3; R68 Xn; R20/22 Xi; R37 R43 R52-53	Xn R: 10-20/22-37-40-43-52/53-68 S: (2-)24/25-36/37-61		

▼B

Indeks broj	Međunarodno kemijsko ime	EC broj	CAS broj	Razvrstavanje	Označivanje	Granične koncentracije	Napomene
603-040-00-2	sodium methanolate; sodium methoxide; [1] potassium methanolate; potassium methoxide; [2] lithium methanolate; lithium methoxide [3]	204-699-5 [1] 212-736-1 [2] 212-737-7 [3]	124-41-4 [1] 865-33-8 [2] 865-34-9 [3]	F; R11 C; R34 R14	F; C R: 11-14-34 S: (1/2-)8-16-26-43-45		
603-041-00-8	potassium ethanolate; potassium ethoxide; [1] sodium ethanolate; sodium ethoxide [2]	213-029-0 [1] 205-487-5 [2]	917-58-8 [1] 141-52-6 [2]	F; R11 C; R34 R14	F; C R: 11-14-34 S: (1/2-)8-16-26-43-45		
603-042-00-3	aluminium-tri-isopropoxide	209-090-8	555-31-7	F; R11	F R: 11 S: (2-)8-16		
603-043-00-9	triarimol (ISO); 2,4-dichloro-α-(pyrimidin-5-yl) benzhydryl alcohol	—	26766-27-8	Xn; R22	Xn R: 22 S: (2-)		
603-044-00-4	dicofol (ISO); 2,2,2-trichloro-1,1-bis(4-chlorophenyl)ethanol	204-082-0	115-32-2	Xn; R21/22 Xi; R38 R43 N; R50-53	Xn; N R: 21/22-38-43-50/53 S: (2-)36/37-60-61		
603-045-00-X	diisopropyl ether; [1] dipropyl ether [2]	203-560-6 [1] 203-869-6 [2]	108-20-3 [1] 111-43-3 [2]	F; R11 R19 R66 R67	F R: 11-19-66-67 S: (2-)9-16-29-33		C
▼M1 603-046-00-5	bis(chloromethyl) ether; oxybis(chloromethane)	208-832-8	542-88-1	F; R11 Carc. Cat. 1; R45 T+; R26 T; R24 Xn; R22	F; T+ R: 45-11-22-24-26 S: 53-45	Carc. Cat. 1; R45: C ≥ 0,001 %	E
▼B 603-047-00-0	2-dimethylaminoethanol; *N*,*N*-dimethylethanolamine	203-542-8	108-01-0	R10 Xn; R20/21/22 C; R34	C R: 10-20/21/22-34 S: (1/2-)25-26-36/37/39-45	C; R34: C ≥ 10 % Xi; R36/37/38: 5 % ≤ C < 10 %	

▼B

Indeks broj	Međunarodno kemijsko ime	EC broj	CAS broj	Razvrstavanje	Označivanje	Granične koncentracije	Napomene
603-048-00-6	2-diethylaminoethanol; *N*,*N*-diethylethanolamine	202-845-2	100-37-8	R10 Xn; R20/21/22 C; R34	C R: 10-20/21/22-34 S: (1/2-)25-26-36/37/39-45	C; R34: C ≥ 10 % Xi; R36/37/38: 5 % ≤ C < 10 %	
603-049-00-1	chlorfenethol (ISO); 1,1-bis (4-chlorophenyl) ethanol	201-246-3	80-06-8	Xn; R22 N; R51-53	Xn; N R: 22-51/53 S: (2-)36-61		
603-050-00-7	1-(2-Butoxypropoxy)propan-2-ol	246-011-6	24083-03-2	Xn; R21/22	Xn R: 21/22 S: (2-)		
603-051-00-2	2-ethylbutan-1-ol	202-621-4	97-95-0	Xn; R21/22	Xn R: 21/22 S: (2-)		
603-052-00-8	3-butoxypropan-2-ol; propylene glycol monobutyl ether	225-878-4	5131-66-8	Xi; R36/38	Xi R: 36/38 S: (2-)		
603-053-00-3	2-methylpentane-2,4-diol	203-489-0	107-41-5	Xi; R36/38	Xi R: 36/38 S: (2-)	Xi; R36/38: C ≥ 10 %	
603-054-00-9	di-*n*-butyl ether; dibutyl ether	205-575-3	142-96-1	R10 Xi; R36/37/38 R52-53	Xi R: 10-36/37/38-52/53 S: (2-)61	Xi; R36/37/38: C ≥ 10 %	
603-055-00-4	propylene oxide; 1,2-epoxypropane; methyloxirane	200-879-2	75-56-9	F+; R12 Carc. Cat. 2; R45 Muta. Cat. 2; R46 Xn; R20/21/22 Xi; R36/37/38	F+; T R: 45-46-12-20/21/22-36/37/38 S: 53-45		E
603-056-00-X	[(*p*-tolyloxy)methyl]oxirane; [1] [(*m*-tolyloxy)methyl]oxirane; [2] 2,3-epoxypropyl *o*-tolyl ether; [3] [(tolyloxy)methyl]oxirane; cresyl glycidyl ether [4]	218-574-8 [1] 218-575-3 [2] 218-645-3 [3] 247-711-4 [4]	2186-24-5 [1] 2186-25-6 [2] 2210-79-9 [3] 26447-14-3 [4]	Muta. Cat. 3; R68 Xi; R38 R43 N; R51-53	Xn; N R: 38-43-51/53-68 S: (2-)36/37-61		C
603-057-00-5	benzyl alcohol	202-859-9	100-51-6	Xn; R20/22	Xn R: 20/22 S: (2-)26		

▼B

Indeks broj	Međunarodno kemijsko ime	EC broj	CAS broj	Razvrstavanje	Označivanje	Granične koncentracije	Napomene
603-058-00-0	1,3-propylene oxide	207-964-3	503-30-0	F; R11 Xn; R20/21/22	F; Xn R: 11-20/21/22 S: (2-)9-16-26-29		
603-059-00-6	hexan-1-ol	203-852-3	111-27-3	Xn; R22	Xn R: 22 S: (2-)24/25		
603-060-00-1	2,2'-bioxirane; 1,2:3,4-diepoxybutane	215-979-1	1464-53-5	Carc. Cat. 2; R45 Muta. Cat. 2; R46 T+; R26 T; R24/25 C; R34	T+ R: 45-46-24/25-26-34 S: 53-45		E
▼M8 603-061-00-7	tetrahydro-2-furylmethanol; tetrahydrofurfuryl alcohol	202-625-6	97-99-4	Repr. Cat. 2; R61 Repr. Cat. 3; R62 Xi; R36	T R: 36-61-62 S: 45-53	Xi; R36: C ≥ 10 %	
▼B 603-062-00-2	tetrahydrofuran-2,5-diyldimethanol	203-239-0	104-80-3	Xi; R36/37/38	Xi R: 36/37/38 S: (2-)39	Xi; R36/37/38: C ≥ 10 %	
603-063-00-8	2,3-epoxypropan-1-ol; glycidol; oxiranemethanol	209-128-3	556-52-5	Carc. Cat. 2; R45 Muta. Cat. 3; R68 Repr. Cat. 2; R60 T; R23 Xn; R21/22 Xi; R36/37/38	T R: 45-60-21/22-23-36/37/38-68 S: 53-45		E
▼M1 603-064-00-3	1-methoxy-2-propanol; monopropylene glycol methyl ether	203-539-1	107-98-2	R10 R67	R: 10-67 S: (2-)		
▼B 603-065-00-9	resorcinol diglycidyl ether; 1,3-bis(2,3-epoxypropoxy)benzene	202-987-5	101-90-6	Carc. Cat. 3; R40 Muta. Cat. 3; R68 Xn; R21/22 Xi; R36/38 R43 R52-53	Xn R: 21/22-36/38-40-43-52/53-68 S: (2-)23-36/37-61		

▼M1

Indeks broj	Međunarodno kemijsko ime	EC broj	CAS broj	Razvrstavanje	Označivanje	Granične koncentracije	Napomene
603-066-00-4	1,2-epoxy-4-epoxyethylcyclohexane; 4-vinylcyclohexene diepoxide	203-437-7	106-87-6	Carc. Cat. 3; R40 T; R23/24/25	T R: 23/24/25-40 S: (1/2-)36/37-45-63	T; R23/24/25: C ≥ 1 % Xn; R20/21/22: 0,1 % ≤ C < 1 %	

▼B

603-067-00-X	phenyl glycidyl ether; 2,3-epoxypropyl phenyl ether; 1,2-epoxy-3-phenoxypropane	204-557-2	122-60-1	Carc. Cat. 2; R45 Muta. Cat. 3; R68 Xn; R20 Xi; R37/38 R43 R52-53	T R: 45-20-37/38-43-68-52/53 S: 53-45-61		E
603-068-00-5	2,3-epoxypropyl-2-ethylcyclohexyl ether; ethylcyclohexylglycidyl ether	—	130014-35-6	Xi; R36/38 R43	Xi R: 36/38-43 S: (2-)26-28-37/39		
603-069-00-0	2,4,6-tris(dimethylaminomethyl)phenol	202-013-9	90-72-2	Xn; R22 Xi; R36/38	Xn R: 22-36/38 S: (2-)26-28		
603-070-00-6	2-amino-2-methylpropanol	204-709-8	124-68-5	Xi; R36/38 R52-53	Xi R: 36/38-52/53 S: (2-)61	Xi; R36/38: C ≥ 10 %	
603-071-00-1	2,2'-iminodiethanol; diethanolamine	203-868-0	111-42-2	Xn; R22-48/22 Xi; R38-41	Xn R: 22-38-41-48/22 S: (2-)26-36/37/39-46		
603-072-00-7	1,4-bis(2,3 epoxypropoxy)butane; butanedioldiglycidyl ether	219-371-7	2425-79-8	Xn; R20/21 Xi; R36/38 R43	Xn R: 20/21-36/38-43 S: (2-)26-28-37/39		
603-073-00-2	bis-[4-(2,3-epoxipropoxi)phenyl]propane	216-823-5	1675-54-3	Xi; R36/38 R43	Xi R: 36/38-43 S: (2-)28-37/39	Xi; R36/38: C ≥ 5 %	

▼B

Indeks broj	Međunarodno kemijsko ime	EC broj	CAS broj	Razvrstavanje	Označivanje	Granične koncentracije	Napomene
603-074-00-8	reaction product: bisphenol-A-(epichlorhydrin); epoxy resin (number average molecular weight ≤ 700)	500-033-5	25068-38-6	Xi; R36/38 R43 N; R51-53	Xi; N R: 36/38-43-51/53 S: (2-)28-37/39-61	Xi; R36/38: C ≥ 5 %	
603-075-00-3	chlormethyl methyl ether; chlorodimethyl ether	203-480-1	107-30-2	F; R11 Carc. Cat. 1; R45 Xn; R20/21/22	F; T R: 45-11-20/21/22 S: 53-45		E
603-076-00-9	but-2-yne-1,4-diol; 2-butyne-1,4-diol	203-788-6	110-65-6	C; R34 T; R23/25 Xn; R21-48/22 R43	C; T R: 21-23/25-34-43-48/22 S: (1/2-)25-26-36/37/39-45-46	C; R34: C ≥ 50 % Xi; R36/38: 25 % ≤ C < 50 %	D
603-077-00-4	1-dimethylaminopropan-2-ol; dimepranol (INN)	203-556-4	108-16-7	R10 Xn; R22 C; R34	C R: 10-22-34 S: (1/2-)23-26-36-45		
603-078-00-X	prop-2-yn-1-ol; propargyl alcohol	203-471-2	107-19-7	R10 T; R23/24/25 C; R34 N; R51-53	T; N R: 10-23/24/25-34-51/53 S: (1/2-)26-28-36-45-61		
603-079-00-5	2,2'-(methylimino)diethanol; *N*-methyldiethanolamine	203-312-7	105-59-9	Xi; R36	Xi R: 36 S: (2-)24		
603-080-00-0	2-methylaminoethanol; *N*-methylethanolamine; *N*-methyl-2-ethanolamine; *N*-methyl-2-amino ethanol; 2-(methylamino)ethanol	203-710-0	109-83-1	Xn; R21/22 C; R34	C R: 21/22-34 S: (1/2-)26-36/37/39-45	C; R34: C ≥ 10 % Xi; R36/37/38: 5 % ≤ C < 10 %	
603-081-00-6	2,2'-thiodiethanol; thiodiglycol	203-874-3	111-48-8	Xi; R36	Xi R: 36 S: (2-)		
603-082-00-1	1-aminopropan-2-ol; isopropanolamine	201-162-7	78-96-6	C; R34	C R: 34 S: (1/2-)23-26-36-45		

▼B

Indeks broj	Međunarodno kemijsko ime	EC broj	CAS broj	Razvrstavanje	Označivanje	Granične koncentracije	Napomene
603-083-00-7	1,1'-iminodipropan-2-ol; di-isopropanolamine	203-820-9	110-97-4	Xi; R36	Xi R: 36 S: (2-)26		
603-084-00-2	styrene oxide; (epoxyethyl)benzene; phenyloxirane	202-476-7	96-09-3	Carc. Cat. 2; R45 Xn; R21 Xi; R36	T R: 45-21-36 S: 53-45		E
▼M1 603-085-00-8	bronopol (INN); 2-bromo-2-nitropropane-1,3-diol	200-143-0	52-51-7	Xn; R21/22 Xi; R37/38-41 N; R50	Xn; N R: 21/22-37/38-41-50 S: (2-)26-36/37/39-61	N; R50: C ≥ 2,5 %	
▼B 603-086-00-3	ethirimol (ISO); 5-butyl-2-ethylamino-6-methylpyrimidin-4-ol	245-949-3	23947-60-6	Xn; R21	Xn R: 21 S: (2-)36/37		
603-087-00-9	2-ethylhexane-1,3-diol; octylene glycol; ethoexadiol	202-377-9	94-96-2	Xi; R41	Xi R: 41 S: (2-)25-26-39-46		
603-088-00-4	2-(octylthio)ethanol; 2-hydroxyethyl octyl sulphide	222-598-4	3547-33-9	Xi; R41	Xi R: 41 S: (2-)26		
603-089-00-X	7,7-dimethyl-3-oxa-6-azaoctan-1-ol	400-390-6	—	C; R35 Xn; R22	C R: 22-35 S: (1/2-)26-28-36/37/39-45		
603-090-00-5	2-(2-bromoethoxy)anisole	402-010-4	4463-59-6	Xn; R22 R52-53	Xn R: 22-52/53 S: (2-)22-61		
603-091-00-0	*exo*-1-methyl-4-(1-methylethyl)-7-oxabicyclo[2.2.1]heptan-2-ol	402-470-6	87172-89-2	Xn; R22 Xi; R41	Xn R: 22-41 S: (2-)26-39		

▼B

Indeks broj	Međunarodno kemijsko ime	EC broj	CAS broj	Razvrstavanje	Označivanje	Granične koncentracije	Napomene
603-092-00-6	2-methyl-4-phenylpentanol	402-770-7	92585-24-5	R43 N; R51-53	Xi; N R: 43-51/53 S: (2-)24-37-61		
603-093-00-1	cinmethylin (ISO) *exo*-(±)-1-methyl-2-(2-methylbenzyloxy)-4-isopropyl-7-oxabicyclo(2.2.1)heptane	402-410-9	87818-31-3	Xn; R20 N; R51-53	Xn; N R: 20-51/53 S: (2-)23-61		
603-094-00-7	1,3-bis(2,3-epoxypropoxy)-2,2-dimethylpropane	241-536-7	17557-23-2	Xi; R38 R43	Xi R: 38-43 S: (2-)24-37		
603-095-00-2	2-(propyloxy)ethanol; EGPE	220-548-6	2807-30-9	Xn; R21 Xi; R36	Xn R: 21-36 S: (2-)26-36/37-46		
603-096-00-8	2-(2-butoxyethoxy)ethanol; diethylene glycol monobutyl ether	203-961-6	112-34-5	Xi; R36	Xi R: 36 S: (2-)24-26		
▼M7 603-097-00-3	1,1′,1″-nitrilotripropan-2-ol; triizopropanolamin	204-528-4	122-20-3	Xi; R36	Xi R: 36 S: (2-)26		
▼B 603-098-00-9	2-phenoxyethanol	204-589-7	122-99-6	Xn; R22 Xi; R36	Xn R: 22-36 S: (2-)26		
603-099-00-4	3-(*N*-methyl-*N*-(4-methylamino-3-nitrophenyl)amino)propane-1,2-diol hydrochloride	403-440-5	93633-79-5	Xn; R22 R52-53	Xn R: 22-52/53 S: (2-)61		

▼B

Indeks broj	Međunarodno kemijsko ime	EC broj	CAS broj	Razvrstavanje	Označivanje	Granične koncentracije	Napomene
603-100-00-8	1,2-dimethoxypropane	404-630-0	7778-85-0	F; R11-19	F R: 11-19 S: (2-)9-16-24/25-33		
603-101-00-3	tetrahydro-2-isobutyl-4-methylpyran-4-ol, mixed isomers (*cis* and *trans*)	405-040-6	—	Xi; R36	Xi R: 36 S: (2-)25-26		
603-102-00-9	1,2-epoxybutane	203-438-2	106-88-7	F; R11 Carc. Cat. 3; R40 Xn; R20/21/22 Xi; R36/37/38 R52-53	F; Xn R: 11-20/21/22-36/37/38-40-52/53 S: (2-)9-16-29-36/37-61		
603-103-00-4	oxirane, mono[(C_{12-14}-alkyloxy)methyl] derivs.	271-846-8	68609-97-2	Xi; R38 R43	Xi R: 38-43 S: (2-)24-37		
603-104-00-X	fenarimol (ISO); 2,4'-dichloro-α-(pyrimidin-5-yl)benzhydryl alcohol	262-095-7	60168-88-9	Repr. Cat. 3; R62-63 R64 N; R51-53	Xn; N R: 51/53-62-63-64 S: (2-)36/37-61		
603-105-00-5	furan	203-727-3	110-00-9	F+; R12 R19 Carc. Cat. 2; R45 Muta. Cat. 3; R68 Xn; R20/22-48/22 Xi; R38 R52-53	F+; T R: 45-12-19-20/22-38-48/22-68-52/53 S: 53-45-61		E
603-106-00-0	2-methoxypropanol	216-455-5	1589-47-5	R10 Repr. Cat. 2; R61 Xi; R37/38-41	T R: 61-10-37/38-41 S: 53-45		
603-107-00-6	2-(2-methoxyethoxy)ethanol; diethylene glycol monomethyl ether	203-906-6	111-77-3	Repr. Cat. 3; R63	Xn R: 63 S: (2-)36/37		

▼B

Indeks broj	Međunarodno kemijsko ime	EC broj	CAS broj	Razvrstavanje	Označivanje	Granične koncentracije	Napomene
603-108-00-1	2-methylpropan-1-ol; iso-butanol	201-148-0	78-83-1	R10 Xi; R37/38-41 R67	Xi R: 10-37/38-41-67 S: (2-)7/9-13-26-37/39-46		
▼M1 603-109-00-7	reaction mass of: 1-ethoxy-1,1,2,3,3,3-hexafluoro-2-(trifluoromethyl)propane; 1-ethoxy-1,1,2,2,3,3,4,4,4-nonafluorobutane	425-340-0	-	R53	R: 53 S: 21-23-61		
603-110-00-2	reaction mass of: *cis*-2-isobutyl-5-methyl 1,3-dioxane; *trans*-2-isobutyl-5-methyl 1,3-dioxane	426-130-1	166301-21-9	Xi; R38 R52-53	Xi R: 38-52/53 S: (2-)23-37-61		
603-111-00-8	reaction mass of: 1-(1,1-dimethylpropyl)-4-ethoxy-*cis*-cyclohexane; 1-(1,1-dimethylpropyl)-4-ethoxy-*trans*-cyclohexane	426-530-6	-	Xi; R38 N; R50-53	Xi; N R: 38-50/53 S: (2-)24-37-60-61		
603-112-00-3	cyclopentyl 2-phenylethyl ether	428-340-9	-	Xi; R38 N; R50-53	Xi; N R: 38-50/53 S: (2-)37-60-61		
603-113-00-9	6-glycidyloxynapht-1-yl oxymethyloxirane	429-960-2	27610-48-6	Muta. Cat. 3; R68 Xn; R21 Xi; R38 R43 R52-53	Xn R: 21-38-43-68-52/53 S: (2-)36/37/39-61		
603-114-00-4	9-(2-propenyloxy)tricyclo[5.2.1.0(2,6)]dec-3(or-4-)-ene	430-830-2	26912-64-1	Xi; R38 N; R51-53	Xi; N R: 38-51/53 S: (2-)23-37-61		
603-115-00-X	reaction mass of: *O*,*O*',*O*''-(methylsilanetriyl)tris(4-methyl-2-pentanone oxime) (3 stereoisomers)	423-580-0	-	Xn; R48/22 R53	Xn R: 48/22-53 S: 2-36-61		

▼M1

Indeks broj	Međunarodno kemijsko ime	EC broj	CAS broj	Razvrstavanje	Označivanje	Granične koncentracije	Napomene
603-116-00-5	(*Z*)-(2,4-difluorophenyl)piperidin-4-ylmethanone oxime monohydrochloride	424-740-2	138271-16-6	Xn; R22 Xi; R41 R52-53	Xn R: 22-41-52/53 S: (2-)22-26-39-61		

▼B

603-117-00-0	propan-2-ol; isopropyl alcohol; isopropanol	200-661-7	67-63-0	F; R11 Xi; R36 R67	F; Xi R: 11-36-67 S: (2-)7-16-24/25-26		
603-118-00-6	6-dimethylaminohexan-1-ol	404-680-3	1862-07-3	Xn; R22 C; R34 R52-53	C R: 22-34-52/53 S: (1/2-)26-36/37/39-45-61		
603-119-00-1	1,1'-(1,3-phenylenedioxy)bis(3-(2-(prop-2-enyl)phenoxy)propan-2-ol)	405-840-5	—	R43 N; R50-53	Xi; N R: 43-50/53 S: (2-)24-37-60-61		
603-120-00-7	2-methyl-5-phenylpentanol	405-890-8	25634-93-9	Xi; R36/38	Xi R: 36/38 S: (2-)26-37		
603-121-00-2	4-[4-(1,3-dihydroxyprop-2-yl)phenylamino]-1,8-dihydroxy-5-nitroanthraquinone	406-057-1	114565-66-1	Carc. Cat. 3; R40 R43 R53	Xn R: 40-43-53 S: (2-)36/37-61		
603-122-00-8	sodium 2-ethylhexanolate	406-150-7	38411-13-1	F; R11 C; R34 R52-53	F; C R: 11-34-52/53 S: (1/2-)7-26-36/37/39-45-61		
603-123-00-3	4-methyl-8-methylenetricyclo[3.3.1.1^{3,7}]decan-2-ol	406-330-5	122760-84-3	Xi; R38 R43 N; R51-53	Xi; N R: 38-43-51/53 S: (2-)24-37-61		

▼B

Indeks broj	Međunarodno kemijsko ime	EC broj	CAS broj	Razvrstavanje	Označivanje	Granične koncentracije	Napomene
603-124-00-9	1,4-bis[2-(vinyloxy)ethoxy]benzene	406-900-3	84563-49-5	N; R50-53	N R: 50/53 S: 60-61		
603-125-00-4	2-(2,4-dichlorophenyl)-1-(1*H*-1,2,4-triazol-1-yl)pent-4-en-2-ol	407-850-5	89544-40-1	Xn; R22 Xi; R41 N; R51-53	Xn; N R: 22-41-51/53 S: (2-)26-39-61		
603-126-00-X	2-((4-methyl-2-nitrophenyl)amino)ethanol	408-090-7	100418-33-5	Xn; R22 R43 R52-53	Xn R: 22-43-52/53 S: (2-)36/37-61		
▼M1 603-127-00-5	butan-2-ol; [1] (*S*)-butan-2-ol; [2] (*R*)-butan-2-ol; [3] (±)-butan-2-ol [4]	201-158-5 [1] 224-168-1 [2] 238-967-8 [3] 240-029-8 [4]	78-92-2 [1] 4221-99-2 [2] 14898-79-4 [3] 15892-23-6 [4]	R10 Xi; R36/37 R67	Xi R: 10-36/37-67 S: (2-)7/9-13-24/25-26-46		C
▼B 603-128-00-0	2-(phenylmethoxy)naphthalene	405-490-3	613-62-7	R53	R: 53 S: 61		
603-129-00-6	1-*tert*-butoxypropan-2-ol	406-180-0	57018-52-7	R10 Xi; R41	Xi R: 10-41 S: (2-)26-39		
603-130-00-1	reaction mass of isomers of: α-((dimethyl)biphenyl)-ω-hydroxypoly(oxyethylene)	406-325-8	—	Xn; R22 R52-53	Xn R: 22-52/53 S: (2-)39-61		
603-131-00-7	reaction mass of: 1-deoxy-1-[methyl-(1-oxododecyl)amino]-D-glucitol; 1-deoxy-1-[methyl-(1-oxotetradecyl)amino]-D-glucitol (3:1)	407-290-1	—	Xi; R41	Xi R: 41 S: (2-)26-39		
603-132-00-2	2-hydroxymethyl-9-methyl-6-(1-methylethyl)-1,4-dioxaspiro[4.5]decane	408-200-3	63187-91-7	Xi; R38-41 R52-53	Xi R: 38-41-52/53 S: (2-)26-37/39-61		

Indeks broj	Međunarodno kemijsko ime	EC broj	CAS broj	Razvrstavanje	Označivanje	Granične koncentracije	Napomene
603-133-00-8	reaction mass of: 3-[(4-amino-2-chloro-5-nitrophenyl)amino]-propane-1,2-diol; 3,3'-(2-chloro-5-nitro-1,4-phenylenediimino)bis(propan-1,2-diol)	408-240-1	—	Xn; R22 R52-53	Xn R: 22-52/53 S: (2-)22-36-61		
603-134-00-3	reaction mass of substituted dodecyl and/or tetradecyl, diphenyl ethers. The substance is produced by the Friedel Crafts reaction. The catalyst is removed from the reaction product. Diphenyl ether is substituted by C_1-C_{10} alkyl groups. The alkyl groups are bonded randomly between C_1 and C_6. Linear C_{12} and C_{14}, 50/50 used.	410-450-3	—	R53	R: 53 S: 61		
603-135-00-9	bis[[2,2',2"-nitrilotris-[ethanolato]]-1-*N*,*O*]-bis[2-(2-methoxyethoxy)ethoxy]-titanium	410-500-4	—	Xi; R41 N; R51-53	Xi; N R: 41-51/53 S: (2-)26-39-61		
603-136-00-4	3-((4-(bis(2-hydroxyethyl)amino)-2-nitrophenyl)amino)-1-propanol	410-910-3	104226-19-9	R43 R52-53	Xi R: 43-52/53 S: (2-)24-37-61		
603-137-00-X	reaction mass of: 1-deoxy-1-[methyl-(1-oxohexadecyl)amino]-D-glucitol; 1-deoxy-1-[methyl-(1-oxooctadecyl)amino]-D-glucitol	411-130-6	—	Xi; R41	Xi R: 41 S: (2-)26-39		
603-138-00-5	3-(2,2-dimethyl-3-hydroxypropyl)toluene; (alt.): 2,2-dimethyl-3-(3-methylphenyl)propanol	403-140-4	103694-68-4	R52-53	R: 52/53 S: 61		
603-139-00-0	bis(2-methoxyethyl) ether	203-924-4	111-96-6	R10 R19 Repr. Cat. 2; R60-61	T R: 60-61-10-19 S: 53-45		
603-140-00-6	2,2' -oxybisethanol; diethylene glycol	203-872-2	111-46-6	Xn; R22	Xn R: 22 S: (2-)46		
603-141-00-1	reaction mass of: dodecyloxy-1-methyl-1-[oxy-poly-(2-hydroxymethylethanoxy)]pentadecane; dodecyloxy-1-methyl-1-[oxy-poly-(2-hydroxymethylethanoxy)]heptadecane	413-780-6	—	R52-53	R: 52/53 S: 61		

▼B

Indeks broj	Međunarodno kemijsko ime	EC broj	CAS broj	Razvrstavanje	Označivanje	Granične koncentracije	Napomene
603-142-00-7	2-(2-(2-hydroxyethoxy)ethyl)-2-aza-bicyclo[2.2.1]heptane	407-360-1	116230-20-7	Xn; R21/22-48/20 Xi; R38-41	Xn R: 21/22-38-41-48/20 S: (2-)26-36/37/39		
603-143-00-2	*R*-2,3-epoxy-1-propanol	404-660-4	57044-25-4	E; R2 Carc. Cat. 2; R45 Muta. Cat. 3; R68 Repr. Cat. 2; R60 T; R23 Xn; R21/22 C; R34	E; T R: 45-60-2-21/22-23-34-68 S: 53-45		E
603-144-00-8	reaction mass of: 2,6,9-trimethyl-2,5,9-cyclododecatrien-1-ol; 6,9-dimethyl-2-methylen-5,9-cyclododecadien-1-ol	413-530-6	111850-00-1	N; R51-53	N R: 51/53 S: 61		
603-145-00-3	2-isopropyl-2-(1-methylbutyl)-1,3-dimethoxypropane	406-970-5	129228-11-1	Xi; R38 N; R51-53	Xi; N R: 38-51/53 S: (2-)36/37-61		
603-146-00-9	2-[(2-[2-(dimethylamino)ethoxy]ethyl)methylamino]ethanol	406-080-7	83016-70-0	Xn; R22 C; R34 R52-53	C R: 22-34-52/53 S: (1/2-)23-26-36/37/39-45-61		
603-147-00-4	(-)-*trans*-4-(4'-fluorophenyl)-3-hydroxymethyl-*N*-methylpiperidine	406-030-4	105812-81-5	Xn; R22 Xi; R41 N; R51-53	Xn; N R: 22-41-51/53 S: (2-)22-24-26-37/39-61		
603-148-00-X	1,4-bis[(vinyloxy)methyl]cyclohexane	413-370-7	17351-75-6	R43 N; R51-53	Xi; N R: 43-51/53 S: (2-)24-37-61		
603-149-00-5	reaction mass of diastereoisomers of 1-(1-hydroxyethyl)-4-(1-methylethyl)cyclohexane	407-640-3	63767-86-2	Xi; R36/38 N; R51-53	Xi; N R: 36/38-51/53 S: (2-)26-37-61		
603-150-00-0	(±) *trans*-3,3-dimethyl-5-(2,2,3-trimethyl-cyclopent-3-en-1-yl)-pent-4-en-2-ol	411-580-3	107898-54-4	Xi; R38 N; R50-53	Xi; N R: 38-50/53 S: (2-)24/25-37-60-61		

▼B

Indeks broj	Međunarodno kemijsko ime	EC broj	CAS broj	Razvrstavanje	Označivanje	Granične koncentracije	Napomene
603-151-00-6	(±)-2-(2,4-dichlorophenyl)-3-(1*H*-1,2,4-triazol-1-yl)propan-1-ol	413-570-4	—	R52-53	R: 52/53 S: 61		
603-152-00-1	2-(4-*tert*-butylphenyl)ethanol	410-020-5	5406-86-0	Repr. Cat. 3; R62 Xn; R48/22 Xi; R41 N; R51-53	Xn; N R: 41-48/22-62-51/53 S: (2-)26-36/37/39-61		
603-153-00-7	3-((2-nitro-4-(trifluoromethyl)phenyl)amino)propane-1,2-diol	410-010-0	104333-00-8	Xn; R22 R52-53	Xn R: 22-52/53 S: (2-)22-61		
603-154-00-2	1-[(2-*tert*-butyl)cyclohexyloxy]-2-butanol	412-300-2	139504-68-0	N; R51-53	N R: 51/53 S: 61		
▼M1 —							
▼B 603-156-00-3	2-(2,4-dichlorophenyl)-2-(2-propenyl)oxirane	411-210-0	89544-48-9	Xi; R38 R43 N; R50-53	Xi; N R: 38-43-50/53 S: (2-)24-37-60-61		
603-157-00-9	6,9-bis(hexadecyloxymethyl)-4,7-dioxanonane-1,2,9-triol	411-450-6	143747-72-2	R53	R: 53 S: 61		
603-158-00-4	reaction mass of 4 diastereoisomers of 2,7-dimethyl-10-(1-methylethyl)-1-oxaspiro[4.5]deca-3,6-diene	412-460-3	—	Xi; R38 N; R51-53	Xi; N R: 38-51/53 S: (2-)37-61		
603-159-00-X	2-cyclododecylpropan-1-ol	411-410-8	118562-73-5	N; R50-53	N R: 50/53 S: 60-61		
603-160-00-5	1,2-diethoxypropane	412-180-1	10221-57-5	F; R11 R19	F R: 11-19 S: (2-)9-16-24-33		

▼B

Indeks broj	Međunarodno kemijsko ime	EC broj	CAS broj	Razvrstavanje	Označivanje	Granične koncentracije	Napomene
603-161-00-0	1,3-diethoxypropane	413-140-6	3459-83-4	R10	R: 10 S: (2-)9-24		
603-162-00-6	α[2-[[[(2-hydroxyethyl)methylamino]acetyl]amino]propyl]-ω-(nonylphenoxy)poly[oxo(methyl-1,2-ethanediyl)]	413-420-8	144736-29-8	C; R34 R43 N; R51-53	C; N R: 34-43-51/53 S: (1/2-)26-28-36/37/39-45-61		
603-163-00-1	2-phenyl-1,3-propanediol	411-810-2	1570-95-2	Xi; R41	Xi R: 41 S: (2-)26-39		
603-164-00-7	2-butyl-4-chloro-4,5-dihydro-5-hydroxymethyl-1-[2'-(2-triphenylmethyl-1,2,3,4-2*H*-tetrazol-5-yl)-1,1'-biphenyl-4-methyl]-1*H*-imidazole	412-420-5	133909-99-6	R53	R: 53 S: 61		
603-165-00-2	reaction mass of: 4-allyl-2,6-bis(2,3-epoxypropyl)phenol; 4-allyl-6-[3-[6-[3-[6-[3-(4-allyl-2,6-bis(2,3-epoxypropyl)phenoxy)-2-hydroxypropyl]-4-allyl-2-(2,3-epoxypropyl)phenoxy]-2-hydroxypropyl]-4-allyl-2-(2,3-epoxypropyl)phenoxy]-2-hydroxypropyl]-2-(2,3-epoxypropyl)phenol; 4-allyl-6-[3-(4-allyl-2,6-bis(2,3-epoxypropyl)phenoxy)-2-hydroxypropyl]-2-(2,3-epoxypropyl)phenol; 4-allyl-6-[3-[6-[3-(4-allyl-2,6-bis(2,3-epoxypropyl)phenoxy)-2-hydroxypropyl]-4-allyl-2-(2,3-epoxypropyl)phenoxy]-2-hydroxypropyl]-2-(2,3-epoxypropyl)phenol	417-470-1	—	Muta. Cat. 3; R68 R43	Xn R: 43-68 S: (2-)36/37		
603-166-00-8	*R*-1-chloro-2,3-epoxypropane	424-280-2	51594-55-9	R10 Carc. Cat. 2; R45 T; R23/24/25 C; R34 R43	T R: 45-10-23/24/25-34-43 S: 53-45		E
603-167-00-3	3,3',5,5'-tetra-*tert*-butylbiphenyl-2,2'-diol	407-920-5	6390-69-8	R53	R: 53 S: 61		
603-168-00-9	3-(2-ethylhexyloxy)propane-1,2-diol	408-080-2	70445-33-9	Xi; R41 R52-53	Xi R: 41-52/53 S: (2-)26-39-61		

▼B

Indeks broj	Međunarodno kemijsko ime	EC broj	CAS broj	Razvrstavanje	Označivanje	Granične koncentracije	Napomene
603-169-00-4	(±)-*trans*-4-(4-fluorophenyl)-3-hydroxymethyl-*N*-methylpiperidine	415-550-0	109887-53-8	Xn; R22 Xi; R41 N; R51-53	Xn; N R: 22-41-51/53 S: (2-)22-26-39-61		
603-170-00-X	reaction mass of: 2-methyl-1-(6-methylbicyclo[2.2.1]hept-5-en-2-yl)pent-1-en-3-ol; 2-methyl-1-(1-methylbicyclo[2.2.1]hept-5-en-2-yl)-pent-1-en-3-ol; 2-methyl-1-(5-methylbicyclo[2.2.1]hept-5-en-2-yl)pent-1-en-3-ol	415-990-3	67739-11-1	Xi; R36 N; R51-53	Xi; N R: 36-51/53 S: (2-)26-61		
603-171-00-5	5-thiazolylmethanol	414-780-9	38585-74-9	Xi; R41 R52-53	Xi R: 41-52/53 S: (2-)26-39-61		
603-172-00-0	mono-2-[2-(4-dibenzo[*b*,*f*][1,4]thiazepin-11-yl)piperazinium-1-yl]ethoxy)ethanol *trans*-butenedioate	415-180-1	773058-82-5	Xn; R22 Xi; R41 N; R51-53	Xn; N R: 22-41-51/53 S: (2-)22-26-39-61		
603-173-00-6	4,4-dimethyl-3,5,8-trioxabicyclo[5.1.0]octane	421-750-9	57280-22-5	Xi; R36 R43	Xi R: 36-43 S: (2-)26-36/37		
603-174-00-1	4-cyclohexyl-2-methyl-2-butanol	420-630-3	83926-73-2	Xi; R41 N; R51-53	Xi; N R: 41-51/53 S: (2-)26-39-61		
603-175-00-7	2-(2-hexyloxyethoxy)ethanol; DEGHE; diethylene glycol monohexyl ether; 3,6-dioxa-1-dodecanol; hexyl carbitol; 3,6-dioxadodecan-1-ol	203-988-3	112-59-4	Xn; R21 Xi; R41	Xn R: 21-41 S: (2-)26-36/37/39-46		
603-176-00-2	1,2-bis(2-methoxyethoxy)ethane; TEGDME; triethylene glycol dimethyl ether; triglyme	203-977-3	112-49-2	R19 Repr. Cat. 2; R61 Repr. Cat. 3; R62	T R: 61-19-62 S: 53-45		

▼B

Indeks broj	Međunarodno kemijsko ime	EC broj	CAS broj	Razvrstavanje	Označivanje	Granične koncentracije	Napomene
603-177-00-8	1-ethoxypropan-2-ol; 2PG1EE; 1-ethoxy-2-propanol; propylene glycol monoethyl ether; [1] 2-ethoxy-1-methylethyl acetate; 2PG1EEA [2]	216-374-5 [1] 259-370-9 [2]	1569-02-4 [1] 54839-24-6 [2]	R10 R67	R: 10-67 S: (2-)24		
603-178-00-3	2-hexyloxyethanol; ethylene glycol monohexyl ether; n-hexylglycol	203-951-1	112-25-4	Xn; R21/22 C; R34	C R: 21/22-34 S: (1/2-)26-36/37/39-45		
603-179-00-9	ergocalciferol (ISO); Vitamin D2	200-014-9	50-14-6	T+; R26 T; R24/25-48/25	T+ R: 24/25-26-48/25 S: (1/2-)28-36/37-45		
603-180-00-4	colecalciferol; Vitamin D3	200-673-2	67-97-0	T+; R26 T; R24/25-48/25	T+ R: 24/25-26-48/25 S: (1/2-)28-36/37-45		
603-181-00-X	*tert*-butyl methyl ether; MTBE; 2-methoxy-2-methylpropane	216-653-1	1634-04-4	F; R11 Xi; R38	F; Xi R: 11-38 S: (2-)9-16-24		
▼M1 603-182-00-5	reaction product of: saturated, monounsaturated and multiple unsaturated long-chained partly estrified alcohols of vegetable origin (*Brassica napus* L., *Brassica rapa* L., *Helianthus annuus* L., *Glycine hispida*, *Gossypium hirsutum* L., *Cocos nucifera* L., *Elaeis guineensis*) with *O*,*O*-diisobutyldithiophosphate and 2-ethylhexylamine and hydrogen peroxide	428-630-5	-	R43	Xi R: 43 S: (2-)24-37		
▼B 603-183-00-0	2-[2-(2-butoxyethoxy)ethoxy]ethanol; TEGBE; triethylene glycol monobutyl ether; butoxytriethylene glycol	205-592-6	143-22-6	Xi; R41	Xi R: 41 S: (2-)26-39-46	Xi; R41: C ≥ 30 % Xi; R36: 20 % ≤ C < 30 %	

▼B

Indeks broj	Međunarodno kemijsko ime	EC broj	CAS broj	Razvrstavanje	Označivanje	Granične koncentracije	Napomene
603-184-00-6	2-(hydroxymethyl)-2-[[2-hydroxy-3-(isooctadecyloxy)propoxy]methyl]-1,3-propanediol	416-380-1	146925-83-9	N; R50-53	N R: 50/53 S: 60-61		
603-185-00-1	2,4-dichloro-3-ethyl-6-nitrophenol	420-740-1	99817-36-4	T; R25 Xi; R41 R43 N; R50-53	T; N R: 25-41-43-50/53 S: (1/2-)26-36/37/39-45-60-61		
603-186-00-7	trans-(5*RS*,6*SR*)-6-amino-2,2-dimethyl-1,3-dioxepan-5-ol	419-050-3	79944-37-9	R43	Xi R: 43 S: (2-)22-24/25-26-37		
603-187-00-2	2-((4,6-bis(4-(2-(1-methylpyridinium-4-yl)vinyl)phenylamino)-1,3,5-triazin-2-yl)(2-hydroxyethyl)amino)ethanol dichloride	419-360-9	163661-77-6	N; R50-53	N R: 50/53 S: 60-61		
▼M1 603-188-00-8	reaction mass of: 6,7-epoxy-1,2,3,4,5,6,7,8-octahydro-1,1,2,4,4,7-hexamethylnaphthalene; 7,8-epoxy-1,2,3,4,6,7,8,8a-octahydro-1,1,2,4,4,7-hexamethylnaphthalene	426-970-9	-	N; R50-53	N R: 50/53 S: 60-61		
▼B 603-189-00-3	reaction mass of complexes of: titanium, 2,2'-oxydiethanol, ammonium lactate, nitrilotris(2-propanol) and ethylene glycol	405-250-8	—	N; R51-53	N R: 51/53 S: 61		
▼M1 603-190-00-9	8,8-dimethyl-7-isopropyl-6,10-dioxaspiro[4.5]decane	424-030-2	62406-73-9	Xi; R38 R52-53	Xi R: 38-52/53 S: (2-)24-37-61		
▼B 603-191-00-4	2-(4,6-bis(2,4-dimethylphenyl)-1,3,5-triazin-2-yl)-5-(3-((2-ethylhexyl)oxy)-2-hydroxypropoxy)phenol	419-740-4	137658-79-8	R53	R: 53 S: 61		

▼M1

Indeks broj	Međunarodno kemijsko ime	EC broj	CAS broj	Razvrstavanje	Označivanje	Granične koncentracije	Napomene
603-192-00-X	(*E*,*E*)-3,7,11-trimethyldodeca-1,4,6,10-tetraen-3-ol	423-240-1	125474-34-2	Xi; R38-41 R43 N; R50-53	Xi; N R: 38-41-43-50/53 S: (2-)23-24-26-37/39-60-61		
603-193-00-5	disodium 9,10-anthracenedioxide	426-030-8	46492-07-3	C; R35	C R: 35 S: (1/2-)26-36/37/39-45		
603-194-00-0	2-(2-aminoethylamino)ethanol; (AEEA)	203-867-5	111-41-1	Repr. Cat. 2; R61 Repr. Cat. 3; R62 C; R34 R43	T R: 61-34-43-62 S: 53-45	C; R34: C ≥ 10 % Xi; R36/37/38: 5 % ≤ C < 10 %	

▼B

603-195-00-6	2-[4-(4-methoxyphenyl)-6-phenyl-1,3,5-triazin-2-yl]-phenol	430-810-3	154825-62-4	R52-53	R: 52/53 S: 61		
603-196-00-1	2-(7-ethyl-1*H*-indol-3-yl)ethanol	431-020-1	41340-36-7	Xn; 22-48/22 N; R51-53	Xn; N R: 22-48/22-51/53 S: (2-)36/37/39-61		
603-197-00-7	tebuconazole (ISO); 1-(4-chlorophenyl)-4,4-dimethyl-3-(1,2,4-triazol-1-ylmethyl)pentan-3-ol	403-640-2	107534-96-3	Repr. Cat. 3; R63 Xn; R22 N; R51-53	Xn; N R: 22-51/53-63 S: (2-)22-36/37-61		
603-199-00-8	etoxazol (ISO); (*RS*)-5-tert-butyl-2-[2-(2,6-difluorophenyl)-4,5-dihydro-1,3-oxazol-4-yl]phenetole	—	153233-91-1	N; R50-53	N R: 50/53 S: 60-61	N; R50-53: C ≥ 0,25 % N; R51-53: 0,025 % ≤ C < 0,25 % R52-53: 0,0025 % ≤ C < 0,025 %	

▼M1

603-200-00-1	1-pentanol; [1] 3-pentanol [2]	200-752-1 [1] 209-526-7 [2]	71-41-0 [1] 584-02-1 [2]	R10 Xn; R20 Xi; R37/38	Xn R: 10-20-37/38 S: (1/2-)36/37-46		

▼M1

Indeks broj	Međunarodno kemijsko ime	EC broj	CAS broj	Razvrstavanje	Označivanje	Granične koncentracije	Napomene
603-201-00-7	(*E*)-(7*R*, 11*R*)-3,7,11,15-tetramethylhexadec-2-ene-1-ol	416-120-5	-	Xi; R38 R53	Xi R: 38-53 S: (2-)37-61		
603-202-00-2	4,4,5,5,5-pentafluoropentan-1-ol	421-360-9	148043-73-6	Xn; R22 R52-53	Xn R: 22-52/53 S: (2-)23-61		
603-203-00-8	(1*R*, 3*S*, 7*R*, 8*R*, 10*R*, 13*R*)-5,5,7,9,9,13-hexamethyl-4,6-dioxatetracyclo[6.5.1.$0^{1,10}$.$0^{3,7}$]tetradecane	427-580-1	-	Xi; R38	Xi R: 38 S: (2-)37		
603-204-00-3	reaction mass of: 2,2'-(heptane-1,7-diyl)bis-1,3-dioxolane; 2,2'-(heptane-1,6-diyl)bis-1,3-dioxolane	428-110-8	-	R52-53	R: 52/53 S: 61		
603-205-00-9	(1*S-cis*)-4-(2-amino-6-chloro-9*H*-purin-9-yl)-2-cyclopentene-1-methanol hydrochloride	426-200-1	172015-79-1	T; R48/25 Xn; R22 Xi; R41 R43 R52-53	T R: 22-41-43-48/25-52/53 S: (1/2-)22-26-36/37/39-45-61		
603-206-00-4	2,2-dichloro-1,3-benzodioxol	426-850-6	2032-75-9	R10 R14 C; R35 Xn; R22 R43	C R: 10-14-22-35-43 S: (1/2-)7/8-23-26-36/37/39-45		
603-207-00-X	2-isobutyl-2-isopropyl-1,3-dimethoxypropane	430-800-9	129228-21-3	Xi; R38 N; R51-53	Xi; N R: 38-51/53 S: (2-)23-37-61		
603-208-00-5	1,2-diethoxyethane	211-076-1	629-14-1	F; R11 R19 Repr. Cat. 2; R61 Repr. Cat. 3; R62 Xi; R36	F; T R: 61-11-19-36-62 S: 53-45		

▼M1

Indeks broj	Međunarodno kemijsko ime	EC broj	CAS broj	Razvrstavanje	Označivanje	Granične koncentracije	Napomene
603-209-00-0	spinosad (ISO) (reaction mass of spinosyn A and spinosyn D in ratios between 95:5 to 50:50); reaction mass of 50-95 % of (2*R*,3a*S*,5a*R*,5b*S*,9*S*,13*S*,14*R*,16a*S*,16b*R*)-2-(6-deoxy-2,3,4-tri-*O*-methyl-α-l-mannopyranosyloxy)-13-(4-dimethylamino-2,3,4,6-tetradeoxy-β-d-erythropyranosyloxy)-9-ethyl-2,3,3a,5a,5b,6,7,9,10,11,12,13,14,15,16a,16b-hexadecahydro-14-methyl-1*H*-8-oxacyclododeca[*b*]as-indacene-7,15-dione and 50-5 % (2*S*,3a*R*,5a*S*,5b*S*,9*S*,13*S*,14*R*,16a*S*,16b*S*)-2-(6-deoxy-2,3,4-tri-*O*-methyl-α-l-mannopyranosyloxy)-13-(4-dimethylamino-2,3,4,6-tetradeoxy-β-d-erythropyranosyloxy)-9-ethyl-2,3,3a,5a,5b,6,7,9,10,11,12,13,14,15,16a,16b-hexadecahydro-4,14-dimethyl-1*H*-8-oxacyclododeca[*b*]as-indacene-7,15-dione; [1] spinosyn A; [2] spinosyn D [3]	- [1] - [2] - [3]	- [1] 131929-60-7 [2] 131929-63-0 [3]	N; R50-53	N R: 50/53 S: 60-61	N; R50-53: C ≥ 2,5 % N; R51-53: 0,25 % ≤ C < 2,5 % R52-53: 0,025 % ≤ C < 0,25 %	
603-210-00-6	2,4-diethyl-1,5-pentanediol	429-310-8	57987-55-0	Xi; R41	Xi R: 41 S: (2-)26-39		
603-211-00-1	2,3-epoxypropyltrimethylammonium chloride …%; glycidyl trimethylammonium chloride …%	221-221-0	3033-77-0	Carc. Cat. 2; R45 Muta. Cat. 3; R68 Repr. Cat. 3; R62 Xn; R21/22-48/22 Xi; R41 R43 R52-53	T R: 45-21/22-41-43-48/22-62-68-52/53 S: 53-45-61		B E
603-212-00-7	1,3,4,6,7,8-hexahydro-4,6,6,7,8,8-hexamethylindeno[5,6-*c*]pyran; galaxolide; (HHCB)	214-946-9	1222-05-5	N; R50-53	N R: 50/53 S: 60-61		

▼M1

Indeks broj	Međunarodno kemijsko ime	EC broj	CAS broj	Razvrstavanje	Označivanje	Granične koncentracije	Napomene
603-213-00-2	2-methoxy-2-methylbutane; *tert*-amyl methyl ether	213-611-4	994-05-8	F; R11 Xn; R22 R67	F; Xn R: 11-22-67 S: (2-)9-16-23-33		
603-214-00-8	1,1-diisopropoxycyclohexane	413-740-8	1132-95-2	C; R34	C R: 34 S: (1/2-)23-26-36/37/39-45		
603-215-00-3	1-hydroxy-4-fluoro-1,4-diazoniabicyc-lo[2.2.2]octane bis(tetrafluoroborate)	418-330-2	162241-33-0	E; R2 Xn; R22-48/22 Xi; R41 R43 N; R50-53	E; Xn; N R: 2-22-41-43-48/22-50/53 S: (2-)22-26-36/37/39-60-61		
603-216-00-9	*cis*-1-amino-2,3-dihydro-1*H*-inden-2-ol	422-660-2	7480-35-5	Xi; R41 R43 R52-53	Xi R: 41-43-52/53 S: (2-)24-26-37/39-61		
603-217-00-4	2,4,6-tri-*tert*-butylphenyl 2-butyl-2-ethyl-1,3-propanediolphosphite	423-560-1	161717-32-4	R43 R53	Xi R: 43-53 S: (2-)24-37/39-61		
603-220-00-0	1-{]benzyl[}2-(2-methoxyphenoxy)et-hyl{]amino[}-3-(9*H*-carbazol-4-yloxy)pro-pan-2-ol	432-890-5	72955-94-3	R53	R: 53 S: 61		
603-221-00-6	1-(2-amino-5-chlorophenyl)-2,2,2-trifluoro-1,1-ethanediol, hydrochloride; [containing < 0,1 % 4-chloroaniline (EC No 203-401-0)]	433-580-2	214353-17-0	Xn; R22 C; R34 N; R51-53	C; N R: 22-34-51/53 S: (1/2-)26-36/37/39-45-61		
603-221-01-3	1-(2-amino-5-chlorophenyl)-2,2,2-trifluoro-1,1-ethanediol, hydrochloride; [containing ≥ 0,1 % 4-chloroaniline (EC No 203-401-0)]	433-580-2	214353-17-0	Carc. Cat. 2; R45 Xn; R22 C; R34 N; R51-53	T; N R: 45-22-34-51/53 S: 53-45-61		E

▼M1

Indeks broj	Međunarodno kemijsko ime	EC broj	CAS broj	Razvrstavanje	Označivanje	Granične koncentracije	Napomene
603-222-00-1	(2*R*, 3*S*, 4*R*, 5*R*, 7*R*, 9*R*, 10*R*, 11*S*, 12*S*, 13*R*)-10-[(4-dimethylamino-3-hydroxy-6-methyltetrahydropyran-2-yl)oxy]-2-ethyl-3,4,12-trihydroxy-9-methoxy-3,5,7,9,11,13-hexamethyl-6,14-dioxo-1-oxacyclotetradecane	433-820-6	118058-74-5	Xi; R36	Xi R: 36 S: (2-)26		
603-223-00-7	2-cyclopentylidene cyclopentanol; 1,1'-bi(cyclopentyliden)-2-ol	434-270-1	6261-30-9	Xi; R38-41 R52-53	Xi R: 38-41-52/53 S: (2-)26-37/39-61		
603-224-00-2	3-ethoxy-1,1,1,2,3,4,4,5,5,6,6,6-dodecafluoro-2-(trifluoromethyl)-hexane	435-790-1	297730-93-9	R53	R: 53 S: 61		
603-225-00-8	erythromycin A9-oxime (E); (3*R*, 4*S*, 5*S*, 6*R*, 7*R*, 9*R*, 11*R*, 12*R*, 13*S*, 14*R*)-4-((2,6-didesoxy-3-*C*-methyl-3-*O*-methyl-α-*L*-ribo-hexopiranosyl)oxy)-14-ethyl-7,12,13-trihydroxy-3,5,7,9,11,13-hexamethyl-6-((3,4,6-tridesoxy-3-dimethylamino-β-d-xylohexapiranosyl)oxy)oxacyclotetradecan-2-ona-10-oxime (E)	437-070-0	13127-18-9	N; R51-53	N R: 51/53 S: 61		
603-226-00-3	4,4'(4-(4-methoxyphenyl)-1,3,5-triazin-2,4-diyl)bisbenzene-1,3-diol	444-500-0	1440-00-2	R52-53	R: 52/53 S: 61		
603-227-00-9	α-hydro-ω-[[[(1,1-dimethylethyl)dioxy]carbonyl]oxy]-poly[oxy(methyl-1,2-ethanediyl)] ether with 2,2-bis(hydroxymethyl)-1,3-propanediol (4:1); reaction product of: α-hydro-ω-((chlorocarbonyl)oxy)-poly(oxy(methyl-1,2-ethanediyl)) ether with 2,2-bis(hydroxymethyl)-1,3-propanediol with potassium 1,1-dimethylethylperoxalate	445-060-2	203574-04-3	O; R7 N; R50-53	O; N R: 7-50/53 S: (2-)3/7-14-36/37/39-60-61		
603-228-00-4	(+/–)-(*R*, R**)-6-fluoro-3,4-dihydro-2-oxiranyl-2*H*-1-benzopyran; 6-fluoro-2-(2-oxiranyl)chromane	419-620-1	-	R43 N; R51-53	Xi; N R: 43-51/53 S: (2-)36/37-61		

▼M1

Indeks broj	Međunarodno kemijsko ime	EC broj	CAS broj	Razvrstavanje	Označivanje	Granične koncentracije	Napomene
603-229-00-X	sodium (*Z*)-3-chloro-3-(4-chlorophenyl)-1-hydroxy-2-propene-1-sulfonate	420-800-7	-	Xi; R38-41 R43 N; R50-53	Xi; N R: 38-41-43-50/53 S: (2-)24-26-37/39-60-61		
603-230-00-5	2,6,6,7,8,8-hexamethyldecahydro-2*H*-indeno[4,5-b]furan	440-030-5	-	Xi; R38-41 R53	Xi R: 38-41-53 S: (2-)26-37/39-61		
603-231-00-0	(*S*)-1,1-diphenyl-1,2-propanediol	443-220-6	-	R52-53	R: 52/53 S: 22-61		
603-232-00-6	3,3,8,8,10,10-hexamethyl-9-[1-(4-oxiranylmethoxy-phenyl)-ethoxy]-1,5-dioxa-9-azaspiro[5.5]undecane	444-420-6	-	R53	R: 53 S: 61		
603-233-00-1	reaction mass of: 4-(1,3a,4,6,7,7a-hexahydro-4,7-methanoinden-5-ylidene)-3-methylbutan-2-ol; 4-(3,3a,4,6,7,7a-hexahydro-4,7-methanoinden-5-ylidene)-3-methylbutan-2-ol; 1-(1,3a,4,6,7,7a-hexahydro-4,7-methanoinden-5-ylidene)pentan-3-ol; 1-(3,3a,4,6,7,7a-hexahydro-4,7-methanoinden-5-ylidene)pentan-3-ol; (*E*)-4-(3a,4,5,6,7,7a-hexahydro-1*H*-4,7-methanoinden-5-yl)-3-methylbut-3-en-2-ol; (*E*)-4-(3a,4,5,6,7,7a-hexahydro-3*H*-4,7-methanoinden-5-yl)-3-methylbut-3-en-2-ol	444-430-0	-	N; R51-53	N R: 51/53 S: 61		
603-234-00-7	(1*R*, 4*R*)-4-methoxy-2,2,7,7-tetramethyltricyclo(6.2.1.0(1,6))undec-5-ene	444-480-3	-	Xi; R38 N; R51-53	Xi; N R: 38-51/53 S: (2-)37-61		

▼B

604-001-00-2	phenol; carbolic acid; monohydroxybenzene; phenylalcohol	203-632-7	108-95-2	Muta. Cat. 3; R68 T; R23/24/25 Xn; R48/20/21/22 C; R34	T; R: 23/24/25-34-48/20/21/22-68 S: (1/2-)24/25-26-28-36/37/39-45	T; R23/24/25: C ≥ 10 % Xn; R20/21/22: 3 % ≤ C < 10 % C; R34: C ≥ 3 % Xi; R36/38: 1 % ≤ C < 3 %	

▼B

Indeks broj	Međunarodno kemijsko ime	EC broj	CAS broj	Razvrstavanje	Označivanje	Granične koncentracije	Napomene
604-002-00-8	pentachlorophenol	201-778-6	87-86-5	Carc. Cat. 3; R40 T+; R26 T; R24/25 Xi; R36/37/38 N; R50-53	T+; N R: 24/25-26-36/37/38-40-50/53 S: (1/2-)22-36/37-45-52-60-61		
604-003-00-3	sodium pentachlorophenolate; [1] potassium pentachlorophenolate [2]	205-025-2 [1] 231-911-3 [2]	131-52-2 [1] 7778-73-6 [2]	Carc. Cat. 3; R40 T+; R26 T; R24/25 Xi; R36/37/38 N; R50-53	T+; N R: 24/25-26-36/37/38-40-50/53 S: (1/2-)22-28-36/37-45-52-60-61		
604-004-00-9	*m*-cresol; [1] *o*-cresol; [2] *p*-cresol; [3] mix-cresol [4]	203-577-9 [1] 202-423-8 [2] 203-398-6 [3] 215-293-2 [4]	108-39-4 [1] 95-48-7 [2] 106-44-5 [3] 1319-77-3 [4]	T; R24/25 C; R34	T R: 24/25-34 S: (1/2-)36/37/39-45	T; R24/25: C ≥ 5 % Xn; R21/22: 1 % ≤ C < 5 % C; R34: C ≥ 5 % Xi; R36/38: 1 % ≤ C < 5 %	C

▼M1

604-005-00-4	1,4-dihydroxybenzene; hydroquinone; quinol	204-617-8	123-31-9	Carc. Cat. 3; R40 Muta. Cat. 3; R68 Xn; R22 Xi; R41 R43 N; R50	Xn; N R: 22-40-41-43-68-50 S: (2-)26-36/37/39-61	N; R50: C ≥ 2,5 %	

▼B

604-006-00-X	3,4-xylenol; [1] 2,5-xylenol; [2] 2,4-xylenol; [3] 2,3-xylenol; [4] 2,6-xylenol; [5] xylenol; [6] 2,4(or 2,5)-xylenol [7]	202-439-5 [1] 202-461-5 [2] 203-321-6 [3] 208-395-3 [4] 209-400-1 [5] 215-089-3 [6] 276-245-4 [7]	95-65-8 [1] 95-87-4 [2] 105-67-9 [3] 526-75-0 [4] 576-26-1 [5] 1300-71-6 [6] 71975-58-1 [7]	T; R24/25 C; R34 N; R51-53	T; N R: 24/25-34-51/53 S: (1/2-)26-36/37/39-45-61		C

▼B

Indeks broj	Međunarodno kemijsko ime	EC broj	CAS broj	Razvrstavanje	Označivanje	Granične koncentracije	Napomene
604-007-00-5	2-naphthol	205-182-7	135-19-3	Xn; R20/22 N; R50	Xn; N R: 20/22-50 S: (2-)24/25-61		
604-008-00-0	2-chlorophenol; [1] 4-chlorophenol; [2] 3-chlorophenol; [3] chlorophenol [4]	202-433-2 [1] 203-402-6 [2] 203-582-6 [3] 246-691-4 [4]	95-57-8 [1] 106-48-9 [2] 108-43-0 [3] 25167-80-0 [4]	Xn; R20/21/22 N; R51-53	Xn; N R: 20/21/22-51/53 S: (2-)28-61		C
604-009-00-6	pyrogallol; 1,2,3-trihydroxybenzene	201-762-9	87-66-1	Muta. Cat. 3; R68 Xn; R20/21/22 R52-53	Xn R: 20/21/22-68-52/53 S: (2-)36/37-61	Xn; R20/21/22: C ≥ 10 %	
604-010-00-1	resorcinol; 1,3-benzenediol	203-585-2	108-46-3	Xn; R22 Xi; R36/38 N; R50	Xn; N R: 22-36/38-50 S: (2-)26-61	Xn; R22: C ≥ 10 %	
604-011-00-7	2,4-dichlorophenol	204-429-6	120-83-2	T; R24 Xn; R22 C; R34 N; R51-53	T; N R: 22-24-34-51/53 S: (1/2-)26-36/37/39-45-61		
604-012-00-2	4-chloro-*o*-cresol; 4-chloro-2-methyl phenol	216-381-3	1570-64-5	T; R23 C; R35 N; R50	T; C; N R: 23-35-50 S: (1/2-)26-36/37/39-45-61	C; R35: C ≥ 10 % C; R34: 5 % ≤ C < 10 % Xi; R36/37/38: 1 % ≤ C < 5 %	
604-013-00-8	2,3,4,6-tetrachlorophenol	200-402-8	58-90-2	T; R25 Xi; R36/38 N; R50-53	T; N R: 25-36/38-50/53 S: (1/2-)26-28-37-45-60-61	T; R25: C ≥ 5 % Xn; R22: 0,5 % ≤ C < 5 % Xi; R36/38: C ≥ 5 %	
604-014-00-3	chlorocresol; 4-chloro-*m*-cresol; 4-chloro-3-methylphenol	200-431-6	59-50-7	Xn; R21/22 Xi; R41 R43 N; R50	Xn; N R: 21/22-41-43-50 S: (2-)26-36/37/39-61	Xn; R21/22: C ≥ 10 %	

▼B

Indeks broj	Međunarodno kemijsko ime	EC broj	CAS broj	Razvrstavanje	Označivanje	Granične koncentracije	Napomene
604-015-00-9	2,2'-methylenebis-(3,4,6-trichlorophenol); hexachlorophene	200-733-8	70-30-4	T; R24/25 N; R50-53	T; N R: 24/25-50/53 S: (1/2-)20-37-45-60-61	T; R24/25: C ≥ 2 % Xn; R21/22: 0,2 % ≤ C < 2 %	
604-016-00-4	1,2-dihydroxybenzene; pyrocatechol	204-427-5	120-80-9	Xn; R21/22 Xi; R36/38	Xn R: 21/22-36/38 S: (2-)22-26-37		
604-017-00-X	2,4,5-trichlorophenol	202-467-8	95-95-4	Xn; R22 Xi; R36/38 N; R50-53	Xn; N R: 22-36/38-50/53 S: (2-)26-28-60-61	Xn; R22: C ≥ 20 % Xi; R36/38: C ≥ 5 %	
604-018-00-5	2,4,6-trichlorophenol	201-795-9	88-06-2	Carc. Cat. 3; R40 Xn; R22 Xi; R36/38 N; R50-53	Xn; N R: 22-36/38-40-50/53 S: (2-)36/37-60-61		
604-019-00-0	dichlorophen (ISO)	202-567-1	97-23-4	Xn; R22 Xi; R36 N; R50-53	Xn; N R: 22-36-50/53 S: (2-)26-60-61		
604-020-00-6	2-phenylphenol (ISO); biphenyl-2-ol; 2-hydroxybiphenyl;	201-993-5	90-43-7	Xi; R36/37/38 N; R50	Xi; N R: 36/37/38-50 S: (2-)22-61		
604-021-00-1	sodium 2-biphenylate; 2-phenylphenol, sodium salt	205-055-6	132-27-4	Xn; R22 Xi; R37/38-41 N; R50	Xn; N R: 22-37/38-41-50 S: (2-)22-26-61		
604-022-00-7	2,2-dimethyl-1,3-benzodioxol-4-ol	400-900-7	22961-82-6	Xi; R41	Xi R: 41 S: (2-)24-26-39		
604-023-00-2	2,4-dichloro-3-ethylphenol	401-060-4	—	C; R34 N; R50-53	C; N R: 34-50/53 S: (1/2-)26-36/39-45-60-61		

▼B

Indeks broj	Međunarodno kemijsko ime	EC broj	CAS broj	Razvrstavanje	Označivanje	Granične koncentracije	Napomene
604-024-00-8	4,4-isobutylethylidenediphenol	401-720-1	6807-17-6	Repr. Cat. 2; R60 Xi; R36 N; R50-53	T; N R: 60-36-50/53 S: 53-45-60-61		
604-025-00-3	2,5-bis(1,1-dimethylbutyl)hydroquinone	400-220-0	—	N; R51-53	N R: 51/53 S: 61		
604-026-00-9	2,2-spirobi(6-hydroxy-4,4,7-trimethylchromane)	400-270-3	—	N; R51-53	N R: 51/53 S: 61		
604-027-00-4	2-methyl-5-(1,1,3,3-tetramethylbutyl)hydroquinone	400-530-6	—	Xi; R41 R43 N; R51-53	Xi; N R: 41-43-51/53 S: (2-)24/25-26-37-61		
604-028-00-X	4-amino-3-fluorophenol	402-230-0	399-95-1	Carc. Cat. 2; R45 Xn; R22 R43 N; R51-53	T; N R: 45-22-43-51/53 S: 53-45-61		E
604-029-00-5	1-naphtol	201-969-4	90-15-3	Xn; R21/22 Xi; R37/38-41	Xn R: 21/22-37/38-41 S: (2-)22-26-37/39		
▼M1 604-030-00-0	bisphenol A; 4,4'-isopropylidenediphenol	201-245-8	80-05-7	Repr. Cat. 3; R62 Xi; R37-41 R43 R52	Xn R: 37-41-43-62-52 S: (2-)26-36/37-39-46-61		
▼B 604-031-00-6	guaiacol	201-964-7	90-05-1	Xn; R22 Xi; R36/38	Xn R: 22-36/38 S: (2-)26		

▼B

Indeks broj	Međunarodno kemijsko ime	EC broj	CAS broj	Razvrstavanje	Označivanje	Granične koncentracije	Napomene
604-032-00-1	thymol	201-944-8	89-83-8	Xn; R22 C; R34 N; R51-53	C; N R: 22-34-51/53 S: (1/2-)26-28-36/37/39-45-61		
604-033-00-7	isobutyl but-3-enoate	401-170-2	24342-03-8	R10	R: 10 S: (2-)		
604-034-00-2	4,4'-thiodi-*o*-cresol	403-330-7	24197-34-0	Xi; R41 N; R50-53	Xi; N R: 41-50/53 S: (2-)26-39-60-61		
604-035-00-8	4-nonylphenol, reaction products with formaldehyde and dodecane-1-thiol	404-160-6	—	R43 R53	X R: 43-53 S: (2-)24-37-61		
604-036-00-3	4,4'-oxybis(ethylenethio)diphenol	404-590-4	90884-29-0	R43 N; R51-53	Xi; N R: 43-51/53 S: (2-)24-37-61		
604-037-00-9	3,5-xylenol; 3,5-dimethylphenol	203-606-5	108-68-9	T; R24/25 C; R34	T R: 24/25-34 S: (1/2-)26-28-36/37/39-45		
604-038-00-4	4-chloro-3,5-dimethylphenol; [1] chloroxylenol [2]	201-793-8 [1] 215-316-6 [2]	88-04-0 [1] 1321-23-9 [2]	Xn; R22 Xi; R36/38 R43	Xn R: 22-36/38-43 S: (2-)24-37		
604-039-00-X	ethyl 2-[4-[(6-chlorobenzoxazol-2-yl)oxy]phenoxy]propionate; fenoxaprop-ethyl	266-362-9	66441-23-4	R43 N; R50-53	Xi; N R: 43-50/53 S: (2-)24-37-60-61		
604-040-00-5	fomesafen (ISO); 5-[2-chloro-4-(trifluoromethyl)phenoxy]-*N*-(methylsulphonyl)-2-nitrobenzamide	276-439-9	72178-02-0	Xn; R22	Xn R: 22 S: (2-)		
604-041-00-0	acifluorfen (ISO); 5-[2-chloro-4-(trifluoromethyl)phenoxy]-2-nitrobenzoic acid [1] sodium 5-[2-chloro-4-(trifluoromethyl) phenoxy]-2-nitrobenzoate; acifluorfen-sodium [2]	256-634-5 [1] 263-560-7 [2]	50594-66-6 [1] 62476-59-9 [2]	Xn; R22 Xi; R38-41 N; R50-53	Xn; N R: 22-38-41-50/53 S: (2-)24-39-60-61		

▼B

Indeks broj	Međunarodno kemijsko ime	EC broj	CAS broj	Razvrstavanje	Označivanje	Granične koncentracije	Napomene
604-042-00-6	4-nitrosophenol	203-251-6	104-91-6	Muta. Cat. 3; R68 Xn; R22 Xi; R41 N; R51-53	Xn; N R: 22-41-51/53-68 S: (2-)26-36/37/39-47-49-61		
604-043-00-1	monobenzone; 4-hydroxyphenyl benzyl ether; hydroquinone monobenzyl ether	203-083-3	103-16-2	Xi; R36 R43	Xi R: 36-43 S: (2-)24/25-26-37		
604-044-00-7	mequinol; 4-methoxyphenol; hydroquinone monomethyl ether	205-769-8	150-76-5	Xn; R22 Xi; R36 R43	Xn R: 22-36-43 S: (2-)24/25-26-37/39-46		
604-045-00-2	2,3,5-trimethylhydroquinone	211-838-3	700-13-0	Xn; R20 Xi; R37/38-41 R43 N; R50-53	Xn; N R: 20-37/38-41-43-50/53 S: (2-)24-26-37/39-60-61		
604-046-00-8	4-(4-isopropoxyphenylsulfonyl)phenol	405-520-5	95235-30-6	N; R51-53	N R: 51/53 S: 61		
604-047-00-3	4-(4-tolyloxy)biphenyl	405-730-7	51601-57-1	Xn; R48/22 R53	Xn R: 48/22-53 S: (2-)22-36-61		
604-048-00-9	4,4',4''-(ethan-1,1,1-triyl)triphenol	405-800-7	27955-94-8	N; R51-53	N R: 51/53 S: 61		
604-049-00-4	4-4'-methylenebis(oxyethylenethio)diphenol	407-480-4	93589-69-6	N; R51-53	N R: 51/53 S: 61		
604-051-00-5	3,5-bis((3,5-di-*tert*-butyl-4-hydroxy)benzyl)-2,4,6-trimethylphenol	401-110-5	87113-78-8	R52-53	R: 52/53 S: 61		
604-052-00-0	2,2'-methylenebis(6-(2*H*-benzotriazol-2-yl)-4-(1,1,3,3-tetramethylbutyl)phenol)	403-800-1	103597-45-1	R53	R: 53 S: 61		
604-053-00-6	2-methyl-4-(1,1-dimethylethyl)-6-(1-methyl-pentadecyl)-phenol	410-760-9	157661-93-3	Xi; R38 R43 N; R50-53	Xi; N R: 38-43-50/53 S: (2-)24-37-60-61		

▼B

Indeks broj	Međunarodno kemijsko ime	EC broj	CAS broj	Razvrstavanje	Označivanje	Granične koncentracije	Napomene
604-054-00-1	reaction mass of: 2-methoxy-4-(tetrahydro-4-methylene-2*H*-pyran-2-yl)-phenol; 4-(3,6-dihydro-4-methyl-2*H*-pyran-2-yl)-2-methoxyphenol	412-020-0	—	R43 R52-53	Xi R: 43-52/53 S: (2-)24-37-61		
▼M1 604-055-00-7	2,2'-((3,3', 5,5'-tetramethyl-(1,1'-biphenyl)-4,4'-diyl)-bis(oxymethylene))-bis-oxirane	413-900-7	85954-11-6	Carc. Cat. 3; R40 R43	Xn R: 40-43 S: (2-)22-36/37		
▼B 604-056-00-2	2-(2-hydroxy-3,5-dinitroanilino)ethanol	412-520-9	99610-72-7	F; R11 Repr. Cat. 3; R62 Xn; R22	F; Xn R: 11-22-62 S: (2-)22-33-36/37		
604-057-00-8	reaction mass of: isomers of 2-(2*H*-benzotriazol-2-yl)-4-methyl-(*n*)-dodecylphenol; isomers of 2-(2*H*-benzotriazol-2-yl)-4-methyl-(*n*)-tetracosylphenol; isomers of 2-(2*H*-benzotriazol-2-yl)-4-methyl-5,6-didodecyl-phenol. *n* = 5 or 6	401-680-5	—	N; R51-53	N R: 51/53 S: 61		
604-058-00-3	1,2-bis(3-methylphenoxy)ethane	402-730-9	54914-85-1	N; R50-53	N R: 50/53 S: 60-61		
604-059-00-9	2-*n*-hexadecylhydroquinone	406-400-5	—	Xn; R48/22 Xi; R38 R43 R53	Xn R: 38-43-48/22-53 S: (2-)22-36/37-61		
604-060-00-4	9,9-bis(4-hydroxyphenyl)fluorene	406-950-6	3236-71-3	Xi; R36-38 N; R50-53	Xi; N R: 36/38-50/53 S: (2-)26-37-60-61		

▼B

Indeks broj	Međunarodno kemijsko ime	EC broj	CAS broj	Razvrstavanje	Označivanje	Granične koncentracije	Napomene
604-061-00-X	reaction mass of: 2-chloro-5-*sec*-tetradecyl-hydroquinones where *sec*-tetradecyl = 1-methyltridecyl; 1-ethyldodecyl; 1-propylundecyl; 1-butyldecyl; 1-pentylnonyl; 1-hexyloctyl	407-740-7	—	Xi; R38 R43 R52-53	Xi R: 38-43-52/53 S: (2-)24-37-61		
604-062-00-5	2,4-dimethyl-6-(1-methyl-pentadecyl)phenol	411-220-5	—	Xi; R38 R43 N; R50-53	Xi; N R: 38-43-50/53 S: (2-)24-37-60-61		
604-063-00-0	5,6-dihydroxyindole	412-130-9	3131-52-0	Xn; R22 Xi; R41 N; R51-53	Xn; N R: 22-41-51/53 S: (2-)22-26-36/37/39-61		
604-064-00-6	2-(4,6-diphenyl-1,3,5-triazin-2-yl)-5-((hexyl)oxy)-phenol	411-380-6	147315-50-2	R53	R: 53 S: 61		
604-065-00-1	4,4',4''-(1-methylpropan-1-yl-3-ylidene)tris(2-cyclohexyl-5-methylphenol)	407-460-5	111850-25-0	N; R51-53	N R: 51/53 S: 61		
604-066-00-7	reaction mass of: phenol, 6-(1,1-dimethylethyl)-4-tetrapropyl-2-[(2-hydroxy-5-tetrapropylphenyl)methyl (C_{41}-compound) and methane, 2,2'-bis[6-(1,1-dimethyl-ethyl)-1-hydroxy-4-tetrapropyl-phenyl)]- (C_{45}-compound); 2,6-bis(1,1-dimethylethyl)-4-tetra-propyl-phenol and 2-(1,1-dimethylethyl)-4-tetrapropyl-phenol; 2,6-bis[(6-(1,1-dimethylethyl)-1-hydroxy-4-tetrapropylphenyl)methyl]-4-(tetrapropyl)phenol and 2-[(6-(1,1-dimethylethyl)-1-hydroxy-4-tetrapropylphenylmethyl]-6-[1-hydroxy-4-tetrapropylphenyl)methyl]-4-(tetrapropyl)phenol	414-550-8	—	N; R50-53	N R: 50/53 S: 60-61		

▼B

Indeks broj	Međunarodno kemijsko ime	EC broj	CAS broj	Razvrstavanje	Označivanje	Granične koncentracije	Napomene

604-067-00-2	reaction mass of: 2,2'-[[(2-hydroxyethyl)imino]bis(methylene)bis[4-dodecylphenol];
	formaldehyde, oligomer with 4-dodecyl phenol and 2-aminoethanol(n = 2);
	formaldehyde, oligomer with 4-dodecyl phenol and 2-aminoethanol(n = 3, 4 and higher)
		414-520-4	—	Xi; R38-41
				N; R50-53
					Xi; N
					R: 38-41-50/53
					S: (2-)26-37/39-60-61		

604-068-00-8	(±)-4-[2-[[3-(4-hydroxyphenyl)-1-methylpropyl]amino]-1-hydroxyethyl]phenol hydrochloride	415-170-5	90274-24-1	Xn; R20/22 R43	Xn R: 20/22-43 S: (2-)24-26-37		
604-069-00-3	2-(1-methylpropyl)-4-*tert*-butylphenol	421-740-4	51390-14-8	C; R34 N; R51-53	C; N R: 34-51/53 S: (1/2-)26-36/37/39-45-61		
604-070-00-9	triclosan; 2,4,4'-trichloro-2'-hydroxy-diphenyl-ether; 5-chloro-2-(2,4-dichlorophenoxy)phenol	222-182-2	3380-34-5	Xi; R36/38 N; R50-53	Xi; N R: 36/38-50/53 S: 26-39-46-60-61	N; R50-53: C ≥ 0,25 % N; R51-53: 0,025 % ≤ C < 0,25 % R52-53: 0,0025 % ≤ C < 0,025 %	

▼M1

604-071-00-4	4,4'-(1-{}4-[}1-(4-hydroxyphenyl)-1-methylethyl{}phenyl[}ethylidene)diphenol	425-600-3	110726-28-8	R53	R: 53 S: 61		
604-072-00-X	1,2-bis(phenoxymethyl)benzene	428-620-0	10403-74-4	N; R50-53	N R: 50/53 S: 22-60-61		
604-073-00-5	(*E*)-3-[1-[4-[2-(dimethylamino)ethoxy]phenyl]-2-phenylbut-1-enyl]phenol	428-010-4	82413-20-5	Carc. Cat. 3; R40 Repr. Cat. 2; R60 R43 N; R50-53	T; N R: 60-40-43-50/53 S: 53-45-60-61		

▼M1

Indeks broj	Međunarodno kemijsko ime	EC broj	CAS broj	Razvrstavanje	Označivanje	Granične koncentracije	Napomene
604-074-00-0	tetrabromobisphenol-A; 2,2', 6,6'-tetrabromo-4,4'-isopropylidenedip-henol	201-236-9	79-94-7	N; R50-53	N R: 50/53 S: 60-61		
604-075-00-6	4-(1,1,3,3-tetramethylbutyl)phenol; 4-*tert*-octylphenol	205-426-2	140-66-9	Xi; R38-41 N; R50-53	Xi; N R: 38-41-50/53 S: (2-)26-37/39-60-61	N; R50-53: C ≥ 2,5 % N; R51-53: 0,25 % ≤ C < 2,5 % R52-53: 0,025 % ≤ C < 0,25 %	
604-076-00-1	phenolphthalein	201-004-7	77-09-8	Carc. Cat. 2; R45 Muta. Cat. 3; R68 Repr. Cat. 3; R62	T R: 45-62-68 S: 53-45	Carc. Cat. 2; R45: C ≥ 1 %	
604-077-00-7	2-benzotriazol-2-yl-4-methyl-6-(2-methylal-lyl)phenol	419-750-9	98809-58-6	R53	R: 53 S: 61		
604-079-00-8	4,4'-(1,3-phenylene-bis(1-methylethylide-ne))bis-phenol	428-970-4	13595-25-0	Repr. Cat.3; R62 R43 N; R51-53	Xn; N R: 43-62-51/53 S: (2-)22-36/37-61		
604-080-00-3	4-fluoro-3-trifluoromethylphenol	432-560-0	61721-07-1	Xn; R20 C; R35 R43 N; R51-53	C; N R: 20-35-43-51/53 S: (1/2-)26-28-36/37/39-45-61		
604-081-00-9	1,1-bis(4-hydroxyphenyl)-1-phenylethane	433-130-5	1571-75-1	N; R50-53	N R: 50/53 S: 25-60-61		
604-082-00-4	2-chloro-6-fluoro-phenol	433-890-8	2040-90-6	Muta. Cat.2; R46 Repr. Cat.3; R62 Xn; R22 C; R34 R43 N; R51-53	T; N R: 46-22-34-43-62-51/53 S: 53-45-61		E
604-083-00-X	4,4'-sulfonylbisphenol, polymer with ammo-nium chloride(NH_4Cl), pentachlorophospho-rane and phenol	439-270-3	260408-02-4	R53	R: 53 S: 61		
604-084-00-5	1-ethoxy-2,3-difluorobenzene	441-000-4	121219-07-6	Xn; R22 R52-53	Xn R: 22-52/53 S: (2-)23-61		

▼M1

Indeks broj	Međunarodno kemijsko ime	EC broj	CAS broj	Razvrstavanje	Označivanje	Granične koncentracije	Napomene
604-087-00-1	reaction mass of: 1,2-naphthoquinonediazide-5-sulfonylchloride (or sulfonic acid)monoester with 4,4'-(1-(4-(1-(4-hydroxyphenyl)-1-methylethyl)phenyl)ethylidene)bisphenol; 1,2-naphthoquinonediazide-5-sulfonylchloride (or sulfonic acid)diester with 4,4'-(1-(4-(1-(4-hydroxyphenyl)-1-methylethyl)phenyl)ethylidene)bisphenol; 1,2-naphthoquinonediazide-5-sulfonylchloride (or sulfonic acid)triester with 4,4'-(1-(4-(1-(4-hydroxyphenyl)-1-methylethyl)phenyl)ethylidene)bisphenol	433-640-8	-	F; R17 R44 R53	F R: 17-44-53 S: (2-)15-22-61		
604-089-00-2	2-methyl-5-*tert*-butylthiophenol	444-970-7	-	R10 Repr. Cat.3; R63 Xn; R48/20/22-65 Xi; R36/38 R43 R67 N; R50-53	Xn; N R: 10-36/38-43-48/20/22-63-65-67-50/53 S: (2-)26-36/37-62-60-61		

▼M8

604-090-00-8	4-tert-butylphenol	202-679-0	98-54-4	Repr. Cat. 3; R62 Xi; R38-41	Xn R: 38-41-62 S: (2-)26-36/37/39-46		
604-091-00-3	etofenprox (ISO); 2-(4-ethoxyphenyl)-2-methylpropyl 3-phenoxybenzyl ether	407-980-2	80844-07-1	R64 N; R50-53	N R: 50/53-64 S: 60-61	N; R50-53: C ≥ 0,25 % N; R51-53: 0,025 % ≤ C < 0,25 % R52-53: 0,0025 % ≤ C < 0,025 %	
605-001-00-5	formaldehyde …%	200-001-8	50-00-0	Carc. Cat. 2; R45 Muta. Cat. 3; R68 T; R23/24/25 C; R34 R43	T R: 23/24/25-34-43-45-68 S: 45-53	T; R23/24/25: C ≥ 25 % Xn; R20/21/22: 5 % ≤ C < 25 % C; R34: C ≥ 25 % Xi; R36/37/38: 5 % ≤ C < 25 % R43: C ≥ 0,2 %	B, D

▼B

Indeks broj	Međunarodno kemijsko ime	EC broj	CAS broj	Razvrstavanje	Označivanje	Granične koncentracije	Napomene
605-002-00-0	1,3,5-trioxan; trioxymethylene	203-812-5	110-88-3	F; R11 Repr. Cat. 3; R63 Xi; R37	F; Xn R: 11-37-63 S: (2-)36/37-46		
605-003-00-6	acetaldehyde; ethanal	200-836-8	75-07-0	F+; R12 Carc. Cat. 3; R40 Xi; R36/37	F+; Xn R: 12-36/37-40 S: (2-)16-33-36/37		
▼M1 605-004-00-1	2,4,6-trimethyl-1,3,5-trioxane; paraldehyde	204-639-8	123-63-7	R10	R: 10 S: (2-)29		
605-005-00-7	2,4,6,8-tetramethyl-1,3,5,7-tetraoxacyclooctane; metaldehyde	203-600-2	108-62-3	F; R11 Xn; R22	F; Xn R: 11-22 S: (2-)13-16-25-46		
▼B 605-006-00-2	butyraldehyde	204-646-6	123-72-8	F; R11	F R: 11 S: (2-)9-29-33		
605-007-00-8	1,1-dimethoxyethane; dimethyl acetal	208-589-8	534-15-6	F; R11	F R: 11 S: (2-)9-16-33		
▼M7 605-008-00-3	akrolein; prop-2-enal; akrilaldehid	203-453-4	107-02-8	F; R11 T+; R26/28 T; R24 C; R34 N; R50	F; T+; N R: 11-24-26/28-34-50 S: (1/2-)23-26-28-36/37/39-45-61	C; R34: C ≥ 0,1 % N; R50: C ≥ 0,25 %	D
▼B 605-009-00-9	crotonaldehyde; 2-butenal; [1] (*E*)-2-butenal; (*E*)-crotonaldehyde [2]	224-030-0 [1] 204-647-1 [2]	4170-30-3 [1] 123-73-9 [2]	F; R11 Muta. Cat. 3; R68 T+; R26 T; R24/25 Xn; R48/22 Xi; R37/38-41 N; R50	F; T+; N R: 11-24/25-26-37/38-41-48/22-50-68 S: (1/2-)26-28-36/37/39-45-61		

▼M1

Indeks broj	Međunarodno kemijsko ime	EC broj	CAS broj	Razvrstavanje	Označivanje	Granične koncentracije	Napomene
605-010-00-4	2-furaldehyde	202-627-7	98-01-1	Carc. Cat. 3; R40 T; R23/25 Xn; R21 Xi; R36/37/38	T R: 21-23/25-36/37/38-40 S: (1/2-)26-36/37-45		

▼B

605-011-00-X	2-chlorobenzaldehyde; *o*-chlorobenzaldehyde	201-956-3	89-98-5	C; R34	C R: 34 S: (1/2-)26-45		
605-012-00-5	benzaldehyde	202-860-4	100-52-7	Xn; R22	Xn R: 22 S: (2-)24		
605-013-00-0	chloralose (INN); (*R*)-1,2-*O*-(2,2,2-trichloroethylidene)-α-D-glucofuranose; glucochloralose; anhydroglucochloral	240-016-7	15879-93-3	Xn; R20/22	Xn R: 20/22 S: (2-)16-24/25-28		
605-014-00-6	chloral hydrate; 2,2,2-trichloroethane-1,1-diol	206-117-5	302-17-0	T; R25 Xi; R36/38	T R: 25-36/38 S: (1/2-)25-45		
605-015-00-1	1,1-diethoxyethane; acetal	203-310-6	105-57-7	F; R11 Xi; R36/38	F; Xi R: 11-36/38 S: (2-)9-16-33	Xi; R36/38: C ≥ 10 %	
605-016-00-7	glyoxal … %; ethandial … %	203-474-9	107-22-2	Muta. Cat. 3; R68 Xn; R20 Xi; R36/38 R43	Xn R: 20-36/38-43-68 S: (2-)36/37	Xn; R20: C ≥ 10 % Xi; R36/38: C ≥ 10 %	B
605-017-00-2	1,3-dioxolane	211-463-5	646-06-0	F; R11	F R: 11 S: (2-)16		

▼B

Indeks broj	Međunarodno kemijsko ime	EC broj	CAS broj	Razvrstavanje	Označivanje	Granične koncentracije	Napomene
605-018-00-8	propanal; propionaldehyde	204-623-0	123-38-6	F; R11 Xi; R36/37/38	F; Xi R: 11-36/37/38 S: (2-)9-16-29		
605-019-00-3	citral	226-394-6	5392-40-5	Xi; R38 R43	Xi R: 38-43 S: (2-)24/25-37		
605-020-00-9	safrole; 5-allyl-1,3-benzodioxole	202-345-4	94-59-7	Carc. Cat. 2; R45 Muta. Cat. 3; R68 Xn; R22	T R: 45-22-68 S: 53-45		E
605-021-00-4	formaldehyde, reaction products with butylphenol	294-145-9	91673-30-2	R43	Xi R: 43 S: (2-)24-37		
605-022-00-X	glutaral; glutaraldehyde; 1,5-pentanedial	203-856-5	111-30-8	T; R23/25 C; R34 R42/43 N; R50	T; N R: 23/25-34-42/43-50 S: (1/2-)26-36/37/39-45-61	T; R25: C ≥ 50 % Xn; R22: 2 % ≤ C < 50 % T; R23: C ≥ 25 % Xn; R20: 2 % ≤ C < 25 % C; R34: C ≥ 10 % Xi; R37/38-41: 2 % ≤ C < 10 % Xi; R36/37/38: 0,5 % ≤ C < 2 % R43: C ≥ 0,5 %	
▼M1 605-023-00-5	5-chloro-2-(4-chlorophenoxy)phenol	429-290-0	3380-30-1	Xi; R41 N; R50-53	Xi; N R: 41-50/53 S: (2-)26-39-60-61		

▼M1

Indeks broj	Međunarodno kemijsko ime	EC broj	CAS broj	Razvrstavanje	Označivanje	Granične koncentracije	Napomene
605-024-00-0	2-bromo-5-hydroxy-4-methoxybenzaldehyde	426-540-0	2973-59-3	R43 N; R51-53	Xi; N R: 43-51/53 S: (2-)24-37-61		

▼B

605-025-00-6	chloroacetaldehyde	203-472-8	107-20-0	Carc. Cat. 3; R40 T+; R26 T; R24/25 C; R34 N; R50	T+; N R: 24/25-26-34-40-50 S: (1/2-)26-28-36/37/39-45-61		
605-026-00-1	2,5,7,7-tetramethyloctanal	405-690-0	114119-97-0	Xi; R38 R43 N; R51-53	Xi; N R: 38-43-51/53 S: (2-)24-37-61		
605-027-00-7	reaction mass of: 3a,4,5,6,7,7a-hexahydro-4,7-methano-1*H*-indene-6-carboxaldehyde; 3a,4,5,6,7,7a-hexahydro-4,7-methano-1*H*-indene-5-carboxaldehyde	410-480-7	—	R43 N; R51-53	Xi; N R: 43-51/53 S: (2-)24-37-61		
605-028-00-2	β-methyl-3-(1-methylethyl)-benzenepropanal	412-050-4	125109-85-5	N; R51-53	N R: 51/53 S: 61		
605-029-00-8	2-cyclohexylpropanal	412-270-0	2109-22-0	R43 N; R51-53	Xi; N R: 43-51/53 S: (2-)24-37-61		
605-030-00-3	1-(*p*-methoxyphenyl)acetaldehyde oxime	411-510-1	3353-51-3	R43	Xi R: 43 S: (2-)24-37		
605-031-00-9	reaction mass of: 2,2-dimethoxyethanal [(this component is considered to be anhydrous in terms of identity, structure and composition. However, 2,2-dimethoxyethanal will exist in a hydrated form. 60 % anhydrous is equivalent to 70.4 % hydrate; water(Including free water and water in hydrated 2,2-dimethoxyethanal)]	421-890-0	—	R43	Xi R: 43 S: (2-)24-37		

▼M1

Indeks broj	Međunarodno kemijsko ime	EC broj	CAS broj	Razvrstavanje	Označivanje	Granične koncentracije	Napomene
605-032-00-4	3-[3-(4-fluorophenyl)-1-(1-methylethyl)-1*H*-indol-2-yl]-(*E*)-2-propenal	425-370-4	93957-50-7	R43 N; R50-53	Xi; N R: 43-50/53 S: (2-)22-24-37-60-61		
605-033-00-X	reaction mass of: 3,7,11-trimethyl-*cis*-6,10-dodecadienal; 3,7,11-trimethyl-*trans*-6,10-dodecadienal	425-910-9	32480-08-3	Xi; R38 N; R50-53	Xi; N R: 38-50/53 S: (2-)37-60-61		
605-034-00-5	reaction mass of: (1*RS*, 2*RS*, 3*SR*, 6*RS*, 9*SR*)-9-methoxytricyclo[5.2.1.0(2,6)]decane-3-carbaldehyde; (1*RS*, 2*RS*, 3*RS*, 6*RS*, 8*SR*)-8-methoxytricyclo[5.2.1.0(2,6)]decane-3-carbaldehyde; (1*RS*, 2*RS*, 4*SR*, 6*RS*, 8*SR*)-8-methoxytricyclo[5.2.1.0(2,6)]decane-4-carbaldehyde	429-860-9	-	R43 N; R51-53	Xi; N R: 43-51/53 S: (2-)24-37-61		
605-035-00-0	(*E*)-3-(4-(4-fluorophenyl)-5-methoxymethyl-2,6-bis(1-methoxymethyl)pyridin-3-yl)prop-2-enal	426-330-9	177964-68-0	Xi; R36 R43 R53	Xi R: 36-43-53 S: (2-)24-26-37-61		
605-036-00-6	2-bromomalonaldehyde	430-470-6	2065-75-0	Xn; R22 Xi; R41	Xn R: 22-41 S: (2-)26-39		
605-037-00-1	*trans*-3-[2-(7-chloro-2-quinolinyl)vinyl]benzaldehyde; 3-[(*E*)-2-(7-chloro-2-quinolinyl)vinyl]benzaldehyde	421-800-1	120578-03-2	R53	R: 53 S: 22-61		
605-038-00-7	3-methyl-5-phenylpentan-1-al	433-900-0	55066-49-4	Xn; R22 Xi; R38 R43 N; R51-53	Xn; N R: 22-38-43-51/53 S: (2-)36/37-61		
605-039-00-2	3,4-dihydroxy-5-nitrobenzaldehyde	441-810-8	116313-85-0	Xn; R22 Xi; R41 R43	Xn R: 22-41-43 S: (2-)22-24-26-37/39		

▼B

Indeks broj	Međunarodno kemijsko ime	EC broj	CAS broj	Razvrstavanje	Označivanje	Granične koncentracije	Napomene
606-001-00-8	acetone; propan-2-one; propanone	200-662-2	67-64-1	F; R11 Xi; R36 R66 R67	F; Xi R: 11-36-66-67 S: (2-)9-16-26		
606-002-00-3	butanone; ethyl methyl ketone	201-159-0	78-93-3	F; R11 Xi; R36 R66 R67	F; Xi R: 11-36-66-67 S: (2-)9-16		
606-003-00-9	heptan-3-one; butyl ethyl ketone	203-388-1	106-35-4	R10 Xn; R20 Xi; R36	Xn R: 10-20-36 S: (2-)24		
606-004-00-4	4-methylpentan-2-one; isobutyl methyl ketone	203-550-1	108-10-1	F; R11 Xn; R20 Xi; R36/37 R66	F; Xn R: 11-20-36/37-66 S: (2-)9-16-29		
606-005-00-X	2,6-dimethylheptan-4-one; di-isobutyl ketone	203-620-1	108-83-8	R10 Xi; R37	Xi R: 10-37 S: (2-)24	Xi; R37: C ≥ 10 %	
606-006-00-5	pentan-3-one; diethyl ketone	202-490-3	96-22-0	F; R11 Xi; R37 R66 R67	F; Xi R: 11-37-66-67 S: (2-)9-16-25-33		
606-007-00-0	3-methylbutan-2-one; methyl isopropyl ketone	209-264-3	563-80-4	F; R11	F R: 11 S: (2-)9-16-33		
606-009-00-1	4-methylpent-3-en-2-one; mesityl oxide	205-502-5	141-79-7	R10 Xn; R20/21/22	Xn R: 10-20/21/22 S: (2-)25	Xn; R20/21/22: C ≥ 5 %	
606-010-00-7	cyclohexanone	203-631-1	108-94-1	R10 Xn; R20	Xn R: 10-20 S: (2-)25		

▼B

Indeks broj	Međunarodno kemijsko ime	EC broj	CAS broj	Razvrstavanje	Označivanje	Granične koncentracije	Napomene
606-011-00-2	2-methylcyclohexanone	209-513-6	583-60-8	R10 Xn; R20	Xn R: 10-20 S: (2-)25		
606-012-00-8	3,5,5-trimethylcyclohex-2-enone; isophorone	201-126-0	78-59-1	Carc. Cat. 3; R40 Xn; R21/22 Xi; R36/37	Xn R: 21/22-36/37-40 S: (2-)13-23-36/37/39-46	Xi; R36/37: C ≥ 10 %	
▼M1 606-013-00-3	*p*-benzoquinone; quinone	203-405-2	106-51-4	T; R23/25 Xi; R36/37/38 N; R50	T; N R: 23/25-36/37/38-50 S: (1/2-)26-28-45-61	N; R50: C ≥ 2,5 %	
▼B 606-014-00-9	chlorophacinone (ISO); 2-(2-(4-chlorophenyl)phenylacetyl)indan-1,3-dione	223-003-0	3691-35-8	T+; R27/28 T; R23-48/24/25 N; R50-53	T+; N R: 23-27/28-48/24/25-50/53 S: (1/2-)36/37-45-60-61		
606-016-00-X	pindone (ISO); 2-pivaloylindan-1,3-dione	201-462-8	83-26-1	T; R25-48/25 N; R50-53	T; N R: 25-48/25-50/53 S: (1/2-)37-45-60-61		
606-017-00-5	diketene; diketen	211-617-1	674-82-8	R10 Xn; R20	Xn R: 10-20 S: (2-)3		D
606-018-00-0	dichlone (ISO); 2,3-dichloro-1,4-naphthoquinone	204-210-5	117-80-6	Xn; R22 Xi; R36/38 N; R50-53	Xn; N R: 22-36/38-50/53 S: (2-)26-60-61		
606-019-00-6	chlordecone (ISO); perchloropentacyclo[5,3,0,$0^{2,6}$,$0^{3,9}$,$0^{4,8}$]decan-5-one; decachloropentacyclo[5,2,1,$0^{2,6}$,$0^{3,9}$,$0^{5,8}$]decan-4-one	205-601-3	143-50-0	Carc. Cat. 3; R40 T; R24/25 N; R50-53	T; N R: 24/25-40-50/53 S: (1/2-)22-36/37-45-60-61		

▼B

Indeks broj	Međunarodno kemijsko ime	EC broj	CAS broj	Razvrstavanje	Označivanje	Granične koncentracije	Napomene
606-020-00-1	5-methylheptan-3-one	208-793-7	541-85-5	R10 Xi; R36/37	Xi R: 10-36/37 S: (2-)23	Xi; R36/37: C ≥ 10 %	
▼M1 606-021-00-7	*N*-methyl-2-pyrrolidone; 1-methyl-2-pyrrolidone	212-828-1	872-50-4	Repr. Cat. 2; R61 Xi; R36/37/38	T R: 61-36/37/38 S: 53-45	Repr. Cat. 2; R61: C ≥ 5 % Xi; R36/37/38: C ≥ 10 %	
▼B 606-022-00-2	1-phenyl-3-pyrazolidone	202-155-1	92-43-3	Xn; R22 N; R51-53	Xn; N R: 22-51/53 S: (2-)61		
606-023-00-8	4-methoxy-4-methylpentan-2-one	203-512-4	107-70-0	R10 Xn; R20	Xn R: 10-20 S: (2-)23-24/25		
606-024-00-3	heptan-2-one; methyl amyl ketone	203-767-1	110-43-0	R10 Xn; R20/22	Xn R: 10-20/22 S: (2-)24/25		
606-025-00-9	cyclopentanone	204-435-9	120-92-3	R10 Xi; R36/38	Xi R: 10-36/38 S: (2-)23		
606-026-00-4	5-methylhexan-2-one; isoamyl methyl ketone	203-737-8	110-12-3	R10 Xn; R20	Xn R: 10-20 S: (2-)23-24/25		
606-027-00-X	heptan-4-one; di-*n*-propyl ketone	204-608-9	123-19-3	R10 Xn; R20	Xn R: 10-20 S: (2-)24/25		

▼B

Indeks broj	Međunarodno kemijsko ime	EC broj	CAS broj	Razvrstavanje	Označivanje	Granične koncentracije	Napomene
606-028-00-5	2,4-dimethylpentan-3-one; di-isopropyl ketone	209-294-7	565-80-0	F; R11 Xn; R20	F; Xn R: 11-20 S: (2-)9-16-24/25		
606-029-00-0	pentane-2,4-dione; acetylacetone	204-634-0	123-54-6	R10 Xn; R22	Xn R: 10-22 S: (2-)21-23-24/25		
606-030-00-6	hexan-2-one; methyl butyl ketone; butyl methyl ketone; methyl-*n*-butyl ketone	209-731-1	591-78-6	R10 Repr. Cat. 3; R62 T; R48/23 R67	T R: 10-48/23-62-67 S: (1/2-)36/37-45		
606-031-00-1	3-propanolide; 1,3-propiolactone	200-340-1	57-57-8	Carc. Cat. 2; R45 T+; R26 Xi; R36/38	T+ R: 45-26-36/38 S: 53-45		E
606-032-00-7	hexachloroacetone	204-129-5	116-16-5	Xn; R22 N; R51-53	Xn; N R: 22-51/53 S: (2-)24/25-61		
606-033-00-2	2-(3,4-dichlorophenyl)-4-methyl-1,2,4-oxadiazolidinedione; methazole	243-761-6	20354-26-1	Xn; R21/22 Xi; R36/38 N; R51-53	Xn; N R: 21/22-36/38-51/53 S: (2-)36/37-61		
▼M1 606-034-00-8	metribuzin (ISO); 4-amino-6-*tert*-butyl-3-methylthio-1,2,4-triazin-5(4*H*)-one; 4-amino-4,5-dihydro-6-(1,1-dimethylethyl)-3-methylthio-1,2,4-triazin-5-one	244-209-7	21087-64-9	Xn; R22 N; R50-53	Xn; N R: 22-50/53 S: (2-)60-61	N; R50-53: C ≥ 2,5 % N; R51-53: 0,25 % ≤ C < 2,5 % R52-53: 0,025 % ≤ C < 0,25 %	
▼B 606-035-00-3	chloridazon (ISO); 5-amino-4-chloro-2-phenylpyridazine-3-(2*H*)-one; pyrazon	216-920-2	1698-60-8	R43 N; R50-53	Xi; N R: 43-50/53 S: (2-)24-37-60-61		

▼B

Indeks broj	Međunarodno kemijsko ime	EC broj	CAS broj	Razvrstavanje	Označivanje	Granične koncentracije	Napomene
606-036-00-9	quinomethionate; chinomethionat (ISO); 6-methyl-1,3-dithiolo(4,5-*b*)quinoxalin-2-one	219-455-3	2439-01-2	Repr. Cat. 3; R62 Xn; R20/21/22-48/22 Xi; R36 R43 N; R50-53	Xn; N R: 20/21/22-36-43-48/22-50/53-62 S: (2-)24-37-60-61		
606-037-00-4	triadimefon (ISO); 1-(4-chlorophenoxy)-3,3-dimethyl-1-(1,2,4-triazol-1-yl)butanone	256-103-8	43121-43-3	Xn; R22 R43 N; R51-53	Xn; N R: 22-43-51/53 S: (2-)24-37-61		
606-038-00-X	diphacinone (ISO); 2-diphenylacetylindan-1,3-dione	201-434-5	82-66-6	T+; R28 T; R48/23/24/25	T+ R: 28-48/23/24/25 S: (1/2-)36/37-45		
606-039-00-5	5(or 6)-*tert*-butyl-2'-chloro-6'-ethylamino-3',7'-dimethylspiro(isobenzofuran-1(1*H*),9'-xanthene)-3-one	400-680-2	—	Xn; R20 N; R50-53	Xn; N R: 20-50/53 S: (2-)60-61		
606-040-00-0	(*N*-benzyl-*N*-ethyl)amino-3-hydroxyacetophenone hydrochloride	401-840-4	55845-90-4	Xi; R41 N; R51-53	Xi; N R: 41-51/53 S: (2-)26-39-61		
606-041-00-6	2-methyl-1-(4-methylthiophenyl)-2-morpholinopropan-1-one	400-600-6	71868-10-5	Xn; R22 N; R51-53	Xn; N R: 22-51/53 S: (2-)22-61		
606-042-00-1	acetophenone	202-708-7	98-86-2	Xn; R22 Xi; R36	Xn R: 22-36 S: (2-)26		
606-043-00-7	2,4-di-*tert*-butylcyclohexanone	405-340-7	13019-04-0	Xi; R38 N; R51-53	Xi; N R: 38-51/53 S: (2-)37-61		
606-044-00-2	2,4,6-trimethylbenzophenone	403-150-9	954-16-5	Xn; R22 Xi; R36 N; R50-53	Xn; N R: 22-36-50/53 S: (2-)26-60-61		

▼B

Indeks broj	Međunarodno kemijsko ime	EC broj	CAS broj	Razvrstavanje	Označivanje	Granične koncentracije	Napomene
606-045-00-8	oxadiazon (ISO); 3-[2,4-dichloro-5-(1-methylethoxy)phenyl]-5-(1,1-dimethylethyl)-1,3,4-oxadiazol-2(3*H*)-one	243-215-7	19666-30-9	N; R50-53	N R: 50/53 S: 60-61		
606-046-00-3	reaction mass of *cis*- and *trans*-cyclohexadec-8-en-1-one	401-700-2	3100-36-5	N; R50-53	N R: 50/53 S: 60-61		
606-047-00-9	2-benzyl-2-dimethylamino-4-morpholinobutyrophenone	404-360-3	119313-12-1	N; R50-53	N R: 50/53 S: 60-61		
606-048-00-4	2'-anilino-3'-methyl-6'-dipentylaminospiro(isobenzofuran-1(1*H*),9'-xanthen)-3-one	406-480-1	—	R53	R: 53 S: 61		
606-049-00-X	4-(*trans*-4-propylcyclohexyl)acetophenone	406-700-6	78531-61-0	R43 R53	Xi R: 43-53 S: (2-)24-37-61		
606-050-00-5	6-anilino-1-benzoyl-4-(4-*tert*-pentylphenoxy)naphto[1,2,3-de]quinoline-2,7-(3*H*)-dione	412-480-2	72453-58-8	N; R51-53	N R: 51/53 S: 61		
606-051-00-0	4-pentylcyclohexanone	406-670-4	61203-83-6	N; R51-53	N R: 51/53 S: 61		
606-052-00-6	4-(*N*,*N*-dibutylamino)-2-hydroxy-2'-carboxybenzophenone	410-410-5	54574-82-2	R52-53	R: 52/53 S: 61		
606-053-00-1	flurtamone (ISO); (*RS*)-5-methylamino-2-phenyl-4-(α, α,α-trifluoro-*m*-tolyl)furan-3(2*H*)-one	—	96525-23-4	N; R50-53	N R: 50/53 S: 60-61		
606-054-00-7	isoxaflutole (ISO); 5-cyclopropyl-1,2-oxazol-4-yl α, α,α-trifluoro-2-mesyl-*p*-tolyl ketone	—	141112-29-0	Repr. Cat. 3; R63 N; R50-53	Xn; N R: 50/53-63 S: (2-)36/37-60-61		

▼B

Indeks broj	Međunarodno kemijsko ime	EC broj	CAS broj	Razvrstavanje	Označivanje	Granične koncentracije	Napomene
606-055-00-2	1-(2,3-dihydro-1,3,3,6-tetramethyl-1-(1-methylethyl)-1*H*-inden-5-yl)ethanone	411-180-9	92836-10-7	Xn; R22-48/22 N; R51-53	Xn; N R: 22-48/22-51/53 S: (2-)24-36-61		
606-056-00-8	4-chloro-3',4'-dimethoxybenzophenone	404-610-1	116412-83-0	N; R50-53	N R: 50/53 S: 60-61		
606-057-00-3	4-propylcyclohexanone	406-810-4	40649-36-3	Xi; R38 R52-53	Xi R: 38-52/53 S: (2-)25-37-61		
606-058-00-9	4'-fluoro-2,2-dimethoxyacetophenone	407-500-1	21983-80-2	R43 R52-53	Xi R: 43-52/53 S: (2-)24-37-61		
606-059-00-4	2,4-difluoro-α-(1*H*-1,2,4-triazol-1-yl)acetophenone hydrochloride	412-390-3	86386-75-6	Xn; R22 Xi; R41 R43	Xn R: 22-41-43 S: (2-)22-26-36/37/39		
606-060-00-X	reaction mass of: *trans*-2,4-dimethyl-2-(5,6,7,8-tetrahydro-5,5,8,8-tetramethyl-naphthalene-2-yl)-1,3-dioxolane; *cis*-2,4-dimethyl-2-(5,6,7,8-tetrahydro-5,5,8,8-tetramethyl-naphthalene-2-yl)-1,3-dioxolane	412-950-7	—	N; R50-53	N R: 50/53 S: 60-61		
606-061-00-5	(3-chlorophenyl)-(4-methoxy-3-nitrophenyl)methanone	423-290-4	66938-41-8	Muta. Cat. 3; R68 N; R50-53	Xn; N R: 68-50/53 S: (2-)22-36/37-60-61		
606-062-00-0	tetrahydrothiopyran-3-carboxaldehyde	407-330-8	61571-06-0	Repr. Cat. 2; R61 Xi; R41 R52-53	T R: 61-41-52/53 S: 53-45-61		
606-063-00-6	(*E*)-3-(2-chlorophenyl)-2-(4-fluorophenyl)propenal	410-980-5	112704-51-5	Xi; R36 R43	Xi R: 36-43 S: (2-)24-26-37		

▼B

Indeks broj	Međunarodno kemijsko ime	EC broj	CAS broj	Razvrstavanje	Označivanje	Granične koncentracije	Napomene
606-064-00-1	pregn-5-ene-3,20-dione bis(ethylene ketal)	407-450-0	7093-55-2	R53	R: 53 S: 61		
606-065-00-7	1-(4-morpholinophenyl)butan-1-one	413-790-0	—	N; R51-53	N R: 51/53 S: 61		
606-066-00-2	(*E*)-5[(4-chlorophenyl)methylene]-2,2-dimethylcyclopentanone	410-440-9	164058-20-2	N; R51-53	N R: 51/53 S: 61		
606-067-00-8	reaction mass of: 1-(2,3,6,7,8,9-hexahydro-1,1-dimethyl-1*H*-benz(g)inden-4-yl)ethanone; 1-(2,3,5,6,7,8-hexahydro-1,1-dimethyl-1*H*-benz(f)inden-4-yl)ethanone; 1-(2,3,6,7,8,9-hexahydro-1,1-dimethyl-1*H*-benz(g)inden-5-yl)ethanone; 1-(2,3,6,7,8,9-hexahydro-3,3-dimethyl-1*H*-benz(g)inden-5-yl)ethanone	414-870-8	96792-67-5	N; R50-53	N R: 50/53 S: 60-61		
606-068-00-3	2,7,11-trimethyl-13-(2,6,6-trimethylcyclohex-1-en-1-yl)tridecahexaen-2,4,6,8,10,12-al	415-770-7	1638-05-7	Xn; R48/22 R43 R52-53	Xn R: 43-48/22-52/53 S: (2-)22-36/37-61		
606-069-00-9	spiro[1,3-dioxolane-2,5'-(4',4',8',8'-tetramethyl-hexahydro-3',9'-methanonaphthalene)]	415-460-1	154171-76-3	N; R51-53	N R: 51/53 S: 24-61		
606-070-00-4	butroxydim (ISO); 5-(3-butyryl-2,4,6-trimethylphenyl)-2-[1-(ethoxyimino)propyl]-3-hydroxycyclohex-2-en-1-one	414-790-3	138164-12-2	Repr. Cat. 3; R62-63 Xn; R22 Xi; R38 N; R50-53	Xn; N R: 22-38-62-63-50/53 S: (2-)22-36/37-60-61		
606-071-00-X	17-spiro(5,5-dimethyl-1,3-dioxan-2-yl)androsta-1,4-diene-3-one	421-050-3	13258-43-0	N; R50-53	N R: 50/53 S: 22-60-61		
606-072-00-5	3-acetyl-1-phenyl-pyrrolidine-2,4-dione	421-600-2	719-86-8	Xn; R48/22 N; R51-53	Xn; N R: 48/22-51/53 S: (2-)22-36/37-61		

▼B

Indeks broj	Međunarodno kemijsko ime	EC broj	CAS broj	Razvrstavanje	Označivanje	Granične koncentracije	Napomene
606-073-00-0	4,4'-bis(dimethylamino)benzophenone; Michler's ketone	202-027-5	90-94-8	Carc. Cat. 2; R45 Muta. Cat. 3; R68 Xi; R41	T R: 45-41-68 S: 53-45		
▼M1 606-074-00-6	reaction mass of: (1*R**, 2*S**)-2-acetyl-1,2,3,4,5,6,7,8-octahydro-1,2,8,8-tetramethylnaphthalene; (2*R**, 3*S**)-2-acetyl-1,2,3,4,5,6,7,8-octahydro-2,3,8,8-tetramethylnaphthalene	425-570-1	-	N; R50-53	N R: 50/53 S: 60-61		
▼B 606-075-00-1	1-benzyl-5-ethoxyimidazolidine-2,4-dione	417-340-4	65855-02-9	Xn; R22	Xn R: 22 S: (2-)22		
606-076-00-7	1-((2-quinolinyl-carbonyl)oxy)-2,5-pyrrolidinedione	418-630-3	136465-99-1	Xi; R41 R43	Xi R: 41-43 S: (2-)24-26-37/39		
606-077-00-2	(3*S*,4*S*)-3-hexyl-4-[(*R*)-2-hydroxytridecyl]-2-oxetanone	418-650-2	104872-06-2	N; R50-53	N R: 50/53 S: 60-61		
606-078-00-8	1-octylazepin-2-one	420-040-6	59227-88-2	C; R34 R43 N; R51-53	C; N R: 34-43-51/53 S: (1/2-)26-36/37/39-45-61		
606-079-00-3	2-*n*-butyl-benzo[*d*]isothiazol-3-one	420-590-7	4299-07-4	C; R34 R43 N; R50-53	C; N R: 34-43-50/53 S: (1/2-)26-36/37/39-45-60-61		
▼M1 —							
▼B 606-081-00-4	(3β, 5α, 6β)-3-(acetyloxy)-5-bromo-6-hydroxy-androstan-17-one	419-790-7	4229-69-0	R43 R52-53	Xi R: 43-52/53 S: (2-)22-36/37-61		

▼B

Indeks broj	Međunarodno kemijsko ime	EC broj	CAS broj	Razvrstavanje	Označivanje	Granične koncentracije	Napomene
606-082-00-X	reaction mass of: butan-2-one oxime; syn-*O*,*O*'-di(butan-2-one oxime)diethoxysilane	406-930-7		T; R48/25 R43 R52-53	T R: 43-48/25-52/53 S: (1/2-)25-36/37-45-61		
606-083-00-5	2-chloro-5-*sec*-hexadecylhydroquinone	407-750-1	137193-60-3	Xi; R36/38 R43 R52-53	Xi R: 36/38-43-52/53 S: (2-)24-26-37-61		
606-084-00-0	1-(4-methoxy-5-benzofuranyl)-3-phenyl-1,3-propanedione	414-540-3	484-33-3	N; R50-53	N R: 50/53 S: 60-61		
606-085-00-6	(1*R*,4*S*)-2-azabicyclo[2.2.1]hept-5-en-3-one	418-530-1	79200-56-9	Xn; R22 Xi; R41 R43	Xn R: 22-41-43 S: (2-)24-26-37/39		
606-086-00-1	1-(3,3-dimethylcyclohexyl)pent-4-en-1-one	422-330-8	56973-87-6	N; R51-53	N R: 51/53 S: 61		
606-087-00-7	6-ethyl-5-fluoro-4(3*H*)-pyrimidone	422-460-5	137234-87-8	Xn; R22 N; R50-53	Xn; N R: 22-50/53 S: (2-)60-61		
606-088-00-2	2,4,4,7-tetramethyl-6-octen-3-one	422-520-0	74338-72-0	Xi; R38 N; R51-53	Xi; N R: 38-51/53 S: (2-)37-61		
606-089-00-8	reaction mass of: 1,4-diamino-2-chloro-3-phenoxyanthraquinone; 1,4-diamino-2,3-bis-phenoxyanthraquinone	423-220-2	12223-77-7	R53	R: 53 S: 61		
▼M1 606-090-00-3	1-[3-[(dimethylamino)methyl]-4-hydroxyphenyl]ethanone	430-920-1	73096-98-7	Xn; R22 Xi; R41 R52-53	Xn R: 22-41-52/53 S: (2-)22-26-39-61		
▼B 606-091-00-9	6-chloro-5-(2-chloroethyl)-1,3-dihydroindol-2-one	421-320-0	118289-55-7	N; R50-53	N R: 50/53 S: 60-61		

▼B

Indeks broj	Međunarodno kemijsko ime	EC broj	CAS broj	Razvrstavanje	Označivanje	Granične koncentracije	Napomene
606-092-00-4	reaction mass of: (*E*)-oxacyclohexadec-12-en-2-one; (*E*)-oxacyclohexadec-13-en-2-one; a) (*Z*)-oxacyclohexadec-(12)-en-2-one and b) (*Z*)-oxacyclohexadec-(13)-en-2-one	422-320-3		N; R50-53	N R: 50/53 S: 60-61		
▼M1 606-093-00-X	5-ethyl-2,4-dihydro-4-(2-phenoxyethyl)-3*H*-1,2,4-triazol-3-one	414-470-3	95885-13-5	Xn; R22 R52-53	Xn R: 22-52/53 S: (2-)22-36-61		
606-094-00-5	*N*-[ethyl(3-methylbutyl)amino]-3-methyl-1-phenyl-spiro[[1]benzo-pyrano[2,3-c]pyrazole-4(1*H*), 1'(3'*H*)-isobenzofuran]-3'-one	417-460-7	-	R53	R: 53 S: 61		
606-095-00-0	(*R*,*S*)-2-azabicyclo[2.2.1]hept-5-en-3-one	421-830-3	49805-30-3	Xn; R22 R43	Xn R: 22-43 S: (2-)22-24-37		
606-096-00-6	3-(6-*O*-(6-desoxy-α-l-mannopyranosyl-*O*-(α-d-glucopyranosyl)-(β-d-glucopyranosyl)oxy)-2-(3,4-dihydroxyphenyl)-5,7-dihydroxy-4*H*-1-benzopyran-4-one	424-170-4	130603-71-3	R43 N; R51-53	Xi; N R: 43-51/53 S: (2-)24-37-61		
606-097-00-1	2,2"-dihydroxy-4,4"-(2-hydroxy-propane-1,3-diyldioxy)dibenzophenone	424-210-0	23911-85-5	R53	R: 53 S: 61		
606-098-00-7	1-benzyl-5-(hexadecyloxy)-2,4-imidazolidinedione	431-220-9	158574-65-3	R53	R: 53 S: 61		
606-099-00-2	5-methoxy-4'-(trifluoromethyl)valerophenone	425-000-1	61718-80-7	N; R51-53	N R: 51/53 S: 61		
606-100-00-6	2-butyryl-3-hydroxy-5-thiocyclohexan-3-yl-cyclohex-2-en-1-one	425-150-8	94723-86-1	Repr. Cat.2; R60 Xn; R22 R43 R52-53	T R: 60-22-43-52/53 S: 53-45-61		E

▼M1

Indeks broj	Međunarodno kemijsko ime	EC broj	CAS broj	Razvrstavanje	Označivanje	Granične koncentracije	Napomene
606-101-00-1	reaction mass of: 1,5-bis[(2-ethylhexyl)amino]-9,10-anthracenedione; 1-[(2-ethylhexyl)amino]-5-[3-[(2-ethylhexyl)oxy]propyl]amino-9,10-anthracenedione; 1,5-bis[3-[(2-ethylhexyl)oxy]propyl]amino-9,10-anthracenedione; 1-[(2-ethylhexyl)amino]-5-[(3-methoxypropyl)amino]-9,10-anthracene dione; 1-[3-[(2-ethylhexyl)oxy]propyl]amino-5-[(3-methoxypropyl)amino]-9,10-anthracenedione; 1,5-bis[(3-methyloxypropyl)amino]-9,10-anthracenedione	426-050-7	165038-51-7	N; R50-53	N R: 50/53 S: 60-61		
606-102-00-7	4-(3-triethoxysilylpropoxy)-2-hydroxybenzophenone	431-490-8	79876-59-8	N; R51-53	N R: 51/53 S: 61		
606-103-00-2	1-(4-(*trans*-4-ethylcyclohexyl)phenyl)ethanone	426-460-6	-	R43	Xi R: 43 S: (2-)24-37		
606-104-00-8	1-(4-(*trans*-4-pentylcyclohexyl)phenyl)ethanone	426-830-7	78531-59-6	R43 R53	Xi R: 43-53 S: (2-)24-37-61		
606-105-00-3	3,4,3', 4'-tetraphenyl-1,1'-ethandiylbispyrol-2,5-dione	431-500-0	226065-73-2	R43 R53	Xi R: 43-53 S: (2-)22-24-37-61		
606-106-00-9	1-(4-(*trans*-4-butylcyclohexyl)phenyl)ethanone	427-320-7	83626-30-6	R43 R53	Xi R: 43-53 S: (2-)24-37-61		
606-107-00-4	8-azaspiro[4.5]decane-7,9-dione	427-770-4	1075-89-4	T; R25 N; R51-53	T; N R: 25-51/53 S: (1/2-)22-36-45-61		

▼M1

Indeks broj	Međunarodno kemijsko ime	EC broj	CAS broj	Razvrstavanje	Označivanje	Granične koncentracije	Napomene
606-108-00-X	1,1,1,2,2,4,5,5,5-nonafluoro-4-(trifluoromethyl)-3-pentanone	436-710-6	756-13-8	R52-53	R: 52/53 S: 61		
606-109-00-5	2-(4-methyl-3-pentenyl)anthraquinone	428-320-1	71308-16-2	Xn; R22 R43 R53	Xn R: 22-43-53 S: (2-)22-24-37-61		
606-110-00-0	5-ethoxy-5*H*-furan-2-one	428-330-4	2833-30-9	C; R34 Xn; R21/22-48/22 R43	C R: 21/22-34-43-48/22 S: (1/2-)23-26-36/37/39-45		
606-111-00-6	5-amino-6-methyl-1,3-dihydrobenzoimidazol-2-one	428-410-9	67014-36-2	Xn; R22 R43 N; R51-53	Xn; N R: 22-43-51/53 S: (2-)24-37-61		
606-112-00-1	(4a*R**, 8a*R**)-4a,5,9,10,11,12-hexahydro-3-methoxy-11-methyl-6*H*-benzofuro[3a,3,2-ef][2]benzazepin-6-one	428-690-2	1668-86-6	Xn; R22 Xi; R36 R52-53	Xn R: 22-36-52/53 S: (2-)22-26-61		
606-113-00-7	1-[4-(4-benzoylphenylsulfanyl)phenyl]-2-methyl-2-(4-methylphenylsulfonyl)propan-1-one	429-040-0	272460-97-6	Xi; R41 R53	Xi R: 41-53 S: (2-)26-39-61		
606-114-00-2	4,4', 5,5', 6,6', 7,7'-octachloro-(2,2')biisoindolyl-1,1', 3,3'-tetraone	429-150-9	67887-47-2	R53	R: 53 S: 61		
606-115-00-8	profoxydim (ISO); 2-{](EZ)-1-[}(2*RS*)-2-(4-chlorophenoxy)propoxyimino{]butyl[}-3-hydroxy-5-(thian-3-yl)cyclohex-2-en-1-one	-	139001-49-3	Carc. Cat. 3; R40 Repr. Cat. 3; R63 R43	Xn R: 40-43-63 S: (2-)36/37-46		
606-116-00-3	tepraloxydim (ISO); (*RS*)-(*EZ*)-2-{]1-[}(2*E*)-3-chloroallyloxyimino{]propyl[}-3-hydroxy-5-perhydropyran-4-ylcyclohex-2-en-1-one	-	149979-41-9	Carc. Cat. 3; R40 Repr. Cat. 3; R62-63	Xn R: 40-62-63 S: (2-)36/37-46		
606-117-00-9	2,6-bis(1,1-dimethylethyl)-4-(phenylenemethylene)cyclohexa-2,5-dien-1-one	429-460-4	7078-98-0	R43 R53	Xi R: 43-53 S: (2-)24-37-61		

▼M1

Indeks broj	Međunarodno kemijsko ime	EC broj	CAS broj	Razvrstavanje	Označivanje	Granične koncentracije	Napomene
606-118-00-4	*N*-(1,3-dimethylbutyl)-*N*'-(phenyl)-1,4-benzoquinonediimine	429-640-2	52870-46-9	Xi; R36 N; R50-53	Xi; N R: 36-50/53 S: (2-)26-60-61		
606-119-00-X	(*E*)-3-methyl-5-cyclopentadecen-1-one	429-900-5	-	R43 N; R50-53	Xi; N R: 43-50/53 S: (2-)24-37-60-61		
606-120-00-5	2,5-dihydroxy-5-methyl-3-(morpholin-4-yl)-2-cyclopenten-1-one	430-170-5	114625-74-0	Xn; R22 R52-53	Xn R: 22-52/53 S: (2-)46-61		
606-121-00-0	(+)-(1*S*, 2*S*, 3*S*, 5*R*)-2,6,6-trimethylbicyclo[3.1.1]heptane-3-spiro-1'-(cyclohex-2'-en-4'-one)	430-460-1	133636-82-5	C; R34 R43 N; R50-53	C; N R: 34-43-50/53 S: (1/2-)26-36/37/39-45-57-60-61		
606-122-00-6	3-(2-bromopropionoyl)-4,4-dimethyl-1,3-oxazolan-2-one	430-820-8	114341-88-7	Xn; R22-48/22 Xi; R38-41 R43 N; R50-53	Xn; N R: 22-38-41-43-48/22-50/53 S: (2-)26-36/37/39-60-61		
606-123-00-1	4-hexadecyl-1-phenylpyrazolidin-3-one	430-840-7	-	R43 R53	Xi R: 43-53 S: (2-)24-37-61		
606-124-00-7	1-cyclopropyl-3-(2-methylthio-4-trifluoromethylphenyl)-1,3-propanedione	421-080-7	161462-35-7	Xn; R48/22 N; R50-53	Xn; N R: 48/22-50/53 S: (2-)36-60-61		
606-125-00-2	1-benzylimidazolidine-2,4-dione	421-340-1	6777-05-5	Xn; R22	Xn R: 22 S: (2-)22		
606-126-00-8	1,4-bis(2,3-dihydroxypropylamino)anthraquinone	421-470-7	99788-75-7	N; R51-53	N R: 51/53 S: 61		
606-128-00-9	2,2'-(1,3-phenylene)bis[5-chloro-1*H*-isoindole]-1,3(2*H*)-dione	422-650-8	148935-94-8	R53	R: 53 S: 61		

▼M1

Indeks broj	Međunarodno kemijsko ime	EC broj	CAS broj	Razvrstavanje	Označivanje	Granične koncentracije	Napomene
606-129-00-4	5-amino-[2*S*-di(methylphenyl)amino]-1,6-diphenyl-4*Z*-hexen-3-one; (2*S*, 4*Z*)-5-amino-2-(dibenzylamino)-1,6-diphenylhex-4-en-3-one	423-090-7	156732-13-7	R53	R: 53 S: 61		
606-130-00-X	4-(1,4-dioxa-spiro[4.5]dec-8-yl)-cyclohexanone	423-860-2	56309-94-5	R43 R52-53	Xi R: 43-52/53 S: (2-)24-37-61		
606-131-00-5	cyclic 3-(1,2-ethanediylacetale)-estra-5(10),9(11)-diene-3,17-dione	427-230-8	5571-36-8	Repr. Cat. 2; R60 Xn; R48/22 N; R51-53	T; N R: 60-48/22-51/53 S: 53-45-61		E
606-132-00-0	(6β)-6,19-epoxyandrost-4-ene-3,17-dione	433-490-3	6563-83-3	R43 R52-53	Xi R: 43-52/53 S: (2-)24-37-61		
606-134-00-1	androsta-1,4,9(11)-triene-3,17-dione	433-560-3	15375-21-0	Repr. Cat.3; R62	Xn R: 62 S: (2-)22-36/37		
606-135-00-7	cyclohexadecanone	438-930-8	2550-52-9	R53	R: 53 S: 61		
606-136-00-2	(3*S*, 6*R*, 9*S*, 12*R*, 15*S*, 18*R*, 21*S*, 24*R*)-6,18-dibenzyl-3,9,15,21-tetraisobutyl-4,10,12,16,22,24-hexamethyl-1,7,13,19-tetraoxa-4,10,16,22-tetraazacyclo-tetracosane-2,5,8,11,14,17,20,23-octaone	444-350-6	133413-70-4	Xi; R36 R53	Xi R: 36-53 S: (2-)26-61		
606-137-00-8	*trans*-7,7'-dimethyl-(4*H*, 4*H*')-(2,2')bi[benzo[1,4]thiazinylidene]-3,3'-dione	444-750-0	211387-26-7	R53	R: 53 S: 22-61		
▼M6 606-138-00-3	(2-butyl-5-nitrobenzofuran-3-yl)[4-(3-dibutylaminopropoxy)phenyl]methanone	444-800-1	141645-23-0	R10 Xn; R22-48/22 Xi; R38-41 R43 N; R50-53	Xn; N R: 10-22-38-41-43-48/22-50/53 S: (2-)23-26-36/37/39-60-61	N; R50-53: C ≥ 2,5 % N; R51-53: 0,25 % ≤ C < 2,5 % R52-53: 0,025 % ≤ C < 0,25 %	
▼M1 606-139-00-9	(*S*)-4-(3,4-dichlorophenyl)-3,4-dihydro-2*H*-naphthalen-1-one	444-830-5	124379-29-9	R53	R: 53 S: 61		

▼M1

Indeks broj	Međunarodno kemijsko ime	EC broj	CAS broj	Razvrstavanje	Označivanje	Granične koncentracije	Napomene
606-140-00-4	2-hydroxy-1-(4-(4-(2-hydroxy-2-methylpropionyl)benzyl)phenyl)-2-methylpropan-1-one	444-860-9	474510-57-1	Xn; R48/22 N; R50-53	Xn; N R: 48/22-50/53 S: (2-)22-36-60-61		
606-141-00-X	sodium 3-(methoxycarbonyl)-4-oxo-3,4,5,6-tetrahydro-2-pyridinolate	418-410-7	-	Xi; R36	Xi R: 36 S: (2-)26		
606-142-00-5	reaction mass of: (1*RS*, 2*SR*, 7*SR*, 8*SR, E*) 9 and 10-ethylidene-3-oxatricyclo[6.2.1.0(^{2,7})]undecan-4-one; (1*RS*, 2*SR*, 7*SR*, 8*SR, Z*)-10-ethylidene-3-oxatricyclo[6.2.1.0(^{2,7})]undecan-4-one; (1*RS*, 2*SR*, 7*SR*, 8*SR, Z*)-9-ethylidene-3-oxatricyclo[6.2.1.0(^{2,7})]undecan-4-one	434-290-9	-	Xn; R22 N; R51-53	Xn; N R: 22-51/53 S: (2-)61		

▼M3

606-143-00-0	abamectin (combination of avermectin B1a and avermectin B1b) (ISO) [1] avermectin B1a (purity ≥80%); [2]	_ [1] 265-610-3 [2]	71751-41-2 [1] 65195-55-3 [2]	Repr. Cat. 3; R63 T+; R26/28 T; R48/23/25 N; R50-53	T+; N R: 63-26/28-48/23/25-50/53 S: 28-36/37-45-60-61	T; R48/23: C ≥ 5% Xn; R48/20: 0,5% ≤ C <5% N; R50-53: C ≥ 0,0025% N; R51-53: 0,00025% ≤ C<0,0025% R52-53: 0,000025% ≤ C<0,00025%	
606-144-00-6	acequinocyl (ISO); 3-dodecyl-1,4-dioxo-1,4-dihydronaphthalen-2-yl acetate	—	57960-19-7	T; R39/23 Xi; R43 N; R50-53	T; N R: 39/23-43-50/53, S: (2-)24-37-38-60-61	N; R50-53: C ≥ 0,025% N; R51-53: 0,0025% ≤ C < 0,025% R52-53: 0,00025% ≤ C < 0,0025%	

▼B

Indeks broj	Međunarodno kemijsko ime	EC broj	CAS broj	Razvrstavanje	Označivanje	Granične koncentracije	Napomene
▼M7 606-145-00-1	sulkotrion (ISO); 2-[2-kloro-4-(metilsulfonil)benzoil]ciklohe-ksan-1,3-dion		99105-77-8	Repr. kat. 3; R63 Xn; R48/22 R43 N; R50-53	Xn; N R: 43-48/22-63-50/53 S: (2-)22-36/37-60-61	N; R50-53: C ≥ 25 % N; R51-53: 2,5 % ≤ C < 25 % R52-53: 0,25 % ≤ C< 2,5 % R43: C ≥ 0,1 %	
▼M8 606-146-00-7	tralkoxydim (ISO); 2-[(1E)-N-ethoxypropa-nimidoyl]-3-hydroxy-5-mesitylcyclohex-2-en-1-one	—	87820-88-0	Carc. Cat. 3; R40 Xn; R22 N; R51-53	Xn; N R: 22-40-51/53 S: (2-)36/37-60-61		
606-147-00-2	cycloxydim (ISO); 2-(N-ethoxybutanimi-doyl)-3-hydroxy-5-(tetrahydro-2H-thiopyran-3-yl)cyclohex-2-en-1-one	405-230-9	101205-02-1	F; R11 Repr. Cat. 3; R63	F; Xn R: 11-63 S: (2-)16-36/37-46		
▼B 607-001-00-0	formic acid … %	200-579-1	64-18-6	C; R35	C R: 35 S: (1/2-)23-26-45	C; R35: C ≥ 90 % C; R34: 10 % ≤ C < 90 % Xi; R36/38: 2 % ≤ C < 10 %	B
607-002-00-6	acetic acid … %	200-580-7	64-19-7	R10 C; R35	C R: 10-35 S: (1/2-)23-26-45	C; R35: C ≥ 90 % C; R34: 25 % ≤ C < 90 % Xi; R36/38: 10 % ≤ C < 25 %	B
▼M6 607-003-00-1	chloroacetic acid	201-178-4	79-11-8	T; R23/24/25 C; R34 N; R50	T; N R: 23/24/25-34-50 S: (1/2-)26-36/37/39-45-61-63	C; R34: C ≥ 10 % Xn; R36/37/38: 5 % ≤ C < 10 %	
▼B 607-004-00-7	TCA (ISO); trichloroacetic acid	200-927-2	76-03-9	C; R35 N; R50-53	C; N R: 35-50/53 S: (1/2-)26-36/37/39-45-60-61	C; R35: C ≥ 10 % C; R34: 5 % ≤ C < 10 % Xi; R36/37/38: 1 % ≤ C < 5 %	

▼B

Indeks broj	Međunarodno kemijsko ime	EC broj	CAS broj	Razvrstavanje	Označivanje	Granične koncentracije	Napomene
607-005-00-2	TCA-sodium (ISO); sodium trichloroacetate	211-479-2	650-51-1	Xi; R37 N; R50-53	Xi; N R: 37-50/53 S: (2-)46-60-61		
607-006-00-8	oxalic acid	205-634-3	144-62-7	Xn; R21/22	Xn R: 21/22 S: (2-)24/25	Xn; R21/22: C ≥ 5 %	
▼M1 607-007-00-3	salts of oxalic acid with the exception of those specified elsewhere in this Annex	—	—	Xn; R21/22	Xn R: 21/22 S: (2-)24/25	Xn; R21/22: C ≥ 5 %	A
▼B 607-008-00-9	acetic anhydride	203-564-8	108-24-7	R10 Xn; R20/22 C; R34	C R: 10-20/22-34 S: (1/2-)26-36/37/39-45	C; R34: C ≥ 25 % Xi; R37/38-41: 5 % ≤ C < 25 % Xi; R36: 1 % ≤ C < 5 %	
607-009-00-4	phthalic anhydride	201-607-5	85-44-9	Xn; R22 Xi; R37/38-41 R42/43	Xn R: 22-37/38-41-42/43 S: (2-)23-24/25-26-37/39-46		
607-010-00-X	propionic anhydride	204-638-2	123-62-6	C; R34	C R: 34 S: (1/2-)26-45	C; R34: C ≥ 25 % Xi; R36/38: 10 % ≤ C < 25 %	
607-011-00-5	acetyl chloride	200-865-6	75-36-5	F; R11 R14 C; R34	F; C R: 11-14-34 S: (1/2-)9-16-26-45		
▼M1 607-012-00-0	benzoyl chloride	202-710-8	98-88-4	Xn; R20/21/22 C; R34 R43	C R: 20/21/22-34-43 S: (1/2-)26-36/37/39-45		

▼B

Indeks broj	Međunarodno kemijsko ime	EC broj	CAS broj	Razvrstavanje	Označivanje	Granične koncentracije	Napomene
607-013-00-6	dimethyl carbonate	210-478-4	616-38-6	F; R11	F R: 11 S: (2-)9-16		
607-014-00-1	methyl formate	203-481-7	107-31-3	F+; R12 Xn; R20/22 Xi; R36/37	F+; Xn R: 12-20/22-36/37 S: (2-)9-16-24-26-33		
607-015-00-7	ethyl formate	203-721-0	109-94-4	F; R11 Xn; R20/22 Xi; R36/37	F; Xn R: 11-20/22-36/37 S: (2-)9-16-24-26-33		
607-016-00-2	propyl formate; [1] isopropyl formate [2]	203-798-0 [1] 210-901-2 [2]	110-74-7 [1] 625-55-8 [2]	F; R11 Xi; R36/37 R67	F; Xi R: 11-36/37-67 S: (2-)9-16-24-33		C
607-017-00-8	butyl formate; [1] *tert*-butyl formate; [2] isobutyl formate [3]	209-772-5 [1] 212-105-0 [2] 208-818-1 [3]	592-84-7 [1] 762-75-4 [2] 542-55-2 [3]	F; R11 Xi; R36/37	F; Xi R: 11-36/37 S: (2-)9-16-24-33		C
607-018-00-3	isopentyl formate; [1] pentyl formate; [2] 2-methylbutyl formate [3]	203-769-2 [1] 211-340-6 [2] 252-343-2 [3]	110-45-2 [1] 638-49-3 [2] 35073-27-9 [3]	R10 Xi; R36/37	Xi R: 10-36/37 S: (2-)24		C
607-019-00-9	methyl chloroformate	201-187-3	79-22-1	F; R11 T+; R26 Xn; R21/22 C; R34	F; T+ R: 11-21/22-26-34 S: (1/2-)14-26-28-36/37/39-45-46-63		
607-020-00-4	ethyl chloroformate	208-778-5	541-41-3	F; R11 T+; R26 Xn; R22 C; R34	F; T+ R: 11-22-26-34 S: (1/2-)9-16-26-28-33-36/37/39-45		
607-021-00-X	methyl acetate	201-185-2	79-20-9	F; R11 Xi; R36 R66 R67	F; Xi R: 11-36-66-67 S: (2-)16-26-29-33		

▼B

Indeks broj	Međunarodno kemijsko ime	EC broj	CAS broj	Razvrstavanje	Označivanje	Granične koncentracije	Napomene
607-022-00-5	ethyl acetate	205-500-4	141-78-6	F; R11 Xi; R36 R66 R67	F; Xi R: 11-36-66-67 S: (2-)16-26-33		
▼M7 607-023-00-0	vinilni acetat	203-545-4	108-05-4	F; R11 Karc kat. 3; R40 Xn; R20 Xi; R37	F; Xn R: 11-20-37-40 S: 9-16-33-36/37		D
▼B 607-024-00-6	propyl acetate; [1] isopropyl acetate [2]	203-686-1 [1] 203-561-1 [2]	109-60-4 [1] 108-21-4 [2]	F; R11 Xi; R36 R66 R67	F; Xi R: 11-36-66-67 S: (2-)16-26-29-33		C
607-025-00-1	*n*-butyl acetate	204-658-1	123-86-4	R10 R66 R67	R: 10-66-67 S: (2-)25		
607-026-00-7	*sec*-butyl acetate; [1] isobutyl acetate; [2] *tert*-butyl acetate [3]	203-300-1 [1] 203-745-1 [2] 208-760-7 [3]	105-46-4 [1] 110-19-0 [2] 540-88-5 [3]	F; R11 R66	F R: 11-66 S: (2-)16-23-25-29-33		C
607-027-00-2	methyl propionate	209-060-4	554-12-1	F; R11 Xn; R20	F; Xn R: 11-20 S: (2-)16-24-29-33		
607-028-00-8	ethyl propionate	203-291-4	105-37-3	F; R11	F R: 11 S: (2-)16-23-24-29-33		
607-029-00-3	*n*-butyl propionate; [1] *sec*-butyl propionate; [2] *tert*-butyl propionate; [3] iso-butyl propionate [4]	209-669-5 [1] - [2] - [3] 208-746-0 [4]	590-01-2 [1] 591-34-4 [2] 20487-40-5 [3] 540-42-1 [4]	R10	R: 10 S: (2-)		C
607-030-00-9	propyl propionate	203-389-7	106-36-5	R10 Xn; R20	Xn R: 10-20 S: (2-)24		
607-031-00-4	butyl butyrate	203-656-8	109-21-7	R10	R: 10 S: (2-)		C

▼B

Indeks broj	Međunarodno kemijsko ime	EC broj	CAS broj	Razvrstavanje	Označivanje	Granične koncentracije	Napomene
607-032-00-X	ethyl acrylate	205-438-8	140-88-5	F; R11 Xn; R20/21/22 Xi; R36/37/38 R43	F; Xn R: 11-20/21/22-36/37/38-43 S: (2-)9-16-33-36/37	Xi; 36/37/38: C ≥ 5 %	D
607-033-00-5	*n*-butyl methacrylate	202-615-1	97-88-1	R10 Xi; R36/37/38 R43	Xi R: 10-36/37/38-43 S: (2-)		D
607-034-00-0	methyl acrylate; methyl propenoate	202-500-6	96-33-3	F; R11 Xn; R20/21/22 Xi; R36/37/38 R43	F; Xn R: 11-20/21/22-36/37/38-43 S: (2-)9-25-26-33-36/37-43		D
607-035-00-6	methyl methacrylate; methyl 2-methylprop-2-enoate; methyl 2-methylpropenoate	201-297-1	80-62-6	F; R11 Xi; R37/38 R43	F; Xi R: 11-37/38-43 S: (2-)24-37-46		D
607-036-00-1	2-methoxyethyl acetate; methylglycol acetate	203-772-9	110-49-6	Repr. Cat. 2; R60-61 Xn; R20/21/22	T R: 60-61-20/21/22 S: 53-45		E
▼M1 607-037-00-7	2-ethoxyethyl acetate; ethylglycol acetate	203-839-2	111-15-9	R10 Repr. Cat. 2; R60-61 Xn; R20/21/22	T R: 60-61-10-20/21/22 S: 53-45		E
▼B 607-038-00-2	2-butoxyethyl acetate; butylglycol acetate	203-933-3	112-07-2	Xn; R20/21	Xn R: 20/21 S: (2-)24		
607-039-00-8	2,4-D (ISO); 2,4-dichlorophenoxyacetic acid	202-361-1	94-75-7	Xn; R22 Xi; R37-41 R43 R52-53	Xn R: 22-37-41-43-52/53 S: (2-)24/25-26-36/37/39-46-61		
607-040-00-3	salts of 2,4-D	—	—	Xn; R22 Xi; R41 R43 N; R51-53	Xn; N R: 22-41-43-51/53 S: (2-)24/25-26-36/37/39-46-61		A

▼B

Indeks broj	Međunarodno kemijsko ime	EC broj	CAS broj	Razvrstavanje	Označivanje	Granične koncentracije	Napomene
607-041-00-9	2,4,5-T (ISO); 2,4,5-trichlorophenoxy acetic acid	202-273-3	93-76-5	Xn; R22 Xi; R36/37/38 N; R50-53	Xn; N R: 22-36/37/38-50/53 S: (2-)24-60-61		
607-042-00-4	salts and esters of 2,4,5-T; salts and esters of 2,4,5-trichlorophenoxy acetic acid	—	—	Xn; R22 Xi; R36/37/38 N; R50-53	Xn; N R: 22-36/37/38-50/53 S: (2-)24-60-61		A
607-043-00-X	dicamba (ISO); 2,5-dichloro-6-methoxybenzoic acid; 3,6-dichloro-2-methoxybenzoic acid	217-635-6	1918-00-9	Xn; R22 Xi; R41 R52-53	Xn R: 22-41-52/53 S: (2-)26-61		
607-044-00-5	3,6-dichloro-*o*-anisic acid, compound with dimethylamine (1:1); [1] potassium 3,6-dichloro-*o*-anisate [2]	218-951-7 [1] 233-002-7 [2]	2300-66-5 [1] 10007-85-9 [2]	Xi; R36 R52-53	Xi R: 36-52/53 S: (2-)26-61		
607-045-00-0	dichlorprop (ISO); 2-(2,4-dichlorophenoxy) propionic acid	204-390-5	120-36-5	Xn; R21/22 Xi; R38-41	Xn R: 21/22-38-41 S: (2-)26-36/37		
607-046-00-6	salts of dichlorprop	—	—	Xn; R20/21/22	Xn R: 20/21/22 S: (2-)13		A
607-047-00-1	fenoprop (ISO); 2-(2,4,5-trichlorophenoxy)propionic acid	202-271-2	93-72-1	Xn; R22 Xi; R38 N; R50-53	Xn; N R: 22-38-50/53 S: (2-)37-60-61		
607-048-00-7	salts of fenoprop; salts of 2-(2,4,5-trichlorophenoxy)propionic acid	—	—	Xn; R20/21/22 N; R50-53	Xn; N R: 20/21/22-50/53 S: (2-)13-60-61		A
607-049-00-2	mecoprop (ISO); 2-(4-chloro-*o*-tolyloxy) propionic acid; (*RS*)-2-(4-chloro-*o*-tolyloxy)propionic acid; [1] 2-(4-chloro-2-methylphenoxy)propionic acid [2]	230-386-8 [1] 202-264-4 [2]	7085-19-0 [1] 7085-19-0 [2]	Xn; R22 Xi; R38-41 N; R50-53	Xn; N R: 22-38-41-50/53 S: (2-)13-26-37/39-60-61	N; R50-53: C ≥ 0,25 % N; R51-53: 0,025 % ≤ C < 0,25 % R52-53: 0,0025 % ≤ C < 0,025 %	

▼B

Indeks broj	Međunarodno kemijsko ime	EC broj	CAS broj	Razvrstavanje	Označivanje	Granične koncentracije	Napomene
607-050-00-8	salts of mecoprop	—	—	Xn; R22 Xi; R38-41 N; R50-53	Xn; N R: 22-38-41-50/53 S: (2-)13-26-37/39-60-61	N; R50-53: C ≥ 0,25 % N; R51-53: 0,025 % ≤ C < 0,25 % R52-53: 0,0025 % ≤ C < 0,025 %	A
▼M1 607-051-00-3	MCPA (ISO); 4-chloro-*o*-tolyloxyacetic acid	202-360-6	94-74-6	Xn; R22 Xi; R38-41 N; R50-53	Xn; N R: 22-38-41-50/53 S: (2-)26-37-39-60-61		
607-052-00-9	salts and esters of MCPA	—	—	Xn; R20/21/22 N; R50-53	Xn; N R: 20/21/22-50/53 S: (2-)13-60-61		A
▼B 607-053-00-4	MCPB (ISO); 4-(4-chloro-*o*-tolyloxy) butyric acid	202-365-3	94-81-5	N; R50-53	N R: 50/53 S: 60-61		
607-054-00-X	salts and esters of MCPB	—	—	Xn; R22	Xn R: 22 S: (2-)24/25		A
607-055-00-5	endothal-sodium (ISO); disodium 7-oxabicyclo(2,2,1)heptane-2,3-dicarboxylate	204-959-8	129-67-9	T; R25 Xn; R21 Xi; R36/37/38	T R: 21-25-36/37/38 S: (1/2-)36/37/39-45		
607-056-00-0	warfarin (ISO); [1] (*S*)-4-hydroxy-3-(3-oxo-1-phenylbutyl)-2-benzopyrone; [2] (*R*)-4-hydroxy-3-(3-oxo-1-phenylbutyl)-2-benzopyrone [3]	201-377-6 [1] 226-907-3 [2] 226-908-9 [3]	81-81-2 [1] 5543-57-7 [2] 5543-58-8 [3]	Repr. Cat. 1; R61 T; R48/25 R52-53	T R: 61-48/25-52/53 S: 53-45-61		E
607-057-00-6	coumachlor (ISO); 3-[1-(4-chlorophenyl)-3-oxobutyl]-4-hydroxycoumarin	201-378-1	81-82-3	Xn; R48/22 R52-53	Xn R: 48/22-52/53 S: (2-)37-61		

▼B

Indeks broj	Međunarodno kemijsko ime	EC broj	CAS broj	Razvrstavanje	Označivanje	Granične koncentracije	Napomene
607-058-00-1	coumafuryl (ISO); fumarin; (*RS*)-3-(1-(2-furyl)-3-oxobutyl)4-hydroxy-coumarin; 4-hydroxy-3-[3-oxo-1-(2-furyl) butyl]coumarin	204-195-5	117-52-2	T; R25-48/25 R52-53	T R: 25-48/25-52/53 S: (1/2-)37-45-61		
607-059-00-7	coumatetralyl; 4-hydroxy-3-(1,2,3,4-tetrahydro-1-naphthyl)coumarin	227-424-0	5836-29-3	T+; R27/28 T; R48/24/25 R52-53	T+ R: 27/28-48/24/25-52/53 S: (1/2-)28-36/37-45-61		
607-060-00-2	dicoumarol; 4,4'-dihydroxy-3,3'-methylenebis(2*H*-chromen-2-one)	200-632-9	66-76-2	T; R48/25 Xn; R22 N; R51-53	T; N R: 22-48/25-51/53 S: (1/2-)37-45-61		
607-061-00-8	acrylic acid; prop-2-enoic acid	201-177-9	79-10-7	R10 Xn; R20/21/22 C; R35 N; R50	C; N R: 10-20/21/22-35-50 S: (1/2-)26-36/37/39-45-61	C; R35: C ≥ 10 % C; R34: 5 % ≤ C < 10 % Xi; R36/37/38: 1 % ≤ C < 5 %	D
607-062-00-3	*n*-butyl acrylate	205-480-7	141-32-2	R10 Xi; R36/37/38 R43	Xi R: 10-36/37/38-43 S: (2-)9		D
607-063-00-9	isobutyric acid	201-195-7	79-31-2	Xn; R21/22	Xn R: 21/22 S: (2-)		
607-064-00-4	benzyl chloroformate	207-925-0	501-53-1	C; R34 N; R50-53	C; N R: 34-50/53 S: (1/2-)26-45-60-61	C; R34: C ≥ 10 % Xi; R36/37/38: 5 % ≤ C < 10 %	
▼M1 607-065-00-X	bromoacetic acid	201-175-8	79-08-3	T; R23/24/25 C; R35 R43 N; R50	T; C; N R: 23/24/25-35-43-50 S: (1/2-)26-36/37/39-45-61		
▼B 607-066-00-5	dichloroacetic acid	201-207-0	79-43-6	C; R35 N; R50	C; N R: 35-50 S: (1/2-)26-45-61		

▼B

Indeks broj	Međunarodno kemijsko ime	EC broj	CAS broj	Razvrstavanje	Označivanje	Granične koncentracije	Napomene
607-067-00-0	dichloroacetyl chloride	201-199-9	79-36-7	C; R35 N; R50	C; N R: 35-50 S: (1/2-)9-26-45-61		
607-068-00-6	iodoacetic acid	200-590-1	64-69-7	T; R25 C; R35	T; C R: 25-35 S: (1/2-)22-36/37/39-45		
607-069-00-1	ethyl bromoacetate	203-290-9	105-36-2	T+; R26/27/28	T+ R: 26/27/28 S: (1/2-)7/9-26-45		
607-070-00-7	ethyl chloroacetate	203-294-0	105-39-5	T; R23/24/25 N; R50	T; N R: 23/24/25-50 S: (1/2-)7/9-45-61		
607-071-00-2	ethyl methacrylate	202-597-5	97-63-2	F; R11 Xi; R36/37/38 R43	F; Xi R: 11-36/37/38-43 S: (2-)9-16-29-33		D
607-072-00-8	2-hydroxyethyl acrylate	212-454-9	818-61-1	T; R24 C; R34 R43 N; R50	T; N R: 24-34-43-50 S: (1/2-)26-36/39-45-61	T; R24: C ≥ 2 % Xn; R21: 0,2 % ≤ C < 2 % R43: C ≥ 0,2 %	D
607-073-00-3	4-CPA (ISO); 4-chlorophenoxyacetic acid	204-581-3	122-88-3	Xn; R22	Xn R: 22 S: (2-)		
607-074-00-9	chlorfenac (ISO); 2,3,6-trichlorophenylacetic acid	201-599-3	85-34-7	Xn; R22 N; R51-53	Xn; N R: 22-51/53 S: (2-)36-61		
607-075-00-4	chlorfenprop-methyl; methyl 2-chloro-3-(4-chlorophenyl)propionate	238-413-5	14437-17-3	Xn; R21/22 N; R50-53	Xn; N R: 21/22-50/53 S: (2-)36/37-60-61		
607-076-00-X	dodine (ISO); dodecylguanidinium acetate	219-459-5	2439-10-3	Xn; R22 Xi; R36/38 N; R50-53	Xn; N R: 22-36/38-50/53 S: (2-)26-60-61		

▼B

Indeks broj	Međunarodno kemijsko ime	EC broj	CAS broj	Razvrstavanje	Označivanje	Granične koncentracije	Napomene
607-077-00-5	erbon (ISO); 2-(2,4,5-trichlorophenoxy)ethyl 2,2-dichloropropionate	—	136-25-4	Xn; R22 N; R51-53	Xn; N R: 22-51/53 S: (2-)61		
607-078-00-0	fluenetil (ISO); 2-fluoroethyl biphenyl-4-ylacetate	—	4301-50-2	T+; R27/28	T+ R: 27/28 S: (1/2-)28-36/37-45		
607-079-00-6	kelevan (ISO); ethyl 5-(perchloro-5-hydroxypentacyclo[5,3,0,$0^{2,6}$,$0^{3,9}$,$0^{4,8}$]decan-5-yl)-4-oxopentanoate; ethyl 5-(1,2,3,5,6,7,8,9,10,10-decachloro-4-hydroxypentacyclo(5,2,1,$0^{2,6}$,$0^{3,9}$,$0^{5,8}$)dec-4-yl)-4-oxovalerate	—	4234-79-1	T; R24 Xn; R22 N; R51-53	T; N R: 22-24-51/53 S: (1/2-)36/37-45-61		
607-080-00-1	chloroacetyl chloride	201-171-6	79-04-9	R14 R29 T; R23/24/25-48/23 C; R35 N; R50	T; C; N R: 14-23/24/25-29-35-48/23-50 S: (1/2-)7/8-9-26-36/37/39-45-61		
607-081-00-7	fluoroacetic acid	205-631-7	144-49-0	T+; R28 N; R50	T+; N R: 28-50 S: (1/2-)20-22-26-45-61		
607-082-00-2	fluoroacetates, soluble	—	—	T+; R28 N; R50	T+; N R: 28-50 S: (1/2-)20-22-26-45-61		A
607-083-00-8	2,4-DB (ISO); 4-(2,4-dichlorophenoxy)butyric acid	202-366-9	94-82-6	Xn; R22 N; R51-53	Xn; N R: 22-51/53 S: (2-)25-29-46-61		
607-084-00-3	salts of 2,4-DB	—	—	Xn; R22 Xi; R41 N; R51-53	Xn; N R: 22-41-51/53 S: (2-)26-29-39-46-61		A
▼M1 607-085-00-9	benzyl benzoate	204-402-9	120-51-4	Xn; R22 N; R51-53	Xn; N R: 22-51/53 S: (2-)25-46-61		

▼B

Indeks broj	Međunarodno kemijsko ime	EC broj	CAS broj	Razvrstavanje	Označivanje	Granične koncentracije	Napomene
607-086-00-4	diallyl phthalate	205-016-3	131-17-9	Xn; R22 N; R50-53	Xn; N R: 22-50/53 S: (2-)24/25-60-61		
607-088-00-5	methacrylic acid; 2-methylpropenoic acid	201-204-4	79-41-4	Xn; R21/22 C; R35	C R: 21/22-35 S: (1/2-)26-36/37/39-45	C; R35: C ≥ 10 % C; R34: 5 % ≤ C < 10 % Xi; R36/37/38: 1 % ≤ C < 5 %	D
607-089-00-0	propionic acid … %	201-176-3	79-09-4	C; R34	C R: 34 S: (1/2-)23-36-45	C; R34: C ≥ 25 % Xi; R36/37/38: 10 % ≤ C < 25 %	B
607-090-00-6	thioglycolic acid	200-677-4	68-11-1	T; R23/24/25 C; R34	T R: 23/24/25-34 S: (1/2-)25-27-28-45	T; R23/24/25: C ≥ 2 % Xn; R20/21/22: 0,2 % ≤ C < 2 %	
607-091-00-1	trifluoroacetic acid . . . %	200-929-3	76-05-1	Xn; R20 C; R35 R52-53	C R: 20-35-52/53 S: (1/2-)9-26-27-28-45-61	Xn; R20: C ≥ 10 %	B
607-092-00-7	methyl lactate; [1] methyl (±)-lactate; [2] methyl (*R*)-lactate; [3] methyl (*S*)-(-)-lactate [4]	208-930-0 [1] 218-449-8 [2] 241-420-6 [3] 248-704-9 [4]	547-64-8 [1] 2155-30-8 [2] 17392-83-5 [3] 27871-49-4 [4]	R10 Xi; R36/37	Xi R: 10-36/37 S: (2-)24		C
607-093-00-2	propionyl chloride	201-170-0	79-03-8	F; R11 R14 C; R34	F; C R: 11-14-34 S: (1/2-)9-16-26-45		B D
607-094-00-8	peracetic acid . . . %	201-186-8	79-21-0	R10 O; R7 Xn; R20/21/22 C; R35 N; R50	O; C; N R: 7-10-20/21/22-35-50 S: (1/2-)3/7-14-36/37/39-45-61	Xn; R20/21/22: C ≥ 10 % C; R35: C ≥ 10 % C; R34: 5 % ≤ C < 10 % Xi; R36/37/38: 1 % ≤ C < 5 %	B D

▼M1

Indeks broj	Međunarodno kemijsko ime	EC broj	CAS broj	Razvrstavanje	Označivanje	Granične koncentracije	Napomene
607-095-00-3	maleic acid	203-742-5	110-16-7	Xn; R22 Xi; R36/37/38 R43	Xn R: 22-36/37/38-43 S: (2-)24-26-28-37-46	R43: C ≥ 0,1 %	

▼B

607-096-00-9	maleic anhydride	203-571-6	108-31-6	Xn; R22 C; R34 R42/43	C R: 22-34-42/43 S: (2-)22-26-36/37/39-45		
607-097-00-4	benzene-1,2,4-tricarboxylic acid 1,2-anhydride; trimellitic anhydride	209-008-0	552-30-7	Xi; R37-41 R42/43	Xn R: 37-41-42/43 S: (2-)22-26-36/37/39		
607-098-00-X	benzene-1,2:4,5-tetracarboxylic dianhydride; benzene-1,2:4,5-tetracarboxylic dianhydride; pyromellitic dianhydride	201-898-9	89-32-7	Xi; R41 R42/43	Xn R: 41-42/43 S: (2-)22-24-26-37/39		
607-099-00-5	1,2,3,6-tetrahydrophthalic anhydride; [1] *cis*-1,2,3,6-tetrahydrophthalic anhydride; [2] 3,4,5,6-tetrahydrophthalic anhydride; [3] tetrahydrophthalic anhydride [4]	201-605-4 [1] 213-308-7 [2] 219-374-3 [3] 247-570-9 [4]	85-43-8 [1] 935-79-5 [2] 2426-02-0 [3] 26266-63-7 [4]	Xi; R41 R42/43 R52-53	Xn R: 41-42/43-52/53 S: (2-)22-24-26-37/39-61		C
607-100-00-9	benzophenone-3,3',4,4'-tetracarboxylic dianhydride; 4,4'-carbonyldi(phthalic anhydride)	219-348-1	2421-28-5	Xi; R36/37	Xi R: 36/37 S: (2-)25	Xi; R36/37: C ≥ 1 %	
607-101-00-4	1,4,5,6,7,7-hexachlorobicyclo [2,2,1]hept-5-ene-2,3-dicarboxylic anhydride chlorendic anhydride	204-077-3	115-27-5	Xi; R36/37/38	Xi R: 36/37/38 S: (2-)25	Xi; R36/37/38: C ≥ 1 %	
607-102-00-X	cyclohexane-1,2-dicarboxylic anhydride; [1] *cis*-cyclohexane-1,2-dicarboxylic anhydride; [2] *trans*-cyclohexane-1,2-dicarboxylic anhydride [3]	201-604-9 [1] 236-086-3 [2] 238-009-9 [3]	85-42-7 [1] 13149-00-3 [2] 14166-21-3 [3]	Xi; R41 R42/43	Xn R: 41-42/43 S: (2-)23-24-26-37/39		C

▼M1

Indeks broj	Međunarodno kemijsko ime	EC broj	CAS broj	Razvrstavanje	Označivanje	Granične koncentracije	Napomene
607-103-00-5	succinic anhydride	203-570-0	108-30-5	Xn; R22 Xi; R36/37	Xn R: 22-36/37 S: (2-)25-46	Xn; R22: C ≥ 5 % Xi; R36/37: C ≥ 1 %	

▼B

607-104-00-0	cyclopentane-1,2,3,4-tetracarboxylic dianhydride	227-964-7	6053-68-5	Xi; R36/37	Xi R: 36/37 S: (2-)25	Xi; R36/37: C ≥ 1 %	
607-105-00-6	8,9,10-trinorborn-5-ene-2,3-dicarboxylic anhydride; [1] 1,2,3,6-tetrahydro-3,6-methanophthalic anhydride; [2] (1α,2α,3β,6β)-1,2,3,6-tetrahydro-3,6-methanophthalic anhydride [3]	204-957-7 [1] 212-557-9 [2] 220-384-5 [3]	129-64-6 [1] 826-62-0 [2] 2746-19-2 [3]	Xi; R41 R42/43	Xn R: 41-42/43 S: (2-)22-24-26-37/39		C
607-106-00-1	8,9-dinorborn-5-ene-2,3-dicarboxylic anhydride	—	123748-85-6	Xn; R22 Xi; R36/37/38 R42	Xn R: 22-36/37/38-42 S: (2-)39	Xi; R36/37/38: C ≥ 10 %	C
607-107-00-7	2-ethylhexyl acrylate	203-080-7	103-11-7	Xi; R37/38 R43	Xi R: 37/38-43 S: (2-)36/37-46		D
607-108-00-2	2-hydroxy-1-methylethylacrylate; [1] 2-hydroxypropylacrylate; [2] acrylic acid, monoester with propane-1,2-diol [3]	220-852-9 [1] 213-663-8 [2] 247-118-0 [3]	2918-23-2 [1] 999-61-1 [2] 25584-83-2 [3]	T; R23/24/25 C; R34 R43	T R: 23/24/25-34-43 S: (1/2-)26-36/37/39-45	T; R23/24/25: C ≥ 2 % Xn; R20/21/22: 0,2 % ≤ C < 2 % R43: C ≥ 0,2 %	C D
607-109-00-8	hexamethylene diacrylate; hexane-1,6-diol diacrylate	235-921-9	13048-33-4	Xi; R36/38 R43	Xi R: 36/38-43 S: (2-)39		D
607-110-00-3	pentaerythritol triacrylate	222-540-8	3524-68-3	Xi; R36/38 R43	Xi R: 36/38-43 S: (2-)39		D

▼B

Indeks broj	Međunarodno kemijsko ime	EC broj	CAS broj	Razvrstavanje	Označivanje	Granične koncentracije	Napomene
607-111-00-9	2,2-bis(acryloyloxymethyl)butyl acrylate; trimethylolpropane triacrylate	239-701-3	15625-89-5	Xi; R36/38 R43	Xi R: 36/38-43 S: (2-)39		D
607-112-00-4	2,2-dimethyltrimethylene diacrylate; neopentyl glycol diacrylate	218-741-5	2223-82-7	T; R24 Xi; R36/38 R43	T R: 24-36/38-43 S: (1/2-)28-39-45	T; R24: C ≥ 5 % Xn; R21: 0,2 % ≤ C < 5 %	D
607-113-00-X	isobutyl methacrylate	202-613-0	97-86-9	R10 Xi; R36/37/38 R43 N; R50	Xi; N R: 10-36/37/38-43-50 S: (2-)24-37-61		D
607-114-00-5	ethylene dimethacrylate	202-617-2	97-90-5	Xi; R37 R43	Xi R: 37-43 S: (2-)24-37	Xi; R37: C ≥ 10 %	D
607-115-00-0	isobutyl acrylate	203-417-8	106-63-8	R10 Xn; R20/21 Xi; R38 R43	Xn R: 10-20/21-38-43 S: (2-)9-24-37	Xi; R38: C ≥ 10 %	D
607-116-00-6	cyclohexyl acrylate	221-319-3	3066-71-5	Xi; R37/38 N; R51-53	Xi; N R: 37/38-51/53 S: (2-)61	Xi; R37/38: C ≥ 10 %	D
607-117-00-1	2,3-epoxypropyl acrylate; glycidyl acrylate	203-440-3	106-90-1	T; R23/24/25 C; R34 R43	T R: 23/24/25-34-43 S: (1/2-)26-36/37/39-45	T; R23/24/25: C ≥ 2 % Xn; R20/21/22: 0,2 % ≤ C < 2 % R43: C ≥ 0,2 %	D
607-118-00-7	1-methyltrimethylene diacrylate; 1,3-butylene glycol diacrylate	243-105-9	19485-03-1	Xn; R21 C; R34 R43	C R: 21-34-43 S: (1/2-)26-36/37/39-45		D
607-119-00-2	tetramethylene diacrylate; 1,4-butyleneglycol diacrylate	213-979-6	1070-70-8	Xn; R21 C; R34 R43	C R: 21-34-43 S: (1/2-)26-36/37/39-45		D

▼B

Indeks broj	Međunarodno kemijsko ime	EC broj	CAS broj	Razvrstavanje	Označivanje	Granične koncentracije	Napomene
607-120-00-8	2,2'-oxydiethyl diacrylate; diethylene glycol diacrylate	223-791-6	4074-88-8	T; R24 Xi; R36/38 R43	T R: 24-36/38-43 S: (1/2-)28-39-45	T; R24: C ≥ 2 % Xn; R21: 0,2 % ≤ C < 2 % R43: C ≥ 0,2 %	D
607-121-00-3	8,9,10-trinorborn-2-yl acrylate	—	10027-06-2	Xn; R21 Xi; R38 R43	Xn R: 21-38-43 S: (2-)28	Xi; R38: C ≥ 10 %	D
607-122-00-9	pentaerythritol tetraacrylate	225-644-1	4986-89-4	Xi; R36/38 R43	Xi R: 36/38-43 S: (2-)26-39		D
607-123-00-4	2,3-epoxypropyl methacrylate; glycidyl methacrylate	203-441-9	106-91-2	Xn; R20/21/22 Xi; R36/38 R43	Xn R: 20/21/22-36/38-43 S: (2-)26-28	Xi; R36/38: C ≥ 10 %	D
607-124-00-X	2-hydroxyethyl methacrylate	212-782-2	868-77-9	Xi; R36/38 R43	Xi R: 36/38-43 S: (2-)26-28		D
607-125-00-5	2-hydroxypropyl methacrylate; [1] 3-hydroxypropyl methacrylate [2]	213-090-3 [1] 220-426-2 [2]	923-26-2 [1] 2761-09-3 [2]	Xi; R36 R43	Xi R: 36-43 S: (2-)24/25-26-37/39		C D
607-126-00-0	2,2'-(ethylenedioxy)diethyl diacrylate; triethylene glycol diacrylate	216-853-9	1680-21-3	Xi; R36/38 R43	Xi R: 36/38-43 S: (2-)26-28		D
607-127-00-6	2-diethylaminoethyl methacrylate	203-275-7	105-16-8	Xn; R20 Xi; R36/38 R43	Xn R: 20-36/38-43 S: (2-)26	Xi; R36/38: C ≥ 10 %	D
607-128-00-1	2-*tert*-butylaminoethyl methacrylate	223-228-4	3775-90-4	Xi; R36/38 R43	Xi R: 36/38-43 S: (2-)26		D

▼B

Indeks broj	Međunarodno kemijsko ime	EC broj	CAS broj	Razvrstavanje	Označivanje	Granične koncentracije	Napomene
607-129-00-7	ethyl lactate; ethyl DL-lactate; [1] ethyl (*S*)-2-hydroxypropionate; ethyl L-lactate; ethyl-(*S*)-lactate [2]	202-598-0 [1] 211-694-1 [2]	97-64-3 [1] 687-47-8 [2]	R10 Xi; R37-41	Xi R: 10-37-41 S: (2-)24-26-39		C
607-130-00-2	pentyl acetate; [1] isopentyl acetate; [2] 1-methylbutyl acetate; [3] 2-methylbutyl acetat; [4] 2(or 3)-methylbutyl acetate [5]	211-047-3 [1] 204-662-3 [2] 210-946-8 [3] 210-843-8 [4] 282-263-3 [5]	628-63-7 [1] 123-92-2 [2] 626-38-0 [3] 624-41-9 [4] 84145-37-9 [5]	R10 R66	R: 10-66 S: (2-)23-25		C
607-131-00-8	isopentyl propionate; [1] pentyl propionate; [2] 2-methylbutyl propionate [3]	203-322-1 [1] 210-852-7 [2] 219-449-0 [3]	105-68-0 [1] 624-54-4 [2] 2438-20-2 [3]	R10	R: 10 S: (2-)23-24		C
607-132-00-3	2-dimethylaminoethyl methacrylate	220-688-8	2867-47-2	Xn; R21/22 Xi; R36/38 R43	Xn R: 21/22-36/38-43 S: (2-)26-28	Xi; R36/38: C ≥ 10 %	D
607-133-00-9	monoalkyl or monoaryl or monoalkylaryl esters of acrylic acid with the exception of those specified elsewhere in this Annex	—	—	Xi; R36/37/38 N; R51-53	Xi; N R: 36/37/38-51/53 S: (2-)26-28-61	Xi; R36/37/38: C ≥ 10 %	A
607-134-00-4	monoalkyl or monoaryl or monoalkyaryl esters of methacrylic acid with the exception of those specified elsewhere in this Annex	—	—	Xi; R36/37/38	Xi R: 36/37/38 S: (2-)26-28	Xi; R36/37/38: C ≥ 10 %	A
607-135-00-X	butyric acid	203-532-3	107-92-6	C; R34	C R: 34 S: (1/2-)26-36-45		
607-136-00-5	butyryl chloride	205-498-5	141-75-3	F; R11 C; R34	F; C R: 11-34 S: (1/2-)16-23-26-36-45		
607-137-00-0	methyl acetoacetate	203-299-8	105-45-3	Xi; R36	Xi R: 36 S: (2-)26		

▼B

Indeks broj	Međunarodno kemijsko ime	EC broj	CAS broj	Razvrstavanje	Označivanje	Granične koncentracije	Napomene
607-138-00-6	butyl chloroformate; chloroformic acid butyl ester	209-750-5	592-34-7	R10 T; R23 C; R34	T R: 10-23-34 S: (1/2-)26-36-45		
607-139-00-1	2-chloropropionic acid	209-952-3	598-78-7	Xn; R22 C; R35	C R: 22-35 S: (1/2-)23-26-28-36-45		
607-140-00-7	isobutyryl chloride	201-194-1	79-30-1	F; R11 C; R35	F; C R: 11-35 S: (1/2-)16-23-26-36-45		
607-141-00-2	oxydiethylene bis(chloroformate)	203-430-9	106-75-2	Xn; R22 Xi; R38-41 N; R51-53	Xn; N R: 22-38-41-51/53 S: (2-)23-26-61		
▼M1 607-142-00-8	propyl chloroformate; chloroformic acid propylester; *n*-propyl chloroformate	203-687-7	109-61-5	F; R11 T; R23 C; R34	F; T R: 11-23-34 S: (1/2-)16-26-36-45		
▼B 607-143-00-3	valeric acid	203-677-2	109-52-4	C; R34 R52-53	C R: 34-52/53 S: (1/2-)26-36-45-61		
607-144-00-9	adipic acid	204-673-3	124-04-9	Xi; R36	Xi R: 36 S: (2-)		
607-145-00-4	methanesulphonic acid	200-898-6	75-75-2	C; R34	C R: 34 S: (1/2-)26-36-45		
607-146-00-X	fumaric acid	203-743-0	110-17-8	Xi; R36	Xi R: 36 S: (2-)26		
607-147-00-5	oxalic acid diethylester; diethyl oxalate	202-464-1	95-92-1	Xn; R22 Xi; R36	Xn R: 22-36 S: (2-)23		

▼B

Indeks broj	Međunarodno kemijsko ime	EC broj	CAS broj	Razvrstavanje	Označivanje	Granične koncentracije	Napomene
607-148-00-0	guanidinium chloride; guanadine hydrochloride	200-002-3	50-01-1	Xn; R22 Xi; R36/38	Xn R: 22-36/38 S: (2-)22		
607-149-00-6	urethane (INN); ethyl carbamate	200-123-1	51-79-6	Carc. Cat. 2; R45	T R: 45 S: 53-45		
607-150-00-1	endothal (ISO); 7-oxabicyclo(2,2,1)heptane-2,3-dicarboxylic acid	205-660-5	145-73-3	T; R25 Xn; R21 Xi; R36/37/38	T R: 21-25-36/37/38 S: (1/2-)36/37/39-45		
607-151-00-7	propargite (ISO); 2-(4-*tert*-butylphenoxy) cyclohexyl prop-2-ynyl sulphite	219-006-1	2312-35-8	Carc. Cat. 3; R40 T; R23 Xi; R38-41 N; R50-53	T; N R: 23-38-40-41-50/53 S: (1/2-)26-36/37/39-45-60-61	N; R50-53: C ≥ 2,5 % N; R51-53: 0,25 % ≤ C < 2,5 % R52-53: 0,025 % ≤ C < 0,25 %	
607-152-00-2	2,3,6-TBA (ISO); 2,3,6-trichlorobenzoic acid	200-026-4	50-31-7	Xn; R22 N; R51-53	Xn; N R: 22-51/53 S: (2-)61		
607-153-00-8	benazolin (ISO); 4-chloro-2,3-dihydro-2-oxo-1,3-benzothiazol-3-ylacetic acid	223-297-0	3813-05-6	Xi; R36/38 R52-53	Xi R: 36/38-52/53 S: (2-)22-61		
607-154-00-3	ethyl *N*-benzoyl-*N*-(3,4-dichlorophenyl)-DL-alaninate; benzoylprop-ethyl (ISO)	244-845-5	22212-55-1	Xn; R22 N; R50-53	Xn; N R: 22-50/53 S: (2-)24-60-61		
607-155-00-9	3-(3-amino-5-(1-methylguanidino)-1-oxopentylamino-6-(4-amino-2-oxo-2,3-dihydro-pyrimidin-1-yl)-2,3-dihydro-(6*H*)-pyran-2-carboxylic acid; blasticidin-s	—	2079-00-7	T+; R28	T+ R: 28 S: (1/2-)24/25-36/37-45		
607-156-00-4	chlorfenson (ISO); 4-chlorophenyl 4-chlorobenzenesulfonate	201-270-4	80-33-1	Xn; R22 Xi; R38 N; R50-53	Xn; N R: 22-38-50/53 S: (2-)37-60-61		
607-157-00-X	3-(3-biphenyl-4-yl-1,2,3,4-tetrahydro-1-naphthyl)-4-hydroxycoumarin; difenacoum	259-978-4	56073-07-5	T+; R28 T; R48/25 N; R50-53	T+; N R: 28-48/25-50/53 S: (1/2-)36/37-45-60-61		

▼B

Indeks broj	Međunarodno kemijsko ime	EC broj	CAS broj	Razvrstavanje	Označivanje	Granične koncentracije	Napomene
607-158-00-5	sodium salt of chloroacetic acid; sodium chloroacetate	223-498-3	3926-62-3	T; R25 Xi; R38 N; R50	T; N R: 25-38-50 S: (1/2-)22-37-45-61		
607-159-00-0	chlorobenzilate (ISO); ethyl 2,2-di(4-chlorophenyl)-2-hydroxyacetate; ethyl 4,4'-dichlorobenzilate	208-110-2	510-15-6	Xn; R22 N; R50-53	Xn; N R: 22-50/53 S: (2-)60-61		
607-160-00-6	isobutyl 2-(4-(4-chlorophenoxy)phenoxy)propionate; clofop-isobutyl (ISO)	—	51337-71-4	Xn; R22	Xn R: 22 S: (2-)		
607-161-00-1	diethanolamine salt of 4-CPA	—	—	Xn; R22	Xn R: 22 S: (2-)		
▼M1 607-162-00-7	dalapon; 2,2-dichloropropionic acid; [1] dalapon-sodium; sodium 2,2-dichloropropionate [2]	200-923-0 [1] 204-828-5 [2]	75-99-0 [1] 127-20-8 [2]	Xi; R38-41 R52-53	Xi R: 38-41-52/53 S: (2-)26-39-61		
▼B 607-163-00-2	3-acetyl-6-methyl-2*H*-pyran-2,4(3*H*)-dione; dehydracetic acid	208-293-9	520-45-6	Xn; R22	Xn R: 22 S: (2-)		
607-164-00-8	sodium 1-(3,4-dihydro-6-methyl-2,4-dioxo-2*H*-pyran-3-ylidene)ethonolate; sodium dehydracetate	224-580-1	4418-26-2	Xn; R22	Xn R: 22 S: (2-)		
607-165-00-3	diclofop-methyl (ISO); methyl 2-(4-(2,4-dichlorophenoxy)phenoxy)propionate; methyl (*RS*)-2-[4-(2,4-dichlorophenoxy)phenoxy]propionate;	257-141-8	51338-27-3	Xn; R22 R43 N; R50-53	Xn; N R: 22-43-50/53 S: (2-)24-37-60-61		

▼B

Indeks broj	Međunarodno kemijsko ime	EC broj	CAS broj	Razvrstavanje	Označivanje	Granične koncentracije	Napomene
607-166-00-9	medinoterb acetate (ISO); 6-*tert*-butyl-3-methyl-2,4-dinitrophenyl acetate	219-634-6	2487-01-6	T; R25 Xn; R21	T R: 21-25 S: (1/2-)36/37-45		
607-167-00-4	sodium 3-chloroacrylate	—	4312-97-4	Xn; R21/22	Xn R: 21/22 S: (2-)36/37		
607-168-00-X	dipropyl 6,7-methylenedioxy-1,2,3,4-tetrahydro-3-methylnaphthalene-1,2-dicarboxylate; propylisome	—	83-59-0	T; R24 Xn; R22 N; R50-53	T; N R: 22-24-50/53 S: (1/2-)36/37-45-60-61		
607-169-00-5	sodium fluoroacetate	200-548-2	62-74-8	T+; R26/27/28 N; R50	T+; N R: 26/27/28-50 S: (1/2-)13-22-36/37-45-61		
607-170-00-0	bis(1,2,3-trithiacyclohexyldimethylammonium) oxalate; thiocyclam-oxalate	250-859-2	31895-22-4	Xn; R21/22 N; R50-53	Xn; N R: 21/22-50/53 S: (2-)36/37-46-60-61		
607-172-00-1	4-hydroxy-3-(3-(4'-bromo-4-biphenylyl)-1,2,3,4-tetrahydro-1-naphthyl)coumarin; brodifacoum	259-980-5	56073-10-0	T+; R27/28 T; R48/24/25 N; R50-53	T+; N R: 27/28-48/24/25-50/53 S: (1/2-)36/37-45-60-61		
607-173-00-7	dimethyl (3-methyl-4-(5-nitro-3-ethoxycarbonyl-2-thienyl)azo)phenylnitrilodipropionate	400-460-6	—	R43 R52-53	Xi R: 43-52/53 S: (2-)24-37-61		
607-174-00-2	reaction mass of dodecyl 3-(2,2,4,4-tetramethyl-21-oxo-7-oxa-3,20-diazadispiro(5,1,11,2)henicosan-20-yl)propionate and tetradecyl 3-(2,2,4,4-tetramethyl-21-oxo-7-oxa-3,20-diazadispiro(5,1,11,2)henicosan-20-yl)propionate	400-580-9	—	Xi; R38 N; R51-53	Xi; N R: 38-51/53 S: (2-)28-61		
607-175-00-8	methyl 2-(2-nitrobenzylidene)acetoacetate	400-650-9	39562-27-1	R43 N; R51-53	Xi; N R: 43-51/53 S: (2-)24-37-61		

▼B

Indeks broj	Međunarodno kemijsko ime	EC broj	CAS broj	Razvrstavanje	Označivanje	Granične koncentracije	Napomene
607-176-00-3	reaction mass of α-3-(3-(2*H*-benzotriazol-2-yl)-5-*tert*-butyl-4-hydroxyphenyl)propionyl-ω-hydroxypoly(oxyethylene) and α-3-(3-(2*H*-benzotriazol-2-yl)-5-*tert*-butyl-4-hydroxyphenyl)propionyl-ω-3-(3-(2*H*-benzotriazol-2-yl)-5-*tert*-butyl-4-hydroxyphenyl)propionyloxypoly(oxyethylene)	400-830-7	—	R43 N; R51-53	Xi; N R: 43-51/53 S: (2-)36/37-61		
▼M6 607-177-00-9	tribenuron-methyl (ISO) methyl 2-[N-(4-methoxy-6-methyl-1,3,5-triazin-2-yl)-N-methylcarbamoylsulfamoyl]benzoate	401-190-1	101200-48-0	R43 N; R50-53	Xi; N R: 43-50/53 S: (2-)24-37-46-60-61	N; R50-53: C ≥ 0,25 % N; R51-53: 0,025 % ≤ C < 0,25 % R52-53: 0,0025 % ≤ C < 0,025 %	
▼B 607-178-00-4	methyl α-((4,6-dimethoxypyrimidin-2-yl)ureidosulphonyl)-*o*-toluate	401-340-6	83055-99-6	R43 N; R51-53	Xi; N R: 43-51/53 S: (2-)24-37-61		
607-179-00-X	(benzothiazol-2-ylthio)succinic acid	401-450-4	95154-01-1	R43	Xi R: 43 S: (2-)24-37		
607-180-00-5	potassium 2-hydroxycarbazole-1-carboxylate	401-630-2	96566-70-0	Xn; R22 Xi; R36/37 R52-53	Xn R: 22-36/37-52/53 S: (2-)22-26-61		
607-181-00-0	3,5-dichloro-2,4-difluorobenzoyl fluoride	401-800-6	101513-70-6	T; R23 C; R34 Xn; R22 R29 R43 R52-53	T; C R: 22-23-29-34-43-52/53 S: (1/2-)26-36/37/39-45-61		
607-182-00-6	methyl 3-sulphamoyl-2-thenoate	402-050-2	—	R43	Xi R: 43 S: (2-)24-37		

▼B

Indeks broj	Međunarodno kemijsko ime	EC broj	CAS broj	Razvrstavanje	Označivanje	Granične koncentracije	Napomene
607-183-00-1	zinc 2-hydroxy-5-C_{13-18}alkylbenzoate	402-280-3	—	Xi; R36/38 N; R51-53	Xi; N R: 36/38-51/53 S: (2-)26-61		
607-184-00-7	*S*-(3-trimethoxysilyl)propyl 19-isocyanato-11-(6-isocyanatohexyl)-10,12-dioxo-2,9,11,13-tetraazanonadecanethioate	402-290-8	85702-90-5	R10 R42/43	Xn R: 10-42/43 S: (2-)23-24-37		
607-185-00-2	ethyl *trans*-3-dimethylaminoacrylate	402-650-4	1117-37-9	R43	Xi R: 43 S: (2-)24-37		
607-186-00-8	quinclorac (ISO); 3,7-dichloroquinoline-8-carboxylic acid	402-780-1	84087-01-4	R43	Xi R: 43 S: (2-)24-37		
607-187-00-3	bis(2,2,6,6-tetramethyl-4-piperidyl) succinate	402-940-0	62782-03-0	Xi; R36 R52-53	Xi R: 36-52/53 S: (2-)26-61		
607-188-00-9	hydrogen sodium *N*-carboxylatoethyl-*N*-octadec-9-enylmaleamate	402-970-4	—	R43 N; R51-53	Xi; N R: 43-51/53 S: (2-)24-37-61		
▼M1 607-189-00-4	trimethylenediaminetetraacetic acid	400-400-9	1939-36-2	Xn; R22 Xi; R41	Xn R: 22-41 S: (2-)22-26-39		
▼B 607-190-00-X	methyl acrylamidomethoxyacetate (containing ≥ 0,1 % acrylamid)	401-890-7	77402-03-0	Carc. Cat. 2; R45 Muta. Cat. 2; R46 Xn; R22 Xi; R36	T R: 45-46-22-36 S: 53-45		E

▼B

Indeks broj	Međunarodno kemijsko ime	EC broj	CAS broj	Razvrstavanje	Označivanje	Granične koncentracije	Napomene
607-191-00-5	isobutyl 3,4-epoxybutyrate	401-920-9	100181-71-3	Xi; R38 R43 N; R50-53	Xi; N R: 38-43-50/53 S: (2-)24-28-36/37-60-61		
607-192-00-0	disodium *N*-carboxymethyl-*N*-(2-(2-hydroxyethoxy)ethyl)glycinate	402-360-8	92511-22-3	Xi; R41	Xi R: 41 S: (2-)26-39		
607-194-00-1	propylene carbonate	203-572-1	108-32-7	Xi; R36	Xi R: 36 S: (2-)		
▼M1 607-195-00-7	2-methoxy-1-methylethyl acetate	203-603-9	108-65-6	R10	R: 10 S: (2-)		
▼B 607-196-00-2	heptanoic acid	203-838-7	111-14-8	C; R34	C R: 34 S: (1/2-)26-28-36/37/39-45		
607-197-00-8	nonanoic acid	203-931-2	112-05-0	C; R34	C R: 34 S: (1/2-)26-28-36/37/39-45		
607-198-00-3	propyl 3,4,5-trihydroxybenzoate	204-498-2	121-79-9	Xn; R22 R43	Xn R: 22-43 S: (2-)24-37		
607-199-00-9	octyl 3,4,5-trihydroxybenzoate	213-853-0	1034-01-1	Xn; R22 R43	Xn R: 22-43 S: (2-)24-37		
607-200-00-2	dodecyl 3,4,5-trihydroxybenzoate	214-620-6	1166-52-5	R43	Xi R: 43 S: (2-)24-37		

▼B

Indeks broj	Međunarodno kemijsko ime	EC broj	CAS broj	Razvrstavanje	Označivanje	Granične koncentracije	Napomene
607-201-00-8	thiocarbonyl chloride	207-341-6	463-71-8	T; R23 Xn; R22 Xi; R36/37/38	T R: 22-23-36/37/38 S: (1/2-)7-9-36/37-45		
607-203-00-9	2-ethylhexyl[[[3,5-bis(1,1-dimethylethyl)-4-hydroxyphenyl]methyl]thio]acetate	279-452-8	80387-97-9	Repr. Cat. 2; R61 R43 R52-53	T R: 61-43-52/53 S: 53-45-61		
607-204-00-4	(chlorophenyl)(chlorotolyl)methane, mixed isomers	400-140-6	—	N; R50-53	N R: 50/53 S: 60-61		
607-205-00-X	methyl chloroacetate	202-501-1	96-34-4	R10 T; R23/25 Xi; R37/38-41	T R: 10-23/25-37/38-41 S: (1/2-)26-37/39-45		
607-206-00-5	isopropyl chloroacetate	203-301-7	105-48-6	R10 T; R25 Xi; R36/37/38	T R: 10-25-36/37/38 S: (1/2-)26-37/39-45		
607-207-00-0	haloxyfop-etotyl (ISO) 2-ethoxyethyl 2-(4-(3-chloro-5-trifluoromethyl-2-pyridyloxy)phenoxy)propionate; haloxyfop-(2-ethoxyethyl)	402-560-5	87237-48-7	Xn; R22 N; R50-53	Xn; N R: 22-50/53 S: (2-)22-36-60-61		
607-208-00-6	4,8,12-trimethyltrideca-3,7,11-trienoic acid, mixed isomers	403-000-2	91853-67-7	Xi; R38 N; R50-53	Xi; N R: 38-50/53 S: (2-)37/39-60-61		
607-209-00-1	reaction mass of *O*,*O*'-diisopropyl (pentathio)dithioformate and *O*,*O*'-diisopropyl (trithio)dithioformate and *O*,*O*'-diisopropyl (tetrathio)dithioformate	403-030-6	—	Xn; R22 R43 N; R50-53	Xn; N R: 22-43-50/53 S: (2-)36/37-60-61		
607-210-00-7	methyl acrylamidoglycolate (containing ≥ 0,1 % acrylamide)	403-230-3	77402-05-2	Carc. Cat. 2; R45 Muta. Cat. 2; R46 C; R34 R43	T R: 45-46-34-43 S: 53-45		

▼B

Indeks broj	Međunarodno kemijsko ime	EC broj	CAS broj	Razvrstavanje	Označivanje	Granične koncentracije	Napomene
607-211-00-2	methyl 3-(3-*tert*-butyl-4-hydroxy-5-methylphenyl)propionate	403-270-1	6386-39-6	Xn; R22 N; R51-53	Xn; N R: 22-51/53 S: (2-)36-61		
607-212-00-8	poly(oxypropylenecarbonyl-co-oxy(ethylethylene)carbonyl), containing 27 % hydroxyvalerate	403-300-3	—	R43	Xi R: 43 S: (2-)24-37		
▼M1 607-213-00-3	ethyl 3,3-bis(*tert*-pentylperoxy)butyrate	403-320-2	67567-23-1	E; R3 O; R7 R10 N; R51-53	E; N R: 3-7-10-51/53 S: (2-)3/7-14-33-36/37/39-61		
▼B 607-214-00-9	*N*,*N*-hydrazinodiacetic acid	403-510-5	19247-05-3	T; R25 Xn; R48/22 R43 R52-53	T R: 25-43-48/22-52/53 S: (1/2-)26-36/37/39-45-61		
607-215-00-4	3-(3-*tert*-butyl-4-hydroxyphenyl)propionic acid	403-920-4	107551-67-7	Xn; R22 Xi; R36	Xn R: 22-36 S: (2-)25-26-36		
▼M1 607-216-00-X	glutamic acid, reaction products with *N*-(C_{12-14}-alkyl)propylenediamine	403-950-8	—	T+; R26 Xn; R22 C; R34 N; R50	T+; N R: 22-26-34-50 S: (1/2-)26-36/37/39-38-45-61		

▼B

Indeks broj	Međunarodno kemijsko ime	EC broj	CAS broj	Razvrstavanje	Označivanje	Granične koncentracije	Napomene
607-217-00-5	2-ethoxyethyl 2-(4-(2,6-dihydro-2,6-dioxo-7-phenyl-1,5-dioxaindacen-3-yl)phenoxy)acetate	403-960-2	—	R43 R53	Xi R: 43-53 S: (2-)24-37-61		
607-218-00-0	dichlorprop-P (ISO); (+)-*R*-2-(2,4-dichlorophenoxy)propionic acid	403-980-1	15165-67-0	Xn; R22 Xi; R38-41 R43	Xn R: 22-38-41-43 S: (2-)24-26-37/39		
607-219-00-6	bis(2-ethylhexyl) dithiodiacetate	404-510-8	62268-47-7	Xn; R22 R43 N; R51-53	Xn; N R: 22-43-51/53 S: (2-)24/25-37-61		
607-221-00-7	6-docosyloxy-1-hydroxy-4-(1-(4-hydroxy-3-methylphenanthren-1-yl)-3-oxo-2-oxaphenalen-1-yl)naphthalene-2-carboxylic acid	404-550-6	—	R43 R53	Xi R: 43-53 S: (2-)24-37-61		
607-222-00-2	6-(2,3-dimethylmaleimido)hexyl methacrylate	404-870-6	63740-41-0	R43 N; R51-53	Xi; N R: 43-51/53 S: (2-)24-37-61		
607-223-00-8	transfluthrin (ISO); 2,3,5,6-tetrafluorobenzyl *trans*-2-(2,2-dichlorovinyl)-3,3-dimethylcyclopropanecarboxylate	405-060-5	118712-89-3	Xi; R38 N; R50-53	Xi; N R: 38-50/53 S: (2-)36/37-60-61		
607-224-00-3	methyl 2-(3-nitrobenzylidene)acetoacetate	405-270-7	39562-17-9	Xi; R43 N; R50-53	Xi; N R: 43-50/53 S: (2-)24-37-60-61		
607-225-00-9	3-azidosulfonylbenzoic acid	405-310-3	15980-11-7	E; R2 Xn; R48/22 Xi; R41 R43	E; Xn R: 2-41-43-48/22 S: (2-)22-26-35-36/37/39		

▼B

Indeks broj	Međunarodno kemijsko ime	EC broj	CAS broj	Razvrstavanje	Označivanje	Granične koncentracije	Napomene
607-226-00-4	reaction mass of 2-acryloyloxyethyl hydrogen cyclohexane-1,2-dicarboxylate and 2-methacryloyloxyethyl hydrogen cyclohexane-1,2-dicarboxylate	405-360-6	—	Xi; R38-41 R43 R52-53	Xi R: 38-41-43-52/53 S: (2-)24-26-37/39-61		
607-227-00-X	potassium 2-amino-2-methylpropionate octahydrate	405-560-3	120447-91-8	Xn; R22 C; R35	C R: 22-35 S: (1/2-)26-28-36/37/39-45		
607-228-00-5	bis(2-methoxyethyl) phthalate	204-212-6	117-82-8	Repr. Cat. 2; R61 Repr. Cat. 3; R62	T R: 61-62 S: 53-45		
607-229-00-0	diethylcarbamoyl chloride	201-798-5	88-10-8	Carc. Cat. 3; R40 Xn; R20/22 Xi; R36/37/38	Xn R: 20/22-36/37/38-40 S: (2-)26-36/37		
607-230-00-6	2-ethylhexanoic acid	205-743-6	149-57-5	Repr. Cat. 3; R63	Xn R: 63 S: (2-)36/37		
▼M1 607-231-00-1	clopyralid (ISO); 3,6-dichloropyridine-2-carboxylic acid	216-935-4	1702-17-6	Xi; R41	Xi R: 41 S: (2-)26-39		
▼B 607-232-00-7	pyridate (ISO); *O*-(6-chloro-3-phenylpyridazin-4-yl) *S*-octyl thiocarbonate	259-686-7	55512-33-9	Xi; R38 R43 N; R50-53	Xi; N R: 38-43-50/53 S: (2-)24-37-60-61		
607-233-00-2	hexyl acrylate	219-698-5	2499-95-8	Xi; R36/37/38 R43 N; R51-53	Xi; N R: 36/37/38-43-51/53 S: (2-)24-26-37-61		

▼B

Indeks broj	Međunarodno kemijsko ime	EC broj	CAS broj	Razvrstavanje	Označivanje	Granične koncentracije	Napomene
607-234-00-8	flurenol (ISO); 9-hydroxy-9*H*-fluorene-9-carboxylic acid	207-397-1	467-69-6	N; R51-53	N R: 51/53 S: 61		
607-235-00-3	mecrilate; methyl 2-cyanoacrylate	205-275-2	137-05-3	Xi; R36/37/38	Xi R: 36/37/38 S: (2-)23-24/25-26	Xi; R36/37/38: C ≥ 10 %	
607-236-00-9	ethyl 2-cyanoacrylate	230-391-5	7085-85-0	Xi; R36/37/38	Xi R: 36/37/38 S: (2-)23-24/25-26	Xi; R36/37/38: C ≥ 10 %	
607-237-00-4	benzyl 2-chloro-4-(trifluoromethyl)thiazole-5-carboxylate; flurazole	276-942-3	72850-64-7	N; R51-53	N R: 51/53 S: 61		
607-238-00-X	tau-fluvalinate (ISO); cyano-(3-phenoxyphenyl)methyl *N*-[2-chloro-4-(trifluoromethyl)phenyl]-D-valinate	—	102851-06-9	Xn; R22 Xi; R38 N; R50-53	Xn; N R: 22-38-50/53 S: (2-)24-59-61		
607-239-00-5	fenpropathrin (ISO); α-cyano-3-phenoxybenzyl 2,2,3,3-tetramethylcyclopropanecarboxylate;	254-485-0	39515-41-8	T+; R26 T; R25 Xn; R21 N; R50-53	T+; N R: 21-25-26-50/53 S: (1/2-)28-36/37-38-45-60-61		
607-240-00-0	*cis*-1,2,3,6-tetrahydro-4-methylphthalic anhydride; [1] 1,2,3,6-tetrahydro-4-methylphthalic anhydride; [2] 1,2,3,6-tetrahydro-3-methylphthalic anhydride; [3] tetrahydromethylphthalic anhydride; [4] 1,2,3,6-tetrahydromethylphthalic anhydride; [5] tetrahydro-4-methylphthalic anhydride; [6] 2,3,5,6-tetrahydro-2-methylphthalic anhydride [7]	216-906-6 [1] 222-323-8 [2] 226-247-6 [3] 234-290-7 [4] 247-830-1 [5] 251-823-9 [6] 255-853-3 [7]	1694-82-2 [1] 3425-89-6 [2] 5333-84-6 [3] 11070-44-3 [4] 26590-20-5 [5] 34090-76-1 [6] 42498-58-8 [7]	Xi; R41 R42/43	Xn R: 41-42/43 S: (2-)22-24-26-37/39		C

▼B

Indeks broj	Međunarodno kemijsko ime	EC broj	CAS broj	Razvrstavanje	Označivanje	Granične koncentracije	Napomene
607-241-00-6	hexahydro-4-methylphthalic anhydride; [1] hexahydromethylphthalic anhydride; [2] hexahydro-1-methylphthalic anhydride; [3] hexahydro-3-methylphthalic anhydride [4]	243-072-0 [1] 247-094-1 [2] 256-356-4 [3] 260-566-1 [4]	19438-60-9 [1] 25550-51-0 [2] 48122-14-1 [3] 57110-29-9 [4]	Xi; R41 R42/43	Xn R: 41-42/43 S: (2-)22-24-26-37/39		C
607-242-00-1	tetrachlorophthalic anhydride	204-171-4	117-08-8	Xi; R41 R42/43 N; R50-53	Xn; N R: 41-42/43-50/53 S: (2-)22-24-26-37/39-60-61		
607-243-00-7	sodium 3,6-dichloro-*o*-anisate; [1] 3,6-dichloro-*o*-anisic acid, compound with 2,2'-iminodiethanol (1:1); [2] 3,6-dichloro-*o*-anisic acid, compound with 2-aminoethanol (1:1) [3]	217-846-3 [1] 246-590-5 [2] 258-527-9 [3]	1982-69-0 [1] 25059-78-3 [2] 53404-28-7 [3]	R52-53	R: 52/53 S: 61		
607-244-00-2	isooctyl acrylate	249-707-8	29590-42-9	Xi; R36/37/38 N; R50-53	Xi; N R: 36/37/38-50/53 S: (2-)26-28-60-61	Xi; R36/37/38: C ≥ 10 %	
▼M1 607-245-00-8	*tert*-butyl acrylate	216-768-7	1663-39-4	F; R11 Xn; R20/21/22 Xi; R37/38 R43 N; R51-53	F; Xn; N R: 11-20/21/22-37/38-43-51/53 S: (2-)16-25-37-61		D
▼B 607-246-00-3	allyl methacrylate; 2-methyl-2-propenoic acid 2-propenyl ester	202-473-0	96-05-9	R10 T; R23 Xn; R21/22 N; R50	T; N R: 10-21/22-23-50 S: (1/2-)36/37-45-61		
607-247-00-9	dodecyl methacrylate	205-570-6	142-90-5	Xi; 36/37/38 N; R50-53	Xi; N R: 36/37/38-50/53 S: (2-)26-28-60-61	Xi; R36/37/38: C ≥ 10 %	

▼B

Indeks broj	Međunarodno kemijsko ime	EC broj	CAS broj	Razvrstavanje	Označivanje	Granične koncentracije	Napomene
607-248-00-4	naptalam-sodium (ISO); sodium *N*-naphth-1-ylphthalamate	205-073-4	132-67-2	Xn; R22	Xn R: 22 S: (2-)		
607-249-00-X	(1-methyl-1,2-ethanediyl)bis[oxy(methyl-2,1-ethanediyl)] diacrylate	256-032-2	42978-66-5	Xi; R36/37/38 R43 N; R51-53	Xi; N R: 36/37/38-43-51/53 S: (2-)24-37-61	Xi; R36/37/38: C ≥ 10 %	
607-250-00-5	4*H*-3,1-benzoxazine-2,4(1*H*)-dione	204-255-0	118-48-9	Xi; R36 R43	Xi R: 36-43 S: (2-)24-26-37		
607-251-00-0	2-methoxypropyl acetate	274-724-2	70657-70-4	R10 Repr. Cat. 2; R61 Xi; R37	T R: 61-10-37 S: 53-45		
▼M1 607-252-00-6	lambda-cyhalothrin (ISO); reaction mass of (*S*)-α-cyano-3-phenoxybenzyl(*Z*)-(1*R*)-*cis*-3-(2-chloro-3,3,3-trifluoropropenyl)-2,2-dimethylcyclopropanecarboxylate and (*R*)-α-cyano-3-phenoxybenzyl (*Z*)-(1*S*)-*cis*-3-(2-chloro-3,3,3-trifluoropropenyl)-2,2-dimethylcyclopropanecarboxylate (1:1)	415-130-7	91465-08-6	T+; R26 T; R25 Xn; R21 N; R50-53	T+; N R: 21-25-26-50/53 S: (1/2-)28-36/37/39-38-45-60-61	N; R50-53: C ≥ 0,0025 % N; R51-53: 0,00025 % ≤ C < 0,0025 % R52-53: 0,000025 % ≤ C < 0,00025 %	
607-253-00-1	cyfluthrin (ISO); α-cyano-4-fluoro-3-phenoxybenzyl-3-(2,2-dichlorovinyl)-2,2-dimethylcyclopropanecarboxylate	269-855-7	68359-37-5	T+; R28 T; R23 N; R50-53	T+; N R: 23-28-50/53 S: (1/2-)28-36/37/39-45-60-61	N; R50-53: C ≥ 0,025 % N; R51-53: 0,0025 % ≤ C < 0,025 % R52-53: 0,00025 % ≤ C < 0,0025 %	
▼B 607-254-00-7	α-cyano-4-fluoro-3-phenoxybenzyl-3-(2,2-dichlorovinyl)-2,2-dimethylcyclopropanecarboxylate; beta-cyfluthrin	269-855-7	68359-37-5	T+; R26/28 N; R50-53	T+; N R: 26/28-50/53 S: (1/2-)36/37/39-45-60-61		

▼B

Indeks broj	Međunarodno kemijsko ime	EC broj	CAS broj	Razvrstavanje	Označivanje	Granične koncentracije	Napomene
607-255-00-2	fluroxypyr (ISO); 4-amino-3,5-dichloro-6-fluoro-2-pyridyloxyacetic acid	—	69377-81-7	R52-53	R: 52/53 S: 61		
607-256-00-8	azoxystrobin (ISO); methyl (*E*)-2-{2-[6-(2-cyanophenoxy)pyrimidin-4-yloxy]phenyl}-3-methoxyacrylate	—	131860-33-8	T; R23 N; 50-53	T; N R: 23-50/53 S: (1/2-)22-45-60-61		
607-257-00-3	isopropyl propionate	211-300-8	637-78-5	F; R11	F R: 11 S: (2-)16-23-24-29-33		
607-258-00-9	dodecyl 3-(2-(3-benzyl-4-ethoxy-2,5-dioxoimidazolidin-1-yl)-3-(4-methoxybenzoyl)acetamido)-4-chlorobenzoate	403-990-6	70950-45-7	R53	R: 53 S: 61		
607-259-00-4	methyl 2*R*,3*S*-(-)-3-(4-methoxyphenyl)oxiranecarboxylate	404-130-2	105560-93-8	Xi; R41 R43 R52-53	Xi R: 41-43-52/53 S: (2-)24-26-37/39-61		
607-260-00-X	ethyl 2-(3-nitrobenzylidene)acetoacetate	404-490-0	39562-16-8	Xi; R41 R43 R52-53	Xi R: 41-43-52/53 S: (2-)24-26-37/39-61		
607-261-00-5	iso(C_{10}-C_{14})alkyl (3,5-di-*tert*-butyl-4-hydroxyphenyl)methylthioacetate	404-800-4	118832-72-7	N; R50-53	N R: 50/53 S: 60-61		
607-262-00-0	7-chloro-1-cyclopropyl-6-fluoro-1,4-dihydro-4-oxoquinoline-3-carboxylic acid	405-050-0	86393-33-1	Xn; R22 R52-53	Xn R: 22-52/53 S: (2-)22-61		
607-263-00-6	potassium iron(III) 1,3-propanediamine-*N*,*N*,*N*',*N*'-tetraacetate hemihydrate	405-680-6	—	E; R2 N; R51-53	E; N R: 2-51/53 S: (2-)35-61		

▼B

Indeks broj	Međunarodno kemijsko ime	EC broj	CAS broj	Razvrstavanje	Označivanje	Granične koncentracije	Napomene
607-264-00-1	2-chloro-4-(methylsulfonyl)benzoic acid	406-520-8	53250-83-2	Xi; R41	Xi R: 41 S: (2-)26-39		
607-265-00-7	ethyl-2-chloro-2,2-diphenylacetate	406-580-5	52460-86-3	Xi; R38 R52-53	Xi R: 38-52/53 S: (2-)37-61		
607-266-00-2	reaction mass of: hydroxyaluminium bis[2-hydroxy-3,5-di-*tert*-butylbenzoate]; 3,5-di-*tert*-butyl-salicylic acid	406-890-0	130296-87-6	Xn; R22 N; R50-53	Xn; N R: 22-50/53 S: (2-)22-60-61		
607-267-00-8	*tert*-butyl (5*S*,6*R*,7*R*)-3-bromomethyl-5,8-dioxo-7-(2-(2-phenylacetamido)-5-thia-1-azabicyclo[4.2.0] oct-2-ene-2-carboxylate	407-620-4	33610-13-8	R42/43 R52-53	Xn R: 42/43-52/53 S: (2-)22-24-37-61		
607-268-00-3	2-methylpropyl (*R*)-2-hydroxypropanoate	407-770-0	61597-96-4	Xi; R36	Xi R: 36 S: (2-)26		
607-269-00-9	(*R*)-2-(4-hydroxyphenoxy)propanoic acid	407-960-3	94050-90-5	Xi; R41	Xi R: 41 S: (2-)26-39		
607-270-00-4	3,9-bis(2-(3-(3-*tert*-butyl-4-hydroxy-5-methylphenyl)propionyloxy-1,1-dimethylethyl)-2,4,8,10- tetraoxaspiro[5.5]undecane	410-730-5	90498-90-1	Xn; R21	Xn R: 21 S: (2-)36/37		
607-271-00-X	2-isopropyl-5-methylcyclohexyloxycarbonyloxy-2-hydroxypropane	417-420-9	156324-82-2	Xi; R36 N; R51-53	Xi; N R: 36-51/53 S: (2-)26-61		
607-272-00-5	fluroxypyr-meptyl (ISO); methylheptyl, *O*-(4-amino-3,5-dichloro-6-fluoro-2-pyridyloxy) acetate; [1] fluroxypyr-butometyl (ISO); 2-butoxy-1-methylethyl, *O*-(4-amino-3,5-dichloro-6-fluoro-2-pyridyloxy) acetate [2]	279-752-9 [1] - [2]	81406-37-3 [1] 154486-27-8 [2]	N; R50-53	N R: 50/53 S: 60-61		

▼B

Indeks broj	Međunarodno kemijsko ime	EC broj	CAS broj	Razvrstavanje	Označivanje	Granične koncentracije	Napomene
607-273-00-0	ammonium 7-(2,6-dimethyl-8-(2,2-dimethyl-butyryloxy)-1,2,6,7,8,8a-hexahydro-1-naphthyl)-3,5-dihydroxyheptanoate	404-520-2	—	R52-53	R: 52/53 S: 61		
607-274-00-6	2-(*N*-benzyl-*N*-methylamino)ethyl 3-amino-2-butenoate	405-350-1	54527-73-0	R43 N; R51-53	Xi; N R: 43-51/53 S: (2-)24-37-61		
607-275-00-1	sodium benzoyloxybenzene-4-sulfonate	405-450-5	66531-87-1	R43	Xi R: 43 S: (2-)24-37		
607-276-00-7	bis[(1-methylimidazol)-(2-ethyl-hexanoate)], zinc complex	405-635-0	—	Xi; R38-41 N; R50-53	Xi; N R: 38-41-50/53 S: (2-)26-37/39-60-61		
607-277-00-2	reaction mass of: 2-(hexylthio)ethylamine hydrochloride; sodium propionate	405-720-2	—	Xn; R22 Xi; R41 R43 N; R51-53	Xn; N R: 22-41-43-51/53 S: (2-)24-26-37/39-61		
607-278-00-8	reaction mass of isomers of: sodium phenethylnaphthalenesulfonate; sodium naphthylethylbenzenesulfonate	405-760-0	—	Xi; R41 R43 R52-53	Xi R: 41-43-52/53 S: (2-)24-26-37/39-61		
607-279-00-3	reaction mass of *n*-octadecylaminodiethyl bis(hydrogen maleate); *n*-octadecylaminodiethyl hydrogen maleate hydrogenphthalate	405-960-8	—	R43 N; R51-53	Xi; N R: 43-51/53 S: (2-)24-37-61		
607-280-00-9	sodium 4-chloro-1-hydroxybutane-1-sulfonate	406-190-5	54322-20-2	Xn; R22 Xi; R36 R43	Xn R: 22-36-43 S: (2-)22-26-36/37		
607-281-00-4	reaction mass of branched and linear C_7-C_9 alkyl 3-[3-(2*H*-benzotriazol-2-yl)-5-(1,1-dimethylethyl)-4-hydroxyphenyl]propionates	407-000-3	127519-17-9	N; R51-53	N R: 51/53 S: 61		
607-282-00-X	2-acetoxymethyl-4-benzyloxybut-1-yl acetate	407-140-5	131266-10-9	R52-53	R: 52/53 S: 61		

▼B

Indeks broj	Međunarodno kemijsko ime	EC broj	CAS broj	Razvrstavanje	Označivanje	Granične koncentracije	Napomene
607-283-00-5	*E*-ethyl-4-oxo-4-phenylcrotonate	408-040-4	15121-89-8	Xn; R21/22 Xi; R38-41 R43 N; R50-53	Xn; N R: 21/22-38-41-43-50/53 S: (2-)26-36/37/39-60-61		
607-284-00-0	reaction mass of: sodium 3,3'-(1,4-phenylenebis(carbonylimino-3,1-propanediylimino))bis(10-amino-6,13-dichloro-4,11-triphenodioxazinedisulfonate); lithium 3,3'-(1,4-phenylenebis-(carbonylimino-3,1-propanediyl-imino))bis(10-amino-6,13-dichloro)-4,11-triphenodioxazinedisulfonate (9:1)	410-040-4	136213-76-8	N; R51-53	N R: 51/53 S: 61		
607-285-00-6	reaction mass of: 7-(((3-aminophenyl)sulfonyl)amino)-naphthalene-1,3-disulfonic acid; sodium 7-(((3-aminophenyl)sulfonyl)amino)-naphthalene-1,3-disulfonate; potassium 7-(((3-aminophenyl)sulfonyl)amino)-naphthalene-1,3-disulfonate	410-065-0	—	R43	Xi R: 43 S: (2-)22-24-37		
607-286-00-1	reaction mass of: sodium/potassium 7-[[[3-[[4-((2-hydroxy-naphthyl)azo)phenyl]azo]phenyl]sulfonyl]amino]-naphthalene-1,3-disulfonate	410-070-8	141880-36-6	R43 R52-53	Xi R: 43-52/53 S: (2-)22-24-37-61		
607-287-00-7	*O*'-methyl *O*-(1-methyl-2-methacryloyloxy-ethyl)-1,2,3,6-tetrahydrophthalate	410-140-8	—	R52-53	R: 52/53 S: 61		
607-288-00-2	Tetrasodium (*c*-(3-(1-(3-(*e*-6-dichloro-5-cyanopyrimidin-*f*-yl(methyl)amino)propyl)-1,6-dihydro-2-hydroxy-4-methyl-6-oxo-3-pyridylazo)-4-sulfonatophenylsulfamoyl)phthalocyanine-*a*,*b*,*d*-trisulfonato(6-))nickelato II, where *a* is 1 or 2 or 3 or 4,*b* is 8 or 9 or 10 or 11,*c* is 15 or 16 or 17 or 18, *d* is 22 or 23 or 24 or 25 and where *e* and *f* together are 2 and 4 or 4 and 2 respectively	410-160-7	148732-74-5	Xi; R36 R43 R52-53	Xi R: 36-43-52/53 S: (2-)22-26-36/37-61		

▼B

Indeks broj	Međunarodno kemijsko ime	EC broj	CAS broj	Razvrstavanje	Označivanje	Granične koncentracije	Napomene
607-289-00-8	3-(3-(4-(2,4-bis(1,1-dimethylpropyl)phenoxy)butylaminocarbonyl-4-hydroxy-1-naphthalenyl)thio)propanoic acid	410-370-9	105488-33-3	R53	R: 53 S: 61		
607-290-00-3	reaction mass (ratio not known) of: ammonium 1-C_{14}-C_{18}-alkyloxycarbonyl-2-(3-allyloxy-2-hydroxypropoxycarbonyl)ethane-1-sulfonate; ammonium 2-C_{14}-C_{18}-alkyloxycarbonyl-1-(3-allyloxy-2-hydroxypropoxycarbonyl)ethane-1-sulfonate	410-540-2	—	Xi; R38 R43 N; R50-53	Xi; N R: 38-43-50/53 S: (2-)24-37-60-61		
607-291-00-9	dodecyl-ω-(C_5/C_6-cycloalkyl)alkyl carboxylate	410-630-1	104051-92-5	R53	R: 53 S: 61		
607-292-00-4	reaction mass of: [1-(methoxymethyl)-2-(C_{12}-alkoxy)-ethoxy]acetic acid; [1-(methoxymethyl)-2-(C_{14}-alkoxy)-ethoxy]acetic acid	410-640-6	—	Xi; R38-41 N; R50-53	Xi; N R: 38-41-50/53 S: (2-)26-37/39-60-61		
607-293-00-X	reaction mass of: *N*-aminoethylpiperazonium mono-2,4,6-trimethylnonyldiphenyl ether di-sulfonate; *N*-aminoethylpiperazonium di-2,4,6-trimethylnonyldiphenyl ether di-sulfonate	410-650-0	—	Xi; R41 R43 N; R51-53	Xi; N R: 41-43-51/53 S: (2-)26-36/37/39-61		
607-294-00-5	sodium 2-benzoyloxy-1-hydroxyethane-sulfonate	410-680-4	—	R43	Xi R: 43 S: (2-)24-37		
607-295-00-0	reaction mass of: tetrasodium phosphonoethane-1,2-dicarboxylate; hexasodium phosphonobutane-1,2,3,4-tetracarboxylate	410-800-5	—	R43 N; R51-53	Xi; N R: 43-51/53 S: (2-)24-37-61		
607-296-00-6	reaction mass of: pentaerythriol tetraesters with heptanoic acid and 2-ethylhexanoic acid	410-830-9	—	R53	R: 53 S: 61		

▼B

Indeks broj	Međunarodno kemijsko ime	EC broj	CAS broj	Razvrstavanje	Označivanje	Granične koncentracije	Napomene
607-297-00-1	(*E-E*)-3,3'-(1,4-phenylenedimethylidene)bis(2-oxobornane-10-sulfonic acid)	410-960-6	92761-26-7	Xi; R41	Xi R: 41 S: (2-)26-39		
607-298-00-7	2-(trimethylammonium)ethoxycarboxybenzene-4-sulfonate	411-010-3	—	R43	Xi R: 43 S: (2-)22-36/37		
607-299-00-2	methyl 3-(acetylthio)-2-methyl-propanoate	411-040-7	97101-46-7	Xn; R22 R43 N; R50-53	Xn; N R: 22-43-50/53 S: (2-)24-37-60-61		
607-300-00-6	trisodium [2-(5-chloro-2,6-difluoropyrimidin-4-ylamino)-5-(*b*-sulfamoyl-*c, d*-sulfonatophthalocyanin-*a*-yl-K4,*N*29,*N*30,*N*31,*N*32-sulfonylamino)benzoato(5-)]cuprate(II) where *a* = 1,2,3,4 *b* = 8,9,10,11 *c* = 15,16,17,18 *d* = 22,23,24,25	411-430-7	—	Xi; R41 R43	Xi R: 41-43 S: (2-)26-36/37/39		
607-301-00-1	reaction mass of: dodecanoic acid; poly(1-7)lactate esters of dodecanoic acid	411-860-5	—	R43 N; R51-53	Xi; N R: 38-41-43-51/53 S: (2-)24-26-37/39-61		
607-302-00-7	reaction mass of: tetradecanoic acid; poly(1-7)lactate esters of tetradecanoic acid	411-910-6	—	Xi; R38-41 R43 N; R51-53	Xi; N R: 38-41-43-51/53 S: (2-)24-26-37/39-61		
607-303-00-2	1-cyclopropyl-6,7-difluoro-1,4-dihydro-4-oxoquinoline-3-carboxylic acid	413-760-7	93107-30-3	Repr. Cat. 3; R62 R52-53	Xn R: 62-52/53 S: (2-)22-36/37-61		
607-304-00-8	fluazifop-butyl (ISO); butyl (*RS*)-2-[4-(5-trifluoromethyl-2-pyridyloxy)phenoxy]propionate	274-125-6	69806-50-4	Repr. Cat. 2; R61 N; R50-53	T; N R: 61-50/53 S: 53-45-60-61		
607-305-00-3	fluazifop-P-butyl (ISO); butyl (*R*)-2-[4-(5-trifluoromethyl-2-pyridyloxy)phenoxy]propionate	—	79241-46-6	Repr. Cat. 3; R63 N; R50-53	Xn; N R: 50/53-63 S: (2-)29-36/37-46-60-61		

▼B

Indeks broj	Međunarodno kemijsko ime	EC broj	CAS broj	Razvrstavanje	Označivanje	Granične koncentracije	Napomene
607-306-00-9	chlozolinate (ISO); ethyl (*RS*)-3-(3,5-dichlorophenyl)-5-methyl-2,4-dioxo-oxazolidine-5-carboxylate	282-714-4	84332-86-5	Carc. Cat. 3; R40 N; R51-53	Xn; N R: 40-51/53 S: (2-)36/37-61		
607-307-00-4	vinclozolin (ISO); *N*-3,5-dichlorophenyl-5-methyl-5-vinyl-1,3-oxazolidine-2,4-dione	256-599-6	50471-44-8	Carc. Cat. 3; R40 Repr. Cat. 2; R60-61 R43 N; R51-53	T; N R: 60-61-40-43-51/53 S: 53-45-61		
607-308-00-X	esters of 2,4-D	—	—	Xn; R22 R43 N; R50-53	Xn; N R: 22-43-50/53 S: (2-)26-29-36/37-46-60-61		A
607-309-00-5	carfentrazone-ethyl (ISO); ethyl (*RS*)-2-chloro-3-[2-chloro-4-fluoro-5-[4-difluoromethyl-4,5-dihydro-3-methyl-5-oxo-1*H*-1,2,4-triazol-1-yl]phenyl]propionate	—	128639-02-1	N; R50-53	N R: 50/53 S: 60-61		
607-310-00-0	kresoxim-methyl (ISO); methyl (*E*)-2-methoxyimino-[2-(*o*-tolyloxy-methyl)phenyl]acetate	—	143390-89-0	Carc. Cat. 3; R40 N; R50-53	Xn; N R: 40-50/53 S: (2-)36/37-60-61		
607-311-00-6	benazolin-ethyl; ethyl 4-chloro-2-oxo-2*H*-benzothiazole-3-acetate	246-591-0	25059-80-7	N; R51-53	N R: 51/53 S: 61		
607-312-00-1	methoxyacetic acid	210-894-6	625-45-6	Repr. Cat. 2; R60-61 Xn; R22 C; R34	T R: 60-61-22-34 S: 53-45	C; R34: C ≥ 10 % Xi; R36/37/38: 5 % ≤ C < 10 %	E
607-313-00-7	neodecanoyl chloride	254-875-0	40292-82-8	T+; R26 Xn; R22 C; R34	T+ R: 22-26-34 S: (1/2-)26-28-36/37/39-45	C; R34: C ≥ 10 % Xi; R36/37/38: 5 % ≤ C < 10 %	
607-314-00-2	ethofumesate (ISO); (±)-2-ethoxy-2,3-dihydro-3,3-dimethylbenzofuran-5-yl methanesulfonate	247-525-3	26225-79-6	N; R51-53	N R: 51/53 S: 61		

▼B

Indeks broj	Međunarodno kemijsko ime	EC broj	CAS broj	Razvrstavanje	Označivanje	Granične koncentracije	Napomene
607-315-00-8	glyphosate (ISO); *N*-(phosphonomethyl)glycine	213-997-4	1071-83-6	Xi; R41 N; R51-53	Xi; N R: 41-51/53 S: (2-)26-39-61		
607-316-00-3	glyphosate-trimesium; glyphosate-trimethylsulfonium	—	81591-81-3	Xn; R22 N; R51-53	Xn; N R: 22-51/53 S: (2-)36/37-46-61		
607-317-00-9	bis(2-ethylhexyl) phthalate; di-(2-ethylhexyl) phthalate; DEHP	204-211-0	117-81-7	Repr. Cat. 2; R60-61	T R: 60-61 S: 53-45		
607-318-00-4	dibutyl phthalate; DBP	201-557-4	84-74-2	Repr. Cat. 2; R61 Repr. Cat. 3; R62 N; R50	T; N R: 61-50-62 S: 53-45-61		
▼M1 607-319-00-X	deltamethrin (ISO); (*S*)-α-cyano-3-phenoxybenzyl (1*R*, 3*R*)-3-(2,2-dibromovinyl)-2,2-dimethylcyclopropanecarboxylate	258-256-6	52918-63-5	T; R23/25 N; R50-53	T; N R: 23/25-50/53 S: (1/2-)24-28-36/37/39-38-45-60-61	N; R50-53: C ≥ 0,000025 % N; R51-53: 0,0000025 % ≤ C < 0,000025 % R52-53: 0,00000025 % ≤ C < 0,0000025 %	
▼B 607-320-00-5	bis[4-(ethenyloxy)butyl] 1,3-benzenedicarboxylate	413-930-0	130066-57-8	R43 N; R50-53	Xi; N R: 43-50/53 S: (2-)24-37-60-61		
607-321-00-0	(*S*)-methyl-2-chloropropionate	412-470-8	73246-45-4	R10 Xn; R48/22 Xi; R36	Xn R: 10-36-48/22 S: (2-)23-26-36		
607-322-00-6	4-(4,4-dimethyl-3-oxo-pyrazolidin-1-yl)-benzoic acid	413-120-7	107144-30-9	Xn; R22 N; R51-53	Xn; N R: 22-51/53 S: (2-)22-61		

▼B

Indeks broj	Međunarodno kemijsko ime	EC broj	CAS broj	Razvrstavanje	Označivanje	Granične koncentracije	Napomene
607-323-00-1	2-(1-(2-hydroxy-3,5-di-*tert*-pentyl-phenyl)ethyl)-4,6-di-*tert*-pentylphenyl acrylate	413-850-6	123968-25-2	R53	R: 53 S: 61		
607-324-00-7	reaction mass of: *N*,*N*-di(hydrogenated alkyl C_{14}-C_{18})phtalamic acid; dihydrogenated alkyl (C_{14}-C_{18})amine	413-800-3	—	R53	R: 53 S: 61		
607-325-00-2	(*S*)-2-chloropropionic acid	411-150-5	29617-66-1	Xn; R21/22 C; R35	C R: 21/22-35 S: (1/2-)23-26-28-36/37/39-45		
607-326-00-8	reaction mass of: isobutyl hydrogen 2-(α-2,4,6-trimethylnon-2-enyl)succinate; isobutyl hydrogen 2-(ß-2,4,6-trimetyhylnon-2-enyl)succinate	410-720-0	141847-13-4	Xi; R41 N; R51-53	Xi; N R: 41-51/53 S: (2-)26-39-61		
607-327-00-3	2-(2-iodoethyl)-1,3-propanediol diacetate	411-780-0	127047-77-2	Xn; R22 N; R51-53	Xn; N R: 22-51/53 S: (2-)36-61		
607-328-00-9	methyl 4-bromomethyl-3-methoxybenzoate	410-310-1	70264-94-7	Xi; R38-41 R43 N; R50-53	Xi; N R: 38-41-43-50/53 S: (2-)26-36/37/39-60-61		
607-329-00-4	reaction mass of: sodium 2-(C_{12-18}-*n*-alkyl)amino-1,4-butandioate; sodium 2-octadecenyl-amino-1,4-butandioate	411-250-9	—	R43	Xi R: 43 S: (2-)24-26-37/39		
607-330-00-X	(*S*)-2,3-dihydro-1*H*-indole-2-carboxylic acid	410-860-2	79815-20-6	Repr. Cat. 3; R62 Xn; R48/22 R43	Xn R: 43-48/22-62 S: (2-)22-25-26-36/37		
607-331-00-5	reaction mass of: bis(2,2,6,6-tetramethyl-1-octyloxypiperidin-4-yl)-1,10-decanedioate; 1,8-bis[(2,2,6,6-tetramethyl-4-((2,2,6,6-tetramethyl-1-octyloxypiperidin-4-yl)-decan-1,10-dioyl)piperidin-1-yl)oxy]octane	406-750-9	—	R53	R: 53 S: 23-61		

▼B

Indeks broj	Međunarodno kemijsko ime	EC broj	CAS broj	Razvrstavanje	Označivanje	Granične koncentracije	Napomene
607-332-00-0	cyclopentyl chloroformate	411-460-0	50715-28-1	R10 T; R23 Xn; R22-48/22 Xi; R41 R43	T R: 10-22-23-41-43-48/22 S: (1/2-)26-36/37/39-45		
607-333-00-6	reaction mass of: dodecyl *N*-(2,2,6,6-tetramethylpiperidin-4-yl)-*β*-alaninate; tetradecyl *N*-(2,2,6,6-tetramethylpiperidin-4-yl)-*β*-alaninate	405-670-1	—	Xn; R22-48/22 C; R34 N; R50-53	C; N R: 22-34-48/22-50/53 S: (1/2-)26-36/37/39-45-60-61		
607-334-00-1	ethyl 1-ethyl-6,7,8-trifluoro-1,4-dihydro-4-oxoquinoline-3-carboxylate	405-880-3	100501-62-0	R43 R52-53	Xi R: 43-52/53 S: (2-)24-37-61		
607-335-00-7	methyl (*R*)-2-(4-(3-chloro-5-trifluoromethyl-2-pyridyloxy)phenoxy)propionate	406-250-0	72619-32-0	Xn; R22 N; R50-53	Xn; N R: 22-50/53 S: (2-)60-61		
607-336-00-2	4-methyl-8-methylenetricyclo[3.3.1.1^{3,7}]dec-2-yl acetate	406-560-6	122760-85-4	Xi; R38 R43 N; R51-53	Xi; N R: 38-43-51/53 S: (2-)36/37-61		
607-337-00-8	di-*tert*-(C_{12-14})-alkylammonium 2-benzothiazolylthiosuccinate	406-052-4	125078-60-6	R10 Xn; R22 Xi; R38-41 N; R51-53	Xn; N R: 10-22-38-41-51/53 S: (2-)26-37/39-61		
607-338-00-3	2-methylpropyl 2-hydroxy-2-methylbut-3-enoate	406-235-9	72531-53-4	Xi; R36/38	Xi R: 36/38 S: (2-)26-37		
607-339-00-9	2,3,4,5-tetrachlorobenzoylchloride	406-760-3	42221-52-3	Xn; R22 C; R34 R43	C R: 22-34-43 S: (1/2-)26-36/37/39-45		
607-340-00-4	1,3-bis(4-benzoyl-3-hydroxyphenoxy)prop-2-yl acetate	406-990-4	—	N; R51-53	N R: 51/53 S: 61		

▼B

Indeks broj	Međunarodno kemijsko ime	EC broj	CAS broj	Razvrstavanje	Označivanje	Granične koncentracije	Napomene
607-341-00-X	(9*S*)-9-amino-9-deoxyerythromycin	406-790-7	26116-56-3	Xi; R41 N; R50-53	Xi; N R: 41-50/53 S: (2-)26-39-60-61		
607-342-00-5	4-chlorobutyl veratrate	410-950-1	69788-75-6	R43 N; R51-53	Xi; N R: 43-51/53 S: (2-)24-37-61		
607-343-00-0	4,7-methanooctahydro-1*H*-indene-diyldimethyl bis(2-carboxybenzoate)	407-410-2	—	R53	R: 53 S: 61		
607-344-00-6	reaction mass of: 3-(*N*-(3-dimethylaminopropyl)-(C_{4-8})perfluoroalkylsulfonamido)propionic acid; *N*-[dimethyl-3-(C_{4-8}-perfluoroalkylsulfonamido)propylammonium propionate; 3-(*N*-(3-dimethyl-propylammonium)-(C_{4-8})perfluoroalkylsulfonamido)propionic acid propionate	407-810-7	—	Xn; R48/22	Xn R: 48/22 S: (2-)21-22-36/37		
607-345-00-1	potassium 2-(2,4-dichlorophenoxy)-(*R*)-propionate	413-580-9	113963-87-4	Xn; R22 Xi; R38-41 R43	Xn R: 22-38-41-43 S: (2-)24-26-37/39		
607-346-00-7	3-icosyl-4-henicosylidene-2-oxetanone	401-210-9	83708-14-9	R53	R: 53 S: 61		
607-347-00-2	sodium (*R*)-2-(2,4-dichlorophenoxy)propionate	413-340-3	119299-10-4	Xn; R22 Xi; R38-41 R43	Xn R: 22-38-41-43 S: (2-)22-26-36/37/39		
607-348-00-8	magnesium bis((*R*)-2-(2,4-dichlorophenoxy)propionate)	413-360-2	—	Xn; R22 Xi; R38-41 R43	Xn R: 22-38-41-43 S: (2-)22-26-36/37/39		

▼B

Indeks broj	Međunarodno kemijsko ime	EC broj	CAS broj	Razvrstavanje	Označivanje	Granične koncentracije	Napomene
607-349-00-3	mono-(tetrapropylammonium) hydrogen 2,2'-dithiobisbenzoate	411-270-8	—	R52-53	R: 52/53 S: 61		
607-350-00-9	bis(4-(1,2-bis(ethoxycarbonyl)ethylamino)-3-methylcyclohexyl)methane	412-060-9	136210-32-7	R43 R52-53	Xi R: 43-52/53 S: (2-)36/37-61		
607-351-00-4	methyl *O*-(4-amino-3,5-dichloro-6-fluoropyridin-2-yloxy)acetate	407-550-4	69184-17-4	N; R51-53	N R: 51/53 S: 20/21-61		
607-352-00-X	4,4'-oxydiphthalic anhydride	412-830-4	1823-59-2	R52-53	R: 52/53 S: 61		
607-353-00-5	reaction mass of: ethyl *exo*-tricyclo[5.2.1.$0^{2,6}$]decane-*endo*-2-carboxylate; ethyl *endo*-tricyclo[5.2.1.02,6]decane-*exo*-2-carboxylate	407-520-0	80657-64-3	Xi; R38 N; R51-53	Xi; N R: 38-51/53 S: (2-)37-61		
607-354-00-0	ethyl 2-cyclohexylpropionate	412-280-5	2511-00-4	N; R51-53	N R: 51/53 S: 61		
607-355-00-6	*p*-tolyl 4-chlorobenzoate	411-530-0	15024-10-9	R43 N; R50-53	Xi; N R: 43-50/53 S: (2-)24-37-60-61		
607-356-00-1	ethyl *trans*-2,2,6-trimethylcyclohexanecarboxylate	412-540-8	—	Xi; R38 N; R51-53	Xi; N R: 38-51/53 S: (2-)37-61		
607-357-00-7	reaction mass of: *trans*-4-acetoxy-4-methyl-2-propyl-tetrahydro-2*H*-pyran; *cis*-4-acetoxy-4-methyl-2-propyl-tetrahydro-2*H*-pyran	412-450-9	131766-73-9	R43	Xi R: 43 S: (2-)24-37		
607-358-00-2	(1*S*,3*S*,5*R*,6*R*)-(4-nitrophenylmethyl)-1-dioxo-6-phenylacetamido-penam-3-carboxylate	412-670-5	54275-93-3	R42	Xn R: 42 S: (2-)22		

▼B

Indeks broj	Međunarodno kemijsko ime	EC broj	CAS broj	Razvrstavanje	Označivanje	Granične koncentracije	Napomene
607-359-00-8	(1*S*,4*R*,6*R*,7*R*)-(4-nitrophenylmethyl)3-methylene-1-oxo-7-phenylacetamido-cepham-4-carboxylateido-penam-3-carboxylate	412-800-0	76109-32-5	R42	Xn R: 42 S: (2-)22		
607-360-00-3	sodium 3-acetoacetylamino-4-methoxytolyl-6-sulfonate	411-680-7	133167-77-8	R43	Xi R: 43 S: (2-)24-37		
607-361-00-9	methyl (*R*)-2-(4-hydroxyphenoxy)propionate	411-950-4	96562-58-2	Xi; R41 R52-53	Xi R: 41-52/53 S: (2-)26-39-61		
607-362-00-4	reaction mass of: (3-methoxy)propylammonium/[tris-(2-hydroxyethyl)]ammonium 2-(2-(bis(2-hydroxyethyl)amino)ethoxycarbonylmethyl)hexadec-4-enoate; (3-methoxy)propylammonium/[tris-(2-hydroxyethyl)]ammonium 2-(2-(bis(2-hydroxyethyl)amino)ethoxycarbonylmethyl)tetradec-4-enoate; (3-methoxy)propylammonium/[tris-(2-hydroxyethyl)]ammonium 2-(3-methoxypropylcarbamoylmethyl)hexadec-4-enoate; (3-methoxy)propylammonium/[tris-(2-hydroxyethyl)]ammonium 2-(3-methoxypropylcarbamoylmethyl)tetradec-4-enoate	413-500-2	—	Xi; R38-41 N; R51-53	Xi; N R: 38-41-51/53 S: (2-)26-37/39-61		
607-363-00-X	methyl-3-methoxyacrylate	412-900-4	5788-17-0	R43	Xi R: 43 S: (2-)24-37		
607-364-00-5	3-phenyl-7-[4-(tetrahydrofurfuryloxy)phenyl]-1,5-dioxa-s-indacen-2,6-dione	413-330-9	134724-55-3	R53	R: 53 S: 61		
607-365-00-0	2-(2-amino-1,3-thiazol-4-yl)-(*Z*)-2-methoxyiminoacetyl chloride hydrochloride	410-620-7	119154-86-8	Xn; R22 C; R34 R43	C R: 22-34-43 S: (1/2-)22-26-36/37/39-45		

▼B

Indeks broj	Međunarodno kemijsko ime	EC broj	CAS broj	Razvrstavanje	Označivanje	Granične koncentracije	Napomene
607-366-00-6	3,5-dimethylbenzoyl chloride	413-010-9	6613-44-1	C; R34 R43	C R: 34-43 S: (1/2-)26-36/37/39-45		
607-367-00-1	potassium bis(*N*-carboxymethyl)-*N*-methylglycinato-(2-)*N*,*O*,*O*,*N*)-ferrate-(1-) monohydrate	411-640-9	153352-59-1	Xn; R22	Xn R: 22 S: (2-)37		
607-368-00-7	1-(*N*,*N*-dimethylcarbamoyl)-3-*tert*-butyl-5-carbethoxymethylthio-1*H*-1,2,4-triazole	411-650-3	110895-43-7	T; R23/25 N; R50-53	T; N R: 23/25-50/53 S: (1/2-)37-38-45-60-61		
607-369-00-2	reaction mass of: *trans*-(2*R*)-5-acetoxy-1,3-oxathiolane-2-carboxylic acid; *cis*-(2*R*)-5-acetoxy-1,3-oxathiolane-2-carboxylic acid	411-660-8	147027-04-1	Xn; R22 Xi; R38-41 R43	Xn R: 22-38-41-43 S: (2-)22-24-26-37/39		
607-370-00-8	2-[[2-(acetyloxy)-3-(1,1-dimethyl-ethyl)-5-methylphenyl]methyl]-6-(1,1-dimethylethyl)-4-methylphenol	412-210-3	41620-33-1	N; R50-53	N R: 50/53 S: 60-61		
607-371-00-3	3-ethyl 5-methyl 4-(2-chlorophenyl)-1,4-dihydro-2-[2-(1,3-dihydro-1,3-dioxo-(2*H*)isoindol-2-yl)-ethoxymethyl]-6-methyl-3,5-pyridinedicarboxylate	413-410-3	88150-62-3	R53	R: 53 S: 61		
607-372-00-9	ethoxylated bis phenol A di-(norbornene carboxylate)	412-410-0	—	R52-53	R: 52/53 S: 61		
607-373-00-4	(±) tetrahydrofurfuryl (*R*)-2-[4-(6-chloroquinoxalin-2-yloxy)phenyloxy]propionate	414-200-4	119738-06-6	Muta. Cat. 3; R68 Repr. Cat. 2; R61 Repr. Cat. 3; R62 Xn; R22-48/22 N; R50-53	T; N R: 61-22-48/22-62-68-50/53 S: 53-45-60-61		E
607-374-00-X	5-amino-2,4,6-triiodo-1,3-benzenedicarbonyldichloride	417-220-1	37441-29-5	R43 N; R51-53	Xi; N R: 43-51/53 S: (2-)22-36/37-61		

▼B

Indeks broj	Međunarodno kemijsko ime	EC broj	CAS broj	Razvrstavanje	Označivanje	Granične koncentracije	Napomene
607-375-00-5	reaction mass of: *cis*-4-hydroxy-3-(1,2,3,4-tetrahydro-3-(4-(4-trifluoromethylbenzyloxy)phenyl)-1-naphthyl)coumarin; trans-4-hydroxy-3-(1,2,3,4-tetrahydro-3-(4-(4-trifluoromethylbenzyloxy)phenyl)-1-naphthyl)coumarin	421-960-0	90035-08-8	T+; R26/27/28 T; R48/23/24/25 N; R50-53	T+; N R: 26/27/28-48/23/24/25-50/53 S: (1/2-)28-36/37/39-45-60-61		
607-376-00-0	benzyl 2,4-dibromobutanoate	420-710-8	23085-60-1	Repr. Cat. 3; R62 Xi; R38 R43 N; R50-53	Xn; N R: 38-43-62-50/53 S: (2-)23-36/37-41-60-61		
607-377-00-6	*trans*-4-cyclohexyl-L-proline monohydrochloride	419-160-1	90657-55-9	Repr. Cat. 3; R62 Xn; R22 Xi; R38-41 R43	Xn R: 22-38-41-43-62 S: (2-)22-26-36/37/39		
607-378-00-1	ammonium (*Z*)-α-methoxyimino-2-furylacetate	405-990-1	97148-39-5	F; R11	F R: 11 S: (2-)22-43		
607-379-00-7	reaction mass of: 2-[*N*-(2-hydroxyethyl)stearamido]ethyl stearate; sodium [bis[2-(stearoyloxy)ethyl]amino]methylsulfonate; sodium [bis(2-hydroxyethyl)amino]methylsulfonate; *N*,*N*-bis(2-hydroxyethyl)stearamide	401-230-8		R52-53	R: 52/53 S: 61		
607-380-00-2	reaction mass of: ammonium-1,2-bis(hexyloxycarbonyl)ethanesulfonate; ammonium-1-hexyloxycarbonyl-2-octyloxycarbonylethanesulfonate; ammonium-2-hexyloxycarbonyl-1-octyloxycarbonylethanesulfonate	407-320-3	—	Xi; R38-41 R52-53	Xi R: 38-41-52/53 S: (2-)26-37/39-61		
607-381-00-8	reaction mass of triesters of 2,2-bis(hydroxymethyl)butanol with C_7-alkanoic acids and 2-ethylhexanoic acid	413-710-4	—	R53	R: 53 S: 61		

▼B

Indeks broj	Međunarodno kemijsko ime	EC broj	CAS broj	Razvrstavanje	Označivanje	Granične koncentracije	Napomene
607-382-00-3	2-((4-amino-2-nitrophenyl)amino)benzoic acid	411-260-3	117907-43-4	Xi; R41 R43 R52-53	Xi R: 41-43-52/53 S: (2-)24-26-37/39-61		
607-383-00-9	reaction mass of: 2,2,6,6-tetramethylpiperidin-4-yl-hexadecanoate; 2,2,6,6-tetramethylpiperidin-4-yl-octadecanoate	415-430-8	86403-32-9	Xi; R41 R43 N; R50-53	Xi; N R: 41-43-50/53 S: (2-)24-26-37/39-60-61		
607-384-00-4	reaction mass of: esters of C_{14}-C_{15} branched alcohols with 3,5-di-t-butyl-4-hydroxyphenyl propionic acid; C_{15} branched and linear alkyl 3,5-bis(1,1-dimethylethyl)-4-hydroxybenzenepropanoate; C_{13} branched and linear alkyl 3,5-bis(1,1-dimethylethyl)-4-hydroxybenzenepropanoate	413-750-2	171090-93-0	R53	R: 53 S: 61		
607-385-00-X	Copolymer of vinyl-alcohol and vinyl acetate partially acetilized with 4-(2-(4-formylphenyl)ethenyl)-1-methylpyridinium methylsulfate	414-590-6	125229-74-5	N; R51-53	N R: 51/53 S: 61		
607-386-00-5	reaction mass of: tetradecanoic acid (42.5-47.5 %); poly(1-7)lactate esters of tetradecanoic acid (52.5-57.5 %)	412-580-6	174591-51-6	Xi; R38-41 R43 N; R50-53	Xi; N R: 38-41-43-50/53 S: (2-)24-26-37/39-60-61		
607-387-00-0	reaction mass of: dodecanoic acid (35-40 %); poly(1-7)lactate esters of dodecanoic acid (60-65 %)	412-590-0	58856-63-6	Xi; R38-41 R43 N; R50-53	Xi; N R: 38-41-43-50/53 S: (2-)24-26-37/39-60-61		
607-388-00-6	4-ethylamino-3-nitrobenzoic acid	412-090-2	2788-74-1	Xn; R22 R43 R52-53	Xn R: 22-43-52/53 S: (2-)22-24-37-61		
607-389-00-1	trisodium *N*,*N*-bis(carboxymethyl)-3-amino-2-hydroxypropionate	414-130-4	119710-96-2	Xn; R22	Xn R: 22 S: (2-)22		
607-390-00-7	1,2,3,4-tetrahydro-6-nitro-quinoxaline	414-270-6	41959-35-7	Xn; R22 N; R51-53	Xn; N R: 22-51/53 S: (2-)22-61		

▼B

Indeks broj	Međunarodno kemijsko ime	EC broj	CAS broj	Razvrstavanje	Označivanje	Granične koncentracije	Napomene
607-391-00-2	dimethylcyclopropane-1,1-dicarboxylate	414-240-2	6914-71-2	R52-53	R: 52/53 S: 61		
607-392-00-8	2-phenoxyethyl 4-((5-cyano-1,6-dihydro-2-hydroxy-1,4-dimethyl-6-oxo-3-pyridinyl)azo)benzoate	414-260-1	88938-37-8	R53	R: 53 S: 61		
607-393-00-3	3-(*cis*-1-propenyl)-7-amino-8-oxo-5-thia-1-azabicyclo[4.2.0]oct-2-ene-2-carboxylic acid	415-750-8	106447-44-3	R43	Xi R: 43 S: (2-)22-24-37		
607-394-00-9	5-methylpyrazine-2-carboxylic acid	413-260-9	5521-55-1	Xi; R41	Xi R: 41 S: (2-)26-39		
607-395-00-4	reaction mass of: sodium 1-tridecyl-4-allyl-(2 or 3)-sulfobutanedioate; sodium 1-dodecyl-4-allyl-(2 or 3)-sulfobutanedioate	410-230-7	—	C; R34 R43 N; R51-53	C; N R: 34-43-51/53 S: (1/2-)26-36/37/39-45-61		
607-396-00-X	bis(1,2,2,6,6-pentamethyl-4-piperidinyl) 2-(4-methoxybenzylidene)malonate	414-840-4	147783-69-5	N; R50-53	N R: 50/53 S: 22-60-61		

▼M1

607-397-00-5	reaction mass of: Ca salicylates (branched C_{10-14} and C_{18-30} alkylated); Ca phenates (branched C_{10-14} and C_{18-30} alkylated); Ca sulfurised phenates (branched C_{10-14} and C_{18-30} alkylated)	415-930-6	—	Repr. Cat. 3; R62 R43	Xn R: 43-62 S: (2-)23-36/37		

▼B

607-398-00-0	ethyl *N*-(5-chloro-3-(4-(diethylamino)-2-methylphenylimino)-4-methyl-6-oxo-1,4-cyclohexadienyl)carbamate	414-820-5	125630-94-6	N; R50-53	N R: 50/53 S: 60-61		

▼B

Indeks broj	Međunarodno kemijsko ime	EC broj	CAS broj	Razvrstavanje	Označivanje	Granične koncentracije	Napomene
607-399-00-6	2,2-dimethyl 3-methyl-3-butenyl propanoate	415-610-6	104468-21-5	Xi; R38 R52-53	Xi R: 38-52/53 S: (2-)37-61		
607-400-00-X	methyl 3-[[(dibutylamino)thioxomethyl]thio]propanoate	414-400-1	32750-89-3	N; R50-53	N R: 50/53 S: 60-61		
607-401-00-5	ethyl 3-hydroxy-5-oxo-3-cyclohexene-1-carboxylate	414-450-4	88805-65-6	Xi; R38-41 R43	Xi R: 38-41-43 S: (2-)24-26-37/39		
607-402-00-0	methyl *N*-(phenoxycarbonyl)-L-valinate	414-500-5	153441-77-1	R52-53	R: 52/53 S: 61		
607-403-00-6	reaction mass of: bis(1*S*,2*S*,4*S*)-(1-benzyl-4-*tert*-butoxycarboxamido-2-hydroxy-5-phenyl)pentylammonium succinate; isopropyl alcohol	414-810-0	—	Xn; R48/22 Xi; R41 N; R50-53	Xn; N R: 41-48/22-50/53 S: (2-)22-26-36/39-60-61		
607-404-00-1	reaction mass of: ((*Z*)-3,7-dimethyl-2,6-octadienyl)oxycarbonylpropanoic acid; di-((*E*)-3,7-dimethyl-2,6-octadienyl) butandioate; di-((*Z*)-3,7-dimethyl-2,6-octadienyl) butandioate; (*Z*)-3,7-dimethyl-2,6-octadienyl butandioate; ((*E*)-3,7-dimethyl-2,6-octadienyl)oxycarbonylpropanoic acid	415-190-4	—	R43	Xi R: 43 S: (2-)24-37		
607-405-00-7	2-hexyldecyl-*p*-hydroxybenzoate	415-380-7	148348-12-3	N; R51-53	N R: 51/53 S: 61		
607-406-00-2	potassium 2,5-dichlorobenzoate	415-700-5	184637-62-5	Xn; R22 Xi; R41	Xn R: 22-41 S: (2-)26-39		

▼B

Indeks broj	Međunarodno kemijsko ime	EC broj	CAS broj	Razvrstavanje	Označivanje	Granične koncentracije	Napomene
607-407-00-8	ethyl 2-carboxy-3-(2-thienyl)propionate	415-680-8	143468-96-6	Xi; R38-41 R43	Xi R: 38-41-43 S: (2-)24-26-37/39		
607-408-00-3	potassium *N*-(4-fluorophenyl)glycinate	415-710-1	184637-63-6	Xn; R48/22 Xi; R41 R43 R52-53	Xn R: 41-43-48/22-52/53 S: (2-)22-26-36/37/39-61		
607-409-00-9	reaction mass of: (3*R*)-[1*S*-(1α, 2α, 6β-((2*S*)-2-methyl-1-oxo-butoxy)-8aγ)hexahydro-2,6-dimethyl-1-naphthalene]-3,5-dihydroxyheptanoic acid; inert biomass from *Aspergillus terreus*	415-840-7	—	R43 R52-53	Xi R: 43-52/53 S: (2-)36/37-61		
607-410-00-4	mono[2-(dimethylamino)ethyl]monohydrogen-2-(hexadec-2-enyl)butanedioate and/or mono[2-(dimethylamino)ethyl]monohydrogen-3-(hexadec-2-enyl)butanedioate	415-880-5	779343-34-9	Xi; R38-41 R43 N; R50-53	Xi; N R: 38-41-43-50/53 S: (2-)24-26-37/39-60-61		
607-411-00-X	oxiranemethanol, 4-methylbenzene-sulfonate, (*S*)-	417-210-7	70987-78-9	Carc. Cat. 2; R45 Muta. Cat. 3; R68 Xi; R41 R43 N; R51-53	T; N R: 45-41-43-68-51/53 S: 53-45-61		
607-412-00-5	ethyl 2-(1-cyanocyclohexyl)acetate	415-970-4	133481-10-4	Xn; R22-48/22 R52-53	Xn R: 22-48/22-52/53 S: (2-)36/37-61		
607-413-00-0	trans-4-phenyl-L-proline	416-020-1	96314-26-0	Repr. Cat. 3; R62 R43	Xn R: 43-62 S: (2-)22-36/37		
607-414-00-6	tris(2-ethylhexyl)-4,4',4''-(1,3,5-triazine-2,4,6-triyltriimino)tribenzoate	402-070-1	88122-99-0	R53	R: 53 S: 61		

▼B

Indeks broj	Međunarodno kemijsko ime	EC broj	CAS broj	Razvrstavanje	Označivanje	Granične koncentracije	Napomene
607-415-00-1	poly-(methyl methacrylate)-co-(butylmethacrylate)-co-(4-acryloxybutyl-isopropenyl-α,α-dimethylbenzyl carbamate)-co-(maleicanhydride)	419-590-1	—	F; R11 R43	F; Xi R: 11-43 S: (2-)24-37-43		
607-416-00-7	4-(2-carboxymethylthio)ethoxy-1-hydroxy-5-isobutyloxycarbonylamino-*N*-(3-dodecyloxypropyl)-2-naphthamide	420-730-7	—	N; R50-53	N R: 50/53 S: 60-61		

▼M1

607-417-00-2	3-chloropropyl chloroformiate	425-770-9	628-11-5	T; R23 Xn; R22-48/22 Xi; R38-41 R43	T R: 22-23-38-41-43-48/22 S: (1/2-)26-36/37/39-45		

▼B

607-418-00-8	2-ethylhexyl 4-aminobenzoate	420-170-3	26218-04-2	N; R50-53	N R: 50/53 S: 60-61		
607-419-00-3	(3'-carboxymethyl-5-(2-(3-ethyl-3*H*-benzothiazol-2-ylidene)-1-methyl-ethylidene)-4,4'-dioxo-2'-thioxo-(2,5')bithiazolidinyliden-3-yl)-acetic acid	422-240-9	166596-68-5	Xi; R41 R43	Xi R: 41-43 S: (2-)26-36/37/39		
607-420-00-9	2,2-bis(hydroxymethyl)butanoic acid	424-090-1	10097-02-6	Xi; R41 R52-53	Xi R: 41-52/53 S: (2-)26-39-61		
607-421-00-4	cypermethrin *cis/trans* +/- 40/60; (*RS*)-α-cyano-3-phenoxybenzyl (1*RS*,3*RS*;1*RS*,3*SR*)-3-(2,2-dichlorovinyl)-2,2-dimethylcyclopropanecarboxylate	257-842-9	52315-07-8	Xn; R20/22 Xi; R37 N; R50-53	Xn; N R: 20/22-37-50/53 S: (2-)24-36/37/39-60-61		

▼M1

Indeks broj	Međunarodno kemijsko ime	EC broj	CAS broj	Razvrstavanje	Označivanje	Granične koncentracije	Napomene
607-422-00-X	α-cypermethrin (ISO); racemate comprising (*R*)-α-cyano-3-phenoxybenzyl (1*S*, 3*S*)-3-(2,2-dichlorovinyl)-2,2-dimethylcyclopropanecarboxylate; (*S*)-α-cyano-3-phenoxybenzyl (1*R*, 3*R*)-3-(2,2-dichlorovinyl)-2,2-dimethylcyclopropanecarboxylate	257-842-9	67375-30-8	T; R25 Xn; R48/22 Xi; R37 N; R50-53	T; N R: 25-37-48/22-50/53 S: (1/2-)36/37/39-45-60-61	N; R50-53: C ≥ 0,025 % N; R51-53: 0,0025 % ≤ C < 0,025 % R52-53: 0,00025 % ≤ C < 0,0025 %	

▼B

607-423-00-5	esters of mecoprop and of mecoprop-P	—	—	Xn; R22 R43 N; R50-53	Xn; N R: 22-43-50/53 S: (2-)13-36/37-60-61		A
607-424-00-0	trifloxystrobin (ISO); (*E*,*E*)-α-methoxyimino-{2-[[[[1-[3-(trifluoromethyl)phenyl]ethylidene]amino]oxy]methyl]benzeneacetic acid methyl ester	—	141517-21-7	R43 N; R50-53	Xi; N R: 43-50/53 S: (2-)24-37-46-60-61		
607-425-00-6	metalaxyl (ISO); methyl-*N*-(2,6-dimethylphenyl)-*N*-(methoxyacetyl)-DL-alaninate	260-979-7	57837-19-1	Xn; R22 R43 R52-53	Xn R: 22-43-52/53 S: (2-)13-24-37-46-61		
607-426-00-1	1,2-benzenedicarboxylic acid, dipentylester, branched and linear; [1] n-pentyl-isopentylphthalate; [2] di-n-pentyl phthalate; [3] diisopentylphthalate [4]	284-032-2 [1] - [2] 205-017-9 [3] 210-088-4 [4]	84777-06-0 [1] - [2] 131-18-0 [3] 605-50-5 [4]	Repr. Cat. 2; R60-61 N; R50	T; N R: 60-61-50 S: 53-45-61		
607-427-00-7	bromoxynil heptanoate (ISO); 2,6-dibromo-4-cyanophenyl heptanoate	260-300-4	56634-95-8	Repr. Cat. 3; R63 Xn; R20/22 R43 N; R50-53	Xn; N R: 20/22-43-63-50/53 S: (2-)36/37-46-60-61		

▼M1

607-428-00-2	tetrasodium ethylene diamine tetraacetate	200-573-9	64-02-8	Xn; R22 Xi; R41	Xn R: 22-41 S: (2-)26-39-46		

▼M1

Indeks broj	Međunarodno kemijsko ime	EC broj	CAS broj	Razvrstavanje	Označivanje	Granične koncentracije	Napomene
607-429-00-8	edetic acid; (EDTA)	200-449-4	60-00-4	Xi; R36	Xi R: 36 S: (2-)26		
▼B 607-430-00-3	BBP; benzyl butyl phthalate	201-622-7	85-68-7	Repr. Cat. 2; R61 Repr. Cat. 3; R62 N; R50-53	T; N R: 61-62-50/53 S: 53-45-60-61		
607-431-00-9	prallethrin (ISO); ETOC; 2-methyl-4-oxo-3-(prop-2-ynyl)cyclopent-2-en-1-yl 2,2-dimethyl-3-(2-methylprop-1-enyl)cyclopropanecarboxylate	245-387-9	23031-36-9	T; R23 Xn; R22 N; R50-53	T; N R: 22-23-50/53 S: (1/2-)45-60-61		
607-432-00-4	*S*-metolachlor; reaction mass of (*S*)-2-chloro-*N*-(2-ethyl-6-methyl-phenyl)-*N*-(2-methoxy-1-methyl-ethyl)-acetamide (80-100 %); [1] (*R*)-2-chloro-*N*-(2-ethyl-6-methyl-phenyl)-*N*-(2-methoxy-1-methyl-ethyl)-acetamide (0-20 %) [2]	- [1] - [2]	87392-12-9 [1] 178961-20-1 [2]	R43 N; R50-53	Xi; N R: 43-50/53 S: (2-)24-37-60-61		
607-433-00-X	cypermethrin *cis/trans* +/- 80/20; (*RS*)-α-cyano-3-phenoxybenzyl (1*RS*; 3*RS*; 1*RS*, 3*SR*)-3-(2,2-dichlorovinyl)-2,2-dimethylcyclopropanecarboxylate	257-842-9	52315-07-8	Xn; R22 Xi; R37/38 R43 N; R50-53	Xn; N R: 22-37/38-43-50/53 S: (2-)36/37/39-60-61		
607-434-00-5	mecoprop-P [1] and its salts; (*R*)-2-(4-chloro-2-methylphenoxy)propionic acid	240-539-0	16484-77-8	Xn; R22 Xi; R41 N; R51-53	Xn; N R: 22-41-51/53 S: (2-)13-26-37/39-46-61		
607-435-00-0	2*S*-isopropyl-5*R*-methyl-1*R*-cyclohexyl 2,2-dihydroxyacetate	416-810-6	111969-64-3	Xn; R48/22 Xi; R41 N; R51-53	Xn; N R: 41-48/22-51/53 S: (2-)22-26-36/39-61		

▼B

Indeks broj	Međunarodno kemijsko ime	EC broj	CAS broj	Razvrstavanje	Označivanje	Granične koncentracije	Napomene
607-436-00-6	2-hydroxy-3-(2-ethyl-4-methylimidazoyl)propyl neodecanoate	417-350-9	—	Xi; R38-41 N; R50-53	Xi; N R: 38-41-50/53 S: (2-)26-28-37/39-60-61		
607-437-00-1	3-(4-aminophenyl)-2-cyano-2-propenoic acid	417-480-6	252977-62-1	R43	Xi R: 43 S: (2-)22-24-37		
607-438-00-7	methyl-2-[(aminosulfonyl)methyl]benzoate	419-010-5	112941-26-1	Xn; R22 Xi; R36	Xn R: 22-36 S: (2-)22-26		
607-439-00-2	methyl tetrahydro-2-furancarboxylate	420-670-1	37443-42-8	Xi; R41	Xi R: 41 S: (2-)26-39		
607-440-00-8	methyl 2-aminosulfonyl-6-(trifluoromethyl)pyridine-3-c arboxylate	421-220-7	144740-59-0	R43 N; R51-53	Xi; N R: 43-51/53 S: (2-)22-24-37-61		
607-441-00-3	3-[3-(2-dodecyloxy-5-methylphenylcarbamoyl)-4-hydroxy-1-naphthylthio]propionic acid	421-490-6	167684-63-1	R53	R: 53 S: 57-61		
607-442-00-9	benzyl [hydroxy-(4-phenylbutyl)phosphinyl] acetate	416-050-5	87460-09-1	Xi; R41	Xi R: 41 S: (2-)26-36/39		
▼M1 —							
▼B 607-444-00-X	reaction mass of: *cis*-1,4-dimethylcyclohexyl dibenzoate; *trans*-1,4-dimethylcyclohexyl dibenzoate	416-230-3	35541-81-2	R53	R: 53 S: 61		
607-445-00-5	Iron (III) tris(4-methylbenzenesulfonate)	420-960-8	77214-82-5	Xi; R41	Xi R: 41 S: (2-)24-26-39		

▼B

Indeks broj	Međunarodno kemijsko ime	EC broj	CAS broj	Razvrstavanje	Označivanje	Granične koncentracije	Napomene
607-446-00-0	methyl 2-[4-(2-chloro-4-nitrophenylazo)-3-(1-oxopropyl)amino]phenylaminopropionate	416-240-8	155522-12-6	R43 R53	Xi R: 43-53 S: (2-)22-24-37-61		
607-447-00-6	sodium 4-[4-(4-hydroxyphenylazo)phenylamino]-3-nitrobenzenesulfonate	416-370-5	156738-27-1	R43 R52-53	Xi R: 43-52/53 S: (2-)22-24-37-61		
607-448-00-1	2,3,5,6-tetrafluorobenzoic acid	416-800-1	652-18-6	Xi; R38-41	Xi R: 38-41 S: (2-)22-26-37/39		
607-449-00-7	reaction mass of: 4,4',4''-[(2,4,6-trioxo-1,3,5(2*H*,4*H*,6*H*)-triazine-1,3,5-triyl)tris[methylene(3,5,5-trimethyl-3,1-cyclohexanediyl)iminocarbonyloxy-2,1-ethanediyl(ethyl)amino]]trisbenzenediazoniumtri[bis(2-methylpropyl)naphthalenesulfonate]; 4,4',4'',4'''-[[5,5'-[carbonylbis[imino(1,5,5-trimethyl-3,1-cyclohexanediyl)methylene]]-2,4,6-trioxo-1,3,5(2*H*,4*H*,6*H*)-triazine-1,1',3,3'-tetrayl]tetrakis[methylene(3,5,5-trimethyl-3,1-cyclohexanediyl)iminocarbonyloxy-2,1-ethanediyl(ethyl)amino]]tetrakisbenzenediazoniumtetra[bis(2-methylpropyl)naphthalenesulfonate]	417-080-1	—	E; R2 R43 N; R50-53	E; Xi; N R: 2-43-50/53 S: (2-)24-37-60-61		
607-450-00-2	2-mercaptobenzothiazolyl-(*Z*)-(2-aminothiazol-4-yl)-2-(*tert*-butoxycarbonyl) isopropoxyiminoacetate	419-040-9	89604-92-2	R53	R: 53 S: 61		
607-451-00-8	4-[4-amino-5-hydroxy-3-(4-(2-sulfoxyethylsulfonyl)phenylazo)-2,7-disulfonapht-6-ylazo]-6-[3-(4-amino-5-hydroxy-3-(4-(2-sulfoxyethylsulfonyl)phenylazo)-2,7-disulfonapht-6-ylazo]phenylcarbonylamino]benzenesulfonic acid, sodium salt	417-640-5	161935-19-9	Xi; R41 R43	Xi R: 41-43 S: (2-)22-24-26-37/39		

▼B

Indeks broj	Međunarodno kemijsko ime	EC broj	CAS broj	Razvrstavanje	Označivanje	Granične koncentracije	Napomene
607-453-00-9	4-benzyl-2,6-dihydroxy-4-aza-heptylene bis(2,2-dimethyloctanoate)	418-100-1	172964-15-7	R43 R53	Xi R: 43-53 S: (2-)24-37-61		
607-454-00-4	reaction mass of: *trans*-2-(1-methylethyl)-1,3-dioxane-5-carboxylic acid; *cis*-2-(1-methylethyl)-1,3-dioxane-5-carboxylic acid	418-170-3	116193-72-7	Xi; R41 R52-53	Xi R: 41-52/53 S: (2-)25-26-39-61		
607-455-00-X	1-amino-4-(3-[4-chloro-6-(2,5-di-sulfophenylamino)-1,3,5-triazin-2-ylamino]-2,2-dimethyl-propylamino)-anthraquinone-2-sulfonic acid, sodium/lithiumsalt	419-520-8	172890-93-6	R43	Xi R: 43 S: (2-)22-24-37		
607-456-00-5	3-amino-4-chlorobenzoic acid, hexadecyl ester	419-700-6	143269-74-3	N; R51-53	N R: 51/53 S: 61		
607-457-00-0	tetrasodium dihydrogen 1,1''-dihydroxy-8,8''-[p-phenylbis(imino-{6-[4-(2-aminoethyl)piperazin-1-yl]}-1,3,5-triazine-4,2-diyl-imino)]bis(2,2'-azonaphthalene-1',3,6-trisulfonate)	420-350-1	172277-97-3	Xi; R41 N; R51-53	Xi; N R: 41-51/53 S: (2-)26-39-61		
607-458-00-6	reaction mass of: 2-ethyl-[2,6-dibromo-4-[1-[3,5-dibromo-4-(2-hydroxyethoxy)phenyl]-1-methylethyl]phenoxy]propenoate; 2,2'-diethyl-[4,4'-bis(2,6-dibromophenoxy)-1-methylethylidene] dipropenoate; 2,2'-[(1-methylethylidene)bis[[2,6-dibromo-4,1-phenylene)oxy]ethanol]]	420-850-1	—	N; R51-53	N R: 51/53 S: 61		
607-459-00-1	isopentyl 4-{2-[5-cyano-1,2,3,6-tetrahydro-1-(2-isopropoxyethoxy-carbonylmethyl)-4-methyl-2,6-dioxo-3-pyridylidene]hydrazino}benzoate	418-930-4	—	R53	R: 53 S: 61		

▼B

Indeks broj	Međunarodno kemijsko ime	EC broj	CAS broj	Razvrstavanje	Označivanje	Granične koncentracije	Napomene
607-460-00-7	3-tridecyloxy-propyl-ammonium 9-octadecenoate	418-990-1	778577-53-0	Xn; R48/22 Xi; R36/38 N; R50-53	Xn; N R: 36/38-48/22-50/53 S: (2-)23-26-37/39-60-61		
607-461-00-2	reaction mass of: pentasodium 2-{4-{3-methyl-4-[6-sulfonato-4-(2-sulfonato-phenylazo)-naphthalen-1-ylazo]-phenylamino}-6-[3-(2-sulfato-ethanesulfonyl)-phenylamino]-1,3,5-triazin-2-ylamino}-benzene-1,4-disulfonate; pentasodium 2-{4-{3-methyl-4-[7-sulfonato-4-(2-sulfonato-phenylazo)-naphthalen-1-ylazo]-phenylamino}-6-[3-(2-sulfato-ethanesulfonyl)-phenylamino]-1,3,5-triazin-2-ylamino}-benzene-1,4-disulfonate	421-160-1	—	R52-53	R: 52/53 S: 61		
607-462-00-8	reaction mass of: 1-hexyl acetate; 2-methyl-1-pentyl acetate; 3-methyl-1-pentyl acetate; 4-methyl-1-pentyl acetate; other mixed linear and branched C_6-alkyl acetates	421-230-1	88230-35-7	N; R51-53	N R: 51/53 S: 61		
607-463-00-3	3-(phenothiazin-10-yl)propionic acid	421-260-5	362-03-8	N; R51-53	N R: 51/53 S: 24/25-61		
607-464-00-9	reaction mass of: 7-chloro-1-ethyl-6-fluoro-1,4-dihydro-4-oxo-quinoline-3-carboxylic acid; 5-chloro-1-ethyl-6-fluoro-1,4-dihydro-4-oxo-quinoline-3-carboxylic acid	421-280-4		R52-53	R: 52/53 S: 61		
607-465-00-4	tris(2-hydroxyethyl)ammonium 7-{4-[4-(2-cyanoamino-4-hydroxy-6-oxidopyrimidin-5-ylazo)benzamido]-2-ethoxy-phenylazo}naphthalene-1,3-disulfonate	421-440-3	778583-04-3	R52-53	R: 52/53 S: 61		

▼B

Indeks broj	Međunarodno kemijsko ime	EC broj	CAS broj	Razvrstavanje	Označivanje	Granične koncentracije	Napomene
607-466-00-X	reaction mass of: phenyl 1-(1-[2-chloro-5-(hexadecyloxycarbonyl)phenylcarbamoyl]-3,3-dimethyl-2-oxobutyl)-1*H*-2,3,3a,7a-tetrahydrobenzotriazole-5-carboxylate; phenyl 2-(1-(2-chloro-5-(hexadecyloxycarbonyl)phenylcarbamoyl)-3,3-dimethyl-2-oxobutyl)-1*H*-2,3,3a,7a-tetrahydrobenzotriazole-5-carboxylate; phenyl 3-(1-(2-chloro-5-(hexadecyloxycarbonyl)phenylcarbamoyl)-3,3-dimethyl-2-oxobutyl)-1*H*-2,3,3a,7a-tetrahydrobenzotriazole-5-carboxylate	421-480-1	—	N; R51-53	N R: 51/53 S: 37/39-61		
607-467-00-5	1,1,3,3-tetrabutyl-1,3-ditinoxydicaprylate	419-430-9	56533-00-7	Xn; R21/22-48/22 C; R34 N; R50-53	C; N R: 21/22-34-48/22-50/53 S: (1/2-)26-36/37/39-45-60-61		
607-468-00-0	reaction mass of: monosodium 4-((4-(5-sulfonato-2-methoxyphenylamino)-6-chloro-1,3,5-triazine-2-yl)amino)-2-((1,4-dimethyl-6-oxido-2-oxo-5-sulfonatomethyl-1,2-dihydropyridine-3-yl)azo)benzenesulfonate; disodium 4-((4-(5-sulfonato-2-methoxyphenylamino)-6-chloro-1,3,5-triazine-2-yl)amino)-2-((1,4-dimethyl-6-oxido-2-oxo-5-sulfonatomethyl-1,2-dihydropyridine-3-yl)azo)benzenesulfonate; trisodium 4-((4-(5-sulfonato-2-methoxyphenylamino)-6-chloro-1,3,5-triazine-2-yl)amino)-2-((1,4-dimethyl-6-oxido-2-oxo-5-sulfonatomethyl-1,2-dihydropyridine-3-yl)azo)benzenesulfonate; tetrasodium 4-((4-(5-sulfonato-2-methoxyphenylamino)-6-chloro-1,3,5-triazine-2-yl)amino)-2-((1,4-dimethyl-6-oxido-2-oxo-5-sulfonatomethyl-1,2-dihydropyridine-3-yl)azo)benzenesulfonate	419-450-8	—	R43	Xi R: 43 S: (2-)22-24-37		

▼B

Indeks broj	Međunarodno kemijsko ime	EC broj	CAS broj	Razvrstavanje	Označivanje	Granične koncentracije	Napomene
607-469-00-6	disodium 7-((4,6-bis(3-diethylaminopropylamino)-1,3,5-triazine-2-yl)amino)-4-hydroxy-3-(4-(4-sulfonatophenylazo)phenylazo)-2-naphthalene sulfonate	419-460-2	120029-06-3	R52-53	R: 52/53 S: 61		
607-470-00-1	potassium sodium 6,13-dichloro-3,10-bis{2-[4-[3-(2-hydroxysulphonyloxyethanesulfonyl)phenylamino]-6-(2,5-disulfonatophenylamino)-1,3,5-triazin-2-ylamino]ethylamino}benzo[5,6][1,4]oxazino[2,3-b]phenoxazine-4,11-disulfonate	414-100-0	154336-20-6	Xi; R41 R52-53	Xi R: 41-52/53 S: (2-)39-22-26-61		
▼M1 607-471-00-7	1,6-bis((dibenzylthiocarbamoyl)disulfanyl)hexane	429-280-6	151900-44-6	R53	R: 53 S: 61		
—							
607-473-00-8	pentaerythritol, dipentaerythritol, fatty acids, C_{6-10}, mixed esters with adipic acid, heptanoic acid and isostearic acid	426-590-3	187412-41-5	R43	Xi R: 43 S: (2-)24-37		
▼B 607-474-00-3	(4-(4-(4-dimethylaminobenzyliden-1-yl)-3-methyl-5-oxo-2-pyrazolin-1-yl)benzoic acid	410-430-4	117573-89-4	R53	R: 53 S: 61		
607-475-00-9	reaction mass of: tetrasodium 7-(4-[4-chloro-6-[methyl-(3-sulfonatophenyl)amino]-1,3,5-triazin-2-ylamino]-2-ureidophenylazo)naphthalene-1,3,6-trisulfonate; tetrasodium 7-(4-[4-chloro-6-[methyl-(4-sulfonatophenyl)amino]-1,3,5-triazin-2-ylamino]-2-ureidophenylazo)naphthalene-1,3,6-trisulfonate (1:1)	412-940-2	148878-18-6	R43	Xi R: 43 S: (2-)22-24-37		

▼B

Indeks broj	Međunarodno kemijsko ime	EC broj	CAS broj	Razvrstavanje	Označivanje	Granične koncentracije	Napomene
607-476-00-4	trisodium *N*,*N*-bis(carboxymethyl)-β-alanine	414-070-9	129050-62-0	C; R34 R52-53	C R: 34-52/53 S: (1/2-)26-36/37/39-45-61		
▼M1 607-477-00-X	(1α5α6α)-6-nitro-3-benzyl-3-azabicyclo[3.1.0]hexane methanesulfonate salt	426-740-8	-	Xn; R22 Xi; R41 N; R51-53	Xn; N R: 22-41-51/53 S: (2-)22-26-39-61		
▼B 607-478-00-5	tetramethylammonium hydrogen phthalate	416-900-5	79723-02-7	T; R25 Xn; R48/22 N; R50	T; N R: 25-48/22-50 S: (1/2-)25-36-45-61		
607-479-00-0	hexadecyl 4-chloro-3-[2-(5,5-dimethyl-2,4-dioxo-1,3-oxazolidin-3-yl)-4,4-dimethyl-3-oxopentamido]benzoate	418-550-9	168689-49-4	R53	R: 53 S: 61		
607-480-00-6	1,2-benzenedicarboxylic acid; di-C_{7-11}-branched and linear alkylesters	271-084-6	68515-42-4	Repr. Cat. 2; R61 Repr. Cat. 3; R62	T R: 61-62 S: 53-45		
▼M1 607-481-00-1	reaction mass of: trihexyl citrate; dihexyloctyl citrate; dioctylhexyl citrate; dihexyldecyl citrate	430-290-8	-	R53	R: 53 S: 61		
607-482-00-7	*N*-[1-(*S*)-ethoxycarbonyl-3-phenylpropyl]-l-alanyl-*N*-carboxyanhydride	430-360-8	84793-24-8	Xi; R41 R43	Xi R: 41-43 S: (2-)22-24-26-37/39		
607-483-00-2	1,2-benzenedicarboxylic acid; di-C_{6-8}-branched alkylesters, C_7-rich	276-158-1	71888-89-6	Repr. Cat. 2; R61	T R: 61 S: 53-45		

▼M1

Indeks broj	Međunarodno kemijsko ime	EC broj	CAS broj	Razvrstavanje	Označivanje	Granične koncentracije	Napomene
607-484-00-8	ethyl 2-{][}3-acetylamino-4-(6-bromo-2-methyl-1,3-dioxo-2,3-dihydro-1*H*-isoindol-5-ylazo)phenyl{]ethylamino[}propionate	430-480-0	221452-67-1	R53	R: 53 S: 61		
607-485-00-3	(3*S*-*trans*)-phenyl-3-[(1,3-benzodioxol-5-yloxy)methyl]-4-(4-fluorophenyl)-1-piperidinecarboxylate	430-510-2	-	R53	R: 53 S: 22-61		
607-486-00-9	potassium sodium 5'-(6-chloro-4-(2-(2-vinylsulfonylethoxy)ethylamino)-1,3,5-triazin-2-ylamino)-4'-hydroxy-2,3'-azodinaphthalene-1,2', 5,7'-disulfonate	402-110-8	110081-40-8	R52-53	R: 52/53 S: 22-61		
607-487-00-4	reaction mass of: disodium 4-(3-ethoxycarbonyl-4-(5-(3-ethoxycarbonyl-5-hydroxy-1-(4-sulfonatophenyl)pyrazol-4-yl)penta-2,4-dienylidene)-4,5-dihydro-5-oxopyrazol-1-yl)benzenesulfonate; trisodium 4-(3-ethoxycarbonyl-4-(5-(3-ethoxycarbonyl-5-oxido-1-(4-sulfonatophenyl)pyrazol-4-yl)penta-2,4-dienylidene)-4,5-dihydro-5-oxopyrazol-1-yl)benzenesulfonate	402-660-9	—	Repr. Cat. 2; R61 R52-53	T R: 61-52/53 S: 53-45-61		
607-488-00-X	ethyl (2-acetylamino-5-fluoro-4-isothiocyanatophenoxy)acetate	414-210-9	147379-38-2	N; R50-53	N R: 50/53 S: 60-61		
607-489-00-5	reaction mass of: 2-ethylhexyl linolenate, linoleate and oleate; 2-ethylhexyl epoxyoleate; 2-ethylhexyl diepoxylinoleate; 2-ethylhexyl triepoxylinolenate	414-890-7	71302-79-9	R43	Xi R: 43 S: (2-)24-37		

▼B

▼B

Indeks broj	Međunarodno kemijsko ime	EC broj	CAS broj	Razvrstavanje	Označivanje	Granične koncentracije	Napomene
607-490-00-0	*N*-[2-hydroxy-3-(C_{12-16}-alkyloxy)propyl]-*N*-methyl glycinate	415-060-7	—	Xi; R41 R43	Xi R: 41-43 S: (2-)24-26-37/39		
▼M1 607-491-00-6	reaction mass of: diester of 4,4'-methylenebis[2-(2-hydroxy-5-methylbenzyl)-3,6-dimethylphenol] and 6-diazo-5,6-dihydro-5-oxonaphthalene-1-sulfonic acid (1:2); triester of 4,4'-methylenebis[2-(2-hydroxy-5-methylbenzyl)-3,6-dimethylphenol] and 6-diazo-5,6-dihydro-5-oxonaphthalene-1-sulfonic acid (1:3)	427-140-9	-	Carc. Cat. 3; R40	Xn R: 40 S: (2-)36/37		
▼B 607-492-00-1	2-(1-(3',3'-dimethyl-1'-cyclohexyl)ethoxy)-2-methyl propyl propanoate	415-490-5	141773-73-1	N; R51-53	N R: 51/53 S: 61		
607-493-00-7	methyl (3a*R*,4*R*,7a*R*)-2-methyl-4-(1*S*,2*R*,3-triacetoxypropyl)-3a,7a-dihydro-4*H*-pyrano[3,4-d]oxazole-6-carboxylate	415-670-3	78850-37-0	Xi; R41	Xi R: 41 S: (2-)26-39		
607-494-00-2	bis(2-ethylhexyl)octylphosphonate	417-170-0	52894-02-7	N; R50-53	N R: 50/53 S: 60-61		
607-495-00-8	sodium 4-sulfophenyl-6-((1-oxononyl)amino)hexanoate	417-550-6	168151-92-6	R43	Xi R: 43 S: (2-)24-37		
607-496-00-3	2,2'-methylenebis(4,6-di-*tert*-butyl-phenyl)-2-ethylhexyl phosphite	418-310-3	126050-54-2	R53	R: 53 S: 61		

▼B

Indeks broj	Međunarodno kemijsko ime	EC broj	CAS broj	Razvrstavanje	Označivanje	Granične koncentracije	Napomene
607-497-00-9	cerium oxide isostearate	419-760-3	—	R53	R: 53 S: 61		
607-498-00-4	(*E*)-3,7-dimethyl-2,6-octadienylhexadecanoate	421-370-3	3681-73-0	Xi; R38 R53	Xi R: 38-53 S: (2-)37-61		
607-499-00-X	bis(dimethyl-(2-hydroxyethyl)ammonium) 1,2-ethanediyl-bis(2-hexadecenylsuccinate)	421-660-1	—	Xi; R41 R43 N; R51-53	Xi; N R: 41-43-51/53 S: (2-)24-26-37/39-61		
607-500-00-3	calcium 2,2,bis[(5-tetrapropylene-2-hydroxy)phenyl]ethanoate	421-670-4	—	Xi; R38 N; R50-53	Xi; N R: 38-50/53 S: (2-)37-60-61		
607-501-00-9	reaction mass of: triphenylthiophosphate and tertiary butylated phenyl derivatives	421-820-9	192268-65-8	R53	R: 53 S: 61		
607-502-00-4	(*N*-benzyl-*N*,*N*,*N*-tributyl)ammonium 4-dodecylbenzenesulfonate	422-200-0	178277-55-9	C; R34 Xn; R22 N; R51-53	C; N R: 22-34-51/53 S: (1/2-)26-36/37/39-45-61		
607-503-00-X	2,4,6-tri-*n*-propyl-2,4,6-trioxo-1,3,5,2,4,6-trioxatriphosphorinane	422-210-5	68957-94-8	C; R34	C R: 34 S: (1/2-)26-36/37/39-45		
▼M1 607-504-00-5	diammonium 1-hydroxy-2-(4-(4-carboxyphenylazo)-2,5-dimethoxyphenylazo)-7-amino-3-naphthalenesulfonate	422-670-7	-	Repr. Cat. 3; R62 T; R25 Xn; R48/22 N; R50-53	T; N R: 25-48/22-62-50/53 S: (1/2-)36/37-45-60-61		
▼B 607-505-00-0	pentasodium 7-(4-(4-(5-amino-4-sulfonato-2-(4-((2-(sulfonato-ethoxy)sulfonyl)phenylazo)phenylamino)-6-chloro-1,3,5-triazin-2-yl)amino-2-ureidophenylazo)naphtalene-1,3,6-trisulfonate	422-930-1		R52-53	R: 52/53 S: 22-61		

▼B

Indeks broj	Međunarodno kemijsko ime	EC broj	CAS broj	Razvrstavanje	Označivanje	Granične koncentracije	Napomene
607-506-00-6	reaction mass of: strontium (4-chloro-2-((4,5-dihydro-3-methyl-5-oxo-1-(3-sulfonatophenyl)-1*H*-pyrazol-4-yl)azo)-5-methyl)benzenesulfonate; disodium (4-chloro-2-((4,5-dihydro-3-methyl-5-oxo-1-(3-sulfonatophenyl)-1*H*-pyrazol-4-yl)azo)-5-methyl)benzenesulfonate	422-970-8		N; R51-53	N R: 51/53 S: 22-61		
607-507-00-1	potassium,sodium 2,4-diamino-3-[4-(2-sulfonatoethoxysulfonyl)phenylazo]-5-[4-(2-sulfonatoethoxysulfonyl)-2-sulfonatophenylazo]-benzenesulfonate	422-980-2	187026-95-5	Xi; R41	Xi R: 41 S: (2-)22-26-39		
607-508-00-7	disodium 3,3'-[iminobis[sulfonyl-4,1-phenylene-(5-hydroxy-3-methylpyrazole-1,4-diyl)azo-4,1-phenylenesulfonylimino-(4-amino-6-hydroxypyrimidine-2,5-diyl)azo-4,1-phenylenesulfonylimino(4-amino-6-hydroxypyrimidine-2,5-diyl)azo]bis(benzenesulfonate)]	423-110-4	—	Xi; R41	Xi R: 41 S: (2-)22-26-39		
▼M1 607-509-00-2	2-phenoxyethyl 4-aminobenzoate	430-880-5	88938-23-2	N; R51-53	N R: 51/53 S: 61		
607-510-00-8	(2*S*, 5*R*)-6,6-dibromo-3,3-dimethyl-7-oxo-4-thia-1-azabicyclo[3.2.0]heptane-2-carboxylic acid 4,4-dioxide	427-200-4	76646-91-8	Xn; R22 Xi; R38-41 R43	Xn R: 22-38-41-43 S: (2-)24-26-37/39		
607-511-00-3	reaction mass of: 4-[(3-decyloxypropyl)(3-isobutoxy-1-isobutoxycarbonyl-3-oxopropyl)amino]-4-oxobutyric acid; 4-[(3-isobutoxy-1-isobutoxycarbonyl-3-oxopropyl)(3-octyloxypropyl)amino]-4-oxobutyric acid	423-750-4	-	Xi; R36 N; R51-53	Xi; N R: 36-51/53 S: (2-)26-61		
▼B 607-512-00-9	trisodium 2,4-diamino-3,5-bis-[4-(2-sulfonatoethoxy)sulfonyl)phenylazo]benzenesulfonate	423-970-0	182926-43-8	R52-53	R: 52/53 S: 22-61		

▼B

Indeks broj	Međunarodno kemijsko ime	EC broj	CAS broj	Razvrstavanje	Označivanje	Granične koncentracije	Napomene
607-513-00-4	reaction mass of: Trisodium 4-benzoylamino-6-(6-ethenesulfonyl-1-sulfato-naphthalen-2-ylazo)-5-hydroxynaphthalene-2,7-disulfonate; 5-(benzoylamino)-4-hydroxy-3-((1-sulfo-6-((2-(sulfooxy)ethyl)sulfonyl)-2-naphthyl)azo)naphthalene-2,7-disulfonic acid sodium salt; 5-(benzoylamino)-4-hydroxy-3-((1-sulfo-6-((2-(sulfooxy)ethyl)sulfonyl)-2-naphthyl)azo)naphthalene-2,7-disulfonic acid	423-200-3	—	Xi; R41 R43 R52-53	Xi R: 41-43-52/53 S: (2-)22-26-36/37/39-61		

▼M1

607-514-00-X	potassium *N*-(1-methoxy-1-oxobut-2-en-3-yl)valinate	427-240-2	134841-35-3	R43	Xi R: 43 S: (2-)24-37		

▼B

607-515-00-5	reaction mass of: disodium hexyldiphenyl ether disulphonate; disodium dihexyldiphenyl ether disulphonate	429-650-7	147732-60-3	Xi; R36 N; R51-53	Xi; N R: 36-51/53 S: (2-)26-61		
607-516-00-0	*N*,*N*'-bis(trifluoroacetyl)-*S*,*S*'-bis L-homocysteine	429-670-6	105996-54-1	Xi; R41 R43	Xi R: 41-43 S: (2-)24-26-37/39		
607-517-00-6	(*S*)-α-(acetylthio)benzenepropanoic acid	430-300-0	76932-17-7	Xn; R22 Xi; R41 R43	Xn R: 22-41-43 S: (2-)22-26-36/37/39		

▼M1

607-518-00-1	3-oxoandrost-4-ene-17-β-carboxylic acid	414-990-0	302-97-6	Repr. Cat. 3; R62 R53	Xn R: 62-53 S: (2-)36/37-61		
607-519-00-7	poly-[((4-((4-ethyl-ethylene)amino)phenyl)-((4-(ethyl-(2-oxyethylene)amino)phenyl)methinyl)cyclohexa-2,5-dienylidene)-*N*-ethyl-*N*-(2-hydroxyethyl)ammonium acetate]	427-280-0	176429-27-9	Xi; R37/38-41 N; R50-53	Xi; N R: 37/38-41-50/53 S: (2-)26-37/39-60-61		

▼M1

Indeks broj	Međunarodno kemijsko ime	EC broj	CAS broj	Razvrstavanje	Označivanje	Granične koncentracije	Napomene
607-520-00-2	reaction mass of: sodium 4,5-dihydro-2-[(propionato)(C_{6-18})alkyl]-3*H*-imidazolium-*N*-ethylphosphate; disodium 4,5-dihydro-2-[(dipropionato)(C_{6-18})alkyl]-3*H*-imidazolium-*N*-ethylphosphate	427-740-0	-	Xi; R41 R43	Xi R: 41-43 S: (2-)24-26-37/39		
607-521-00-8	tetraethyl *N*,*N*'-(methylenedicyclohexane-4,1-diyl)bis-dl-aspartate	429-270-1	136210-30-5	R43 R52-53	Xi R: 43-52/53 S: (2-)36/37-61		
607-522-00-3	sodium salt of the polymer of: sodium 2-methyl-buta-1,3-diene-1-sulfonate with acrylic acid and 2-hydroxyethyl-2-methylacrylate	429-720-7	184246-86-4	R52-53	R: 52/53 S: 61		
607-523-00-9	reaction mass of mono to tetra(lithium and/or sodium)3-amino-10-[4-(4-amino-3-sulfonatoanilino)-6-[methyl-(2-sulfonatoethyl)amino]-1,3,5-triazin-2-ylamino]-6-13-dichlorobenzo[1,2-B:4,5-B']di[1,4]benzoxazine-4,11-disulfonate; mono to tetra(lithium and/or sodium)3-amino-10-[4,6-bis(4-amino-3-sulfonatoanilino)-1,3,5-triazin-2-ylamino]-6-13-dichlorobenzo[1,2-B:4,5-B']di[1,4]benzoxazine-4,11-disulfonate; mono to penta(lithium and/or sodium)10,10'-diamino-6,6', 13,13'-tetrachloro-3,3'-[6-[methyl-(2-sulfonatoethyl)amino]-1,3,5-triazin-2,4-diyldiimino]bis[benzo[1,2-B:4,5-B']di[1,4]benzoxazine-4,11-disulfonate; mono to hepta(lithium and/or sodium)10-amino-6,6', 13,13'-tetrachloro-10'[4-(4-amino-3-sulfonatoanilino)-[6-methyl-(2-sulfonatoethyl)amino]-1,3,5-triazin-2,4-diimino]bis[benzo[1,2-B:4,5-B']di[1,4]benzoxazine-4,11-disulfonate; mono to hepta(lithium and/or sodium)10,10'-diamino-6,6', 3,3'[(2-sulfonato)-1,4-phenylenediiminobis[6-methyl-(2-sulfonatoethyl)amino]-1,3,5-triazin-2,4-diyldiimino]bis[benzo[1,2-B:4,5-B']di[1,4]benzoxazine-4,11-disulfonate	430-200-7	-	Xi; R41 R52-53	Xi R: 41-52/53 S: (2-)26-39-61		

▼M1

Indeks broj	Međunarodno kemijsko ime	EC broj	CAS broj	Razvrstavanje	Označivanje	Granične koncentracije	Napomene
607-524-00-4	tall oil 2-[(tetrahydro-2*H*-pyran-2-yl) thio]ethyl esters	430-310-5	-	R53	R: 53 S: 61		
607-525-00-X	(*Z*)-2-methoxymino-2-[2-(tritylamino)thiazol-4-yl]acetic acid	431-520-1	64485-90-1	E; R2 Carc. Cat. 3; R40 R52-53	E; Xn R: 2-40-52/53 S: (2-)23-25-35-36/37-61		

▼B

607-526-00-5	cartap (ISO); 1,3-bis(carbamoylthio)-2-(dimethylamino)propane	—	15263-53-3	N; R50-53	N R: 50/53 S: 60-61		
607-527-00-0	reaction mass of: 1-(1'*H*,1'*H*,2'*H*,2'*H*-tridecafluorooctyl)-12-(1"*H*,1"*H*,2"*H*,2"*H*-tridecafluorooctyl)dodecanedioate; 1-(1'*H*,1'*H*,2'*H*,2'*H*-tridecafluorooctyl)-12-(1"*H*,1"*H*,2"*H*,2"*H*-heptdecafluorodecyl)dodecanedioate; 1-(1'*H*,1'*H*,2'*H*,2'*H*-tridecafluorooctyl)-12-(1"*H*,1"*H*,2"*H*,2"*H*-heneicosafluorododecyl)dodecanedioate; 1-(1'*H*,1'*H*,2'*H*,2'*H*-tridecafluorooctyl)-12-(1"*H*,1"*H*,2"*H*,2"*H*-pentacosafluorotetradecyl)dodecanedioate; 1-(1'*H*,1'*H*,2'*H*,2'*H*-heptadecafluorodecyl)-12-(1"*H*,1"*H*,2"*H*,2"*H*-heptadecafluorodecyl)dodecanedioate; 1-(1'*H*,1'*H*,2'*H*,2'*H*-heptadecafluorodecyl)-12-(1"*H*,1"*H*,2"*H*,2"*H*-heneicosafluorododecyl)dodecanedioate	423-180-6	—	Xn; R48/22	Xn R: 48/22 S: (2-)36		

▼M1

607-528-00-6	(*S*)-3-methyl-2-(2-oxotetrahydropyrimidine-1-yl)butyric acid	430-900-2	192725-50-1	Xi; R41	Xi R: 41 S: (2-)26-39		
607-529-00-1	benzyl *cis*-4-ammonium-4'-toluenesulfonato-1-cyclohexanecarboxylate	426-070-6	67299-45-0	R52-53	R: 52/53 S: 61		

▼M1

Indeks broj	Međunarodno kemijsko ime	EC broj	CAS broj	Razvrstavanje	Označivanje	Granične koncentracije	Napomene
607-530-00-7	reaction mass of isomers of: C_{7-9}-alkyl 3-(3,5-di-*tert*-butyl-4-hydroxyphenyl)propionate	406-040-9	125643-61-0	R53	R: 53 S: 61		
607-531-00-2	methyl 3-amino-4,6-dibromo-2-methylbenzoate	425-190-6	119916-05-1	Xn; R48/22 N; R51-53	Xn; N R: 48/22-51/53 S: (2-)22-36-61		
607-532-00-8	(*S*)-1-[2-*tert*-butoxycarbonyl-3-(2-methoxyethoxy)propyl]-1-cyclopentanecarboxylic acid, cyclohexylamine salt	425-510-4	167944-94-7	R52-53	R: 52/53 S: 61		
607-533-00-3	pentasodium monohydrogen 6-chloro-3,10-bis[2-[4-chloro-6-(2,4-disulfophenylamino)-1,3,5-triazin-2-yl-amino]ethylamino]-13-ethylbenzo[5.6][1.4]oxazino[2,3-b]phenoxazine-4,11-disulfonate	414-910-4	-	Xi; R41 R43	Xi R: 41-43 S: (2-)22-24-26-37/39		
607-534-00-9	ethyl 2-(3-benzoylphenyl)propanoate	414-920-9	60658-04-0	T; R25-48/25 R43 N; R51-53	T; N R: 25-43-48/25-51/53 S: (1/2-)36/37-45-61		
607-535-00-4	potassium 4-iodo-2-sulfonato-benzoic acid	426-620-5	-	Xi; R41 R52-53	Xi R: 41-52/53 S: (2-)26-39-61		
607-536-00-X	(2,6-xylyloxy) acetic acid	430-910-7	13335-71-2	Xn; R22 Xi; R41 R52-53	Xn R: 22-41-52/53 S: (2-)26-39-61		
607-537-00-5	isopropylammonium 2-(3-benzoylphenyl)propionate	417-970-1	-	T; R25-48/25 Xn; R21 Xi; R41 N; R50-53	T; N R: 21-25-41-48/25-50/53 S: (1/2-)22-26-36/37/39-45-60-61		
607-539-00-6	propyl((4-(5-oxo-3-propylisoxazolidin-4-ylidenmethin)phenyl)propoxycarbonylmethyleneamino)acetate	431-000-2	198705-81-6	R53	R: 53 S: 61		
607-540-00-1	1-(mercaptomethyl)cyclopropylacetic acid	420-240-3	162515-68-6	C; R34 Xn; R21/22 R43 N; R51-53	C; N R: 21/22-34-43-51/53 S: (1/2-)22-26-36/37/39-45-61		

▼M1

Indeks broj	Međunarodno kemijsko ime	EC broj	CAS broj	Razvrstavanje	Označivanje	Granične koncentracije	Napomene
607-541-00-7	[(1-methyl-1,2-ethanediyl)bis[nitrilobis(methylene)]]tetrakis(phosphonic acid)	421-940-1	28698-31-9	Xi; R41 N; R50-53	Xi; N R: 41-50/53 S: (2-)26-39-60-61		
607-542-00-2	methyl 2-(4-butanesulfonamidophenoxy)tetradecanoate	422-110-1	-	N; R50-53	N R: 50/53 S: 60-61		
607-543-00-8	poly-[((4-((4-(ethyl-ethylene)amino)phenyl)-(4-(ethyl-(2-oxyethylene)amino)phenyl)methinyl)-3-methylcyclohexa-2,5-dienylidene)-*N*-ethyl-*N*-(2-hydroxyethyl)ammonium acetate]	427-480-8	176429-22-4	Xi; R37/38-41 N; R50-53	Xi; N R: 37/38-41-50/53 S: (2-)26-37/39-60-61		
607-544-00-3	ethyl 6,8-difluoro-1-(formylmethylamino)-1,4-dihydro-7-(4-methyl)piperazin-1-yl)-4-oxo-quinoline-3-carboxylate	427-490-2	158585-86-5	R52-53	R: 52/53 S: 61		
607-545-00-9	1,2-dimethyl-3-(1-methylethenyl)cyclopentyl acetate	424-070-0	94346-09-5	Xi; R38 N; R51-53	Xi; N R: 38-51/53 S: (2-)37-61		
607-546-00-4	reaction mass of: methyl {][}5-acetylamino-4-(2-chloro-4-nitrophenylazo)phenyl{]methoxycarbonylmethylamino[}acetate; methyl {][}5-acetylamino-4-(2-chloro-4-nitrophenylazo)phenyl{]ethoxycarbonylmethylamino[}acetate	424-290-7	188070-47-5	R43	Xi R: 43 S: (2-)22-24-37		
607-547-00-X	18-methylnonadecyl 2,2 -dimethylpropanoate	424-370-1	125496-22-2	Xi; R38 R43 R53	Xi R: 38-43-53 S: (2-)24-37-61		
607-548-00-5	1-(2,4-dichlorophenyl)-2-(1*H*-imidazol-1-yl)ethanone methanesulfonate	431-010-7	154486-26-7	Xn; R22 Xi; R41 N; R51-53	Xn; N R: 22-41-51/53 S: (2-)22-26-39-61		
607-549-00-0	methyl (*E*)-2((3-(1,3-benzodioxol-5-yl)-2-methyl-1-propenyl)amino)benzoate	424-430-7	125778-19-0	N; R50-53	N R: 50/53 S: 60-61		

▼M1

Indeks broj	Međunarodno kemijsko ime	EC broj	CAS broj	Razvrstavanje	Označivanje	Granične koncentracije	Napomene
607-550-00-6	2-amino-4-bromo-5-chlorobenzoic acid	424-700-4	-	Xi; R41 R52-53	Xi R: 41-52/53 S: (2-)26-39-61		
607-551-00-1	tetrabutylammonium 2-amino-6-iodopurinate	424-710-9	156126-48-6	Xn; R21/22-48/22 Xi; R38-41 R43 N; R51-53	Xn; N R: 21/22-38-41-43-48/22-51/53 S: (2-)26-36/37/39-61		
607-552-00-7	hexadecyl 3-amino-4-isopropoxybenzoate	424-830-1	-	R53	R: 53 S: 35-61		
607-553-00-2	7-amino-4-hydroxy-2-naphthalenesulfonic acid, coupled with 5 (or 8) -amino-8 (or 5)-[[4-[[4-[[4-amino-6(or 7)-sulfo-1-naphthyl]azo]phenyl]amino]-3-sulfophenyl]azo]-2-naphthalenesulfonic acid and 4-hydroxy-7-(phenylamino)-2-naphthalenesulfonic acid, sodium salt	424-850-0	-	Xi; R41	Xi R: 41 S: (2-)26-39		
607-554-00-8	2,4-diamino-5-[4-[(2-sulfoxyl ethyl)sulfonyl]phenylazo]benzenesulfonic acid	424-870-1	27624-67-5	E; R3 Xi; R41 R52-53	E; Xi R: 3-41-52/53 S: (2-)22-26-35-39-61		
607-555-00-3	1,1,3,3-tetramethylbutylperoxypivalate	424-980-8	22288-41-1	F; R11 O; R7 Xi; R38 R43 N; R51-53	F; O; Xi; N R: 7-11-38-43-51/53 S: (2-)7-14-16-36/37/39-47-61		
607-556-00-9	2-acetoxymethylene-4-acetylphenylacetate	425-160-2	24085-06-1	Xn; R22-48/22 Xi; R41 R43 N; R50-53	Xn; N R: 22-41-43-48/22-50/53 S: (2-)22-26-36/37/39-60-61		
607-557-00-4	salt of: (1*S-cis*)-1-amino-2,3-dihydro-1*H*-inden-2-ol and [*R*-[*R***R**]]-2,3-dihydroxybutanedioic acid	425-210-3	169939-84-8	R43	Xi R: 43 S: (2-)24-37		
607-558-00-X	2*S*-isopropyl-5*R*-methyl-1*R*-cyclohexyl (2*R*, 5*S*)-5-(4-amino-2-oxo-2*H*-pyrimidin-1-yl)-[1.3]-oxathiolane-2-carboxylate	425-250-1	147027-10-9	N; R51-53	N R: 51/53 S: 61		

▼M1

Indeks broj	Međunarodno kemijsko ime	EC broj	CAS broj	Razvrstavanje	Označivanje	Granične koncentracije	Napomene
607-559-00-5	coconut oil, reaction products with glycerol esters of 3,5-bis(1,1-dimethylethyl)-4-hydroxybenzenepropanoic acid	425-400-6	179986-09-5	R53	R: 53 S: 61		
607-560-00-0	(*R*,*S*)-2-butyloctanedioic acid	431-210-4	50905-10-7	Xi; R41	Xi R: 41 S: (2-)26-39		
607-561-00-6	sodium 4-hydroxy-3-(*N*'-(2-(2-hydroxyethylenesulfonyl)ethylene)ureido)-5-nitrobenzenesulfonate	425-460-3	-	R43 R52-53	Xi R: 43-52/53 S: (2-)24-37-61		
607-562-00-1	reaction mass of: (2*R*, 3*R*)-3-(2-ethoxyphenoxy)-2-hydroxy-3-phenylpropylammonium methanesulfonate; (2*S*, 3*S*)-3-(2-ethoxyphenoxy)-2-hydroxy-3-phenylpropylammonium methanesulfonate	425-530-3	98769-75-6	Xn; R22 Xi; R41 N; R51-53	Xn; N R: 22-41-51/53 S: (2-)22-26-39-61		
607-563-00-7	5,7-dichloro-4-hydroxyquinoline-3-carboxylic acid	431-250-2	171850-30-9	N; R51-53	N R: 51/53 S: 61		
607-564-00-2	1,6-hexanediammonium, sodium 5-sulfato-1,3-benzenedicarboxylate	425-730-0	51178-75-7	R43	Xi R: 43 S: (2-)24-37		
607-565-00-8	3-ethyl 5-methyl 2-(2-aminoethoxymethyl)-4-(2-chlorophenyl)-1,4-dihydro-6-methyl-3,5-pyridinedicarboxylate	425-820-1	88150-42-9	T; R25 Xn; R48/22 Xi; R41 N; R50-53	T; N R: 25-41-48/22-50/53 S: (1/2-)26-36/37/39-45-60-61		
607-566-00-3	reaction mass of: dodecylphenyl dodecylhydroxybenzenecarboxylate; bis(dodecylphenyl)dodecyl hydroxybenzenedicarboxylate	426-140-6	-	R53	R: 53 S: 61		

▼M1

Indeks broj	Međunarodno kemijsko ime	EC broj	CAS broj	Razvrstavanje	Označivanje	Granične koncentracije	Napomene
607-567-00-9	potassium 3-iodo-6-methylbenzenesulfonate	426-300-5	-	Xi; R41	Xi R: 41 S: (2-)26-39		
607-568-00-4	potassium 2-chloro-3-(benzyloxy)propionate	426-350-8	138666-92-9	Xn; R22-48/22 Xi; R41 R43	Xn R: 22-41-43-48/22 S: (2-)26-36/37/39		
607-569-00-X	reaction mass of: sodium 2-amino-4-(2,6-difluoropyrimidin-4-ylamino)benzenesulfonate; sodium 2-amino-4-(4,6-difluoropyrimidin-4-ylamino)benzenesulfonate	426-470-0	-	R43	Xi R: 43 S: (2-)22-24-37		
607-570-00-5	sodium (6*R*-*trans*)-7-amino-8-oxo-3-[[[1-(sulfomethyl)-1*H*-tetrazol-5-yl]thio]methyl]-5-thia-1-azabicyclo[4.2.0]oct-2-ene-2-carboxylate monohydrate	426-520-1	71420-85-4	R43	Xi R: 43 S: (2-)24-37		
607-571-00-0	2-cyclopentene-1-acetic acid, 3-hydroxy-2-pentyl-, methyl ester acetate	431-400-7	57374-49-9	R43 N; R51-53	Xi; N R: 43-51/53 S: (2-)24-37-61		
607-572-00-6	diethyl thiophosphoryl (*Z*)-(2-aminothiazol-4-yl)methoxyimino acetate	426-790-0	162208-27-7	Xn; R21/22-48/22 R43 N; R50-53	Xn; N R: 21/22-43-48/22-50/53 S: (2-)36/37-60-61		
607-573-00-1	reaction mass of: disodium 7-(2,4-difluoropyrimidin-6-ylamino)-4-hydroxy-3-(4-methoxy-2-sulfonatophenylazo)naphthalene-2-sulfonate; disodium 7-(4,6-difluoropyrimidin-2-ylamino)-4-hydroxy-3-(4-methoxy-2-sulfonatophenylazo)naphthalene-2-sulfonate	426-840-1	-	Xi; R41	Xi R: 41 S: (2-)22-26-39		
607-574-00-7	[1*R*-(1-α, 2β,5α)]-mono[5-methyl-2-(1-methylethyl)cyclohexyl]butanedioate	426-890-4	77341-67-4	Xi; R41	Xi R: 41 S: (2-)26-39		

▼M1

Indeks broj	Međunarodno kemijsko ime	EC broj	CAS broj	Razvrstavanje	Označivanje	Granične koncentracije	Napomene
607-575-00-2	4-(5-(5-[1-(4-carboxyphenyl)hexahydro-2,4,6-trioxopyrimidin-5-ylidene]penta-1,3-dienyl)-1,2,3,4-tetrahydro-6-hydroxy-2,4-dioxopyrimidin-1-yl)benzoic acid-triethylamine salt	426-900-7	-	Xi; R37 R52-53	Xi R: 37-52/53 S: (2-)61		
607-576-00-8	branched, octyl 3-[3,5-di(*tert*-butyl)-4-hydroxyphenyl]propanoate	427-030-0	-	N; R50-53	N R: 50/53 S: 60-61		
607-577-00-3	(2*R**, 3*S**)-2-(2,4-difluorophenyl)-3-(5-fluoro-4-pyrimidinyl)-1-(1*H*-1,2,4-triazol-1-yl)butan-2-ol (1*R*)-10-camphorsulfonate	427-100-0	-	Xn; R22 Xi; R41 R43 R52-53	Xn R: 22-41-43-52/53 S: (2-)22-24-26-37/39-61		
607-578-00-9	ethyl 4-((4-diethylamino-2-methylphenyl)imino)-4,5-dihydro-1-isopropyl-5-oxo-1*H*-pyrazole-3-carboxylate	427-110-5	-	Xn; R22-48/22 R53	Xn R: 22-48/22-53 S: (2-)36-61		
607-579-00-4	diethyl[(*p*-ethoxyanilino)methylene]malonate	431-430-0	103976-28-9	Xn; R22 N; R51-53	Xn; N R: 22-51/53 S: (2-)61		
607-580-00-X	ethyl 7-chloro-1-(2,4-difluorophenyl)-6-fluoro-1,4-dihydro-4-oxo-1,8-naphthyridine-3-carboxylate	422-360-1	100491-29-0	R43 N; R51-53	Xi; N R: 43-51/53 S: (2-)22-24-37-61		
607-581-00-5	ethyl 2-ethoxy-4-carboxymethylbenzoate	427-630-2	99469-99-5	Xi; R41	Xi R: 41 S: (2-)26-39		
607-582-00-0	reaction mass of: tetrasodium 7-(4-(4-fluoro-6-(4-(2-sulfonatoethylsulfonyl)phenylamino)-1,3,5-triazin-2-ylamino)-2-ureidophenylazo)naphthalene-1,3,6-trisulfonate; tetrasodium 7-(4-(4-hydroxy-6-(4-(2-sulfonatoethylsulfonyl)phenylamino)-1,3,5-triazin-2-ylamino)-2-ureidophenylazo)naphthalene-1,3,6-trisulfonate	427-650-1	-	R52-53	R: 52/53 S: 22-61		

▼M1

Indeks broj	Međunarodno kemijsko ime	EC broj	CAS broj	Razvrstavanje	Označivanje	Granične koncentracije	Napomene
607-583-00-6	4-amino-3-[[4-[[2-(sulfooxy)ethyl]sulfonyl]phenyl]azo]-1-naphthalene sulfonic acid	427-680-5	188907-52-0	Xi; R41 R43 R52-53	Xi R: 41-43-52/53 S: (2-)22-24-26-37/39-61		
607-584-00-1	trisodium 3-[2-acetylamino-4-[4-chloro-6-[4-(2-sulfonatoxyethylsulfonyl)phenylamino]-1,3,5-triazine-2-ylamino]phenylazo]naphthalene-1,5-disulfonate	427-710-7	215612-56-9	Xi; R41 R43 R52-53	Xi R: 41-43-52/53 S: (2-)24-26-37/39-61		
607-585-00-7	strontium 2-[(2-hydroxy-6-sulfonato-1-naphthyl)azo]naphthalene-1-sulfonate	427-930-3	-	R43	Xi R: 43 S: (2-)22-24-37		
607-586-00-2	dodecyl 3-amino-4-chlorobenzoate	428-020-9	6195-20-6	R43 R53	Xi R: 43-53 S: (2-)24-37-61		
607-587-00-8	ethyl *cis*-4-[4-[[2-(2,4-dichlorophenyl)-2-(1*H*-imidazol-1-ylmethyl)-1,3-dioxolan-4-yl]methoxy]phenyl]piperazine-1-carboxylate	428-030-3	67914-69-6	Xn; R22-48/22 N; R50-53	Xn; N R: 22-48/22-50/53 S: (2-)36-60-61		
607-588-00-3	reaction mass of: 2-ethylhexyl 2,3,4,5-tetrabromobenzoate; bis(2-ethylhexyl) 3,4,5,6-tetrabromophthalate	428-050-2	-	R43 N; R50-53	Xi; N R: 43-50/53 S: (2-)36/37-60-61		
607-589-00-9	tetrakis(1,2,2,6,6-pentamethyl-4-piperidyl)-1,2,3,4-butanetetracarboxylate	428-070-1	91788-83-9	T; R48/25 Xn; R22 N; R50-53	T; N R: 22-48/25-50/53 S: (1/2-)22-36-45-57-60-61		
607-590-00-4	hexadecyl 3-[2-(5,5-dimethyl-2,4-dioxo-1,3-oxazolidin-3-yl)-4,4-dimethyl-3-oxovaleramido]-4-isopropoxybenzoate	428-140-1	210706-50-6	R53	R: 53 S: 61		
607-591-00-X	reaction mass of: trisodium 5-(4-fluoro-6-morpholin-4-yl-1,3,5-triazin-2-ylamino)-4-hydroxy-3-(4-(2-sulfooxyethanesulfonyl)phenylazo)naphthalene-2,7-disulfonate; disodium 3-(4-ethenesulfonylphenylazo)-5-(4-fluoro-6-morpholin-4-yl-1,3,5-triazin-2-ylamino)-4-hydroxynaphthalene-2,7-disulfonate	428-400-4	-	Xi; R41	Xi R: 41 S: (2-)22-26-39		

▼M1

Indeks broj	Međunarodno kemijsko ime	EC broj	CAS broj	Razvrstavanje	Označivanje	Granične koncentracije	Napomene
607-592-00-5	di(C_{9-11}-alkyl) cyclohexane-1,4-dicarboxylate	428-870-0	-	R53	R: 53 S: 61		
607-593-00-0	4-(2-methylacryloyloxy)phenyl 4-allyloxybenzoate	429-000-2	159235-16-2	R43 R52-53	Xi R: 43-52/53 S: (2-)24-37-61		
607-594-00-6	ethyl (1*S*, 5*R*, 6*S*)-5-(1-ethylpropoxy)-7-oxabicyclo[4.1.0]hept-3-ene-3-carboxylate	429-020-1	204254-96-6	Xn; R48/22 R43	Xn R: 43-48/22 S: (2-)22-36/37		
607-595-00-1	*N*-amidino-*N*-methylglycine-2-oxopropionate	429-120-5	208535-04-0	Xi; R41	Xi R: 41 S: (2-)26-39		
607-596-00-7	ethyl 2-(4-phenoxyphenyl)lactate	429-220-9	132584-17-9	R43 N; R50-53	Xi; N R: 43-50/53 S: (2-)36/37-57-60-61		
607-597-00-2	tetrasodium 4,4'-bis{]4-[}4-(2-hydroxyethylamino)-6-(4-sulfonatoanilino)-1,3,5-triazin-2-ylamino{]phenylazo[}stilbene-2,2'-disulfonate	429-230-3	-	Xi; R41	Xi R: 41 S: (2-)22-26-39		
607-598-00-8	trisodium 3-amino-4-[4-[4-(2-(2-ethenylsulfonylethoxy)ethylamino)-6-fluoro-1,3,5-triazine-2-ylamino]-2-sulfophenylazo]-5-hydroxynaphthalene-2,7-disulfonate	429-240-8	212652-59-0	Xi; R41	Xi R: 41 S: (2-)26-39		
607-599-00-3	1,1-dimethylpropyl 3,5,5-trimethylperoxyhexanoate	431-610-9	68860-54-8	O; R7 R43 N; R50-53	O; Xi; N R: 7-43-50/53 S: (2-)3-14-36/37/39-60-61		
607-600-00-7	(1*S*, 1'*R*)-[1-(3', 3'-dimethyl-1'-cyclohexyl)ethoxycarbonyl]methyl propanoate	431-700-8	-	N; R51-53	N R: 51/53 S: 61		

▼M1

Indeks broj	Međunarodno kemijsko ime	EC broj	CAS broj	Razvrstavanje	Označivanje	Granične koncentracije	Napomene
607-601-00-2	1,4-dihydroxy-2,2,6,6-tetramethyl piperidinium-2-hydroxy-1,2,3-propanetricarboxylate	429-370-5	220410-74-2	Xn; R22	Xn R: 22 S: (2-)		
607-602-00-8	ethyl (3-cyanomethyl-3,4-dihydro-4-oxophthalazin-1-yl)acetate	429-680-0	122665-86-5	R43 R52-53	Xi R: 43-52/53 S: (2-)24-37-61		
607-603-00-3	lithium sodium 4,4', 4''-(nitrilotris(ethane-2,1-diylimino(6-chloro-1,3,5-triazine-4,2-diyl)imino))tris(5-hydroxy-6-(1-sulfonaphthalene-2-ylazo)-2,7-naphthalene)disulfonate	429-730-1	193562-37-7	Xi; R41 R43	Xi R: 41-43 S: (2-)22-24-26-37/39		
607-604-00-9	guanidinium benzoate	429-820-0	26739-54-8	Xn; R22	Xn R: 22 S: (2-)22-25		
607-605-00-4	methyl 4-iodo-2-(3-(4-methoxy-6-methyl-1,3,5-triazine-2-yl)ureidosulfonyl)benzoate	429-890-2	144550-06-1	N; R50-53	N R: 50/53 S: 60-61		
607-606-00-X	(*Z*)-2-(2-t-butoxycarbonylamino-4-thiazolyl)pent-2-enoic acid	430-100-3	86978-24-7	Xn; R22	Xn R: 22 S: (2-)22		

607-607-00-5	reaction mass of: calcium bis(C_{10-14} branched alkyl salicylate);
	calcium bis(C_{18-30}-alkyl salicylate);
	calcium C_{10-14} branched alkylsalicylato-C_{18-30}-alkyl salicylate;
	calcium bis (C_{10-14} branched alkyl phenolate);
	calcium bis (C_{18-30}-alkyl phenolate);
	calcium C_{10-14} branched alkylphenolato-C_{18-30}-alkyl phenolate;
	C_{10-14} branched alkyl phenol;
	C_{18-30}-alkyl phenol
		430-180-1	-	Xi; R38
				N; R51-53
					Xi; N
					R: 38-51/53
					S: (2-)24-37-61		

607-608-00-0	pentapotassium 2-(4-{]5-[}1-(2,5-disulfophenyl)-4,5-dihydro-3-methylcarbamoyl-5-oxopyrazol-4-ylidene{]-3-(2-pyrrolidinone-1-yl)-1,3-pentadienyl[}-3-methylcarbamoyl-5-oxopyrazol-1-yl)benzene-1,4-disulfonate	430-210-1	-	N; R50-53	N R: 50/53 S: 60-61		

▼M1

Indeks broj	Međunarodno kemijsko ime	EC broj	CAS broj	Razvrstavanje	Označivanje	Granične koncentracije	Napomene
607-609-00-6	ethyl (3*R*)-4-cyano-3-hydroxybutanoate	430-220-6	141942-85-0	Xi; R36	Xi R: 36 S: (2-)26		
607-610-00-1	trisodium 4-hydroxy-6-(sulfonatomethylamino)-5-(2-(2-sulfatoethylsulfonyl)phenylazo)naphthalene-2-sulfonate	430-280-3	-	R43	Xi R: 43 S: (2-)22-24-37		
607-611-00-7	methyl 3-amino-2,2,3-trimethylbutyrate	431-720-7	90886-53-6	C; R34 Xn; R22 R52-53	C R: 22-34-52/53 S: (1/2-)23-26-36/37/39-45-61		
607-612-00-2	reaction mass of: 3,3,4,4,5,5,6,6,7,7,8,8,8-tridecafluoro-1-octanesulfonic acid; ammonium 3,3,4,4,5,5,6,6,7,7,8,8,8-tridecafluoro-1-octanesulfonate	432-190-1	182176-52-9	Xn; R22-48/22 Xi; R41	Xn R: 22-41-48/22 S: (2-)26-36/37/39		
▼M7 607-613-00-8	reaction mass of: succinic acid monopersuccinic acid dipersuccinic acid monomethyl ester of succinic acid monomethyl ester of persuccinic acid dimethyl succinate glutaric acid monoperglutaric acid diperglutaric acid monomethyl ester of glutaric acid monomethyl ester of perglutaric acid dimethyl glutarate adipic acid monoperadipic acid diperadipic acid monomethyl ester of adipic acid monomethyl ester of peradipic acid dimethyl adipate hydrogen peroxide methanol water	432-790-1		C; R34 Xn; R20/21/22-68/20/21/22	C R: 20/21/22-34-68/20/21/22 S: (1/2-)26-28-36/37/39-45		

▼M1

Indeks broj	Međunarodno kemijsko ime	EC broj	CAS broj	Razvrstavanje	Označivanje	Granične koncentracije	Napomene
607-614-00-3	2-(10-oxo-10*H*-9-oxa-10-phosphaphenanthren-10-ylmethyl)succinic acid	426-480-5	63562-33-4	R43 R52-53	Xi R: 43-52/53 S: (2-)24-37-61		
607-615-00-9	reaction product of thioglycerol and mercaptoacetic acid consisting mainly of 3-mercapto-1,2-bismercaptoacetoxypropane and oligomers of this substance	431-120-5	-	T; R23 Xn; R22 Xi; R36 R43	T R: 22-23-36-43 S: (1/2-)24-26-37-45		
607-616-00-4	2,4-dichloro-5-fluorobenzoylchloride	428-390-1	86393-34-2	Xi; R37/38-41 R43 R52-53	Xi R: 37/38-41-43-52/53 S: (2-)24-26-37/39-61		
607-617-00-X	bis(2-ethylhexyl)-4,5-epoxycyclohexane-1,2-dicarboxylate	430-700-5	10138-36-0	R43	Xi R: 43 S: (2-)24-37		
607-618-00-5	menadione sodium bisulfite; 2-naphthalenesulfonic acid, 1,2,3,4-tetrahydro-2-methyl-1,4-dioxo-, sodium salt	204-987-0	130-37-0	Xi; R36/38 N; R50-53	Xi; N R: 36/38-50/53 S: (2-)24/25-60-61		
607-619-00-0	menadione nicotinamide bisulfite; 1,2,3,4-tetrahydro-2-methyl-1,4-dioxo-naphthalene-2-sulfonic acid, compound with nicotin-3-amide (1:1)	277-543-7	73581-79-0	Xi; R36/38 N; R50-53	Xi; N R: 36/38-50/53 S: (2-)24/25-60-61		
607-620-00-6	trisodium nitrilotriacetate	225-768-6	5064-31-3	Carc. Cat. 3; R40 Xn; R22 Xi; R36	Xn R: 22-36-40 S: (2-)26-36/37-46	Carc. Cat. 3; R40: C ≥ 5 %	
607-621-00-1	milbemectin (ISO); [reaction mass of milbemycin A3 (CAS No 51596-10-2) and milbemycin A4 (CAS No 51596-11-3) (30:70)]	-	-	Xn; R20/22 N; R50-53	Xn; N R: 20/22-50/53 S: (2-)46-60-61	N; R50-53: C ≥ 0,25 % N; R51-53: 0,025 % ≤ C < 0,25 % R52-53: 0,0025 % ≤ C < 0,025 %	

▼M1

Indeks broj	Međunarodno kemijsko ime	EC broj	CAS broj	Razvrstavanje	Označivanje	Granične koncentracije	Napomene
607-622-00-7	2-ethylhexyl-2-ethylhexanoate	231-057-1	7425-14-1	Repr. Cat. 3; R63	Xn R: 63 S: (2-)36/37		
607-623-00-2	diisobutyl phthalate	201-553-2	84-69-5	Repr. Cat. 2; R61 Repr. Cat. 3; R62	T R: 61-62 S: 53-45	Repr. Cat. 2; R61: C ≥ 25 % Repr. Cat. 3; R62: C ≥ 5 %	
607-624-00-8	perfluorooctane sulfonic acid; heptadecafluorooctane-1-sulfonic acid; [1] potassium perfluorooctanesulfonate; potassium heptadecafluorooctane-1-sulfonate; [2] diethanolamine perfluorooctane sulfonate; [3] ammonium perfluorooctane sulfonate; ammonium heptadecafluorooctanesulfonate; [4] lithium perfluorooctane sulfonate; lithium heptadecafluorooctanesulfonate [5]	217-179-8 [1] 220-527-1 [2] 274-460-8 [3] 249-415-0 [4] 249-644-6 [5]	1763-23-1 [1] 2795-39-3 [2] 70225-14-8 [3] 29081-56-9 [4] 29457-72-5 [5]	Carc. Cat. 3; R40 Repr. Cat. 2; R61 T; R48/25 Xn; R20/22 R64 N; R51-53	T; N R: 61-20/22-40-48/25-64-51/53 S: 53-45-61		E
607-625-00-3	clodinafop-propargyl (ISO)	-	105512-06-9	Xn; R22-48/22 R43 N; R50-53.	Xn; N R: 22-43-48/22-50/53 S: (2-)24-36/37-46-60-61	R43: C ≥ 0,001 % N; R50-53: C ≥ 25 % N; R51-53: 2,5 % ≤ C < 25 % R52-53: 0,25 % ≤ C < 2,5 %	
607-626-00-9	ethyl 1-(2,4-dichlorophenyl)-5-(trichloromethyl)-1*H*-1,2,4-triazole-3-carboxylate	401-290-5	103112-35-2	Carc. Cat.2; R45 N; R50-53	T; N R: 45-50/53 S: 53-45-60-61		
607-627-00-4	[(4*S*, 5*S*)-4-benzyl-2-oxo-5-oxazolidinyl]methyl 4-nitrobenzenesulfonate	416-360-0	162221-28-5	R43	Xi R: 43 S: (2-)22-24-37		
607-628-00-X	4-oxo-4-(*p*-tolyl)butyric acid adduct with 4-ethylmorpholine	419-240-6	171054-89-0	Xi; R41	Xi R: 41 S: (2-)26-39		

▼M1

Indeks broj	Međunarodno kemijsko ime	EC broj	CAS broj	Razvrstavanje	Označivanje	Granične koncentracije	Napomene
607-629-00-5	[[2-methyl-1-(1-oxopropoxy)propoxy](4-phenylbutyl)phosphinyl] acetic acid	419-270-1	123599-82-6	Xi; R36	Xi R: 36 S: (2-)26		
607-630-00-0	acrylic acid, 3-(trimethoxysilyl)propyl ester	419-560-6	4369-14-6	Xn; R20 C; R34 R43 R52-53	C R: 20-34-43-52/53 S: (1/2-)26-36/37/39-45-61		
607-631-00-6	reaction mass of: 2-(2-((oxo(phenyl)acetyl)oxy)ethoxy)ethyl oxo(phenyl)acetate; (2-(2-hydroxyethoxy)ethyl) oxo(phenyl)acetate	442-300-8	-	R43	Xi R: 43 S: (2-)24-37		
607-632-00-1	*N*-[3-(2,4-di-(1,1-dimethyl-propyl)phenoxy)-propyl]-1-hydroxy-5-(2-methylpropyl-oxycarbonylamino)-naphthamide	420-210-1	111244-14-5	R53	R: 53 S: 61		
607-633-00-7	trisodium 5-{[}4-chloro-6-(1-naphthylamino)-1,3,5-triazin-2-yl{]}amino[}-4-hydroxy-3-[(*E*)-(4-methoxy-2-sulfonatophenyl)diazenyl]-2,7-naphthalenedisulfonate	440-480-2	341026-59-3	Xi; R41 R43	Xi R: 41-43 S: (2-)22-24-26-37/39		
607-634-00-2	(*S*)-(-)-2-acetoxypropionylchloride; (1*S*)-2-chloro-1-methyl-2-oxoethyl acetate	420-610-4	36394-75-9	Xn; R22 C; R34 R43	C R: 22-34-43 S: (1/2-)23-26-36/37/39-45		
607-635-00-8	trisodium *N*-(3-propionato)-l-aspartate	422-090-4	172737-80-3	Xi; R41	Xi R: 41 S: (2-)26-39		
607-636-00-3	1-bromo-2-methylpropyl propionate	422-900-6	158894-67-8	R10 Carc. Cat.3; R40 C; R34 R43	C R: 10-34-40-43 S: (1/2-)7/9-8-23-26-36/37/39-45		
607-637-00-9	disodium 8-amino-5-{]4-[}2-(sulfonatoethoxy)sulfonyl{]phenylazo[}naphthalene-2-sulfonate	423-730-5	250688-43-8	Xi; R41	Xi R: 41 S: (2-)26-39		

▼M1

Indeks broj	Međunarodno kemijsko ime	EC broj	CAS broj	Razvrstavanje	Označivanje	Granične koncentracije	Napomene
607-638-00-4	2-hydroxybenzoic acid 2-butyloctyl ester	431-090-3	190085-41-7	R53	R: 53 S: 61		
607-639-00-X	2-(2-oxo-5-(1,1,3,3-tetramethylbutyl)-2,3-dihydro-1-benzofuran-3-yl)-4-(1,1,3,3-tetramethylbutyl)phenyl acetate	431-770-1	216698-07-6	R53	R: 53 S: 61		
607-641-00-0	2-(formylamino)-3-thiophenecarboxylic acid; 2-formamido-3-thiophenecarboxylic acid	431-930-9	43028-69-9	Xn; R22 R43	Xn R: 22-43 S: (2-)22-24-37		
607-642-00-6	3,6,9-trithiaundecamethylene-1,11-dimethacrylate	432-210-7	141631-22-3	N; R50-53	N R: 50/53 S: 60-61		
607-643-00-1	dimethyl (2*S*)-2-hydroxysuccinate	432-310-0	617-55-0	R10 Xi; R41 R43	Xi R: 10-41-43 S: (2-)24-26-37/39-43		
607-644-00-7	methyl 2,2-dimethyl-6-methylenecyclohexanecarboxylate	432-350-9	81752-87-6	Xi; R38	Xi R: 38 S: (2-)37		
607-645-00-2	tetrasodium 2-(4-fluoro-6-(methyl-(2-(sulfatoethylsulfonyl)ethyl)amino)-1,3,5-triazin-2-ylamino)-5-hydroxy-6-(4-methyl-2-sulfonatophenylazo)naphthalene-1,7-disulfonate	432-550-6	243858-01-7	Xi; R41	Xi R: 41 S: (2-)22-26-39		
607-646-00-8	d-erythro-hexanoic acid 2,4-dideoxy-3,5-*O*-(1-methylethylidene)-1,1-dimethylethylester; *tert*-butyl 2-[(4*R*, 6*S*)-6-(hydroxymethyl)-2,2-dimethyl-1,3-dioxan-4-yl]acetate	432-960-5	124655-09-0	Xn; R22	Xn R: 22 S: (2-)25		
607-647-00-3	5-acetoxy-2-(*R, S*)butyryloxymethyl-1,3-oxathiolane	433-530-1	143446-73-5	Xn; R22 R43 N; R50	Xn; N R: 22-43-50 S: (2-)24-37-57-61		
607-649-00-4	[3-(chlorocarbonyl)-2-methylphenyl]acetate	433-690-0	167678-46-8	C; R35 R43	C R: 35-43 S: (1/2-)7/8-26-36/37/39-45		
607-650-00-X	2-methyl-1,5-pentanediamine-1,3-benzenedicarboxylate	433-910-5	145153-52-2	R43	Xi R: 43 S: (2-)24-37		

▼M1

Indeks broj	Međunarodno kemijsko ime	EC broj	CAS broj	Razvrstavanje	Označivanje	Granične koncentracije	Napomene
607-651-00-5	sodium 2-(nonanoyloxy)benzenesulfonate	434-360-9	91125-43-8	Xi; R41 R43	Xi R: 41-43 S: (2-)24-26-37/39		
607-652-00-0	ethyl N^2-dodecanoyl-l-argininate hydrochloride	434-630-6	60372-77-2	Xi; R41 N; R50	Xi; N R: 41-50 S: (2-)26-39-61		
607-653-00-6	tetrakis(bis(2-hydroxyethyl)methylammonium) 3-(4-(7-acetylamino-1-hydroxy-3-sulfonatonaphthalen-2-ylazo)-5-methoxy-2-sulfonatophenylazo)-7-(4-amino-3-sulfonatophenylamino)-4-hydroxynaphthalene-2-sulfonate	434-840-8	225786-91-4	N; R51-53	N R: 51/53 S: 61		
607-654-00-1	(*S*)-3-hydroxy-γ-butyrolactone	434-990-4	7331-52-4	R43	Xi R: 43 S: (2-)23-24-37		
607-655-00-7	ethyl 6,8-dichlorooctanoate	435-080-1	1070-64-0	R43 N; R51-53	Xi; N R: 43-51/53 S: (2-)24-37-61		
607-656-00-2	sodium salt of 4-amino-3,6-bis[[5-[[4-chloro-6-[(2-methyl-4-sulfophenyl)amino]-1,3,5-triazin-2-yl]amino]-2-sulfophenyl]azo]-5-hydroxy-2,7-naphthalenedisulfonic acid	435-350-7	141250-43-3	Xi; R41 R52-53	Xi R: 41-52/53 S: (2-)22-26-39-61		
607-657-00-8	pentasodium 7-(4-(4-(3-(2-sulfatoethanesulfonyl)phenylamino)-6-(4-(2-sulfatoethanesulfonyl)phenylamino)-1,3,5-triazin-2-ylamino)-2-ureidophenylazo)naphthalene-1,3,6-trisulfonate	436-920-8	172399-10-9	Xi; R41	Xi R: 41 S: (2-)22-26-39		
607-658-00-3	3,10-diamino-6,13-dichloro-2-((6-(((4-(1,1-dimethylethyl)phenyl)sulfonyl)amino)-2-naphthalenyl)sulfonyl)-4,11-triphenodioxazinedisulfonic acid, lithium potassium sodium salt	440-770-9	371921-63-0	Xi; R41 R52-53	Xi R: 41-52/53 S: (2-)26-39-61		

▼M1

Indeks broj	Međunarodno kemijsko ime	EC broj	CAS broj	Razvrstavanje	Označivanje	Granične koncentracije	Napomene
607-659-00-9	pentasodium *N*-[5-[[4-[[3-[(aminocarbonyl)amino]-4-[(3,6,8-trisulfonatonaphthalen-2-yl)azo]phenyl]amino]-6-chloro-1,3,5-triazin-2-yl]amino]-2-sulfonato-4-[[4-[[-2-(oxysulfonato)ethyl] sulfonyl]phenyl]azo]phenyl]-3-aminopropanoic acid	442-030-0	321912-47-4	Xi; R41	Xi R: 41 S: (2-)22-26-39		
607-660-00-4	2-{]4-[}4-[4-fluoro-6-(2-(2-vinylsulfonylethoxy)ethylamino)-1,3,5-triazin-2-ylamino{]phenylazophenylazo[}naphthalene-4,6,8-trisulfonate, trisodium salt	442-230-8	321679-52-1	Xi; R41	Xi R: 41 S: (2-)22-26-39		
607-661-00-X	1,1-dimethylethyl 4'-(bromomethyl)biphenyl-2-carboxylate	442-850-9	114772-40-6	R43 R53	Xi R: 43-53 S: (2-)22-24-37-61		
607-662-00-5	methyl 2-(acetylamino)-3-chloropropionate	442-860-3	87333-22-0	R43 N; R50-53	Xi; N R: 43-50/53 S: (2-)24-37-60-61		
607-663-00-0	bis(2-ethylhexyl) naphthalene-2,6-dicarboxylate	442-980-6	127474-91-3	R53	R: 53 S: 61		
607-664-00-6	methyl 2-chlorosulfonyl-4-(methanesulfonylaminomethyl) benzoate	443-120-2	393509-79-0	Xi; R41 N; R51-53	Xi; N R: 41-51/53 S: (2-)26-39-61		
607-665-00-1	*trans*-methyl-2-ethyl-but-2-enoate	443-150-6	101226-85-1	R10	R: 10 S: 23		
607-666-00-7	(2*S*)-5-(benzyloxy)-2-(1,3-dioxo-1,3-dihydro-2*H*-isoindol-2-yl)-5-oxopentanoic acid	443-560-5	88784-33-2	Xi; R36	Xi R: 36 S: (2-)26		
607-667-00-2	chloro-1-ethylcyclohexyl carbonate	444-950-8	99464-83-2	Muta. Cat.3; R68 R43	Xn R: 43-68 S: (2-)23-36/37		
607-668-00-8	*trans*-2-isopropyl-5-carboxy-1,3-dioxane	445-770-2	42031-28-7	Xi; R41 R52-53	Xi R: 41-52/53 S: (2-)22-26-39-61		

▼M1

Indeks broj	Međunarodno kemijsko ime	EC broj	CAS broj	Razvrstavanje	Označivanje	Granične koncentracije	Napomene
607-669-00-3	methyl (9-acetoxy-3,8,10-triethyl-7,8,10-trimethyl-1,5-dioxa-9-aza-spiro[5.5]undec-3-yl)octadecanoate	445-990-9	376588-17-9	R43 R53	Xi R: 43-53 S: (2-)24-37-61		
607-670-00-9	dibutyl-3-(4-(5-ammonio-2-butyl)benzofuran-3-yl)carbonyl)phenoxy)propyl ammonium oxalate; (5-amino-2-butylbenzofuran-3-yl) [4-(3-dibutylaminopropoxy)phenyl]methanone, dioxalate	448-700-9	500791-70-8	Xn; R48/22 Xi; R41 R43 N; R50-53	Xn; N R: 41-43-48/22-50/53 S: (2-)22-26-36/37/39-60-61	N; R50-53: C ≥ 2,5 % N; R51-53: 0,25 % ≤ C < 2,5 % R52-53: 0,025 % ≤ C < 0,25 %	
607-671-00-4	diethyl 1,4-cyclohexanedicarboxylate	417-310-0	72903-27-6	N; R51-53	N R: 51/53 S: 61		
607-672-00-X	reaction mass of: 2-hydroxy-3-(methacryloyloxy)propyl (2-benzoyl)benzoate; 1-hydroxymethyl-2-(methacryloyloxy)ethyl (2-benzoyl)benzoate; x-hydroxy-y-(methacryloyloxy)propyl(or -ethyl) (2-benzoyl)benzoate	419-000-0	-	R43 N; R51-53	Xi; N R: 43-51/53 S: (2-)24-37-61		
607-673-00-5	1-ethyl-5,6,7,8-tetrahydroquinolinium tosylate	419-570-0	-	Xn; R22 R52-53	Xn R: 22-52/53 S: (2-)61		
607-675-00-6	reaction mass of: *cis*-9-octadecenedioic acid; *cis*-9-*cis*-12-octadecadienedioic acid; hexadecanedioic acid; octadecanedioic acid	422-260-8	-	Xi; R41 N; R50-53	Xi; N R: 41-50/53 S: (2-)26-39-60-61		
607-676-00-1	reaction mass of: 2-methylnonanedioic acid; 2,4-dimethyl-4-methoxycarbonylundecanedioic acid; 2,4,6-trimethyl-4,6-dimethoxycarbonyltridecanedioic acid; 8,9-dimethyl-8,9-dimethoxycarbonylhexadecanedioic acid	423-670-1	-	Xi; R41 R43	Xi R: 41-43 S: (2-)24-26-37/39		
607-677-00-7	2,5-dioxopyrrolidin-1-yl *N*-{[}methyl[[2-(1-methylethyl)-4-thiazolyl{]methylaminocarbonyl[}-l-valinate	424-660-8	-	Xn; R48/22 Xi; R41 R43	Xn R: 41-43-48/22 S: (2-)22-26-36/37/39		

▼M1

Indeks broj	Međunarodno kemijsko ime	EC broj	CAS broj	Razvrstavanje	Označivanje	Granične koncentracije	Napomene
607-678-00-2	reaction mass of: ethyl (2*R*, 3*R*)-3-isopropylbicyclo[2.2.1]hept-5-ene-2-carboxylate; ethyl (2*S*, 3*S*)-3-isopropylbicyclo[2.2.1]hept-5-ene-2-carboxylate	427-090-8	-	R43 N; R51-53	Xi; N R: 43-51/53 S: (2-)23-25-36/37-61		
607-679-00-8	reaction mass of: 3-{]5-[}3-(4-{]1,6-dihydro-2-hydroxy-4-methyl-1-[}3-(methylammonio)propyl{]-6-oxo-3-pyridylazo[}benzamido)phenylazo{]-1,2-dihydro-6-hydroxy-4-methyl-2-oxo-1-pyridyl[}propyl(methyl)ammonium di(acetate); 3-{]5-[}4-(3-{]1,6-dihydro-2-hydroxy-4-methyl-1-[}3-(methylammonio)propyl{]-6-oxo-3-pyridylazo[}benzamido{]phenylazo-1,2-dihydro-6-hydroxy-4-methyl-2-oxo-1-pyridyl[}propyl(dimethyl)ammonium di(acetate); 3-{]5-[}3-(4-{]1-[}3-(dimethylammonio)propyl{]-1,6-dihydro-2-hydroxy-4-methyl-6-oxo-3-pyridylazo[}benzamido)phenylazo{]-1,2-dihydro-6-hydroxy-4-methyl-2-oxo-1-pyridyl[}propyl(dimethyl)ammonium di(acetate)	431-440-5	-	Xi; R41 N; R51-53	Xi; N R: 41-51/53 S: (2-)22-26-39-61		
607-680-00-3	*tert*-butyl(6-{]2-[}4-(4-fluorophenyl)-6-isopropyl-2-[methyl(methylsulfonyl)amino{]pyrimidin-5-ylvinyl[}(4*S*, 6*S*)-2,2-dimethyl[1,3]dioxan-4-yl)acetate	432-810-9	-	R53	R: 53 S: 61		
607-681-00-9	reaction mass of: 9-nonyl-10-octyl-19-carbonyloxyhexadecylnonadecanoic acid; 9-nonyl-10-octyl-19-carbonyloxyoctadecylnonadecanoic acid; dihexadecyl 9-nonyl-10-octylnonadecandioate; 1-octadecyl, 19-hexadecyl 9-nonyl-10-octylnonadecandioate; dioctadecyl 9-nonyl-10-octylnonadecandioate	432-910-2	-	R53	R: 53 S: 61		
607-682-00-4	complex reaction mass of Chinese gum rosin post reacted with acrylic acid	434-230-1	144413-22-9	R53	R: 53 S: 61		

▼M1

Indeks broj	Međunarodno kemijsko ime	EC broj	CAS broj	Razvrstavanje	Označivanje	Granične koncentracije	Napomene
607-683-00-X	reaction mass of: methyl 3-((1*E*)-2-methylprop-1-enyl)-2,2-dimethylcyclopropanecarboxylate; methyl 3-((1*Z*)-2-methylprop-1-enyl)-2,2-dimethylcyclopropanecarboxylate (20:80)	435-450-0	-	R43 N; R51-53	Xi; N R: 43-51/53 S: (2-)24-37-61		
607-684-00-5	alkenes, C_{12-14}, hydroformylation products, distn. residues, C-(hydrogen sulfobutanedioates), disodium salts	435-660-2	243662-67-1	Xi; R38 R43	Xi R: 38-43 S: (2-)24-37		
607-685-00-0	ammonium 2-cocoyloxyethanesulfonate	441-050-7	-	Xi; R38-41	Xi R: 38-41 S: (2-)26-37/39		
607-686-00-6	6,6'-bis(diazo-5,5', 6,6'-tetrahydro-5,5'-dioxo)[methylene-bis(5-(6-diazo-5,6-dihydro-5-oxo-1-naphthylsulphonyloxy)-6-methyl-2-phenylene]di(naphthalene-1-sulfonate)	441-550-5	-	E; R2 F; R11 Carc. Cat. 3; R40	E; Xn R: 2-11-40 S: (2-)7-22-36/37		
607-687-00-1	reaction mass of: 2-{]3,6-bis-[}(2-ethylphenyl)-methylamino{]-xanthylium-9-yl[}-benzenesulfonate (2-10 %); 2-{]3,6-bis-[}(2,3-dimethylphenyl)-methylamino{]-xanthylium-9-yl[}-benzenesulfonate (2-10 %); 2-{]3,6-bis-[}(2,4-dimethylphenyl)-methylamino{]-xanthylium-9-yl[}-benzenesulfonate (2-10 %); 2-{]3,6-bis-[}(2,5-dimethylphenyl)-methylamino{]-xanthylium-9-yl[}-benzenesulfonate (2-10 %); 2-{]3-[}(2,3-dimethylphenyl)-methylamino]-6-[(2-ethylphenyl)-methylamino{]-xanthylium-9-yl[}-benzenesulfonate (7-20 %); 2-{]3-[}(2,4-dimethylphenyl)-methylamino]-6-[(2-ethylphenyl)-methylamino{]-xanthylium-9-yl[}-benzenesulfonate (7-20 %); 2-{]3-[}(2,5-dimethylphenyl)-methylamino]-6-[(2-ethylphenyl)-methylamino{]-xanthylium-9-yl[}-benzenesulfonate (7-20 %); 2-{]3-[}(2,3-dimethylphenyl)-methylamino]-6-[(2,4-dimethylphenyl)-methylamino{]-xanthylium-9-yl[}-benzenesulfonate (7-20 %);	442-800-6	-	Xi; R38 N; R51-53	Xi; N R: 38-51/53 S: (2-)37-61		

▼M1

Indeks broj	Međunarodno kemijsko ime	EC broj	CAS broj	Razvrstavanje	Označivanje	Granične koncentracije	Napomene
	2-{]3-[}(2,3-dimethylphenyl)-methylamino]-6-[(2,5-dimethylphenyl)-methylamino{]-xanthylium-9-yl[}-benzenesulfonate (7-20 %); 2-{]3-[}(2,4-dimethylphenyl)-methylamino]-6-[(2,5-dimethylphenyl)-methylamino{]-xanthylium-9-yl[}-benzenesulfonate (7-20 %)						
607-688-00-7	(*R*)-1-cyclohexa-1,4-dienyl-1-methoxycarbonyl-methylammoniumchloride	444-320-2	-	Xn; R22	Xn R: 22 S: (2-)		
607-689-00-2	reaction mass of: methyl 1,4-dimethylcyclohexanecarboxylate („para-isomer" including *cis*- and *trans*- isomers); methyl 1,3-dimethylcyclohexanecarboxylate („meta-isomer" including *cis*- and *trans*-isomers)	444-920-4	-	R52-53	R: 52/53 S: 61		
607-690-00-8	dimethyl[2*S*, 2*S*']-6,6,6'6'-tetramethoxy-2,2'-[*N,N*'-bis(trifluoracetyl)-*S, S*'-bi(*L*-homocysteinyl) diimino]dihexanoate	432-860-1	255387-46-3	R43	Xi R: 43 S: (2-)24-37		
607-691-00-3	magnesium salts, fatty acids, C_{16-18} and C_{18} unsaturated, branched and linear	448-690-6	-	R53	R: 53 S: 61		
607-692-00-9	zinc salts, fatty acids, C_{16-18} and C_{18} unsaturated, branched and linear	446-470-4	-	R53	R: 53 S: 61		
607-693-00-4	hexyl 2-(1-(diethylaminohydroxyphenyl)methanoyl)benzoate	443-860-6	302776-68-7	R53	R: 53 S: 61		
607-694-00-X	ethyl 5,5-diphenyl-2-isoxazoline-3-carboxylate	443-870-0	163520-33-0	Xn; R22 R43 N; R50-53	Xn; N R: 22-43-50/53 S: (2-)22-36/37-60-61		
▼M3 607-698-00-1	4-*tert*-butylbenzoic acid	202-696-3	98-73-7	Repr. Cat. 2; R60 T; R48/23/24/25 Xn; R22	T R: 60-22-48/23/24/25 S: 53-45		E
▼M7 607-699-00-7	bifentrin (ISO); (2-metilbifenil-3-il)metil *rel*-(1*R*,3*R*)-3-[(1*Z*)-2-kloro-3,3,3-trifluoroprop-1-en-1-il]-2,2-dimetilciklopropankarboksilat		82657-04-3	Karc. kat. 3; R40 T; R23/25 Xn; R48/22 R43 N; R50-53	T; N R: 23/25-40-43-48/22-50/53 S: (1/2-)23-24-36/37-38- 45-60-61	N; R50-53: C ≥ 0,0025 % N; R51-53: 0,00025 % ≤ C< 0,0025 % R52-53: 0,000025 % ≤ C < 0.00025 %	

▼M7

Indeks broj	Međunarodno kemijsko ime	EC broj	CAS broj	Razvrstavanje	Označivanje	Granične koncentracije	Napomene
607-700-00-0	indoksakarb (ISO); metil (4aS)-7-kloro-2-{(metoksikarbonil)[4-(trifluorometoksi)fenil]karbamoil}-2,5-dihidroindeno[1,2-e][1,3,4]oksadiazin-4a(3H)-karboksilat		173584-44-6	T; R25-48/25 Xn; R20 R43 N; R50-53	T; N R: 20-25-43-48/25-50/53 S: (1/2-)24-37-45-60-61	N; R50-53: C ≥ 25 % N; R51-53: 2,5 % ≤ C < 25 % R52-53: 0,25 % ≤ C < 2,5 %	
607-701-00-6	smjesa (S)- Indoksakarba i (R)- Indoksakarba 75:25; metil 7-kloro-2-{(metoksikarbonil)[4-(trifluorometoksi)fenil]karbamoil}-2,5-dihidroindeno[1,2-e][1,3,4]oksadiazin-4a(3H)-karboksilat		144171-61-9	T; R48/25 Xn; R20/22 R43 N; R50-53	T; N R: 20/22-43-48/25-50/53 S: (1/2-)24-37-45-60-61	N; R50-53: C ≥ 25 % N; R51-53: 2,5 % ≤ C < 25 % R52-53: 0,25 % ≤ C < 2,5 %	
607-702-00-1	diheksil ftalat	201-559-5	84-75-3	Repr. kat. 2; R60-61	T R: 60-61 S: 45-53		
607-703-00-7	amonijev pentad- kafluorooktanoat	223-320-4	3825-26-1	Karc. kat. 3; R40 Repr. kat. 2; R61 R64 T; R48/23 Xn; R20/22-48/21/22 Xi; R41	T R: 61-20/22-40-41- 48/23-48/21/22-64 S: 45-53		
607-704-00-2	perfluorooktanska kiselina	206-397-9	335-67-1	Karc. kat. 3; R40 Repr. kat. 2; R61 R64 T; R48/23 Xn; R20/22-48/21/22 Xi; R41	T R: 61-20/22-40-41-48/23-48/21/22-64 S: 45-53		

▼M8

607-705-00-8	benzoic acid	200-618-2	65-85-0	T; R48/23 Xi; R38-41	T R: 38-41-48/23 S: (1/2-)26-39-45-63		
607-706-00-3	methyl 2,5-dichlorobenzoate	220-815-7	2905-69-3	Xn; R22 N; R51-53	Xn; N R: 22-51/53 S: (2-) 46-61		

▼B

608-001-00-3	acetonitrile; cyanomethane	200-835-2	75-05-8	F; R11 Xn; R20/21/22 Xi; R36	F; Xn R: 11-20/21/22-36 S: (2-)16-36/37		

▼B

Indeks broj	Međunarodno kemijsko ime	EC broj	CAS broj	Razvrstavanje	Označivanje	Granične koncentracije	Napomene
608-002-00-9	trichloroacetonitrile	208-885-7	545-06-2	T; R23/24/25 N; R51-53	T; N R: 23/24/25-51/53 S: (1/2-)45-61		
608-003-00-4	acrylonitrile	203-466-5	107-13-1	F; R11 Carc. Cat. 2; R45 T; R23/24/25 Xi; R37/38-41 R43 N; R51-53	F; T; N R: 45-11-23/24/25-37/38-41-43-51/53 S: - 53-45-61	T; R23/24/25: C ≥ 1 % Xn; R20/21/22: 0,2 % ≤ C < 1 %	D E
608-004-00-X	2-hydroxy-2-methylpropionitrile; 2-cyanopropan-2-ol; acetone cyanohydrin	200-909-4	75-86-5	T+; R26/27/28 N; R50-53	T+; N R: 26/27/28-50/53 S: (1/2-)7/9-27-45-60-61		

▼M1

608-005-00-5	*n*-butyronitrile	203-700-6	109-74-0	F; R11 T; R23/24/25	F; T R: 11-23/24/25 S: (1/2-)16-36/37-45-63		

▼B

608-006-00-0	bromoxynil (ISO) 3,5-dibromo-4-hydroxybenzonitrile; bromoxynil phenol	216-882-7	1689-84-5	Repr. Cat. 3; R63 T+; R26 T; R25 R43 N; R50-53	T+; N R: 25-26-43-63-50/53 S: (1/2-)27/28-36/37-45-63-60-61	N; R50-53: C ≥ 2,5 % N; R51-53: 0,25 % ≤ C < 2,5 % R52-53: 0,025 % ≤ C < 0,25 %	
608-007-00-6	ioxynil (ISO) 4-hydroxy-3,5-diiodobenzonitrile	216-881-1	1689-83-4	Repr. Cat. 3; R63 T; R23/25 Xn; R21-48/22 Xi; R36 N; R50-53	T; N R: 21-23/25-36-48/22-63-50/53 S: (1/2-)36/37-45-60-61-63	N; R50-53: C ≥ 2,5 % N; R51-53: 0,25 % ≤ C < 2,5 % R52-53: 0,025 % ≤ C < 0,25 %	
608-008-00-1	chloroacetonitrile	203-467-0	107-14-2	T; R23/24/25 N; R51-53	T; N R: 23/24/25-51/53 S: (1/2-)45-61		
608-009-00-7	malononitrile	203-703-2	109-77-3	T; R23/24/25 N; R50-53	T; N R: 23/24/25-50/53 S: (1/2-)23-27-45-60-61		

▼B

Indeks broj	Međunarodno kemijsko ime	EC broj	CAS broj	Razvrstavanje	Označivanje	Granične koncentracije	Napomene
608-010-00-2	methacrylonitrile; 2-methyl-2-propene nitrile	204-817-5	126-98-7	F; R11 T; R23/24/25 R43	F; T R: 11-23/24/25-43 S: (1/2-)9-16-18-29-45	T; R23/24/25: C ≥ 1 % Xn; R20/21/22: 0,2 % ≤ C < 1 % R43: C ≥ 0,2 %	D
▼M1 608-011-00-8	oxalonitrile; cyanogen	207-306-5	460-19-5	F+; R12 T; R23 N; R50-53	F+; T; N R: 12-23-50/53 S: (1/2-)9-16-23-33-45-63-60-61		
▼B 608-012-00-3	benzonitrile	202-855-7	100-47-0	Xn; R21/22	Xn R: 21/22 S: (2-)23		
608-013-00-9	2-chlorobenzonitrile	212-836-5	873-32-5	Xn; R21/22 Xi; R36	Xn R: 21/22-36 S: (2-)23		
▼M1 608-014-00-4	chlorothalonil (ISO); tetrachloroisophthalonitrile	217-588-1	1897-45-6	Carc. Cat. 3; R40 T+; R26 Xi; R37-41 R43 N; R50-53	T+; N R: 26-37-40-41-43-50/53 S: (1/2-)28-36/37/39-45-60-61	N; R50-53: C ≥ 2,5 % N; R51-53: 0,25 % ≤ C < 2,5 % R52-53: 0,025 % ≤ C < 0,25 %	
▼B 608-015-00-X	dichlobenil (ISO); 2,6-dichlorobenzonitrile	214-787-5	1194-65-6	Xn; R21 N; R51-53	Xn; N R: 21-51/53 S: (2-)36/37-61		
608-016-00-5	1,4-Dicyano-2,3,5,6-tetra-chloro-benzene	401-550-8	1897-41-2	R43 N; R50-53	Xi; N R: 43-50/53 S: (2-)24-37-60-61		

▼B

Indeks broj	Međunarodno kemijsko ime	EC broj	CAS broj	Razvrstavanje	Označivanje	Granične koncentracije	Napomene
608-017-00-0	bromoxynil octanoate (ISO); 2,6-dibromo-4-cyanophenyl octanoate	216-885-3	1689-99-2	Repr. Cat. 3; R63 T; R23 Xn; R22 R43 N; R50-53	T; N R: 22-23-43-63-50/53 S: (1/2-)36/37-45-63-60-61	N; R50-53: C ≥ 2,5 % N; R51-53: 0,25 % ≤ C < 2,5 % R52-53: 0,025 % ≤ C < 0,25 %	
608-018-00-6	ioxynil octanoate (ISO); 4-cyano-2,6-diiodophenyl octanoate	223-375-4	3861-47-0	Repr. Cat. 3; R63 T; R25 Xi; R36 R43 N; R50-53	T; N R: 25-36-43-63-50/53 S: (1/2-)26-36/37-45-60-61	N; R50-53: C ≥ 2,5 % N; R51-53: 0,25 % ≤ C < 2,5 % R52-53: 0,025 % ≤ C < 0,25 %	
608-019-00-1	2,2'-dimethyl-2,2'-azodipropiononitrile; ADZN	201-132-3	78-67-1	E; R2 F; R11 Xn; R20/22 R52-53	E; Xn R: 2-11-20/22-52/53 S: (2-)39-41-47-61		
▼M1 608-020-00-7	diphenoxymethylenecyanamide	427-300-8	79463-77-7	Xi; R41 R52-53	Xi R: 41-52/53 S: (2-)26-39-61		
▼B 608-021-00-2	3-(2-(diaminomethyleneamino)thiazol-4-ylmethylthio)propionitrile	403-710-2	76823-93-3	Xn; R22 R43	Xn R: 22-43 S: (2-)22-24-37		
608-022-00-8	3,7-dimethyloctanenitrile	403-620-3	40188-41-8	Xi; R38 R43 N; R51-53	Xi; N R: 38-43-51/53 S: (2-)36/37-61		
608-023-00-3	fenbuconazole (ISO) 4-(4-chlorophenyl)-2-phenyl-2-[(1*H*-1,2,4-triazol-1-yl)methyl]butanenitrile	406-140-2	114369-43-6	N; R50-53	N R: 50/53 S: 60-61		

▼B

Indeks broj	Međunarodno kemijsko ime	EC broj	CAS broj	Razvrstavanje	Označivanje	Granične koncentracije	Napomene
608-024-00-9	2-(4-(*N*-butyl-*N*-phenethylamino)phenyl)ethylene-1,1,2-tricarbonitrile	407-650-8	97460-76-9	R53	R: 53 S: 61		
608-025-00-4	2-nitro-4,5-bis(benzyloxy)phenylacetonitrile	410-970-0	117568-27-1	R53	R: 53 S: 61		
608-026-00-X	3-cyano-3,5,5-trimethylcyclohexanone	411-490-4	7027-11-4	Xn; R22-48/22 R43 R52-53	Xn R: 22-43-48/22-52/53 S: (2-)36/37-61		
608-027-00-5	reaction mass of: 3-(4-ethylphenyl)-2,2-dimethylpropanenitrile; 3-(2-ethylphenyl)-2,2-dimethylpropanenitrile; 3-(3-ethylphenyl)-2,2-dimethylpropanenitrile	412-660-0	—	N; R51-53	N R: 51/53 S: 61		
608-028-00-0	4-(2-cyano-3-phenylamino-acryloyloxymethyl)-cyclohexyl-methyl 2-cyano-3-phenylamino)-acrylate	413-510-7	147374-67-2	Xn; R48/20/21 R43 N; R51-53	Xn; N R: 43-48/20/21-51/53 S: (2-)36/37-61		
608-029-00-6	1,2-dihydro-6-hydroxy-4-methyl-1-[3-(1-methylethoxy)propyl]-2-oxo-3-pyridinecarbonitrile	411-990-2	68612-94-2	R43	Xi R: 43 S: (2-)24-37		
608-030-00-1	*N*-acetyl-*N*-[5-cyano-3-(2-dibutylamino-4-phenylthyazol-5-yl-methylene)-4-methyl-2,6-dioxo-1,2,3,6-tetrahydropyridin-1-yl]benzamide	412-340-0	147741-93-3	N; R50-53	N R: 50/53 S: 60-61		
608-031-00-7	2-benzyl-2-methyl-3-butenitrile	407-870-4	97384-48-0	Xn; R22 R52-53	Xn R: 22-52/53 S: (2-)61		
▼M1 608-032-00-2	acetamiprid (ISO); (*E*)-N^1-[(6-chloro-3-pyridyl)methyl]-N^2-cyano-N^1-methylacetamidine	-	135410-20-7	Xn; R22 R52-53	Xn R: 22-52/53 S: (2-)46-61		

▼B

Indeks broj	Međunarodno kemijsko ime	EC broj	CAS broj	Razvrstavanje	Označivanje	Granične koncentracije	Napomene
608-033-00-8	*N*-butyl-3-(2-chloro-4-nitrophenylhydrazono)-1-cyano-2-methylprop-1-ene-1,3-dicarboximide	407-970-8	75511-91-0	R43 R52-53	Xi R: 43-52/53 S: (2-)24-37-61		
▼M1 608-034-00-3	chlorfenapyr (ISO); 4-bromo-2-(4-chlorophenyl)-1-ethoxymethyl-5-trifluoromethylpyrrole-3-carbonitrile	—	122453-73-0	T; R23 Xn; R22 N; R50-53	T; N R: 22-23-50/53 S: (1/2-)13-36/37-45-60-61	N; R50-53: C ≥ 0,25 % N; R51-53: 0,025 % ≤ C < 0,25 % R52-53: 0,0025 % ≤ C < 0,025 %	
▼B 608-035-00-9	(±)-α-[(2-acetyl-5-methylphenyl)-amino]-2,6-dichlorobenzene-aceto-nitrile	419-290-9	—	R43 R53	Xi R: 43-53 S: (2-)24-37-61		
608-036-00-4	3-(2-{4-[2-(4-cyanophenyl)vinyl]phenyl}vinyl)benzonitrile	419-060-8	79026-02-1	R53	R: 53 S: 61		
608-037-00-X	reaction mass of: (*E*)-2,12-tridecadiennitrile; (*E*)-3,12-tridecadiennitrile; (*Z*)-3,12-tridecadiennitrile	422-190-8		N; R50-53	N R: 50/53 S: 60-61		
608-038-00-5	2,2,4-trimethyl-4-phenyl-butane-nitrile	422-580-8	75490-39-0	Xn; R22 N; R51-53	Xn; N R: 22-51/53 S: (2-)61		
608-039-00-0	2-phenylhexanenitrile	423-460-8	3508-98-3	Xn; R22 N; R50-53	Xn; N R: 22-50/53 S: (2-)23-60-61		
608-040-00-6	4,4'-dithiobis(5-amino-1-(2,6-dichloro-4-(trifluoromethyl)phenyl)-1*H*-pyrazole-3-carbonitrile)	423-490-1	130755-46-3	N; R50-53	N R: 50/53 S: 60-61		

▼B

Indeks broj	Međunarodno kemijsko ime	EC broj	CAS broj	Razvrstavanje	Označivanje	Granične koncentracije	Napomene
608-041-00-1	4'-((2-butyl-4-oxo-1,3-diazaspiro[4.4]non-1-ene-3-yl)methyl)(1,1'-biphenyl)-2-carbonitrile	423-500-4	138401-24-8	N; R50-53	N R: 50/53 S: 60-61		
▼M1 608-042-00-7	(*S*)-2,2-diphenyl-2-(3-pyrrolidinyl)acetonitrile hydrobromide	421-810-4	194602-27-2	Xn; R22 Xi; R41 R43 N; R51-53	Xn; N R: 22-41-43-51/53 S: (2-)24-26-37/39-61		
▼B 608-043-00-2	3-(*cis*-3-hexenyloxy)propanenitril	415-220-6	142653-61-0	T; R23 Xn; R22 N; R50-53	T; N R: 22-23-50/53 S: (1/2-)13-36/37-45-60-61		
▼M1 608-044-00-8	2-cyclohexylidene-2-phenylacetonitrile	423-740-1	10461-98-0	Xn; R22 N; R51-53	Xn; N R: 22-51/53 S: (2-)46-61		
608-046-00-9	5-(4-chloro-2-nitro-phenylazo)-1,2-dihydro-6-hydroxy-1,4-dimethyl-2-oxo-pyridine-3-carbonitrile	425-310-7	77889-90-8	R53	R: 53 S: 61		
608-047-00-4	2-piperidin-1-yl-benzonitrile	427-330-1	72752-52-4	N; R51-53	N R: 51/53 S: 61		
608-048-00-X	1-(3-cyclopentyloxy-4-methoxyphenyl)-4-oxo-cyclohexanecarbonitrile	427-450-4	152630-47-2	Xn; R22-48/22 R43 N; R51-53	Xn; N R: 22-43-48/22-51/53 S: (2-)36/37-61		
608-049-00-5	2-(4-(4-(butyl-(1-methylhexyl)amino)phenyl)-3-cyano-5-oxo-1,5-dihydropyrrol-2-ylidene)propandinitrile	429-180-2	157362-53-3	R43 N; R50-53	Xi; N R: 43-50/53 S: (2-)24-37-60-61		

▼M1

Indeks broj	Međunarodno kemijsko ime	EC broj	CAS broj	Razvrstavanje	Označivanje	Granične koncentracije	Napomene
608-050-00-0	reaction mass of: 5-(2-cyano-4-nitrophenylazo)-2-(2-(2-hydroxyethoxy)ethylamino)-4-methyl-6-phenylaminonicotinonitrile; 5-(2-cyano-4-nitrophenylazo)-6-(2-(2-hydroxyethoxy)ethylamino)-4-methyl-2-phenylaminonicotinonitrile	429-760-5	-	R53	R: 53 S: 61		
608-051-00-6	(*R*)-4-(4-dimethylamino-1-(4-fluorophenyl)-1-hydroxybutyl)-3-(hydroxymethyl)benzonitrile	430-760-2	219861-18-4	Xn; R22 R43 N; R51-53	Xn; N R: 22-43-51/53 S: (2-)36/37-61		
608-052-00-1	(*S*)-4-(4-dimethylamino-1-(4-fluorophenyl)-1-hydroxybutyl)-3-(hydroxymethyl)benzonitrile	430-770-7	128173-52-4	Xn; R22 R43 N; R51-53	Xn; N R: 22-43-51/53 S: (2-)36/37-61		
608-053-00-7	(*R*,*S*)-4-(4-dimethylamino-1-(4-fluorophenyl)-1-hydroxybutyl)-3-(hydroxymethyl)benzonitrile	430-780-1	103146-25-4	Xn; R22 R43 N; R51-53	Xn; N R: 22-43-51/53 S: (2-)36/37-61		
608-054-00-2	(*R*,*S*)-4-(4-dimethylamino-1-(4-fluorophenyl)-1-hydroxybutyl)-3-(hydroxymethyl)benzonitrile hemisulfate	430-790-6	-	Xn; R22 Xi; R41 R43 N; R51-53	Xn; N R: 22-41-43-51/53 S: (2-)22-26-36/37/39-61		
608-055-00-8	fipronil (ISO); 5-amino-1-[2,6-dichloro-4-(trifluoromethyl)phenyl]-4-[(trifluoromethyl)sulfinyl]-1*H*-pyrazole-3-carbonitrile	-	120068-37-3	T; R23/24/25-48/25 N; R50-53	T; N R: 23/24/25-48/25-50/53 S: (1/2-)28-36/37-45-60-61	N; R50-53: C ≥ 2,5 % N; R51-53: 0,25 % ≤ C < 2,5 % R52-53: 0,025 % ≤ C < 0,25 %	
608-056-00-3	*N*-methyl-*N*-cyanomethylmorpholiniummethylsulfate	429-340-1	-	Xn; R22 Xi; R41	Xn R: 22-41 S: (2-)22-26-39		
▼M6 608-057-00-9	4-(cyanomethyl)-4-methylmorpholin-4-ium hydrogen sulfate	431-200-1	208538-34-5	Xn; R22 Xi; R41 R43	Xn R: 22-41-43 S: (2-)22-24-26-37/39		
608-058-00-4	esfenvalerate (ISO); (*S*)-α-cyano-3-phenoxybenzyl-(*S*)-2-(4-chlorophenyl)-3-methylbutyrate	—	66230-04-4	T; R23/25 R43 N; R50-53	T; N R: 23/25-43-50/53 S: (1/2-)24-36/37/39-45-60-61	N; R50-53: C ≥ 0,0025 % N; R51-53: 0,00025 % ≤ C < 0,0025 % R52-53: 0,000025 % ≤ C < 0,00025 %	

▼M1

Indeks broj	Međunarodno kemijsko ime	EC broj	CAS broj	Razvrstavanje	Označivanje	Granične koncentracije	Napomene
608-060-00-5	5-methyl-2-[(2-nitrophenyl)amino]-3-thiophenecarbonitrile	421-300-1	138564-59-7	N; R50-53	N R: 50/53 S: 22-60-61		
608-062-00-6	2-fluoro-4-hydroxybenzonitrile	422-810-7	82380-18-5	Xn; R22 Xi; R41 N; R51-53	Xn; N R: 22-41-51/53 S: (2-)22-26-39-61		
608-063-00-1	(*S*)-α-hydroxy-3-phenoxy-benzeneacetonitrile	441-070-6	61826-76-4	T; R25 Xi; R41 R43 N; R50-53	T; N R: 25-41-43-50/53 S: (1/2-)9-26-36/37/39-45-60-61		
608-064-00-7	cyanomethyltrimethylammoniummethylsulfate	433-720-2	-	R52-53	R: 52/53 S: 61		
608-065-00-2	salts of bromoxynil with the exception of those specified elsewhere in this Annex	—	—	Repr. Cat. 3; R63 T+; R26 T; R25 R43 N; R50-53	T+; N R: 25-26-43-50/53 S: (1/2-)27/28-36/37-45-63-60-61	N; R50-53: C ≥ 2,5 % N; R51-53: 0,25 % ≤ C < 2,5 % R52-53: 0,025 % ≤ C < 0,25 %	A
608-066-00-8	salts of ioxynil with the exception of those specified elsewhere in this Annex	—	—	Repr. Cat. 3; R63 T; R23/25 Xn; R21-48/22 Xi; R36 N; R50-53	T; N R: 21-23/25-36-48/22-63-50/53 S: (1/2-)36/37-45-63-60-61	N; R50-53: C ≥ 2,5 % N; R51-53: 0,25 % ≤ C < 2,5 % R52-53: 0,025 % ≤ C < 0,25 %	A
609-001-00-6	1-nitropropane	203-544-9	108-03-2	R10 Xn; R20/21/22	Xn R: 10-20/21/22 S: (2-)9	Xn; R20/21/22: C ≥ 5 %	

▼B

▼B

Indeks broj	Međunarodno kemijsko ime	EC broj	CAS broj	Razvrstavanje	Označivanje	Granične koncentracije	Napomene
609-002-00-1	2-nitropropane	201-209-1	79-46-9	R10 Carc. Cat. 2; R45 Xn; R20/22	T R: 45-10-20/22 S: 53-45		E
▼M7 609-003-00-7	nitrobenzen	202-716-0	98-95-3	Karc. kat. 3; R40 Repr. kat. 2; R60 T; R23/24/25-48/23/24/25 R52-53	T R: 23/24/25-48/23/24/25-40-60-52/53 S: 45-53		
▼B 609-004-00-2	dinitrobenzene; [1] 1,4-dinitrobenzene; [2] 1,3-dinitrobenzene; [3] 1,2-dinitrobenzene [4]	246-673-6 [1] 202-833-7 [2] 202-776-8 [3] 208-431-8 [4]	25154-54-5 [1] 100-25-4 [2] 99-65-0 [3] 528-29-0 [4]	T+; R26/27/28 R33 N; R50-53	T+; N R: 26/27/28-33-50/53 S: (1/2-)28-36/37-45-60-61		
▼M1 609-005-00-8	1,3,5-trinitrobenzene	202-752-7	99-35-4	E; R3 T+; R26/27/28 R33 N; R50-53	E; T+; N R: 3-26/27/28-33-50/53 S: (1/2-)28-36/37-45-60-61		
▼B 609-006-00-3	4-nitrotoluene	202-808-0	99-99-0	T; R23/24/25 R33 N; R51-53	T; N R: 23/24/25-33-51/53 S: (1/2-)28-37-45-61		
▼M1 609-007-00-9	2,4-dinitrotoluene; [1] dinitrotoluene [2]	204-450-0 [1] 246-836-1 [2]	121-14-2 [1] 25321-14-6 [2]	Carc. Cat. 2; R45 Muta. Cat. 3; R68 Repr. Cat. 3; R62 T; R23/24/25 Xn; R48/22 N; R50-53	T; N R: 45-23/24/25-48/22-62-68-50/53 S: 53-45-60-61		E

▼B

Indeks broj	Međunarodno kemijsko ime	EC broj	CAS broj	Razvrstavanje	Označivanje	Granične koncentracije	Napomene
609-008-00-4	2,4,6-trinitrotoluene; TNT	204-289-6	118-96-7	E; R2 T; R23/24/25 R33 N; R51-53	E; T; N R: 2-23/24/25-33-51/53 S: (1/2-)35-45-61		
▼M1 609-009-00-X	2,4,6-trinitrophenol; picric acid	201-865-9	88-89-1	E; R3 R4 T; R23/24/25	E; T R: 3-4-23/24/25 S: (1/2-)28-35-36/37-45		
▼B 609-010-00-5	salts of picric acid	—	—	E; R3 T; R23/24/25	E; T R: 3-23/24/25 S: (1/2-)28-35-37-45		A
609-011-00-0	2,4,6-trinitroanisole	—	606-35-9	E; R2 Xn; R20/21/22 N; R51-53	E; Xn; N R: 2-20/21/22-51/53 S: (2-)35-61		
609-012-00-6	2,4,6-trinitro-*m*-cresol	210-027-1	602-99-3	E; R2 R4 Xn; R20/21/22	E; Xn R: 2-4-20/21/22 S: (2-)35		
609-013-00-1	2,4,6-trinitro-*m*-xylene	211-187-5	632-92-8	E; R2 Xn; R20/21/22 R33	E; Xn R: 2-20/21/22-33 S: (2-)35		
609-015-00-2	4-nitrophenol; *p*-nitrophenol	202-811-7	100-02-7	Xn; R20/21/22 R33	Xn R: 20/21/22-33 S: (2-)28		
609-016-00-8	dinitrophenol (reaction mass of isomers); [1] 2,4(or 2,6)-dinitrophenol [2]	247-096-2 [1] 275-732-9 [2]	25550-58-7 [1] 71629-74-8 [2]	T; R23/24/25 R33 N; R50-53	T; N R: 23/24/25-33-50/53 S: (1/2-)28-37-45-60-61		

▼M1

Indeks broj	Međunarodno kemijsko ime	EC broj	CAS broj	Razvrstavanje	Označivanje	Granične koncentracije	Napomene
609-018-00-9	2,4,6-trinitroresorcinol; styphnic acid	201-436-6	82-71-3	E; R3 R4 Xn; R20/21/22	E; Xn R: 3-4-20/21/22 S: (2-)35-36/37		
▼B 609-019-00-4	lead 2,4,6-trinitro-*m*-phenylene dioxide; lead 2,4,6-trinitroresorcinoxide; lead styphnate	239-290-0	15245-44-0	E; R3 Repr. Cat. 1; R61 Repr. Cat. 3; R62 Xn; R20/22 R33 N; R50-53	E; T; N R: 61-3-20/22-33-50/53-62 S: 53-45-60-61		E1
609-020-00-X	DNOC (ISO); 4,6-dinitro-*o*-cresol	208-601-1	534-52-1	Muta. Cat. 3; R68 T+; R26/27/28 Xi; R38-41 R43 R44 N; R50-53	T+; N R: 26/27/28-38-41-43-44-50/53-68 S: (1/2-)36/37-45-60-61		
609-021-00-5	sodium salt of DNOC; sodium 4,6-dinitro-*o*-cresolate; [1] potassium salt of DNOC; potassium 4,6-dinitro-*o*-cresolate [2]	219-007-7 [1] [2]	2312-76-7 [1] 5787-96-2 [2]	T; R23/24/25 R33 N; R50-53	T; N R: 23/24/25-33-50/53 S: (1/2-)13-45-60-61		
609-022-00-0	ammonium salt of DNOC; ammonium 4,6-dinitro-*o*-tolyl oxide	221-037-0	2980-64-5	T+; R26/27/28 R33 N; R50-53	T+; N R: 26/27/28-33-50/53 S: (1/2-)13-28-45-60-61		
▼M1 609-023-00-6	dinocap (ISO); (*RS*)-2,6-dinitro-4-octylphenyl crotonates and (*RS*)-2,4-dinitro-6-octylphenyl crotonates in which „octyl” is a reaction mass of 1-methylheptyl, 1-ethylhexyl and 1-propylpentyl groups	254-408-0	39300-45-3	Repr. Cat. 2; R61 Xn; R20/22-48/22 Xi; R38 R43 N; R50-53	T; N R: 61-20/22-38-43-48/22-50/53 S: 53-45-60-61	N; R50-53: C ≥ 0,25 % N; R51-53: 0,025 % ≤ C < 0,25 % R52-53: 0,0025 % ≤ C < 0,025 %	E
▼B 609-024-00-1	binapacryl (ISO); 2-*sec*-butyl-4,6-dinitrophenyl-3-methylcrotonate	207-612-9	485-31-4	Repr. Cat. 2; R61 Xn; R21/22 N; R50-53	T; N R: 61-21/22-50/53 S: 53-45-60-61		E

▼B

Indeks broj	Međunarodno kemijsko ime	EC broj	CAS broj	Razvrstavanje	Označivanje	Granične koncentracije	Napomene
609-025-00-7	dinoseb (ISO); 6-*sec*-butyl-2,4-dinitrophenol	201-861-7	88-85-7	R44 T; R24/25 Repr. Cat. 2; R61 Repr. Cat. 3; R62 Xi; R36 N; R50-53	T; N R: 61-62-24/25-36-44-50/53 S: 53-45-60-61		E
609-026-00-2	salts and esters of dinoseb, with the exception of those specified elsewhere in this Annex	—	—	R44 Repr. Cat. 2; R61 Repr. Cat. 3; R62 T; R24/25 Xi; R36 N; R50-53	T; N R: 61-62-24/25-36-44-50/53 S: 53-45-60-61		AE
609-027-00-8	dinocton; reaction mass of isomers: methyl 2-octyl-4,6-dinitrophenyl carbonate, methyl 4-octyl-2,6-dinitrophenyl carbonate	—	63919-26-6	Xn; R22 N; R50-53	Xn; N R: 22-50/53 S: (2-)60-61		
609-028-00-3	dinex (ISO); 2-cyclohexyl-4,6-dinitrophenol	205-042-5	131-89-5	T; R23/24/25 N; R50-53	T; N R: 23/24/25-50/53 S: (1/2-)13-45-60-61		
609-029-00-9	salts and esters of dinex	—	—	T; R23/24/25 N; R50-53	T; N R: 23/24/25-50/53 S: (1/2-)13-45-60-61		A
609-030-00-4	dinoterb (ISO); 2-*tert*-butyl-4,6-dinitrophenol	215-813-8	1420-07-1	Repr. Cat. 2; R61 T+; R28 T; R24 R44 N; R50-53	T+; N R: 61-24-28-44-50/53 S: 53-45-60-61		E
609-031-00-X	salts and esters of dinoterb	—	—	Repr. Cat. 2; R61 T+; R28 T; R24 N; R50-53	T+; N R: 61-24-28-50/53 S: 45-53-60-61		AE
609-032-00-5	bromofenoxim (ISO); 3,5-dibromo-4-hydroxybenzaldehyde-*O*-(2,4-dinitrophenyl)-oxime	236-129-6	13181-17-4	Xn; R22 N; R50-53	Xn; N R: 22-50/53 S: (2-)25-60-61		

▼B

Indeks broj	Međunarodno kemijsko ime	EC broj	CAS broj	Razvrstavanje	Označivanje	Granične koncentracije	Napomene
609-033-00-0	dinosam (ISO); 2-(1-methylbutyl)-4,6-dinitrophenol	—	4097-36-3	T; R23/24/25 N; R50-53	T; N R: 23/24/25-50/53 S: (1/2-)13-45-60-61		
609-034-00-6	salts and esters of dinosam	—	—	T; R23/24/25 N; R50-53	T; N R: 23/24/25-50/53 S: (1/2-)13-45-60-61		A
609-035-00-1	nitroethane	201-188-9	79-24-3	R10 Xn; R20/22	Xn R: 10-20/22 S: (2-)9-25-41	Xn; R20/22: C ≥ 12,5 %	
609-036-00-7	nitromethane	200-876-6	75-52-5	R5-10 Xn; R22	Xn R: 5-10-22 S: (2-)41	Xn; R22: C ≥ 12,5 %	
609-037-00-2	5-nitroacenaphthene	210-025-0	602-87-9	Carc. Cat. 2; R45	T R: 45 S: 53-45		
609-038-00-8	2-nitronaphthalene	209-474-5	581-89-5	Carc. Cat. 2; R45 N; R51-53	T; N R: 45-51/53 S: 53-45-61		
609-039-00-3	4-nitrobiphenyl	202-204-7	92-93-3	Carc. Cat. 2; R45 N; R51-53	T; N R: 45-51/53 S: 53-45-61		
609-040-00-9	nitrofen (ISO); 2,4-dichlorophenyl 4-nitrophenyl ether	217-406-0	1836-75-5	Carc. Cat. 2; R45 Repr. Cat. 2; R61 Xn; R22 N; R50-53	T; N R: 45-61-22-50/53 S: 53-45-60-61		E
609-041-00-4	2,4-dinitrophenol	200-087-7	51-28-5	T; R23/24/25 R33 N; R50	T; N R: 23/24/25-33-50 S: (1/2-)28-37-45-61		

▼B

Indeks broj	Međunarodno kemijsko ime	EC broj	CAS broj	Razvrstavanje	Označivanje	Granične koncentracije	Napomene
609-042-00-X	pendimethalin (ISO); *N*-(1-ethylpropyl)-2,6-dinitro-3,4-xylidine	254-938-2	40487-42-1	R43 N; R50-53	Xi; N R: 43-50/53 S: (2-)24-29-37-60-61		
609-043-00-5	quintozene (ISO); pentachloronitrobenzene	201-435-0	82-68-8	R43 N; R50-53	Xi; N R: 43-50/53 S: (2-)13-24-37-60-61		
609-044-00-0	tecnazene (ISO); 1,2,4,5-tetrachloro-3-nitrobenzene	204-178-2	117-18-0	Xn; R22 R43 N; R50-53	Xn; N R: 22-43-50/53 S: (2-)24-37-60-61		
609-045-00-6	reaction mass of: 4,6-dinitro-2-(3-octyl)phenyl methyl carbonate and 4,6-dinitro-2-(4-octyl)phenyl methyl carbonate; dinocton-6	—	8069-76-9	Xn; R22 N; R50-53	Xn; N R: 22-50/53 S: (2-)60-61		
▼M1 609-046-00-1	trifluralin (ISO) (containing < 0,5 ppm NPDA); α, α, α-trifluoro-2,6-dinitro-*N*,*N*-dipropyl-*p*-toluidine (containing < 0,5 ppm NPDA); 2,6-dinitro-*N*,*N*-dipropyl-4-trifluoromethylaniline (containing < 0,5 ppm NPDA); *N*,*N*-dipropyl-2,6-dinitro-4-trifluoromethylaniline (containing < 0,5 ppm NPDA)	216-428-8	1582-09-8	Carc. Cat. 3; R40 R43 N; R50-53	Xn; N R: 40-43-50/53 S: (2-)36/37-46-60-61	N; R50-53: C ≥ 2,5 % N; R51-53: 0,25 % ≤ C < 2,5 % R52-53: 0,025 % ≤ C < 0,25 %	
▼B 609-047-00-7	2-nitroanisole	202-052-1	91-23-6	Carc. Cat. 2; R45 Xn; R22	T R: 45-22 S: 53-45		E
609-048-00-2	sodium 3-nitrobenzenesulphonate	204-857-3	127-68-4	Xi; R36 R43	Xi R: 36-43 S: (2-)24-26-37		

▼B

Indeks broj	Međunarodno kemijsko ime	EC broj	CAS broj	Razvrstavanje	Označivanje	Granične koncentracije	Napomene
609-049-00-8	2,6-dinitrotoluene	210-106-0	606-20-2	Carc. Cat. 2; R45 Muta. Cat. 3; R68 Repr. Cat. 3; R62 T; R23/24/25 Xn; R48/22 R52-53	T R: 45-23/24/25-48/22-62-68-52/53 S: 53-45-61		E
609-050-00-3	2,3-dinitrotoluene	210-013-5	602-01-7	Carc. Cat. 2; R45 Muta. Cat. 3; R68 Repr. Cat. 3; R62 T; R23/24/25 Xn; R48/22 N; R50-53	T; N R: 45-23/24/25-48/22-62-68-50/53 S: 53-45-60-61		E
609-051-00-9	3,4-dinitrotoluene	210-222-1	610-39-9	Carc. Cat. 2; R45 Muta. Cat. 3; R68 Repr. Cat. 3; R62 T; R23/24/25 Xn; R48/22 N; R51-53	T; N R: 45-23/24/25-48/22-62-68-51/53 S: 53-45-61		E
609-052-00-4	3,5-dinitrotoluene	210-566-2	618-85-9	Carc. Cat. 2; R45 Muta. Cat. 3; R68 Repr. Cat. 3; R62 T; R23/24/25 Xn; R48/22 R52-53	T R: 45-23/24/25-48/22-62-68-52/53 S: 53-45-61		E
609-053-00-X	hydrazine-trinitromethane	414-850-9	—	E; R3 O; R8 Carc. Cat. 2; R45 T; R23/25 R43	E; T R: 45-3-8-23/25-43 S: 53-45		E
609-054-00-5	2,3-dinitrophenol; [1] 2,5-dinitrophenol; [2] 2,6-dinitrophenol; [3] 3,4-dinitrophenol; [4] salts of dinitrophenol [5]	200-628-7 [1] 206-348-1 [2] 209-357-9 [3] 209-415-3 [4] [5]	66-56-8 [1] 329-71-5 [2] 573-56-8 [3] 577-71-9 [4] [5]	T; R23/24/25 R33 N; R51-53	T; N R: 23/24/25-33-51 S: (1/2-)28-37-45-61		

▼B

Indeks broj	Međunarodno kemijsko ime	EC broj	CAS broj	Razvrstavanje	Označivanje	Granične koncentracije	Napomene
609-055-00-0	2,5-dinitrotoluene	210-581-4	619-15-8	Carc. Cat. 2; R45 Muta. Cat. 3; R68 Repr. Cat. 3; R62 T; R23/24/25 Xn; R48/22 N; R51-53	T; N R: 45-23/24/25-48/22-62-68-51/53 S: 53-45-61		E
609-056-00-6	2,2-dibromo-2-nitroethanol	412-380-9	69094-18-4	E; R2 Carc. Cat. 3; R40 Xn; R22-48/22 C; R35 R43 N; R50-53	E; C; N R: 2-22-35-40-43-48/22-50/53 S: (1/2-)23-26-36/37/39-45-60-61	Xn; R22: C ≥ 10 % C; R35: C ≥ 10 % C; R34: 5 % ≤ C < 10 % Xi; R36/37/38: 1 % ≤ C < 5 %	
609-057-00-1	3-chloro-2,4-difluoronitrobenzene	411-980-8	3847-58-3	Xn; R22 C; R34 R43 N; R50-53	C; N R: 22-34-43-50/53 S: (1/2-)22-26-28-36/37/39-45-60-61		
609-058-00-7	2-nitro-2-phenyl-1,3-propanediol	410-360-4	5428-02-4	T; R39-48/25 Xn; R21/22 Xi; R41 R43 N; R51-53	T; N R: 21/22-39-41-43-48/25-51/53 S: 53-45-61		
609-059-00-2	2-chloro-6-(ethylamino)-4-nitrophenol	411-440-1	131657-78-8	Xn; R22 R43 N; R51-53	Xn; N R: 22-43-51/53 S: (2-)22-24-37/39-61		
609-060-00-8	4-[(3-hydroxypropyl)amino]-3-nitrophenol	406-305-9	92952-81-3	Xi; R38 N; R51-53	Xi; N R: 38-51/53 S: (2-)37-61		
609-061-00-3	(*E*,*Z*)-4-chlorophenyl(cyclopropyl)ketone *O*-(4-nitrophenylmethyl)oxime	406-100-4	94097-88-8	R43 N; R50-53	Xi; N R: 43-50/53 S: (2-)24-37-60-61		

▼B

Indeks broj	Međunarodno kemijsko ime	EC broj	CAS broj	Razvrstavanje	Označivanje	Granične koncentracije	Napomene
609-062-00-9	2-bromo-2-nitropropanol	407-030-7	24403-04-1	T; R24 Xn; R22-48/22 C; R34 R43 N; R50-53	T; N R: 22-24-34-43-48/22-50/53 S: (1/2-)26-36/37/39-45-60-61		
609-063-00-4	2-[(4-chloro-2-nitrophenyl)amino]ethanol	413-280-8	59320-13-7	Xn; R22 N; R51-53	Xn; N R: 22-51/53 S: (2-)22-61		
609-064-00-X	mesotrione (ISO); 2-[4-(methylsulfonyl)-2-nitrobenzoyl]-1,3-cyclohexanedione	—	104206-82-8	N; R50-53	N R: 50/53 S: 60-61		
609-065-00-5	2-nitrotoluene	201-853-3	88-72-2	Carc. Cat. 2; R45 Muta. Cat. 2; R46 Repr. Cat. 3; R62 Xn; R22 N; R51-53	T; N R: 45-46-22-62-51/53 S: 53-45-61		E
609-066-00-0	lithium sodium 3-amino-10-{4-(10-amino-6,13-dichloro-4,11-disulfonatobenzo[5,6][1,4]oxazino[2,3-b]phenoxazine-3-ylamino)-6-[methyl(2-sulfonato-ethyl)amino]-1,3,5-triazin-2-ylamino}-6,13-dichlorobenzo[5,6][1,4]oxazino[2,3-b]phenoxazine-4,11-disulfonate	418-870-9	154212-58-5	Xn; R20/21/22-68/20/21/22	Xn R: 20/21/22-68/20/21/22 S: (2-)36/37		
609-067-00-6	sodium and potassium 4-(3-aminopropylamino)-2,6-bis[3-(4-methoxy-2-sulfophenylazo)-4-hydroxy-2-sulfo-7-naphthylamino]-1,3,5-triazine	416-280-6	156769-97-0	R43	Xi R: 43 S: (2-)22-24-37		

▼B

Indeks broj	Međunarodno kemijsko ime	EC broj	CAS broj	Razvrstavanje	Označivanje	Granične koncentracije	Napomene
609-068-00-1	musk xylene; 5-*tert*-butyl-2,4,6-trinitro-*m*-xylene	201-329-4	81-15-2	E; R2 Carc. Cat. 3; R40 N; R50-53	E; Xn; N R: 2-40-50/53 S: (2-)36/37-46-60-61		
▼M1 609-069-00-7	musk ketone; 3,5-dinitro-2,6-dimethyl-4-*tert*-butylacetophenone; 4'-*tert*-butyl-2', 6'-dimethyl-3', 5'-dinitroacetophenone	201-328-9	81-14-1	Carc. Cat. 3; R40 N; R50-53	Xn; N R: 40-50/53 S: (2-)36/37-46-60-61		
▼B 609-070-00-2	1,4-dichloro-2-(1,1,2,3,3,3-hexafluoropropoxy)-5-nitrobenzene	415-580-4	130841-23-5	Xn; R22 R43 N; R50-53	Xn; N R: 22-43-50/53 S: (2-)36/37/39-60-61		
609-071-00-8	reaction mass of: 2-methylsulfanyl-4,6-bis-(2-hydroxy-4-methoxy-phenyl)-1,3,5-triazine; 2-(4,6-bis-methylsulfanyl-1,3,5-triazin-2-yl)-5-methoxy-phenol	423-520-3	156137-33-6	R43	Xi R: 43 S: (2-)22-24-37		
▼M1 609-072-00-3	4-mesyl-2-nitrotoluene	430-550-0	1671-49-4	Repr. Cat. 3; R62 Xn; R22 R43 R52-53	Xn R: 22-43-62-52/53 S: (2-)22-36/37-61		
609-073-00-9	lithium potassium sodium *N*,*N*''-bis{}6-[}7-[4-(4-chloro-1,3,5-triazin-2-yl)amino-4-(2-ureidophenylazo){]naphthalene-1,3,6-trisulfonato[}-*N*'-(2-aminoethyl)piperazine	427-850-9	-	R43	Xi R: 43 S: (2-)22-24-37		
▼B 610-001-00-3	trichloronitromethane; chloropicrin	200-930-9	76-06-2	Xn; R22 T+; R26 Xi; R36/37/38	T+ R: 22-26-36/37/38 S: (1/2-)36/37-38-45		

▼B

Indeks broj	Međunarodno kemijsko ime	EC broj	CAS broj	Razvrstavanje	Označivanje	Granične koncentracije	Napomene
610-002-00-9	1,1-dichloro-1-nitroethane	209-854-0	594-72-9	T; R23/24/25	T R: 23/24/25 S: (1/2-)26-45		
610-003-00-4	chlorodinitrobenzene	—	—	T; R23/24/25 R33 N; R50-53	T; N R: 23/24/25-33-50/53 S: (1/2-)28-36/37-45-60-61		C
610-004-00-X	2-chloro-1,3,5-trinitrobenzene	201-864-3	88-88-0	E; R2 T+; R26/27/28 N; R50-53	E; T+; N R: 2-26/27/28-50/53 S: (1/2-)28-36/37-45-60-61		
610-005-00-5	1-chloro-4-nitrobenzene	202-809-6	100-00-5	Carc. Cat. 3; R40 Muta. Cat. 3; R68 T; R23/24/25 Xn; R48/20/21/22 N; R51-53	T; N R: 23/24/25-40-48/20/21/22-68-51/53 S: (1/2-)28-36/37-45-61		
610-006-00-0	chloronitroanilines with the exception of those specified elsewhere in this Annex	—	—	T+; R26/27/28 R33 N; R51-53	T+; N R: 26/27/28-33-51/53 S: (1/2-)28-36/37-45-61		A C
610-007-00-6	1-chloro-1-nitropropane	209-990-0	600-25-9	Xn; R20/22	Xn R: 20/22 S: (2-)	Xn; R20/22: C ≥ 5 %	
610-008-00-1	2,6-dichloro-4-nitroanisole	403-350-6	17742-69-7	T; R25 N; R51-53	T; N R: 25-51/53 S: (1/2-)36/37-45-61		
610-009-00-7	2-chloro-4-nitroaniline	204-502-2	121-87-9	Xn; R22 N; R51-53	Xn; N R: 22-51/53 S: (2-)22-24-61		
610-010-00-2	2-bromo-1-(2-furyl)-2-nitroethylene	406-110-9	35950-52-8	Xn; R22-48/22 C; R34 R43 N; R50-53	C; N R: 22-34-43-48/22-50/53 S: (1/2-)22-26-36/37/39-45-60-61		

▼B

Indeks broj	Međunarodno kemijsko ime	EC broj	CAS broj	Razvrstavanje	Označivanje	Granične koncentracije	Napomene
611-001-00-6	azobenzene	203-102-5	103-33-3	Carc. Cat. 2; R45 Muta. Cat. 3; R68 Xn; R20/22-48/22 N; R50-53	T; N R: 45-20/22-48/22-68-50/53 S: 53-45-60-61		E
611-002-00-1	azoxybenzene	207-802-1	495-48-7	Xn; R20/22	Xn R: 20/22 S: (2-)28		
611-003-00-7	fenaminosulf (ISO); sodium 4-dimethylaminobenzenediazosulphonate	205-419-4	140-56-7	T; R25 Xn; R21 R52-53	T R: 21-25-52/53 S: (1/2-)36/37-45-61		
611-004-00-2	methyl-*O*NN-azoxymethyl acetate; methyl azoxy methyl acetate	209-765-7	592-62-1	Carc. Cat. 2; R45 Repr. Cat. 2; R61	T R: 45-61 S: 53-45		
611-005-00-8	disodium {5-[(4'-((2,6-hydroxy-3-((2-hydroxy-5-sulphophenyl)azo)phenyl)azo)(1,1'-biphenyl)-4-yl)azo]salicylato(4-)}cuprate(2-); CI Direct Brown 95	240-221-1	16071-86-6	Carc. Cat. 2; R45	T R: 45 S: 53-45		
611-006-00-3	4-*o*-tolylazo-*o*-toluidine; 4-amino-2',3-dimethylazobenzene; fast garnet GBC base; AAT; *o*-aminoazotoluene	202-591-2	97-56-3	Carc. Cat. 2; R45 R43	T R: 45-43 S: 53-45		
611-007-00-9	tricyclazole (ISO); 5-methyl-1,2,4-triazolo(3,4-b)benzo-1,3-thiazole	255-559-5	41814-78-2	Xn; R22	Xn R: 22 S: (2-)		
611-008-00-4	4-aminoazobenzene; 4-phenylazoaniline	200-453-6	60-09-3	Carc. Cat. 2; R45 N; R50-53	T; N R: 45-50/53 S: 53-45-60-61		
611-009-00-X	sodium (1-(5-(4-(4-anilino-3-sulphophenylazo)-2-methyl-5-methylsulphonamidophenylazo)-4-hydroxy-2-oxido-3-(phenylazo)phenylazo)-5-nitro-4-sulphonato-2-naphtholato)iron(II)	401-220-3	—	Xn; R20 R52-53	Xn R: 20-52/53 S: (2-)61		

▼B

Indeks broj	Međunarodno kemijsko ime	EC broj	CAS broj	Razvrstavanje	Označivanje	Granične koncentracije	Napomene
611-010-00-5	2'-(2-cyano-4,6-dinitrophenylazo)-5'-(*N*,*N*-dipropylamino)propionanilide	403-010-7	106359-94-8	R43 R52-53	Xi R: 43-52/53 S: (2-)22-24-37-61		
611-011-00-0	*N*,*N*,*N*',*N*'-tetramethyl-3,3'-(propylenebis(iminocarbonyl-4,1-phenylenazo(1,6-dihydro-2-hydroxy-4-methyl-6-oxopyridine-3,1-diyl)))di(propylammonium) dilactate	403-340-1	—	Xi; R41 N; R51-53	Xi; N R: 41-51/53 S: (2-)26-39-61		
611-012-00-6	reaction mass of 2,2-iminodiethanol 6-methyl-2-(4-(2,4,6-triaminopyrimidin-5-ylazo)phenyl)benzothiazole-7-sulfonate and 2-methylaminoethanol 6-methyl-2-(4-(2,4,6-triaminopyrimidin-5-ylazo)phenyl)benzothiazole-7-sulfonate and *N*,*N*-diethylpropane-1,3-diamine 6-methyl-2-(4-(2,4,6-triaminopyrimidin-5-ylazo)phenyl)benzothiazole-7-sulfonate	403-410-1	114565-65-0	R43	Xi R: 43 S: (2-)22-24-26-37		
611-013-00-1	trilithium-1-hydroxy-7-(3-sulfonatoanilino)-2-(3-methyl-4-(2-methoxy-4-(3-sulfonatophenylazo)phenylazo)phenylazo)naphthalene-3-sulfonate	403-650-7	117409-78-6	E; R2 N; R51-53	E; N R: 2-51/53 S: (2-)35-61		
611-014-00-7	(tetrasodium 1-(4-(3-acetamido-4-(4'-nitro-2,2'-disulfonatostilben-4-ylazo)anilino)-6-(2,5-disulfonatoanilino)-1,3,5-triazin-2-yl)-3-carboxypyridinium) hydroxide	404-250-5	115099-55-3	R43	Xi R: 43 S: (2-)22-24-37		
611-015-00-2	tetrasodium 4-amino-5-hydroxy-6-(4-(2-(2-(sulfonatooxy)ethylsulfonyl)ethylcarbamoyl)phenylazo)-3-(4-(2-(sulfonatooxy)ethylsulfonyl)phenylazo)naphthalene-2,7-disulfonate	404-320-5	116889-78-2	R43	Xi R: 43 S: (2-)22-24-37		

▼B

Indeks broj	Međunarodno kemijsko ime	EC broj	CAS broj	Razvrstavanje	Označivanje	Granične koncentracije	Napomene
611-016-00-8	reaction mass of 1,1'-((dihydroxyphenylene)bis(azo-3,1-phenylenazo(1-(3-dimethylaminopropyl)-1,2-dihydro-6-hydroxy-4-methyl-2-oxopyridine-5,3-diyl)))dipyridinium dichloride dihydrochloride, mixed isomers and 1-(1-(3-dimethylaminopropyl)-5-(3-((4-(1-(3-dimethylaminopropyl)-1,6-dihydro-2-hydroxy-4-methyl-6-oxo-5-pyridinio-3-pyridylazo)phenylazo)-2,4(or2,6 or3,5)-dihydroxyphenylazo)phenylazo)-1,2-dihydro-6-hydroxy-4-methyl-2-oxo-3-pyridyl)pyridinium dichloride	404-540-1	—	R43	Xi R: 43 S: (2-)22-24-37		
611-017-00-3	2-(4-(diethylaminopropylcarbamoyl)phenylazo)-3-oxo-*N*-(2,3-dihydro-2-oxobenzimidazol-5-yl)butyramide	404-910-2	—	R43 N; R51-53	Xi; N R: 43-51/53 S: (2-)24-37-61		
611-018-00-9	tetraammonium 5-(4-(7-amino-1-hydroxy-3-sulfonato-2-naphthylazo)-6-sulfonato-1-naphthylazo)isophthalate	405-130-5	—	R43	Xi R: 43 S: (2-)24-37		
611-019-00-4	tetralithium 6-amino-4-hydroxy-3-(7-sulfonato-4-(4-sulfonatophenylazo)-1-naphthylazo)naphthalene-2,7-disulfonate	405-150-4	106028-58-4	R43	Xi R: 43 S: (2-)24-37		
611-020-00-X	tetrakis(tetramethylammonium) 6-amino-4-hydroxy-3-(7-sulfonato-4-(4-sulfonatophenylazo)-1-naphthylazo)naphthalene-2,7-disulfonate	405-170-3	116340-05-7	T; R25 R43 R52-53	T R: 25-43-52/53 S: (1/2-)22-24-37-45-61		
611-021-00-5	2-(4-(4-cyano-3-methylisothiazol-5-ylazo)-*N*-ethyl-3-methylanilino)ethyl acetate	405-480-9	—	Xn; R22-48/22 Xi; R38 R53	Xn R: 22-38-48/22-53 S: (2-)22-36/37-61		
611-022-00-0	4-dimethylaminobenzenediazonium 3-carboxy-4-hydroxybenzenesulfonate	404-980-4	—	E; R2 T; R23/25 Xn; R21-48/22 Xi; R41 R43 N; R50/53	E; T; N R: 2-21-23/25-41-43-48/22-50/53 S: (1/2-)3-12-26-35-36/37/39-45-61		

▼B

Indeks broj	Međunarodno kemijsko ime	EC broj	CAS broj	Razvrstavanje	Označivanje	Granične koncentracije	Napomene
611-023-00-6	disodium 7-(4,6-dichloro-1,3,5-triazin-2-ylamino)-4-hydroxy-3-(4-(2-(sulfonatoo-xy)ethylsulfonyl)phenylazo) naphthalene-2-sulfonate	404-600-7	—	R43	X R: 43 S: (2-)22-24-37		
611-024-00-1	Benzidine based azo dyes; 4,4'-diarylazobiphenyl dyes, with the exception of those specified elsewhere in this Annex	—	—	Carc. Cat. 2; R45	T R: 45 S: 53-45		A
611-025-00-7	disodium 4-amino-3-[[4'-[(2,4-diaminophe-nyl)azo][1,1'-biphenyl]-4-yl]azo]-5-hydroxy-6-(phenylazo)naphtalene-2,7-disulphonate; C.I. Direct Black 38	217-710-3	1937-37-7	Carc. Cat. 2; R45 Repr. Cat. 3; R63	T R: 45-63 S: 53-45		
611-026-00-2	tetrasodium 3,3'-[[1,1'-biphenyl]-4,4'-diyl-bis(azo)]bis[5-amino-4-hydroxynaphthalene-2,7-disulphonate]; C.I. Direct Blue 6	220-012-1	2602-46-2	Carc. Cat. 2; R45 Repr. Cat. 3; R63	T R: 45-63 S: 53-45		
611-027-00-8	disodium 3,3'-[[1,1'-biphenyl]-4,4'-diyl-bis(azo)]bis(4-aminonaphthalene-1-sulpho-nate); C.I. Direct Red 28	209-358-4	573-58-0	Carc. Cat. 2; R45 Repr. Cat. 3; R63	T R: 45-63 S: 53-45		
▼M1 611-028-00-3	*C*,*C*'-azodi(formamide)	204-650-8	123-77-3	E; R2 R42	E; Xn R: 2-42 S: (2-)22-24-37		
▼B 611-029-00-9	*o*-dianisidine based azo dyes; 4,4'-diarylazo-3,3'-dimethoxybiphenyl dyes with the exception of those mentioned elsewhere in this Annex	—	—	Carc. Cat. 2; R45	T R: 45 S: 53-45		A ►M2 — ◄

▼B

Indeks broj	Međunarodno kemijsko ime	EC broj	CAS broj	Razvrstavanje	Označivanje	Granične koncentracije	Napomene
611-030-00-4	*o*-tolidine based dyes; 4,4'-diarylazo-3,3'-dimethylbiphenyl dyes, with the exception of those mentioned elsewhere in this Annex	—	—	Carc. Cat. 2; R45	T R: 45 S: 53-45		A ►M2 — ◄
611-031-00-X	4,4'-(4-iminocyclohexa-2,5-dienylidenemethylene)dianiline hydrochloride; C.I. Basic Red 9	209-321-2	569-61-9	Carc. Cat. 2; R45	T R: 45 S: 53-45		
611-032-00-5	1,4,5,8-tetraaminoanthraquinone; C.I. Disperse Blue 1	219-603-7	2475-45-8	Carc. Cat. 2; R45 Xi; R38-41 R43	T R: 45-38-41-43 S: 53-45		
611-033-00-0	hexasodium [4,4''-azoxybis(2,2'-disulfonatostilbene-4,4'-diylazo)]-bis[5'-sulfonatobenzene-2,2'- diolato-*O*(2),*O*(2),*N*(1)]-copper(II)	400-020-3	82027-60-9	N; R51-53	N R: 51/53 S: 61		
611-034-00-6	*N*-(5-(bis(2-methoxyethyl)amino)-2-((5-nitro-2,1-benzisothiazol-3-yl)azo)phenylacetamide	402-430-8	105076-77-5	R53	R: 53 S: 61		
▼M1 611-035-00-1	tetralithium 6-amino-4-hydroxy-3-[7-sulfonato-4-(5-sulfonato-2-naphthylazo)-1-naphthylazo]naphthalene-2,7-disulfonate	403-660-1	107246-80-0	N; R51-53	N R: 51/53 S: 61		
▼B 611-036-00-7	2-(4-(5,6(or 6,7)-dichloro-1,3-benzothiazol-2-ylazo)-*N*-methyl-*m*-toluidino)ethyl acetate	405-440-0	—	R43	Xi R: 43 S: (2-)22-24-37		
611-037-00-2	3(or 5)-(4-(*N*-benzyl-*N*-ethylamino)-2-methylphenylazo)-1,4-dimethyl-1,2,4-triazolium methylsulphate	406-055-0	124584-00-5	Xn; R22 Xi; R41 R43 N; R51-53	Xn; N R: 22-41-43-51/53 S: (2-)22-24-26-37/39-61		

▼B

Indeks broj	Međunarodno kemijsko ime	EC broj	CAS broj	Razvrstavanje	Označivanje	Granične koncentracije	Napomene
611-038-00-8	trisodium 1-hydroxynaphthalene-2-azo-4'(5',5"-dimethylbiphenyl)-4"-azo(4"-phenylsulfonyloxybenzene)- 2',2",4-trisulfonate	406-820-9	—	Xi; R36	Xi R: 36 S: (2-)25-26		
611-039-00-3	7-[((4,6-dichloro-1,3,5-triazin-2-yl)amino)-4-hydroxy-3-(4-((2-sulfoxy)ethyl)sulfonyl)phenylazo]naphthalene-2-sulfonic acid	407-050-6	117715-57-8	R43	Xi R: 43 S: (2-)22-24-37		
611-040-00-9	3-(5-acetylamino-4-(4-[4,6-bis(3-diethylaminopropylamino)-1,3,5-triazin-2-ylamino]phenylazo)-2-(2-methoxyethoxy)phenylazo)-6-amino-4-hydroxy-2-naphthalenesulfonic acid	407-670-7	115099-58-6	N; R50-53	N R: 50/53 S: 60-61		
611-041-00-4	2-[[4[[4,6-bis[[3-(diethylamino)propyl]amino]-1,3,5-triazine-2-yl]amino]phenyl]azo]-*N*-(2,3-dihydro-2-oxo-1*H*-benzimidazol-5-yl)-3-oxobutanamide	407-680-1	98809-11-1	Xi; R41 R43 N; R51-53	Xi; N R: 41-43-51/53 S: (2-)24-26-37/39-61		
611-042-00-X	trisodium 5-amino-3-[5-(2-bromoacryloylamino)-2-sulfonatophenylazo]-4-hydroxy-6-(4-vinylsulfonylphenylazo)naphthalene-2,7-disulfonate	411-770-6	136213-71-3	R52-53	R: 52/53 S: 61		
611-043-00-5	reaction mass of: trisodium *N*(1')-*N*(2):*N*(1'")-*N*(2")-η-6-[2-amino-4-(or 6)-hydroxy-(or 4-amino-2-hydroxy)phenylazo]-6"-(1-carbaniloyl-2-hydroxyprop-1-enylazo)-5',5'"-disulfamoyl-3,3"-disulfonatobis(naphthalene-2,1'-azobenzene-1,2'-diolato-*O*(1),*O*(2'))-chromate; trisodium *N*(1')-*N*(2):*N*(1'")-*N*(2")-η-6,6"-bis(1-carbaniloyl-2-hydroxyprop-1-enylazo)-5',5'"-disulfamoyl-3,3"-disulfonatobis(naphthalene-2,1'azobenzene-1,2'-diolato-*O*(1),*O*(2'))-chromate; trisodium *N*(1')-*N*(2):*N*(1'")-*N*(2")-η-6,6"-bis[2-amino-4-(or 6)-hydroxy-(or 4-amino-2-hydroxy)phenylazo]5',5'"-disulfamoyl-3,3"-disulfonatobis(naphthalene-2,1'azobenzene-1,2'-diolato-*O*(1),*O*(2'))-chromate (2:1:1)	402-850-1	—	Xi; R41 R52-53	Xi R: 41-52/53 S: (2-)26-39-61		

▼B

Indeks broj	Međunarodno kemijsko ime	EC broj	CAS broj	Razvrstavanje	Označivanje	Granične koncentracije	Napomene

611-044-00-0	reaction mass of: *tert*-alkyl(C_{12}-C_{14})ammonium bis[1-[(2-hydroxy-5-nitrophenyl)azo]-2-naphthalenolato(2-)]-chromate(1-);
	tert-alkyl(C_{12}-C_{14})ammonium bis[1-[(2-hydroxy-4-nitrophenyl)azo]-2-naphthalenolato(2-)]-chromate(1-);
	tert-alkyl(C_{12}-C_{14})ammonium bis[1-[[5-(1,1-dimethylpropyl)-2-hydroxy-3-nitrophenyl]azo]-2-naphthalenolato(2-)]-chromate(1-);
	tert-alkyl(C_{12}-C_{14})ammonium [[1-[(2-hydroxy-5-nitrophenyl)azo]-2-naphthalenolato(2-)]-[1-[(2-hydroxy-5-nitrophenyl)azo]-2-naphthalenolato(2-)]]-chromate(1-);
	tert-alkyl(C_{12}-C_{14})ammonium [[1-[[5-(1,1-dimethylpropyl)-2-hydroxy-3-nitrophenyl]azo]-2-naphthalenolato(2-)]-[1-[(2-hydroxy-5-nitrophenyl)azo]-2-naphthalenolato(2-)]]-chromate(1-);
	tert-alkyl(C_{12}-C_{14})ammonium ((1-(4(or 5)-nitro-2-oxidophenylazo)-2-naphtholato)(1-(3-nitro-2-oxido-5-pentylphenylazo)-2-naphtholato))chromate(1-)
		403-720-7	117527-94-3	N; R51-53	N
					R: 51/53
					S: 61		

611-045-00-6	2-[4-[*N*-(4-acetoxybutyl)-*N*-ethyl]amino-2-methylphenylazo]-3-acetyl-5-nitrothiophene	404-830-8	—	R53	R: 53 S: 61		
611-046-00-1	4,4'-diamino-2-methylazobenzene	407-590-2	43151-99-1	T; R25 Xn; R48/22 R43 N; R50-53	T; N R: 25-43-48/22-50/53 S: (1/2-)22-28-36/37-45-60-61		
611-047-00-7	reaction mass of: 2-[[4-[*N*-ethyl-*N*-(2-acetoxyethyl)amino]phenyl]azo]-5,6-dichlorobenzothiazole; 2-[[4-[*N*-ethyl-*N*-(2-acetoxyethyl)amino]phenyl]azo]-6,7-dichlorobenzothiazole (1:1)	407-890-3	111381-11-4	R53	R: 53 S: 61		

▼B

Indeks broj	Međunarodno kemijsko ime	EC broj	CAS broj	Razvrstavanje	Označivanje	Granične koncentracije	Napomene
611-048-00-2	reaction mass of: 2-[[4-[bis(2-acetoxyethyl)amino]phenyl]azo]-5,6-dichlorobenzothiazole; 2-[[4-[bis(2-acetoxyethyl)amino]phenyl]azo]-6,7-dichlorobenzothiazole (1:1)	407-900-6	111381-12-5	R53	R: 53 S: 61		
611-049-00-8	reaction mass of 7-[4-(3-diethylaminopropylamino)-6-(3-diethylammoniopropylamino)-1,3,5-triazin-2-ylamino]-4-hydroxy-3-(4-phenylazophenylazo)-naphthalene-2-sulfonate, acetic acid, lactic acid (2:1:1)	408-000-6	118658-98-3	Xn; R48/22 R43 R52-53	Xn R: 43-48/22-52/53 S: (2-)22-36/37-61		
▼M1 611-050-00-3	reaction mass of: pentasodium 7-amino-3-[[4-[[4-[[4-[[4-[(6-amino-1-hydroxy-3-sulfonato-2-naphthyl)azo]-7-sulfonato-1-naphthyl]azo]phenyl]amino]-3-sulfonatophenyl]azo]-6-sulfonato-1-naphthyl]azo]-4-hydroxynaphthalen-2-sulfonate; pentasodium 7-amino-8-[4-[4-[4-[4-(2-amino-5-hydroxy-7-sulfonato-naphthalen-1-ylazo)-7-sulfonatonaphthalen-1-ylazo]-phenylamino]-3-sulfonato-phenylazo]-6-sulfonato-naphthalen-1-ylazo]-4-hydroxy-naphthalene-2-sulfonate; pentasodium 7-amino-8-[4-[4-[4-[4-(6-amino-1-hydroxy-3-sulfonato-naphthalen-1-ylazo)-7-sulfonatonaphthalen-1-ylazo]-phenylamino]-3-sulfonato-phenylazo]-6-sulfonato-naphthalen-1-ylazo]-4-hydroxy-naphthalene-2-sulfonate; tetrasodium 7-amino-4-hydroxy-3-[4-[4-[4-(4-hydroxy-7-sulfonato-naphthalen-1-ylazo)-2-sulfonato-phenylamino]phenylazo]-6-sulfonato-naphthalen-1-ylazo]naphthalene-2-sulfonate; tetrasodium 7-amino-4-hydroxy-3-[4-[4-[4-(4-amino-7-sulfonato-naphthalen-1-ylazo)-2-sulfonato-phenylamino]phenylazo]-6-sulfonato-naphthalen-1-ylazo]naphthalene-2-sulfonate	415-350-3	-	Xi; R41 R52-53	Xi R: 41-52/53 S: (2-)22-26-39-61		

▼B

Indeks broj	Međunarodno kemijsko ime	EC broj	CAS broj	Razvrstavanje	Označivanje	Granične koncentracije	Napomene
611-051-00-9	2-(4-(*N*-ethyl-*N*-(2-hydroxy)ethyl)amino-2-methylphenyl)azo-6-methoxy-3-methyl-benzothiazolium chloride	411-110-7	136213-74-6	N; R50-53	N R: 50/53 S: 60-61		
611-052-00-4	monosodium aqua-[5-[[2,4-dihydroxy-5-[(2-hydroxy-3,5-dinitrophenyl)azo]phenyl]azo]-2-naphthalensulfonate], iron complex	400-720-9	—	R52-53	R: 52/53 S: 61		
611-053-00-X	2,2'-azobis[2-methylpropionamidine] dihydrochloride	221-070-0	2997-92-4	Xn; R22 R43	Xn R: 22-43 S: (2-)24-37		
611-055-00-0	C.I. Disperse Yellow 3; *N*-[4-[(2-hydroxy-5-methylphenyl)azo]phenyl]acetamide	220-600-8	2832-40-8	Carc. Cat. 3; R40 R43	Xn R: 40-43 S: (2-)22-36/37-46		
611-056-00-6	C.I. Solvent Yellow 14; 1-phenylazo-2-naphthol	212-668-2	842-07-9	Carc. Cat. 3; R40 Muta. Cat. 3; R68 R43 R53	Xn R: 40-43-53-68 S: (2-)22-36/37-46-61		
611-057-00-1	6-hydroxy-1-(3-isopropoxypropyl)-4-methyl-2-oxo-5-[4-(phenylazo)phenylazo]-1,2-dihydro-3-pyridinecarbonitrile	400-340-3	85136-74-9	Carc. Cat. 2; R45 R53	T R: 45-53 S: 53-45-61		
611-058-00-7	(6-(4-hydroxy-3-(2-methoxyphenylazo)-2-sulfonato-7-naphthylamino)-1,3,5-triazin-2,4-diyl)bis[(amino-1-methylethyl)ammonium] formate	402-060-7	108225-03-2	Carc. Cat. 2; R45 Xi; R41 N; R51-53	T; N R: 45-41-51/53 S: 53-45-61		
611-059-00-2	octasodium 2-(6-(4-chloro-6-(3-(*N*-methyl-*N*-(4-chloro-6-(3,5-disulfonato-2-naphthylazo)-1-hydroxy-6-naphthylamino)-1,3,5-triazin-2-yl)aminomethyl)phenylamino)-1,3,5-triazin-2-ylamino)-3,5-disulfonato-1-hydroxy-2-naphthylazo)naphthalene-1,5-disulfonate	412-960-1	148878-21-1	Xi; R41 R43 R52-53	Xi R: 41-43-52/53 S: (2-)22-24-26-37/39-61		

Indeks broj	Međunarodno kemijsko ime	EC broj	CAS broj	Razvrstavanje	Označivanje	Granične koncentracije	Napomene
611-060-00-8	reaction mass of: sodium 5-[8-[4-[4-[4-[7-(3,5-dicarboxylatophenylazo)-8-hydroxy-3,6-disulfonatonaphthalen-1-ylamino]-6-hydroxy-1,3,5-triazin-2-yl]-2,5-dimethylpiperazin-1-yl]-6-hydroxy-1,3,5-triazin-2-ylamino]-1-hydroxy-3,6-disulfonatonaphthalen-2-ylazo]-isophthalate; ammonium 5-[8-[4-[4-[4-[7-(3,5-dicarboxylatophenylazo)-8-hydroxy-3,6-disulfonatonaphthalen-1-ylamino]-6-hydroxy-1,3,5-triazin-2-yl]-2,5-dimethylpiperazin-1-yl]-6-hydroxy-1,3,5-triazin-2-ylamino]-1-hydroxy-3,6-disulfonatonaphthalen-2-ylazo]-isophthalate; 5-[8-[4-[4-[4-[7-(3,5-dicarboxylatophenylazo)-8-hydroxy-3,6-disulfonatonaphthalen-1-ylamino]-6-hydroxy-1,3,5-triazin-2-yl]-2,5-dimethylpiperazin-1-yl]-6-hydroxy-1,3,5-triazin-2-ylamino]-1-hydroxy-3,6-disulfonaphthalen-2-ylazo]-isophthalic acid	413-180-4	187285-15-0	Xi; R41	Xi R: 41 S: (2-)22-26-39		
611-061-00-3	disodium 5-[5-[4-(5-chloro-2,6-difluoropyrimidin-4-ylamino)benzamido]-2-sulfonatophenylazo]-1-ethyl-6-hydroxy-4-methyl-2-oxo-3-pyridylmethylsulfonate	412-530-3	—	Xi; R41 R43	Xi R: 41-43 S: (2-)22-24-26-37/39		
611-062-00-9	octasodium 2-(8-(4-chloro-6-(3-((4-chloro-6-(3,6-disulfonato-2-(1,5-disulfonatonaphthalen-2-ylazo)-1-hydroxynaphthalen-8-ylamino)-1,3,5-triazin-2-yl)aminomethyl)phenylamino)-1,3,5-triazin-2-ylamino)-3,6-disulfonato-1-hydroxynaphthalen-2-ylazo)naphthalene-1,5-disulfonate	413-550-5	—	Xi; R38-41	Xi R: 38-41 S: (2-)22-26-37/39		

▼B

Indeks broj	Međunarodno kemijsko ime	EC broj	CAS broj	Razvrstavanje	Označivanje	Granične koncentracije	Napomene
611-063-00-4	trisodium [4'-(8-acetylamino-3,6-disulfonato-2-naphthylazo)-4"-(6-benzoylamino-3-sulfonato-2-naphthylazo)-biphenyl-1,3',3",1'"-tetraolato-*O*,*O*',*O*",*O*'"]copper(II)	413-590-3	164058-22-4	Carc. Cat. 2; R45	T R: 45 S: 53-45		
611-064-00-X	4-(3,4-dichlorophenylazo)-2,6-di-*sec*-butylphenol	410-600-8	124719-26-2	Xn; R48/22 Xi; R38 N; R50-53	Xn; N R: 38-48/22-50/53 S: (2-)23-25-36/37-60-61		
611-065-00-5	4-(4-nitrophenylazo)-2,6-di-*sec*-butyl-phenol	410-610-2	111850-24-9	Xn; R48/22 Xi; R36/38 R43 N; R50-53	Xn; N R: 36/38-43-48/22-50/53 S: (2-)23-26-36/37-60-61		
611-066-00-0	tetrasodium 5-[4-chloro-6-(*N*-ethyl-anilino)-1,3,5-triazin-2-ylamino]-4-hydroxy-3-(1,5-disulfonatonaphthalen-2-ylazo)-naphthalene-2,7-disulfonate	411-540-5	130201-57-9	Xi; R41 R43 N; R51-53	Xi; N R: 41-43-51/53 S: (2-)22-24-26-37/39-61		
▼M1 611-067-00-6	reaction mass of: bis(tris(2-(2-hydroxy(1-methyl)ethoxy)ethyl)ammonium) 7-anilino-4-hydroxy-3-(2-methoxy-5-methyl-4-(4-sulfonatophenylazo)phenylazo)naphthalene-2-sulfonate; bis(tris(2-(2-hydroxy(2-methyl)ethoxy)ethyl)ammonium) 7-anilino-4-hydroxy-3-(2-methoxy-5-methyl-4-(4-sulfonatophenylazo)phenylazo)naphthalene-2-sulfonate	406-910-8	—	Xn; R22 R52-53	Xn R: 22-52/53 S: (2-)22-61		
▼B 611-068-00-1	tetrasodium 4-amino-3,6-bis(5-[4-chloro-6-(2-hydroxyethylamino)-1,3,5-triazin-2-ylamino]-2-sulfonatophenylazo)-5-hydroxy-naphthalene-2,7-disulfonate	400-690-7	85665-98-1	N; R51-53	N R: 51/53 S: 61		

▼B

Indeks broj	Međunarodno kemijsko ime	EC broj	CAS broj	Razvrstavanje	Označivanje	Granične koncentracije	Napomene
611-069-00-7	*N*,*N*-di-[poly(oxyethylene)-co-poly(oxypropylene)]-4-[(3,5-dicyano-4-methyl-2-thienyl)azo)]-3-methylaniline	413-380-1	—	N; R51-53	N R: 51/53 S: 61		
611-070-00-2	reaction mass of: disodium (6-(4-anisidino)-3-sulfonato-2-(3,5-dinitro-2-oxidophenylazo)-1-naphtholato)(1-(5-chloro-2-oxidophenylazo)-2-naphtholato)chromate(1-); trisodium bis(5-(4-anisidino)-3-sulfonato-2-(3,5-dinitro-2-oxidophenylazo)-1-naphtholato)chromate(1-)	405-665-4	—	R43 N; R50-53	Xi; N R: 43-50/53 S: (2-)24-37-60-61		
611-071-00-8	tris(tetramethylammonium) 5-hydroxy-1-(4-sulphonatophenyl)-4-(4-sulphonatophenylazo)pyrazole-3-carboxylate	406-073-9	131013-81-5	T; R25 R52-53	T R: 25-52/53 S: (1/2-)37-45-61		
611-072-00-3	2,4-bis[2,2'-[2-(*N*,*N*-dimethylamino)ethyloxycarbonyl]phenylazo]-1,3-dihydroxybenzene, dihydrochloride	407-010-8	118208-02-9	Xn; R22 Xi; R41 N; R51-53	Xn; N R: 22-41-51/53 S: (2-)26-39-61		
611-073-00-9	dimethyl 3,3'-(*N*-(4-(4-bromo-2,6-dicyanophenylazo)-3-hydroxyphenyl)imino)dipropionate	407-310-9	122630-55-1	R53	R: 53 S: 61		
611-074-00-4	reaction mass of: sodium/potassium (3-(4-(5-(5-chloro-2,6-difluoropyrimidin-4-ylamino)-2-methoxy-3-sulfonatophenylazo)-2-oxidophenylazo)-2,5,7-trisulfonato-4-naphtholato)copper(II); sodium/potassium (3-(4-(5-(5-chloro-4,6-difluoropyrimidin-2-ylamino)-2-methoxy-3-sulfonatophenylazo)-2-oxidophenylazo)-2,5,7-trisulfonato-4-naphtholato)copper(II)	407-100-7	—	R43	Xi R: 43 S: (2-)22-24-37		
611-075-00-X	reaction mass of: tris(3,5,5-trimethylhexylammonium) 4-amino-3-(4-(4-(2-amino-4-hydroxyphenylazo)anilino)-3-sulfonatophenylazo)-5,6-dihydro-5-oxo-6-phenylhydrazononaphthalene-2,7-disulfonate; tris(3,5,5-trimethylhexylammonium) 4-amino-3-(4-(4-(4-amino-2-hydroxyphenylazo)anilino)-3-sulfonatophenylazo)-5,6-dihydro-5-oxo-6-phenylhydrazononaphthalene-2,7-disulfonate (2:1)	406-000-0	—	Xi; R41 N; R51-53	Xi; N R: 41-51/53 S: (2-)26-39-61		

▼B

Indeks broj	Međunarodno kemijsko ime	EC broj	CAS broj	Razvrstavanje	Označivanje	Granične koncentracije	Napomene
611-076-00-5	3-(2,6-dichloro-4-nitrophenylazo)-1-methyl-2-phenylindole	406-280-4	117584-16-4	N; R50-53	N R: 50/53 S: 60-61		
611-077-00-0	dilithium disodium (5,5'-diamino-(μ-4,4'-dihydroxy-1:2-κ-2,*O*4,*O*4',-3,3'-[3,3'-dihydroxy-1:2-κ-2-*O*3,*O*3'-biphenyl-4,4'-ylenebisazo-1:2-(*N*3,*N*4-η:*N*3',*N*4'-η)]-dinaphthalene-2,7-disulfonato(8)))dicuprate(2-)	407-230-4	126637-70-5	Xn; R22 R43	Xn R: 22-43 S: (2-)22-24-37		
611-078-00-6	(2,2'-(3,3'-dioxidobiphenyl-4,4'-diyldiazo)bis(6-(4-(3-(diethylamino)propylamino)-6-(3-(diethylammonio)propylamino)-1,3,5-triazin-2-ylamino)-3-sulfonato-1-naphtholato))dicopper(II) acetate lactate	407-240-9	159604-94-1	R43 N; R51-53	Xi; N R: 43-51/53 S: (2-)22-24-37-61		
611-079-00-1	disodium 7-[4-chloro-6-(*N*-ethyl-*o*-toluidino)-1,3,5-triazin-2-ylamino]-4-hydroxy-3-(4-methoxy-2-sulfonatophenylazo)-2-naphthalenesulfonate	410-390-8	147703-64-8	Xi; R41	Xi R: 41 S: (2-)22-26-39		
611-080-00-7	sodium 3-(2-acetamido-4-(4-(2-hydroxybutoxy)phenylazo)phenylazo)benzenesulfonate	410-150-2	147703-65-9	R43	Xi R: 43 S: (2-)22-24-37		
611-081-00-2	tetrasodium [7-(2,5-dihydroxy-K*O*2-7-sulfonato-6-[4-(2,5,6-trichloro-pyrimidin-4-ylamino)phenylazo]-(*N*1,*N*7-*N*)-1-naphthylazo)-8-hydroxy-K*O*8-naphthalene-1,3,5-trisulfonato(6-)]cuprate(II)	411-470-5	141048-13-7	R43 R52-53	Xi R: 43-52/53 S: (2-)22-24-37-61		
611-082-00-8	reaction mass of: pentasodium bis(1-(3(or 5)-(4-anilino-3-sulfonatophenylazo)-4-hydroxy-2-oxidophenylazo)-6-nitro-4-sulfonato-2-naphtholato)ferrate(1-); pentasodium [(1-(3-(4-anilino-3-sulfonatophenylazo)-4-hydroxy-2-oxidophenylazo)-6-nitro-4-sulfonato-2-naphtholato)-(5-(4-anilino-3-sulfonatophenylazo)-4-hydroxy-2-oxidophenylazo)-6-nitro-4-sulfonato-2-naphtholato]ferrate(1-)	407-570-3	—	N; R51-53	N R: 51/53 S: 61		

▼B

Indeks broj	Međunarodno kemijsko ime	EC broj	CAS broj	Razvrstavanje	Označivanje	Granične koncentracije	Napomene
611-083-00-3	reaction mass of: 2-[*N*-ethyl-4-[(5,6-dichlorobenzothiazol-2-yl)azo]-*m*-toludino]ethyl acetate; 2-[*N*-ethyl-4-[(6,7-dichlorobenzothiazol-2-yl)azo]-*m*-toludino]ethyl acetate (1:1)	411-560-4	—	T; R48/25 R43 N; R51-53	T; N R: 43-48/25-51/53 S: (1/2-)22-36/37-45-61		

▼M1

—							

▼B

611-085-00-4	reaction mass of: 3-cyano-5-(2-cyano-4-nitro-phenylazo)-2-(2-hydroxy-ethylamino)-4-methyl-6-[3-(2-phenoxyethoxy)propylamino]pyridine; 3-cyano-5-(2-cyano-4-nitro-phenylazo)-6-(2-hydroxy-ethylamino)-4-methyl-2-[3-(2-phenoxyethoxy)propylamino]pyridine; 3-cyano-5-(2-cyano-4-nitro-phenylazo)-2-amino-4-methyl-6-[3-(3-hydroxypropoxy)propylamino]pyridine; 3-cyano-5-(2-cyano-4-nitro-phenylazo)-6-amino-4-methyl-2-[3-(3-methoxypropoxy)propylamino]pyridine	411-880-4	—	R43 N; R51-53	Xi; N R: 43-51/53 S: (2-)24-37-61		
611-086-00-X	monolithium 5-[[2,4-dihydroxy-5-[(2-hydroxy-3,5-dinitrophenyl)azo]phenyl]azo]-2-naphthalenesulfonate], iron complex, monohydrate	411-360-7	—	R52-53	R: 52/53 S: 61		
611-087-00-5	reaction mass of: 3-((5-cyano-1,6-dihydro-1,4-dimethyl-2-hydroxyl-6-oxo-3-pyridinyl)azo)-benzoyloxy-2-phenoxyethane; 3-((5-cyano-1,6-dihydro-1,4-dimethyl-2-hydroxy-6-oxo-3-pyridinyl)azo)-benzoyloxy-2-ethyloxy-2-(ethylphenol)	411-710-9	—	R53	R: 53 S: 61		

▼B

Indeks broj	Međunarodno kemijsko ime	EC broj	CAS broj	Razvrstavanje	Označivanje	Granične koncentracije	Napomene
611-088-00-0	reaction mass of: trilithium 4-amino-3-((4-((4-((2-amino-4-hydroxyphenyl)azo)phenyl)amino)-3-sulfophenyl)azo)-5-hydroxy-6-(phenylazo)naphthalene-2,7-disulfonate; trilithium 4-amino-3-((4-((4-((4-amino-2-hydroxyphenyl)azo)phenyl)amino)-3-sulfophenyl)azo)-5-hydroxy-6-(phenylazo)naphthalene-2,7-disulfonate	411-890-9	—	Xn; R22 Xi; R41 R52-53	Xn R: 22-41-52/53 S: (2-)22-26-39-61		
611-089-00-6	2-((4-(ethyl-(2-hydroxyethyl)amino)-2-methylphenyl)azo)-6-methoxy-3-methyl-benzothiazolium methylsulfate	411-100-2	136213-73-5	Xn; R48/22 R43 N; R50-53	Xn; N R: 43-48/22-50/53 S: (2-)22-36/37-60-61		
611-090-00-1	2,5-dibutoxy-4-(morpholin-4-yl)benzenediazonium 4-methylbenzenesulfonate	413-290-2	93672-52-7	F; R11 Xn; R22 Xi; R41 R43 R52-53	F; Xn R: 11-22-41-43-52/53 S: (2-)12-22-24-26-37/39-47-61		
611-091-00-7	sodium (1.0-1.95)/lithium (0.05-1) 5-((5-((5-chloro-6-fluoro-pyrimidin-4-yl)amino)-2-sulfonatophenyl)azo)-1,2-dihydro-6-hydroxy-1,4-dimethyl-2-oxo-3-pyridinemethylsulfonate	413-470-0	134595-59-8	R43	Xi R: 43 S: (2-)22-24/25-37		
611-092-00-2	*tert*-(dodecyl/tetradecyl)-ammonium bis(3-(4-((5-(1,1-dimethyl-propyl)-2-hydroxy-3-nitrophenyl)azo)-3-methyl-5-hydroxy-(1*H*)pyrazol-1-yl)benzenesulfonamidato)chromate	413-210-6	—	N; R51-53	N R: 51/53 S: 61		
611-093-00-8	sodium 2-(4-(4-fluoro-6-(2-sulfo-ethylamino)-[1,3,5]triazin-2-ylamino)-2-ureido-phenylazo)-5-(4-sulfophenylazo)benzene-1-sulfonate	410-770-3	146177-84-6	R43	Xi R: 43 S: (2-)22-24-37		
611-094-00-3	reaction mass of: 2-[2-acetylamino-4-[*N*,*N*-bis[2-ethoxy-carbonyloxy)ethyl]amino]phenylazo]-5,6-dichloro-1,3-benzothiazole; 2-[2-acetylamino-4-[*N*,*N*-bis[2-ethoxy-carbonyloxy)ethyl]amino]phenylazo]-6,7-dichloro-1,3-benzotriazole (1:1)	411-600-0	143145-93-1	R53	R: 53 S: 61		

▼B

Indeks broj	Međunarodno kemijsko ime	EC broj	CAS broj	Razvrstavanje	Označivanje	Granične koncentracije	Napomene
611-095-00-9	hexasodium 1,1'-[(1-amino-8-hydroxy-3,6-disulfonate-2,7-naphthalenediyl)bis(azo(4-sulfonate-1,3-phenyl)imino[6-[(4-chloro-3-sulfonatophenyl)amino]-1,3,5-triazin-2,4-diyl]]]bis[3-carboxypyridinium] dihydroxide	412-240-7	89797-03-5	N; R51-53	N R: 51/53 S: 22-61		
611-096-00-4	methyl *N*-[3-acetylamino)-4-(2-cyano-4-nitrophenylazo)phenyl]-*N*-[(1-methoxy)acetyl]glycinate	413-040-2	149850-30-6	R43	Xi R: 43 S: (2-)22-24-37		
611-097-00-X	reaction mass of iron complexes of: 1,3-dihydroxy-4-[(5-phenylaminosulfonyl)-2-hydroxyphenylazo]-*n*-(5-amino-sulfonyl-2-hydroxyphenylazo)benzene and: 1,3-dihydroxy-4-[(5-phenylaminosulfonyl)-2-hydroxyphenylazo]-*n*-[4-(4-nitro-2-sulfophenylamino)phenylazo]benzene (*n*=2,5,6)	414-150-3	—	R43 N; R51-53	Xi; N R: 43-51/53 S: (2-)22-24-37-61		
611-098-00-5	tetrakis(tetramethylammonium)3,3'-(6-(2-hydroxyethylamino)1,3,5-triazine-2,4-diylbisimino(2-methyl-4,1-phenyleneazo))bisnaphthalene-1,5-disulfonate	405-950-3	131013-83-7	T; R25 R52-53	T R: 25-52/53 S: (1/2-)37-45-61		
611-099-00-0	(methylenebis(4,1-phenylenazo(1-(3-(dimethylamino)propyl)-1,2-dihydro-6-hydroxy-4-methyl-2-oxopyridine-5,3-diyl)))-1,1'-dipyridinium dichloride dihydrochloride	401-500-5	118658-99-4	Carc. Cat. 2; R45 N; R51-53	T; N R: 45-51/53 S: 53-45-61		
611-100-00-4	potassium sodium 3,3'-(3(or4)-methyl-1,2-phenylenebis(imino(6-chloro)-1,3,5-triazine-4,2-diylimino(2-acetamido-5-methoxy)-4,1-phenylenazo)dinaphthalene-1,5-disulfonate	403-810-6	140876-13-7	Xi; R41	Xi R: 41 S: (2-)26-39		
611-101-00-X	2'-(4-chloro-3-cyano-5-formyl-2-thienyl)azo-5'-diethylaminoacetanilide	405-200-5	104366-25-8	R43	Xi R: 43 S: (2-)22-24-37		

▼M1

Indeks broj	Međunarodno kemijsko ime	EC broj	CAS broj	Razvrstavanje	Označivanje	Granične koncentracije	Napomene
611-102-00-5	reaction product of: C.I. Leuco Sulfur Black 1 and reaction mass of: disodium-4-{]4-[}8-amino-1-hydroxy-7-(4-sulfamoylphenylazo)-3,6-disulfonato-2-naphthylazo{]phenylsulfonylamino[}benzendiazoniumchlorid; disodium-4-{]4-[}2,6-dihydroxy-3-(8-hydroxy-3,6-disulfonato-1-naphthylazo)phenylazo{]phenylsulfonylamino[}benzendiazoniumchlorid	424-500-7	-	R52-53	R: 52/53 S: 61		

▼B

611-103-00-0	trisodium (1-(3-carboxylato-2-oxido-5-sulfonatophenylazo)-5-hydroxy-7-sulfonatonaphthalen-2-amido)nickel(II)	407-110-1	—	Xi; R41 R43 N; R51-53	Xi; N R: 41-43-51/53 S: (2-)24-26-37/39-61		
611-104-00-6	reaction mass of: trisodium (2,4(or 2,6 or 4,6)-bis(3,5-dinitro-2-oxidophenylazo)-5-hydroxyphenolato)(2(or 4or 6)-(3,5-dinitro-2-oxidophenylazo)-5-hydroxy-4(or 2or 6)-(4-(4-nitro-2-sulfonatoanilino)phenylazo)phenolato)ferrate(1-); trisodium bis(2,4(or 2,6 or 4,6)-bis(3,5-dinitro-2-oxidophenylazo)-5-hydroxyphenolato)ferrate(1-); trisodium (2,4(or 2,6 or 4,6)-bis(3,5-dinitro-2-oxidophenylazo)-5-hydroxyphenolato)(2(or 4 or 6)-(3,5-dinitro-2-oxidophenylazo)-5-hydroxy-4(or 2 or 6)-(4-nitro-2-sulfonatophenylazo)phenolato)ferrate(1-); trisodium (2,4(or 2,6 or 4,6)-bis(3,5-dinitro-2-oxidophenylazo)-5-hydroxyphenolato)(2(or 4 or 6)-(3,5-dinitro-2-oxidophenylazo)-5-hydroxy-4(or 2 or 6)-(3-sulfonatophenylazo)phenolato)ferrate(1-); disodium 3,3'-(2,4-dihydroxy-1,3(or 1,5 or 3,5)-phenylenediazo)dibenzenesulfonate	406-870-1	—	R43 N; R51-53	Xi; N R: 43-51/53 S: (2-)24-37-61		

▼B

Indeks broj	Međunarodno kemijsko ime	EC broj	CAS broj	Razvrstavanje	Označivanje	Granične koncentracije	Napomene
611-105-00-1	sodium 4-(4-chloro-6-(*N*-ethylanilino)-1,3,5-triazin-2-ylamino)-2-(1-(2-chlorophenyl)-5-hydroxy-3-methyl-1*H*-pyrazol-4-ylazo)benzenesulfonate	407-800-2	136213-75-7	R43 N; R51-53	Xi; N R: 43-51/53 S: (2-)22-24-37-61		
611-106-00-7	hexasodium 4,4'-dihydroxy-3,3'-bis[2-sulfonato-4-(4-sulfonatophenylazo)phenylazo]-7,7'[*p*-phenylenebis[imino(6-chloro-1,3,5-triazine-4,2-diyl)imino]]dinaphthalene-2-sulfonate	410-180-6	157627-99-1	Xi; R41	Xi R: 41 S: (2-)26-39		
611-107-00-2	potassium sodium 4-(4-chloro-6-(3,6-disulfonato-7-(5,8-disulfonato-naphthalen-2-ylazo)-8-hydroxy-naphthalen-1-ylamino)-1,3,5-triazin-2-ylamino)-5-hydroxy-6-(4-(2-sulfatoethanesulfonyl)-phenylazo)-naphthalene-1,7-disulfonate	412-490-7	—	R43	Xi R: 43 S: (2-)22-24-37		
611-108-00-8	disodium 5-((4-((4-chloro-3-sulfonatophenyl)azo)-1-naphthyl)azo)-8-(phenylamino)-1-naphthalenesulfonate	413-600-6	6527-62-4	R52-53	R: 52/53 S: 61		
611-109-00-3	Reaction products of: copper(II) sulfate and tetrasodium 2,4-bis[6-(2-methoxy-5-sulfonatophenylazo)-5-hydroxy-7-sulfonato-2-naphthylamino]-6-(2-hydroxyethylamino)-1,3,5-triazine (2:1)	407-710-3	—	N; R51-53	N R: 51/53 S: 61		
611-110-00-9	tetra-sodium/lithium 4,4'-bis-(8-amino-3,6-disulfonato-1-naphthol-2-ylazo)-3-methylazobenzene	408-210-8	124605-82-9	R43 N; R51-53	Xi; N R: 43-51/53 S: (2-)24-28-37-61		
611-111-00-4	disodium 2-[[4-(2-chloroethylsulfonyl)phenyl]-[(2-hydroxy-5-sulfo-3-[3-[2-(2-(sulfooxy)ethylsulfonyl)ethylazo]-4-sulfobenzoato(3-)cuprate(1-)	414-230-8	—	R43	Xi R: 43 S: (2-)22-24-37		
611-112-00-X	tetrasodium 4-hydroxy-5-[4-[3-(2-sulfatoethanesulfonyl)phenylamino]-6-morpholin-4-yl-1,3,5-triazin-2-ylamino]-3-(1-sulfonatonaphthalen-2-ylazo)naphthalene-2,7-disulfonate	413-070-6	—	R43	Xi R: 43 S: (2-)22-24-37		

▼B

Indeks broj	Međunarodno kemijsko ime	EC broj	CAS broj	Razvrstavanje	Označivanje	Granične koncentracije	Napomene
611-113-00-5	lithium sodium (2-(((5-((2,5-dichlorophenyl)azo)-2-hydroxyphenyl)methylene)amino)benzoato(2-))(2-((4,5-dihydro-3-methyl-5-oxo-1-phenyl-1*H*-pyrazol-4-yl)azo)-5-sulfobenzoato(3-)) chromate(2-)	414-280-0	149626-00-6	N; R51-53	N R: 51/53 S: 24/25-61		
611-114-00-0	lithium sodium (4-((5-chloro-2-hydroxyphenyl)azo)-2,4-dihydro-5-methyl-3*H*-pyrazol-3-onato(2-))(3-((4,5-dihydro-3-methyl-1-(4-methylphenyl)-5-oxo-1*H*-pyrazol-4-yl)azo)-4-hydroxy-5-nitrobenzenesulfonato(3-)) chromate(2-)	414-250-7	149564-66-9	Xn; R22 Xi; R41 R52-53	Xn R: 22-41-52/53 S: (2-)22-26-39-61		
611-115-00-6	trilithium bis(4-((4-(diethylamino)-2-hydroxyphenyl)azo)-3-hydroxy-1-naphthalenesulfonato(3-))chromate(3-)	414-290-5	149564-65-8	Xn; R22 R52-53	Xn R: 22-52/53 S: (2-)22-61		
611-116-00-1	reaction mass of: trisodium 5-{4-chloro-6-[2-(2,6-dichloro-5-cyanopyrimidin-4-ylamino)-propylamino]-1,3,5-triazin-2-ylamino}-4-hydroxy-3-(1-sulfonatonaphthalene-2-ylazo)-naphthalene-2,7-disulfonate; trisodium 5-{4-chloro-6-[2-(2,6-dichloro-5-cyanopyrimidin-4-ylamino)-1-methyl-ethylamino]-1,3,5-triazin-2-ylamino}-4-hydroxy-3-(1-sulfonatonaphthalene-2-ylazo)-naphthalene-2,7-disulfonate; trisodium 5-{4-chloro-6-[2-(4,6-dichloro-5-cyanopyrimidin-2-ylamino)-propylamino]-1,3,5-triazin-2-ylamino}-4-hydroxy-3-(1-sulfonatonaphthalen-2-ylazo)-naphthalene-2,7-disulfonate; trisodium 5-{4-chloro-6-[2-(4,6-dichloro-5-cyanopyrimidin-2-ylamino)-1-methyl-ethylamino]-1,3,5-triazin-2-ylamino}-4-hydroxy-3-(1-sulfonatonaphthalen-2-ylazo)-naphthalene-2,7-disulfonate	414-620-8	—	Xi; R41 R43	Xi R: 41-43 S: (2-)22-24-26-37/39		

▼B

Indeks broj	Međunarodno kemijsko ime	EC broj	CAS broj	Razvrstavanje	Označivanje	Granične koncentracije	Napomene
611-117-00-7	1,3-bis{6-fluoro-4-[1,5-disulfo-4-(3-amino-carbonyl-1-ethyl-6-hydroxy-4-methyl-pyrid-2-on-5-ylazo)-phenyl-2-ylamino]-1,3,5-tria-zin-2-ylamino}propane lithium-, sodium salt	415-100-3	149850-29-3	R43	Xi R: 43 S: (2-)22-24-37		
611-118-00-2	sodium 1,2-bis[4-[4-{4-(4-sulfophenylazo)-2-sulfophenylazo}-2-ureido-phenyl-amino]-6-fluoro-1,3,5-triazin-2-ylamino]-propane, sodium salt	413-990-8		R43	Xi R: 43 S: (2-)22-24-37		
611-119-00-8	tetrasodium 4-[4-chloro-6-(4-methyl-2-sulfophenylamino)-1,3,5-triazin-2-ylamino]-6-(4,5-dimethyl-2-sulfophenylazo)-5-hydro-xynaphthalene-2,7-disulfonate	415-400-4	148878-22-2	Xi; R41 R43	Xi R: 41-43 S: (2-)22-24-26-37/39		
611-120-00-3	5-{4-[5-amino-2-[4-(2-sulfoxyethylsulfo-nyl)phenylazo]-4-sulfo-phenylamino]-6-chloro-1,3,5-triazin-2-ylamino}-4-hydroxy-3-(1-sulfo-naphthalen-2-ylazo)-naphthalene-2,7-disulfonicacid sodium salt	418-340-7	157707-94-3	Xi; R41 R52-53	Xi R: 41-52/53 S: (2-)22-26-39-61		
611-121-00-9	Main component 6 (isomer): asym. 1:2 Cr(III)-complex of: A: 3-hydroxy-4-(2-hydroxy-naphthalene-1-ylazo)naphthalene-1-sulfonic acid, Na-salt and B: 1-[2-hydroxy-5-(4-methoxy-phenylazo)phenylazo]naphtha-lene-2-ol; Main component 8 (isomer): asym. 1:2 Cr-complex of: A: 3-hydroxy-4-(2-hydroxy-naphthalene-1-ylazo)-naphthalene-1-sulfonic acid, Na-salt and B: 1-[2-hydroxy-5-(4-methoxy-phenylazo)-phenylazo]-naphtha-lene-2-ol	417-280-9	30785-74-1	Xi; R41 N; R50-53	Xi; N R: 41-50/53 S: (2-)26-39-60-61		
611-122-00-4	hexasodium (di[*N*-(3-(4-[5-(5-amino-3-methyl-1-phenylpyrazol-4-yl-azo)-2,4-disulfo-anilino]-6-chloro-1,3,5-triazin-2-ylamino)phenyl)-sulfamoyl](di-sulfo)-phtha-locyaninato)nickel	417-250-5	151436-99-6	Xi; R41 R43	Xi R: 41-43 S: (2-)22-24-26-37/39		

▼B

Indeks broj	Međunarodno kemijsko ime	EC broj	CAS broj	Razvrstavanje	Označivanje	Granične koncentracije	Napomene
611-123-00-X	3-(2,4-bis(4-((5-(4,6-bis(2-aminopropylamino)-1,3,5-triazin-2-ylamino)-4-hydroxy-2,7-disulfonaphthalen-3-yl)azo)phenylamino)-1,3,5-triazin-6-ylamino)propyldiethylammonium lactate	424-310-4	178452-66-9	Xi; R41	Xi R: 41 S: (2-)26-39		
611-124-00-5	reaction mass of: pentasodium 5-amino-3-(5-{4-chloro-6-[4-(2-sulfoxyethoxysulfonato)phenylamino]-1,3,5-triazin-2-ylamino}-2-sulfonatophenylazo)-6-[5-(2,3-dibromopropionylamino)-2-sulfonatophenylazo]-4-hydroxynaphthalene-2,7-disulfonate; pentasodium 5-amino-6-[5-(2-bromoacryloylamino)-2-sulfonatophenylazo]-3-(5-{4-chloro-6-[4-(2-sulfoxyethoxysulfonato)phenylamino]-1,3,5-triazin-2-ylamino}-2-sulfonatophenylazo)-4-hydroxynaphthalene-2,7-disulfonate; tetrasodium 5-amino-3-[5-{4-chloro-6-[4-(vinylsulfonyl)phenylamino]-1,3,5-triazin-2-ylamino}-2-sulfonatophenylazo]-6-[5-(2,3-dibromopropionylamino)-2-sulfonatophenylazo]-4-hydroxynaphthalene-2,7-disulfonate	424-320-9		Xi; R41 N; R51-53	Xi; N R: 41-51/53 S: (2-)26-39-61		
611-125-00-0	reaction mass of: Disodium 6-[3-carboxy-4,5-dihydro-5-oxo-4-sulfonatophenyl)pyrazolin-4-yl-azo]-3-[2-oxido-4-(ethensulfonyl)-5-methoxyphenylazo]-4-oxidonaphthalene-2-sulfonate copper (II) complex; Disodium 6-[3-carboxy-4,5-dihydro-5-oxo-4-sulfonatophenyl)pyrazolin-4-yl-azo]-3-[2-oxido-4-(2-hydroxyethylsulfonyl)-5-methoxyphenylazo]-4-oxidonaphthalene-2-sulfonate copper (II) complex	423-940-7	—	Xi; R41 N; R51-53	Xi; N R: 41-51/53 S: (2-)26-39-61		
611-126-00-6	2,6-bis-(2-(4-(4-amino-phenylamino)-phenylazo)-1,3-dimethyl-3*H*-imidazolium)-4-dimethylamino-1,3,5-triazine, dichloride	424-120-1	174514-06-8	Xi; R41 N; R50-53	Xi; N R: 41-50/53 S: (2-)26-39-60-61		

▼B

Indeks broj	Međunarodno kemijsko ime	EC broj	CAS broj	Razvrstavanje	Označivanje	Granične koncentracije	Napomene
611-127-00-1	pentasodium 4-amino-6-(5-(4-(2-ethylphenylamino)-6-(2-sulfatoethanesulfonyl)-1,3,5-triazin-2-ylamino)-2-sulfonatophenylazo)-5-hydroxy-3-(4-(2-sulfatoethanesulfonyl)phenylazo)naphthalene-2,7-disulfonate	423-790-2	—	R5 Xi; R41 R43 R52-53	Xi R: 5-41-43-52/53 S: (2-)22-26-36/37/39-41-61		
611-128-00-7	*N*,*N*'-bis{6-chloro-4-[6-(4-vinylsulfonylphenylazo)-2,7-disulfonicacid-5-hydroxynapht-4-ylamino]-1,3,5-triazin-2-yl}-*N*-(2-hydroxyethyl)ethane-1,2-diamine, sodium salt	419-500-9	171599-85-2	Xi; R41 R43	Xi R: 41-43 S: (2-)22-24-26-37/39		
611-129-00-2	reaction mass of: 5-[(4-[(7-amino-1-hydroxy-3-sulfo-2-naphthyl)azo]-2,5-diethoxyphenyl)azo]-2-[(3-phosphonophenyl)azo]benzoic acid; 5-[(4-[(7-amino-1-hydroxy-3-sulfo-2-naphthyl)azo]-2,5-diethoxyphenyl)azo]-3-[(3-phosphonophenyl)azo]benzoic acid	418-230-9	163879-69-4	E; R2 Repr. Cat. 3; R62 Xn; R48/22 R43 N; R51-53	E; Xn; N R: 2-43-48/22-62-51/53 S: (2-)26-35-36/37-61		
▼M1 611-130-00-8	tetra-ammonium 2-[6-[7-(2-carboxylatophenylazo)-8-hydroxy-3,6-disulfonato-1-naphthylamino]-4-hydroxy-1,3,5-triazin-2-ylamino]benzoate	418-520-5	183130-96-3	Xi; R36 R52-53	Xi R: 36-52/53 S: (2-)26-39-61		
▼B 611-131-00-3	2-[2-hydroxy-3-(2-chlorophenyl)carbamoyl-1-naphthylazo]-7-[2-hydroxy-3-(3-methylphenyl)carbamoyl-1-naphthylazo]fluoren-9-one	420-580-2	151798-26-4	Repr. Cat. 2; R61 R53	T R: 61-53 S: 53-45-61		
611-132-00-9	pentasodium bis{7-[4-(1-butyl-5-cyano-1,2-dihydro-2-hydroxy-4-methyl-6-oxo-3-pyridylazo)phenylsulfonylamino]-5'-nitro-3,3'-disulfonatonaphthalene-2-azobenzene-1,2'-diolato} chromate (III)	419-210-2	178452-71-6	Xi; R41 R52-53	Xi R: 41-52/53 S: (2-)26-39-61		

▼B

Indeks broj	Međunarodno kemijsko ime	EC broj	CAS broj	Razvrstavanje	Označivanje	Granične koncentracije	Napomene
611-133-00-4	Product by process iron complex of azo dyestuffs obtained by coupling a mixture of diazotized 2-amino-1-hydroxybenzene-4-sulfanilide and 2-amino-1-hydroxybenzene-4-sulfonamide with resorcin, the obtained mixture being subsequently submitted to a second coupling reaction with a mixture of diazotized 3-aminobenzene-1-sulfonic acid (metanilic acid) and 4'-amino-4-nitro-1,1'-diphenylamine-2-sulfonic acid and metallization with ferric chloride, sodium salt	419-260-5	—	Xi; R41 N; R51-53	Xi; N R: 41-51/53 S: (2-)26-39-61		
611-134-00-X	trisodium 2-{α[2-hydroxy-3-[4-chloro-6-[4-(2,3-dibromopropionylamino)-2-sulfonatophenylamino]-1,3,5-triazin-2-ylamino]-5-sulfonatophenylazo]-benzylidenehydrazino}-4-sulfonatobenzoate, copper complex	423-770-3	—	Xi; R41 N; R51-53	Xi; N R: 41-51/53 S: (2-)22-26-39-61		
611-135-00-5	Reaction product of: 2-[[4-amino-2-ureidophenylazo]-5-[(2-(sulfooxy)ethyl)sulfonyl]]benzenesulfonic acid with 2,4,6-trifluoropyrimidine and partial hydrolysis to the corresponding vinylsulfonyl derivative,mixed potassium/sodium salt	424-250-9	—	Xi; R41 R52-53	Xi R: 41-52/53 S: (2-)26-39-61		
611-136-00-0	2-{4-(2-ammoniopropylamino)-6-[4-hydroxy-3-(5-methyl-2-methoxy-4-sulfamoylphenylazo)-2-sulfonatonaphth-7-ylamino]-1,3,5-triazin-2-ylamino}-2-aminopropyl formate	424-260-3	—	Repr. Cat. 3; R62 Xi; R41 N; R51-53	Xn; N R: 41-62-51/53 S: (2-)22-26-36/37/39-61		
611-137-00-6	6-*tert*-butyl-7-chloro-3-tridecyl-7,7a-dihydro-1*H*-pyrazolo[5,1-c]-1,2,4-triazole	419-870-1	159038-16-1	R53	R: 53 S: 61		
611-138-00-1	2-(4-aminophenyl)-6-*tert*-butyl-1*H*-pyrazolo[1,5-b][1,2,4]triazole	415-910-7	152828-25-6	R43 N; R51-53	Xi; N R: 43-51/53 S: (2-)22-24-37-61		
▼M1 611-139-00-7	reaction product of: C.I. Leuco Sulfur Black 1 with (3-chloro-2-hydroxypropyl)trimethylammonium chloride	424-510-1	-	Xi; R41 N; R51-53	Xi; N R: 41-51/53 S: (2-)26-39-61		

▼B

Indeks broj	Međunarodno kemijsko ime	EC broj	CAS broj	Razvrstavanje	Označivanje	Granične koncentracije	Napomene
611-140-00-2	azafenidin (ISO) 2-(2,4-dichloro-5-prop-2-ynyloxyphenyl)-5,6,7,8-tetrahydro-1,2,4-triazolo[4,3-a]pyridin-3(2*H*)-one	—	68049-83-2	Repr. Cat. 2; R61 Repr. Cat. 3; R62 Xn; R48/22 N; R50-53	T; N R: 61-48/22-62-50/53 S: 53-45-60-61	N; R50-53: C ≥ 0,025 % N; R51-53: 0,0025 % ≤ C < 0,025 % R52-53: 0,00025 % ≤ C < 0,0025 %	E

▼M1

611-141-00-8	5-(4-[4-[4-(3,5-dicarboxy-phenyl-azo)phenylamino]-6-morpholin-4-yl-1,3,5-triazin-2-ylamino]phenylazo)isophthalic acid, mixed monosodium and diammonium salt	414-410-6	-	Xi; R41 R43	Xi R: 41-43 S: (2-)22-24-26-37/39		
611-142-00-3	product-by-process definition polyazodyestuff obtained by coupling 4-[4-(1-amino-8-hydroxy-3,6-disulfo-2-naphthylazo)phenylsulfonylamino]benzenediazonium with reaction mass of 4-carboxybenzenediazonium and diphenylamine-3-sulfo-4,4'-bisdiazonium, and further coupling of the obtained compounds with reaction mass of naphth-2-ol and 3-aminophenol, sodium salts; sodium chloride	425-740-5	-	Xi; R41 R52-53	Xi R: 41-52/53 S: (2-)26-39-61		
611-143-00-9	reaction mass of: trisodium 2-(2-[α-(2-carboxylato-κ-*O*-4-sulfonatophenylazo)benzylidene]hydrazino-κ-*N*')-6-(2,6-difluoropyrimidin-4-ylamino)-4-sulfonatophenolatocuprate (II); trisodium 2-(2-[α-(2-carboxylato-κ-*O*-4-sulfonatophenylazo)benzylidene]hydrazino-κ-*N*')-6-(4,6-difluoropyrimidin-2-ylamino)-4-sulfonatophenolatocuprate (II)	428-260-4	-	Xi; R41	Xi R: 41 S: (2-)22-26-39		
611-144-00-4	reaction mass of: 7-amino-3,8-bis-[4-(2-sulfoxyethylsulfonyl)phenylazo]-4-hydroxy-naphthalene-2-sulfonic acid, Na/K salt; 7-amino-3-[4-(2-sulfoxyethylsulfonyl)phenylazo]-4-hydroxy-8-[4-(2-sulfoxyethylsulfonyl)-2-sulfophenylazo]naphthalene-2-sulfonic acid, Na/K salt;	429-070-4	214362-06-8	Xi; R41	Xi R: 41 S: (2-)22-26-39		

▼M1

Indeks broj	Međunarodno kemijsko ime	EC broj	CAS broj	Razvrstavanje	Označivanje	Granične koncentracije	Napomene
	7-amino-8-[4-(2-sulfoxyethylsulfonyl)-phenylazo]-4-hydroxy-3-[4-(2-sulfoxyethyl-sulfonyl)-2-sulfophenylazo]naphthalene-2-sulfonic acid, Na/K salt; 7-amino-3,8-bis-[4-(2-sulfoxyethylsulfonyl)-2-sulfophenylazo]-4-hydroxynaphthalene-2-sulfonic acid, Na/K salt						
611-145-00-X	reaction mass of: tetrasodium 3-(1,5-disul-fonatonaphthalene-2-ylazo)-4-hydroxy-7-{]4-chloro-6-[}4-(2-sulfoxyethylsulfonyl)pheny-lamino{]-1,3,5-triazine-2-ylamino[}naphtha-lene-2-sulfonate; 3-(2,5-disulfophenylazo)-4-hydroxy-7-{]4-chloro-6-[}4-(2-sulfoxyethylsulfonyl)pheny-lamino{]-1,3,5-triazine-2-ylamino[}naphtha-lene-2-sulfonic acid, sodium salt	429-440-5	-	Xi; R41	Xi R: 41 S: (2-)22-26-39		
611-146-00-5	reaction mass of: pentasodium 3-(4-(4-(7-(2,4-diamino-5-sulfonato-3-(4-sulfonatophe-nylazo)phenylazo)-1-hydroxy-3-sulfonato-naphthalen-2-ylazo)-2-sulfonatophenylami-no)phenylazo)-4-hydroxy-6-(2-oxo-1-phenyl-carbamoylpropylazo)naphthalene-2-sulfo-nate; pentasodium 6-((2,4-diamino-5-sulfonatop-henyl)azo)-3-((4-((4-((7-((2,4-diamino-5-sulfonatophenyl)azo)-1-hydroxy-3-sulfonato-naphthalen-2-yl)azo)phenyl)amino)-2-sulfo-natophenyl)azo)-4-hydroxynaphthalene-2-sulfonate; pentasodium 6-((2,4-diamino-5-sulfonato-3-((4-sulfonatophenyl)azo)phenyl)azo)-3-((4-((4-((1,7-dihydroxy-3-sulfonatonaphthalen-2-yl)azo)-2-sulfonatophenyl)amino)phe-nyl)azo)-4-hydroxynaphthalene-2-sulfonate;	430-070-1	-	N; R51-53	N R: 51/53 S: 61		

▼M1

Indeks broj	Međunarodno kemijsko ime	EC broj	CAS broj	Razvrstavanje	Označivanje	Granične koncentracije	Napomene
	hexasodium 6-((2,4-diamino-5-sulfonatophenyl)azo)-3-((4-((4-((7-((2,4-diamino-5-sulfonato-3-((4-sulfonatophenyl)azo)phenyl)azo)-1-hydroxy-3-sulfonatonaphthalen-2-yl)azo)-2-sulfonatophenyl)amino)phenyl)azo)-4-hydroxynaphthalene-2-sulfonate						
611-147-00-0	sodium, potassium, lithium 5-amino-3,6-bis(5-(4-chloro-6-(methyl-(2-methylaminoacetyl)amino)-1,3,5-triazin-2-ylamino)-2-sulfonatophenylazo)-4-hydroxynaphthalene-2,7-disulfonate	430-090-0	205764-96-1	Xi; R41 R43	Xi R: 41-43 S: (2-)22-24-26-37/39		
611-148-00-6	reaction mass of: 2-(3-(2,6-dichloro-4-nitrophenylazo)carbazol-9-yl)ethanol; 2-(2-(3-(2,6-dichloro-4-nitro-phenylazo)-carbazol-9-yl)-ethoxy)ethanol; 3-(2,6-dichloro-4-nitrophenylazo)carbazol	429-590-1	-	R43 N; R50-53	Xi; N R: 43-50/53 S: (2-)24-37-60-61		
611-149-00-1	2-(2-chloroacetoxy)ethyl 3-((4-(2,5-dichloro-4-fluorosulfonylphenylazo)-3-methylphenyl)ethylamino)propionate	427-570-7	193486-83-8	N; R51-53	N R: 51/53 S: 61		
611-150-00-7	tetralithium 2-[6-[7-[2-(carboxylato)phenylazo]-8-hydroxy-3,6-disulfonato-1-naphthylamino]-4-hydroxy-1,3,5-triazine-2-ylamino]benzoate	440-460-3	-	Xi; R36 R52-53	Xi R: 36-52/53 S: (2-)26-39-61		
611-151-00-2	chrysoidine; 4-(phenylazo)benzene-1,3-diamine	207-803-7	495-54-5	Muta. Cat. 3; R68 Xn; R22 Xi; R38 N; R50-53	Xn; N R: 22-38-68-50/53 S: (2-)23-26-36/37-46-60-61		
611-152-00-8	chrysoidine monohydrochloride; 4-phenylazophenylene-1,3-diamine monohydrochloride; [1] chrysoidine monoacetate; 4-(phenylazo)benzene-1,3-diamine monoacetate; [2] chrysoidine acetate;	208-545-8 [1] 278-290-5 [2] 279-116-0 [3] 264-409-8 [4] 281-549-5 [5] 282-432-1 [6]	532-82-1 [1] 75660-25-2 [2] 79234-33-6 [3] 63681-54-9 [4] 83968-67-6 [5] 84196-22-5 [6]	Muta. Cat. 3; R68 Xn; R22 Xi; R38-41 N; R50-53	Xn; N R: 22-38-41-68-50/53 S: (2-)23-26-36/37/39-46-60-61		

▼M1

Indeks broj	Međunarodno kemijsko ime	EC broj	CAS broj	Razvrstavanje	Označivanje	Granične koncentracije	Napomene
	4-(phenylazo)benzene-1,3-diamine acetate; [3] chrysoidine-*p*-dodecylbenzenesulfonate; dodecylbenzenesulfonic acid, compound with 4-(phenylazo)benzene-1,3-diamine (1:1); [4] chrysoidine dihydrochloride; 4-(phenylazo)benzene-1,3-diamine dihydrochloride; [5] chrysoidine sulfate; bis[4-(phenylazo)benzene-1,3-diamine] sulfate [6]						
611-153-00-3	chrysoidine C_{10-14}-alkyl derivatives; benzenesulfonic acid, mono-C_{10-14}-alkyl derivatives, compounds with 4-(phenylazo)-1,3-benzenediamine; [1] chrysoidine compound with dibutylnaphthalene sulfonic acid; dibutylnaphthalenesulfonic acid, compound with 4-(phenylazo)benzene-1,3-diamine (1:1) [2]	286-946-7 [1] 304-236-8 [2]	85407-90-5 [1] 94247-67-3 [2]	Muta. Cat. 3; R68 Xn; R22 Xi; R38-41	Xn R: 22-38-41-68 S: (2-)23-26-36/37/39-46		
611-154-00-9	trisodium 5-benzamido-4-hydroxy-3-(4-methyl-2-sulfonatophenylazo)naphthalene-2,7-disulfonate	403-670-6	92408-46-3	R52-53	R: 52/53 S: 61		
611-155-00-4	4,4'-oxybis(benzenesulfonylazide)	431-850-4	7456-68-0	E; R3 F; R11 Xn; R48/22 N; R50-53	E; Xn; N R: 3-11-48/22-50/53 S: (2-)14-22-33-35-36-60-61		
611-156-00-X	triammonium 4-[4-[7-(4-carboxylatoanilino)-1-hydroxy-3-sulfonato-2-naphthylazo]-2,5-dimethoxyphenylazo]benzoate	432-270-4	221354-37-6	Repr. Cat. 3; R62 Xn; R48/22 N; R51-53	Xn; N R: 48/22-62-51/53 S: (2-)36/37-61		
611-157-00-5	benzenesulfonic acid, 3,3'-(methylenebis((dihydroxyphenylene)azo))bis-, potassium sodium salt; potassium sodium 3-[(*E*)-(6-{]3,4-dihydroxy-2-[}(*Z*)-(3-sulfonatophenyl)diazenyl{]benzyl[}-2,3-dihydroxyphenyl)diazenyl]benzenesulfonate	432-590-4	243869-48-9	Xi; R36 R52-53	Xi R: 36-52/53 S: (2-)26-61		

▼M1

Indeks broj	Međunarodno kemijsko ime	EC broj	CAS broj	Razvrstavanje	Označivanje	Granične koncentracije	Napomene
611-158-00-0	reaction product of: 2,3,4,2', 3', 4'-hexahydroxy-5,5'-diacethyl-diphenylmethane and 6-diazo-5,6-dihydro-5-oxo-1-naphthalenesulfonylchloride and 3-diazo-3,4-dihydro-6-methoxy-4-oxo-1-naphthalenesulfonylchloride	421-520-8	-	F; R11 R53	F R: 11-53 S: (2-)3-12-16-33-61		
611-159-00-6	disodium 4-amino-6-((4-((4-(2,4-diaminophenyl)azo)phenylsulfamoyl)phenyl)azo)-5-hydroxy-3-((4-nitrophenyl)azo)naphthalene-2,7-disulfonate	421-880-6	-	Xi; R41 R52-53	Xi R: 41-52/53 S: (2-)26-39-61		

611-160-00-1	reaction mass of: 1,1,1-tris(phenyl-4'-(3"-diazo-3", 4"-dihydro-4"-oxo-naphthalene-1"-sulfonato)ethane;
	1,1,1-tris(phenyl-4'-(6"-diazo-5", 6"-dihydro-5"-oxo-naphthalene-1"-sulfonato)ethane;
	reaction product of 1,1,1-tris(*p*-hydroxyphenyl)ethane with 6-diazo-5,6-dihydro-5-oxo-1-naphthylsulfonylchloride and 3-diazo-3,4-dihydro-4-oxo-1-naphthylsulfonylchloride (2:1);
	reaction product of 1,1,1-tris(*p*-hydroxyphenyl)ethane with 6-diazo-5,6-dihydro-5-oxo-1-naphthylsulfonylchloride and 3-diazo-3,4-dihydro-4-oxo-1-naphthylsulfonylchloride (1:2)
		422-760-6	-	F; R11
				R53
					F
					R: 11-53
					S: (2-)3-12-33-61		

611-161-00-7	trisodium [1,2'-(2-(8-amino-3,5-disulfonato-naphthalene)azo)-(4'-nitrobenzene)diolato-*O, O, N*][(*Z*)-2,2-((phenylcarbamoylprop-1'-enyl)azo)-5-sulfamoylbenzene)diolato-*O, O, N*]chromate(III)	423-100-1	-	Xi; R41	Xi R: 41 S: (2-)26-39		
611-162-00-2	2,4-bis(((2-(dimethylammonio)ethyloxy)carbonyl)phen-2-ylazo)benzene-1,3-diolbis(methanesulfonate)	429-600-4	-	Xn; R22 Xi; R41 N; R51-53	Xn; N R: 22-41-51/53 S: (2-)22-26-39-61		
611-163-00-8	2,4-bis(((2-(dimethylammonio)ethyloxy)carbonyl)phen-2-ylazo)benzene-1,3-diol sulfate	429-610-9	-	Xn; R22 Xi; R41 N; R51-53	Xn; N R: 22-41-51/53 S: (2-)22-26-39-61		

▼M1

Indeks broj	Međunarodno kemijsko ime	EC broj	CAS broj	Razvrstavanje	Označivanje	Granične koncentracije	Napomene
611-164-00-3	reaction mass of: 2,2'-dimethyl-2,2'-azobutanenitrile; 2-methylpentanenitrile-2-azo-2'-(2'-methylpropanenitrile); 2,2'-dimethyl-2,2'-azoheptanenitrile; 2-methylheptanenitrile-2-azo-2'-(2'-methylpropanenitrile); 2-methylheptanenitrile-2-azo-2'-(2'-methylbutanenitrile)	429-710-2	-	R10 R32 R44 Xn; R22 N; R51-53	Xn; N R: 10-22-32-44-51/53 S: (2-)12-15-16-47-51-61		
611-165-00-9	reaction mass of: tetrasodium 4-amino-6-(5-(2,6-difluoropyrimidin-4-ylamino)-2-sulfonatophenylazo)-5-hydroxy-3-(4-(sulfatoethylsulfonyl)phenylazo)naphthalene-2,7-disulfonate; tetrasodium 4-amino-6-(5-(4,6-difluoropyrimidin-2-ylamino)-2-sulfonatophenylazo)-5-hydroxy-3-(4-(2-sulfatoethylsulfonyl)phenylazo)naphthalene-2,7-disulfonate	431-830-5	-	R52-53	R: 52/53 S: 61		
611-166-00-4	reaction mass of: pentasodium 4-amino-5-hydroxy-3-{](E)-4-[}2-(sulfonatooxy)ethylsulfonyl{]phenylazo[}-6-{](E)-2-sulfonato-4-[}2-(sulfonatooxy)ethylsulfonyl{]phenylazo[}naphthalene-2,7-disulfonate; tetrasodium 4-amino-5-hydroxy-3-{](E)-4-[}2-(sulfonatooxy)ethylsulfonyl{]phenylazo[}-6-[(*E*)-2-sulfonato-4-(vinylsulfonyl)phenylazo{]naphthalene-2,7-disulfonate; tetrasodium 4-amino-5-hydroxy-6-(E)-2-sulfonato-4-[}2-(sulfonatooxy)ethylsulfonyl{]phenylazo[}-3-[(*E*)-4-(vinylsulfonyl)phenylazo]naphthalene-2,7-disulfonate	432-100-9	-	Xi; R41 R52-53	Xi R: 41-52/53 S: (2-)26-39-61		
611-167-00-X	sodium bis[tris(2-hydroxyethyl)ammonium][6-anilino-4'-(4,8-disulfonato-2-naphthylazo)-5'-methyl-3-sulfonatonaphthalene-2-azobenzene-1,2'-diolato]cuprate(II)	435-240-9	-	R52-53	R: 52/53 S: 61		

▼M1

Indeks broj	Međunarodno kemijsko ime	EC broj	CAS broj	Razvrstavanje	Označivanje	Granične koncentracije	Napomene
611-168-00-5	reaction mass of: 3-[[4-chloro-6-[[7-[(1,5-disulfo-2-naphthalenyl)azo]-8-hydroxy-3,6-disulfo-1-naphthalenyl]amino]-1,3,5-triazin-2-yl]amino]-5-[[4-chloro-6-[[8-hydroxy-3,6-disulfo-7-[(2-sulfophenyl)azo]-1-naphthalenyl]amino]-1,3,5-triazin-2-yl]amino]benzoic acid; 3,5-bis[[4-chloro-6-[[7-[(1,5-disulfo-2-naphthalenyl)azo]-8-hydroxy-3,6-disulfo-1-naphthalenyl]amino]-1,3,5-triazin-2-yl]amino]benzoic acid	435-440-6	-	Xi; R41	Xi R: 41 S: (2-)22-26-39		
611-169-00-0	sodium 5-(2-carboxyphenylazo)-6-hydroxynaphthalene-2-sulfonate	435-800-2	-	R52-53	R: 52/53 S: 61		
611-170-00-6	reaction mass of: trisodium 2-((1-(2-hydroxy-κ-*O*-5-(2-sulfonatoethansulfonyl)phenylazo-κ-N^2)-1-phenylmethyl)azo-κ-N^1)-4-sulfonatobenzoate(5-)-κ-*O*)cuprate(II); disodium 2-((1-(5-ethenesulfonyl-2-hydroxy-κ-*O*-phenylazo-κ-N^2)-1-phenylmethyl)azo-κ-N^1)-4-sulfonatobenzoate-κ-*O*-(5-))cuprate(II)	435-880-9	-	R52-53	R: 52/53 S: 22-61		
611-171-00-1	reaction mass of: trisodium 3-(5-(2,6-difluoropyrimidin-4-ylamino)-2-sulfonatophenylazo)-5-(4-fluoro-6-morpholin-4-yl-1,3,5-triazin-2-ylamino)-4-hydroxy-2,7-naphthalenedisulfonate; trisodium 3-(5-(4,6-difluoropyrimidin-2-ylamino)-2-sulfonatophenylazo)-5-(4-fluoro-6-morpholin-4-yl-1,3,5-triazin-2-ylamino)-4-hydroxy-2,7-naphthalenedisulfonate	436-890-6	-	Xi; R41 R52-53	Xi R: 41-52/53 S: (2-)22-26-39-61		
611-172-00-7	reaction mass of: triammonium 6-amino-3-((2,5-diethoxy-4-(3-phosphonophenyl)azo)phenyl)azo-4-hydroxy-2-naphthalenesulfonate; diammonium 3-((4-((7-amino-1-hydroxy-3-sulfo-naphthalen-2-yl)azo)-2,5-diethoxyphenyl)azo)benzoate	438-310-7	-	E; R2 Repr. Cat. 3; R62 Xn; R22-48/22 R52-53	E; Xn R: 2-22-48/22-62-52/53 S: (2-)22-35-36/37-61		

▼M1

Indeks broj	Međunarodno kemijsko ime	EC broj	CAS broj	Razvrstavanje	Označivanje	Granične koncentracije	Napomene
611-173-00-2	reaction mass of: 3-[3-carbamoyl-5-(5-{]4-chloro-6-[}4-(2-sulfonatooxyethylsulfonyl)anilino{]-1,3,5-triazin-2-ylamino[}-2-sulfonatophenylazo)-1,2-dihydro-6-hydroxy-4-methyl-2-oxo-1-pyridyl]propanoic acid, trisodium salt; 3-[3-carbamoyl-5-(5-{]4-chloro-6-[}4-(vinylsulfonyl)anilino{]-1,3,5-triazin-2-ylamino[}-2-sulfonatophenylazo)-1,2-dihydro-6-hydroxy-4-methyl-2-oxo-1-pyridyl]propanoic acid, disodium salt	440-510-4	-	Xi; R41 R43	Xi R: 41-43 S: (2-)22-26-36/37/39		
611-174-00-8	reaction mass of: 3-[5-(4-ethenesulfonylbutyrylamino)-2-sulfophenylazo{]-5-4-chloro-[}6-(4-(3-amino-5-hydroxy-2,7-disulfonaphthalene-4-ylazo)-3-sulfophenylamino{]-1,3,5-triazin-2-ylamino[}-4-hydroxynaphthalene-2,7-disulfonic acid, sodium salt; 3-[5-(4-(2-chloroethanesulfonyl)butyrylamino)-2-sulfophenylazo{]-5-4-chloro-[}6-(4-(3-amino-5-hydroxy-2,7-disulfonaphthalene-4-ylazo)-3-sulfophenylamino{]-1,3,5-triazin-2-ylamino[}-4-hydroxynaphthalene-2,7-disulfonic acid, sodium salt	442-290-5	457624-86-1	Xi; R41	Xi R: 41 S: (2-)22-26-39		
611-175-00-3	reaction mass of: trisodium 5-{]4-chloro-6-[}*N*-ethyl-(3-(2-sulfonatooxy)ethylsulfonyl)anilino{]-1,3,5-triazin-2-ylamino[}-4-hydroxy-3-[4-(vinylsulfonyl)phenylazo{]naphthalene-2,7-disulfonate; trisodium 5-4-chloro-6-[}*N*-ethyl-3-(vinylsulfonyl)anilino{]-1,3,5-triazin-2-ylamino[}-4-hydroxy-3-[4-(2-(sulfonatooxy)ethylsulfonyl)phenylazo{]naphthalene-2,7-disulfonate; disodium 5-4-chloro-6-[}*N*-ethyl-3-(vinylsulfonyl)anilino{]-1,3,5-triazin-2-ylamino[}-4-hydroxy-3-[(4-vinylsulfonyl)phenylazo{]naphthalene-2,7-disulfonate; tetrasodium 5-4-chloro-6-[}*N*-ethyl-3-(2-(sulfonatooxy)ethylsulfonyl)anilino{]-1,3,5-triazin-2-ylamino[}-3-[4-(2-(sulfonatooxy)ethylsulfonyl)phenylazo]-4-hydroxynaphthalene-2,7-disulfonate	444-050-5	-	Xi; R41 R52-53	Xi R: 41-52/53 S: (2-)22-26-39-61		

▼M1

Indeks broj	Međunarodno kemijsko ime	EC broj	CAS broj	Razvrstavanje	Označivanje	Granične koncentracije	Napomene
611-176-00-9	2,6-bis(2,3,4-trihydroxybenzyl)-*p*-cresol ester with 6-diazo-5,6-dihydro-5-oxo-1-naphthalenesulfonate	444-250-2	-	E; R2 F; R11 N; R51-53	E; N R: 2-11-51/53 S: (2-)22-61		

611-177-00-4	reaction mass of: pentasodium bis[6-anilino-3,5'-disulfonatonaphthalene-2-azobenzene-1,2'-diolato]cobaltate(III);
	tetrasodium [6-anilino-3,5'-disulfonatonaphthalene-2-azobenzene-1,2'-diolato][6-anilino-5'-sulfamoyl-3-sulfonatonaphthalene-2-azobenzene-1,2'-diolato]cobaltate(III);
	trisodium bis[6-anilino-5'-sulfamoyl-3-sulfonatonaphthalene-2-azobenzene-1,2'-diolato]cobaltate(III)
		444-290-0	508202-43-5	Xi; R41
				R43
				R52-53
					Xi
					R: 41-43-52/53
					S: (2-)22-24-26-37/39-61		

611-178-00-X	reaction mass of: pentasodium 4-amino-5-hydroxy-3-{](E)-4-[}2-(sulfonatooxy)ethylsulfonyl{]phenylazo[}-6-{](E)-2-sulfonato-4-[}2-(sulfonatooxy)ethylsulfonyl{]phenylazo[}naphthalene-2,7-disulfonate; tetrasodium 4-amino-5-hydroxy-3-{](E)-4-[}2-(sulfonatooxy)ethylsulfonyl{]phenylazo[}-6-[(*E*)-2-sulfonato-4-(vinylsulfonyl)phenylazo]naphthalene-2,7-disulfonate; tetrasodium 4-amino-5-hydroxy-6-[(*E*)-2-sulfonato-4-[2-(sulfonatooxy)ethylsulfonyl{]phenylazo[}-3-[(*E*)-4-(vinylsulfonyl)phenylazo]naphthalene-2,7-disulfonate; trisodium 4-amino-5-hydroxy-3-[(*E*)-4-(vinylsulfonyl)phenylazo]-6-[(*E*)-2-sulfonato-4-(vinylsulfonyl)phenylazo]naphthalene-2,7-disulfonate; trisodium 4-amino-5-hydroxy-3-[(2-hydroxyethylsulfonyl)-phenylazo]-6-[(*E*)-2-sulfonato-4-(vinylsulfonyl)phenylazo]naphthalene-2,7-disulfonate; trisodium 4-amino-5-hydroxy-3-[(*E*)-4-(vinylsulfonyl)phenylazo]-6-[-2-sulfonato-4-(2-hydroxyethylsulfonyl)phenylazo]naphthalene-2,7-disulfonate	445-280-9	-	Xi; R41 R43 R52-53	Xi R: 41-43-52/53 S: (2-)24-26-37/39-61		

▼M1

Indeks broj	Međunarodno kemijsko ime	EC broj	CAS broj	Razvrstavanje	Označivanje	Granične koncentracije	Napomene
611-179-00-5	reaction mass of: pentasodium 2-[[8-[[4-chloro-6-[[4-(2-sulfonato ethylsulfonyl)]phenyl]amino]-1,3,5-triazin-2-yl]amino-1-hydroxy-3,6-disulfonato-2-naphthalenyl]azo]naphthalene-1,5-disulfonate; 2-[[8-[[4-chloro-6-[[4-[[2-ethenyl]sulfonyl]phenyl]amino]-1,3,5-triazin-2-yl]amino]-1-hydroxy-3,6-disulfonato-2-naphthalenyl]azo]naphthalene-1,5-disulfonate	450-010-8	-	Xi; R41 R43	Xi R: 41-43 S: (2-)22-24-26-37/39		
611-180-00-0	iron, complexes with diazotised 4-aminobenzenesulfonamide, diazotised 3-aminobenzenesulfonic acid, diazotised 3-amino-4-hydroxybenzenesulfonamide, diazotised 3-amino-4-hydroxy-N-phenylbenzenesulfonamide, diazotised 5-amino-2-(phenylamino)benzenesulfonic acid and resorcinol, sodium salts	417-850-7	-	N; R51-53	N R: 51/53 S: 22-61		

▼B

612-001-00-9	mono-methylamine; [1] di-methylamine; [2] tri-methylamine [3]	200-820-0 [1] 204-697-4 [2] 200-875-0 [3]	74-89-5 [1] 124-40-3 [2] 75-50-3 [3]	F+; R12 Xn; R20 Xi; R37/38-41	F+; Xn R: 12-20-37/38-41 S: (2-)16-26-39	Xn; R20: C ≥ 5 % Xi; R37/38-41: C ≥ 5 % Xi; R36: 0,5 % ≤ C < 5 %	5
612-001-01-6	mono-methylamine ... %; [1] di-methylamine ... %; [2] tri-methylamine ... % [3]	200-820-0 [1] 204-697-4 [2] 200-875-0 [3]	74-89-5 [1] 124-40-3 [2] 75-50-3 [3]	F+; R12 Xn; R20/22 C; R34	F+; C R: 12-20/22-34 S: (1/2-)3-16-26-29-36/37/39-45	Xn; R20/22: C ≥ 15 % C; R34: C ≥ 10 % Xi; R36/37/38: 5 % ≤ C < 10 %	B
612-002-00-4	ethylamine	200-834-7	75-04-7	F+; R12 Xi; R36/37	F+; Xi R: 12-36/37 S: (2-)16-26-29		
612-003-00-X	diethylamine	203-716-3	109-89-7	F; R11 Xn; R20/21/22 C; R35	F; C R: 11-20/21/22-35 S: (1/2-)3-16-26-29-36/37/39-45	C; R35: C ≥ 10 % C; R34: 5 % ≤ C < 10 % Xi; R36/37/38: 1 % ≤ C < 5 %	

▼B

Indeks broj	Međunarodno kemijsko ime	EC broj	CAS broj	Razvrstavanje	Označivanje	Granične koncentracije	Napomene
612-004-00-5	triethylamine	204-469-4	121-44-8	F; R11 Xn; R20/21/22 C; R35	F; C R: 11-20/21/22-35 S: (1/2-)3-16-26-29-36/37/39-45	C; R35: C ≥ 10 % C; R34: 5 % ≤ C < 10 % Xi; R36/37/38: 1 % ≤ C < 5 %	
612-005-00-0	butylamine	203-699-2	109-73-9	F; R11 Xn; R20/21/22 C; R35	F; C R: 11-20/21/22-35 S: (1/2-)3-16-26-29-36/37/39-45	C; R35: C ≥ 10 % C; R34: 5 % ≤ C < 10 % Xi; R36/37/38: 1 % ≤ C < 5 %	
612-006-00-6	ethylenediamine; 1,2-diaminoethane	203-468-6	107-15-3	R10 Xn; R21/22 C; R34 R42/43	C R: 10-21/22-34-42/43 S: (1/2-)23-26-36/37/39-45	C; R34: C ≥ 10 % Xi; R36/38: 2 % ≤ C < 10 %	
612-007-00-1	2-aminopropane; isopropylamine	200-860-9	75-31-0	F+; R12 Xi; R36/37/38	F+; Xi R: 12-36/37/38 S: (2-)16-26-29		
612-008-00-7	aniline	200-539-3	62-53-3	Carc. Cat. 3; R40 Muta. Cat. 3; R68 T; R23/24/25-48/23/24/25 Xi; R41 R43 N; R50	T; N R: 23/24/25-40-41-43-48/23/24/25-68-50 S: (1/2-)26-27-36/37/39-45-46-61-63	T; R23/24/25: C ≥ 25 % Xn; R20/21/22: 1 % ≤ C < 25 % T; R48/23/24/25: C ≥ 1 % Xn; R48/20/21/22: 0,2 % ≤ C < 1 %	
612-009-00-2	salts of aniline	—	—	Carc. Cat. 3; R40 Muta. Cat. 3; R68 T; R23/24/25-48/23/24/25 Xi; R41 R43 N; R50	T; N R: 23/24/25-40-41-43-48/23/24/25-68-50 S: (1/2-)26-27-36/37/39-45-61-63	T; R23/24/25: C ≥ 25 % Xn; R20/21/22: 1 % ≤ C < 25 % T; R48/23/24/25: C ≥ 1 % Xn; R48/20/21/22: 0,2 % ≤ C < 1 %	A

▼B

Indeks broj	Međunarodno kemijsko ime	EC broj	CAS broj	Razvrstavanje	Označivanje	Granične koncentracije	Napomene
612-010-00-8	chloroanilines, with exception of those specified elsewhere in this Annex	—	—	T; R23/24/25 R33 N; R50-53	T; N R: 23/24/25-33-50/53 S: (1/2-)28-36/37-45-60-61		C
612-011-00-3	4-nitrosoaniline	211-535-6	659-49-4	Xn; R20/21/22	Xn R: 20/21/22 S: (2-)25-28		
612-012-00-9	*o*-nitroaniline; [1] *m*-nitroaniline; [2] *p*-nitroaniline [3]	201-855-4 [1] 202-729-1 [2] 202-810-1 [3]	88-74-4 [1] 99-09-2 [2] 100-01-6 [3]	T; R23/24/25 R33 R52-53	T R: 23/24/25-33-52/53 S: (1/2-)28-36/37-45-61		C
612-013-00-4	3-aminobenzene sulphonic acid; metanilic acid	204-473-6	121-47-1	Xn; R20/21/22	Xn R: 20/21/22 S: (2-)25-28		
612-014-00-X	sulphanilic acid; 4-aminobenzenesulphonic acid	204-482-5	121-57-3	Xi; R36/38 R43	Xi R: 36/38-43 S: (2-)24-37		
612-015-00-5	*N*-methylaniline	202-870-9	100-61-8	T; R23/24/25 R33 N; R50-53	T; N R: 23/24/25-33-50/53 S: (1/2-)28-36/37-45-60-61		
612-016-00-0	*N*,*N*-dimethylaniline	204-493-5	121-69-7	Carc. Cat. 3; R40 T; R23/24/25 N; R51-53	T; N R: 23/24/25-40-51/53 S: (1/2-)28-36/37-45-61		
▼M1 612-017-00-6	*N*-methyl-*N*-2,4,6-tetranitroaniline; tetryl	207-531-9	479-45-8	E; R3 T; R23/24/25 R33	E; T R: 3-23/24/25-33 S: (1/2-)35-36/37-45-63		
612-018-00-1	bis(2,4,6-trinitrophenyl)amine; hexyl	205-037-8	131-73-7	E; R3 T+; R26/27/28 R33 N; R51-53	E; T+; N R: 3-26/27/28-33-51/53 S: (1/2-)27/28-35-36/37-45-61-63		

▼M1

Indeks broj	Međunarodno kemijsko ime	EC broj	CAS broj	Razvrstavanje	Označivanje	Granične koncentracije	Napomene
612-019-00-7	dipicrylamine, ammonium salt	220-639-0	2844-92-0	E; R3 T+; R26/27/28 R33 N; R51-53	E; T+; N R: 3-26/27/28-33-51/53 S: (1/2-)27/28-36/37-45-61-63		

▼B

612-020-00-2	1-naphthylamine	205-138-7	134-32-7	Xn; R22 N; R51-53	Xn; N R: 22-51/53 S: (2-)24-61		
612-022-00-3	2-naphthylamine	202-080-4	91-59-8	Carc. Cat. 1; R45 Xn; R22 N; R51-53	T; N R: 45-22-51/53 S: 53-45-61	Carc. Cat. 1; R45: C ≥ 0,01 %	E
612-023-00-9	phenylhydrazine; [1] phenylhydrazinium chloride; [2] phenylhydrazine hydrochloride; [3] phenylhydrazinium sulphate (2:1) [4]	202-873-5 [1] 200-444-7 [2] 248-259-0 [3] 257-622-2 [4]	100-63-0 [1] 59-88-1 [2] 27140-08-5 [3] 52033-74-6 [4]	Carc. Cat. 2; R45 Muta. Cat. 3; R68 T; R23/24/25-48/23/24/25 Xi; R36/38 R43 N; R50	T; N R: 45-23/24/25-36/38-43-48/23/24/25-68-50 S: 53-45-61		E
612-024-00-4	*m*-toluidine; 3-aminotoluene	203-583-1	108-44-1	T; R23/24/25 R33 N; R50	T; N R: 23/24/25-33-50 S: (1/2-)28-36/37-45-61		
612-025-00-X	nitrotoluidines, with the exception of those specified elsewhere in this Annex	—	—	T; R23/24/25 R33 N; R51-53	T; N R: 23/24/25-33-51/53 S: (1/2-)28-36/37-45-61		C
612-026-00-5	diphenylamine	204-539-4	122-39-4	T; R23/24/25 R33 N; R50-53	T; N R: 23/24/25-33-50/53 S: (1/2-)28-36/37-45-60-61		
612-027-00-0	xylidines with the exception of those specified elsewhere in this Annex; dimethyl anilines with the exception of those specified elsewhere in this Annex	—	—	T; R23/24/25 R33 N; R51-53	T; N R: 23/24/25-33-51/53 S: (1/2-)28-36/37-45-61		C

▼B

Indeks broj	Međunarodno kemijsko ime	EC broj	CAS broj	Razvrstavanje	Označivanje	Granične koncentracije	Napomene
612-028-00-6	*p*-phenylenediamine	203-404-7	106-50-3	T; R23/24/25 Xi; R36 R43 N; R50-53	T+; N R: 23/24/25-36-43-50/53 S: (1/2-)28-36/37-45-60-61		
612-029-00-1	benzene-1,4-diamine dihydrochloride; *p*-phenylenediamine dihydrochloride	210-834-9	624-18-0	T; R23/24/25 Xi; R36 R43 N; R50-53	T; N R: 23/24/25-36-43-50/53 S: (1/2-)28-36/37-45-60-61		
612-030-00-7	2-methyl-*p*-phenylenediamine sulphate [1]	210-431-8 [1] 228-871-4 [2]	615-50-9 [1] 6369-59-1 [2]	T; R25 Xn; R20/21 R43 N; R51-53	T; N R: 20/21-25-43-51/53 S: (1/2-)24-37-45-61		
612-031-00-2	*N*,*N*-dimethylbenzene-1,3-diamine; [1] 4-amino-*N*,*N*-dimethylaniline; 3-amino-*N*,*N*'-dimethylaniline [2]	220-623-3 [1] 202-807-5 [2]	2836-04-6 [1] 99-98-9 [2]	T; R23/24/25	T R: 23/24/25 S: (1/2-)28-45		C
612-032-00-8	*N*,*N*,*N*',*N*'-tetramethyl-*p*-phenylenediamine	202-831-6	100-22-1	Xn; R20/21/22	Xn R: 20/21/22 S: (2-)28		
612-033-00-3	2-aminophenol	202-431-1	95-55-6	Xn; R20/22 Muta. Cat. 3; R68	Xn R: 20/22-68 S: (2-)28-36/37		
▼M1 612-034-00-9	2-amino-4,6-dinitrophenol; picramic acid	202-544-6	96-91-3	E; R2 Xn; R20/21/22 R52-53	E; Xn R: 2-20/21/22-52/53 S: (2-)35-36/37-46-61		

▼B

Indeks broj	Međunarodno kemijsko ime	EC broj	CAS broj	Razvrstavanje	Označivanje	Granične koncentracije	Napomene
612-035-00-4	2-methoxyaniline; *o*-anisidine	201-963-1	90-04-0	Carc. Cat. 2; R45 Muta. Cat. 3; R68 T; R23/24/25	T R: 45-23/24/25-68 S: 53-45		E
612-036-00-X	3,3'-dimethoxybenzidine; *o*-dianisidine	204-355-4	119-90-4	Carc. Cat. 2; R45 Xn; R22	T R: 45-22 S: 53-45		E
612-037-00-5	salts of 3,3'-dimethoxybenzidine; salts of *o*-dianisidine	—	—	Carc. Cat. 2; R45 Xn; R22	T R: 45-22 S: 53-45		AE
612-038-00-0	2-nitro-*p*-anisidine; 4-methoxy-2-nitroaniline	202-547-2	96-96-8	T+; R26/27/28 R33 R52-53	T+ R: 26/27/28-33-52/53 S: (1/2-)28-36/37-45-61		
612-039-00-6	2-ethoxyaniline; *o*-phenetidine	202-356-4	94-70-2	T; R23/24/25 R33	T R: 23/24/25-33 S: (1/2-)28-36/37-45		
612-040-00-1	2,4-dinitroaniline	202-553-5	97-02-9	T+; R26/27/28 R33 N; R51-53	T+; N R: 26/27/28-33-51/53 S: (1/2-)28-36/37-45-61		
612-041-00-7	4,4'-bi-*o*-toluidine	204-358-0	119-93-7	Carc. Cat. 2; R45 Xn; R22 N; R51-53	T; N R: 45-22-51/53 S: 53-45-61		E
612-042-00-2	benzidine; 1,1'-biphenyl-4,4'-diamine; 4,4'-diaminobiphenyl; biphenyl-4,4'-ylenediamine	202-199-1	92-87-5	Carc. Cat. 1; R45 Xn; R22 N; R50-53	T; N R: 45-22-50/53 S: 53-45-60-61	Carc. Cat. 1; R45: C ≥ 0,01 %	E
612-043-00-8	*N*,*N*'-dimethylbenzidine	—	2810-74-4	Xn; R20/21/22	Xn R: 20/21/22 S: (2-)22-36		
▼M1 612-044-00-3	*N*,*N*'-diacetylbenzidine	210-338-2	613-35-4	Carc. Cat. 2; R45 Muta. Cat. 3; R68 Xn; R20/21/22	T R: 45-20/21/22-68 S: 53-45		E

▼B

Indeks broj	Međunarodno kemijsko ime	EC broj	CAS broj	Razvrstavanje	Označivanje	Granične koncentracije	Napomene
612-046-00-4	allylamine	203-463-9	107-11-9	F; R11 T; R23/24/25 N; R51-53	F; T; N R: 11-23/24/25-51/53 S: (1/2-)9-16-24/25-45-61		
612-047-00-X	benzylamine	202-854-1	100-46-9	Xn; R21/22 C; R34	C R: 21/22-34 S: (1/2-)26-36/37/39-45		
612-048-00-5	dipropylamine	205-565-9	142-84-7	F; R11 Xn; R20/21/22 C; R35	F; C R: 11-20/21/22-35 S: (1/2-)16-26-36/37/39-45	C; R35: C ≥ 10 % C; R34: 5 % ≤ C < 10 % Xi; R36/37/38: 1 % ≤ C < 5 %	
612-049-00-0	di-*n*-butylamine; [1] di-*sec*-butylamine [2]	203-921-8 [1] 210-937-9 [2]	111-92-2 [1] 626-23-3 [2]	R10 Xn; R20/21/22	Xn R: 10-20/21/22 S: (2-)		
▼M6 612-050-00-6	cyclohexylamine	203-629-0	108-91-8	R10 Repr. Cat. 3; R62 Xn; R21/22 C; R34	C R: 10-21/22-34-62 S: (1/2-)26-36/37/39-45	C; R34: C ≥ 10 % Xi; R36/38: 2 % ≤ C < 10 %	
▼B 612-051-00-1	4,4'-diaminodiphenylmethane; 4,4'-methylenedianiline	202-974-4	101-77-9	Carc. Cat. 2; R45 Muta. Cat. 3; R68 T; R39/23/24/25 Xn; R48/20/21/22 R43 N; R51-53	T; N R: 45-39/23/24/25-43-48/20/21/22-68-51/53 S: 53-45-61		E
612-052-00-7	(*S*)-*sec*-butylamine; (*S*)-2-aminobutane; [1] (*R*)-*sec*-butylamine; (*R*)-2-aminobutane; [2] *sec*-butylamine; 2-aminobutane [3]	208-164-7 [1] 236-232-6 [2] 237-732-7 [3]	513-49-5 [1] 13250-12-9 [2] 13952-84-6 [3]	F; R11 Xn; R20/22 C; R35 N; R50	F; C; N R: 11-20/22-35-50 S: (1/2-)9-16-26-28-36/37/39-45-61		C

▼B

Indeks broj	Međunarodno kemijsko ime	EC broj	CAS broj	Razvrstavanje	Označivanje	Granične koncentracije	Napomene
612-053-00-2	*N*-ethylaniline	203-135-5	103-69-5	T; R23/24/25 R33	T R: 23/24/25-33 S: (1/2-)28-37-45		
612-054-00-8	*N*,*N*-diethylaniline	202-088-8	91-66-7	T; R23/24/25 R33 N; R51-53	T; N R: 23/24/25-33-51/53 S: (1/2-)28-37-45-61	T; R23/24/25: C ≥ 5 % Xn; R20/21/22: 1 % ≤ C < 5 %	
612-055-00-3	*N*-methyl-*o*-toluidine; [1] *N*-methyl-*m*-toluidine; [2] *N*-methyl-*p*-toluidine [3]	210-260-9 [1] 211-795-0 [2] 210-769-6 [3]	611-21-2 [1] 696-44-6 [2] 623-08-5 [3]	T; R23/24/25 R33 R52-53	T R: 23/24/25-33-52/53 S: (1/2-)28-36/37-45-61		C
612-056-00-9	*N*,*N*-dimethyl-*p*-toluidine; [1] *N*,*N*-dimethyl-*m*-toluidine; [2] *N*,*N*-dimethyl-*o*-toluidine [3]	202-805-4 [1] 204-495-6 [2] 210-199-8 [3]	99-97-8 [1] 121-72-2 [2] 609-72-3 [3]	T; R23/24/25 R33 R52-53	T R: 23/24/25-33-52/53 S: (1/2-)28-36/37-45-61	T; R23/24/25: C ≥ 5 % Xn; R20/21/22: 1 % ≤ C < 5 %	C
▼M1 612-057-00-4	piperazine; [solid]	203-808-3	110-85-0	Repr. Cat. 3; R62-63 C; R34 R42/43	Xn; C R: 34-42/43-62-63 S: (1/2-)22-26-36/37/39-45		
612-057-01-1	piperazine; [liquid]	203-808-3	110-85-0	Repr. Cat. 3; R62-63 C; R34 R42/43	Xn; C R: 34-42/43-62-63 S: (1/2-)23-26-36/37/39-45		
▼B 612-058-00-X	2,2'-iminodiethylamine; diethylenetriamine	203-865-4	111-40-0	Xn; R21/22 C; R34 R43	C R: 21/22-34-43 S: (1/2-)26-36/37/39-45		
612-059-00-5	3,6-diazaoctanethylenediamin; triethylenetetramine	203-950-6	112-24-3	Xn; R21 C; R34 R43 R52-53	C R: 21-34-43-52/53 S: (1/2-)26-36/37/39-45-61		

▼B

Indeks broj	Međunarodno kemijsko ime	EC broj	CAS broj	Razvrstavanje	Označivanje	Granične koncentracije	Napomene
612-060-00-0	3,6,9-triazaundecamethylenediamine; tetraethylenepentamine	203-986-2	112-57-2	Xn; R21/22 C; R34 R43 N; R51-53	C; N R: 21/22-34-43-51/53 S: (1/2-)26-36/37/39-45-61		
612-061-00-6	3-aminopropyldimethylamine; *N*,*N*-dimethyl-1,3-diaminopropane	203-680-9	109-55-7	R10 Xn; R22 C; R34 R43	C R: 10-22-34-43 S: (1/2-)26-36/37/39-45		
612-062-00-1	3-aminopropyldiethylamine; *N*,*N*-diethyl-1,3-diaminopropane	203-236-4	104-78-9	R10 Xn; R21/22 C; R34 R43	C R: 10-21/22-34-43 S: (1/2-)26-36/37/39-45		
612-063-00-7	3,3'-iminodi(propylamine); dipropylenetriamine	200-261-2	56-18-8	T+; R26 T; R24 Xn; R22 C; R35 R43	T+; C R: 22-24-26-35-43 S: (1/2-)26-28-36/37/39-45		
612-064-00-2	3,6,9,12-tetra-azatetradecamethylenediamine; pentacthylenehexamine	223-775-9	4067-16-7	C; R34 R43 N; R50-53	C; N R: 34-43-50/53 S: (1/2-)26-36/37/39-45-60-61		
612-065-00-8	polyethlyenepolyamines with the exception of those specified elsewhere in this Annex	—	—	Xn; R21/22 C; R34 R43 N; R50-53	C; N R: 21/22-34-43-50/53 S: (1/2-)26-36/37/39-45-60-61		
612-066-00-3	dicyclohexylamine	202-980-7	101-83-7	Xn; R22 C; R34 N; R50-53	C; N R: 22-34-50/53 S: (1/2-)26-36/37/39-45-60-61	C; R34: C ≥ 10 % Xi; R36/38: 2 % ≤ C < 10 %	
612-067-00-9	3-aminomethyl-3,5,5-trimethylcyclohexylamine	220-666-8	2855-13-2	Xn; R21/22 C; R34 R43 R52-53	C R: 21/22-34-43-52/53 S: (1/2-)26-36/37/39-45-61		

▼B

Indeks broj	Međunarodno kemijsko ime	EC broj	CAS broj	Razvrstavanje	Označivanje	Granične koncentracije	Napomene
612-068-00-4	3,3'-dichlorobenzidine; 3,3'-dichlorobiphenyl-4,4'-ylenediamine	202-109-0	91-94-1	Carc. Cat. 2; R45 Xn; R21 R43 N; R50-53	T; N R: 45-21-43-50/53 S: 53-45-60-61		E
612-069-00-X	salts of 3,3'-dichlorobenzidine; salts of 3,3'-dichlorobiphenyl-4,4'-ylenediamine	— — —	— — —	Carc. Cat. 2; R45 Xn; R21 R43 N; R50-53	T; N R: 45-21-43-50/53 S: 53-45-60-61		AE
612-070-00-5	salts of benzidine [	208-519-6 208-520-1 244-236-4 252-984-8	531-85-1 531-86-2 21136-70-9 36341-27-2	Carc. Cat. 1; R45 Xn; R22 N; R50-53	T; N R: 45-22-50/53 S: 53-45-60-61		AE
612-071-00-0	salts of 2-naphthylamine	209-030-0 210-313-6	553-00-4 612-52-2	Carc. Cat. 1; R45 Xn; R22 N; R51-53	T; N R: 45-22-51/53 S: 53-45-61		AE
612-072-00-6	biphenyl-4-ylamine; xenylamine; 4-aminobiphenyl	202-177-1	92-67-1	Carc. Cat. 1; R45 Xn; R22	T R: 45-22 S: 53-45		E
612-073-00-1	salts of biphenyl-4-ylamine; salts of xenylamine; salts of 4-aminobiphenyl	—	—	Carc. Cat. 1; R45 Xn; R22	T R: 45-22 S: 53-45		AE
612-074-00-7	benzyldimethylamine	203-149-1	103-83-3	R10 Xn; R20/21/22 C; R34 R52-53	C R: 10-20/21/22-34-52/53 S: (1/2-)26-36-45-61		
612-075-00-2	2-aminoethyldimethylamine; 2-dimethylaminoethylamine	203-541-2	108-00-9	F; R11 Xn; R21/22 C; R35	F; C R: 11-21/22-35 S: (1/2-)16-23-26-28-36-45		
▼M1 612-076-00-8	ethyldimethylamine	209-940-8	598-56-1	F; R11 Xn; R20/22 C; R34	F; C R: 11-20/22-34 S: (1/2-)3-16-26-36-45		

▼B

Indeks broj	Međunarodno kemijsko ime	EC broj	CAS broj	Razvrstavanje	Označivanje	Granične koncentracije	Napomene
612-077-00-3	dimethylnitrosoamine; *N*-nitrosodimethylamine	200-549-8	62-75-9	Carc. Cat. 2; R45 T+; R26 T; R25-48/25 N; R51-53	T+; N R: 45-25-26-48/25-51/53 S: 53-45-61	Carc. Cat. 2; R45: C ≥ 0,001 %	E
612-078-00-9	2,2'-dichloro-4,4'-methylenedianiline; 4,4'-methylene bis(2-chloroaniline)	202-918-9	101-14-4	Carc. Cat. 2; R45 Xn; R22 N; R50-53	T; N R: 45-22-50/53 S: 53-45-60-61		E
612-079-00-4	salts of 2,2'-dichloro-4,4'-methylenedianiline; salts of 4,4'-methylenebis(2-chloroaniline)	—	—	Carc. Cat. 2; R45 Xn; R22 N; R50-53	T; N R: 45-22-50/53 S: 53-45-60-61		AE
612-080-00-X	4-amino-*N*,*N*-diethylaniline; *N*,*N*-diethyl-p-phenylendiamine	202-214-1	93-05-0	T; R25 C; R34	T R: 25-34 S: (1/2-)26-36-45		
612-081-00-5	salts of 4,4'-bi-*o*-toluidine; salts of 3,3'-dimethylbenzidine; salts of *o*-tolidine	210-322-5 265-294-7 277-985-0	612-82-8 64969-36-4 74753-18-7	Carc. Cat. 2; R45 Xn; R22 N; R51-53	T; N R: 45-22-51/53 S: 53-45-61		AE
612-082-00-0	thiourea; thiocarbamide	200-543-5	62-56-6	Carc. Cat. 3; R40 Repr. Cat. 3; R63 Xn; R22 N; R51-53	Xn; N R: 22-40-51/53-63 S: (2-)36/37-61		
▼M1 612-083-00-6	1-methyl-3-nitro-1-nitrosoguanidine	200-730-1	70-25-7	Carc. Cat. 2; R45 Xn; R20 Xi; R36/38 N; R51-53	T; N R: 45-20-36/38-51/53 S: 53-45-61	Carc. Cat. 2; R45: C ≥ 0,01 %	E
▼B 612-084-00-1	dapsone; 4,4'-diamino diphenyl sulfone	201-248-4	80-08-0	Xn; R22	Xn R: 22 S: (2-)22		

▼B

Indeks broj	Međunarodno kemijsko ime	EC broj	CAS broj	Razvrstavanje	Označivanje	Granične koncentracije	Napomene
612-085-00-7	4,4'-methylenedi-*o*-toluidine	212-658-8	838-88-0	Carc. Cat. 2; R45 Xn; R22 R43 N; R50-53	T; N R: 45-22-43-50/53 S: 53-45-60-61		E
612-086-00-2	amitraz (ISO); *N*,*N*-bis(2,4-xylyliminomethyl) methylamine	251-375-4	33089-61-1	Xn; R22-48/22 R43 N; R50-53	Xn; N R: 22-43-48/22-50/53 S: (2-)22-24-60-36/37-61	N; R50-53: C ≥ 2,5 % N; R51-53: 0,25 % ≤ C < 2,5 % R52-53: 0,025 % ≤ C < 0,25 %	
612-087-00-8	guazatine (ISO)		108173-90-6	T+; R26 Xn; R21/22 Xi; R37/38-41 N; R50-53	T+; N R: 21/22-26-37/38-41-50/53 S: (1/2-)26-28-36/37/39-38-45-46-60-61-63		
612-088-00-3	simazine (ISO); 6-chloro-*N*,*N*'-diethyl-1,3,5-triazine-2,4-diamine	204-535-2	122-34-9	Carc. Cat. 3; R40 N; R50-53	Xn; N R: 40-50/53 S: (2-)36/37-46-60-61		
612-089-00-9	1,5-naphthylenediamine	218-817-8	2243-62-1	Carc. Cat. 3; R40 N; R50-53	Xn; N R: 40-50/53 S: (2-)36/37-60-61		
612-090-00-4	2,2'-(nitrosoimino)bisethanol	214-237-4	1116-54-7	Carc. Cat. 2; R45	T R: 45 S: 53-45		
612-091-00-X	*o*-toluidine; 2-aminotoluene	202-429-0	95-53-4	Carc. Cat. 2; R45 T; R23/25 Xi; R36 N; R50	T; N R: 45-23/25-36-50 S: 53-45-61		E
612-092-00-5	*N*,*N*'-(2,2-dimethylpropylidene)hexamethylenediamine	401-660-6	1000-78-8	Xi; R38 R43	Xi R: 38-43 S: (2-)24-37		

▼B

Indeks broj	Međunarodno kemijsko ime	EC broj	CAS broj	Razvrstavanje	Označivanje	Granične koncentracije	Napomene
612-093-00-0	3,5-dichloro-4-(1,1,2,2-tetrafluoroethoxy)aniline	401-790-3	104147-32-2	Xn; R22 N; R50-53	Xn; N R: 22-50/53 S: (2-)24/25-26-57-60-61		
▼M1 612-094-00-6	4-(2-chloro-4-trifluoromethyl)phenoxy-2-fluoroaniline hydrochloride	402-190-4	113674-95-6	T; R48/25 Xn; R22-48/20 Xi; R41 R43 N; R50-53	T; N R: 22-41-43-48/20-48/25-50/53 S: (1/2-)26-36/37/39-45-60-61		
▼B 612-095-00-1	benzyl-2-hydroxydodecyldimethylammonium benzoate	402-610-6	113694-52-3	C; R34 Xn; R22 N; R50-53	C; N R: 22-34-50/53 S: (1/2-)26-28-36/37/39-45-60-61		
612-096-00-7	4,4'-carbonimidoylbis[*N*,*N*-dimethylaniline]	207-762-5	492-80-8	Carc. Cat. 3; R40 Xn; R22 Xi; R36 N; R51-53	Xn; N R: 22-36-40-51/53 S: (2-)36/37-61		
612-097-00-2	salts of 4,4'-carbonimidoylbis[*N*,*N*-dimethylaniline]	—	—	Carc. Cat. 3; R40 Xn; R22 Xi; R36 N; R51-53	Xn; N R: 22-36-40-51/53 S: (2-)36/37-61		A
▼M1 612-098-00-8	nitrosodipropylamine	210-698-0	621-64-7	Carc. Cat. 2; R45 Xn; R22 N; R51-53	T; N R: 45-22-51/53 S: 53-45-61	Carc. Cat. 2; R45: C ≥ 0,001 %	E
612-099-00-3	4-methyl-*m*-phenylenediamine; 2,4-toluenediamine	202-453-1	95-80-7	Carc. Cat. 2; R45 Muta. Cat. 3; R68 Repr. Cat. 3; R62 T; R25 Xn; R21-48/22 R43 N; R51-53	T; N R: 45-21-25-43-48/22-62-68-51/53 S: 53-45-61		E

▼B

Indeks broj	Međunarodno kemijsko ime	EC broj	CAS broj	Razvrstavanje	Označivanje	Granične koncentracije	Napomene
612-100-00-7	propylenediamine	201-155-9	78-90-0	R10 Xn; R21/22 C; R35	C R: 10-21/22-35 S: (1/2-)26-37/39-45		
▼M1 612-101-00-2	methenamine; hexamethylenetetramine	202-905-8	100-97-0	F; R11 R43	F; Xi R: 11-43 S: (2-)24-37		
▼B 612-102-00-8	*N*,*N*-bis(3-aminopropyl)methylamine	203-336-8	105-83-9	T; R23/24 Xn; R22 C; R34	T R: 22-23/24-34 S: (1/2-)26-36/37/39-45		
612-103-00-3	*N*,*N*,*N*′,*N*′-tetramethylethylenediamine	203-744-6	110-18-9	F; R11 Xn; R20/22 C; R34	F; C R: 11-20/22-34 S: (1/2-)16-26-36/37/39-45		
612-104-00-9	hexamethylenediamine	204-679-6	124-09-4	Xn; R21/22 Xi; R37 C; R34	C R: 21/22-34-37 S: (1/2-)22-26-36/37/39-45		
612-105-00-4	2-piperazin-1-ylethylamine	205-411-0	140-31-8	Xn; R21/22 C; R34 R43 R52-53	C R: 21/22-34-43-52/53 S: (1/2-)26-36/37/39-45-61		
612-106-00-X	2,6-diethylaniline	209-445-7	579-66-8	Xn; R22	Xn R: 22 S: (2-)23-24		
612-107-00-5	1-phenylethylamine; [1] Dl-α-methylbenzylamine [2]	202-706-6 [1] 210-545-8 [2]	98-84-0 [1] 618-36-0 [2]	Xn; R21/22 C; R34	C R: 21/22-34 S: (1/2-)26-28-36/37/39-45		
612-108-00-0	3-aminopropyltriethoxysilane	213-048-4	919-30-2	Xn; R22 C; R34	C R: 22-34 S: (1/2-)26-36/37/39-45		

▼B

Indeks broj	Međunarodno kemijsko ime	EC broj	CAS broj	Razvrstavanje	Označivanje	Granične koncentracije	Napomene
612-109-00-6	bis(2-dimethylaminoethyl)(methyl)amine	221-201-1	3030-47-5	T; R24 Xn; R22 C; R34	T R: 22-24-34 S: (1/2-)26-36/37/39-45		
612-110-00-1	2,2'-dimethyl-4,4'-methylenebis(cyclohexylamine)	229-962-1	6864-37-5	T; R23/24 Xn; R22 C; R35 N; R51-53	T; C; N R: 22-23/24-35-51/53 S: (1/2-)26-36/37/39-45-61		
612-111-00-7	2-methyl-*m*-phenylenediamine; 2,6-toluenediamine	212-513-9	823-40-5	Muta. Cat. 3; R68 Xn; R21/22 R43 N; R51-53	Xn; N R: 21/22-43-51/53-68 S: (2-)24-36/37-61		
612-112-00-2	*p*-anisidine; 4-methoxyaniline	203-254-2	104-94-9	T+; R26/27/28 R33 N; R50	T+; N R: 26/27/28-33-50 S: (1/2-)28-36/37-45-61		
612-113-00-8	6-methyl-2,4-bis(methylthio)phenylene-1,3-diamine	403-240-8	106264-79-3	Xn; R22 R43 N; R50-53	Xn; N R: 22-43-50/53 S: (2-)24-37-60-61		
612-114-00-3	*R*,*R*-2-hydroxy-5-(1-hydroxy-2-(4-phenylbut-2-ylamino)ethyl)benzamide hydrogen 2,3-bis(benzoyloxy)succinate	404-390-7	—	F; R11 R43 R52-53	F; Xi R: 11-43-52/53 S: (2-)24-37-61		
612-115-00-9	dimethyldioctadecylammonium hydrogen sulfate	404-050-8	123312-54-9	Xi; R36 R53	Xi R: 36-53 S: (2-)26-39-61		
612-116-00-4	C_{8-18}alkylbis(2-hydroxyethyl)ammonium bis(2-ethylhexyl)phosphate	404-690-8	68132-19-4	T; R23 C; R34 R43 N; R50-53	T; N R: 23-34-43-50/53 S: (1/2-)26-36/37/39-45-60-61		
612-117-00-X	C_{12-14}-*tert*-alkylamine, methylphosphonic acid salt	404-750-3	119415-07-5	Xn; R22 C; R34 N; R51-53	C; N R: 22-34-51/53 S: (1/2-)26-28-36/37/39-45-61		
612-118-00-5	A reaction mass of: (1,3-dioxo-2*H*-benz(de)isoquinolin-2-ylpropyl)hexadecyldimethylammonium 4-toluenesulfonate; (1,3-dioxo-2*H*-benz(de)isoquinolin-2-ylpropyl)hexadecyldimethylammonium bromide	405-080-4	—	Xi; R41 N; R50-53	X; N R: 41-50/53 S: (2-)22-26-39-60-61		

▼B

Indeks broj	Međunarodno kemijsko ime	EC broj	CAS broj	Razvrstavanje	Označivanje	Granične koncentracije	Napomene
612-119-00-0	benzyldimethyloctadecylammonium 3-nitrobenzenesulfonate	405-330-2	—	Xi; R38-41 N; R50-53	Xi; N R: 38-41-50/53 S: (2-)26-37/39-60-61		
▼M7 612-120-00-6	aklonifen (ISO); 2-kloro-6-nitro-3-fenoksianilin	277-704-1	74070-46-5	Karc. kat. 3; R40 R43 N; R50-53	Xn; N R: 40-43-50/53 S: (2-)36/37-60-61	R43: C ≥ 0,1 % N; R50-53: C ≥ 0,25 % N; R51-53: 0,025 % ≤ C < 0,25 % R52-53: 0,0025 % ≤ C < 0,025 %	
▼B 612-121-00-1	amines, polyethylenepoly-; HEPA	268-626-9	68131-73-7	Xn; R21/22 C; R34 R43 N; R50-53	C; N R: 21/22-34-43-50/53 S: (1/2-)26-36/37/39-45-60-61		
▼M1 612-122-00-7	hydroxylamine....% [> 55 % in aqueous solution]	232-259-2	7803-49-8	E; R2 Carc. Cat. 3; R40 Xn; R21/22-48/22 Xi; R37/38-41 R43 N; R50	E; Xn; N R: 2-21/22-37/38-40-41-43-48/22-50 S: (2-)26-36/37/39-61		B
612-122-01-4	hydroxylamine …% [≤ 55 % in aqueous solution]	232-259-2	7803-49-8	R5 Carc. Cat. 3; R40 Xn; R21/22-48/22 Xi; R37/38-41 R43 N; R50	Xn; N R: 5-21/22-37/38-40-41-43-48/22-50 S: (2-)26-36/37/39-46-61		B
612-123-00-2	hydroxylammonium chloride; hydroxylamine hydrochloride; [1] bis(hydroxylammonium) sulfate; hydroxylamine sulfate (2:1) [2]	226-798-2 [1] 233-118-8 [2]	5470-11-1 [1] 10039-54-0 [2]	E; R2 Carc. Cat. 3; R40 Xn; R21/22-48/22 Xi; R36/38 R43 N; R50	E; Xn; N R: 2-21/22-36/38-40-43-48/22-50 S: (2-)36/37-61		
▼B 612-124-00-8	*N*,*N*,*N*-trimethylanilinium chloride	205-319-0	138-24-9	T; R24/25	T R: 24/25 S: (1/2-)25-39-45-53		

▼B

Indeks broj	Međunarodno kemijsko ime	EC broj	CAS broj	Razvrstavanje	Označivanje	Granične koncentracije	Napomene
612-125-00-3	2-methyl-*p*-phenylenediamine; 2,5-toluenediamine	202-442-1	95-70-5	T; R25 Xn; R20/21 R43 N; R51-53	T; N R: 20/21-25-43-51/53 S: (1/2-)24-37-45-61		
612-126-00-9	toluene-2,4-diammonium sulphate; 4-methyl-m-phenylenediamine sulfate	265-697-8	65321-67-7	Carc. Cat. 2; R45 T; R25 Xn; R21 Xi; R36 R43 N; R51-53	T; N R: 45-21-25-36-43-51/53 S: 53-45-61		E
612-127-00-4	3-aminophenol	209-711-2	591-27-5	Xn; R20/22 N; R51-53	Xn; N R: 20/22-51/53 S: (2-)28-61		
612-128-00-X	4-aminophenol	204-616-2	123-30-8	Muta. Cat. 3; R68 Xn; R20/22 N; R50-53	Xn; N R: 20/22-50/53-68 S: (2-)28-36/37-60-61		
612-129-00-5	diisopropylamine	203-558-5	108-18-9	F; R11 Xn; R20/22 C; R34	F; C R: 11-20/22-34 S: (1/2-)16-26-36/37/39-45	C; R34: C ≥ 10 % Xi; R36/37/38: 5 % ≤ C < 10 %	
612-130-00-0	2,6-diamino-3,5-diethyltoluene; 4,6-diethyl-2-methyl-1,3-benzenediamine; [1] 2,4-diamino-3,5-diethyltoluene; 2,4-diethyl-6-methyl-1,3-benzenediamine; [2] diethylmethylbenzenediamine [3]	218-255-3 [1] 218-256-9 [2] 270-877-4 [3]	2095-01-4 [1] 2095-02-5 [2] 68479-98-1 [3]	Xn; R21/22-48/22 Xi; R36 N; R50-53	Xn; N R: 21/22-36-48/22-50/53 S: (2-)26-28-36/37/39-60-61		C
612-131-00-6	didecyldimethylammonium chloride	230-525-2	7173-51-5	Xn; R22 C; R34	C R: 22-34 S: (2-)26-36/37/39-45		
612-132-00-1	*N*,*N*'-diphenyl-*p*-phenylenediamine; *N*,*N*'-diphenyl-1,4-benzenediamine	200-806-4	74-31-7	R43 R52-53	Xi R: 43-52/53 S: (2-)24-37-61		

▼B

Indeks broj	Međunarodno kemijsko ime	EC broj	CAS broj	Razvrstavanje	Označivanje	Granične koncentracije	Napomene
612-133-00-7	(4-ammonio-*m*-tolyl)ethyl(2-hydroxyethyl)ammonium sulphate; 4-(*N*-ethyl-*N*-2-hydroxyethyl)-2-methylphenylenediamine sulphate	247-162-0	25646-77-9	T; R25 Xn; R48/22 R43 N; R50-53	T; N R: 25-43-48/22-50/53 S: (1/2-)24-37-45-60-61		
612-134-00-2	*N*-(2-(4-amino-*N*-ethyl-*m*-toluidino)ethyl)methanesulphonamide sesquisulphate; 4-(*N*-ethyl-*N*-2-methanesulphonylaminoethyl)-2-methylphenylenediamine sesquisulphate monohydrate	247-161-5	25646-71-3	Xn; R22 R43 N; R50-53	Xn; N R: 22-43-50/53 S: (2-)24-37-60-61		
612-135-00-8	*N*-2-naphthylaniline; *N*-phenyl-2-naphthylamine	205-223-9	135-88-6	Carc. Cat. 3; R40 Xi; R36/38 R43 N; R51-53	Xn; N R: 36/38-40-43-51/53 S: (2-)26-36/37-61		
612-136-00-3	*N*-isopropyl-*N*'-phenyl-*p*-phenylenediamine	202-969-7	101-72-4	Xn; R22 R43 N; R50-53	Xn; N R: 22-43-50/53 S: (2-)24-37-60-61	R43: C ≥ 0,1 %	
612-137-00-9	4-chloroaniline	203-401-0	106-47-8	Carc. Cat. 2; R45 T; R23/24/25 R43 N; R50-53	T; N R: 45-23/24/25-43-50/53 S: 53-45-60-61		E
612-138-00-4	furalaxyl (ISO); methyl *N*-(2,6-dimethylphenyl)-*N*-(2-furylcarbonyl)-Dl-alaninate	260-875-1	57646-30-7	Xn; R22 R52-53	Xn R: 22-52/53 S: (2-)36/37/39-61		
612-139-00-X	mefenacet (ISO); 2-(benzothiazol-2-yloxy)-*N*-methyl-*N*-phenylacetamide	277-328-8	73250-68-7	N; R51-53	N R: 51/53 S: 61		
612-140-00-5	quaternary ammonium compounds, benzyl-C_{8-18}-alkyldimethyl, chlorides	264-151-6	63449-41-2	Xn; R21/22 C; R34 N; R50	C; N R: 21/22-34-50 S: (2-)36/37/39-45-61		
612-141-00-0	4,4'-methylenebis(2-ethylaniline); 4,4'-methylenebis(2-ethylbenzeneamine)	243-420-1	19900-65-3	Carc. Cat. 3; R40 Xn; R22 N; R50-53	Xn; N R: 22-40-50/53 S: (2-)36/37-60-61		

▼B

Indeks broj	Međunarodno kemijsko ime	EC broj	CAS broj	Razvrstavanje	Označivanje	Granične koncentracije	Napomene
612-142-00-6	biphenyl-2-ylamine	201-990-9	90-41-5	Carc. Cat. 3; R40 Xn; R22 R52-53	Xn R: 22-40-52/53 S: (2-)36/37-61		
612-143-00-1	N^5,N^5-diethyltoluene-2,5-diamine monohydrochloride; 4-diethylamino-2-methylaniline monohydrochloride	218-130-3	2051-79-8	T; R25 Xi; R36 R43 N; R50-53	T; N R: 25-36-43-50/53 S: (1/2-)24-26-37-45-60-61		
612-144-00-7	flumetralin (ISO); *N*-(2-chloro-6-fluorobenzyl)-*N*-ethyl-α,α,α-trifluoro-2,6-dinitro-*p*-toluidine	—	62924-70-3	Xi; R36/38 R43 N; R50-53	Xi; N R: 36/38-43-50/53 S: (2-)36/37-60-61		
612-145-00-2	*o*-phenylenediamine	202-430-6	95-54-5	Carc. Cat. 3; R40 Muta. Cat. 3; R68 T; R25 Xn; R20/21 Xi; R36 R43 N; R50-53	T; N R: 20/21-25-36-40-43-50/53-68 S: (1/2-)28-36/37-45-60-61		
612-146-00-8	*o*-phenylenediamine dihydrochloride	210-418-7	615-28-1	Carc. Cat. 3; R40 Muta. Cat. 3; R68 T; R25 Xn; R20/21 Xi; R36 R43 N; R50-53	T; N R: 20/21-25-36-40-43-50/53-68 S: (1/2-)28-36/37-45-60-61		
612-147-00-3	*m*-phenylenediamine	203-584-7	108-45-2	Muta. Cat. 3; R68 T; R23/24/25 Xi; R36 R43 N; R50-53	T; N R: 23/24/25-36-43-50/53-68 S: (1/2-)28-36/37-45-60-61		
612-148-00-9	*m*-phenylenediamine dihydrochloride	208-790-0	541-69-5	Muta. Cat. 3; R68 T; R23/24/25 Xi; R36 R43 N; R50-53	T; N R: 23/24/25-36-43-50/53-68 S: (1/2-)28-36/37-45-60-61		

▼B

Indeks broj	Međunarodno kemijsko ime	EC broj	CAS broj	Razvrstavanje	Označivanje	Granične koncentracije	Napomene
612-149-00-4	1,3-diphenylguanidine	203-002-1	102-06-7	Repr. Cat. 3; R62 Xn; R22 Xi; R36/37/38 N; R51-53	Xn; N R: 22-36/37/38-51/53-62 S: (2-)26-36/37/39-61		
612-150-00-X	spiroxamine (ISO); 8-*tert*-butyl-1,4-dioxaspiro[4.5]decan-2-ylmethyl(ethyl)(propyl)amine	—	118134-30-8	Xn; R20/21/22 Xi; R38 R43 N; R50-53	Xn; N R: 20/21/22-38-43-50/53 S: (2-)36/37/39-46-60-61		
▼M1 612-151-00-5	methyl-phenylene diamine; diaminotoluene; [technical product – reaction mass of 4-methyl-*m*-phenylene diamine (EC No 202-453-1) and 2-methyl-*m*-phenylene diamine (EC No 212-513-9)]	—	—	Carc. Cat. 2; R45 Muta. Cat. 3; R68 Repr. Cat. 3; R62 T; R25 Xn; R21-48/22 Xi; R36 R43 N; R51-53	T; N R: 45-21-25-36-43-48/22-62-68-51/53 S: 53-45-61		E
▼B 612-152-00-0	*N*,*N*-diethyl-*N*',*N*'-dimethylpropan-1,3-diyl-diamine	406-610-7	62478-82-4	R10 Xn; R20/22-48/20 C; R35 R52-53	C R: 10-20/22-35-48/20-52/53 S: (1/2-)26-28-36/37/39-45-61		
612-153-00-6	4-[*N*-ethyl-*N*-(2-hydroxyethyl)amino]-1-(2-hydroxyethyl)amino-2-nitrobenzene, mono-hydrochloride	407-020-2	132885-85-9	Xn; R22 R43 R52-53	Xn R: 22-43-52/53 S: (2-)22-24-37-61		
612-154-00-1	6'-(isobutylethylamino)-3'-methyl-2'-phenylamino-spiro[isobenzo-2-oxofuran-7,9'-[9*H*]-xanthene]	410-890-6	95235-29-3	R53	R: 53 S: 61		
612-155-00-7	2'-anilino-6'-((3-ethoxypropyl)ethylamino)-3'-methylspiro(isobenzo-3-oxofuran)-1-(1*H*)-9'-xanthene	411-730-8	93071-94-4	R53	R: 53 S: 61		

▼B

Indeks broj	Međunarodno kemijsko ime	EC broj	CAS broj	Razvrstavanje	Označivanje	Granične koncentracije	Napomene
612-156-00-2	reaction mass of: trihexadecylmethylammonium chloride; dihexadecyldimethylammonium chloride	405-620-9	—	Xi; R41 N; R50-53	Xi; N R: 41-50/53 S: (2-)26-39-60-61		
612-157-00-8	(*Z*)-1-benzo[*b*]thien-2-ylethanone oxime hydrochloride	410-780-8	—	Xn; R22-48/22 Xi; R41 R43 N; R51-53	Xn; N R: 22-41-43-48/22-51/53 S: (2-)22-26-36/37/39-61		
612-158-00-3	reaction mass of: bis(5-dodecyl-2-hydroxybenzald-oximate) copper (II) C_{12}-alkyl group is branched; 4-dodecylsalicylaldoxime	410-820-4	—	R53	R: 53 S: 61		
612-159-00-9	Reaction products of: trimethylhexamethylene diamine (a mixture of 2,2,4-trimethyl-1,6-hexanediamine and 2,4,4-trimethyl-1,6-hexanediamine, EINECS listed), Epoxide 8 (mono[(C_{10}-C_{16}-alkyloxy)methyl]oxirane derivatives) and *p*-toluene-sulfonic acid	410-880-1	—	Xn; R22 C; R34 N; R50-53	C; N R: 22-34-50/53 S: (1/2-)23-26-36/37/39-45-60-61		
612-160-00-4	*p*-toluidine; 4-aminotoluene; [1] toluidinium chloride; [2] toluidine sulphate (1:1) [3]	203-403-1 [1] 208-740-8 [2] 208-741-3 [3]	106-49-0 [1] 540-23-8 [2] 540-25-0 [3]	Carc. Cat. 3; R40 T; R23/24/25 Xi; R36 R43 N; R50	T; N R: 23/24/25-36-40-43-50 S: (1/2-)28-36/37-45-61		
612-161-00-X	2,6-xylidine; 2,6-dimethylaniline	201-758-7	87-62-7	Carc. Cat. 3; R40 Xn; R20/21/22 Xi; R37/38 N; R51-53	Xn; N R: 20/21/22-37/38-40-51/53 S: (2-)23-25-36/37-61		
612-162-00-5	dimethyldioctadecylammonium chloride; DODMAC	203-508-2	107-64-2	Xi; R41 N; R50-53	Xi; N R: 41-50/53 S: (2-)24-26-39-46-60-61		

▼B

Indeks broj	Međunarodno kemijsko ime	EC broj	CAS broj	Razvrstavanje	Označivanje	Granične koncentracije	Napomene
612-163-00-0	metalaxyl-M (ISO); mefenoxam; (*R*)-2-[(2,6-dimethylphenyl)-methoxyacetylamino]propionic acid methyl ester	—	70630-17-0	Xn; R22 Xi; R41	Xn R: 22-41 S: (2-)26-39-46		
612-164-00-6	2-butyl-2-ethyl-1,5-diaminopentane	412-700-7	137605-95-9	Xn; R21/22-48/22 C; R34 R43 R52-53	C R: 21/22-34-43-48/22-52/53 S: (1/2-)26-36/37/39-45-61		
612-165-00-1	*N*,*N*'-diphenyl-*N*,*N*'-bis(3-methylphenyl)-(1,1'-diphenyl)-4,4'-diamine	413-810-8	65181-78-4	N; R51-53	N R: 51/53 S: 61		
612-166-00-7	reaction mass of: *cis*-(5-ammonium-1,3,3-trimethyl)-cyclohexanemethylammonium phosphate (1:1); *trans*-(5-ammonium-1,3,3-trimethyl)-cyclohexanemethylammonium phosphate (1:1)	411-830-1	114765-88-7	Xi; R41 R43 R52-53	Xi R: 41-43-52/53 S: (2-)24-26-37/39-61		
612-167-00-2	5-acetyl-3-amino-10,11-dihydro-5*H*-dibenz[*b*,*f*]azepine-hydrochloride	410-490-1	—	Xn; R22-48/22 Xi; R41 R43 N; R51-53	Xn; N R: 22-41-43-48/22-51/53 S: (2-)22-26-36/37/39-61		
612-168-00-8	3,5-dichloro-2,6-difluoropyrdine-4-amine	220-630-1	2840-00-8	Xn; R21/22 N; R51-53	Xn; N R: 21/22-51/53 S: (2-)36/37-61		
▼M1 612-169-00-3	bis(*N*-methyl-*N*-phenylhydrazine)sulfate	423-170-1	618-26-8	F; R11 T; R48/25 Xn; R22 Xi; R41 R43 N; R50-53	F; T; N R: 11-22-41-43-48/25-50/53 S: (1/2-)22-26-33-36/37/39-45-60-61		

▼B

Indeks broj	Međunarodno kemijsko ime	EC broj	CAS broj	Razvrstavanje	Označivanje	Granične koncentracije	Napomene
612-170-00-9	4-chlorophenyl cyclopropyl ketone *O*-(4-aminobenzyl)oxime	405-260-2	—	Xn; R22 R43 N; R50-53	Xn; N R: 22-43-50/53 S: (2-)24-37-60-61		
612-171-00-4	*N*,*N*,*N*',*N*'-tetraglycidyl-4,4'-diamino-3,3'-diethyldiphenylmethane	410-060-3	130728-76-6	Muta. Cat. 3; R68 R43 N; R51-53	Xn; N R: 43-68-51/53 S: (2-)36/37-61		
612-172-00-X	4,4'-methylenebis(*N*,*N*'-dimethylcyclohexanamine	412-840-9	13474-64-1	Xn; R22-48/22 C; R35 R52-53	C R: 22-35-48/22-52/53 S: (1/2-)26-36/37/39-45-61		
612-173-00-5	lithium 1-amino-4-(4-*tert*-butylanilino)anthraquinone-2-sulfonate	411-140-0	125328-86-1	Xi; R41 R43 N; R51-53	Xi; N R: 41-43-51/53 S: (2-)22-26-36/37/39-61		
612-174-00-0	4,4-dimethoxybutylamine	407-690-6	19060-15-2	Xn; R22 C; R34 R43 R52-53	C R: 22-34-43-52/53 S: (1/2-)26-36/37/39-45-61		
612-175-00-6	2-(*O*-aminooxy)ethylamine dihydrochloride	412-310-7	37866-45-8	R43 R52-53	Xi R: 43-52/53 S: (2-)24-37-61		
612-176-00-1	Polymer of 1,3-dibromopropane and *N*,*N*-diethyl-*N*',*N*'-dimethyl-1,3-propanediamine	410-570-6	143747-73-3	N; R50-53	N R: 50/53 S: 60-61		
612-177-00-7	2-naphthylamino-6-sulfomethylamide	412-120-4	104295-55-8	Xn; R48/22 R43 N; R51-53	Xn; N R: 43-48/22-51/53 S: (2-)22-36/37-61		
612-178-00-2	1,4,7,10-tetraazacyclododecane disulfate	412-080-8	112193-77-8	Xn; R22 Xi; R37-41 R52-53	Xn R: 22-37-41-52/53 S: (2-)26-36/37/39-61		
612-179-00-8	1-(2-propenyl)pyridinium chloride	412-740-5	25965-81-5	Xn; R22 R43	Xn R: 22-43 S: (2-)24-37		

▼B

Indeks broj	Međunarodno kemijsko ime	EC broj	CAS broj	Razvrstavanje	Označivanje	Granične koncentracije	Napomene
612-180-00-3	3-aminobenzylamine	412-230-2	4403-70-7	Xn; R22 C; R34 N; R51-53	C; N R: 22-34-51/53 S: (1/2-)22-26-36/37/39-45-61		
612-181-00-9	2-phenylthioaniline	413-030-8	1134-94-7	R43 N; R51-53	Xi; N R: 43-51/53 S: (2-)24-37-61		
612-182-00-4	1-ethyl-1-methylmorpholinium bromide	418-210-1	65756-41-4	Muta. Cat. 3; R68	Xn R: 68 S: (2-)36/37		
612-183-00-X	1-ethyl-1-methylpyrrolidinium bromide	418-200-5	69227-51-6	Muta. Cat. 3; R68	Xn R: 68 S: (2-)36/37		
612-184-00-5	6'-(dibutylamino)-3'-methyl-2'-(phenylamino)spiro[isobenzofuran-1(3*H*),9-(9*H*)-xanthen]-3-one	403-830-5	89331-94-2	R52-53	R: 52/53 S: 61		
612-185-00-0	1-[3-[4-((heptadecafluorononyl)oxy)-benzamido]propyl]-*N*,*N*,*N*-trimethylammonium iodide	407-400-8	59493-72-0	Xi; R41 N; R50-53	Xi; N R: 41-50/53 S: (2-)26-39-60-61		
612-186-00-6	bis(*N*-(7-hydroxy-8-methyl-5-phenylphenazin-3-ylidene)dimethylammonium) sulfate	406-770-8	149057-64-7	Xn; R48/22 Xi; R41 R43 N; R50-53	Xn; N R: 41-43-48/22-50/53 S: (2-)22-26-36/37/39-60-61		
612-187-00-1	2,3,4-trifluoroaniline	407-170-9	3862-73-5	Xn; R21/22-48/22 Xi; R38-41 N; R51-53	Xn; N R: 21/22-38-41-48/22-51/53 S: (2-)23-26-36/37/39-61		
612-188-00-7	4,4'-(9*H*-fluoren-9-ylidene)bis(2-chloroaniline)	407-560-9	107934-68-9	N; R51-53	N R: 51/53 S: 61		

▼B

Indeks broj	Međunarodno kemijsko ime	EC broj	CAS broj	Razvrstavanje	Označivanje	Granične koncentracije	Napomene
612-189-00-2	4-amino-2-(aminomethyl)phenol dihydrochloride	412-510-4	135043-64-0	Xn; R22 R43 N; R50-53	Xn; N R: 22-43-50/53 S: (2-)22-24-37-60-61		
612-190-00-8	4,4'-methylenebis(2-isopropyl-6-methylaniline)	415-150-6	16298-38-7	Xn; R48/22 N; R51-53	Xn; N R: 48/22-51/53 S: (2-)36-61		
612-191-00-3	Polymer of allylamine hydrochloride	415-050-2	71550-12-4	Xn; R22 R43	Xn R: 22-43 S: (2-)36/37		
612-192-00-9	2-isopropyl-4-(*N*-methyl)aminomethylthiazole	414-800-6	154212-60-9	Xn; R21/22 Xi; R38-41 N; R51-53	Xn; N R: 21/22-38-41-51/53 S: (2-)26-36/37/39-61		
612-193-00-4	3-methylaminomethylphenylamine	414-570-7	18759-96-1	Xn; R21/22 C; R34 R43 N; R50-53	C; N R: 21/22-34-43-50/53 S: (1/2-)26-36/37/39-45-60-61		
612-194-00-X	2-hydroxy-3-[(2-hydroxyethyl)-[2-(1-oxotetradecyl)amino]ethyl]amino]-*N*,*N*,*N*-trimethyl-1-propanammonium chloride	414-670-0	141890-30-4	Xn; R22 Xi; R41 N; R50-53	Xn; N R: 22-41-50/53 S: (2-)26-39-60-61		
612-195-00-5	bis[tributyl 4-(methylbenzyl)ammonium] 1,5-naphthalenedisulfonate	415-210-1	160236-81-7	Xn; R20/22 Xi; R41 N; R50-53	Xn; N R: 20/22-41-50/53 S: (2-)26-36/39-60-61		
612-196-00-0	4-chloro-*o*-toluidine; [1] 4-chloro-*o*-toluidine hydrochloride [2]	202-441-6 [1] 221-627-8 [2]	95-69-2 [1] 3165-93-3 [2]	Carc. Cat. 2; R45 Muta. Cat. 3; R68 T; R23/24/25 N; R50-53	T; N R: 45-23/24/25-68-50/53 S: 53-45-60-61		E
612-197-00-6	2,4,5-trimethylaniline; [1] 2,4,5-trimethylaniline hydrochloride [2]	205-282-0 [1] [2]	137-17-7 [1] 21436-97-5 [2]	Carc. Cat. 2; R45 T; R23/24/25 N; R51-53	T; N R: 45-23/24/25-51/53 S: 53-45-61		E

▼B

Indeks broj	Međunarodno kemijsko ime	EC broj	CAS broj	Razvrstavanje	Označivanje	Granične koncentracije	Napomene
612-198-00-1	4,4'-thiodianiline and its salts	205-370-9	139-65-1	Carc. Cat. 2; R45 Xn; R22 N; R51-53	T; N R: 45-22-51/53 S: 53-45-61		E
612-199-00-7	4,4'-oxydianiline and its salts; *p*-aminophenyl ether	202-977-0	101-80-4	Carc. Cat. 2; R45 Muta. Cat. 2; R46 Repr. Cat. 3; R62 T; R23/24/25 N; R51-53	T; N R: 45-46-23/24/25-62-51/53 S: 53-45-61		E
612-200-00-0	2,4-diaminoanisole; 4-methoxy-*m*-phenylenediamine; [1] 2,4-diaminoanisole sulphate [2]	210-406-1 [1] 254-323-9 [2]	615-05-4 [1] 39156-41-7 [2]	Carc. Cat. 2; R45 Muta. Cat. 3; R68 Xn; R22 N; R51-53	T; N R: 45-22-68-51/53 S: 53-45-61		E
612-201-00-6	*N*,*N*,*N*',*N*'-tetramethyl-4,4'-methylendianiline	202-959-2	101-61-1	Carc. Cat. 2; R45 N; R50-53	T; N R: 45-50/53 S: 53-45-60-61		
612-202-00-1	3,4-dichloroaniline	202-448-4	95-76-1	T; R23/24/25 Xi; R41 R43 N; R50-53	T; N R: 23/24/25-41-43-50/53 S: (1/2-)26-36/37/39-45-60-61		
▼M1 612-203-00-7	C_{8-10} alkyl dimethyl hydroxyethyl ammoniumchloride (chain < C_8: <3 %, chain = C_8: 15 %-70 %, chain = C_{10}: 30 %-85 %, chain > C_{10}: <3 %)	417-360-3	-	Xn; R21/22 Xi; R38	Xn R: 21/22-38 S: (2-)25-36/37		
▼B 612-204-00-2	C.I. Basic Violet 3; 4-[4,4'-bis(dimethylamino) benzhydrylidene]cyclohexa-2,5-dien-1-ylidene]dimethylammonium chloride	208-953-6	548-62-9	Carc. Cat. 3; R40 Xn; R22 Xi; R41 N; R50-53	Xn; N R: 22-40-41-50/53 S: (2-)26-36/37/39-46-60-61		

▼B

Indeks broj	Međunarodno kemijsko ime	EC broj	CAS broj	Razvrstavanje	Označivanje	Granične koncentracije	Napomene
612-205-00-8	C.I. Basic Violet 3 with ≥ 0.1 % of Michler's ketone (EC no. 202-027-5)	208-953-6	548-62-9	Carc. Cat. 2; R45 Xn; R22 Xi; R41 N; R50-53	T; N R: 45-22-41-50/53 S: 53-45-60-61		E
612-206-00-3	famoxadone (ISO); 3-anilino-5-methyl-5-(4-phenoxyphenyl)-1,3-oxazolidine-2,4-dione	—	131807-57-3	Xn; R48/22 N; R50-53	Xn; N R: 48/22-50/53 S: (2-)46-60-61		
612-207-00-9	4-ethoxyaniline; *p*-phenetidine	205-855-5	156-43-4	Muta. Cat. 3; R68 Xn; R20/21/22 Xi; R36 R43	Xn R: 20/21/22-36-43-68 S: (2-)36/37-46		

▼M1

612-208-00-4	*N*-methylbenzene-1,2-diammonium hydrogen phosphate	424-460-0	-	Xn; R22 R43 N; R51-53	Xn; N R: 22-43-51/53 S: (2-)22-25-36/37-61		

▼B

612-209-00-X	6-methoxy-*m*-toluidine; *p*-cresidine	204-419-1	120-71-8	Carc. Cat. 2; R45 Xn; R22	T R: 45-22 S: 53-45		E
612-210-00-5	5-nitro-*o*-toluidine; [1] 5-nitro-*o*-toluidine hydrochloride [2]	202-765-8 [1] 256-960-8 [2]	99-55-8 [1] 51085-52-0 [2]	Carc. Cat. 3; R40 T; R23/24/25 R52-53	T R: 23/24/25-40-52/53 S: (1/2-)36/37-45-61		
612-211-00-0	*N*-[(benzotriazole-1-yl)methyl)]-4-carboxybenzenesulfonamide	416-470-9	170292-97-4	Xi; R36 N; R51-53	Xi; N R: 36-51/53 S: (2-)26-61		

▼B

Indeks broj	Međunarodno kemijsko ime	EC broj	CAS broj	Razvrstavanje	Označivanje	Granične koncentracije	Napomene
612-212-00-6	2,6-dichloro-4-trifluoromethylaniline	416-430-0	24279-39-8	Xn; R20/22 Xi; R38 R43 N; R50-53	Xn; N R: 20/22-38-43-50/53 S: (2-)24-37-60-61		
612-213-00-1	isobutylidene-(2-(2-isopropyl-4,4-dimethyloxazolidine-3-yl)-1,1-dimethylethyl)amine	419-850-2	148348-13-4	C; R34 R52-53	C R: 34-52/53 S: (1/2-)23-26-36/37/39-45-61		
612-214-00-7	4-(2,2-diphenylethenyl)-*N*,*N*-di-phenylbenzenamine	421-390-2	89114-90-9	R53	R: 53 S: 61		
612-215-00-2	3-chloro-2-(isopropylthio)aniline	421-700-6	179104-32-6	Xi; R38 N; R51-53	Xi; N R: 38-51/53 S: (2-)37-61		
▼M1 612-216-00-8	1-amino-1-cyanamino-2,2-dicyanoethylene, sodium salt	425-870-2	19450-38-5	R43 R52-53	Xi R: 43-52/53 S: (2-)24-37-61		
▼B 612-217-00-3	1-methoxy-2-propylamine	422-550-4	37143-54-7	F; R11 C; R34 Xn; R22 R52-53	F; C R: 11-22-34-52/53 S: (1/2-)9-26-36/37/39-45-61		
▼M1 612-219-00-4	(2-hydroxy-3-(3,4-dimethyl-9-oxo-10-thiaanthracen-2-yloxy)propyl)trimethylammonium chloride	402-200-7	-	R52-53	R: 52/53 S: 61		
612-220-00-X	*N*-nitro-*N*-(3-methyl-3,6-dihydro-2*H*-1,3,5-oxadiazin-4-yl)amine	431-060-1	153719-38-1	Xn; R22 R43 R52-53	Xn R: 22-43-52/53 S: (2-)22-24-37-61		
612-221-00-5	2-amino-4-(trifluoromethyl)benzenethiol hydrochloride	429-560-8	4274-38-8	C; R34 Xn; R20/21/22-48/22 R43 N; R50	C; N R: 20/21/22-34-43-48/22-50 S: (1/2-)26-36/37/39-45-61		

▼M1

Indeks broj	Međunarodno kemijsko ime	EC broj	CAS broj	Razvrstavanje	Označivanje	Granične koncentracije	Napomene
612-222-00-0	*cis*-1-(3-(4-fluorophenoxy)propyl)-3-methoxy-4-piperidinamine	425-080-8	104860-26-6	Xn; R21/22-48/22 Xi; R41 N; R50-53	Xn; N R: 21/22-41-48/22-50/53 S: (2-)26-36/37/39-60-61		
612-223-00-6	*N*-benzyl-*N*-ethyl-(4-(5-nitro-benzo[*c*]isothiazol-3-ylazo)phenyl)amine	425-300-2	186450-73-7	R43 R53	Xi R: 43-53 S: (2-)22-24-37-61		
612-224-00-1	*N*2,*N*4,*N*6-tris{]4-[}(1,4-dimethylpentyl)amino{]phenyl[}-1,3,5-triazine-2,4,6-triamine	426-150-0	121246-28-4	R43 N; R50-53	Xi; N R: 43-50/53 S: (2-)24-37-60-61		
612-225-00-7	1,4,7,10-tetraazacyclododecane	425-450-9	294-90-6	C; R34 Xn; R21/22 N; R50-53	C; N R: 21/22-34-50/53 S: (1/2-)22-26-36/37/39-45-60-61		
612-226-00-2	3-(2'-phenoxyethoxy)propylamine	427-870-8	6903-18-0	Xn; R22 Xi; R38-41 R52-53	Xn R: 22-38-41-52/53 S: (2-)23-26-37/39-61		
612-227-00-8	benzyl-*N*-(2-(2-methoxyphenoxy)ethyl)amine hydrochloride	428-290-8	120606-08-8	Xn; R22 Xi; R41 N; R50-53	Xn; N R: 22-41-50/53 S: (2-)22-26-39-60-61		
612-228-00-3	reaction mass of: *N*-(3-(trimethoxysilyl)propyl)ethylenediamine; *N*-benzyl-*N*-(3-(trimethoxysilyl)propyl)ethylenediamine; *N*-benzyl-*N*'-[3-(trimethoxysilyl)propyl]ethylenediamine; *N*,*N*'-bis-benzyl-*N*'-[3-(trimethoxysilyl)propyl]ethylenediamine; *N*,*N*,*N*'-tris-benzyl-*N*'-[3-(trimethoxysilyl)propyl]ethylenediamine; *N*,*N*-bis-benzyl-*N*'-[3-(trimethoxysilyl)propyl]ethylenediamine	414-340-6	-	R10 Xn; R20/21/22-68/20/21/22 Xi; R41 R43 R52-53	Xn R: 10-20/21/22-41-43-68/20/21/22-52/53 S: (2-)26-36/37/39-61		

▼M1

Indeks broj	Međunarodno kemijsko ime	EC broj	CAS broj	Razvrstavanje	Označivanje	Granične koncentracije	Napomene
612-229-00-9	mepanipyrim; 4-methyl-*N*-phenyl-6-(1-propynyl)-2-pyrimidinamine	-	110235-47-7	Carc. Cat. 3; R40 N; R50-53	Xn; N R: 40-50/53 S: (2-)36/37-46-60-61		
612-230-00-4	*N*,*N*-bis(cocoyl-2-oxypropyl)-*N*,*N*-dibutylammonium bromide	431-530-4	-	C; R35 R43 N; R50-53	C; N R: 35-43-50/53 S: (1/2-)26-28-36/37/39-45-60-61		
612-231-00-X	3-((C_{12-18})-acylamino)-*N*-(2-((2-hydroxyethyl)amino)-2-oxoethyl)-*N*,*N*-dimethyl-1-propanaminium chloride	427-370-1	164288-56-6	Xi; R41 N; R50-53	Xi; N R: 41-50/53 S: (2-)26-39-60-61		
612-232-00-5	reaction mass of: triisopropanolamine salt of 1-amino-4-(3-propionamidoanilino)anthraquinone-2-sulfonic acid; triisopropanolamine salt of 1-amino-4-[3,4-dimethyl-5-(2-hydroxyethylaminosulfonyl)anilino]anthraquinone-2-sulfonic acid	430-410-9	186148-38-9	R52-53	R: 52/53 S: 61		
612-237-00-2	hydroxylammonium hydrogensulfate; hydroxylamine sulfate(1:1); [1] hydroxylamine phosphate; [2] hydroxylamine dihydrogenphosphate; [3] hydroxylamine 4-methylbenzenesulfonate [4]	233-154-4 [1] 244-077-0 [2] 242-818-2 [3] 258-872-5 [4]	10046-00-1 [1] 20845-01-6 [2] 19098-16-9 [3] 53933-48-5 [4]	E; R2 Carc. Cat. 3; R40 Xn; R21/22-48/22 Xi; R36/38 R43 N; R50	E; Xn; N R: 2-21/22-36/38-40-43-48/22-50 S: (2-)36/37-61		T
612-238-00-8	(3-chloro-2-hydroxypropyl) trimethylammonium chloride …%	222-048-3	3327-22-8	Carc. Cat. 3, R40 R52-53	Xn R: 40-52/53 S: 36/37-61		B
612-239-00-3	biphenyl-3,3', 4,4'-tetrayltetraamine; diaminobenzidine	202-110-6	91-95-2	Carc. Cat. 2; R45 Muta. Cat. 3; R68	T R: 45-68 S: 53-45		
612-240-00-9	pyrimethanil (ISO); *N*-(4,6-dimethylpyrimidin-2-yl)aniline	-	53112-28-0	N; R51-53	N R: 51/53 S: 61		

▼M1

Indeks broj	Međunarodno kemijsko ime	EC broj	CAS broj	Razvrstavanje	Označivanje	Granične koncentracije	Napomene
612-241-00-4	piperazine hydrochloride; [1] piperazine dihydrochloride; [2] piperazine phosphate [3]	228-042-7 [1] 205-551-2 [2] 217-775-8 [3]	6094-40-2 [1] 142-64-3 [2] 1951-97-9 [3]	Repr. Cat. 3; R62-63 Xi; R36/38 R42/43 R52-53	Xn R: 36/38-42/43-62-63-52/53 S: (1/2-)22-36/37-45-63-61		
612-242-00-X	cyprodinil (ISO); 4-cyclopropyl-6-methyl-*N*-phenylpyrimidin-2-amine	-	121552-61-2	R43 N; R50-53	Xi; N R: 43-50/53 S: (2-)24-37-46-60-61	N; R50-53: C ≥ 2,5 % N; R51-53: 0,25 % ≤ C < 2,5 % R52-53: 0,025 % ≤ C < 0,25 %	
612-243-00-5	(1*S*-*cis*)-4-(3,4-dichlorophenyl)-1,2,3,4-tetrahydro-*N*-methyl-1-naphthalenamine 2-hydroxy-2-phenylacetate	420-560-3	79617-97-3	Xi; R41 N; R50-53	Xi; N R: 41-50/53 S: (2-)26-39-60-61	N; R50-53: C ≥ 2,5 % N; R51-53: 0,25 % ≤ C < 2,5 % R52-53: 0,025 % ≤ C < 0,25 %	
612-244-00-0	3-(piperazin-1-yl)-benzo[d]isothiazole hydrochloride	421-310-6	87691-88-1	Repr. Cat. 3; R62 Xn; R22 Xi; R36 R43 N; R50-53	Xn; N R: 22-36-43-62-50/53 S: (2-)22-26-36/37/39-60-61		
612-245-00-6	2-ethylphenylhydrazine hydrochloride	421-460-2	19398-06-2	Carc. Cat. 3; R40 T; R48/25 Xn; R22 Xi; R41 R43 N; R50-53	T; N R: 22-40-41-43-48/25-50/53 S: (1/2-)22-26-36/37/39-45-60-61	N; R50-53: C ≥ 2,5 % N; R51-53: 0,25 % ≤ C < 2,5 % R52-53: 0,025 % ≤ C < 0,25 %	
612-246-00-1	(2-chloroethyl)(3-hydroxypropyl)ammonium chloride	429-740-6	40722-80-3	Carc. Cat. 2; R45 Muta. Cat. 2; R46 Xn; R48/22 R43 R52-53	T R: 45-46-43-48/22-52/53 S: 53-45-61		E

▼M1

Indeks broj	Međunarodno kemijsko ime	EC broj	CAS broj	Razvrstavanje	Označivanje	Granične koncentracije	Napomene
612-247-00-7	*N*-[3-(1,1-dimethylethyl)-1*H*-pyrazol-5-yl]-*N*'-hydroxy-4-nitrobenzenecarboximidamide	423-530-8	152828-23-4	T; R48/25 Xn; R22 R52-53	T R: 22-48/25-52/53 S: (1/2-)22-36-45-61		
612-248-00-2	reaction product of diphenylamine, phenothiazine, and alkenes, branched (C_{8-10}, C_9-rich)	439-540-0	-	Xi; R38 R43 R53	Xi R: 38-43-53 S: (2-)24-37-61		
612-249-00-8	4-[(3-chlorophenyl)(1*H*-imidazol-1-yl)methyl]-1,2-benzenediamine dihydrochloride	425-030-5	159939-85-2	Repr. Cat. 3; R62 Xn; R22 C; R34 R43 N; R51-53	C; N R: 22-34-43-62-51/53 S: (1/2-)22-26-36/37/39-45-61		
612-250-00-3	chloro-*N,N*-dimethylformiminium chloride	425-970-6	3724-43-4	R14 Repr. Cat. 2; R61 Xn; R22 C; R35	T; C R: 61-14-22-35 S: 53-45		E
612-251-00-9	*cis*-1-(3-chloroallyl)-3,5,7-triaza-1-azoniaadamantane chloride	426-020-3	51229-78-8	F; R11 Repr. Cat. 3; R63 Xn; R22 Xi; R38 R43 N; R51-53	F; Xn; N R: 11-22-38-43-63-51/53 S: (2-)7-22-33-36/37-61		
612-252-00-4	imidacloprid (ISO); 1-(6-chloropyridin-3-ylmethyl)-*N*-nitroimidazolidin-2-ylidenamine	428-040-8	138261-41-3	Xn; R22 N; R50-53	Xn; N R: 22-50/53 S: (2-)22-57-60-61		
612-253-00-X	7-methoxy-6-(3-morpholin-4-yl-propoxy)-3*H*-quinazolin-4-one; [containing < 0,5 % formamide (EC No 200-842-0)]	429-400-7	199327-61-2	R52-53	R: R52/53 S: 61		
612-253-01-7	7-methoxy-6-(3-morpholin-4-yl-propoxy)-3*H*-quinazolin-4-one; [containing ≥ 0,5 % formamide (EC No 200-842-0)]	429-400-7	199327-61-2	Repr. Cat. 2; R61 R52-53	T R: 61-52/53 S: 53-45-61		

▼M1

Indeks broj	Međunarodno kemijsko ime	EC broj	CAS broj	Razvrstavanje	Označivanje	Granične koncentracije	Napomene
612-254-00-5	reaction products of diisopropanolamine with formaldehyde (1:4)	432-440-8	220444-73-5	Carc. Cat. 3; R40 Xn; R22 C; R34 R43 N; R51-53	C; N R: 22-34-40-43-51/53 S: (1/2-)13-25-26-36/37/39-45-61		
612-255-00-0	1-(3-methoxypropyl)-4-piperidinamine	431-950-8	179474-79-4	Xn; R21/22 C; R34 R52-53	C R: 21/22-34-52/53 S: (1/2-)26-36/37/39-45-61		
612-256-00-6	benzyl(*S*)-2-[(2'-cyanobiphenyl-4-ylmethyl)pentanoylamino]-3-methylbutyrate	427-470-3	137864-22-3	Xn; R22 R43	Xn R: 22-43 S: (2-)36/37		
612-257-00-1	tripropylammonium dihydrogenphosphate	433-700-3	35687-90-2	Xn; R22	Xn R: 22 S: (2-)22		
612-259-00-2	*N*-ethyl-3-trimethoxysilyl-2-methyl-propanamine	437-720-3	227085-51-0	Xi; R41	Xi R: 41 S: (2-)26-39		
612-261-00-3	3,5-dichloro-2-fluoro-4-(1,1,2,3,3,3-hexafluoropropoxy)aniline	441-190-9	121451-05-6	Xn; R22 R43 N; R50-53	Xn; N R: 22-43-50/53 S: (2-)24-37-60-61	N; R50-53: C ≥ 2,5 % N; R51-53: 0,25 % ≤ C < 2,5 % R52-53: 0,025 % ≤ C < 0,25 %	
612-265-00-5	bis(2-hydroxyethyl)-(2-hydroxypropyl)ammonium acetate	444-360-0	191617-13-7	R52-53	R: 52/53 S: 61		
612-266-00-0	3-chloro-4-(3-fluorobenzyloxy)aniline	445-590-4	202197-26-0	Muta. Cat. 3; R68 Xn; R22-48/22 N; R50-53	Xn; N R: 22-48/22-68-50/53 S: (2-)22-36/37-60-61		
612-267-00-6	bis(hydrogenated tallow C_{16-18}-alkyl)hydroxylamine	418-370-0	-	R43 R53	Xi R: 43-53 S: (2-)36/37-61		

▼M1

Indeks broj	Međunarodno kemijsko ime	EC broj	CAS broj	Razvrstavanje	Označivanje	Granične koncentracije	Napomene
612-269-00-7	reaction mass of: 1-[di(4-octylphenyl)aminomethyl]-5-methyl-1*H*-benzotriazole; 1-[di(4-octylphenyl)aminomethyl]-4-methyl-1*H*-benzotriazole; reaction mass of: *N*-[(5-methyl-1*H*-benzotriazol-1-yl)methyl]-4-octyl-*N*-(4-octylphenyl)aniline; *N*-[(4-methyl-1*H*-benzotriazol-1-yl)methyl]-4-octyl-*N*-(4-octylphenyl)aniline	420-720-2	-	R53	R: 53 S: 22-61		
612-270-00-2	(*S*)-azetidine-2-carboxylic acid 4-cyanobenzylamide hydrochloride	433-010-2	-	Xn; R22 R43 R52-53	Xn R: 22-43-52/53 S: (2-)22-36/37-61		
612-271-00-8	reaction mass of: ethyl 2-((4-(5,6-dichlorobenzothiazol-2-ylazo)phenyl)ethylamino)benzoate; ethyl 2-((4-(6,7-dichlorobenzothiazol-2-ylazo)phenyl)ethylamino)benzoate	434-970-5	160987-57-5	R53	R: 53 S: 61		
612-272-00-3	ammonium (η-6-2-(2-(1,2-dicarboxylatoethylamino)ethylamino)butane-1,4-dioato(4-))iron(3+) monohydrate	435-210-5	-	N; R51-53	N R: 51/53 S: 61		
612-273-00-9	alkyl(rapeseed oil), bis(2-hydroxyethyl)ammonium fluoride	435-650-8	-	Xn; R22 C; R35 N; R50-53	C; N R: 22-35-50/53 S: (1/2-)26-36/37/39-45-60-61		
612-274-00-4	(*R, S*)-1-[2-amino-1(4-methoxyphenyl)ethyl]cyclohexanol acetate	445-750-3	-	Xn; R22 Xi; R41 R43 R52-53	Xn R: 22-41-43-52/53 S: (2-)22-24-26-37/39-61		
612-275-00-X	fatty acids, C_{18}-unsatd., dimers, reaction products with 1-piperazineethanamine and tall oil	447-880-6	206565-89-1	Xi; R38-41 R43 N; R50-53	Xi; N R: 38-41-43-50/53 S: (2-)23-26-36/37/39-60-61	N; R50-53: C ≥ 2,5 % N; R51-53: 0,25 % ≤ C < 2,5 % R52-53: 0,025 % ≤ C < 0,25 %	

▼M1

Indeks broj	Međunarodno kemijsko ime	EC broj	CAS broj	Razvrstavanje	Označivanje	Granične koncentracije	Napomene
612-276-00-5	1-amino-4-[(4-amino-2-sulfofenyl)amino]-9,10-dihydro-9,10-dioxo-2-anthracenesulfonic acid, disodium salt, reaction products with 2-[[3-[(4,6-dichloro-1,3,5-triazin-2-yl)ethylamino]phenyl]sulfonyl]ethyl hydrogen sulfate, sodium salts	451-430-4	500717-36-2	Xi; R41 R43 R52-53	Xi R: 41-43-52/53 S: (2-)22-24-26-36/37/39-61		
612-277-00-0	reaction mass of: 4-amino-3-(4-ethenesulfonyl-2-sulfonatophenylazo)-5-hydroxy-6-(5-{]4-chloro-6-[}4-(2-sulfonatooxyethanesulfonyl)phenylamino{]-1,3,5-triazin-2-ylamino[}-2-sulfonatophenylazo)naphthalene-2,7-disulfonate potassium/sodium; 4-amino-5-hydroxy-6-(5-{]4-chloro-6-[}4-(2-sulfonatooxyethanesulfonyl)phenylamino{]-1,3,5-triazin-2-ylamino[}-2-sulfonatophenylazo)-3-(2-sulfonato-4-(2-sulfonatooxyethanesulfonyl)phenylazo)naphthalene-2,7-disulfonate potassium/sodium	451-440-9	586372-44-3	Xi; R41	Xi R: 41 S: (2-)22-26-39		
612-278-00-6	ethidium bromide; 3,8-diamino-1-ethyl-6-phenylphenantridinium bromide	214-984-6	1239-45-8	Muta. Cat. 3; R68 T+; R26 Xn; R22	T+ R: 22-26-68 S: (1/2-)28-36/37-45-63		
612-279-00-1	(*R, S*)-2-amino-3,3-dimethylbutane amide	447-860-7	144177-62-8	Repr. Cat. 3; R62 Xn; R48/22 Xi; R36/38 R43	Xn R: 36/38-43-48/22-62 S: (2-)22-26-36/37		
612-280-00-7	3-amino-9-ethyl carbazole; 9-ethylcarbazol-3-ylamine	205-057-7	132-32-1	Carc. Cat. 2; R45	T R: 45 S: 53-45		►M2 — ◄
▼M3 612-281-00-2	leucomalachite green N,N,N',N'-tetramethyl-4,4'-benzylidenedianiline	204-961-9	129-73-7	Carc. Cat. 3; R40 Muta. Cat. 3; R68	Xn R: 40-68 S: (2-)36/37		
▼M7 612-282-00-8	oktadecilamin	204-695-3	124-30-1	Xn; R48/22-65 Xi; R38-41 N; R50-53	Xn; N R: 38-41-48/22-65-50/53 S: (2-)26-36/37/39-60-61-62	N; R50-53: C ≥ 2,5 % N; R51-53: 0,25 % ≤ C < 2,5 % R52-53: 0,025 % ≤ C < 0,25 %	

▼M7

Indeks broj	Međunarodno kemijsko ime	EC broj	CAS broj	Razvrstavanje	Označivanje	Granične koncentracije	Napomene
612-283-00-3	(Z)-oktadec-9-enilamin	204-015-5	112-90-3	Xn; R22-48/22-65 C; R34 N; R50-53	C; N R: 22-34-48/22-65-50/53 S: (1/2-)23-26-36/37/39-45-60-61-62	C; R34: C ≥ 10 % Xi; R36/37/38: 5 % ≤ C < 10 % N; R50-53: C ≥ 2,5 % N; R51-53: 0,25 % ≤ C < 2,5 % R52-53: 0,025 % ≤ C < 0,25 %	
612-284-00-9	amini, alkil hidrogeniranog loja	262-976-6	61788-45-2	Xn; R48/22-65 Xi; R38-41 N; R50-53	Xn; N R: 38-41-48/22-65-50/53 S: (2-)26-36/37/39-60-61-62	N; R50-53: C ≥ 2,5 % N; R51-53: 0,25 % ≤ C < 2,5 % R52-53: 0,025 % ≤ C < 0,25 %	
612-285-00-4	amini, kokosov alkil	262-977-1	61788-46-3	Xn; R22-48/22-65 C; R35 N; R50-53	C; N R: 22-35-48/22-65-50/53 S: (1/2-)23-26-36/37/39-45-60-61-62	C; R35: C ≥ 10 % C; R34: 5 % ≤ C < 10 % Xi; R36/37/38: 1 % ≤ C < 5 % N; R50-53: C ≥ 2,5 % N; R51-53: 0,25 % ≤ C < 2,5 % R52-53: 0,025 % ≤ C < 0,25 %	
612-286-00-X	amini, alkil loja	263-125-1	61790-33-8	Xn; R22-48/22-65 C; R35 N; 50-53	C; N R: 22-35-48/22-65-50/53 S: (1/2-)26-36/37/39-45-60-61-62	N; R50-53: C ≥ 2,5 % N; R51-53: 0,25 % ≤ C < 2,5 % R52-53: 0,025 % ≤ C < 0,25 %	

▼M8

612-287-00-5	fluazinam (ISO); 3-chloro-N-[3-chloro-2,6-dinitro-4-(trifluoromethyl)phenyl]-5-(trifluoromethyl)pyridin-2-amine	—	79622-59-6	Repr. Cat. 3; R63 Xn; R20 Xi; R41 R43 N; R50-53	Xn; N R: 20-41-43-50/53-63 S: (2-)26-36/37/39-46-60-61	N; R50-53: C ≥ 2,5 % N; R51-53: 0,25 % ≤ C < 2,5 % R52-53: 0,025 % ≤ C < 0,25 %	

▼B

Indeks broj	Međunarodno kemijsko ime	EC broj	CAS broj	Razvrstavanje	Označivanje	Granične koncentracije	Napomene
613-001-00-1	ethyleneimine; aziridine	205-793-9	151-56-4	F; R11 Carc. Cat. 2; R45 Muta. Cat. 2; R46 T+; R26/27/28 C; R34 N; R51-53	F; T+; N R: 45-46-11-26/27/28-34-51/53 S: 53-45-61		D E
613-002-00-7	pyridine	203-809-9	110-86-1	F; R11 Xn; R20/21/22	F; Xn R: 11-20/21/22 S: (2-)26-28	Xn; R20/21/22: C ≥ 5 %	
▼M1 613-003-00-2	1,2,3,4-tetranitrocarbazole	—	6202-15-9	E; R2 Xn; R20/21/22	E; Xn R: 2-20/21/22 S: (2-)35-36/37		
▼B 613-004-00-8	crimidine (ISO); 2-chloro-6-methylpyrimidin-4-yldimethylamine	208-622-6	535-89-7	T+; R28	T+ R: 28 S: (1/2-)36/37-45		
613-007-00-4	desmetryne (ISO); 6-isopropylamino-2-methylamino-4-methylthio-1,3,5-triazine	213-800-1	1014-69-3	Xn; R21/22 N; R50-53	Xn; N R: 21/22-50/53 S: (2-)36/37-60-61		
613-008-00-X	dazomet (ISO); tetrahydro-3,5-dimethyl-1,3,5-thiadiazine-2-thione	208-576-7	533-74-4	Xn; R22 Xi; R36 N; R50-53	Xn; N R: 22-36-50/53 S: (2-)15-22-24-60-61		
613-009-00-5	2,4,6-trichloro-1,3,5-triazine; cyanuric chloride	203-614-9	108-77-0	R14 T+; R26 Xn; R22 C; R34 R43	T+; R: 14-22-26-34-43 S: (1/2-)26-28-36/37/39-45-46-63	C; R34: C ≥ 10 % Xi; R36/37/38: 5 % ≤ C < 10 %	
▼M6 613-010-00-0	ametryn (ISO); *N*-ethyl-*N*′-isopropyl-6-(methylthio)-1,3,5-triazine-2,4-diamine	212-634-7	834-12-8	Xn; R22 N; R50-53	Xn; N R: 22-50/53 S: (2-)36-60-61	N; R50-53: C ≥ 0,25 % N; R51-53: 0,025 % ≤ C < 0,25 % R52-53: 0,0025 % ≤ C < 0,025 %	

▼B

Indeks broj	Međunarodno kemijsko ime	EC broj	CAS broj	Razvrstavanje	Označivanje	Granične koncentracije	Napomene
613-011-00-6	amitrole (ISO); 1,2,4-triazol-3-ylamine	200-521-5	61-82-5	Repr. Cat. 3; R63 Xn; R48/22 N; R51-53	Xn; N R: 48/22-63-51/53 S: (2-)13-36/37-61		
613-012-00-1	bentazone (ISO); 3-isopropyl-2,1,3-benzothiadiazine-4-one-2,2-dioxide	246-585-8	25057-89-0	Xn; R22 Xi; R36 R43 R52-53	Xn R: 22-36-43-52/53 S: (2-)24-37-61		
613-013-00-7	cyanazine (ISO); 2-(4-chloro-6-ethylamino-1,3,5-triazine-2-ylamino)-2-methylpropionitrile	244-544-9	21725-46-2	Xn; R22 N; R50-53	Xn; N R: 22-50/53 S: (2-)37-60-61		
613-014-00-2	ethoxyquin (ISO); 6-ethoxy-1,2-dihydro-2,2,4-trimethylquinoline	202-075-7	91-53-2	Xn; R22	Xn R: 22 S: (2-)24		
613-015-00-8	fenazaflor (ISO); phenyl 5,6-dichloro-2-trifluoromethylbenzimidazole-1-carboxylate	238-134-9	14255-88-0	Xn; R21/22 N; R50-53	Xn; N R: 21/22-50/53 S: (2-)36/37-60-61		
▼M3 613-016-00-3	fuberidazole (ISO); 2-(2-furyl)-1*H*-benzimidazole	223-404-0	3878-19-1	Carc. Cat. 3; R40 Xn; R48/22 Xn; R22 Xi; R43 N; R50-53	Xn; N R: 40-48/22-22-43-50/53 S: (2)-22-36/37-60-61	N; R50-53: C ≥ 25 % N; R51-53: 2,5 % ≤ C < 25 % R52-53: 0,25 % ≤ C < 2,5 %	
▼B 613-017-00-9	bis (8-hydroxyquinolinium) sulphate	205-137-1	134-31-6	Xn; R22	Xn R: 22 S: (2-)36		
613-018-00-4	morfamquat (ISO); 1,1'-bis(3,5-dimethylmorpholinocarbonylmethyl)-4,4'-bipyridilium ion	—	7411-47-4	Xn; R22 Xi; R36/37/38 R52-53	Xn R: 22-36/37/38-52/53 S: (2-)22-36-61		
613-019-00-X	thioquinox (ISO); 2-thio-1,3-dithiolo(4,5,b)quinoxaline	202-272-8	93-75-4	Xn; R22	Xn R: 22 S: (2-)24		
613-020-00-5	tridemorph (ISO); 2,6-dimethyl-4-tridecylmorpholine	246-347-3	24602-86-6	Repr. Cat. 2; R61 Xn; R20/22 Xi; R38 N; R50-53	T; N R: 61-20/22-38-50/53 S: 53-45-60-61		E

▼B

Indeks broj	Međunarodno kemijsko ime	EC broj	CAS broj	Razvrstavanje	Označivanje	Granične koncentracije	Napomene
613-021-00-0	dithianon (ISO); 5,10-dihydro-5,10-dioxonaphtho(2,3-b)(1,4)dithiazine-2,3-dicarbonitrile	222-098-6	3347-22-6	Xn; R22 N; R50-53	Xn; N R: 22-50/53 S: (2-)24-60-61		
613-022-00-6	pyrethrins including cinerins, with the exception of those specified elsewhere in this Annex	—	—	Xn; R20/21/22 N; R50-53	Xn; N R: 20/21/22-50/53 S: (2-)13-60-61		A
613-023-00-1	2-methyl-4-oxo-3-(penta-2,4-dienyl)cyclopent-2-enyl [1*R*-[1α[*S**(*Z*)],3β]]-chrysanthemate; pyrethrin I	204-455-8	121-21-1	Xn; R20/21/22 N; R50-53	Xn; N R: 20/21/22-50/53 S: (2-)13-60-61		
613-024-00-7	2-methyl-4-oxo-3-(penta-2,4-dienyl)cyclopent-2-enyl[1*R*-[1α[*S**(*Z*)](3β)]]-3-(3-methoxy-2-methyl-3-oxoprop-1-enyl)-2,2-dimethylcyclopropanecarboxylate; pyrethrin II	204-462-6	121-29-9	Xn; R20/21/22 N; R50-53	Xn; N R: 20/21/22-50/53 S: (2-)13-60-61		
613-025-00-2	cinerin I; 3-(but-2-enyl)-2-methyl-4-oxocyclopent-2-enyl 2,2-dimethyl-3-(2-methylprop-1-enyl)cyclopropanecarboxylate	246-948-0	25402-06-6	Xn; R22 N; R50-53	Xn; N R: 22-50/53 S: (2-)60-61		
613-026-00-8	cinerin II; 3-(but-2-enyl)-2-methyl-4-oxocyclopent-2-enyl 2,2-dimethyl-3-(3-methoxy-2-methyl-3-oxoprop-1-enyl)cyclopropanecarboxylate	204-454-2	121-20-0	Xn; R22 N; R50-53	Xn; N R: 22-50/53 S: (2-)60-61		
613-027-00-3	piperidine	203-813-0	110-89-4	F; R11 T; R23/24 C; R34	F; T R: 11-23/24-34 S: (1/2-)16-26-27-45	T; R23/24: C ≥ 5 % Xn; R20/21: 1 % ≤ C < 5 % C; R34: C ≥ 5 % Xi: R36/38: 1 % ≤ C < 5 %	
613-028-00-9	morpholine	203-815-1	110-91-8	R10 Xn; R20/21/22 C; R34	C R: 10-20/21/22-34 S: (1/2-)23-36-45	C; R34: C ≥ 10 % Xi; R36/38: 1 % ≤ C < 10 %	

▼B

Indeks broj	Međunarodno kemijsko ime	EC broj	CAS broj	Razvrstavanje	Označivanje	Granične koncentracije	Napomene
613-029-00-4	dichloro-1,3,5-triazinetrione; dichloroisocyanuric acid	220-487-5	2782-57-2	O; R8 Xn; R22 R31 Xi; R36/37 N; R50-53	O; Xn; N R: 8-22-31-36/37-50/53 S: (2-)8-26-41-60-61		
▼M1 613-030-00-X	troclosene potassium; [1] troclosene sodium [2]	218-828-8 [1] 220-767-7 [2]	2244-21-5 [1] 2893-78-9 [2]	E; R2 O; R8 Xn; R22 Xi; R36/37 R31 N; R50-53	E; Xn; N R: 2-8-22-31-36/37-50/53 S: (2-)8-26-41-45-60-61	Xn; R22: C ≥ 10 % Xi; R36/37: C ≥ 10 % R31: C ≥ 10 %	T
▼B 613-030-01-7	troclosene sodium, dihydrate	220-767-7	51580-86-0	Xn; R22 R31 Xi; R36/37 N; R50-53	Xn; N R: 22-31-36/37-50/53 S: (2-)8-26-41-60-61		
613-031-00-5	symclosene; trichloroisocyanuric acid; trichloro-1,3,5-triazinetrion	201-782-8	87-90-1	O; R8 Xn; R22 Xi; R36/37 R31 N; R50-53	O; Xn; N R: 8-22-31-36/37-50/53 S: (2-)8-26-41-60-61		
613-032-00-0	methyl-2,3,5,6-tetrachloro-4-pyridylsulphone; 2,3,5,6-tetrachloro-4-(methylsulphonyl)pyridine	236-035-5	13108-52-6	Xn; R21/22 Xi; R36 R43	Xn R: 21/22-36-43 S: (2-)26-28		
613-033-00-6	2-methylaziridine; propyleneimine	200-878-7	75-55-8	F; R11 Carc. Cat. 2; R45 T+; R26/27/28 Xi; R41 N; R51-53	F; T+; N R: 45-11-26/27/28-41-51/53 S: 53-45-61	Carc. Cat. 2; R45: C ≥ 0,01 %	E

▼B

Indeks broj	Međunarodno kemijsko ime	EC broj	CAS broj	Razvrstavanje	Označivanje	Granične koncentracije	Napomene
613-034-00-1	1,2-dimethylimidazole	217-101-2	1739-84-0	Xn; R22 Xi; R38-41	Xn R: 22-38-41 S: (2-)24-26		
613-035-00-7	1-methylimidazole	210-484-7	616-47-7	Xn; R21/22 C; R34	C R: 21/22-34 S: (1/2-)26-36-45		
613-036-00-2	2-methylpyridine; 2-picoline	203-643-7	109-06-8	R10 Xn; R20/21/22 Xi; R36/37	Xn R: 10-20/21/22-36/37 S: (2-)26-36		
613-037-00-8	4-methylpyridine; 4-picoline	203-626-4	108-89-4	R10 T; R24 Xn; R20/22 Xi; R36/37/38	T R: 10-20/22-24-36/37/38 S: (1/2-)26-36-45		
613-038-00-3	6-phenyl-1,3,5-triazine-2,4-diyldiamine; 6-phenyl-1,3,5-triazine-2,4-diamine; benzoguanamine	202-095-6	91-76-9	Xn; R22 R52-53	Xn R: 22-52/53 S: (2-)61		
613-039-00-9	ethylene thiourea; imidazolidine-2-thione; 2-imidazoline-2-thiol	202-506-9	96-45-7	Repr. Cat. 2; R61 Xn; R22	T R: 61-22 S: 53-45		E
613-040-00-4	azaconazole (ISO); 1-{[2-(2,4-dichlorophenyl)-1,3-dioxolan-2-yl]methyl}-1*H*-1,2.4-triazole	262-102-3	60207-31-0	Xn; R22	Xn R: 22 S: (2-)46		
613-041-00-X	morpholine-4-carbonyl chloride	239-213-0	15159-40-7	R14 Carc. Cat. 3; R40 Xi; R36/38	Xn R: 14-36/38-40 S: (2-)26-30-36-38		
613-042-00-5	imazalil (ISO); 1-[2-(allyloxy)-2-(2,4-dichlorophenyl)ethyl]-1*H*-imidazole	252-615-0	35554-44-0	Xn; R20/22 Xi; R41 N; R50-53	Xn; N R: 20/22-41-50/53 S: (2-)26-39-60-61		

▼B

Indeks broj	Međunarodno kemijsko ime	EC broj	CAS broj	Razvrstavanje	Označivanje	Granične koncentracije	Napomene
613-043-00-0	imazalil sulphate (ISO) powder; 1- [2-(allyloxy)ethyl-2-(2,4-dichlorophenyl)]-1*H*-imidazolium hydrogen sulphate; [1] (±)-1- [2-(allyloxy)ethyl-2-(2,4-dichlorophenyl)]-1H-imidazolium hydrogen sulphate [2]	261-351-5 [1] 281-291-3 [2]	58594-72-2 [1] 83918-57-4 [2]	Xn; R22 R43 N; R50-53	Xn; N R: 22-43-50/53 S: (2-)24/25-37-46-60-61		
613-043-01-8	imazalil sulphate (ISO), aqueous solution; 1- [2-(allyloxy)ethyl-2-(2,4-dichlorophenyl)]-1*H*-imidazolium hydrogen sulphate; [1] (±)-1- [2-(allyloxy)ethyl-2-(2,4-dichlorophenyl)]-1*H*-imidazolium hydrogen sulphate [2]	261-351-5 [1] 281-291-3 [2]	58594-72-2 [1] 83918-57-4 [2]	Xn; R22 C; R34 R43 N; R50-53	C; N R: 22-34-43-50/53 S: (2-)26-36/37/39-45-60-61	C; R34: C ≥ 50 % Xi; R38: 30 % ≤ C < 50 % Xi; R41: 15 % ≤ C < 50 % Xi; R36: 5 % ≤ C < 15 %	
▼M1 613-044-00-6	captan (ISO); 1,2,3,6-tetrahydro-*N*-(trichloromethylthio)phthalimide	205-087-0	133-06-2	Carc. Cat. 3; R40 T; R23 Xi; R41 R43 N; R50	T; N R: 23-40-41-43-50 S: (1/2-)26-29-36/37/39-45-61	N; R50: C ≥ 2,5 %	
613-045-00-1	folpet (ISO); *N*-(trichloromethylthio)phthalimide	205-088-6	133-07-3	Carc. Cat. 3; R40 Xn; R20 Xi; R36 R43 N; R50	Xn; N R: 20-36-40-43-50 S: (2-)36/37-46-61	N; R50: C ≥ 2,5 %	
▼B 613-046-00-7	captafol (ISO); 1,2,3,6-tetrahydro-*N*-(1,1,2,2-tetrachloroethylthio)phthalimide	219-363-3	2425-06-1	Carc. Cat. 2; R45 R43 N; R50-53	T; N R: 45-43-50/53 S: 53-45-60-61		
613-047-00-2	1-dimethylcarbamoyl-5-methylpyrazol-3-yl dimethylcarbamate; dimetilan (ISO)	211-420-0	644-64-4	T; R25 Xn; R21 N; R50-53	T; N R: 21-25-50/53 S: (1/2-)36/37-45-60-61		
613-048-00-8	carbendazim (ISO); methyl benzimidazol-2-ylcarbamate	234-232-0	10605-21-7	Muta. Cat. 2; R46 Repr. Cat. 2; R60-61 N; R50-53	T; N R: 46-60-61-50/53 S: 53-45-60-61		

▼B

Indeks broj	Međunarodno kemijsko ime	EC broj	CAS broj	Razvrstavanje	Označivanje	Granične koncentracije	Napomene
613-049-00-3	benomyl (ISO); methyl 1-(butylcarbamoyl)benzimidazol-2-ylcarbamate	241-775-7	17804-35-2	Muta. Cat. 2; R46 Repr. Cat. 2; R60-61 Xi; R37/38 R43 N; R50-53	T; N R: 46-60-61-37/38-43-50/53 S: 53-45-60-61	N; R50-53: C ≥ 2,5 % N; R51-53: 0,25 % ≤ C < 2,5 % R52-53: 0,025 % ≤ C < 0,25 %	
613-050-00-9	carbadox (INN); methyl 3-(quinoxalin-2-ylmethylene)carbazate 1,4-dioxide; 2-(methoxycarbonylhydrazonomethyl)quinoxaline 1,4-dioxide	229-879-0	6804-07-5	F; R11 Carc. Cat. 2; R45 Xn; R22	F; T R: 45-11-22 S: 53-45		E
613-051-00-4	molinate (ISO); *S*-ethyl 1-perhydroazepinecarbothioate; *S*-ethyl perhydroazepine-1-carbothioate	218-661-0	2212-67-1	Carc. Cat. 3; R40 Repr. Cat. 3; R62 Xn; R20/2248/22 R43 N; R50-53	Xn; N R: 20/22-40-43-48/22-62-50/53 S: (2-)36/37-46-60-61	N; R50-53: C ≥ 0,25 % N; R51-53: 0,025 % ≤ C < 0,25 % R52-53: 0,0025 % ≤ C < 0,025 %	
613-052-00-X	trifenmorph (ISO); 4-tritylmorpholine	215-812-2	1420-06-0	Xn; R22 N; R50-53	Xn; N R: 22-50/53 S: (2-)60-61		
613-053-00-5	anilazine (ISO); 2-chloro-*N*-(4,6-dichloro-1,3,5-triazin-2-yl)aniline	202-910-5	101-05-3	Xi; R36/38 N; R50-53	Xi; N R: 36/38-50/53 S: (2-)22-60-61		
613-054-00-0	thiabendazol (ISO); 2-(thiazole-4-yl)benzimidazole	205-725-8	148-79-8	N; R50-53	N R: 50/53 S: 60-61		
613-056-00-1	1,2-dimethyl-3,5-diphenylpyrazolium methylsulphate; difenzoquat methyl sulfate	256-152-5	43222-48-6	Xn; R22 N; R50-53	Xn; N R: 22-50/53 S: (2-)60-61		

▼B

Indeks broj	Međunarodno kemijsko ime	EC broj	CAS broj	Razvrstavanje	Označivanje	Granične koncentracije	Napomene
613-057-00-7	dodemorph (ISO); 4-cyclododecyl-2,6-dimethylmorpholine	216-474-9	1593-77-7	Xi; R36/37/38 N; R51-53	Xi; N R: 36/37/38-51/53 S: (2-)26-61		
613-058-00-2	permethrin (ISO); *m*-phenoxybenzyl 3-(2,2-dichlorovinyl)-2,2-dimethylcyclopropanecarboxylate	258-067-9	52645-53-1	Xn; R20/22 R43 N; R50-53	Xn; N R: 20/22-43-50/53 S: (2-)13-24-36/37/39-60-61	N; R50-53: C ≥ 0,025 % N; R51-53: 0,0025 % ≤ C < 0,025 % R52-53: 0,00025 % ≤ C < 0,0025 %	
613-059-00-8	profluralin (ISO); *N*-(cyclopropylmethyl)-α,α,α-trifluoro-2,6-dinitro-*N*-propyl-*p*-toluidine	247-656-6	26399-36-0	Xi; R36 N; R50-53	Xi; N R: 36-50/53 S: (2-)60-61		
▼M1 613-060-00-3	resmethrin (ISO); 5-benzyl-3-furylmethyl (±)-*cis*-*trans*-chrysanthemate	233-940-7	10453-86-8	Xn; R22 N; R50-53	Xn; N R: 22-50/53 S: (2-)60-61	N; R50-53: C ≥ 0,025 % N; R51-53: 0,0025 % ≤ C < 0,025 % R52-53: 0,00025 % ≤ C < 0,0025 %	
▼B 613-061-00-9	6-(1α,5aβ,8aβ,9-pentahydroxy-7β-isopropyl-2β,5β,8β-trimethylperhydro-8bα,9-epoxy-5,8-ethanocyclopenta[1,2-b]indenyl) pyrrole-2-carboxylate; ryania	239-732-2	15662-33-6	Xn; R21/22 N; R50-53	Xn; N R: 21/22-50/53 S: (2-)36/37-60-61		
613-062-00-4	sabadilla (ISO); veratrine	—	8051-02-3	Xi; R36/37/38	Xi R: 36/37/38 S: (2-)36/37/39		
613-063-00-X	secbumeton (ISO); 2-sec-butylamino-4-ethylamino-6-methoxy-1,3,5-triazine	247-554-1	26259-45-0	Xn; R22 Xi; R36 N; R50-53	Xn; N R: 22-36-50/53 S: (2-)60-61		
613-064-00-5	5-(3,6,9-trioxa-2-undecyloxy)benzo(d)-1,3-dioxolane; sesamex	—	51-14-9	Xn; R22	Xn R: 22 S: (2-)		

▼B

Indeks broj	Međunarodno kemijsko ime	EC broj	CAS broj	Razvrstavanje	Označivanje	Granične koncentracije	Napomene
613-065-00-0	simetryn (ISO); 2,4-bis(ethylamino)-6-methylthio-1,3,5-triazine	213-801-7	1014-70-6	Xn; R22 N; R50-53	Xn; N R: 22-50/53 S: (2-)60-61		
613-066-00-6	terbumeton (ISO); 2-*tert*-butylamino-4-ethylamino-6-methoxy-1,3,5-triazine	251-637-8	33693-04-8	Xn; R22 N; R50-53	Xn; N R: 22-50/53 S: (2-)60-61		
613-067-00-1	propazine (ISO); 2-chloro-4,6-bis(isopropylamino)-1,3,5-triazine	205-359-9	139-40-2	Carc. Cat. 3; R40 N; R50-53	Xn; N R: 40-50/53 S: (2-)36/37-60-61		
613-068-00-7	atrazine (ISO); 2-chloro-4-ethylamine-6-isopropylamine-1,3,5-triazine	217-617-8	1912-24-9	Xn; R48/22 R43 N; R50-53	Xn; N R: 43-48/22-50/53 S: (2-)36/37-60-61		
613-069-00-2	ε-caprolactam	203-313-2	105-60-2	Xn; R20/22 Xi; R36/37/38	Xn R: 20/22-36/37/38 S: (2-)		
613-070-00-8	propylenethiourea	—	2122-19-2	Repr. Cat. 3; R63 Xn; R22 R52-53	Xn R: 22-52/53-63 S: (2-)36/37-46-61		
613-071-00-3	2-fluoro-5-trifluoromethylpyridine	400-290-2	69045-82-5	R10 R43 R52-53	Xi R: 10-43-52/53 S: (2-)24-37-61		
613-072-00-9	*N*,*N*-bis(2-ethylhexyl)-((1,2,4-triazol-1-yl)methyl)amine	401-280-0	91273-04-0	C; R34 R43 N; R51-53	C; N R: 34-43-51/53 S: (1/2-)26-28-36/37/39-45-61		
613-073-00-4	*N*,*N*-dimethyl-2-(3-(4-chlorophenyl)-4,5-dihydropyrazol-1-ylphenylsulphonyl)ethylamine	401-410-6	10357-99-0	Xn; R48/22 R43 N; R51-53	Xn; N R: 43-48/22-51/53 S: (2-)24-37-61		
613-074-00-X	3-(3-methylpent-3-yl)isoxazol-5-ylamine	401-460-9	82560-06-3	T; R23/25 Xi; R41 R52-53	T R: 23/25-41-52/53 S: (1/2-)22-26-36/37/39-45-61		

▼B

Indeks broj	Međunarodno kemijsko ime	EC broj	CAS broj	Razvrstavanje	Označivanje	Granične koncentracije	Napomene
613-075-00-5	1,3-dichloro-5-ethyl-5-methylimidazolidine-2,4-dione	401-570-7	89415-87-2	O; R8 T; R23 C; R34 Xn; R22 R43 N; R50	O; T; N R: 8-22-23-34-43-50 S: (1/2-)8-26-36/37/39-45-61		
613-076-00-0	3-chloro-5-trifluoromethyl-2-pyridylamine	401-670-0	79456-26-1	Xn; R22 R52-53	Xn R: 22-52/53 S: (2-)61		
613-077-00-6	reaction mass of 5-heptyl-1,2,4-triazol-3-ylamine and 5-nonyl-1,2,4-triazol-3-ylamine	401-940-8	—	Xn; R22 Xi; R36 N; R51-53	Xn; N R: 22-36-51/53 S: (2-)22-26-61		
613-078-00-1	*N*,*N*,*N*,*N*-tetrakis(4,6-bis(butyl-(*N*-methyl-2,2,6,6-tetramethylpiperidin-4-yl)amino)triazin-2-yl)-4,7-diazadecane-1,10-diamine	401-990-0	106990-43-6	R43 N; R51-53	Xi; N R: 43-51/53 S: (2-)22-24-37-61		
613-079-00-7	4-(1(or 4 or 5 or 6)-methyl-8,9,10-trinorborn-5-en-2-yl)pyridine, reaction mass of isomers	402-520-7	—	Xn; R21/22 Xi; R38 R43 N; R50-53	Xn; N R: 21/22-38-43-50/53 S: (2-)36/37-60-61		
613-080-00-2	3-(bis(2-ethylhexyl)aminomethyl)benzothiazole-2(3*H*)-thione	402-540-6	105254-85-1	C; R34 R43 N; R50-53	C; N R: 34-43-50/53 S: (1/2-)26-28-36/37/39-45-60-61		
613-081-00-8	1-butyl-2-methylpyridinium bromide	402-680-8	26576-84-1	Xn; R22 R52-53	Xn R: 22-52/53 S: (2-)61		
613-082-00-3	2-methyl-1-pentylpyridinium bromide	402-690-2	—	Xn; R21/22 R52-53	Xn R: 21/22-52/53 S: (2-)36/37-61		
613-083-00-9	2-(4-(3-(4-chlorophenyl)-2-pyrazolin-1-yl)phenylsulfonyl)ethyldimethylammonium formate	402-120-2	—	C; R34 Xn; R48/22 R43 N; R50-53	C; N R: 34-43-48/22-50/53 S: (1/2-)24-26-28-37/39-45-60-61		

▼B

Indeks broj	Međunarodno kemijsko ime	EC broj	CAS broj	Razvrstavanje	Označivanje	Granične koncentracije	Napomene
613-084-00-4	2-(4-(3-(4-chlorophenyl)-4,5-dihydropyrazolyl)phenylsulphonyl)ethyldimethylammonium hydrogen phosphonate	402-490-5	106359-93-7	Xi; R36 N; R50-53	Xi; N R: 36-50/53 S: (2-)26-60-61		
613-085-00-X	reaction mass of 1,1'-(methylenebis(4,1-phenylene))dipyrrole-2,5-dione and *N*-(4-(4-(2,5-dioxopyrrol-1-yl)benzyl)phenyl)acetamide and 1-(4-(4-(5-oxo-2*H*-2-furylidenamino)benzyl)phenyl)pyrrole-2,5-dione	401-970-1	—	R43 N; R50-53	Xi; N R: 43-50/53 S: (2-)24-37-60-61		
613-086-00-5	caffeine	200-362-1	58-08-2	Xn; R22	Xn R: 22 S: (2-)		
613-087-00-0	tetrahydrothiophene	203-728-9	110-01-0	F; R11 Xn; R20/21/22 Xi; R36/38 R52-53	F; Xn R: 11-20/21/22-36/38-52/53 S: (2-)16-23-36/37-61		
613-088-00-6	1,2-benzisothiazol-3(2*H*)-one; 1,2-benzisothiazolin-3-one	220-120-9	2634-33-5	Xn; R22 Xi; R38-41 R43 N; R50	Xn; N R: 22-38-41-43-50 S: (2-)24-26-37/39-61	R43: C ≥ 0,05 %	
613-089-00-1	diquat dibromide; [1] diquat dichloride; [2] 6,7-dihydrodipyrido[1,2-α:2',1'-c]pyrazinediylium dihydroxide [3]	201-579-4 [1] 223-714-6 [2] 301-467-6 [3]	85-00-7 [1] 4032-26-2 [2] 94021-76-8 [3]	T+; R26 T; R48/25 Xn; R22 Xi; R36/37/38 R43 N; R50-53	T+; N R: 22-26-36/37/38-43-48/25-50/53 S: (1/2-)28-36/37/39-45-60-61		
613-090-00-7	paraquat dichloride; 1,1-dimethyl-4,4'-bipyridinium dichloride; [1] paraquat dimethylsulfate; 1,1-dimethyl-4,4'-bipyridinium dimethyl sulphate [2]	217-615-7 [1] 218-196-3 [2]	1910-42-5 [1] 2074-50-2 [2]	T+; R26 T; R24/25-48/25 Xi; R36/37/38 N; R50-53	T+; N R: 24/25-26-36/37/38-48/25-50/53 S: (1/2-)22-28-36/37/39-45-60-61		
613-091-00-2	morfamquat dichloride; [1] morfamquat sulfate [2]	225-062-8 [1] [2]	4636-83-3 [1] 29873-36-7 [2]	Xn; R22 Xi; R36/37/38 R52-53	Xn R: 22-36/37/38-52/53 S: (2-)22-36-61		

▼B

Indeks broj	Međunarodno kemijsko ime	EC broj	CAS broj	Razvrstavanje	Označivanje	Granične koncentracije	Napomene
613-092-00-8	1,10-phenanthroline	200-629-2	66-71-7	T; R25 N; R50-53	T; N R: 25-50/53 S: (1/2-)45-60-61		
613-093-00-3	hexasodium 6,13-dichloro-3,10-bis((4-(2,5-disulfonatoanilino)-6-fluoro-1,3,5-triazin-2-ylamino)prop-3-ylamino)-5,12-dioxa-7,14-diazapentacene-4,11-disulfonate	400-050-7	85153-92-0	R42/43	Xn R: 42/43 S: (2-)22-24-37		
613-094-00-9	4-methoxy-*N*,6-dimethyl-1,3,5-triazin-2-ylamine	401-360-5	5248-39-5	Xn; R22-48/22	Xn R: 22-48/22 S: (2-)22-36		
613-095-00-4	sodium 3-(2*H*-benzotriazol-2-yl)-5-*sec*-butyl-4-hydroxybenzenesulfonate	403-080-9	92484-48-5	Xi; R41	Xi R: 41 S: (2-)26-39		
613-096-00-X	2-amino-6-ethoxy-4-methylamino-1,3,5-triazine	403-580-7	62096-63-3	Xn; R22	Xn R: 22 S: (2-)		
613-097-00-5	7-amino-3-((5-carboxymethyl-4-methyl-1,3-thiazol-2-ylthio)methyl)-8-oxo-5-thia-1-azabicyclo(4.2.0)oct-2-ene-2-carboxylic acid	403-690-5	111298-82-9	R42/43 R52-53	Xn R: 42/43-52/53 S: (2-)22-24-37-61		
613-098-00-0	*N*-(*n*-octyl)-2-pyrrolidone	403-700-8	2687-94-7	C; R34 N; R51-53	C; N R: 34-51/53 S: (1/2-)23-26-36/37/39-45		
613-099-00-6	1-dodecyl-2-pyrrolidone	403-730-1	2687-96-9	C; R34 R43 N; R50-53	C; N R: 34-43-50/53 S: (1/2-)26-36/37/39-45-60-61		
613-100-00-X	2,9-bis(3-(diethylamino)propylsulfamoyl)quino(2,3-b)acridine-7,14-dione	404-230-6	—	R43 R53	Xi R: 43-53 S: (2-)24-37-61		
613-101-00-5	*N*-*tert*-pentyl-2-benzothiazolesulfenamide	404-380-2	110799-28-5	R43 R52-53	Xi R: 43-52/53 S: (2-)36/37-61		

▼B

Indeks broj	Međunarodno kemijsko ime	EC broj	CAS broj	Razvrstavanje	Označivanje	Granične koncentracije	Napomene
613-102-00-0	dimethomorph (ISO); 4-(3-(4-chlorophenyl)-3-(3,4-dimethoxyphenyl)acryloyl)morpholine	404-200-2	110488-70-5	N; R51-53	N R: 51/53 S: 61		
613-103-00-6	sodium 5-*n*-butylbenzotriazole	404-450-2	118685-34-0	Xn; R22 C; R34 R43 N; R51-53	C; N R: 22-34-43-51/53 S: (1/2-)26-36/37/39-45-61		
613-104-00-1	5-*tert*-butyl-3-isoxazolylamine hydrochloride	404-840-2	—	Xn; R22-48/22 Xi; R41 R52-53	Xn R: 22-41-48/22-52/53 S: (2-)26-36/39-61		
613-105-00-7	hexakis(tetramethylammonium) 4,4'-vinylenebis((3-sulfonato-4,1-phenylene)imino(6-morpholino-1,3,5-triazine-4,2-diyl)imino)bis(5-hydroxy-6-phenylazonaphthalene-2,7-disulfonate)	405-160-9	124537-30-0	T; R25 R43 R52-53	T R: 25-43-52/53 S: (1/2-)24-37-45-61		
613-106-00-2	tetrapotassium 2-(4-(5-(1-(2,5-disulfonatophenyl)-3-ethoxycarbonyl-5-hydroxypyrazol-4-yl)penta-2,4-dienylidene)-3-ethoxycarbonyl-5-oxo-2-pyrazolin-1-yl)benzene-1,4-disulfonate	405-240-3	—	R43	Xi R: 43 S: (2-)24-37		
613-107-00-8	hexasodium 2,2'-vinylenebis((3-sulfonato-4,1-phenylene)imino(6-(*N*-cyanoethyl-*N*-(2-hydroxypropyl)amino)-1,3,5-triazine-4,2-diyl)imino)dibenzene-1,4-disulfonate	405-280-1	76508-02-6	Xi; R36	Xi R: 36 S: (2-)26		
613-108-00-3	benzothiazole-2-thiol	205-736-8	149-30-4	R43 N; R50-53	Xi; N R: 43-50/53 S: (2-)24-37-60-61		
613-109-00-9	bis(piperidinothiocarbonyl) disulphide	202-328-1	94-37-1	Xi; R36/37/38 R43	Xi R: 36/37/38-43 S: (2-)24-26-37		
613-110-00-4	dimepiperate (ISO); *S*-(1-methyl-1-phenylethyl) piperidine-1-carbothioate	262-784-2	61432-55-1	Xn; R22 N; R51-53	Xn; N R: 22-51/53 S: (2-)61		

▼B

Indeks broj	Međunarodno kemijsko ime	EC broj	CAS broj	Razvrstavanje	Označivanje	Granične koncentracije	Napomene
613-111-00-X	1,2,4-triazole	206-022-9	288-88-0	Repr. Cat. 3; R63 Xn; R22 Xi; R36	Xn R: 22-36-63 S: (2-)36/37		
613-112-00-5	octhilinone (ISO); 2-octyl-2*H*-isothiazol-3-one	247-761-7	26530-20-1	T; R23/24 Xn; R22 C; R34 R43 N; R50-53	T; N R: 22-23/24-34-43-50/53 S: (1/2-)26-36/37/39-45-60-61	R43: C ≥ 0,05 %	
613-113-00-0	2-(morpholinothio)benzothiazole	203-052-4	102-77-2	Xi; R36/38 R43 N; R51-53	Xi; N R: 36/38-43-51/53 S: (2-)24-26-37-61		
613-114-00-6	2,2',2''-(hexahydro-1,3,5-triazine-1,3,5-triyl)triethanol; 1,3,5-tris(2-hydroxyethyl)hexahydro-1,3,5-triazine	225-208-0	4719-04-4	Xn; R22 R43	Xn R: 22-43 S: (2-)24-37	R43: C ≥ 0,1 %	
613-115-00-1	hymexazol (ISO); 3-hydroxy-5-methylisoxazole	233-000-6	10004-44-1	Xn; R22 Xi; R41 R52-53	Xn R: 22-41-52/53 S: (2-)26-39-61		
▼M1 613-116-00-7	tolylfluanid (ISO); dichloro-*N*-[(dimethylamino)sulphonyl]fluoro-*N*-(*p*-tolyl)methanesulphenamide; [containing ≥ 0,1 % (w/w) of particles with an aerodynamic diameter of below 50 μm]	211-986-9	731-27-1	T+; R26 T; R48/23 Xi; R36/37/38 R43 N; R50	T+; N R: 26-36/37/38-43-48/23-50 S: (1/2-)28-36/37/39-45-63-61	N; R50: C ≥ 2,5 %	
613-116-01-4	tolylfluanid (ISO); dichloro-*N*-[(dimethylamino)sulphonyl]fluoro-*N*-(*p*-tolyl)methanesulphenamide; [containing < 0,1 % (w/w) of particles with an aerodynamic diameter of below 50 μm]	211-986-9	731-27-1	Xi; R36/37/38 R43 N; R50	Xi; N R: 36/37/38-43-50 S: (2-)25-36/37-46-61	N; R50: C ≥ 2,5 %	

▼B

Indeks broj	Međunarodno kemijsko ime	EC broj	CAS broj	Razvrstavanje	Označivanje	Granične koncentracije	Napomene
613-117-00-2	diniconazole (ISO); (*E*)-β-[(2,4-dichlorophenyl)methylene]-α-(1,1-dimethylethyl)-1*H*-1,2,4-triazol-1-ethanol; (*E*)-(*RS*)-1-(2,4-dichlorophenyl)-4,4-dimethyl-2-(1*H*-1,2,4-triazol-1-yl)pent-1-en-3-ol	—	76714-88-0	Xn; R22 N; R50-53	Xn; N R: 22-50/53 S: (2-)60-61		
613-118-00-8	flubenzimine (ISO); *N*-[3-phenyl-4,5-bis[(trifluoromethyl)imino]thiazolidin-2-ylidene]aniline;	253-703-1	37893-02-0	Xi; R36 N; R50-53	Xi; N R: 36-50/53 S: (2-)26-60-61		
613-119-00-3	(benzothiazol-2-ylthio)methyl thiocyanate; TCMTB	244-445-0	21564-17-0	T+; R26 Xn; R22 Xi; R36/38 R43 N; R50-53	T+; N R: 22-26-36/38-43-50/53 S: (1/2-)28-36/37-38-45-60-61		
▼M6 613-120-00-9	bioresmethrin (ISO); (5-benzyl-3-furyl)methyl (1*R*)-2,2-dimethyl-3-(2-methylprop-1-en-1-yl)cyclopropanecarboxylate	249-014-0	28434-01-7	N; R50-53	N R: 50/53 S: 60-61	N; R50-53: C ≥ 0,025 % N; R51-53: 0,0025 % ≤ C < 0,025 % R52-53: 0,00025 % ≤ C < 0,0025 %	
▼B 613-121-00-4	chlorsulfuron (ISO); 2-chloro-*N*-[[(4-methoxy-6-methyl-1,3,5-triazin-2-yl)amino]carbonyl]benzenesulphonamide;	265-268-5	64902-72-3	N; R50-53	N R: 50/53 S: 60-61		
613-122-00-X	diclobutrazole (ISO); (*R**, *R**)-(±)-β-[(2,4-dichlorophenyl)methyl]-α-(1,1-dimethylethyl)-1*H*-1,2,4-triazole-1-ethanol; (2*RS*, 3*RS*)-1-(2,4-dichlorophenyl)-4,4-dimethyl-2-(1*H*-1,2,4-triazol-1yl)pentan-3-ol	—	75736-33-3	Xi; R36 N; R51-53	Xi; N R: 36-51/53 S: (2-)26-61		

▼B

Indeks broj	Međunarodno kemijsko ime	EC broj	CAS broj	Razvrstavanje	Označivanje	Granične koncentracije	Napomene
613-123-00-5	5,6-dihydro-3*H*-imidazo[2,1-*c*]-1,2,4-dithiazole-3-thione; etem	251-684-4	33813-20-6	Xn; R22 N; R50-53	Xn; N R: 22-50/53 S: (2-)60-61		
613-124-00-0	fenpropimorph (ISO); *cis*-4-[3-(*p*-*tert*-butylphenyl)-2-methylpropyl]-2,6-dimethylmorpholine	266-719-9	67564-91-4	Repr. Cat. 3; R63 Xn; R22 Xi; R38 N; R51-53	Xn; N R: 22-38-63-51/53 S: (2-)36/37-46-61		
613-125-00-6	hexythiazox (ISO); *trans*-5-(4-chlorophenyl)-*N*-cyclohexyl-4-methyl-2-oxo-3-thiazolidine-carboxamide	—	78587-05-0	N; R50-53	N R: 50/53 S: 60-61		
613-126-00-1	imazapyr (ISO); 2-[4,5-dihydro-4-methyl-4-(1-methylethyl)-5-oxo-1*H*-imidazol-2-yl]-3-pyridine carboxylate	—	81334-34-1	Xi; R36 R52-53	Xi R: 36-52/53 S: (2-)26-61		
613-127-00-7	1,1-dimethylpiperidinium chloride; mepiquat chloride	246-147-6	24307-26-4	Xn; R22 R52-53	Xn R: 22-52/53 S: (2-)61		
613-128-00-2	prochloraz (ISO); *N*-propyl-*N*-[2-(2,4,6-trichlorophenoxy)ethyl]-1*H*-imidazole-1-carboxamide;	266-994-5	67747-09-5	Xn; R22 N; R50-53	Xn; N R: 22-50/53 S: (2-)60-61		
613-129-00-8	metamitron (ISO); 4-amino-3-methyl-6-phenyl-1,2,4-triazin-5-one	255-349-3	41394-05-2	Xn; R22 N; R50	Xn; N R: 22-50 S: (2-)61		
613-131-00-9	pyroquilon (ISO); 1,2,5,6-tetrahydropyrrolo[3,2,1-ij]quinolin-4-one	—	57369-32-1	Xn; R22 R52-53	Xn R: 22-52/53 S: (2-)61		
613-132-00-4	hexazinone (ISO); 3-cyclohexyl-6-dimethylamino-1-methyl-1,2,3,4-tetrahydro-1,3,5-triazine-2,4-dione;	257-074-4	51235-04-2	Xn; R22 Xi; R36 N; R50-53	Xn; N R: 22-36-50/53 S: (2-)60-61		

▼B

Indeks broj	Međunarodno kemijsko ime	EC broj	CAS broj	Razvrstavanje	Označivanje	Granične koncentracije	Napomene
613-133-00-X	etridiazole (ISO); 5-ethoxy-3-trichloromethyl-1,2,4-thiadiazole	219-991-8	2593-15-9	Carc. Cat. 3; R40 T; R23 Xn; R21/22 N; R50-53	T; N R: 21/22-23-40-50/53 S: (1/2-)36/37-38-45-60-61		
613-134-00-5	myclobutanil (ISO); 2-(4-chlorophenyl)-2-(1*H*-1,2,4-triazol-1-ylmethyl)hexanenitrile	—	88671-89-0	Repr. Cat. 3; R63 Xn; R22 Xi; R36 N; R51-53	Xn; N R: 22-36-51/53-63 S: (2-)36/37-46-61		
613-135-00-0	di(benzothiazol-2-yl) disulphide	204-424-9	120-78-5	R31 R43 N; R50-53	Xi; N R: 31-43-50/53 S: (2-)36/37-60-61		
613-136-00-6	*N*-cyclohexylbenzothiazole-2-sulphenamide	202-411-2	95-33-0	R43 N; R50-53	Xi; N R: 43-50/53 S: (2-)24-37-60-61		
613-137-00-1	methabenzthiazuron (ISO); 1-(1,3-benzothiazol-2-yl)1,3-dimethylurea	242-505-0	18691-97-9	N; R50-53	N R: 50/53 S: 60-61		
613-138-00-7	quinoxyfen (ISO); 5,7-dichloro-4-(4-fluorophenoxy)quinoline	—	124495-18-7	R43 N; R50-53	Xi; N R: 43-50/53 S: (2-)24-37-46-60-61		
▼M6 613-139-00-2	metsulfuron-methyl (ISO); methyl 2-{[(4-methoxy-6-methyl-1,3,5-triazin-2-yl)carbamoyl]sulfamoyl}benzoate	—	74223-64-6	N; R50-53	N R: 50/53 S: 60-61	N; R50-53: C ≥ 0,025 % N; R51-53: 0,0025 % ≤ C < 0,025 % R52-53: 0,00025 % ≤ C < 0,0025 %	
▼B 613-140-00-8	cycloheximide (ISO); 4-{(2*R*)-2-[(1*S*,3*S*,5*S*)-3,5-dimethyl-2-oxocyclohexyl]-2-hydroxyethyl}piperidine-2,6-dione	200-636-0	66-81-9	Muta. Cat. 3; R68 Repr. Cat. 2; R61 T+; R28 N; R51-53	T+; N R: 61-28-51/53-68 S: 53-45-61		E

▼B

Indeks broj	Međunarodno kemijsko ime	EC broj	CAS broj	Razvrstavanje	Označivanje	Granične koncentracije	Napomene
613-141-00-3	1,4-diamino-2-(2-butyltetrazol-5-yl)-3-cyanoanthraquinone	401-470-3	93686-63-6	R53	R: 53 S: 61		
613-142-00-9	*trans*-*N*-methyl-2-styryl-[4'-aminomethine-(1-acetyl-1-(2-methoxyphenyl)acetamido)]pyridinium acetate	405-860-4	—	R43 N; R51-53	Xi; N R: 43-51/53 S: (2-)22-24-37-61		
613-143-00-4	1-(3-phenylpropyl)-2-methylpyridinium bromide	405-930-4	10551-42-5	Xn; R22 Xi; R36 R52-53	Xn R: 22-36-52/53 S: (2-)26-36/37-61		
613-144-00-X	Reaction products of: poly(vinyl acetate), partially hydrolyzed, with (*E*)-2-(4-formylstyryl)-3,4-dimethylthiazoliummethyl sulfate	406-460-2	125139-08-4	R52-53	R: 52/53 S: 61		
613-145-00-5	(*S*)-3-benzyloxycarbonyl-1,2,3,4-tetrahydroisoquinolinium 4-methylbenzenesulfonate	406-960-0	77497-97-3	N; R51-53	N R: 51/53 S: 61		
613-146-00-0	*N*-ethyl-*N*-methylpiperidinium iodide	407-780-5	4186-71-4	Xn; R22 N; R51-53	Xn; N R: 22-51/53 S: (2-)22-61		
613-147-00-6	4-[2-(1-methyl-2-(4-morpholinyl)ethoxy)ethyl]morpholine	407-940-4	111681-72-2	Xi; R41	Xi R: 41 S: (2-)26-39		
613-148-00-1	tetrasodium 1,2-bis(4-fluoro-6-[5-(1-amino-2-sulfonatoanthrachinon-4-ylamino)-2,4,6-trimethyl-3-sulfonatophenylamino]-1,3,5-triazin-2-ylamino)ethane	411-240-4	143683-23-2	R43 R52-53	Xi R: 43-52/53 S: (2-)22-24/25-37-61		
613-149-00-7	pyridaben (ISO); 2-*tert*-butyl-5-(4-*tert*-butylbenzylthio)-4-chloropyridazin-3(2*H*)-one	405-700-3	96489-71-3	T; R23/25 N; R50-53	T; N R: 23/25-50/53 S: (1/2-)36/37-45-60-61		
613-150-00-2	2,2'-[3,3'-(piperazine-1,4-diyl)dipropyl]bis(1*H*-benzimidazo[2,1-*b*]benzo[*l*,*m*,*n*][3,8]phenanthroline-1,3,6-trione	406-295-6	—	R53	R: 53 S: 61		

▼B

Indeks broj	Međunarodno kemijsko ime	EC broj	CAS broj	Razvrstavanje	Označivanje	Granične koncentracije	Napomene
613-151-00-8	1-(3-mesyloxy-5-trityloxymethyl-2-D-threo-furyl)thymine	406-360-9	104218-44-2	R53	R: 53 S: 61		
613-152-00-3	phenyl *N*-(4,6-dimethoxypyrimidin-2-yl)car-bamate	406-600-2	89392-03-0	R43 N; R51-53	Xi; N R: 43-51/53 S: (2-)24-37-61		
613-153-00-9	2,3,5-trichloropyridine	407-270-2	16063-70-0	R52-53	R: 52/53 S: 61		
613-154-00-4	2-amino-4-chloro-6-methoxypyrimidine	410-050-9	5734-64-5	Xn; R22	Xn R: 22 S: (2-)22		
613-155-00-X	5-chloro-2,3-difluoropyridine	410-090-7	89402-43-7	R10 Xn; R22 R52-53	Xn R: 10-22-52/53 S: (2-)23-36-61		
613-156-00-5	2-butyl-4-chloro-5-formylimidazole	410-260-0	83857-96-9	R43 N; R51-53	Xi; N R: 43-51/53 S: (2-)24-37-61		
613-157-00-0	2,4-diamino-5-methoxymethylpyrimidine	410-330-0	54236-98-5	Xn; R22-48/22 Xi; R36	Xn R: 22-36-48/22 S: (2-)22-26-36		
613-158-00-6	2,3-dichloro-5-trifluoromethyl-pyridine	410-340-5	69045-84-7	Xn; R20/22 Xi; R41 R43 N; R51-53	Xn; N R: 20/22-41-43-51/53 S: (2-)24-26-37/39-61		
613-159-00-1	fenazaquin (ISO); 4-[2-[4-(1,1-dimethylethyl)phenyl]-etho-xy]quinazoline	410-580-0	120928-09-8	T; R25 Xn; R20 N; R50-53	T; N R: 20-25-50/53 S: (1/2-)37-45-60-61		
613-160-00-7	(1*S*)-2-methyl-2,5-diazobicyclo[2.2.1]heptane dihydrobromide	411-000-9	125224-62-6	R43	Xi R: 43 S: (2-)24-37		

▼M1

Indeks broj	Međunarodno kemijsko ime	EC broj	CAS broj	Razvrstavanje	Označivanje	Granične koncentracije	Napomene
▼M6							
613-161-00-2	(2,4-diaminopteridin-6-yl)methanol hydrobromide	430-620-0	76145-91-0	Xn; R48/22 R43 R52-53	Xn R: 43-48/22-52/53 S: (2-)22-36/37-61		
▼M1							
613-162-00-8	(6*R-trans*)-1-((7-ammonio-2-carboxylato-8-oxo-5-thia-1-azabicyclo-[4.2.0]oct-2-en-3-yl)methyl)pyridinium iodide	423-260-0	100988-63-4	Muta. Cat. 3; R68 R43 N; R51-53	Xn; N R: 43-68-51/53 S: (2-)36/37-61		
613-163-00-3	azimsulfuron (ISO); 1-(4,6-dimethoxypyrimidin-2-yl)-3-[1-methyl-4-(2-methyl-2*H*-tetrazol-5-yl)pyrazol-5-ylsulfonyl]urea	—	120162-55-2	N; R50-53	N R: 50/53 S: 60-61	N; R50-53: C ≥ 0,025 % N; R51-53: 0,0025 % ≤ C < 0,025 % R52-53: 0,00025 % ≤ C < 0,0025 %	
613-164-00-9	flufenacet (ISO); *N*-(4-fluorophenyl)-*N*-isopropyl-2-(5-trifluoromethyl-[1,3,4]thiadiazol-2-yloxy)acetamide	—	142459-58-3	Xn; R22-48/22 R43 N; R50-53	Xn; N R: 22-43-48/22-50/53 S: (2-)13-24-37-60-61	N; R50-53: C ≥ 0,25 % N; R51-53: 0,025 % ≤ C < 0,25 % R52-53: 0,0025 % ≤ C < 0,025 %	
613-165-00-4	flupyrsulfuron-methyl-sodium (ISO); methyl 2-[[(4,6-dimethoxypyrimidin-2-ylcarbamoyl)sulfamoyl]-6-trifluoromethyl]nicotinate, monosodium salt	—	144740-54-5	N; R50-53	N R: 50/53 S: 60-61	N; R50-53: C ≥ 0,25 % N; R51-53: 0,025 % ≤ C < 0,25 % R52-53: 0,0025 % ≤ C < 0,025 %	
613-166-00-X	flumioxazin (ISO); *N*-(7-fluoro-3,4-dihydro-3-oxo-4-prop-2-ynyl-2*H*-1,4-benzoxazin-6-yl)cyclohex-1-ene-1,2-dicarboxamide	—	103361-09-7	Repr. Cat. 2; R61 N; R50-53	T; N R: 61-50/53 S: 53-45-60-61	N; R50-53: C ≥ 0,025 % N; R51-53: 0,0025 % ≤ C < 0,025 % R52-53: 0,00025 % ≤ C < 0,0025 %	

▼B

Indeks broj	Međunarodno kemijsko ime	EC broj	CAS broj	Razvrstavanje	Označivanje	Granične koncentracije	Napomene
613-167-00-5	reaction mass of: 5-chloro-2-methyl-4-isothiazolin-3-one [EC no. 247-500-7] and 2-methyl-2*H* -isothiazol-3-one [EC no. 220-239-6] (3:1); reaction mass of: 5-chloro-2-methyl-4-isothiazolin-3-one [EC no. 247-500-7] and 2-methyl-4-isothiazolin-3-one [EC no. 220-239-6] (3:1)	—	55965-84-9	T; R23/24/25 C; R34 R43 N; R50-53	T; N R: 23/24/25-34-43-50/53 S: (2-)26-28-36/37/39-45-60-61	C; R34: C ≥ 0,6 % Xi; R36/38: 0,06 % ≤ C < 0,6 % R43: C ≥ 0,0015 %	
613-168-00-0	1-vinyl-2-pyrrolidone	201-800-4	88-12-0	Carc. Cat. 3; R40 Xn; R20/21/22-48/20 Xi; R37-41	Xn R: 20/21/22-37-40-41-48/20 S: (2-)26-36/37/39		D
▼M1 613-169-00-6	9-vinylcarbazole	216-055-0	1484-13-5	Muta. Cat. 3; R68 Xn; R21/22 Xi; R38 R43 N; R50-53	Xn; N R: 21/22-38-43-68-50/53 S: (2-)22-23-36/37-60-61	N; R50-53: C ≥ 0,25 % N; R51-53: 0,025 % ≤ C < 0,25 % R52-53: 0,0025 % ≤ C < 0,025 %	
▼B 613-170-00-1	2,2-ethylmethylthiazolidine	404-500-3	694-64-4	Xn; R22 Xi; R41 R43 N; R51-53	Xn; N R: 22-41-43-51/53 S: (2-)24-26-37/39-61		
613-171-00-7	hexaconazole (ISO); (*RS*)-2-(2,4-dichlorophenyl)-1-(1*H*-1,2,4-triazol-1-yl)hexan-2-ol	413-050-7	79983-71-4	Xn; R22 R43 N; R51-53	Xn; N R: 22-43-51/53 S: (2-)24-37-61		
613-172-00-2	5-chloro-1,3-dihydro-2*H*-indol-2-one	412-200-9	17630-75-0	Repr. Cat. 3; R62 Xn; R22 R43 R52-53	Xn R: 22-43-62-52/53 S: (2-)22-36/37-61		
613-173-00-8	fluquinconazole (ISO); 3-(2,4-dichlorophenyl)-6-fluoro-2-(1*H*-1,2,4-triazol-1-yl)quinazolin-4-(3*H*)-one	411-960-9	136426-54-5	T; R23/25-48/25 Xn; R21 Xi; R38 N; R50-53	T; N R: 21-23/25-38-48/25-50/53 S: (1/2-)36/37/39-38-45-60-61		

▼M1

Indeks broj	Međunarodno kemijsko ime	EC broj	CAS broj	Razvrstavanje	Označivanje	Granične koncentracije	Napomene
613-174-00-3	tetraconazole (ISO); (±) 2-(2,4-dichlorophenyl)-3-(1*H*-1,2,4-triazol-1-yl)propyl-1,1,2,2-tetrafluoroethylether	407-760-6	112281-77-3	Xn; R20/22 N; R51-53	Xn; N R: 20/22-51/53 S: (2-)36-61		

▼M7

613-175-00-9	epoksikonazol (ISO); (2RS,3SR)-3-(2-klorofenil)-2-(4-fluorofenil)-[(1H-1,2,4-triazol-1-il) metil]oksiran	406-850-2	133855-98-8	Karc. kat. 3; R40 Repr. kat. 2; R61 Repr. kat. 3; R62 N; R51-53	T; N R: 61-40-62-51/53 S: 45-53-61		

▼B

613-176-00-4	2-methyl-2-azabicyclo[2.2.1]heptane	404-810-9	4524-95-2	R10 Xn; R21/22-48/20 C; R34	C R: 10-21/22-34-48/20 S: (1/2-)16-26-36/37/39-45		
613-177-00-X	8-amino-7-methylquinoline	412-760-4	5470-82-6	Xn; R21/22 R43 N; R51-53	Xn; N R: 21/22-43-51/53 S: (2-)36/37-61		
613-178-00-5	4-ethyl-2-methyl-2-isopentyl-1,3-oxazolidine	410-470-2	137796-06-6	C; R34 R43	C R: 34-43 S: (1/2-)7/8-26-36/37/39-45	C; R34: C ≥ 10 % Xi; R36/37/38: 5 % ≤ C < 10 %	
613-179-00-0	lithium 3-oxo-1,2(2*H*)-benzisothiazol-2-ide	411-690-1	111337-53-2	Xn; R22 C; R34 R43 N; R51-53	C; N R: 22-34-43-51/53 S: (1/2-)26-36/37/39-45-61		
613-180-00-6	*N*-(1,1-dimethylethyl)bis(2-benzothiazolesulfen)amide	407-430-1	3741-80-8	N; R50-53	N R: 50/53 S: 60-61		
613-181-00-1	5,5-dimethyl-perhydro-pyrimidin-2-one α-(4-trifluoromethylstyryl)-α-(4-trifluoromethyl)cinnamylidenehydrazone	405-090-9	67485-29-4	T; R48/25 Xn; R22 Xi; R36 N; R50-53	T; N R: 22-36-48/25-50/53 S: (1/2-)22-26-36/37-45-60-61		

▼B

Indeks broj	Međunarodno kemijsko ime	EC broj	CAS broj	Razvrstavanje	Označivanje	Granične koncentracije	Napomene
613-182-00-7	1-(1-naphthylmethyl)quinolinium chloride	406-220-7	65322-65-8	Carc. Cat. 3; R40 Muta. Cat. 3; R68 Xn; R22 Xi; R38-41 R52-53	Xn R: 22-38-40-41-52/53-68 S: (2-)22-26-36/37/39-61		
613-183-00-2	reaction mass of: 5-(*N*-methylperfluorooctylsulfonamido)methyl-3-octadecyl-1,3-oxazolidin-2-one; 5-(*N*-methylperfluoroheptylsulfonamido)methyl-3-octadecyl-1,3-oxazolidin-2-one	413-640-4	—	Xn; R48/22 N; R50-53	Xn; N R: 48/22-50/53 S: (2-)36-60-61		
613-184-00-8	nitrilotriethyleneammoniopropane-2-ol 2-ethylhexanoate	413-670-8	—	Xi; R36 R43	Xi R: 36-43 S: (2-)24-26-37		
613-185-00-3	2,3,5,6-tetrahydro-2-methyl-2*H*-cyclopenta[*d*]-1,2-thiazol-3-one	407-630-9	82633-79-2	T; R25 Xi; R41 R43 N; R50-53	T; N R: 25-41-43-50/53 S: (1/2-)22-26-36/37/39-45-60-61		
613-186-00-9	(2*R*,3*R*)-3-((*R*)-1-(*tert*-butyldimethylsiloxy)ethyl)-4-oxoazetidin-2-yl acetate	408-050-9	76855-69-1	Xi; R36 R43 N; R51-53	Xi; N R: 36-43-51/53 S: (2-)24-26-37-61		
▼M1 613-187-00-4	5-(2-amino-5-cyano-6-[2-(2-hydroxyethoxy)ethylamino]-4-methylpyridin-3-ylazo)-3-methyl-2,4-dicarbonitrilethiophene	410-530-8	-	R43	Xi R: 43 S: (2-)24-37		
▼B 613-188-00-X	1-(3-(4-fluorophenoxy)propyl)-3-methoxy-4-piperidinone	411-500-7	116256-11-2	Xn; R22 Xi; R41 R43 N; R51-53	Xn; N R: 22-41-43-51/53 S: (2-)22-24-26-37/39-61		
613-189-00-5	1,4,7,10-tetrakis(*p*-toluensulfonyl)-1,4,7,10-tetraazacyclododecane	414-030-0	52667-88-6	R43 N; R50-53	Xi; N R: 43-50/53 S: (2-)24-37-60-61		

▼B

Indeks broj	Međunarodno kemijsko ime	EC broj	CAS broj	Razvrstavanje	Označivanje	Granične koncentracije	Napomene
613-190-00-0	disodium 1-amino-4-(2-(5-chloro-6-fluoro-pyrimidin-4-ylamino-methyl)-4-methyl-6-sulfo-phenylamino)-9,10-dioxo-9,10-dihy-dro-anthracene-2-sulfonate	414-040-5	149530-93-8	Xn; R22 R43	Xn R: 22-43 S: (2-)22-24-37		
613-191-00-6	3-ethyl-2-methyl-2-(3-methylbutyl)-1,3-oxazolidine	421-150-7	143860-04-2	Repr. Cat. 2; R60 C; R34 N; R50-53	T; N R: 60-34-50/53 S: 53-45-60-61		
▼M1 613-192-00-1	3-benzyl-exo-6-nitro-2,4-dioxo-3-aza-*cis*-bicyclo[3.1.0]hexane	426-750-2	151860-15-0	R43 R52-53	Xi R: 43-52/53 S: (2-)24-37-61		
▼B 613-193-00-7	pentakis[3-(dimethylammonio)propylsulfa-moyl]-[(6-hydroxy-4,4,8,8-tetramethyl-4,8-diazoniaundecane-1,11-diyldisulfa-moyl)di[phthalocyaninecopper(II)]] heptalac-tate	414-930-3	—	N; R51-53	N R: 51/53 S: 61		
613-194-00-2	6,13-dichloro-3,10-bis{2-[4-fluoro-6-(2-sulfophenylamino)-1,3,5-triazin-2-ylami-no]propylamino}benzo[5,6][1,4]oxazino[2,3-.b.]phenoxazine-4,11-disulphonic acid, lithium-, sodium salt	418-000-8	163062-28-0	Xi; R41	Xi R: 41 S: (2-)22-26-39		
613-195-00-8	2,2-(1,4-phenylene)bis((4*H*-3,1-benzoxazine-4-one)	418-280-1	18600-59-4	R43 R53	Xi R: 43-53 S: (2-)24-37-61		
613-196-00-3	5-[[4-chloro-6-[[2-[[4-fluoro-6-[[5-hydroxy-6-[(4-methoxy-2-sulfophenyl)azo]-7-sulfo-2-naphthalenyl]amino]-1,3,5-triazin-2-yl]ami-no]-1-methylethyl]amino]-1,3,5-triazin-2-yl]amino]-3-[[4-(ethenylsulfonyl)phe-nyl]azo]-4-hydroxy-naphtalene-2,7-disulfonic acid, sodium salt	418-380-5	168113-78-8	Xi; R41	Xi R: 41 S: (2-)26-39		

▼B

Indeks broj	Međunarodno kemijsko ime	EC broj	CAS broj	Razvrstavanje	Označivanje	Granične koncentracije	Napomene
613-197-00-9	reaction mass of: 2,4,6-tri(butylcarbamoyl)-1,3,5-triazine; 2,4,6-tri(methylcarbamoyl)-1,3,5-triazine; [(2-butyl-4,6-dimethyl)tricarbamoyl]-1,3,5-triazine; [(2,4-dibutyl-6-methyl)tricarbamoyl]-1,3,5-triazine	420-390-1	187547-46-2	R43 N; R51-53	Xi; N R: 43-51/53 S: (2-)24-37-61		
▼M1 613-198-00-4	2-amino-4-dimethylamino-6-trifluoroethoxy-1,3,5-triazine	415-500-8	145963-84-4	Xn; R22-48/22 R52-53	Xn R: 22-48/22-52/53 S: (2-)22-36-61		
▼B 613-199-00-X	reaction mass of: 1,3,5-tris(3-aminomethylphenyl)-1,3,5-(1*H*,3*H*,5*H*)-triazine-2,4,6-trione; reaction mass of oligomers of 3,5-bis(3-aminomethylphenyl)-1-poly[3,5-bis(3-aminomethylphenyl)-2,4,6-trioxo-1,3,5-(1*H*,3*H*,5*H*)-triazin-1-yl]-1,3,5-(1*H*,3*H*,5*H*)-triazine-2,4,6-trione	421-550-1	—	Carc. Cat. 2; R45 Repr. Cat. 2; R61 R43 R52-53	T R: 45-61-43-52/53 S: 53-45-61		
613-200-00-3	Reaction product of: copper, (29*H*,31*H*-phthalocyaninato(2-)-*N*29,*N*30,*N*31,*N*32)-, chlorosulfuric acid and 3-(2-sulfooxyethylsulfonyl)aniline, sodium salts	420-980-7	—	Xi; R41	Xi R: 41 S: (2-)22-26-39		
613-201-00-9	(*R*)-5-bromo-3-(1-methyl-2-pyrrolidinyl methyl)-1*H*-indole	422-390-5	143322-57-0	Repr. Cat. 3; R62 T; R39-48/25 Xn; R20/22 Xi; R41 R43 N; R50-53	T; N R: 20/22-39-41-43-48/25-62-50/53 S: (1/2-)53-45-60-61		
613-202-00-4	pymetrozine (ISO); (*E*)-4,5-dihydro-6-methyl-4-(3-pyridylmethyleneamino)-1,2,4-triazin-3(2*H*)-one	—	123312-89-0	Carc. Cat. 3; R40 R52-53	Xn R: 40-52/53 S: (2-)36/37-61		

▼M1

Indeks broj	Međunarodno kemijsko ime	EC broj	CAS broj	Razvrstavanje	Označivanje	Granične koncentracije	Napomene
613-203-00-X	pyraflufen-ethyl (ISO); 2-chloro-5-(4-chloro-5-difluoromethoxy-1-methylpyrazol-3-yl)-4-fluorophenoxyacetic acid ethyl ester; [1] pyraflufen (ISO); 2-chloro-5-(4-chloro-5-difluoromethoxy-1-methylpyrazol-3-yl)-4-fluorophenoxyacetic acid [2]	- [1] - [2]	129630-19-9 [1] 129630-17-7 [2]	N; R50-53	N R: 50/53 S: 60-61	N; R50-53: C ≥ 0,025 % N; R51-53: 0,0025 % ≤ C < 0,025 % R52-53: 0,00025 % ≤ C < 0,0025 %	

▼M6

613-204-00-5	oxadiargyl (ISO); 3-[2,4-dichloro-5-(2-propynyloxy)phenyl]-5-(1,1-dimethylethyl)-1,3,4-oxadiazol-2(3H)-one;	254-637-6	39807-15-3	Repr. Cat. 3; R63 Xn; R48/22 N; R50-53	Xn; N R: 48/22-63-50/53 S: (2-)36/37-46-60-61	N; R50-53: C ≥ 0,025 % N; R51-53: 0,0025 % ≤ C < 0,025 % R52-53: 0,00025 % ≤ C < 0,0025 %	

▼B

613-205-00-0	propiconazole (ISO); (±)-1-[2-(2,4-dichlorophenyl)-4-propyl-1,3-dioxolan-2-ylmethyl]-1*H*-1,2,4-triazole	262-104-4	60207-90-1	Xn; R22 R43 N; R50-53	Xn; N R: 22-43-50/53 S: (2-)36/37-46-60-61		
613-206-00-6	fenamidone (ISO); (*S*)-5-methyl-2-methylthio-5-phenyl-3-phenylamino-3,5-dihydroimidazol-4-one	—	161326-34-7	N; R50-53	N R: 50/53 S: 60-61		
613-208-00-7	imazamox (ISO); (*RS*)-2-(4-isopropyl-4-methyl-5-oxo-2-imidazolin-2-yl)-5-methoxymethylnicotinic acid	—	114311-32-9	N; R50-53	N R: 50/53 S: 60-61		
613-209-00-2	*cis*-1-(3-chloropropyl)-2,6-dimethyl-piperidin hydrochloride	417-430-3	63645-17-0	T; R25 Xn; R48/22 R43 N; R51-53	T; N R: 25-43-48/22-51/53 S: (1/2-)22-36/37-45-61		
613-210-00-8	2-(3-chloropropyl)-2,5,5-trimethyl-1,3-dioxane	417-650-1	88128-57-8	Xn; R48/22 R52-53	Xn R: 48/22-52/53 S: (2-)23-25-36-61		
613-211-00-3	*N*-methyl-4-(*p*-formylstyryl)pyridinium methylsulfate	418-240-3	74401-04-0	R43 R52-53	Xi R: 43-52/53 S: (2-)22-24-37-61		

▼B

Indeks broj	Međunarodno kemijsko ime	EC broj	CAS broj	Razvrstavanje	Označivanje	Granične koncentracije	Napomene
613-212-00-9	4-[4-(2-ethylhexyloxy)phenyl](1,4-thiazinane-1,1-dioxide)	418-320-8	133467-41-1	Xn; R22 N; R50-53	Xn; N R: 22-50/53 S: (2-)22-60-61		
613-213-00-4	*cis*-1-benzoyl-4-[(4-methylsulfonyl)oxy]-L-proline	416-040-0	120807-02-5	R52-53	R: 52/53 S: 61		
613-214-00-X	*N*,*N*-di-*n*-butyl-2-(1,2-dihydro-3-hydroxy-6-isopropyl-2-quinolylidene)-1,3-dioxoindan-5-carboxamide	416-260-7	147613-95-4	R53	R: 53 S: 61		
613-215-00-5	2-chloromethyl-3,4-dimethoxypyridinium chloride	416-440-5	72830-09-2	Xn; R21/22-48/22 Xi; R38-41 R43 N; R51-53	Xn; N R: 21/22-38-41-43-48/22-51/53 S: (2-)26-36/37/39-61		
613-216-00-0	6-*tert*-butyl-7-(6-diethylamino-2-methyl-3-pyridylimino)-3-(3-methylphenyl)pyrazolo[3,2-c][1,2,4]triazole	416-490-8	162208-01-7	N; R50-53	N R: 50/53 S: 60-61		
613-217-00-6	4-[3-(3,5-di-*tert*-butyl-4-hydroxyphenyl)propionyloxy]-1-[2-[3-(3,5-di-*tert*-butyl-4-hydrophenyl)propionyloxy]ethyl]-2,2,6,6-tetramethylpiperidine	416-770-1	73754-27-5	R53	R: 53 S: 61		
613-218-00-1	6-hydroxyindole	417-020-4	2380-86-1	Xn; R22 Xi; R41 R43 N; R51-53	Xn; N R: 22-41-43-51/53 S: (2-)24-26-37/39-61		
613-219-00-7	7a-ethyl-3,5-bis(1-methylethyl)-2,3,4,5-tetrahydrooxazolo[3,4-c]-2,3,4,5-tetrahydrooxazole	417-140-7	79185-77-6	Xi; R38 N; R51-53	Xi; N R: 38-51/53 S: (2-)37-61		

▼B

Indeks broj	Međunarodno kemijsko ime	EC broj	CAS broj	Razvrstavanje	Označivanje	Granične koncentracije	Napomene
613-220-00-2	trans-(4*S*,6*S*)-5,6-dihydro-6-methyl-4*H*-thieno[2,3-b]thiopyran-4-ol, 7,7-dioxide	417-290-3	147086-81-5	Xn; R22	Xn R: 22 S: (2-)36		
613-221-00-8	2-chloro-5-methyl-pyridine	418-050-0	18368-64-4	Xn; R21/22 Xi; R38 R52-53	Xn R: 21/22-38-52/53 S: (2-)23-25-36/37-61		
613-222-00-3	4-(1-oxo-2-propenyl)-morpholine	418-140-1	5117-12-4	Xn; R22-48/22 Xi; R41 R43	Xn R: 22-41-43-48/22 S: (2-)23-26-36/37/39		
613-223-00-9	*N*-isopropyl-3-(4-fluorophenyl)-1*H*-indole	418-790-4	93957-49-4	R53	R: 53 S: 61		
613-224-00-4	2,5-dimercaptomethyl-1,4-dithiane	419-770-8	136122-15-1	Xn; R22 C; R34 R43 N; R50-53	C; N R: 22-34-43-50/53 S: (1/2-)26-36/37/39-45-60-61		
613-225-00-X	reaction mass of:[2-(anthraquinon-1-ylamino)-6-[(5-benzoylamino)-anthraquinone-1-ylamino]-4-phenyl]-1,3,5-triazine; 2,6-bis-[(5-benzoylamino)-anthraquinon-1-ylamino]-4-phenyl-1,3,5-triazine.	421-290-9	—	Xn; R48/22 R53	Xn R: 48/22-53 S: (2-)22-36-61		
613-226-00-5	1-(2-(ethyl(4-(4-(4-(4-(ethyl(2-pyridinoethyl)amino)-2-methylphenylazo)benzoylamino)-phenylazo)-3-methylphenyl)amino)ethyl)-pyridinium dichloride	420-950-3	163831-67-2	Xi; R41 N; R50-53	Xi; N R: 41-50/53 S: (2-)26-39-60-61		
613-227-00-0	(±)-[(*R**,*R**) and (*R**,*S**)]-6-fluoro-3,4-dihydro-2-oxiranyl-2*H*-1-benzopyran	419-600-2	99199-90-3	R43 N; R51-53	Xi; N R: 43-51/53 S: (2-)24-28-36/37-61		

▼B

Indeks broj	Međunarodno kemijsko ime	EC broj	CAS broj	Razvrstavanje	Označivanje	Granične koncentracije	Napomene
613-228-00-6	(±)-(*R**,*S**)-6-fluoro-3,4-dihydro-2-oxiranyl-2*H*-1-benzopyran	419-630-6	793669-26-8	N; R51-53	N R: 51/53 S: 24-61		
▼M1 613-229-00-1	1-acetyl-4-(3-dodecyl-2,5-dioxo-1-pyrrolidinyl)-2,2,6,6-tetramethylpiperidine	411-930-5	106917-31-1	Xi; R38 R43 N; R50-53	Xi; N R: 38-43-50/53 S: (2-)24-37-60-61		
▼B 613-230-00-7	florasulam (ISO); 2',6',8-trifluoro-5-methoxy-5-triazolo[1,5-c]; pyrimidine-2-sulfonanilide	—	145701-23-1	N; R50-53	N R: 50/53 S: 60-61		
▼M1 613-231-00-2	2,6-diamino-3-((pyridine-3-yl)azo)pyridine	421-430-9	28365-08-4	Xn; R22-48/22 N; R51-53	Xn; N R: 22-48/22-51/53 S: (2-)22-36-61		
613-232-00-8	3-(benzo[*b*]thien-2-yl)-5,6-dihydro-1,4,2-oxathiazine-4-oxide	431-030-6	163269-30-5	T; R23 Xn; R48/22 Xi; R41 N; R50-53	T; N R: 23-41-48/22-50/53 S: (1/2-)26-36/39-45-57-60-61		
▼B 613-233-00-3	4,4'-(oxy-(bismethylene))-bis-1,3-dioxolane	423-230-7	56552-15-9	Xi; R41	Xi R: 41 S: (2-)26-39		
▼M1 613-234-00-9	imidazo[1,2-b]pyridazin hydrochloride	431-510-5	18087-70-2	Xn; R22 Xi; R36	Xn R: 22-36 S: (2-)26		
613-235-00-4	2,3-dihydro-2,2-dimethyl-1*H*-perimidine	424-060-6	6364-17-6	Xn; R22-48/22 R43 N; R50-53	Xn; N R: 22-43-48/22-50/53 S: (2-)28-36/37-60-61		
613-236-00-X	2-chloro-3-trifluoromethylpyridine	424-520-6	65753-47-1	T; R24/25-48/25 C; R34 R52-53	T R: 24/25-34-48/25-52/53 S: (1/2-)23-26-36/37/39-45-61		

▼M1

Indeks broj	Međunarodno kemijsko ime	EC broj	CAS broj	Razvrstavanje	Označivanje	Granične koncentracije	Napomene
613-237-00-5	6-*tert*-butyl-3-(3-dodecylsulfonyl)propyl-7*H*-1,2,4-triazolo[3.4b][1,3,4]thiadiazine	424-950-4	133949-92-5	R53	R: 53 S: 61		
613-238-00-0	sodium 2-[[4-[(4,6-dichloro-1,3,5-triazin-2-yl)amino]phenyl]sulfonyl]ethyl sulfate	430-890-1	81992-66-7	R43 N; R50-53	Xi; N R: 43-50/53 S: (2-)22-24-37-60-61		
613-239-00-6	2-[3-(methylamino)propyl]-1*H*-benzimidazole	425-760-4	64137-52-6	Xi; R41 R52-53	Xi R: 41-52/53 S: (2-)26-39-61		
613-241-00-7	3-(2*H*-tetrazol-5-yl)pyridine	426-810-8	3250-74-6	Xi; R41	Xi R: 41 S: (2-)22-26-39		
613-242-00-2	reaction products of 3,10-bis((2-aminopropyl)amino)-6,13-dichloro-4,11-triphenodioxazinedisulfonic acid with 2-amino-1,4-benzenedisulfonic acid, 2-((4-aminophenyl)sulfonyl)ethyl hydrogen sulfate and 2,4,6-trifluoro-1,3,5-triazine, sodium salts	426-860-0	191877-09-5	Xi; R41	Xi R: 41 S: (2-)22-26-39		
613-243-00-8	4,4'-(1,6-hexamethylenebis(formylimino))bis(2,2,6,6-tetramethyl-1-oxylpiperidine)	427-350-0	182235-14-9	N; R51-53	N R: 51/53 S: 61		
613-244-00-3	5,7-dichloro-4-hydroxyquinoline	427-420-0	21873-52-9	N; R51-53	N R: 51/53 S: 61		
613-245-00-9	2-fluoro-6-trifluoromethylpyridine	428-100-3	94239-04-0	R10 Xn; R20/22 R52-53	Xn R: 10-20/22-52/53 S: (2-)16-61		
613-246-00-4	2-hydroxymethyl-3-methyl-4-(2,2,2-trifluoroethoxy)pyridine	428-200-7	103577-66-8	R52-53	R: 52/53 S: 61		
613-247-00-X	3-(2-methoxy-4-methoxycarboxybenzyl)-5-nitroindole	428-910-7	107786-36-7	R53	R: 53 S: 61		

▼M1

Indeks broj	Međunarodno kemijsko ime	EC broj	CAS broj	Razvrstavanje	Označivanje	Granične koncentracije	Napomene
613-248-00-5	3,4-dimethyl-1*H*-pyrazole	429-130-1	2820-37-3	Xn; R22 Xi; R41 R52-53	Xn R: 22-41-52/53 S: (2-)26-39-61		
613-249-00-0	1-(2-hydroxyethyl)-1*H*-pyrazol-4,5-diyldiammoniumsulfate	429-300-3	155601-30-2	Xi; R41 R43 N; R51-53	Xi; N R: 41-43-51/53 S: (2-)24-26-37/39-61		
613-250-00-6	reaction mass of: carbonato-bis-*N*-ethyl-2-isopropyl-1,3-oxazolidine; methyl carbonato-*N*-ethyl-2-isopropyl-1,3-oxazolidine; 2-isopropyl-*N*-hydroxyethyl 1,3-oxazolidine	429-990-6	-	Xi; R41 R43 R52-53	Xi R: 41-43-52/53 S: (2-)24-26-37/39-61		
613-251-00-1	(*R*)-3-[(1-methylpyrrolidin-2-yl)methyl]-5-[2-(phenylsulfonyl)ethenyl]-1*H*-indole	430-560-5	180637-89-2	Xn; R22-48/22 Xi; R41 R43	Xn R: 22-41-43-48/22 S: (2-)26-36/37/39		
613-253-00-2	2,2-dialkyl-4-hydroxymethyl-1,3-dioxolane; reaction products with ethylene oxide (alkyl is C_{1-12} and the sum to C_{13}, average degree of ethoxylation is 3,5)	430-580-4	-	R19 Xi; R38 N; R51-53	Xi; N R: 19-38-51/53 S: (2-)37-61		
613-254-00-8	forchlorfenuron (ISO); 1-(2-chloro-4-pyridyl)-3-phenylurea	-	68157-60-8	Carc. Cat. 3; R40 N; R51-53	Xn; N R: 40-51/53 S: (2-)36/37-46-61		
613-255-00-3	reaction mass of isomers of: sodium [(2-hydroxyethylsulfamoyl){][}2-(2-piperazin-1-ylethylamino)ethylsulfamoyl][2-(4-aminoethylpiperazine-1-yl)ethylsulfamoyl{](sulfamoyl)[}(sulfonatophthalocyaninato)]copper(II)	424-270-8	-	Xi; R41	Xi R: 41 S: (2-)26-39		
613-256-00-9	3'5'-anhydro thymidine	425-810-5	38313-48-3	R52-53	R: 52/53 S: 61		
613-257-00-4	2-phthalimidoethyl *N*-[4-(2-cyano-4-nitrophenylazo)phenyl]-*N*-methyl-β-alaninate	426-400-9	170222-39-6	R43 R53	Xi R: 43-53 S: (2-)24-37-61		
613-258-00-X	reaction mass of: 4-chloro-7-methylbenzotriazole sodium salt; 4-chloro-5-methylbenzotriazole sodium salt; 5-chloro-4-methylbenzotriazole sodium salt	427-730-6	202420-04-0	C; R34 R52-53	C R: 34-52/53 S: (1/2-)26-28-36/37/39-45-61		

▼M1

Indeks broj	Međunarodno kemijsko ime	EC broj	CAS broj	Razvrstavanje	Označivanje	Granične koncentracije	Napomene
613-259-00-5	reaction mass of: [2,4-dioxo-(2-propyn-1-yl)imidazolidin-3-yl]methyl(1*R*)-*cis*-chrysanthemate; [2,4-dioxo-(2-propyn-1-yl)imidazolidin-3-yl]methyl(1*R*)-*trans*-chrysanthemate	428-790-6	72963-72-5	Xn; R22 N; R50-53	Xn; N R: 22-50/53 S: (2-)60-61		
613-260-00-0	(±)-4-(3-chlorophenyl)-6-[(4-chlorophenyl)hydroxy(1-methyl-1*H*-imidazol-5-yl)methyl]-1-methyl-2(1*H*)-quinolin	430-730-9	-	Xi; R41 N; R50-53	Xi; N R: 41-50/53 S: (2-)22-26-39-60-61		
613-261-00-6	pyrazole-1-carboxamidine monohydrochloride	429-520-1	4023-02-3	Xn; R22-48/22 Xi; R41 R43 R52-53	Xn R: 22-41-43-48/22-52/53 S: (2-)22-26-36/37/39-61		
613-262-00-1	disodium (*E*)-1,2-bis-(4-(4-methylamino-6-(4-methylcarbamoylphenylamino)-1,3,5-triazin-2-ylamino)phenyl-2-sulfonato)ethene	427-310-2	180850-95-7	Xi; R41	Xi R: 41 S: (2-)26-39		
613-263-00-7	monosodium 3-cyano-5-fluoro-6-hydroxypyridine-2-olate	429-570-2	-	R43	Xi R: 43 S: (2-)24-37		
613-266-00-3	2-chloro-5-chloromethylthiazole	429-830-5	105827-91-6	T; R24 C; R34 Xn; R22 R43 N; R51-53	T; N R: 22-24-34-43-51/53 S: (1/2-)26-36/37/39-45-61		
613-267-00-9	thiamethoxam (ISO); 3-(2-chloro-thiazol-5-ylmethyl)-5-methyl[1,3,5]oxadiazinan-4-ylidene-*N*-nitroamine	428-650-4	153719-23-4	Xn; R22 N; R50-53	Xn; N R: 22-50/53 S: (2-)60-61	N; R50-53: C ≥ 2,5 % N; R51-53: 0,25 % ≤ C < 2,5 % R52-53: 0,025 % ≤ C < 0,25 %	
613-268-00-4	(4a*S*-*cis*-)-6-benzyl-octahydropyrrolo[3.4-b]pyridine	425-930-8	151213-39-7	C; R34 Xn; R20/22-48/22 N; R51-53	C; N R: 20/22-34-48/22-51/53 S: (1/2-)26-36/37/39-45-61		
613-269-00-X	2-thiazolidinylidenecyanamide	427-720-1	26364-65-8	Xn; R22-48/22 R52-53	Xn R: 22-48/22-52/53 S: (2-)22-36-61		

▼M1

Indeks broj	Međunarodno kemijsko ime	EC broj	CAS broj	Razvrstavanje	Označivanje	Granične koncentracije	Napomene
613-270-00-5	5-amino-*N*-(2,6-dichloro-3-methylphenyl)-1*H*-1,2,4-triazole-3-sulfonamide	428-150-6	113171-13-4	R52-53	R: 52/53 S: 61		
613-271-00-0	tritosulfuron (ISO) (containing ≤ 0,02 % AMTT); 1-[4-methoxy-6-(trifluoromethyl)-1,3,5-triazin-2-yl]-3-[2-(trifluoromethyl)benzenesulfonyl]urea (containing ≤ 0,02 % AMTT)	-	142469-14-5	R43 N; R50-53	Xi; N R: 43-50/53 S: (2-)24-37-46-60-61	N; R50-53: C ≥ 2,5 % N; R51-53: 0,25 % ≤ C < 2,5 % R52-53: 0,025 % ≤ C < 0,25 %	
613-272-00-6	pyraclostrobin (ISO); methyl *N*-{}2-[}1-(4-chlorophenyl)-1*H*-pyrazol-3-yloxymethyl{]phenyl[}(*N*-methoxy)carbamate	-	-	T; R23 Xi; R38 N; R50-53	T; N R: 23-38-50/53 S: (1/2-)45-60-61-63	N; R50-53: C ≥ 0,25 % N; R51-53: 0,025 % ≤ C < 0,25 % R52-53: 0,0025 % ≤ C < 0,025 %	
613-273-00-1	tetrahydro-3-methyl-5-((2-phenylthio)thiazol-5-ylmethyl)-[4*H*]-1,3,5-oxadiazinan-4-ylidene-*N*-nitroamine	427-600-9	192439-46-6	N; R51-53	N R: 51/53 S: 61		
613-274-00-7	2,6-dichloro-1-fluoropyridiniumtetrafluoroborate	427-400-1	140623-89-8	C; R34 Xn; R22 R43 N; R50-53	C; N R: 22-34-43-50/53 S: (1/2-)26-36/37/39-45-60-61		
613-275-00-2	3-(2-chloroethyl)-6,7,8,9-tetra-hydro-2-methyl-4*H*-pyrido[1,2-a]pyrimidin-4-one monohydrochloride	424-530-0	93076-03-0	T; R25 Xn; R68/21-48/22 Xi; R41 R43 N; R51-53	T; N R: 25-41-43-48/22-68/21-51/53 S: (1/2-)22-26-36/37/39-45-61		
613-276-00-8	1-(2-chlorophenyl)-1,2-dihydro-5*H*-tetrazol-5-one	426-110-2	98377-35-6	R43 R52-53	Xi R: 43-52/53 S: (2-)24/25-37-61		
613-277-00-3	(4-(6-diethylamino-2-methylpyridin-3-yl)imino-4,5-dihydro-3-methyl-1-(4-methylphenyl)-1*H*-pyrazol-5-one	427-070-9	-	R53	R: 53 S: 61		

▼M1

Indeks broj	Međunarodno kemijsko ime	EC broj	CAS broj	Razvrstavanje	Označivanje	Granične koncentracije	Napomene
613-278-00-9	(3-aminophenyl)pyridin-3-ylmethanone	428-230-0	79568-06-2	Xn; R48/22 N; R50-53	Xn; N R: 48/22-50/53 S: (2-)22-36-60-61		
613-279-00-4	2-ethyl-2,3-dihydro-2-methyl-1*H*-perimidine	424-380-6	43057-68-7	Xn; R22-48/22 N; R50-53	Xn; N R: 22-48/22-50/53 S: (2-)36/37-60-61		
613-280-00-X	tetrahydro-1,3-dimethyl-1*H*-pyrimidin-2-one; dimethyl propyleneurea	230-625-6	7226-23-5	Repr. Cat. 3; R62 Xn; R22 Xi; R41	Xn R: 22-41-62 S: 26-36/37/39		
613-281-00-5	quinoline	202-051-6	91-22-5	Carc. Cat. 2; R45 Muta. Cat. 3; R68 Xn; R21/22 Xi; R36/38 N; R51-53	T; N R: 45-21/22-36/38-68-51/53 S: 53-45-61		E
613-282-00-0	triticonazole (ISO); (*RS*)-(*E*)-5-(4-chlorobenzylidene)-2,2-dimethyl-1-(1*H*-1,2,4-triazol-1-methyl)cyclopentanol	-	131983-72-7	N; R51-53	N R: 51/53 S: 61		
613-283-00-6	ketoconazole; 1-[4-[4-[[(2*SR*, 4*RS*)-2-(2,4-dichlorophenyl)-2-(imidazol-1-ylmethyl)-1,3-dioxolan-4-yl]methoxy]phenyl]piperazin-1-yl]ethanone	265-667-4	65277-42-1	Repr. Cat. 2; R60 T; R25 Xn; R48/22 N; R50-53	T; N R: 60-25-48/22-50/53 S: 53-45-60-61		E
613-284-00-1	metconazole (ISO); (1*RS*, 5*RS*;1*RS*, 5*SR*)-5-(4-chlorobenzyl)-2,2-dimethyl-1-(1*H*-1,2,4-triazol-1-ylmethyl)cyclopentanol	-	125116-23-6	Repr. Cat. 3; R63 Xn; R22 N; R51-53	Xn; N R: 22-63-51/53 S: (2-)36/37-46-61		
613-285-00-7	1-hydroxybenzotriazole, anhydrous; [1] 1-hydroxybenzotriazole, monohydrated [2]	219-989-7 [1] 219-989-7 [2]	2592-95-2 [1] 123333-53-9 [2]	E; R2	E R: 2 S: 16-35		

▼M1

Indeks broj	Međunarodno kemijsko ime	EC broj	CAS broj	Razvrstavanje	Označivanje	Granične koncentracije	Napomene
613-286-00-2	potassium 1-methyl-3-morpholinocarbonyl-4-[3-(1-methyl-3-morpholinocarbonyl-5-oxo-2-pyrazolin-4-ylidene)-1-propenyl]pyrazole-5-olate; [containing < 0,5 % *N,N*-dimethylformamide (EC no 200-679-5)]	418-260-2	183196-57-8	R43	Xi R: 43 S: (2-)24-37		
613-286-01-X	potassium 1-methyl-3-morpholinocarbonyl-4-[3-(1-methyl-3-morpholinocarbonyl-5-oxo-2-pyrazolin-4-ylidene)-1-propenyl]pyrazole-5-olate; [containing ≥ 0,5 % *N,N*-dimethylformamide (EC No 200-679-5)]	418-260-2	183196-57-8	Repr. Cat. 2; R61 R43	T R: 61-43 S: 53-45		
613-287-00-8	1-(3-iodo-4-aminobenzyl)-1*H*-1,2,4-triazole	419-540-7	160194-26-3	Xn; R22 R43 N; R51-53	Xn; N R: 22-43-51/53 S: (2-)24-37-61		
613-288-00-3	1,3-bis(dimethylcarbamoyl)-imidazolium chloride	420-930-4	135756-61-5	Xn; R22 Xi; R41 R52-53	Xn R: 22-41-52/53 S: (2-)22-26-37/39-61		
613-289-00-9	3-(4-chloro-2-fluoro-5-methylphenyl)-1-methyl-5-(trifluoromethyl)-1*H*-pyrazole	432-020-4	142623-48-1	N; R50-53	N R: 50/53 S: 60-61		
613-290-00-4	4-hydroxy-7-(2-aminoethyl)-1,3-benzothiazol-2(3*H*)-one hydrochloride	432-470-1	189012-93-9	Xi; R41 R43 N; R50-53	Xi; N R: 41-43-50/53 S: (2-)24-26-37/39-60-61		
613-291-00-X	2,4-dihydro-4-(4-(4-(4-hydroxyphenyl)-1-piperazinyl)phenyl)-2-(1-methylpropyl)-3*H*-1,2,4-triazol-3-one	434-820-9	106461-41-0	Xn; R48/22 N; R50-53	Xn; N R: 48/22-50/53 S: (2-)22-36-60-61		
613-292-00-5	*N,N′,N*''-tris(2-methyl-2,3-epoxypropyl)-perhydro-2,4,6-oxo-1,3,5-triazine	435-010-8	26157-73-3	Muta. Cat. 3; R68 R52-53	Xn R: 68-52/53 S: (2-)36/37-61		
613-293-00-0	2-(4-*tert*-butylphenyl)-6-cyano-5-[bis(ethoxycarbonylmethyl)carbamoyloxy]-1*H*-pyrrolo[1,2-b][1,2,4] triazole-7-carboxylic acid 2,6-di-*tert*-butyl-4-methylcyclohexylester	448-050-6	444065-11-6	R53	R: 53 S: 61		

▼M1

Indeks broj	Međunarodno kemijsko ime	EC broj	CAS broj	Razvrstavanje	Označivanje	Granične koncentracije	Napomene
613-294-00-6	2-hexyldecanoic acid [4-(6-*tert*-butyl-7-chloro-1*H*-pyrazolo[1,5-b][1,2,4]triazol-2-yl)phenylcarbamoyl]methylester	448-260-8	379268-96-9	R53	R: 53 S: 61		
613-295-00-1	11-amino-3-chloro-6,11-dihydro-5,5-dioxo-6-methyl-dibenzo[c, f][1,2]thiazepine hydrochloride	448-720-8	363138-44-7	Xn; R22 Xi; R41 R52-53	Xn R: 22-41-52/53 S: (2-)22-26-39-61		
613-296-00-7	pentapotassium 2-(4-(5-[1-(2,5-disulfonatophenyl)-4,5-dihydro-3-methylcarbamoyl-5-oxopyrazol-4-ylidene]-3-methyl-1,3-pentadienyl)-3-methylcarbamoyl-5-oxidopyrazol-1-yl)benzene-1,4-disulfonate	418-270-7	-	R43 R52-53	Xi R: 43-52/53 S: (2-)24-37-47-61		
613-297-00-2	5-(2-bromophenyl)-2-*tert*-butyl-2*H*-tetrazole	420-820-6	-	R10 Xn; R22 N; R51-53	Xn; N R: 10-22-51/53 S: (2-)16-61		
613-298-00-8	bis-(6-hydroxy-4-methyl-5-(3-methylimidazolium-1-yl)-3-(4-phenylazo)-1*H*-pyridin-2-one)ethylene dilactate	421-560-6	-	Xn; R48/22 Xi; R41 N; R51-53	Xn; N R: 41-48/22-51/53 S: (2-)22-26-36/39-61		
613-299-00-3	main component 1 (isomer 1): 2-{}6-fluoro-4-[}3-(2,5-disulfo-phenylazo)-4-hydroxy-2-sulfonapht-7-ylamino{}-1,3,5-triazin-2-ylamino[}-3-{}6-fluoro-4-[}3-(1,5-disulfonaphth-2-ylazo)-4-hydroxy-2-sulfonaphth-7-ylamino{}-1,3,5-triazin-2-ylamino[}-propane sodium salt; main component 1 (isomer 2): 2-{}6-fluoro-4-[}3-(2,5-disulfo-phenylazo)-4-hydroxy-2-sulfonaphth-7-ylamino{}-1,3,5-triazin-2-ylamino[}-3-{}6-fluoro-4-[}3-(2,5-disulfophenylazo)-4-hydroxy-2-sulfonaphth-7-ylamino{}-1,3,5-triazin-2-ylamino[}-propane sodium salt; main component 2: 2,3-bis-{}6-fluoro-4-[}3-(2,5-disulfo-phenylazo)-4-hydroxy-2-sulfonaphth-7-ylamino{}-1,3,5-triazin-2-ylamino[}-propane sodium salt; main component 3: 2,3-bis-{}6-fluoro-4-[}3-(1,5-disulfonaphth-2-ylazo)-4-hydroxy-2-sulfonaphth-7-ylamino{}-1,3,5-triazin-2-ylamino[}-propane sodium salt	422-610-1	-	Xi; R41	Xi R: 41 S: (2-)22-26-39		

▼M1

Indeks broj	Međunarodno kemijsko ime	EC broj	CAS broj	Razvrstavanje	Označivanje	Granične koncentracije	Napomene
613-300-00-7	1-imidazol-1-yl-octadecan-2-ol	434-120-3	-	R43 R53	Xi R: 43-53 S: (2-)24-37-61		
613-301-00-2	dimethyl-1-{][}2-methoxy-5-(2-methyl-butoxycarbonyl)phenylcarbamoyl]-[2-octadecyl-1,1-dioxo-1,2,4-benzothiadiazin-3-yl{]methyl[} imidazole-4,5-dicarboxylate	443-910-7	-	R53	R: 53 S: 61		
613-302-00-8	disodium 2-(5-carbamoyl-1-ethyl-2-hydroxy-4-methyl-6-oxo-1,6-dihydro-pyridine-3-ylazo)-4-(4-fluoro-6-(4-(2-sulfonyloxy-ethyl-sulfonyl)-phenylamino)-1,3,5-triazine-2-ylamino)benzene sulfonate	432-980-4	243858-60-8	Xi; R41	Xi R: 41 S: (2-)22-26-39		
613-303-00-3	2-(1-methyl-2-(4-phenoxyphenoxy)ethoxy)pyridine	429-800-1	95737-68-1	N; R50-53	N R: 50/53 S: 60-61		
613-304-00-9	5,6-dihydroxy-2,3-dihydro-1*H*-indolium bromide	421-170-6	138937-28-7	Xn; R22 Xi; R41	Xn R: 22-41 S: (2-)22-26-39		
613-305-00-4	2-(2-hydroxy-4-octyloxyphenyl)-2*H*-benzotriazole	448-630-9	3147-77-1	R53	R: 53 S: 61		
613-306-00-X	(2,5-dioxopyrrolidin-1-yl)-9*H*-fluoren-9-ylmethyl carbonate	433-520-5	82911-69-1	Xn; R22 R43 N; R51-53	Xn; N R: 22-43-51/53 S: (2-)24-37-61		
613-307-00-5	clothianidin (ISO); 3-[(2-chloro-1,3-thiazol-5-yl)methyl]-2-methyl-1-nitroguanidine	-	210880-92-5	Xn; R22 N; R50-53	Xn; N R: 22-50/53 S: (2-)46-60-61	N; R50-53: C ≥ 2,5 % N; R51-53: 0,25 % ≤ C < 2,5 % R52-53: 0,025 % ≤ C < 0,25 %	
613-308-00-0	2-amino-5-methylthiazole	423-800-5	7305-71-7	Xn; R22-48/22 N; R50-53	Xn; N R: 22-48/22-50/53 S: (2-)22-36-60-61		

▼M1

Indeks broj	Međunarodno kemijsko ime	EC broj	CAS broj	Razvrstavanje	Označivanje	Granične koncentracije	Napomene
613-309-00-6	1-methyl-3-phenyl-1-piperazine	431-180-2	5271-27-2	Xn; R21/22 Xi; R38-41 R52-53	Xn R: 21/22-38-41-52/53 S: (2-)26-36/37/39-61		
613-310-00-1	(–)(3*S*, 4*R*)-4-(4-fluorophenyl)-3-(3,4-methylenedioxy-phenoxymethyl)-*N*-benzylpiperidine hydrochloride	432-360-3	105813-13-6	Xn; R22 R43 N; R50-53	Xn; N R: 22-43-50/53 S: (2-)22-24-37-60-61		
613-311-00-7	methyl-5-nitrophenyl-guanidine	435-500-1	152460-07-6	Xn; R22 Xi; R36 R43 R52-53	Xn R: 22-36-43-52/53 S: (2-)22-24-26-37-61		
613-312-00-2	2-(4-methyl-2-phenyl-1-piperazinyl)benzenemethanol monohydrochloride	420-200-5	-	Xn; R22 Xi; R41 R43 R52-53	Xn R: 22-41-43-52/53 S: (2-)22-26-36/37/39-61		
613-313-00-8	2-(4-(4-(3-pyridinyl)-1*H*-imidazol-1-yl)butyl)-1*H*-isoindole-1,3(2*H*)-dione	442-780-9	173838-67-0	R52-53	R: 52/53 S: 61		
613-314-00-3	4-decyloxazolidin-2-one; 4-decyl-1,3-oxazolidin-2-one	443-770-7	7693-82-5	N; R50-53	N R: 50/53 S: 22-24-60-61		
613-315-00-9	tetrapotassium 4-[5-[3-carboxylato-4,5-dihydro-5-oxo-1-(4-sulfonatophenyl)pyrazol-4-ylidene]-3-(piperidinocarbonyl)penta-1,3-dienylidene]-5-hydroxy-1-(4-sulfonatophenyl)pyrazole-3-carboxylate	430-390-1	-	Xn; R20 R52-53	Xn R: 20-52/53 S: (2-)25-61		
613-316-00-4	trimethylopropane tri(3-aziridinylpropanoate); (TAZ)	257-765-0	52234-82-9	Muta. Cat. 3; R68 Xi; R41 R43	Xn R: 41-43-68 S: 26-36/37/39-42		►M2 — ◄
▼M8 613-317-00-X	penconazole (ISO); 1-[2-(2,4-dichlorophenyl)pentyl]-1H-1,2,4-triazole	266-275-6	66246-88-6	Repr. Cat. 3; R63 Xn; R22 N; R50-53	Xn; N R: 22-50/53-63 S: (2-) 36/37-46-60-61	N; R50-53: C ≥ 25 % N; R51-53: 2,5 % ≤ C < 25 % R52-53: 0,25 % ≤ C < 2,5 %	

▼M8

Indeks broj	Međunarodno kemijsko ime	EC broj	CAS broj	Razvrstavanje	Označivanje	Granične koncentracije	Napomene
613-318-00-5	fenpyrazamine (ISO); S-allyl 5-amino-2-isopropyl-4-(2-methylphenyl)-3-oxo-2,3-dihydro-1H-pyrazole-1-carbothioate	—	473798-59-3	N; R51-53	N R: 51/53 S: 60-61		
▼B 614-001-00-4	nicotine (ISO); 3-(*N*-methyl-2-pyrrolidinyl)pyridine	200-193-3	54-11-5	T+; R27 T; R25 N; R51-53	T+; N R: 25-27-51/53 S: (1/2-)36/37-45-61		
614-002-00-X	salts of nicotine	—	—	T+; R26/27/28 N; R51-53	T+; N R: 26/27/28-51/53 S: (1/2-)13-28-45-61		A
614-003-00-5	strychnine	200-319-7	57-24-9	T+; R27/28 N; R50-53	T+; N R: 27/28-50/53 S: (1/2-)36/37-45-60-61		
614-004-00-0	salts of strychnine	—	—	T+; R26/28 N; R50-53	T+; N R: 26/28-50/53 S: (1/2-)13-28-45-60-61		A
▼M1 614-005-00-6	colchicine	200-598-5	64-86-8	Muta. Cat. 2; R46 T+; R28	T+ R: 46-28 S: 53-45		E
▼B 614-006-00-1	brucine; 2,3-dimethoxystrychnine	206-614-7	357-57-3	T+; R26/28 R52-53	T+ R: 26/28-52/53 S: (1/2-)13-45-61		
614-007-00-7	brucine sulphate; [1] brucine nitrate; [2] Strychnidin-10-one, 2,3-dimethoxy-, mono[(R)-1-methylheptyl 1,2-benzenedicarboxylate]; [3] Strychnidin-10-one, 2,3-dimethoxy-, compd. with (*S*)mono(1-methylheptyl)-1,2-benzenedicarboxylate (1:1) [4]	225-432-9 [1] 227-317-9 [2] 269-439-5 [3] 269-710-8 [4]	4845-99-2 [1] 5786-97-0 [2] 68239-26-9 [3] 68310-42-9 [4]	T+; R26/28 R52-53	T+ R: 26/28-52/53 S: (1/2-)13-45-61		A
614-008-00-2	aconitine	206-121-7	302-27-2	T+; R26/28	T+ R: 26/28 S: (1/2-)24-45		

▼B

Indeks broj	Međunarodno kemijsko ime	EC broj	CAS broj	Razvrstavanje	Označivanje	Granične koncentracije	Napomene
614-009-00-8	salts of aconitine	—	—	T+; R26/28	T+ R: 26/28 S: (1/2-)24-45		A
614-010-00-3	atropine	200-104-8	51-55-8	T+; R26/28	T+ R: 26/28 S: (1/2-)25-45		
614-011-00-9	salts of atropine	—	—	T+; R26/28	T+ R: 26/28 S: (1/2-)25-45		A
614-012-00-4	hyoscyamine	202-933-0	101-31-5	T+; R26/28	T+ R: 26/28 S: (1/2-)24-45		
614-013-00-X	salts of hyoscyamine	—	—	T+; R26/28	T+ R: 26/28 S: (1/2-)24-45		A
614-014-00-5	hyoscine	200-090-3	51-34-3	T+; R26/27/28	T+ R: 26/27/28 S: (1/2-)25-45		
614-015-00-0	salts of hyoscine	—	—	T+; R26/27/28	T+ R: 26/27/28 S: (1/2-)25-45		A
614-016-00-6	pilocarpine	202-128-4	92-13-7	T+; R26/28	T+ R: 26/28 S: (1/2-)25-45		
614-017-00-1	salts of pilocarpine	—	—	T+; R26/28	T+ R: 26/28 S: (1/2-)25-45		A
614-018-00-7	papaverine	200-397-2	58-74-2	Xn; R22	Xn R: 22 S: (2-)22		

▼B

Indeks broj	Međunarodno kemijsko ime	EC broj	CAS broj	Razvrstavanje	Označivanje	Granične koncentracije	Napomene
614-019-00-2	salts of papaverine	—	—	Xn; R22	Xn R: 22 S: (2-)22		A
614-020-00-8	physostigmine	200-332-8	57-47-6	T+; R26/28	T+ R: 26/28 S: (1/2-)25-45		
614-021-00-3	salts of physostigmine	—	—	T+; R26/28	T+ R: 26/28 S: (1/2-)25-45		A
614-022-00-9	digitoxin	200-760-5	71-63-6	T; R23/25 R33	T R: 23/25-33 S: (1/2-)45		
614-023-00-4	ephedrine	206-080-5	299-42-3	Xn; R22	Xn R: 22 S: (2-)22-25		
614-024-00-X	salts of ephedrine	—	—	Xn; R22	Xn R: 22 S: (2-)22-25		A
614-025-00-5	ouabain	211-139-3	630-60-4	T; R23/25 R33	T R: 23/25-33 S: (1/2-)45		
614-026-00-0	strophantin-K	234-239-9	11005-63-3	T; R23/25 R33	T R: 23/25-33 S: (1/2-)45		
614-027-00-6	bufa-4,20,22-trienolide, 6-(acetyloxy)-3-(β-D-glucopyranosyloxy)-8,14-dihydroxy-, (3β, 6β)-; red squill; scilliroside	208-077-4	507-60-8	T+; R28	T+ R: 28 S: (1/2-)36/37-45		
614-028-00-1	reaction mass of: 2-ethylhexyl mono-D-glucopyranoside; 2-ethylhexyl di-D-glucopyranoside	414-420-0	—	Xi; R41	Xi R: 41 S: (2-)26-39		

▼B

Indeks broj	Međunarodno kemijsko ime	EC broj	CAS broj	Razvrstavanje	Označivanje	Granične koncentracije	Napomene
614-029-00-7	constitutional isomers of penta-*O*-allyl-β-D-fructofuranosyl-α-D-glucopyranoside; constitutional isomers of hexa-*O*-allyl-β-D-fructofuranosyl-α-D-glucopyranoside; constitutional isomers of hepta-*O*-allyl-β-D-fructofuransoyl-α-D-glucopyranoside	419-640-0	68784-14-5	Xn; R22	Xn R: 22 S: (2-)		
▼M1 615-001-00-7	methyl isocyanate	210-866-3	624-83-9	F; R11 Repr. Cat. 3; R63 T+; R26 T; R24/25 R42/43 Xi; R37/38-41	F; T+ R: 11-24/25-26-37/38-41-42/43-63 S: (1/2-)16-26-27/28-36/37/39-45-63		
▼B 615-002-00-2	methyl isothiocyanate	209-132-5	556-61-6	T; R23/25 C; R34 R43 N; R50-53	T; N R: 23/25-34-43-50/53 S: (1/2-)36/37-38-45-60-61		
615-003-00-8	thiocyanic acid	207-337-4	463-56-9	Xn; R20/21/22 R32 R52-53	Xn R: 20/21/22-32-52/53 S: (2-)13-61		
▼M1 615-004-00-3	salts of thiocyanic acid, with the exception of those specified elsewhere in this Annex	—	—	Xn; R20/21/22 R32 R52-53	Xn R: 20/21/22-32-52/53 S: (2-)13-36/37-46-61		A
615-005-00-9	4,4'-methylenediphenyl diisocyanate; diphenylmethane-4,4'-diisocyanate; [1] 2,2'-methylenediphenyl diisocyanate; diphenylmethane-2,2'-diisocyanate; [2] *o*-(*p*-isocyanatobenzyl)phenyl isocyanate; diphenylmethane-2,4'-diisocyanate; [3] methylenediphenyl diisocyanate [4]	202-966-0 [1] 219-799-4 [2] 227-534-9 [3] 247-714-0 [4]	101-68-8 [1] 2536-05-2 [2] 5873-54-1 [3] 26447-40-5 [4]	Carc. Cat. 3; R40 Xn; R20-48/20 Xi; R36/37/38 R42/43	Xn R: 20-36/37/38-40-42/43-48/20 S: (1/2-)23-36/37-45	Xi; R36/37/38: C ≥ 5 % R42: C ≥ 0,1 %	C2

▼B

Indeks broj	Međunarodno kemijsko ime	EC broj	CAS broj	Razvrstavanje	Označivanje	Granične koncentracije	Napomene
615-006-00-4	2-methyl-*m*-phenylene diisocyanate; toluene-2,4-di-isocyanate; [1] 4-methyl-*m*-phenylene diisocyanate; toluene-2,6-di-isocyanate; [2] *m*-tolylidene diisocyanate; toluene-diisocyanate [3]	202-039-0 [1] 209-544-5 [2] 247-722-4 [3]	91-08-7 [1] 584-84-9 [2] 26471-62-5 [3]	Carc. Cat. 3; R40 T+; R26 Xi; R36/37/38 R42/43 R52-53	T+ R: 26-36/37/38-40-42/43-52/53 S: (1/2-)23-36/37-45-61	R42: C ≥ 0,1 %	C2
615-007-00-X	1,5-naphthylene diisocyanate	221-641-4	3173-72-6	Xn; R20 Xi; R36/37/38 R42 R52-53	Xn R: 20-36/37/38-42-52/53 S: (2-)26-28-38-45-61		
615-008-00-5	3-isocyanatomethyl-3,5,5-trimethylcyclo-hexyl isocyanate; isophorone di-isocyanate	223-861-6	4098-71-9	T; R23 Xi; R36/37/38 R42/43 N; R51-53	T; N R: 23-36/37/38-42/43-51/53 S: (1/2-)26-28-38-45-61	T; R23: C ≥ 2 % Xn; R20: 0,5 % ≤ C < 2 % R42/43: C ≥ 0,5 %	2
615-009-00-0	4,4'-methylenedi(cyclohexyl isocyanate); dicyclohexylmethane-4,4'-di-isocyanate	225-863-2	5124-30-1	T; R23 Xi; R36/37/38 R42/43	T R: 23-36/37/38-42/43 S: (1/2-)26-28-38-45	T; R23: C ≥ 2 % Xn; R20: 0,5 % ≤ C < 2 % R42/43: C ≥ 0,5 %	2
615-010-00-6	2,2,4-trimethylhexamethylene-1,6-di-isocya-nate; [1] 2,4,4-trimethylhexamethylene-1,6-di-isocya-nate [2]	241-001-8 [1] 239-714-4 [2]	16938-22-0 [1] 15646-96-5 [2]	T; R23 Xi; R36/37/38 R42	T R: 23-36/37/38-42 S: (1/2-)26-28-38-45	T; R23: C ≥ 2 % Xn; R20: 0,5 % ≤ C < 2 % R42: C ≥ 0,5 %	C2
615-011-00-1	hexamethylene-di-isocyanate	212-485-8	822-06-0	T; R23 Xi; R36/37/38 R42/43	T R: 23-36/37/38-42/43 S: (1/2-)26-28-38-45	T; R23: C ≥ 2 % Xn; R20: 0,5 % ≤ C < 2 % R42/43: C ≥ 0,5 %	2
615-012-00-7	4-isocyanatosulphonyltoluene; tosyl isocyanate	223-810-8	4083-64-1	R14 Xi; R36/37/38 R42	Xn R: 14-36/37/38-42 S: (2-)26-28-30	Xi; R36/37/38: C ≥ 5 %	

▼B

Indeks broj	Međunarodno kemijsko ime	EC broj	CAS broj	Razvrstavanje	Označivanje	Granične koncentracije	Napomene
615-013-00-2	cyanamide; carbanonitril	206-992-3	420-04-2	T; R25 Xn; R21 Xi; R36/38 R43	T R: 21-25-36/38-43 S: (1/2-)3-22-36/37-45		
615-014-00-8	tris(1-dodecyl-3-methyl-2-phenylbenzimida-zolium)hexacyanoferrate	—	7276-58-6	Xn; R22	Xn R: 22 S: (2-)24		
615-015-00-3	1,7,7-trimethylbicyclo(2,2,1)hept-2-yl thio-cyanatoacetate; isobornyl thiocyanoacetate	204-081-5	115-31-1	Xn; R22 N; R50-53	Xn; N R: 22-50/53 S: (2-)24/25-60-61		
615-016-00-9	potassium cyanate	209-676-3	590-28-3	Xn; R22	Xn R: 22 S: (2-)24/25		
615-017-00-4	calcium cyanamide	205-861-8	156-62-7	Xn; R22 Xi; R37-41	Xn R: 22-37-41 S: (2-)22-26-36/37/39		
615-018-00-X	2-(2-butoxyethoxy)ethyl thiocyanate	203-985-7	112-56-1	R10 T; R24/25	T R: 10-24/25 S: (1/2-)13-36/37-45		
615-019-00-5	dicyclohexylcarbodiimide	208-704-1	538-75-0	T; R24 Xn; R22 Xi; R41 R43	T R: 22-24-41-43 S: (1/2-)24-26-37/39-45		
615-020-00-0	methylene dithiocyanate	228-652-3	6317-18-6	T+; R26 T; R25 C; R34 R43 N; R50	T+; N R: 25-26-34-43-50 S: (1/2-)26-28-36/37/39-45-61		

▼B

Indeks broj	Međunarodno kemijsko ime	EC broj	CAS broj	Razvrstavanje	Označivanje	Granične koncentracije	Napomene
615-021-00-6	1,3,5-tris(oxiranylmethyl)-1,3,5-triazine-2,4,6(1*H*,3*H*,5*H*)-trione; TGIC	219-514-3	2451-62-9	Muta. Cat. 2; R46 T; R23/25 Xn; R48/22 Xi; R41 R43 R52-53	T R: 46-23/25-41-43-48/22-52/53 S: 53-45-61		E
▼M1 615-022-00-1	methyl 3-isocyanatosulfonyl-2-thiophene-carboxylate	410-550-7	79277-18-2	R14 Xn; R48/22 R42/43	Xn R: 14-42/43-48/22 S: (2-)22-30-35-36/37-45		
▼B 615-023-00-7	2-(isocyanatosulfonylmethyl)benzoic acid methyl ester; (alt.):methyl 2-(isocyanatosulfonylmethyl)benzoate	410-900-9	83056-32-0	R10 R14 Muta. Cat. 3; R68 Xn; R20-48/22 Xi; R41 R42	Xn R: 10-14-20-41-42-48/22-68 S: (2-)23-26-36/37/39		
615-024-00-2	2-phenylethylisocyanate	413-080-0	1943-82-4	T; R23 Xn; R22 C; R35 R42/43 N; R51-53	T; C; N R: 22-23-35-42/43-51/53 S: (1/2-)23-26-36/37/39-43-45-61		
615-025-00-8	4,4'-ethylidenediphenyl dicyanate	405-740-1	47073-92-7	Xn; R20/22-48/22 Xi; R41 N; R50-53	Xn; N R: 20/22-41-48/22-50/53 S: (2-)26-36/37/39-60-61		
615-026-00-3	4,4'-methylenebis(2,6-dimethylphenyl cyanate)	405-790-4	101657-77-6	R43 R52-53	Xi R: 43-52/53 S: (2-)22-24-37-61		

▼M1

Indeks broj	Međunarodno kemijsko ime	EC broj	CAS broj	Razvrstavanje	Označivanje	Granične koncentracije	Napomene
615-028-00-4	ethyl 2-(isocyanatosulfonyl)benzoate	410-220-2	77375-79-2	R14 Xn; R22-48/22 Xi; R41 R42/43	Xn R: 14-22-41-42/43-48/22 S: (2-)8-23-26-30-35-36/37/39		
▼B 615-029-00-X	2,5-bis-isocyanatomethyl-bicyclo[2.2.1]heptane	411-280-2	—	T+; R26 Xn; R22 C; R34 R42/43 R52-53	T+ R: 22-26-34-42/43-52/53 S: (1/2-)23-26-28-36/37/39-45-61		
▼M1 615-030-00-5	alkali salts and alkali earth salts of thiocyanic acid, with the exception of those specified elsewhere in this Annex	—	—	Xn; R20/21/22 R32 R52-53	Xn R: 20/21/22-32-52/53 S: (2-)13-36/37-46-61		A
615-031-00-0	thallium thiocyanate	222-571-7	3535-84-0	T+; R26/28 Xn; R21 R32 R33 N; R51-53	T+; N R: 21-26/28-32-33-51/53 S: (1/2-)13-28-36/37-45-61		
615-032-00-6	metal salts of thiocyanic acid, with the exception of those specified elsewhere in this Annex	—	—	Xn; R20/21/22 R32 N; R50-53	Xn; N R: 20/21/22-32-50/53 S: (2-)13-36/37-46-60-61		A
615-033-00-1	reaction product of diphenylmethanediisocyanate, octylamine, oleylamine and cyclohexylamine (1:1.58:0.32:0097)	430-980-9	-	R53	R: 53 S: 61		
615-034-00-7	reaction product of diphenylmethanediisocyanate, octylamine, 4-ethoxyaniline and ethylenediamine (1:0,37:1,53:0,05)	430-750-8	-	R53	R: 53 S: 61		
615-035-00-2	reaction product of diphenylmethanediisocyanate, octylamine and oleylamine (molar ratio 1:1.86:0.14)	430-930-6	122886-55-9	R53	R: 53 S: 61		

▼M1

Indeks broj	Međunarodno kemijsko ime	EC broj	CAS broj	Razvrstavanje	Označivanje	Granične koncentracije	Napomene
615-036-00-8	reaction product of diphenylmethanediisocyanate, toluenediisocyanate (reaction mass of isomers: 65 % 2,4- and 35 % 2,6-diisocyanate), octylamine, oleylamine and 4-ethoxyaniline (molar ratio 4:1:7:1:2)	430-940-0	-	R53	R: 53 S: 61		
615-037-00-3	reaction product of diphenylmethanediisocyanate, toluenediisocyanate (reaction mass of isomers: 65 % 2,4- and 35 % 2,6-diisocyanate), octylamine and oleylamine (molar ratio 4:1:9:1)	430-950-5	-	R53	R: 53 S: 61		
615-038-00-9	reaction product of toluenediisocyanate (reaction mass of isomers: 65 % 2,4- and 35 % 2,6-diisocyanate) and aniline (molarratio 1:2)	430-960-1	-	R53	R: 53 S: 61		
615-039-00-4	reaction product of diphenylmethanediisocyanate, toluenediisocyanate (reaction mass of isomers: 65 % 2,4- and 35 % 2,6-diisocyanate), octylamine, oleylamine and 4-ethoxyaniline (molar ratio 3.88:1:6.38:0.47:2.91)	430-970-4	-	R53	R: 53 S: 61		
615-044-00-1	4-chlorophenylisocyanate	203-176-9	104-12-1	T+; R26 Xn; R22 Xi; R37/38-41 R42 N; R50-53	T+; N R: 22-26-37/38-41-42-50/53 S: (1/2-)26-28-36/37/39-45-63-60-61		
615-045-00-7	4,4'-methylene bis(3-chloro-2,6-di-ethylphenylisocyanate)	420-530-1	-	R42/43 R53	Xn R: 42/43-53 S: (2-)23-24-37-45-61		

▼B

616-001-00-X	*N*,*N*-dimethylformamide; dimethyl formamide	200-679-5	68-12-2	Repr. Cat. 2; R61 Xn; R20/21 Xi; R36	T R: 61-20/21-36 S: 53-45		E
616-002-00-5	2-fluoroacetamide	211-363-1	640-19-7	T+; R28 T; R24	T+ R: 24-28 S: (1/2-)36/37-45		

▼B

Indeks broj	Međunarodno kemijsko ime	EC broj	CAS broj	Razvrstavanje	Označivanje	Granične koncentracije	Napomene
616-003-00-0	acrylamide; prop-2-enamide	201-173-7	79-06-1	Carc. Cat. 2; R45 Muta. Cat. 2; R46 Repr. Cat. 3; R62 T; R25-48/23/24/25 Xn; R20/21 Xi; R36/38 R43	T R: 45-46-20/21-25-36/38-43-48/23/24/25-62 S: 53-45		DE
616-004-00-6	allidochlor (ISO); *N*,*N*-diallylchloroacetamide	202-270-7	93-71-0	Xn; R21/22 Xi; R36/38 N; R51-53	Xn; N R: 21/22-36/38-51/53 S: (2-)26-28-36/37/39-61		
616-005-00-1	chlorthiamid (ISO); 2,6-dichloro (thiobenzamide)	217-637-7	1918-13-4	Xn; R22	Xn R: 22 S: (2-)36		
▼M1 616-006-00-7	dichlofluanid (ISO); *N*-dichlorofluoromethylthio-*N*',*N*'-dimethyl-*N*-phenylsulfamide	214-118-7	1085-98-9	Xn; R20 Xi; R36 R43 N; R50	Xn; N R: 20-36-43-50 S: (2-)24-37-61	N; R50: C ≥ 2,5 %	
▼B 616-007-00-2	diphenamid (ISO); *N*,*N*-dimethyl-2,2-diphenylacetamide	213-482-4	957-51-7	Xn; R22 R52-53	Xn R: 22-52/53 S: (2-)61		
616-008-00-8	propachlor (ISO); 2-chloro-*N*-isopropylacetanilide; α-chloro-*N*-isopropylacetanilide	217-638-2	1918-16-7	Xn; R22 Xi; R36 R43 N; R50-53	Xn; N R: 22-36-43-50/53 S: (2-)24-37-60-61		
▼M1 616-009-00-3	propanil (ISO); 3', 4'-dichloropropionanilide	211-914-6	709-98-8	Xn; R22 N; R50	Xn; N R: 22-50 S: (2-)22-61	N; R50: C ≥ 2,5 %	

▼B

Indeks broj	Međunarodno kemijsko ime	EC broj	CAS broj	Razvrstavanje	Označivanje	Granične koncentracije	Napomene
616-010-00-9	tosylchloramide sodium	204-854-7	127-65-1	Xn; R22 R31 C; R34 R42	C R: 22-31-34-42 S: (1/2-)7-22-26-36/37/39-45		
616-011-00-4	*N*,*N*-dimethylacetamide	204-826-4	127-19-5	Repr. Cat. 2; R61 Xn; R20/21	T R: 61-20/21 S: 53-45	Repr. Cat. 2; R61: C ≥ 5 %	E
616-012-00-X	*N*-(dichlorofluoromethylthio)phthalimide; *N*-(fluorodichloromethylthio)phthalimide	211-952-3	719-96-0	Xi; R38	Xi R: 38 S: (2-)28		
616-013-00-5	butyraldehyde oxime	203-792-8	110-69-0	T; R24 Xn; R22 Xi; R36	T R: 22-24-36 S: (1/2-)23-36-45		
616-014-00-0	2-butanone oxime; ethyl methyl ketoxime; ethyl methyl ketone oxime	202-496-6	96-29-7	Carc. Cat. 3; R40 Xn; R21 Xi; R41 R43	Xn R: 21-40-41-43 S: (2-)13-23-26-36/37/39		
616-015-00-6	alachlor (ISO); 2-chloro-2',6'-diethyl-*N*-(methoxymethyl)acetanilide	240-110-8	15972-60-8	Carc. Cat. 3; R40 Xn; R22 R43 N; R50-53	Xn; N R: 22-40-43-50/53 S: (2-)36/37-46-60-61	N; R50-53: C ≥ 0,2,5 % N; R51-53: 0,025 % ≤ C < 0,25 % R52-53: 0,0025 % ≤ C < 0,025 %	
616-016-00-1	1-(3,4-dichlorophenylimino) thiosemicarbazide	—	5836-73-7	T+; R28	T+ R: 28 S: (1/2-)22-36/37-45		
616-017-00-7	cartap hydrochloride	239-309-2	15263-52-2	Xn; R21/22 N; R50-53	Xn; N R: 21/22-50/53 S: (2-)36/37-60-61		

▼B

Indeks broj	Međunarodno kemijsko ime	EC broj	CAS broj	Razvrstavanje	Označivanje	Granične koncentracije	Napomene
616-018-00-2	*N*,*N*-diethyl-*m*-toluamide; deet	205-149-7	134-62-3	Xn; R22 Xi; R36/38 R52-53	Xn R: 22-36/38-52/53 S: (2-)61		
616-019-00-8	perfluidone (ISO); 1,1,1-trifluoro-*N*-(4-phenylsulphonyl-*o*-tolyl)methanesulphonamide	253-718-3	37924-13-3	Xn; R22 Xi; R36	Xn R: 22-36 S: (2-)		
616-020-00-3	tebuthiuron (ISO); 1-(5-*tert*-butyl-1,3,4-thiadiazol-2-yl)-1,3-dimethylurea	251-793-7	34014-18-1	Xn; R22 N; R50-53	Xn; N R: 22-50/53 S: (2-)37-60-61		
616-021-00-9	thiazafluron (ISO); 1,3-dimethyl-1-(5-trifluoromethyl-1,3,4-thiadiazol-2-yl)urea	246-901-4	25366-23-8	Xn; R22 N; R50-53	Xn; N R: 22-50/53 S: (2-)60-61		
616-022-00-4	acetamide	200-473-5	60-35-5	Carc. Cat. 3; R40	Xn R: 40 S: (2-)36/37		
616-023-00-X	*N*-hexadecyl(or octadecyl)-*N*-hexadecyl(or octadecyl)benzamide	401-980-6	—	Xi; R38 R43	Xi R: 38-43 S: (2-)24-37		
616-024-00-5	2-(4,4-dimethyl-2,5-dioxooxazolidin-1-yl)-2-chloro-5-(2-(2,4-di-*tert*-pentylphenoxy)butyramido)-4,4-dimethyl-3-oxovaleranilide	402-260-4	54942-74-4	R53	R: 53 S: 61		
616-025-00-0	valinamide	402-840-7	20108-78-5	Repr. Cat. 3; R62 Xi; R36 R43	Xn R: 36-43-62 S: (2-)26-36/37		
616-026-00-6	thioacetamide	200-541-4	62-55-5	Carc. Cat. 2; R45 Xn; R22 Xi; R36/38 R52-53	T R: 45-22-36/38-52/53 S: 53-45-61		E
616-027-00-1	tris(2-(2-hydroxyethoxy)ethyl)ammonium 3-acetoacetamido-4-methoxybenzenesulfonate	403-760-5	—	R43	Xi R: 43 S: (2-)24-37		

▼B

Indeks broj	Međunarodno kemijsko ime	EC broj	CAS broj	Razvrstavanje	Označivanje	Granične koncentracije	Napomene
616-028-00-7	*N*-(4-(3-(4-cyanophenyl)ureido)-3-hydroxyphenyl)-2-(2,4-di-*tert*-pentylphenoxy)octanamide	403-790-9	108673-51-4	R43 R53	Xi R: 43-53 S: (2-)24-37-61		
616-029-00-2	*N*,*N*'-ethylenebis(vinylsulfonylacetamide)	404-790-1	66710-66-5	Xi; R41 R43	Xi R: 41-43 S: (2-)24-26-37/39		
616-030-00-8	ethidimuron (ISO); 1-(5-ethylsulphonyl-1,3,4-thiadiazol-2-yl)-1,3-dimethylurea	250-010-6	30043-49-3	R43 N; R50-53	Xi; N R: 43-50/53 S: (2-)24-37-60-61		
616-031-00-3	dimethachlor (ISO); 2-chloro-*N*-(2,6-dimethylphenyl)-*N*-(2-methoxyethyl)acetamide	256-625-6	50563-36-5	Xn; R22 R43 N; R50-53	Xn; N R: 22-43-50/53 S: (2-)24-37-60-61		
616-032-00-9	diflufenican (ISO); *N*-(2,4-difluorophenyl)-2-[3-(trifluoromethyl)phenoxy]-3-pyridinecarboxamide	—	83164-33-4	R52-53	R: 52/53 S: 61		
616-033-00-4	cyprofuram (ISO); *N*-(3-chlorophenyl)-*N*-(tetrahydro-2-oxo-3-furyl)cyclopropanecarboxamide	274-050-9	69581-33-5	T; R25 Xn; R21 N; R50-53	T; N R: 21-25-50/53 S: (1/2-)36/37-60-61		
616-034-00-X	pyracarbolid (ISO); 3,4-dihydro-6-methyl-2*H*-pyran-5-carboxanilide	246-419-4	24691-76-7	R52-53	R: 52/53 S: 61		
▼M8 616-035-00-5	cymoxanil (ISO); 2-cyano-*N*-[(ethylamino)carbonyl]-2-(methoxyimino)acetamide	261-043-0	57966-95-7	Repr. Cat. 3; R62-63 Xn; R22-48/22 R43 N; R50-53	Xn; N R: 22-43-48/22-62-63-50/53 S: (2-)36/37-46-60-61	N; R50-53: C ≥ 25 % N; R51-53: 2,5 % ≤ C < 25 % R52-53: 0,25 % ≤ C < 2,5 %	
▼B 616-036-00-0	2-chloracetamide	201-174-2	79-07-2	Repr. Cat. 3; R62 T; R25 R43	T R: 25-43-62 S: (1/2-)22-36/37-45	R43: C ≥ 0,1 %	
616-037-00-6	acetochlor (ISO); 2-chloro-*N*-(ethoxymethyl)-*N*-(2-ethyl-6-methylphenyl)acetamide	251-899-3	34256-82-1	Xn; R20 Xi; R37/38 R43 N; R50-53	Xn; N R: 20-37/38-43-50/53 S: (2-)36/37-60-61		

▼B

Indeks broj	Međunarodno kemijsko ime	EC broj	CAS broj	Razvrstavanje	Označivanje	Granične koncentracije	Napomene
616-038-00-1	(4-aminophenyl)-*N*-methylmethylensulfonamide hydrochloride	406-010-5	88918-84-7	Xi; R41 R43 N; R51-53	Xi; N R: 41-43-51/53 S: (2-)24-26-37/39-61		
616-039-00-7	3',5'-dichloro-4'-ethyl-2'-hydroxypalmitanilide	406-200-8	117827-06-2	R43	Xi R: 43 S: (2-)24-37		
616-040-00-2	potassium *N*-(4-toluenesulfonyl)-4-toluenesulfonamide	406-650-5	97888-41-0	Xi; R41	Xi R: 41 S: (2-)26-39		
616-041-00-8	3',5'-dichloro-2-(2,4-di-*tert*-pentylphenoxy)-4'-ethyl-2'-hydroxyhexananilide	406-840-8	101664-25-9	R53	R: 53 S: 61		
616-042-00-3	*N*-(2-(6-ethyl-7-(4-methylphenoxy)-1*H*-pyrazolo[1,5-b][1,2,4]triazol-2-yl)propyl)-2-octadecyloxybenzamide	407-070-5	142859-67-4	R43 R53	Xi R: 43-53 S: (2-)22-24-37-61		
616-043-00-9	isoxaben (ISO); *N*-[3-(1-ethyl-1-methylpropyl)-1,2-oxazol-5-yl]-2,6-dimethoxybenzamide	407-190-8	82558-50-7	R53	R: 53 S: 61		
616-044-00-4	*N*-(3,5-dichloro-4-ethyl-2-hydroxyphenyl)-2-(3-pentadecylphenoxy)-butanamide	402-510-2	—	N; R51-53	N R: 51/53 S: 61		
616-045-00-X	2'-(4-chloro-3-cyano-5-formyl-2-thienylazo)-5'-diethylamino-2-methoxyacetanilide	405-190-2	122371-93-1	R43 R53	Xi R: 43-53 S: 2-22-24-37-61		
616-046-00-5	*N*-(2-(6-chloro-7-methylpyrazolo(1,5-b)-1,2,4-triazol-4-yl)propyl)-2-(2,4-di-*tert*-pentylphenoxy)octanamide	406-390-2	—	N; R50-53	N R: 50/53 S: 60-61		
616-047-00-0	reaction mass of: 2,2',2",2"'-(ethylenedinitrilotetrakis-*N*,*N*-di(C_{16})alkylacetamide; 2,2',2",2"'-(ethylenedinitrilotetrakis-*N*,*N*-di(C_{18})alkylacetamide	406-640-0	—	R43	Xi R: 43 S: (2-)24-37		

▼B

Indeks broj	Međunarodno kemijsko ime	EC broj	CAS broj	Razvrstavanje	Označivanje	Granične koncentracije	Napomene
616-048-00-6	3'-trifluoromethylisobutyranilide	406-740-4	1939-27-1	Xn; R48/22 N; R51-53	Xn; N R: 48/22-51/53 S: (2-)22-36-61		
616-049-00-1	2-(2,4-bis(1,1-dimethylethyl)phenoxy)-*N*-(3,5-dichloro-4-ethyl-2-hydroxyphenyl)-hexanamide	408-150-2	99141-89-6	R53	R: 53 S: 61		
616-050-00-7	lufenuron (ISO); *N*-[2,5-dichloro-4-(1,1,2,3,3,3-hexafluoropropoxy)-phenyl-aminocarbonyl]-2,6-difluorobenzamide	410-690-9	103055-07-8	R43 N; R50-53	Xi; N R: 43-50/53 S: (2-)24-37-60-61		
616-051-00-2	reaction mass of: 2,4 -bis(*N*'-(4-methylphenyl)-ureido)-toluene; 2,6 -bis(*N*'-(4-methylphenyl)-ureido)-toluene	411-070-0	—	R53	R: 53 S: 61		
616-052-00-8	formamide	200-842-0	75-12-7	Repr. Cat. 2; R61	T R: 61 S: 53-45		
616-053-00-3	*N*-methylacetamide	201-182-6	79-16-3	Repr. Cat. 2; R61	T R: 61 S: 53-45		
616-054-00-9	iprodione (ISO); 3-(3,5-dichlorophenyl)-2,4-dioxo-*N*-isopropylimidazolidine-1-carboxamide	253-178-9	36734-19-7	Carc. Cat. 3; R40 N; R50-53	Xn; N R: 40-50/53 S: (2-)36/37-60-61		
616-055-00-4	propyzamide (ISO); 3,5-dichloro-*N*-(1,1-dimethylprop-2-ynyl)benzamide	245-951-4	23950-58-5	Carc. Cat. 3; R40 N; R50-53	Xn; N R: 40-50/53 S: (2-)36/37-60-61		
616-056-00-X	*N*-methylformamide	204-624-6	123-39-7	Repr. Cat. 2; R61 Xn; R21	T R: 61-21 S: 53-45		E

▼B

Indeks broj	Međunarodno kemijsko ime	EC broj	CAS broj	Razvrstavanje	Označivanje	Granične koncentracije	Napomene
616-057-00-5	reaction mass of: *N*-[3-hydroxy-2-(2-methylacryloylaminomethoxy)propoxymethyl]-2-methylacrylamide; *N*-[2,3-bis-(2-methylacryloylaminomethoxy)propoxymethyl]-2-methylacrylamide; methacrylamide; 2-methyl-*N*-(2-methylacryloylaminomethoxymethyl)-acrylamide; *N*-(2,3-dihydroxypropoxymethyl)-2-methylacrylamide	412-790-8	—	Carc. Cat. 2; R45 Muta. Cat. 3; R68 Xn; R48/22	T R: 45-48/22 S: 53-45		E
616-058-00-0	1,3-bis(3-methyl-2,5-dioxo-1*H*-pyrrolinylmethyl)benzene	412-570-1	119462-56-5	Xn; R48/22 Xi; R41 R43 N; R50-53	Xn; N R: 41-43-48/22-50/53 S: (2-)26-36/37/39-60-61		
616-059-00-6	4-((4-(diethylamino)-2-ethoxyphenyl)imino)-1,4-dihydro-1-oxo-*N*-propyl-2-naphthalenecarboxamide	412-650-6	121487-83-0	R53	R: 53 S: 61		
616-060-00-1	Condensation product of: 3-(7-carboxyhept-1-yl)-6-hexyl-4-cyclohexene-1,2-dicarboxylic acid with polyamines (primarily aminoethyl-piperazine and triethylenetetramine)	413-770-1	—	Xn; R22 C; R34 R43 N; R50-53	C; N R: 22-34-43-50/53 S: (1/2-)26-36/37/39-45-60-61		
616-061-00-7	*N*,*N*'-1,6-hexanediylbis(*N*-(2,2,6,6-tetramethyl-piperidin-4-yl)-formamide	413-610-0	124172-53-8	Xi; R36 R52-53	Xi R: 36-52/53 S: (2-)26-61		
616-062-00-2	*N*-[3-[(2-acetyloxy)ethyl](phenylmethyl)amino]-4-methoxyphenylacetamide	411-590-8	70693-57-1	C; R34 R52-53	C R: 34-52/53 S: (1/2-)26-36/37/39-45-61		
616-063-00-8	3-dodecyl-(1-(1,2,2,6,6-pentamethyl-4-piperidin)-yl)-2,5-pyrrolidindione	411-920-0	106917-30-0	T; R23 Xn; R22-48/22 C; R35 N; R50-53	T; C; N R: 22-23-35-48/22-50/53 S: (1/2-)26-28-36/37/39-45-60-61		
616-064-00-3	*N-tert*-butyl-3-methylpicolinamide	406-720-5	32998-95-1	R52-53	R: 52/53 S: 61		

▼B

Indeks broj	Međunarodno kemijsko ime	EC broj	CAS broj	Razvrstavanje	Označivanje	Granične koncentracije	Napomene
616-065-00-9	3'-(3-acetyl-4-hydroxyphenyl)-1,1-diethylurea	411-970-3	79881-89-3	Xn; R22-48/22	Xn R: 22-48/22 S: (2-)22-36		
616-066-00-4	5,6,12,13-tetrachloroanthra(2,1,9-*def*:6,5,10-*d'e'f'*)diisoquinoline-1,3,8,10(2*H*,9*H*)-tetrone	405-100-1	115662-06-1	Repr. Cat. 3; R62	Xn R: 62 S: (2-)22-36/37		
616-067-00-X	dodecyl 3-(2-(3-benzyl-4-ethoxy-2,5-dioxoimidazolidin-1-yl)-4,4-dimethyl-3-oxovaleramido)-4-chlorobenzoate	407-300-4	92683-20-0	R53	R: 53 S: 61		
616-068-00-5	potassium 4-(11-methacrylamidoundecanamido)benzenesulfonate	406-500-9	174393-75-0	R43	Xi R: 43 S: (2-)22-24-37		
616-069-00-0	1-hydroxy-5-(2-methylpropyloxycarbonylamino)-*N*-(3-dodecyloxypropyl)-2-naphthoamide	406-210-2	110560-22-0	R53	R: 53 S: 61		
616-070-00-6	reaction mass of: 3,3'-dicyclohexyl-1,1'-methylenebis(4,1-phenylene)diurea; 3-cyclohexyl-1-(4-(4-(3-octadecylureido)benzyl)phenyl)urea; 3,3'-dioctadecyl-1,1'-methylenebis(4,1-phenylene)diurea	406-530-2	—	R53	R: 53 S: 22-61		

616-071-00-1	reaction mass of: bis(*N*-cyclohexyl-*N*'-phenyleneureido)methylene;
	bis(*N*-octadecyl-*N*'-phenyleneureido)methylene;
	bis(*N*-dicyclohexyl-*N*'-phenyleneureido)methylene (1:2:1)
		406-550-1	—	R43
				R53
					Xi
					R: 43-53
					S: (2-)22-24-37-61		

616-072-00-7	1-(2-deoxy-5-*O*-trityl-β-D-threopentofuranosyl)thymine	407-120-6	55612-11-8	R53	R: 53 S: 61		
616-073-00-2	4'-ethoxy-2-benzimidazoleanilide	407-600-5	120187-29-3	Muta. Cat. 3; R68 R53	Xn R: 68-53 S: (2-)22-36/37-61		

▼B

Indeks broj	Međunarodno kemijsko ime	EC broj	CAS broj	Razvrstavanje	Označivanje	Granične koncentracije	Napomene
616-074-00-8	*N*-butyl-2-(4-morpholinylcarbonyl)benzamide	407-730-2	104958-67-0	Xi; R36 R43 R52-53	Xi R: 36-43-52/53 S: (2-)24-26-37-61		
616-075-00-3	D,L-(*N*,*N*-diethyl-2-hydroxy-2-phenylacetamide)	408-120-9	65197-96-8	Xn; R22 Xi; R41	Xn R: 22-41 S: (2-)26-39-46		
616-076-00-9	tebufenozide (ISO); *N*-*tert*-butyl-*N*'-(4-ethylbenzoyl)-3,5-dimethylbenzohydrazide	412-850-3	112410-23-8	N; R51-53	N R: 51/53 S: 61		
616-077-00-4	reaction mass of: 2-(9-methyl-1,3,8,10-tetraoxo-2,3,9,10-tetrahydro-(1*H*,8*H*)-anthra[2,1,9-*def*: 6,5,10-*d*'*e*'*f*']diisoquinolin-2-ylethansulfonic acid; potassium 2-(9-methyl-1,3,8,10-tetraoxo-2,3,9,10-tetrahydro-(1*H*,8*H*)-anthra[2,1,9-*def*: 6,5,10-*d*'*e*'*f*']diisoquinolin-2-ylethansulfate	411-310-4	—	Xi; R41	Xi R: 41 S: (2-)26-39		
616-078-00-X	2-[2,4-bis(1,1-dimethyl-ethyl)phenoxy]-*N*-(2-hydroxy-5-methyl-phenyl)hexanamide	411-330-3	104541-33-5	R53	R: 53 S: 61		
616-079-00-5	1,6-hexanediyl-bis(2-(2-(1-ethylpentyl)-3-oxazolidinyl)ethyl)carbamate	411-700-4	140921-24-0	R43	Xi R: 43 S: (2-)24-37		
616-080-00-0	4-(2-((3-ethyl-4-methyl-2-oxo-pyrrolin-1-yl)carboxamido)ethyl)benzenesulfonamide)	411-850-0	119018-29-0	R52-53	R: 52/53 S: 61		
616-081-00-6	5-bromo-8-naphtholactam	413-480-5	24856-00-6	Xn; R22 R43 N; R50-53	Xn; N R: 22-43-50/53 S: (2-)22-24-37-60-61		

▼B

Indeks broj	Međunarodno kemijsko ime	EC broj	CAS broj	Razvrstavanje	Označivanje	Granične koncentracije	Napomene
616-082-00-1	*N*-(5-chloro-3-((4-(diethylamino)-2-methylphenyl)imino-4-methyl-6-oxo-1,4-cyclohexadien-1-yl)benzamide	413-200-1	129604-78-0	R43	Xi R: 43 S: (2-)24-37		
616-083-00-7	[2-[(4-nitrophenyl)amino]ethyl]urea	410-700-1	27080-42-8	R43 R52-53	Xi R: 43-52/53 S: (2-)24-37-61		
616-084-00-2	2,4-bis[*N*'-(4-methylphenyl)ureido]toluene	411-790-5	—	N; R50-53	N R: 50/53 S: 60-61		
616-085-00-8	3-(2,4-dichlorophenyl)-6-fluoro-quinazoline-2,4(1*H*,3*H*)-dione	412-190-6	168900-02-5	N; R50-53	N R: 50/53 S: 60-61		
616-086-00-3	2-acetylamino-6-chloro-4-[(4-diethylamino)2-methylphenyl-imino]-5-methyl-1-oxo-2,5-cyclohexadiene	412-250-1	102387-48-4	R53	R: 53 S: 61		
616-087-00-9	reaction mass of: 7,9,9-trimethyl-3,14-dioxa-4,13-dioxo-5,12-diazahexadecane-1,16-diyl-prop-2-enoate; 7,7,9-trimethyl-3,14-dioxa-4,13-dioxo-5,12-diazahexadecan-1,16-diyl-prop-2-enoate	412-260-6	52658-19-2	Xi; R36 R43 N; R51-53	Xi; N R: 36-43-51/53 S: (2-)26-36/37-61		
616-088-00-4	2-aminosulfonyl-*N*,*N*-dimethylnicotinamide	413-440-7	112006-75-4	R43 R52-53	Xi R: 43-52/53 S: (2-)24-37-61		
616-089-00-X	5-(2,4-dioxo-1,2,3,4-tetrahydropyrimidine)-3-fluoro-2-hydroxymethyltetrahydrofuran	415-360-8	41107-56-6	Muta. Cat. 3; R68	Xn R: 68 S: (2-)22-36/37		
616-090-00-5	1-(1,4-benzodioxan-2-ylcarbonyl)piperazine hydrochloride	415-660-9	70918-74-0	T; R23/24/25 Xn; R48/22 N; R51-53	T; N R: 23/24/25-48/22-51/53 S: 53-45-61		

▼B

Indeks broj	Međunarodno kemijsko ime	EC broj	CAS broj	Razvrstavanje	Označivanje	Granične koncentracije	Napomene
616-091-00-0	1,3,5-tris-[(2*S* and 2*R*)-2,3-epoxypropyl]-1,3,5-triazine-2,4,6-(1*H*,3*H*,5*H*)-trione	423-400-0	59653-74-6	Muta. Cat. 2; R46 T; R23 Xn; R22-48/22 Xi; R41 R43	T R: 46-22-23-41-43-48/22 S: 53-45		E
616-092-00-6	Polymeric reaction product of bicyclo[2.2.1]hepta-2,5-diene, ethene, 1,4-hexadiene, 1-propene with *N*,*N*-di-2-propenylformamide	404-035-6	—	R43 R53	Xi R: 43-53 S: (2-)24-37-61		
616-093-00-1	Reaction products of: aniline-terephthalaldehyde-*o*-toluidine condensate with maleic anhydride	406-620-1	129217-90-9	R43 N; R51-53	Xi; N R: 43-51/53 S: (2-)24-37-61		
616-094-00-7	3,3'-dicyclohexyl-1,1'-methylenebis(4,1-phenylene)diurea	406-370-3	58890-25-8	R43 R53	Xi R: 43-53 S: (2-)24-37-61		
616-095-00-2	3,3'-dioctadecyl-1,1'-methylenebis(4,1-phenylene)diurea	406-690-3	43136-14-7	R53	R: 53 S: 61		
616-096-00-8	*N*-(3-hexadecyloxy-2-hydroxyprop-1-yl)-*N*-(2-hydroxyethyl)palmitamide	408-110-4	110483-07-3	R53	R: 53 S: 61		
616-097-00-3	*N*,*N*'-1,4-phenylenebis(2-((2-methoxy-4-nitrophenyl)azo)-3-oxobutanamide	411-840-6	83372-55-8	R53	R: 53 S: 61		
616-098-00-9	1-[4-chloro-3-((2,2,3,3,3-pentafluoropropoxy)methyl)phenyl]-5-phenyl-1*H*-1,2,4-triazole-3-carboxamide	411-750-7	119126-15-7	N; R51-53	N R: 51/53 S: 61		
616-099-00-4	2-[4-[(4-hydroxyphenyl)sulfonyl]phenoxy]-4,4-dimethyl-*N*-[5-[(methylsulfonyl)amino]-2-[4-(1,1,3,3-tetramethylbutyl)phenoxy]phenyl]-3-oxopentanamide	414-170-2	135937-20-1	R53	R: 53 S: 61		
616-100-00-8	1,3-dimethyl-1,3-bis(trimethylsilyl)urea	414-180-7	10218-17-4	Xn; R22 Xi; R38	Xn R: 22-38 S: (2-)36/37		

▼B

Indeks broj	Međunarodno kemijsko ime	EC broj	CAS broj	Razvrstavanje	Označivanje	Granične koncentracije	Napomene
616-101-00-3	(*S*)-*N*-*tert*-butyl-1,2,3,4-tetrahydro-3-isoquinolinecarboxamide	414-600-9	149182-72-9	Xn; R22 R52-53	Xn R: 22-52/53 S: (2-)61		
616-102-00-9	reaction mass of: α-[3-(3-mercaptopropanoxycarbonylamino)methylphenylaminocarbonyl]-ω-[3-(3-mercaptopropanoxycarbonylamino)methylphenylaminocarbonyloxy]-poly(oxyethylene-co-oxypropylene); 1,2-(or 1,3-)bis[α-(3-mercaptopropanoxycarbonylamino)methylphenylaminocarbonyl)-ω-oxy-poly(oxyethylene-co-oxypropylene)]-3-(or 2-)propanol; 1,2,3-tris[α-(3-mercaptopropanoxycarbonylamino)methylphenylaminocarbonyl)-ω-oxy-poly-(oxyethylene-co-oxypropylene)]propane]	415-870-0	—	R43 N; R51-53	Xi; N R: 43-51/53 S: (2-)36/37-61		
616-103-00-4	(*S*,*S*)-*trans*-4-(acetylamino)-5,6-dihydro-6-methyl-7,7-dioxo-4*H*-thieno[2,3-b]thiopyran-2-sulfonamide	415-030-3	120298-38-6	R43 N; R50-53	Xi; N R: 43-50/53 S: (2-)24-37-60-61		
616-104-00-X	benalaxyl (ISO); methyl *N*-(2,6-dimethylphenyl)-*N*-(phenylacetyl)-DL-alaninate	275-728-7	71626-11-4	N; R50-53	N R: 50/53 S: 60-61		
616-105-00-5	chlorotoluron (ISO); 3-(3-chloro-*p*-tolyl)-1,1-dimethylurea	239-592-2	15545-48-9	Carc. Cat. 3; R40 Repr. Cat. 3; R63 N; R50-53	Xn; N R: 40-63-50/53 S: (2-)26-36/37-46-60-61		
616-106-00-0	phenmedipham (ISO); methyl 3-(3-methylcarbaniloyloxy)carbanilate	237-199-0	13684-63-4	N; R50-53	N R: 50/53 S: 60-61		
▼M1 616-107-00-6	cinidon ethyl (ISO); ethyl (*Z*)-2-chloro-3-[2-chloro-5-(cyclohex-1-ene-1,2-dicarboximido)phenyl]acrylate	-	142891-20-1	Carc. Cat. 3; R40 R43 N; R50-53	Xn; N R: 40-43-50/53 S: (2-)24-37-46-60-61		

▼B

Indeks broj	Međunarodno kemijsko ime	EC broj	CAS broj	Razvrstavanje	Označivanje	Granične koncentracije	Napomene
616-108-00-1	iodosulfuron-methyl-sodium; sodium ({[5-iodo-2-(methoxycarbonyl)phenyl]sulfonyl}carbamoyl)(4-methoxy-6-methyl-1,3,5-triazin-2-yl)azanide	—	144550-36-7	N; R50-53	N R: 50/53 S: 60-61		
616-109-00-7	sulfosulfuron (ISO); 1-(4,6-dimethoxypyrimidin-2-yl)-3-(2-ethylsulfonylimidazo[1,2-a]pyridin-3-yl)sulfonylurea	—	141776-32-1	N; R50-53	N R: 50/53 S: 60-61		
616-110-00-2	cyclanilide (ISO); 1-(2,4-dichloroanilinocarbonyl)cyclopropanecarboxylic acid	419-150-7	113136-77-9	Xn; R22 N; R51-53	Xn; N R: 22-51/53 S: (2-)61		
616-111-00-8	fenhexamid (ISO); *N*-(2,3-dichlor-4-hydroxyphenyl)-1-methylcyclohexancarboxamid	422-530-5	126833-17-8	N; R51-53	N R: 51/53 S: 61		
616-112-00-3	oxasulfuron (ISO); oxetan-3-yl 2-[(4,6-dimethylpyrimidin-2-yl)-carbamoylsulfamoyl]benzoate	—	144651-06-9	Xn; R48/22 N; R50-53	Xn; N R: 48/22-50/53 S: (2-)46-60-61		
616-113-00-9	desmedipham (ISO); ethyl 3-phenylcarbamoyloxyphenylcarbamate	237-198-5	13684-56-5	N; R50-53	N R: 50/53 S: 60-61	N; R50-53: C ≥ 2,5 % N; R51-53: 0,25 % ≤ C < 2,5 % R52-53: 0,025 % ≤ C < 0,25 %	
616-114-00-4	dodecanamide, *N*,*N*'-(9,9',10,10'-tetrahydro-9,9',10,10'-tetraoxo(1,1'-bianthracene)-4,4'-diyl)bis-	418-010-2	136897-58-0	R53	R: 53 S: 22-61		
616-115-00-X	*N*-(3-acetyl-2-hydroxyphenyl)-4-(4-phenylbutoxy)benzamide	416-150-9	136450-06-1	R53	R: 53 S: 61		
616-116-00-5	*N*-(4-dimethylaminopyridinium)-3-methoxy-4-(1-methyl-5-nitroindol-3-ylmethyl)-*N*-(*o*-tolylsulfonyl)benzamidate	416-790-9	143052-96-4	R53	R: 53 S: 61		

▼B

Indeks broj	Međunarodno kemijsko ime	EC broj	CAS broj	Razvrstavanje	Označivanje	Granične koncentracije	Napomene
616-117-00-0	*N*-[2-(3-acetyl-5-nitrothiophen-2-ylazo)-5-diethylaminophenyl]acetamide	416-860-9	777891-21-1	Repr. Cat. 3; R62 R43 N; R50-53	Xn; N R: 43-62-50/53 S: (2-)22-36/37-60-61		
616-118-00-6	*N*-(2',6'-dimethylphenyl)-2-piperidinecarboxamide hydrochloride	417-950-0	65797-42-4	Xn; R22 R52-53	Xn R: 22-52/53 S: (2-)22-61		
616-119-00-1	2-(1-butyl-3,5-dioxo-2-phenyl-(1,2,4)-triazolidin-4-yl)-4,4-dimethyl-3-oxo-*N*-(2-methoxy-5-(2-(dodecyl-1-sulfonyl))propionylamino)-phenyl)-pentanamide	418-060-5	118020-93-2	R53	R: 53 S: 61		
616-120-00-7	reaction mass of: *N*-(3-dimethylamino-4-methyl-phenyl)-benzamide; *N*-(3-dimethylamino-2-methyl-phenyl)-benzamide; *N*-(3-dimethylamino-3-methyl-phenyl)-benzamide	420-600-1	—	Xn; R48/22 N; R51-53	Xn; N R: 48/22-51/53 S: (2-)36/37-61		
616-121-00-2	2,4-dihydroxy-*N*-(2-methoxyphenyl)benzamide	419-090-1	129205-19-2	R43 N; R51-53	Xi; N R: 43-51/53 S: (2-)24-37-61		
▼M1 616-122-00-8	methylneodecanamide	414-460-9	105726-67-8	Xn; R22	Xn R: 22 S: (2-)		
▼B 616-123-00-3	*N*-[3-[[4-(diethylamino)-2-methylphenyl]imino]-6-oxo-1,4-cyclohexadienyl]acetamide	414-740-0	96141-86-5	N; R50-53	N R: 50/53 S: 60-61		

▼M1

Indeks broj	Međunarodno kemijsko ime	EC broj	CAS broj	Razvrstavanje	Označivanje	Granične koncentracije	Napomene
616-124-00-9	lithium bis(trifluoromethylsulfonyl)imide	415-300-0	90076-65-6	T; R24/25 Xn; R48/22 C; R34 R52-53	T R: 24/25-34-48/22-52/53 S: (1/2-)22-26-36/37/39-45-61		
▼B 616-125-00-4	3-cyano-*N*-(1,1-dimethylethyl)androsta-3,5-diene-17-β-carboxamide	415-730-9	151338-11-3	N; R50-53	N R: 50/53 S: 60-61		
▼M1 616-126-00-X	1-methyl-4-nitro-3-propyl-1*H*-pyrazole-5-carboxamide	423-960-6	139756-01-7	Xn; R22-48/22 R52-53	Xn R: 22-48/22-52/53 S: (2-)22-36/37-61		
▼B 616-127-00-5	reaction mass of: *N*,*N*'-Ethane-1,2-diyl-bis(decanamide); 12-Hydroxy-*N*-[2-[1-oxydecyl)amino]ethyl]octadecanamide; *N*,*N*'-Ethane-1,2-diylbis(12-hydroxyoctadecanamide)	430-050-2	—	R43 N; R51-53	Xi; N R: 43-51/53 S: (2-)24-37-61		
616-128-00-0	*N*-(2-(1-allyl-4,5-dicyanoimidazol-2-ylazo)-5-(dipropylamino)phenyl)-acetamide	417-530-7	123590-00-1	R53	R: 53 S: 61		
616-129-00-6	*N*,*N*'-bis(2,2,6,6-tetramethyl-4-piperidyl)isophthalamide	419-710-0	42774-15-2	Xn; R22 Xi; R36	Xn R: 22-36 S: (2-)22-25-26		
616-130-00-1	*N*-(3-(2-(4,4-dimethyl-2,5-dioxo-imidazolin-1-yl)-4,4-dimethyl-3-oxo-pentanoylamino)-4-methoxy-phenyl)-octadecanamide	421-780-2	150919-56-5	R53	R: 53 S: 61		
▼M1 616-131-00-7	1-aminocyclopentanecarboxamide	422-950-9	17193-28-1	T; R48/25 Xn; R22 Xi; R41	T R: 22-41-48/25 S: (1/2-)22-26-36/39-45		

▼B

Indeks broj	Međunarodno kemijsko ime	EC broj	CAS broj	Razvrstavanje	Označivanje	Granične koncentracije	Napomene
616-132-00-2	*N*-[4-(4-cyano-2-furfurylidene-2,5-dihydro-5-oxo-3-furyl)phenyl]butane-1-sulfonamide	423-250-6	130016-98-7	N; R50-53	N R: 50/53 S: 60-61		
616-133-00-8	*N*-cyclohexyl-*S*,*S*-dioxobenzo[*b*]tiophene-2-carboxamide	423-990-1	149118-66-1	Xn; R22 Xi; R41 N; R50-53	Xn; N R: 22-41-50/53 S: (2-)22-26-39-60-61		
616-134-00-3	3,3'-bis(dioctyloxyphosphinothioylthio)-*N*,*N*'-oxybis(methylene)dipropionamide	401-820-5	793710-14-2	R52-53	R: 52/53 S: 61		
616-135-00-9	(3*S*,4a*S*,8a*S*)-2-[(2*R*,3*S*)-3-amino-2-hydroxy-4-phenylbutyl]-*N*-tert-butyldecahydroisoquinoline-3-carboxamide	430-230-0	136522-17-3	Xn; R22 R52-53	Xn R: 22-52/53 S: (2-)22-61		
▼M1 616-136-00-4	reaction product of cocoalkyldiethanolamides and cocoalkylmonoglycerides and molybdenumtrioxide (1.75-2.2: 0.75-1.0:0.1-1.1)	430-380-7	-	N; R51-53	N R: 51/53 S: 61		
616-137-00-X	4-dichloroacetyl-1-oxa-4-azaspiro[4.5]decane	401-130-4	71526-07-3	R43 N; R51-53	Xi; N R: 43-51/53 S: (2-)24-37-61		
616-138-00-5	benzoic acid, *N*-*tert*-butyl-*N*'-(4-chlorobenzoyl)hydrazide	431-600-4	112226-61-6	R43 N; R51-53	Xi; N R: 43-51/53 S: (2-)24-37-61		
616-139-00-0	(3*S*, 4a*S*, 8a*S*)-*N*-*tert*-butyldecahydro-3-isoquinolinecarboxamide	420-380-5	136465-81-1	Xn; R22 Xi; R41 R52-53	Xn R: 22-41-52/53 S: (2-)22-26-39-61		
616-140-00-6	*N*,*N*''-(methylenedi-4,1-phenylene)bis[*N*'-(4-methylphenyl)urea]	429-380-1	133336-92-2	R43 R53	Xi R: 43-53 S: (2-)24-37-61		

▼M1

Indeks broj	Međunarodno kemijsko ime	EC broj	CAS broj	Razvrstavanje	Označivanje	Granične koncentracije	Napomene
616-141-00-1	zoxamide (ISO); (*RS*)-3,5-dichloro-*N*-(3-chloro-1-ethyl-1-methyl-2-oxopropyl)-*p*-toluamide	-	156052-68-5	R43 N; R50-53	Xi; N R: 43-50/53 S: (2-)24-37-46-60-61	N; R50-53: C ≥ 2,5 % N; R51-53: 0,25 % ≤ C < 2,5 % R52-53: 0,025 % ≤ C < 0,25 %	

▼B

616-142-00-7	1,3-Bis(vinylsulfonylacetamido)propane	428-350-3	93629-90-4	Muta. Cat. 3; R68 Xi; R41 R43 R52-53	Xn R: 41-43-68-52/53 S: (2-)22-26-36/37/39-61		
616-143-00-2	*N*,*N*'-dihexadecyl-*N*,*N*'-bis(2-hydroxyethyl)propanediamide	422-560-9	149591-38-8	Repr. Cat. 3; R62 Xi; R36 R53	Xn R: 36-62-53 S: (2-)26-36/37-61		

▼M1

616-144-00-8	3,4-dichloro-*N*-[5-chloro-4-[2-[4-dodecyloxyphenylsulfonyl]butyramido]-2-hydroxyphenyl]benzamide	431-130-1	-	R53	R: 53 S: 61		
616-145-00-3	pethoxamide (ISO); 2-chloro-*N*-(2-ethoxyethyl)-*N*-(2-methyl-1-phenylprop-1-enyl)acetamide	-	106700-29-2	Xn; R22 R43 N; R50-53	Xn; N R: 22-43-50/53 S: (2-)24-37-46-60-61	N; R50-53: C ≥ 0,25 % N; R51-53: 0,025 % ≤ C < 0,25 % R52-53: 0,0025 % ≤ C < 0,025 %	
616-146-00-9	*N*-(2-methoxy-5-octadecanoylaminophenyl)-2-(3-benzyl-2,5-dioxoimidazolidin-1-yl)-4,4-dimethyl-3-oxopentanoic acidamide	431-330-7	142776-95-2	R53	R: 53 S: 22-61		
616-147-00-4	1-methyl-4-(2-methyl-2*H*-tetrazol-5-yl)-1*H*-pyrazole-5-sulfonamide	424-160-1	139481-22-4	Xn; R22 R52-53	Xn R: 22-52/53 S: (2-)61		
616-148-00-X	*N*-[6,9-dihydro-9-[[2-hydroxy-1-(hydroxymethyl)ethoxy]methyl]-6-oxo-1*H*-purin-2-yl]acetamide	424-550-1	84245-12-5	Carc. Cat. 2; R45 Muta. Cat. 2; R46 Repr. Cat. 2; R60-61	T R: 45-46-60-61 S: 53-45		

▼M1

Indeks broj	Međunarodno kemijsko ime	EC broj	CAS broj	Razvrstavanje	Označivanje	Granične koncentracije	Napomene
616-150-00-0	(2*R*, 3*S*)-*N*-(3-amino-2-hydroxy-4-phenylbutyl)-*N*-isobutyl-4-nitrobenzenesulfonamide hydrochloride	425-260-6	-	Xn; R48/22 Xi; R41 R43 N; R51-53	Xn; N R: 41-43-48/22-51/53 S: (2-)22-26-36/37/39-61		
616-151-00-6	*N*-(2-amino-4,6-dichloropyrimidin-5-yl)formamide	425-650-6	171887-03-9	Xn; R22 Xi; R41 R43 R52-53	Xn R: 22-41-43-52/53 S: (2-)24-26-37/39-61		
616-152-00-1	4-(4-fluorophenyl)-2-(2-methyl-1-oxopropyl)-4-oxo-3,*N*-diphenylbutanamide	425-850-3	125971-96-2	R53	R: 53 S: 61		
616-153-00-7	4-methyl-3-oxo-*N*-phenyl-2-(phenylmethylene)pentanamide	425-860-8	125971-57-5	R43 N; R51-53	Xi; N R: 43-51/53 S: (2-)22-24-37-61		
616-154-00-2	3,4-dichloro-*N*-[5-chloro-4-[2-[4-(hexadecyloxy)phenylsulfonyl]butyramido]-2-hydroxyphenyl]benzamide	431-110-0	-	R53	R: 53 S: 61		
616-155-00-8	*N*,*N*,*N*',*N*'-tetracyclohexyl-1,3-benzenedicarboxamide	431-040-0	104560-40-9	N; R50-53	N R: 50/53 S: 60-61		
616-156-00-3	6-(2-chloro-6-cyano-4-nitrophenylazo)-4-methoxy-3-[*N*-(methoxycarbonylmethyl)-*N*-(1-methoxycarbonylethyl)amino]acetanilide	430-500-8	204277-61-2	R53	R: 53 S: 61		
616-157-00-9	3-amino-4-hydroxy-*N*-(3-isopropoxypropyl)benzenesulfonamide hydrochloride	427-780-9	114565-70-7	Xn; R22 Xi; R41 N; R50-53	Xn; N R: 22-41-50/53 S: (2-)26-39-60-61		
616-158-00-4	*N*-[4-cyano-3-trifluoromethylphenyl]methacrylamide	427-880-2	90357-53-2	Xn; R48/22 N; R51-53	Xn; N R: 48/22-51/53 S: (2-)36-61		
616-160-00-5	2,2'-azobis[*N*-(2-hydroxyethyl)-2-methylpropionamide]	429-090-3	61551-69-7	R43 R52-53	Xi R: 43-52/53 S: (2-)12-15-24-37-61		

▼M1

Indeks broj	Međunarodno kemijsko ime	EC broj	CAS broj	Razvrstavanje	Označivanje	Granične koncentracije	Napomene
616-161-00-0	2,4-dichloro-5-hydroxyacetanilide	429-110-0	67669-19-6	R52-53	R: 52/53 S: 61		
616-162-00-6	isostearic acid monoisopropanolamide	431-540-9	-	Xi; R38 N; R51-53	Xi; N R: 38-51/53 S: (2-)37-61		
616-163-00-1	4,4'-methylenebis[*N*-(4-chlorophenyl)-3-hydroxynaphthalene-2-carboxamide]	430-350-3	192463-88-0	R53	R: 53 S: 61		
616-164-00-7	dimoxystrobin (ISO); (*E*)-2-(methoxyimino)-*N*-methyl-2-[α-(2,5-xylyloxy)-*o*-tolyl]acetamide	-	149961-52-4	Carc. Cat. 3; R40 Repr. Cat. 3; R63 Xn; R20 N; R50-53	Xn; N R: 20-40-63-50/53 S: (2-)36/37-46-60-61	N; R50-53: C ≥ 2,5 % N; R51-53: 0,25 % ≤ C < 2,5 % R52-53: 0,025 % ≤ C < 0,25 %	
616-165-00-2	beflubutamid (ISO); (*RS*)-*N*-benzyl-2-(α, α, α, 4-tetrafluoro-*m*-tolyoxy)butyramide	-	113614-08-7	N; R50-53	N R: 50/53 S: 60-61	N; R50-53: C ≥ 0,25 % N; R51-53: 0,025 % ≤ C < 0,25 % R52-53: 0,0025 % ≤ C < 0,025 %	
616-166-00-8	cyazofamid (ISO); 4-chloro-2-cyano-*N,N*-dimethyl-5-*p*-tolylimidazole-1-sulfonamide	-	120116-88-3	N; R50-53	N R: 50/53 S: 60-61	N; R50-53: C ≥ 2,5 % N; R51-53: 0,25 % ≤ C < 2,5 % R52-53: 0,025 % ≤ C < 0,25 %	
616-167-00-3	*N,N*-dibutyl-(2,5-dihydro-5-thioxo-1*H*-tetrazol-1-yl)acetamide	418-290-6	168612-06-4	Xi; R36 R43	Xi R: 36-43 S: (2-)24-26-37		

▼M1

Indeks broj	Međunarodno kemijsko ime	EC broj	CAS broj	Razvrstavanje	Označivanje	Granične koncentracije	Napomene
616-168-00-9	1-dimethylcarbamoyl-4-(2-sulfonatoethyl)pyridinium	418-440-0	136997-71-2	R43	Xi R: 43 S: (2-)22-24-37		
616-169-00-4	4-[4-(2,2-dimethyl-propanamido)]phenylazo-3-(2-chloro-5-(2-(3-pentadecylphenoxy)butylamido)anilino)-1-(2,4,6-trichlorophenyl)-2-pyrazoline-5-one	420-220-4	92771-56-7	R43 R53	Xi R: 43-53 S: (2-)24-37-61		
616-170-00-X	(2*R*)-2-amino-2-phenylacetamide	420-370-0	6485-67-2	Xi; R36 R43	Xi R: 36-43 S: (2-)22-26-36/37		
616-171-00-5	2-(para-chlorophenyl)glycineamide	420-830-0	102333-75-5	Xi; R41 R43	Xi R: 41-43 S: (2-)24-26-37/39		
616-172-00-0	*N*-(2,2,6,6-tetramethyl-1-oxylpiperidin-4-yl)acetamide; (4-acetamido-2,2,6,6-tetramethyl-1-piperidinyl)oxidanyl	423-840-3	14691-89-5	Xn; R22	Xn R: 22 S: (2-)22		
616-174-00-1	2-butyl-1,3-diazaspiro[4.4]non-1-en-4-one hydrochloride	424-560-4	151257-01-1	Xn; R22 Xi; R36	Xn R: 22-36 S: (2-)22-26		
616-175-00-7	2-(2-hexyldecyloxy)benzamide	431-230-3	202483-62-3	R53	R: 53 S: 61		
616-176-00-2	3-*N,N*-bis(methoxyethyl)aminoacetanilide	432-530-7	24294-01-7	Xn; R22 R52-53	Xn R: 22-52/53 S: (2-)22-24-61		
616-177-00-8	(3-(4-(2-(butyl-(4-methylphenylsulfonyl)amino)phenylthio)-5-oxo-1-(2,4,6-trichlorophenyl)-4,5-dihydro-1*H*-pyrazole-3-ylamino)-4-chlorophenyl)tetradecanamide; *N*-[3-({]4-[}(2-{]butyl[}(4-methylphenyl)sulfonyl{]amino[}phenyl)thio{]-5-oxo-1-(2,4,6-trichlorophenyl)-4,5-dihydro-1H-pyrazol-3-yl[}amino)-4-chlorophenyl]tetradecanamide	432-970-1	217324-98-6	R53	R: 53 S: 61		

▼M1

Indeks broj	Međunarodno kemijsko ime	EC broj	CAS broj	Razvrstavanje	Označivanje	Granične koncentracije	Napomene
616-178-00-3	*N*-(5-(bis(2-methoxyethyl)amino)-2-((2-cyano-4,6-dinitrophenyl)-azo)phenyl)acetamide	434-500-9	52583-35-4	R53	R: 53 S: 22-61		
616-179-00-9	2-chloro-*N*-(4-methylphenyl)acetamide	435-170-9	16634-82-5	Xi; R41 R43 N; R50-53	Xi; N R: 41-43-50/53 S: (2-)22-26-36/37/39-60-61		
616-180-00-4	*N,N*-(dimethylamino)thioacetamide hydrochloride	435-470-1	27366-72-9	Repr. Cat. 2; R61 N; R50-53	T; N R: 61-50/53 S: 53-45-60-61		
616-181-00-X	4'-methyldodecane-1-sulfonanilide	435-490-9	17417-32-2	N; R50-53	N R: 50/53 S: 60-61		
616-182-00-5	*N*'-(1,3-dimethylbutylidene)-3-hydroxy-2-naphthohydrazide	435-860-1	214417-91-1	R43 N; R51-53	Xi; N R: 43-51/53 S: (2-)24-37-61		
616-183-00-0	*N*-dodecyl-4-methoxybenzamide	442-340-6	1854-15-5	R53	R: 53 S: 61		
616-184-00-6	3-methyl-*N*-(5,8,13,14-tetrahydro-5,8,14-trioxonaphth[2,3-c]acridin-6-yl)benzamide	442-560-2	105043-55-8	R53	R: 53 S: 61		
616-186-00-7	*N,N*'-(2-chloro-1,4-phenylene)bis(3-oxobutaneamide)	443-010-4	53641-10-4	R52-53	R: 52/53 S: 61		
616-188-00-8	2-(5,5-dimethyl-2,4-dioxooxazolidin-3-yl)-4,4-dimethyl-3-oxo-*N*-(2-methoxy-5-octadecanoylaminophenyl)pentanoic acid amide	443-980-9	221215-20-9	R43 R53	Xi R: 43-53 S: (2-)24-37-61		
616-189-00-3	*N*-[5-(bis-(2-methoxy-ethyl)-amino]-2-(6-bromo-2-methyl-1,3-dioxo-2,3-dihydro-1*H*-isoindol-5-ylazo)-phenyl]acetamide	444-780-4	452962-97-9	R53	R: 53 S: 61		
616-190-00-9	*N*-decyl-4-nitrobenzamide	445-880-0	64026-19-3	R53	R: 53 S: 61		

▼M1

Indeks broj	Međunarodno kemijsko ime	EC broj	CAS broj	Razvrstavanje	Označivanje	Granične koncentracije	Napomene
616-191-00-4	2-ethyl-*N*-methyl-*N*-(3-methylphenyl)butanamide	446-190-2	406488-30-0	Xn; R22 Xi; R36/38 R43 N; R51-53	Xn; N R: 22-36/38-43-51/53 S: (2-)24-26-37-61		
616-192-00-X	2-[2-(3-butoxypropyl)-1,1-dioxo-1,2,4-benzothiadiazin-3-yl]-5'-*tert*-butyl-2-(5,5-dimethyl-2,4-dioxo-1,3-oxazolidin-3-yl)-2'-[(2-ethylhexyl)thio]acetanilide	448-060-0	727678-39-9	R53	R: 53 S: 61		
616-193-00-5	*N*-[2-(2-butyl-4,6-dicyano-1,3-dioxo-2,3-dihydro-1*H*-isoindol-5-ylazo)-5-diethylamino-phenyl]acetamide	449-940-7	368450-39-9	R53	R: 53 S: 61		
616-194-00-0	2,2-diethoxy-*N,N*-dimethylacetamide	449-950-1	34640-92-1	Xi; R36	Xi R: 36 S: (2-)26		
616-196-00-1	disodium salt of 1-hydroxy-4-(β-(4-(1-hydroxy-3,6-disulfo-8-acetylamino-2-naphthylazo)phenoxy)ethoxy)-*N*-dodecyl-2-naphthamide	419-990-4	-	N; R50-53	N R: 50/53 S: 60-61		
616-197-00-7	reaction mass of: potassium *N*-[3-(dimethyloxidoamino)propyl]-1,1,2,2,3,3,4,4,5,5,6,6,7,7,8,8,8-heptadecafluorooctane sulfonamidate; *N*-[3-(dimethyloxidoamino)propyl]-1,1,2,2,3,3,4,4,5,5,6,6,7,7,8,8,8-heptadecafluorooctane sulfonamide	422-500-1	-	Xn; R48/22	Xn R: 48/22 S: (2-)22-36		
616-198-00-2	1,3-bis[12-hydroxy-octadecamide-*N*-methylene]-benzene	423-300-7	-	R43 R53	Xi R: 43-53 S: (2-)24-37-61		

▼M7

616-200-00-1	smjesa N,N'-etan-1,2-diilbis(heksanamida), 12-hidroksi-N-[2-[(1-oksiheksil)amino]etil]oktadekanamida i N,N'-etan-1,2-diilbis(12-hidroksioktadekanamida)	432-430-3		R53	R: 53 S: 61		

▼M1

Indeks broj	Međunarodno kemijsko ime	EC broj	CAS broj	Razvrstavanje	Označivanje	Granične koncentracije	Napomene
616-201-00-7	12-hydroxyoctadecanoic acid, reaction products with 1,3-benzenedimethanamine and hexamethylenediamine	432-840-2	220926-97-6	Xn; R20 R53	Xn R: 20-53 S: (2-)22-61		
616-202-00-2	reaction mass of: 2,2'-[(3,3'-dichloro[1,1'-biphenyl]-4,4'-diyl)bis(azo)]bis[*N*-(2,4-dimethylphenyl)]-3-oxo-butanamide; 2-[[3,3'-dichloro-4'-[[1[[(2,4-dimethylphenyl)amino]carbonyl]-2-oxopropyl]azo][1,1'-biphenyl]-4-yl]azo]-*N*-(2-methylphenyl)-3-oxo-butanamide; 2-[[3,3'-dichloro-4'-[[1[[(2,4-dimethylphenyl)amino]carbonyl]-2-oxopropyl]azo][1,1'-biphenyl]-4-yl]azo]-*N*-(2-carboxylphenyl)-3-oxo-butanamide	434-330-5	-	Carc. Cat. 3; R40 R43 R53	Xn R: 40-43-53 S: (2-)36/37-61		
616-203-00-8	reaction mass of: *N*-[5-[bis-(2-methoxyethyl)amino]-2-(2-butyl-4,6-dicyano-1,3-dioxo-2,3-dihydro-1*H*-isoindol-5-yl-azo)phenyl]acetamide; *N*-[2-(2-butyl-4,6-dicyano-1,3-dioxo-2,3-dihydro-1*H*-isoindol-5-ylazo)5-diethylaminophenyl]acetamide	442-280-0	-	R53	R: 53 S: 61		
616-204-00-3	*N,N*''-(methylenedi-4,1-phenylene)bis[*N*'-octylurea]	451-060-3	122886-55-9	R53	R: 53 S: 61		

▼M3

616-205-00-9	Metazachlor (ISO); 2-chloro-N-(2,6-dimethylphenyl)-N-(1H-pyrazol-1-ylmethyl)acetamide	266-583-0	67129-08-2	R43 Carc. Cat. 3; R40 N; R50-53	Xn; N R: 40-43-50/53 S: (2-)36-37-60-61	N; R50-53: C ≥ 0,25% N; R51-53: 0,025% ≤ C < 0,25% R52-53: 0,0025% ≤ C < 0,025%	

▼M7

616-206-00-4	flufenoksuron (ISO); 1-(4-(2-kloro-α,α,α-p-trifluorotoliloksi)-2-fluorofenil)-3-(2,6-difluorobenzolil)urea	417-680-3	101463-69-8	R64 R33 N; R50-53	N R: 33-64-50/53 S: (2-)22-36/37-46-60-61	N; R50-53 C ≥ 0,0025 % N; R51-53 0,00025 % ≤ C < 0,0025 % R52-53 0,000025 % ≤ C < 0,00025 %	

▼M7

Indeks broj	Međunarodno kemijsko ime	EC broj	CAS broj	Razvrstavanje	Označivanje	Granične koncentracije	Napomene
616-207-00-X	poliheksametilen biguanid hidroklorid		27083-27-8 ili 32289-58-0	Karc. kat. 3.; R40 Xn; R22 T; R48/23 Xi; R41 R43 N; R50-53	T; N R: 22-40-41-43-48/23-50/53 S: (1/2-)22-36/37/39-45-60-61	N; R50-53: C ≥ 2,5 % N; R51-53: 0,25 % ≤ C < 2,5 % R52-53: 0,025 % ≤ C < 0,25 %	
616-208-00-5	N-etil-2-pirolidon; 1-ethilpirolidin-2-on	220-250-6	2687-91-4	Repr. kat. 2; R61	T R: 61 S: 45-53		
616-209-00-0	amidosulfuron (ISO); 3-(4,6-dimetoksipirimidin-2-il)-1-((N-metil-N-metilsulfonilamino)sulfonil)urea	407-380-0	120923-37-7	N; R50-53	N R: 50/53 S: 60-61	N; R50-53: C ≥ 0,25 % N; R51-53: 0,025 % ≤ C < 0,25 % R52-53: 0,0025 % ≤ C < 0,025 %	
616-210-00-6	tebufenpirad (ISO); N-(4-tertbutilbenzil)-4-kloro-3-etil-1-metil-1Hpirazol-5- karboksamid		119168-77-3	Xn; R20/22 R43 N; R50-53	Xn; N R: 20/22-43-50/53 S: (2-)24-37/-46-60-61	N; R50-53: C ≥ 2,5 % N; R51-53: 0,25 % ≤ C < 2,5 % R52-53: 0,025 % ≤ C < 0,25 %	
616-211-00-1	prokinazid (ISO); 6-jod-2-propoksi-3-propilkinazolin-4 (3H)-on		189278-12-4	Karc. kat. 3; R40 N; R50-53	Xn; N R: 40-50/53 S: (2-)36/37-46-60-61		

▼M8

616-212-00-7	3-iodo-2-propynyl butylcarbamate; 3-iodo-prop-2-yn-1-yl butylcarbamate	259-627-5	55406-53-6	T; R23-48/23 Xn; R22 Xi; R41 R43 N; R50	T; N R: 22-23-41-43-48/23-50 S: (1/2-)24-26-37/39-45-63	N; R50: C ≥ 2,5 %	

▼M3

617-001-00-2	di-*tert*-butyl peroxide	203-733-6	110-05-4	O; R7 F; R11 Muta. Cat. 3, R68	O; F; Xn R: 7-11-68 S: (2-)3/7-14-16-23-36/37/39		

▼B

617-002-00-8	α,α-dimethylbenzyl hydroperoxide; cumene hydroperoxide	201-254-7	80-15-9	O; R7 T; R23 Xn; R21/22-48/20/22 C; R34 N; R51-53	O; T; N R: 7-21/22-23-34-48/20/22-51/53 S: (1/2-)3/7-14-36/37/39-45-50-61	C; R34: C ≥ 10 % Xi; R37/38-41: 3 % ≤ C < 10 % Xi; R36/37: 1 % ≤ C < 3 %	

▼B

Indeks broj	Međunarodno kemijsko ime	EC broj	CAS broj	Razvrstavanje	Označivanje	Granične koncentracije	Napomene
617-003-00-3	dilauroyl peroxide	203-326-3	105-74-8	O; R7	O R: 7 S: (2-)3/7-14-36/37/39		
617-004-00-9	1,2,3,4-tetrahydro-1-naphthyl hydroperoxide	212-230-0	771-29-9	O; R7 Xn; R22 C; R34 N; R50-53	O; C; N R: 7-22-34-50/53 S: (1/2-)3/7-14-26-36/37/39-45-60-61	C; R34: C ≥ 10 % Xi; R36/37/38: 5 % ≤ C < 10 %	
617-006-00-X	bis(α,α-dimethylbenzyl) peroxide	201-279-3	80-43-3	O; R7 Xi; R36/38 N; R51-53	O; Xi; N R: 7-36/38-51/53 S: (2-)3/7-14-36/37/39-61		
617-007-00-5	*tert*-butyl α,α-dimethylbenzyl peroxide	222-389-8	3457-61-2	O; R7 Xi; R38 N; R51-53	O; Xi; N R: 7-38-51/53 S: (2-)3/7-14-36/37/39-61		

▼M1

617-008-00-0	dibenzoyl peroxide; benzoyl peroxide	202-327-6	94-36-0	E; R3 O; R7 Xi; R36 R43	E; Xi R: 3-7-36-43 S: (2-)3/7-14-36/37/39		
617-010-00-1	1-hydroperoxycyclohexyl 1-hydroxycyclohexyl peroxide; [1] 1,1'-dioxybiscyclohexan-1-ol; [2] cyclohexylidene hydroperoxide; [3] cyclohexanone, peroxide [4]	201-091-1 [1] 219-306-2 [2] 220-279-4 [3] 235-527-7 [4]	78-18-2 [1] 2407-94-5 [2] 2699-11-8 [3] 12262-58-7 [4]	E; R3 O; R7 C; R34 Xn; R22	E; C R: 3-7-22-34 S: (1/2-)3/7-14-36/37/39-45	C; R34: C ≥ 10 % Xi; R36/37/38: 5 % ≤ C < 10 %	C

▼B

617-012-00-2	8-*p*-menthyl hydroperoxide; *p*-menthane hydroperoxide	201-281-4	80-47-7	O; R7 C; R34 Xn; R20	O; C R: 7-20-34 S: (1/2-)3/7-14-36/37/39-45	C; R34: C ≥ 10 % Xi; R36/37/38: 5 % ≤ C < 10 %	
617-013-00-8	*O*,*O*-*tert*-butyl *O*-docosyl monoperoxyoxalate	404-300-6	116753-76-5	O; R7 N; R50-53	O; N R: 7-50/53 S: (2-)7-14-36/37/39-47-60-61		

▼B

Indeks broj	Međunarodno kemijsko ime	EC broj	CAS broj	Razvrstavanje	Označivanje	Granične koncentracije	Napomene
617-014-00-3	6-(nonylamino)-6-oxo-peroxyhexanoic acid	406-680-9	104788-63-8	O; R7 Xi; R41 R43 N; R50	O; Xi; N R: 7-41-43-50 S: (2-)3/7-14-26-36/37/39-61		
617-015-00-9	bis(4-methylbenzoyl)peroxide	407-950-9	895-85-2	E; R2 O; R7 N; R50-53	E; N R: 2-7-50/53 S: (2-)7-14-36/37/39-47-60-61		
617-016-00-4	3-hydroxy-1,1-dimethylbutyl 2-ethyl-2-methylheptaneperoxoate	413-910-1	—	O; R7 R10 Xi; R38 N; R50-53	O; Xi; N R: 7-10-38-50/53 S: (2-)7/47-14-36/37/39-60-61		
▼M1 617-017-00-X	reaction mass of: 2,2'-bis(*tert*-pentylperoxy)-*p*-diisopropylbenzene; 2,2'-bis(*tert*-pentylperoxy)-*m*-diisopropylbenzene	412-140-3	32144-25-5	E; R2 O; R7 R53	E R: 2-7-53 S: (2-)3/7-14-36/37/39-61		T
▼B 617-018-00-5	reaction mass of: 1-methyl-1-(3-(1-methylethyl)phenyl)ethyl-1-methyl-1-phenylethylperoxide, 63 % by weight; 1-methyl-1-(4-(1-methylethyl)phenyl)ethyl-1-methyl-1-phenylethylperoxide, 31 % by weight	410-840-3	71566-50-2	O; R7 N; R51-53	O; N R: 7-51/53 S: (2-)3/7-14-36/37/39-61		
617-019-00-0	6-(phthalimido)peroxyhexanoic acid	410-850-8	128275-31-0	O; R7 Xi; R41 N; R50	O; Xi; N R: 7-41-50 S: (2-)3/7-14-26-36/37/39-61		
617-020-00-6	1,3-di(prop-2,2-diyl)benzene bis(neodecanoylperoxide)	420-060-5	117663-11-3	R10 O; R7 N; R51-53	O; N R: 7-10-51/53 S: (2-)7-14-36/37/39-47-61		
▼M1 617-021-00-1	methylethylketone peroxide trimer	429-320-2	-	E; R2 O; R7 Xn; R65 Xi; R38 R43	E; Xn R: 2-7-38-43-65 S: (2-)3/7-14-23-36/37/39-62		

▼M1

Indeks broj	Međunarodno kemijsko ime	EC broj	CAS broj	Razvrstavanje	Označivanje	Granične koncentracije	Napomene
617-022-00-7	reaction mass of: 1,2-dimethylpropylidene dihydroperoxide; dimethyl 1,2-benzenedicarboxylate	442-480-8	-	O; R7 Xn; R22 C; R34 R43 N; R51-53	O; C; N R: 7-22-34-43-51/53 S: (1/2-)3/7-14-26-36/37/39-45-50-61		

▼B

647-001-00-8	glucosidase, β-	232-589-7	9001-22-3	R42	Xn R: 42 S: (2-)22-24-36/37		
647-002-00-3	cellulase	232-734-4	9012-54-8	R42	Xn R: 42 S: (2-)22-24-36/37		
647-003-00-9	cellobiohydrolase, exo-	253-465-9	37329-65-0	R42	Xn R: 42 S: (2-)22-24-36/37		
647-004-00-4	cellulases with the exception of those specified elsewhere in this Annex	—	—	R42	Xn R: 42 S: (2-)22-24-36/37		A
647-005-00-X	bromelain, juice	232-572-4	9001-00-7	Xi; R36/37/38 R42	Xn R: 36/37/38-42 S: (2-)22-24-26-36/37		
647-006-00-5	ficin	232-599-1	9001-33-6	Xi; R36/37/38 R42	Xn R: 36/37/38-42 S: (2-)22-24-26-36/37		
647-007-00-0	papain	232-627-2	9001-73-4	Xi; R36/37/38 R42	Xn R: 36/37/38-42 S: (2-)22-24-26-36/37		
647-008-00-6	pepsin A	232-629-3	9001-75-6	Xi; R36/37/38 R42	Xn R: 36/37/38-42 S: (2-)22-24-26-36/37		

▼B

Indeks broj	Međunarodno kemijsko ime	EC broj	CAS broj	Razvrstavanje	Označivanje	Granične koncentracije	Napomene
647-009-00-1	rennin	232-645-0	9001-98-3	Xi; R36/37/38 R42	Xn R: 36/37/38-42 S: (2-)22-24-26-36/37		
647-010-00-7	trypsin	232-650-8	9002-07-7	Xi; R36/37/38 R42	Xn R: 36/37/38-42 S: (2-)22-24-26-36/37		
647-011-00-2	chymotrypsin	232-671-2	9004-07-3	Xi; R36/37/38 R42	Xn R: 36/37/38-42 S: (2-)22-24-26-36/37		
647-012-00-8	subtilisin	232-752-2	9014-01-1	Xi; R37/38-41 R42	Xn R: 37/38-41-42 S: (2-)22-24-26-36/37/39		
647-013-00-3	proteinase, microbial neutral	232-966-6	9068-59-1	Xi; R36/37/38 R42	Xn R: 36/37/38-42 S: (2-)22-24-26-36/37		
647-014-00-9	proteases with the exception of those specified elsewhere in this Annex	—	—	Xi; R36/37/38 R42	Xn R: 36/37/38-42 S: (2-)22-24-26-36/37		
647-015-00-4	amylase, α-	232-565-6	9000-90-2	R42	Xn R: 42 S: (2-)22-24-36/37		
647-016-00-X	amylases with the exception of those specified elsewhere in this Annex	—	—	R42	Xn R: 42 S: (2-)22-24-36/37		
▼M1 647-017-00-5	laccase	420-150-4	80498-15-3	R42	Xn R: 42 S: (2-)23-45		

▼B

Indeks broj	Međunarodno kemijsko ime	EC broj	CAS broj	Razvrstavanje	Označivanje	Granične koncentracije	Napomene
648-001-00-0	Distillates (coal tar), benzole fraction; Light Oil; [A complex combination of hydrocarbons obtained by the distillation of coal tar. It consists of hydrocarbons having carbon numbers primarily in the range of C_4 to C_{10} and distilling in the approximate range of 80 °C to 160 °C (175 °F to 320 °F).]	283-482-7	84650-02-2	Carc. Cat. 2; R45	T R: 45 S: 53-45		►M2 — ◄

▼M1

648-002-00-6	Tar oils, brown-coal; Light Oil; [The distillate from lignite tar boiling in the range of approximately 80 °C to 250 °C (176 °F to 482 °F). Composed primarily of aliphatic and aromatic hydrocarbons and monobasic phenols.]	302-674-4	94114-40-6	Carc. Cat. 2; R45 Muta. Cat. 2; R46	T R: 45-46 S: 53-45		►M2 — ◄ J
648-003-00-1	Benzol forerunnings (coal); Light Oil Redistillate, low boiling; [The distillate from coke oven light oil having an approximate distillation range below 100 °C (212 °F). Composed primarily of C_4 to C_6 aliphatic hydrocarbons.]	266-023-5	65996-88-5	Carc. Cat. 2; R45 Muta. Cat. 2; R46	T R: 45-46 S: 53-45		►M2 — ◄ J
648-004-00-7	Distillates (coal tar), benzole fraction, BTX-rich; Light Oil Redistillate, low boiling; [A residue from the distillation of crude benzole to remove benzole fronts. Composed primarily of benzene, toluene and xylenes boiling in the range of approximately 75 °C to 200 °C (167 °F to 392 °F).]	309-984-9	101896-26-8	Carc. Cat. 2; R45 Muta. Cat. 2; R46	T R: 45-46 S: 53-45		►M2 — ◄ J
648-005-00-2	Aromatic hydrocarbons, C_{6-10}, C_8-rich; Light Oil Redistillate, low boiling	292-697-5	90989-41-6	Carc. Cat. 2; R45 Muta. Cat. 2; R46	T R: 45-46 S: 53-45		►M2 — ◄ J
648-006-00-8	Solvent naphtha (coal), light; Light Oil Redistillate, low boiling	287-498-5	85536-17-0	Carc. Cat. 2; R45 Muta. Cat. 2; R46	T R: 45-46 S: 53-45		►M2 — ◄ J

▼M1

Indeks broj	Međunarodno kemijsko ime	EC broj	CAS broj	Razvrstavanje	Označivanje	Granične koncentracije	Napomene
648-007-00-3	Solvent naphtha (coal), xylene-styrene cut; Light Oil Redistillate, intermediate boiling	287-502-5	85536-20-5	Carc. Cat. 2; R45 Muta. Cat. 2; R46	T R: 45-46 S: 53-45		►M2 — ◄ J
648-008-00-9	Solvent naphtha (coal), coumarone-styrene contg.; Light Oil Redistillate, intermediate boiling	287-500-4	85536-19-2	Carc. Cat. 2; R45 Muta. Cat. 2; R46	T R: 45-46 S: 53-45		►M2 — ◄ J
648-009-00-4	Naphtha (coal), distn. residues; Light Oil Redistillate, high boiling; [The residue remaining from the distillation of recovered naphtha. Composed primarily of naphthalene and condensation products of indene and styrene.]	292-636-2	90641-12-6	Carc. Cat. 2; R45 Muta. Cat. 2; R46	T R: 45-46 S: 53-45		►M2 — ◄ J
648-010-00-X	Aromatic hydrocarbons, C_8; Light Oil Redistillate, high boiling	292-694-9	90989-38-1	Carc. Cat. 2; R45 Muta. Cat. 2; R46	T R: 45-46 S: 53-45		►M2 — ◄ J
648-012-00-0	Aromatic hydrocarbons, C_{8-9}, hydrocarbon resin polymn. by-product; Light Oil Redistillate, high boiling; [A complex combination of hydrocarbons obtained from the evaporation of solvent under vacuum from polymerized hydrocarbon resin. It consists predominantly of aromatic hydrocarbons having carbon numbers predominantly in the range of C_8 through C_9 and boiling in the range of approximately 120 °C to 215 °C (248 °F to 419 °F).]	295-281-1	91995-20-9	Carc. Cat. 2; R45 Muta. Cat. 2; R46	T R: 45-46 S: 53-45		►M2 — ◄ J
648-013-00-6	Aromatic hydrocarbons, C_{9-12}, benzene distn.; Light Oil Redistillate, high boiling	295-551-9	92062-36-7	Carc. Cat. 2; R45 Muta. Cat. 2; R46	T R: 45-46 S: 53-45		►M2 — ◄ J

▼M1

Indeks broj	Međunarodno kemijsko ime	EC broj	CAS broj	Razvrstavanje	Označivanje	Granične koncentracije	Napomene
648-014-00-1	Extract residues (coal), benzole fraction alk., acid ext.; Light Oil Extract Residues, low boiling; [The redistillate from the distillate, freed of tar acids and tar bases, from bituminous coal high temperature tar boiling in the approximate range of 90 °C to 160 °C (194 °F to 320 °F). It consists predominantly of benzene, toluene and xylenes.]	295-323-9	91995-61-8	Carc. Cat. 2; R45 Muta. Cat. 2; R46	T R: 45-46 S: 53-45		►M2 — ◄ J
648-015-00-7	Extract residues (coal tar), benzole fraction alk., acid ext.; Light Oil Extract Residues, low boiling; [A complex combination of hydrocarbons obtained by the redistillation of the distillate of high temperature coal tar (tar acid and tar base free). It consists predominantly of unsubstituted and substituted mononuclear aromatic hydrocarbons boiling in the range of 85 °C to 195 °C (185 °F to 383 °F).]	309-868-8	101316-63-6	Carc. Cat. 2; R45 Muta. Cat. 2; R46	T R: 45-46 S: 53-45		►M2 — ◄ J
648-016-00-2	Extract residues (coal), benzole fraction acid; Light Oil Extract Residues, low boiling; [An acid sludge by-product of the sulfuric acid refining of crude high temperature coal. Composed primarily of sulfuric acid and organic compounds.]	298-725-2	93821-38-6	Carc. Cat. 2; R45 Muta. Cat. 2; R46	T R: 45-46 S: 53-45		►M2 — ◄ J
648-017-00-8	Extract residues (coal), light oil alk., distn. overheads; Light Oil Extract Residues, low boiling; [The first fraction from the distillation of aromatic hydrocarbons, coumarone, naphthalene and indene rich prefractionator bottoms or washed carbolic oil boiling substantially below 145 °C (293 °F). Composed primarily of C_7 and C_8 aliphatic and aromatic hydrocarbons.]	292-625-2	90641-02-4	Carc. Cat. 2; R45 Muta. Cat. 2; R46	T R: 45-46 S: 53-45		►M2 — ◄ J

▼M1

Indeks broj	Međunarodno kemijsko ime	EC broj	CAS broj	Razvrstavanje	Označivanje	Granične koncentracije	Napomene
648-018-00-3	Extract residues (coal), light oil alk., acid ext., indene fraction; Light Oil Extract Residues, intermediate boiling	309-867-2	101316-62-5	Carc. Cat. 2; R45 Muta. Cat. 2; R46	T R: 45-46 S: 53-45		►M2 — ◄ J
648-019-00-9	Extract residues (coal), light oil alk., indene naphtha fraction; Light Oil Extract Residues, high boiling; [The distillate from aromatic hydrocarbons, coumarone, naphthalene and indene rich prefractionator bottoms or washed carbolic oils, having an approximate boiling range of 155 °C to 180 °C (311 °F to 356 °F). Composed primarily of indene, indan and trimethylbenzenes.]	292-626-8	90641-03-5	Carc. Cat. 2; R45 Muta. Cat. 2; R46	T R: 45-46 S: 53-45		►M2 — ◄ J
648-020-00-4	Solvent naphtha (coal); Light Oil Extract Residues, high boiling; [The distillate from either high temperature coal tar, coke oven light oil, or coal tar oil alkaline extract residue having an approximate distillation range of 130 °C to 210 °C (266 °F to 410 °F). Composed primarily of indene and other polycyclic ring systems containing a single aromatic ring. May contain phenolic compounds and aromatic nitrogen bases.]	266-013-0	65996-79-4	Carc. Cat. 2; R45 Muta. Cat. 2; R46	T R: 45-46 S: 53-45		►M2 — ◄ J
648-021-00-X	Distillates (coal tar), light oils, neutral fraction; Light Oil Extract Residues, high boiling; [A distillate from the fractional distillation of high temperature coal tar. Composed primarily of alkyl-substituted one ring aromatic hydrocarbons boiling in the range of approximately 135 °C to 210 °C (275 °F to 410 °F). May also include unsaturated hydrocarbons such as indene and coumarone.]	309-971-8	101794-90-5	Carc. Cat. 2; R45 Muta. Cat. 2; R46	T R: 45-46 S: 53-45		►M2 — ◄ J

▼M1

Indeks broj	Međunarodno kemijsko ime	EC broj	CAS broj	Razvrstavanje	Označivanje	Granične koncentracije	Napomene
648-022-00-5	Distillates (coal tar), light oils, acid exts.; Light Oil Extract Residues, high boiling; [This oil is a complex reaction mass of aromatic hydrocarbons, primarily indene, naphthalene, coumarone, phenol, and *o*-, *m*- and *p*-cresol and boiling in the range of 140 °C to 215 °C (284 °F to 419 °F).]	292-609-5	90640-87-2	Carc. Cat. 2; R45 Muta. Cat. 2; R46	T R: 45-46 S: 53-45		►M2 — ◄ J
648-023-00-0	Distillates (coal tar), light oils; Carbolic Oil; [A complex combination of hydrocarbons obtained by distillation of coal tar. It consists of aromatic and other hydrocarbons, phenolic compounds and aromatic nitrogen compounds and distills at the approximate range of 150 °C to 210 °C (302 °F to 410 °F).]	283-483-2	84650-03-3	Carc. Cat. 2; R45 Muta. Cat. 2; R46	T R: 45-46 S: 53-45		►M2 — ◄ J
648-024-00-6	Tar oils, coal; Carbolic Oil; [The distillate from high temperature coal tar having an approximate distillation range of 130 °C to 250 °C (266 °F to 410 °F). Composed primarily of naphthalene, alkyl-naphthalenes, phenolic compounds, and aromatic nitrogen bases.]	266-016-7	65996-82-9	Carc. Cat. 2; R45 Muta. Cat. 2; R46	T R: 45-46 S: 53-45		►M2 — ◄ J
648-026-00-7	Extract residues (coal), light oil alk., acid ext.; Carbolic Oil Extract Residue; [The oil resulting from the acid washing of alkali-washed carbolic oil to remove the minor amounts of basic compounds (tar bases). Composed primarily of indene, indan and alkylbenzenes.]	292-624-7	90641-01-3	Carc. Cat. 2; R45 Muta. Cat. 2; R46	T R: 45-46 S: 53-45		►M2 — ◄ J
648-027-00-2	Extract residues (coal), tar oil alk.; Carbolic Oil Extract Residue; [The residue obtained from coal tar oil by an alkaline wash such as aqueous sodium hydroxide after the removal of crude coal tar acids. Composed primarily of naphthalenes and aromatic nitrogen bases.]	266-021-4	65996-87-4	Carc. Cat. 2; R45 Muta. Cat. 2; R46	T R: 45-46 S: 53-45		►M2 — ◄ J

▼M1

Indeks broj	Međunarodno kemijsko ime	EC broj	CAS broj	Razvrstavanje	Označivanje	Granične koncentracije	Napomene
648-028-00-8	Extract oils (coal), light oil; Acid Extract; [The aqueous extract produced by an acidic wash of alkali-washed carbolic oil. Composed primarily of acid salts of various aromatic nitrogen bases including pyridine, quinoline and their alkyl derivatives.]	292-622-6	90640-99-6	Carc. Cat. 2; R45 Muta. Cat. 2; R46	T R: 45-46 S: 53-45		►M2 — ◄ J
648-029-00-3	Pyridine, alkyl derivs.; Crude Tar Bases; [The complex combination of polyalkylated pyridines derived from coal tar distillation or as high-boiling distillates approximately above 150 °C (302 °F) from the reaction of ammonia with acetaldehyde, formaldehyde or paraformaldehyde.]	269-929-9	68391-11-7	Carc. Cat. 2; R45 Muta. Cat. 2; R46	T R: 45-46 S: 53-45		►M2 — ◄ J
648-030-00-9	Tar bases, coal, picoline fraction; Distillate Bases; [Pyridine bases boiling in the range of approximately 125 °C to 160 °C (257 °F 320 °F) obtained by distillation of neutralized acid extract of the base-contai-ning tar fraction obtained by the distillation of bituminous coal tars. Composed chiefly of lutidines and picolines.]	295-548-2	92062-33-4	Carc. Cat. 2; R45 Muta. Cat. 2; R46	T R: 45-46 S: 53-45		►M2 — ◄ J
648-031-00-4	Tar bases, coal, lutidine fraction; Distillate Bases	293-766-2	91082-52-9	Carc. Cat. 2; R45 Muta. Cat. 2; R46	T R: 45-46 S: 53-45		►M2 — ◄ J
648-032-00-X	Extract oils (coal), tar base, collidine fraction; Distillate Bases; [The extract produced by the acidic extraction of bases from crude coal tar aromatic oils, neutralization, and distillation of the bases. Composed primarily of collidines, aniline, toluidines, lutidines, xylidines.]	273-077-3	68937-63-3	Carc. Cat. 2; R45 Muta. Cat. 2; R46	T R: 45-46 S: 53-45		►M2 — ◄ J

▼M1

Indeks broj	Međunarodno kemijsko ime	EC broj	CAS broj	Razvrstavanje	Označivanje	Granične koncentracije	Napomene
648-033-00-5	Tar bases, coal, collidine fraction; Distillate Bases; [The distillation fraction boiling in the range of approximately 181 °C to 186 °C (356 °F to 367 °F) from the crude bases obtained from the neutralized, acid-extracted base-containing tar fractions obtained by the distillation of bituminous coal tar. It contains chiefly aniline and collidines.]	295-543-5	92062-28-7	Carc. Cat. 2; R45 Muta. Cat. 2; R46	T R: 45-46 S: 53-45		►M2 — ◄ J
648-034-00-0	Tar bases, coal, aniline fraction; Distillate Bases; [The distillation fraction boiling in the range of approximately 180 °C to 200 °C (356 °F to 392 °F) from the crude bases obtained by dephenolating and debasing the carbolated oil from the distillation of coal tar. It contains chiefly aniline, collidines, lutidines and toluidines.]	295-541-4	92062-27-6	Carc. Cat. 2; R45 Muta. Cat. 2; R46	T R: 45-46 S: 53-45		►M2 — ◄ J
648-035-00-6	Tar bases, coal, toluidine fraction; Distillate Bases	293-767-8	91082-53-0	Carc. Cat. 2; R45 Muta. Cat. 2; R46	T R: 45-46 S: 53-45		►M2 — ◄ J
648-036-00-1	Distillates (petroleum), alkene-alkyne manuf. pyrolysis oil, mixed with high-temp. coal tar, indene fraction; Redistillates; [A complex combination of hydrocarbons obtained as a redistillate from the fractional distillation of bituminous coal high temperature tar and residual oils that are obtained by the pyrolytic production of alkenes and alkynes from petroleum products or natural gas. It consists predominantly of indene and boils in a range of approximately 160 °C to 190 °C (320 °F to 374 °F).]	295-292-1	91995-31-2	Carc. Cat. 2; R45 Muta. Cat. 2; R46	T R: 45-46 S: 53-45		►M2 — ◄ J

▼M1

Indeks broj	Međunarodno kemijsko ime	EC broj	CAS broj	Razvrstavanje	Označivanje	Granične koncentracije	Napomene
648-037-00-7	Distillates (coal), coal tar-residual pyrolysis oils, naphthalene oils; Redistillates; [The redistillate obtained from the fractional distillation of bituminous coal high temperature tar and pyrolysis residual oils and boiling in the range of approximately 190 °C to 270 °C (374 °F to 518 °F). Composed primarily of substituted dinuclear aromatics.]	295-295-8	91995-35-6	Carc. Cat. 2; R45 Muta. Cat. 2; R46	T R: 45-46 S: 53-45		►M2 — ◄ J
648-038-00-2	Extract oils (coal), coal tar-residual pyrolysis oils, naphthalene oil, redistillate; Redistillates; [The redistillate from the fractional distillation of dephenolated and debased methylnaphthalene oil obtained from bituminous coal high temperature tar and pyrolysis residual oils boiling in the approximate range of 220 °C to 230 °C (428 °F to 446 °F). It consists predominantly of unsubstituted and substituted dinuclear aromatic hydrocarbons.]	295-329-1	91995-66-3	Carc. Cat. 2; R45 Muta. Cat. 2; R46	T R: 45-46 S: 53-45		►M2 — ◄ J
648-039-00-8	Extract oils (coal), coal tar-residual pyrolysis oils, naphthalene oils; Redistillates; [A neutral oil obtained by debasing and dephenolating the oil obtained from the distillation of high temperature tar and pyrolysis residual oils which has a boiliing range of 225 °C to 255 °C (437 °F to 491 °F). Composed primarily of substituted dinuclear aromatic hydrocarbons.]	310-170-0	122070-79-5	Carc. Cat. 2; R45 Muta. Cat. 2; R46	T R: 45-46 S: 53-45		►M2 — ◄ J
648-040-00-3	Extract oils (coal), coal tar residual pyrolysis oils, naphthalene oil, distn. residues; Redistillates;	310-171-6	122070-80-8	Carc. Cat. 2; R45 Muta. Cat. 2; R46	T R: 45-46 S: 53-45		►M2 — ◄ J

▼M1

Indeks broj	Međunarodno kemijsko ime	EC broj	CAS broj	Razvrstavanje	Označivanje	Granične koncentracije	Napomene
	[Residue from the distillation of dephenolated and debased methylnaphthalene oil (from bituminous coal tar and pyrolysis residual oils) with a boiling range of 240 °C to 260 °C (464 °F to 500 °F). Composed primarily of substituted dinuclear aromatic and heterocyclic hydrocarbons.]						
▼B 648-041-00-9	Absorption oils, bicyclo arom. and heterocyclic hydrocarbon fraction; Wash Oil Redistillate; [A complex combination of hydrocarbons obtained as a redistillate from the distillation of wash oil. It consists predominantly of 2-ringed aromatic and heterocyclic hydrocarbons boiling in the range of approximately 260 ºC to 290 ºC (500 ºF to 554 ºF).]	309-851-5	101316-45-4	Carc. Cat. 2; R45	T R: 45 S: 53-45		►M2 — ◄ M
648-042-00-4	Distillates (coal tar), upper, fluorene-rich; Wash Oil Redistillate; [A complex combination of hydrocarbons obtained by the crystallization of tar oil. It consists af aromatic and polycyclic hydrocarbons primarily fluorene and some acenaphthene.]	284-900-0	84989-11-7	Carc. Cat. 2; R45	T R: 45 S: 53-45		►M2 — ◄ M
▼M1 648-043-00-X	Creosote oil, acenaphthene fraction, acenaphthene-free; Wash Oil Redistillate; [The oil remaining after removal by a crystallization process of acenaphthene from acenaphthene oil from coal tar. Composed primarily of naphthalene and alkylnaphthalenes.]	292-606-9	90640-85-0	Carc. Cat. 2; R45	T R: 45 S: 53-45		►M2 — ◄ M

▼B

Indeks broj	Međunarodno kemijsko ime	EC broj	CAS broj	Razvrstavanje	Označivanje	Granične koncentracije	Napomene
648-044-00-5	Distillates (coal tar), heavy oils; Heavy Anthracene Oil; [Distillate from the fractional distillation of coal tar of bituminous coal, with boiling range of 240 °C to 400 °C (464 °F to 752 °F). Composed primarily of tri- and poly-nuclear hydrocarbons and heterocyclic compounds.]	292-607-4	90640-86-1	Carc. Cat. 2; R45	T R: 45 S: 53-45		►M2 — ◄
648-045-00-0	Distillates (coal tar), upper; Heavy Anthracene Oil; [The distillate from coal tar having an approximate distillation range of 220 °C to 450 °C (428 °F to 842 °F). Composed primarily of three to four membered condensed ring aromatic hydrocarbons and other hydrocarbons.]	266-026-1	65996-91-0	Carc. Cat. 2; R45	T R: 45 S: 53-45		►M2 — ◄ M
648-046-00-6	Anthracene oil, acid ext.; Anthracene Oil Extract Residue; [A complex combination of hydrocarbons from the base-freed fraction obtained from the distillation of coal tar and boiling in the range of approximately 325 °C to 365 °C (617 °F to 689 °F). It contains predominantly anthracene and phenanthrene and their alkyl derivatives.]	295-274-3	91995-14-1	Carc. Cat. 2; R45	T R: 45 S: 53-45		►M2 — ◄ M
648-047-00-1	Distillates (coal tar); Heavy Anthracene Oil; [The distillate from coal tar having an approximate distillation range of 100 °C to 450 °C (212 °F to 842 °F). Composed primarily of two to four membered condensed ring aromatic hydrocarbons, phenolic compounds, and aromatic nitrogen bases.]	266-027-7	65996-92-1	Carc. Cat. 2; R45	T R: 45 S: 53-45		►M2 — ◄ M

Indeks broj	Međunarodno kemijsko ime	EC broj	CAS broj	Razvrstavanje	Označivanje	Granične koncentracije	Napomene
648-048-00-7	Distillates (coal tar), pitch, heavy oils; Heavy Anthracene Oil; [The distillate from the distillation of the pitch obtained from bituminous high temperature tar. Composed primarily of tri- and polynuclear aromatic hydrocarbons and boiling in the range of approximately 300 °C to 470 °C (572 °F to 878 °F). The product may also contain heteroatoms.]	295-312-9	91995-51-6	Carc. Cat. 2; R45	T R: 45 S: 53-45		►M2 —— ◄ M
648-049-00-2	Distillates (coal tar), pitch; Heavy Anthracene Oil; [The oil obtained from condensation of the vapors from the heat treatment of pitch. Composed primarily of two- to four-ring aromatic compounds boiling in the range of 200 °C to greater than 400 °C (392 °F to greater than 752 °F).]	309-855-7	101316-49-8	Carc. Cat. 2; R45	T R: 45 S: 53-45		►M2 —— ◄ M
648-050-00-8	Distillates (coal tar), heavy oils, pyrene fraction; Heavy Anthracene Oil Redistillate; [The redistillate obtained from the fractional distillation of pitch distillate boiling in the range of approximately 350 °C to 400 °C (662 °F to 752 °F). Consists predominantly of tri- and polynuclear aromatics and heterocyclic hydrocarbons.]	295-304-5	91995-42-5	Carc. Cat. 2; R45	T R: 45 S: 53-45		►M2 —— ◄ M
648-051-00-3	Distillates (coal tar), pitch, pyrene fraction; Heavy Anthracene Oil Redistillate; [The redistillate obtained from the fractional distillation of pitch distillate and boiling in the range of approximately 380 °C to 410 °C (7160 to 770 °F). Composed primarily of tri- and polynuclear aromatic hydrocarbons and heterocyclic compounds.]	295-313-4	91995-52-7	Carc. Cat. 2; R45	T R: 45 S: 53-45		►M2 —— ◄ M

▼B

Indeks broj	Međunarodno kemijsko ime	EC broj	CAS broj	Razvrstavanje	Označivanje	Granične koncentracije	Napomene
648-052-00-9	Paraffin waxes (coal), brown-coal high-temp. tar, carbon-treated; Coal Tar Extract; [A complet combination of hydrocarbons obtained by the treatment of lignite carbonization tar with activated carbon for removal of trace constituents and impurities. It consists predominantly of saturated straight and branched chain hydrocarbons having carbon numbers predominantly greater than C_{12}.]	308-296-6	97926-76-6	Carc. Cat. 2; R45	T R: 45 S: 53-45		►M2 — ◄ M
648-053-00-4	Paraffin waxes (coal), brown-coal high-temp tar, clay-treated; Coal Tar Extract; [A complex combination of hydrocarbons obtained by the treatment of lignite carbonization tar with bentonite for removal of trace constituents and impurities. It consists predominantly of saturated straight and branched chain hydrocarbons having carbon numbers predominantly greater than C_{12}.]	308-297-1	97926-77-7	Carc. Cat. 2; R45	T R: 45 S: 53-45		►M2 — ◄ M
648-054-00-X	Pitch; Pitch	263-072-4	61789-60-4	Carc. Cat. 2; R45	T R: 45 S: 53-45		►M2 — ◄ M
648-055-00-5	Pitch, coal tar, high-temp.; Pitch; [The residue from the distillation of high temperature coal tar. A black solid with an approximate softening point from 30 °C to 180 °C (86 °F to 356 °F). Composed primarily of a complex mixture of three or more membered condensed ring aromatic hydrocarbons.]	266-028-2	65996-93-2	Carc. Cat. 2; R45	T R: 45 S: 53-45		►M2 — ◄

▼B

Indeks broj	Međunarodno kemijsko ime	EC broj	CAS broj	Razvrstavanje	Označivanje	Granične koncentracije	Napomene
648-056-00-0	Pitch, coal tar, high-temp., heat-treated; Pitch; [The heat treated residue from the distillation of high temperature coal tar. A black solid with an approximate softening point from 80 °C to 180 °C (176 °F to 356 °F). Composed primarily of a complex mixture of three or more membered condensed ring aromatic hydrocarbons.]	310-162-7	121575-60-8	Carc. Cat. 2; R45	T R: 45 S: 53-45		►M2 — ◄ M
648-057-00-6	Pitch, coal tar, high-temp., secondary; Pitch Redistillate; [The residue obtained during the distillation of high boiling fractions from bituminous coal high temperature tar and/or pitch coke oil, with a softening point of 140 °C to 170 °C (284 °F to 392 °F) according to DIN 52025. Composed primarily of tri- and polynuclear aromatic compounds which also contain heteroatoms.]	302-650-3	94114-13-3	Carc. Cat. 2; R45	T R: 45 S: 53-45		►M2 — ◄ M
648-058-00-1	Residues (coal tar), pitch distn.; Pitch Redistillate; [Residue from the fractional distillation of pitch distillate boiling in the range of approximately 400 °C to 470 °C (752 °F to 846 °F). Composed primarily of polynuclear aromatic hydrocarbons, and heterocyclic compounds.]	295-507-9	92061-94-4	Carc. Cat. 2; R45	T R: 45 S: 53-45		►M2 — ◄ M
648-059-00-7	Tar, coal, high-temp., distn. and storage residues; Coal Tar Solids Residue; [Coke- and ash-containing solid residues that separate on distillation and thermal treatment of bituminous coal high temperature tar in distillation installations and storage vessels. Consists predominantly of carbon and contains a small quantity of hetero compounds as well as ash components.]	295-535-1	92062-20-9	Carc. Cat. 2; R45	T R: 45 S: 53-45		►M2 — ◄ M

▼B

Indeks broj	Međunarodno kemijsko ime	EC broj	CAS broj	Razvrstavanje	Označivanje	Granične koncentracije	Napomene
648-060-00-2	Tar, coal, storage residues; Coal Tar Solids Residue; [The deposit removed from crude coal tar storages. Composed primarily of coal tar and carbonaceous particulate matter.]	293-764-1	91082-50-7	Carc. Cat. 2; R45	T R: 45 S: 53-45		►M2 — ◄ M
648-061-00-8	Tar, coal, high-temp., residues; Coal Tar Solids Residue; [Solids formed during the coking of bituminous coal to produce crude bituminous coal high temperature tar. Composed primarily of coke and coal particles, highly aromatized compounds and mineral substances.]	309-726-5	100684-51-3	Carc. Cat. 2; R45	T R: 45 S: 53-45		►M2 — ◄ M
648-062-00-3	Tar, coal, high-temp., high-solids; Coal Tar Solids Residue; [The condensation product obtained by cooling, to approximately ambient temperature, the gas evolved in the high temperature (greater than 700 °C (1292 °F)) destructive distillation of coal. Composed primarily of a complex mixture of condensed ring aromatic hydrocarbons with a high solid content of coal-type materials.]	273-615-7	68990-61-4	Carc. Cat. 2; R45	T R: 45 S: 53-45		►M2 — ◄ M
648-063-00-9	Waste solids, coal-tar pitch coking; Coal Tar Solids Residue; [The combination of wastes formed by the coking of bituminous coal tar pitch. It consists predominantly of carbon.]	295-549-8	92062-34-5	Carc. Cat. 2; R45	T R: 45 S: 53-45		►M2 — ◄ M
648-064-00-4	Extract residues (coal), brown; Coal Tar Extract; [The residue from extraction of dried coal.]	294-285-0	91697-23-3	Carc. Cat. 2; R45	T R: 45 S: 53-45		►M2 — ◄ M

▼B

Indeks broj	Međunarodno kemijsko ime	EC broj	CAS broj	Razvrstavanje	Označivanje	Granične koncentracije	Napomene
648-065-00-X	Paraffin waxes (coal), brown-coal-high-temp. tar; Coal Tar Extract; [A complex combination of hydrocarbons obtained from lignite carbonization tar by solvent crystallisation (solvent deoiling), by sweating or an adducting process. It consists predominantly of straight and branched chain saturated hydrocarbons having carbon numbers predominantly greater than C_{12}.]	295-454-1	92045-71-1	Carc. Cat. 2; R45	T R: 45 S: 53-45		►M2 —◄ M
648-066-00-5	Paraffin waxes (coal), brown-coal-high-temp. tar, hydrotreated; Coal Tar Extract; [A complex combination of hydrocarbons obtained from lignite carbonization tar by solvent crystallisation (solvent deoiling), by sweating or an adducting process treated with hydrogen in the presence of a catalyst. It consists predominantly of straight and branched chain saturated hydrocarbons having carbon numbers predominantly greater than C_{12}.]	295-455-7	92045-72-2	Carc. Cat. 2; R45	T R: 45 S: 53-45		►M2 —◄ M
648-067-00-0	Paraffin waxes (coal), brown-coal high-temp tar, silicic acid-treated; Coal Tar Extract; [A complex combination of hydrocarbons obtained by the treatment of lignite carbonization tar with silicic acid for removal of trace constituents and impurities. It consists predominantly of saturated straight and branched chain hydrocarbons having carbon numbers predominantly greater than C_{12}.]	308-298-7	97926-78-8	Carc. Cat. 2; R45	T R: 45 S: 53-45		►M2 —◄ M
648-068-00-6	Tar, coal, low-temp., distn. residues; Tar Oil, intermediate boiling; [Residues from fractional distillation of low temperature coal tar to remove oils that boil in a range up to approximately 300 °C (572 °F). Composed primarily of aromatic compounds.]	309-887-1	101316-85-2	Carc. Cat. 2; R45	T R: 45 S: 53-45		►M2 —◄ M

▼B

Indeks broj	Međunarodno kemijsko ime	EC broj	CAS broj	Razvrstavanje	Označivanje	Granične koncentracije	Napomene
648-069-00-1	Pitch, coal tar, low-temp; Pitch Residue; [A complex black solid or semi-solid obtained from the distillation of a low temperature coal tar. It has a softening point within the approximate range of 40 °C to 180 °C (104 °F to 356 °F). Composed primarily of a complex mixture of hydrocarbons.]	292-651-4	90669-57-1	Carc. Cat. 2; R45	T R: 45 S: 53-45		►M2 — ◄ M
648-070-00-7	Pitch, coal tar, low-temp., oxidized; Pitch Residue, oxidised; [The product obtained by air-blowing, at elevated temperature, low-temperature coal tar pitch. It has a softening-point within the approximate range of 70 °C to 180 °C (158 °F to 356 °F). Composed primarily of a complex mixture of hydrocarbons.]	292-654-0	90669-59-3	Carc. Cat. 2; R45	T R: 45 S: 53-45		►M2 — ◄ M
648-071-00-2	Pitch, coal tar, low-temp., heat-treated; Pitch Residue, oxidised; Pitch Residue, heat-treated; [A complex black solid obtained by the heat treatment of low temperature coal tar pitch. It has a softening point within the approximate range of 50 °C to 140 °C (122 °F to 284 °F). Composed primarily of a complex mixture of aromatic compounds.]	292-653-5	90669-58-2	Carc. Cat. 2; R45	T R: 45 S: 53-45		►M2 — ◄ M
648-072-00-8	Distillates (coal-petroleum), condensed-ring arom; Distillates; [The distillate from a mixture of coal and tar and aromatic petroleum streams having an approximate distillation range of 220 °C to 450 °C (428 °F to 842 °F). Composed primarily of 3- to 4-membered condensed ring aromatic hydrocarbons.]	269-159-3	68188-48-7	Carc. Cat. 2; R45	T R: 45 S: 53-45		►M2 — ◄ M

▼B

Indeks broj	Međunarodno kemijsko ime	EC broj	CAS broj	Razvrstavanje	Označivanje	Granične koncentracije	Napomene
648-073-00-3	Aromatic hydrocarbons, C_{20-28}, polycyclic, mixed coal-tar pitch-polyethylene-polypropylene pyrolysis-derived; Pyrolysis Products; [A complex combination hydrocarbons obtained from mixed coal tar pitch-polyethylene-polypropylene pyrolysis. Composed primarily of polycyclic aromatic hydrocarbons having carbon numbers predominantly in the range of C_{20} through C_{28} and having a softening point of 100 °C to 220 °C (212 °F to 428 °F) according to DIN 52025.]	309-956-6	101794-74-5	Carc. Cat. 2; R45	T R: 45 S: 53-45		►M2 —— ◄ M
648-074-00-9	Aromatic hydrocarbons, C_{20-28}, polycyclic, mixed coal-tar pitch-polyethylene pyrolysis-derived; Pyrolysis Products; [A complex combination of hydrocarbons obtained from mixed coal tar pitch-polyethylene pyrolysis. Composed primarily of polycyclic aromatic hydrocarbons having carbon numbers predominantly in the range of C_{20} through C_{28} and having a softening point of 100 °C to 220 °C (212 °F to 428 °F) according to DIN 52025.]	309-957-1	101794-75-6	Carc. Cat. 2; R45	T R: 45 S: 53-45		►M2 —— ◄ M
648-075-00-4	Aromatic hydrocarbons, C_{20-28}, polycyclic, mixed coal-tar pitch-polystyrene pyrolysis-derived; Pyrolysis Products; [A complex combination of hydrocarbons obtained from mixed coal tar pitch-polystyrene pyrolysis. Composed primarily of polycyclic aromatic hydrocarbons having carbon numbers predominantly in the range of C_{20} through C_{28} and having a softening point of 100 °C to 220 °C (212 °F to 428 °F) according to DIN 52025.]	309-958-7	101794-76-7	Carc. Cat. 2; R45	T R: 45 S: 53-45		►M2 —— ◄ M

▼B

Indeks broj	Međunarodno kemijsko ime	EC broj	CAS broj	Razvrstavanje	Označivanje	Granične koncentracije	Napomene
648-076-00-X	Pitch, coal tar-petroleum; Pitch Residues; [The residue from the distillation of a mixture of coal tar and aromatic petroleum streams. A solid with a softening point from 40 °C to 180 °C (140 °F to 356 °F). Composed primarily of a complex combination of three or more membered condensed ring aromatic hydrocarbons.]	269-109-0	68187-57-5	Carc. Cat. 2; R45	T R: 45 S: 53-45		►M2 — ◄ M
648-077-00-5	Phenanthrene, distn. residues; Heavy Anthracene Oil Redistillate; [Residue from the distillation of crude phenanthrene boiling in the approximate range of 340 °C to 420 °C (644 °F to 788 °F). It consists predominantly of phenanthrene, anthracene and carbazole.]	310-169-5	122070-78-4	Carc. Cat. 2; R45	T R: 45 S: 53-45		►M2 — ◄ M
648-078-00-0	Distillates (coal tar), upper, fluorene-free; Wash Oil Redistillate; [A complex combination of hydrocarbons obtained by the crystallization of tar oil. It consists of aromatic polycyclic hydrocarbons, primarily diphenyl, dibenzofuran and acenaphthene.]	284-899-7	84989-10-6	Carc. Cat. 2; R45	T R: 45 S: 53-45		►M2 — ◄ M
648-079-00-6	Anthracene oil; Anthracene oil; [A complex combination of polycyclic aromatic hydrocarbons obtained from coal tar having an approximate distillation range of 300 °C ot 400 °C (572 °F to 752 °F). Composed primarily of phenanthrene, anthracene and carbazole.]	292-602-7	90640-80-5	Carc. Cat. 2; R45	T R: 45 S: 53-45		►M2 — ◄ M
▼M1 648-080-00-1	Residues (coal tar), creosote oil distn.; Wash Oil Redistillate; [The residue from the fractional distillation of wash oil boiling in the approximate range of 270 °C to 330 °C (518 °F to 626 °F). It consists predominantly of dinuclear aromatic and heterocyclic hydrocarbons.]	295-506-3	92061-93-3	Carc. Cat. 2; R45	T R: 45 S: 53-45		►M2 — ◄ M

▼B

Indeks broj	Međunarodno kemijsko ime	EC broj	CAS broj	Razvrstavanje	Označivanje	Granične koncentracije	Napomene
648-081-00-7	Tar, coal; Coal tar; [The by-product from the destructive distillation of coal. Almost black semisolid. A complex combination of aromatic hydrocarbons, phenolic compounds, nitrogen bases and thiophene.]	232-361-7	8007-45-2	Carc. Cat. 1; R45	T R: 45 S: 53-45		►M2 — ◄
648-082-00-2	Tar, coal, high-temp.; Coal tar; [The condensation product obtained by cooling, to approximately ambient temperature, the gas evolved in the high temperature (greater than 700 °C (1292 °F)) destructive distillation of coal. A black viscous liquid denser than water. Composed primarily of a complex mixture of condensed ring aromatic hydrocarbons. May contain minor amounts of phenolic compounds and aromatic nitrogen bases.]	266-024-0	65996-89-6	Carc. Cat. 1; R45	T R: 45 S: 53-45		►M2 — ◄
648-083-00-8	Tar, coal, low-temp.; Coal oil; [The condensation product obtained by cooling, to approximately ambient temperature, the gas evolved in low temperature (less than 700 °C (1292 °F)) destructive distillation of coal. A black viscous liquid denser than water. Composed primarily of condensed ring aromatic hydrocarbons, phenolic compounds, aromatic nitrogen bases, and their alkyl derivatives.]	266-025-6	65996-90-9	Carc. Cat. 1; R45	T R: 45 S: 53-45		►M2 — ◄

▼M1

Indeks broj	Međunarodno kemijsko ime	EC broj	CAS broj	Razvrstavanje	Označivanje	Granične koncentracije	Napomene
648-084-00-3	Distillates (coal), coke-oven light oil, naphthalene cut; Naphthalene Oil; [The complex combination of hydrocarbons obtained from prefractionation (continuous distillation) of coke oven light oil. It consists predominantly of naphthalene, coumarone and indene and boils above 148 °C (298 °F).]	285-076-5	85029-51-2	Carc. Cat. 2; R45 Muta. Cat. 2; R46	T R: 45-46 S: 53-45		►M2 — ◄ JM
648-085-00-9	Distillates (coal tar), naphthalene oils; Naphthalene Oil; [A complex combination of hydrocarbons obtained by the distillation of coal tar. It consists primarily of aromatic and other hydrocarbons, phenolic compounds and aromatic nitrogen compounds and distills in the approximate range of 200 °C to 250 °C (392 °F to 482 °F).]	283-484-8	84650-04-4	Carc. Cat. 2; R45 Muta. Cat. 2; R46	T R: 45-46 S: 53-45		►M2 — ◄ JM
648-086-00-4	Distillates (coal tar), naphthalene oils, naphthalene-low; Naphthalene Oil Redistillate; [A complex combination of hydrocarbons obtained by crystallization of naphthalene oil. Composed primarily of naphthalene, alkyl naphthalenes and phenolic compounds.]	284-898-1	84989-09-3	Carc. Cat. 2; R45 Muta. Cat. 2; R46	T R: 45-46 S: 53-45		►M2 — ◄ JM
648-087-00-X	Distillates (coal tar), naphthalene oil crystn. mother liquor; Naphthalene Oil Redistillate; [A complex combination of organic compounds obtained as a filtrate from the crystallization of the naphthalene fraction from coal tar and boiling in the range of approximately 200 °C to 230 °C (392 °F to 446 °F). Contains chiefly naphthalene, thionaphthene and alkylnaphthalenes.]	295-310-8	91995-49-2	Carc. Cat. 2; R45 Muta. Cat. 2; R46	T R: 45-46 S: 53-45		►M2 — ◄ JM

▼M1

Indeks broj	Međunarodno kemijsko ime	EC broj	CAS broj	Razvrstavanje	Označivanje	Granične koncentracije	Napomene
648-088-00-5	Extract residues (coal), naphthalene oil, alk.; Naphthalene Oil Extract Residue; [A complex combination of hydrocarbons obtained from the alkali washing of naphthalene oil to remove phenolic compounds (tar acids). It is composed of naphthalene and alkyl naphthalenes.]	310-166-9	121620-47-1	Carc. Cat. 2; R45 Muta. Cat. 2; R46	T R: 45-46 S: 53-45		►M2 — ◄ JM
648-089-00-0	Extract residues (coal), naphthalene oil, alk., naphthalene-low; Naphthalene Oil Extract Residue; [A complex combination of hydrocarbons remaining after the removal of naphthalene from alkali-washed naphthalene oil by a crystallization process. It is composed primarily of naphthalene and alkyl naphthalenes.]	310-167-4	121620-48-2	Carc. Cat. 2; R45 Muta. Cat. 2; R46	T R: 45-46 S: 53-45		►M2 — ◄ JM
648-090-00-6	Distillates (coal tar), naphthalene oils, naphthalene-free, alk. exts.; Naphthalene Oil Extract Residue; [The oil remaining after the removal of phenolic compounds (tar acids) from drained naphthalene oil by an alkali wash. Composed primarily of naphthalene and alkyl naphthalenes.]	292-612-1	90640-90-7	Carc. Cat. 2; R45 Muta. Cat. 2; R46	T R: 45-46 S: 53-45		►M2 — ◄ JM
648-091-00-1	Extract residues (coal), naphthalene oil alk., distn. overheads; Naphthalene Oil Extract Residue; [The distillate from alkali-washed naphthalene oil having an approximate distillation range of 180 °C to 220 °C (356 °F to 428 °F). Composed primarily of naphthalene, alkylbenzenes, indene and indan.]	292-627-3	90641-04-6	Carc. Cat. 2; R45 Muta. Cat. 2; R46	T R: 45-46 S: 53-45		►M2 — ◄ JM

▼M1

Indeks broj	Međunarodno kemijsko ime	EC broj	CAS broj	Razvrstavanje	Označivanje	Granične koncentracije	Napomene
648-092-00-7	Distillates (coal tar), naphthalene oils, methylnaphthalene fraction; Methylnaphthalene Oil; [A distillate from the fractional distillation of high temperature coal tar. Composed primarily of substituted two ring aromatic hydrocarbons and aromatic nitrogen bases boiling in the range of approximately 225 °C to 255 °C (437 °F to 491 °F).]	309-985-4	101896-27-9	Carc. Cat. 2; R45 Muta. Cat. 2; R46	T R: 45-46 S: 53-45		►M2 — ◄ JM
648-093-00-2	Distillates (coal tar), naphthalene oils, indole-methylnaphthalene fraction; Methylnaphthalene Oil; [A distillate from the fractional distillation of high temperature coal tar. Composed primarily of indole and methylnaphthalene boiling in the range of approximately 235 °C to 255 °C (455 °F to 491 °F).]	309-972-3	101794-91-6	Carc. Cat. 2; R45 Muta. Cat. 2; R46	T R: 45-46 S: 53-45		►M2 — ◄ JM
648-094-00-8	Distillates (coal tar), naphthalene oils, acid exts.; Methylnaphthalene Oil Extract Residue; [A complex combination of hydrocarbons obtained by debasing the methylnaphthalene fraction obtained by the distillation of coal tar and boiling in the range of approximately 230 °C to 255 °C (446 °F to 491 °F). Contains chiefly 1(2)-methylnaphthalene, naphthalene, dimethylnaphthalene and biphenyl.]	295-309-2	91995-48-1	Carc. Cat. 2; R45 Muta. Cat. 2; R46	T R: 45-46 S: 53-45		►M2 — ◄ JM
648-095-00-3	Extract residues (coal), naphthalene oil alk., distn. residues; Methylnaphthalene Oil Extract Residue; [The residue from the distillation of alkali-washed naphthalene oil having an approximate distillation range of 220 °C to 300 °C (428 °F to 572 °F). Composed primarily of naphthalene, alkylnaphthalenes and aromatic nitrogen bases.]	292-628-9	90641-05-7	Carc. Cat. 2; R45 Muta. Cat. 2; R46	T R: 45-46 S: 53-45		►M2 — ◄ JM

▼M1

Indeks broj	Međunarodno kemijsko ime	EC broj	CAS broj	Razvrstavanje	Označivanje	Granične koncentracije	Napomene
648-096-00-9	Extract oils (coal), acidic, tar-base free; Methylnaphthalene Oil Extract Residue; [The extract oil boiling in the range of approximately 220 °C to 265 °C (428 °F to 509 °F) from coal tar alkaline extract residue produced by an acidic wash such as aqueous sulfuric acid after distillation to remove tar bases. Composed primarily of alkylnaphthalenes.]	284-901-6	84989-12-8	Carc. Cat. 2; R45 Muta. Cat. 2; R46	T R: 45-46 S: 53-45		►M2 — ◄ JM
648-097-00-4	Distillates (coal tar), benzole fraction, distn. residues; Wash Oil; [A complex combination of hydrocarbons obtained from the distillation of crude benzole (high temperature coal tar). It may be a liquid with the approximate distillation range of 150 °C to 300 °C (302 °F to 572 °F) or a semi-solid or solid with a melting point up to 70 °C (158 °F). It is composed primarily of naphthalene and alkyl naphthalenes.]	310-165-3	121620-46-0	Carc. Cat. 2; R45 Muta. Cat. 2; R46	T R: 45-46 S: 53-45		►M2 — ◄ JM
648-098-00-X	Creosote oil, acenaphthene fraction; Wash Oil; [A complex combination of hydrocarbons produced by the distillation of coal tar and boiling in the range of approximately 240 °C to 280 °C (464 °F to 536 °F). Composed primarily of acenaphthene, naphthalene and alkyl naphthalene.]	292-605-3	90640-84-9	Carc. Cat. 2; R45	T R: 45 S: 53-45		►M2 — ◄ M
648-099-00-5	Creosote oil; [A complex combination of hydrocarbons obtained by the distillation of coal tar. It consists primarily of aromatic hydrocarbons and may contain appreciable quantities of tar acids and tar bases. It distills at the approximate range of 200 °C to 325 °C (392 °F to 617 °F).]	263-047-8	61789-28-4	Carc. Cat. 2; R45	T R: 45 S: 53-45		►M2 — ◄ M

▼M1

Indeks broj	Međunarodno kemijsko ime	EC broj	CAS broj	Razvrstavanje	Označivanje	Granične koncentracije	Napomene
648-100-00-9	Creosote oil, high-boiling distillate; Wash Oil; [The high-boiling distillation fraction obtained from the high temperature carbonization of bituminous coal which is further refined to remove excess crystalline salts. It consists primarily of creosote oil with some of the normal polynuclear aromatic salts, which are components of coal tar distillates, removed. It is crystal free at approximately 5 °C (41 °F).]	274-565-9	70321-79-8	Carc. Cat. 2; R45	T R: 45 S: 53-45		►M2 — ◄ M
648-101-00-4	Creosote; [The distillate of coal tar produced by the high temperature carbonization of bituminous coal. It consists primarily of aromatic hydrocarbons, tar acids and tar bases.]	232-287-5	8001-58-9	Carc. Cat. 2; R45	T R: 45 S: 53-45		►M2 — ◄
648-102-00-X	Extract residues (coal), creosote oil acid; Wash Oil Extract Residue; [A complex combination of hydrocarbons from the base-freed fraction from the distillation of coal tar, boiling in the range of approximately 250 °C to 280 °C (482 °F to 536 °F). It consists predominantly of biphenyl and isomeric diphenylnaphthalenes.]	310-189-4	122384-77-4	Carc. Cat. 2; R45	T R: 45 S: 53-45		►M2 — ◄ M
648-103-00-5	Anthracene oil, anthracene paste; Anthracene Oil Fraction; [The anthracene-rich solid obtained by the crystallization and centrifuging of anthracene oil. It is composed primarily of anthracene, carbazole and phenanthrene.]	292-603-2	90640-81-6	Carc. Cat. 2; R45 Muta. Cat. 2; R46	T R: 45-46 S: 53-45		►M2 — ◄JM

▼M1

Indeks broj	Međunarodno kemijsko ime	EC broj	CAS broj	Razvrstavanje	Označivanje	Granične koncentracije	Napomene
648-104-00-0	Anthracene oil, anthracene-low; Anthracene Oil Fraction; [The oil remaining after the removal, by a crystallization process, of an anthracene-rich solid (anthracene paste) from anthracene oil. It is composed primarily of two, three and four membered aromatic compounds.]	292-604-8	90640-82-7	Carc. Cat. 2; R45 Muta. Cat. 2; R46	T R: 45-46 S: 53-45		►M2 — ◄JM
648-105-00-6	Residues (coal tar), anthracene oil distn.; Anthracene Oil Fraction; [The residue from the fraction distillation of crude anthracene boiling in the approximate range of 340 °C to 400 °C (644 °F to 752 °F). It consists predominantly of tri- and polynuclear aromatic and heterocyclic hydrocarbons.]	295-505-8	92061-92-2	Carc. Cat. 2; R45 Muta. Cat. 2; R46	T R: 45-46 S: 53-45		►M2 — ◄JM
648-106-00-1	Anthracene oil, anthracene paste, anthracene fraction; Anthracene Oil Fraction; [A complex combination of hydrocarbons from the distillation of anthracene obtained by the crystallization of anthracene oil from bituminous high temperature tar and boiling in the range of 330 °C to 350 °C (626 °F to 662 °F). It contains chiefly anthracene, carbazole and phenanthrene.]	295-275-9	91995-15-2	Carc. Cat. 2; R45 Muta. Cat. 2; R46	T R: 45-46 S: 53-45		►M2 — ◄JM
648-107-00-7	Anthracene oil, anthracene paste, carbazole fraction; Anthracene Oil Fraction; [A complex combination of hydrocarbons from the distillation of anthracene obtained by crystallization of anthracene oil from bituminous coal high temperature tar and boiling in the approximate range of 350 °C to 360 °C (662 °F to 680 °F). It contains chiefly anthracene, carbazole and phenanthrene.]	295-276-4	91995-16-3	Carc. Cat. 2; R45 Muta. Cat. 2; R46	T R: 45-46 S: 53-45		►M2 — ◄JM

▼M1

Indeks broj	Međunarodno kemijsko ime	EC broj	CAS broj	Razvrstavanje	Označivanje	Granične koncentracije	Napomene
648-108-00-2	Anthracene oil, anthracene paste, distn. lights; Anthracene Oil Fraction; [A complex combination of hydrocarbons from the distillation of anthracene obtained by crystallization of anthracene oil from bituminous high temperature tar and boiling in the range of approximately 290 °C to 340 °C (554 °F to 644 °F). It contains chiefly trinuclear aromatics and their dihydro derivatives.]	295-278-5	91995-17-4	Carc. Cat. 2; R45 Muta. Cat. 2; R46	T R: 45-46 S: 53-45		►M2 — ◄ JM
648-109-00-8	Tar oils, coal, low-temp.; Tar Oil, high boiling; [A distillate from low-temperature coal tar. Composed primarily of hydrocarbons, phenolic compounds and aromatic nitrogen bases boiling in the range of approximately 160 °C to 340 °C (320 °F to 644 °F).]	309-889-2	101316-87-4	Carc. Cat. 2; R45 Muta. Cat. 2; R46	T R: 45-46 S: 53-45		►M2 — ◄ JM
648-110-00-3	Extract residues (coal), low temp. coal atar alk.; [The residue from low temperature coal tar oils after an alkaline wash, such as aqueous sodium hydroxide, to remove crude coal tar acids. Composed primarily of hydrocarbons and aromatic nitrogen bases.]	310-191-5	122384-78-5	Carc. Cat. 2; R45 Muta. Cat. 2; R46	T R: 45-46 S: 53-45		►M2 — ◄ JM
648-111-00-9	Phenols, ammonia liquor ext.; Alkaline Extract; [The combination of phenols extracted, using isobutyl acetate, from the ammonia liquor condensed from the gas evolved in low-temperature (less than 700 °C (1 292 °F)) destructive distillation of coal. It consists predominantly of a reaction mass of monohydric and dihydric phenols.]	284-881-9	84988-93-2	Carc. Cat. 2; R45 Muta. Cat. 2; R46	T R: 45-46 S: 53-45		►M2 — ◄ JM

▼M1

Indeks broj	Međunarodno kemijsko ime	EC broj	CAS broj	Razvrstavanje	Označivanje	Granične koncentracije	Napomene
648-112-00-4	Distillates (coal tar), light oils, alk. exts.; Alkaline Extract; [The aqueous extract from carbolic oil produced by an alkaline wash such as aqueous sodium hydroxide. Composed primarily of the alkali salts of various phenolic compounds.]	292-610-0	90640-88-3	Carc. Cat. 2; R45 Muta. Cat. 2; R46	T R: 45-46 S: 53-45		►M2 — ◄ JM
648-113-00-X	Extracts, coal tar oil alk.; Alkaline Extract; [The extract from coal tar oil produced by an alkaline wash such as aqueous sodium hydroxide. Composed primarily of the alkali salts of various phenolic compounds.]	266-017-2	65996-83-0	Carc. Cat. 2; R45 Muta. Cat. 2; R46	T R: 45-46 S: 53-45		►M2 — ◄ JM
648-114-00-5	Distillates (coal tar), naphthalene oils, alk. exts.; Alkaline Extract; [The aqueous extract from naphthalene oil produced by an alkaline wash such as aqueous sodium hydroxide. Composed primarily of the alkali salts of various phenolic compounds.]	292-611-6	90640-89-4	Carc. Cat. 2; R45 Muta. Cat. 2; R46	T R: 45-46 S: 53-45		►M2 — ◄ JM
648-115-00-0	Extract residues (coal), tar oil alk., carbonated, limed; Crude Phenols; [The product obtained by treatment of coal tar oil alkaline extract with CO_2 and CaO. Composed primarily of $CaCO_3$, $Ca(OH)_2$, Na_2CO_3 and other organic and inorganic impurities.]	292-629-4	90641-06-8	Carc. Cat. 2; R45 Muta. Cat. 2; R46	T R: 45-46 S: 53-45		►M2 — ◄ JM
648-116-00-6	Tar acids, coal, crude; Crude Phenols; [The reaction product obtained by neutralizing coal tar oil alkaline extract with an acidic solution, such as aqueous sulfuric acid, or gaseous carbon dioxide, to obtain the free acids. Composed primarily of tar acids such as phenol, cresols, and xylenols.]	266-019-3	65996-85-2	Carc. Cat. 2; R45 Muta. Cat. 2; R46	T R: 45-46 S: 53-45		►M2 — ◄ JM

▼M1

Indeks broj	Međunarodno kemijsko ime	EC broj	CAS broj	Razvrstavanje	Označivanje	Granične koncentracije	Napomene
648-117-00-1	Tar acids, brown-coal, crude; Crude Phenols; [An acidified alkaline extract of brown coal tar distillate. Composed primarily of phenol and phenol homologs.]	309-888-7	101316-86-3	Carc. Cat. 2; R45 Muta. Cat. 2; R46	T R: 45-46 S: 53-45		►M2 — ◄ JM
648-118-00-7	Tar acids, brown-coal gasification; Crude Phenols; [A complex combination of organic compounds obtained from brown coal gasification. Composed primarily of C_{6-10} hydroxy aromatic phenols and their homologs.]	295-536-7	92062-22-1	Carc. Cat. 2; R45 Muta. Cat. 2; R46	T R: 45-46 S: 53-45		►M2 — ◄ JM
648-119-00-2	Tar acids, distn. residues; Distillate Phenols; [A residue from the distillation of crude phenol from coal. It consists predominantly of phenols having carbon numbers in the range of C_8 through C_{10} with a softening point of 60 °C to 80 °C (140 °F to 176 °F).]	306-251-5	96690-55-0	Carc. Cat. 2; R45 Muta. Cat. 2; R46	T R: 45-46 S: 53-45		►M2 — ◄ JM
648-120-00-8	Tar acids, methylphenol fraction; Distillate Phenols; [The fraction of tar acid rich in 3- and 4-methylphenol, recovered by distillation of low-temperature coal tar crude tar acids.]	284-892-9	84989-04-8	Carc. Cat. 2; R45 Muta. Cat. 2; R46	T R: 45-46 S: 53-45		►M2 — ◄ JM
648-121-00-3	Tar acids, polyalkylphenol fraction; Distillate Phenols; [The fraction of tar acids, recovered by distillation of low-temperature coal tar crude tar acids, having an approximate boiling range of 225 °C to 320 °C (437 °F to 608 °F). Composed primarily of polyalkylphenols.]	284-893-4	84989-05-9	Carc. Cat. 2; R45 Muta. Cat. 2; R46	T R: 45-46 S: 53-45		►M2 — ◄ JM

▼M1

Indeks broj	Međunarodno kemijsko ime	EC broj	CAS broj	Razvrstavanje	Označivanje	Granične koncentracije	Napomene
648-122-00-9	Tar acids, xylenol fraction; Distillate Phenols; [The fraction of tar acids, rich in 2,4- and 2,5-dimethylphenol, recovered by distillation of low-temperature coal tar crude tar acids.]	284-895-5	84989-06-0	Carc. Cat. 2; R45 Muta. Cat. 2; R46	T R: 45-46 S: 53-45		►M2 — ◄ JM
648-123-00-4	Tar acids, ethylphenol fraction; Distillate Phenols; [The fraction of tar acids, rich in 3- and 4-ethylphenol, recovered by distillation of low-temperature coal tar crude tar acids.]	284-891-3	84989-03-7	Carc. Cat. 2; R45 Muta. Cat. 2; R46	T R: 45-46 S: 53-45		►M2 — ◄ JM
648-124-00-X	Tar acids, 3,5-xylenol fraction; Distillate Phenols; [The fraction of tar acids, rich in 3,5-dimethylphenol, recovered by distillation of low-temperature coal tar acids.]	284-896-0	84989-07-1	Carc. Cat. 2; R45 Muta. Cat. 2; R46	T R: 45-46 S: 53-45		►M2 — ◄ JM
648-125-00-5	Tar acids, residues, distillates, first-cut; Distillate Phenols; [The residue from the distillation in the range of 235 °C to 355 °C (481 °F to 697 °F) of light carbolic oil.]	270-713-1	68477-23-6	Carc. Cat. 2; R45 Muta. Cat. 2; R46	T R: 45-46 S: 53-45		►M2 — ◄ JM
648-126-00-0	Tar acids, cresylic, residues; Distillate Phenols; [The residue from crude coal tar acids after removal of phenol, cresols, xylenols and any higher boiling phenols. A black solid with a melting point approximately 80 °C (176 °F). Composed primarily of polyalkylphenols, resin gums, and inorganic salts.]	271-418-0	68555-24-8	Carc. Cat. 2; R45 Muta. Cat. 2; R46	T R: 45-46 S: 53-45		►M2 — ◄ JM
648-127-00-6	Phenols, C_{9-11}; Distillate Phenols	293-435-2	91079-47-9	Carc. Cat. 2; R45 Muta. Cat. 2; R46	T R: 45-46 S: 53-45		►M2 — ◄ JM

▼M1

Indeks broj	Međunarodno kemijsko ime	EC broj	CAS broj	Razvrstavanje	Označivanje	Granične koncentracije	Napomene
648-128-00-1	Tar acids, cresylic; Distillate Phenols; [A complex combination of organic compounds obtained from brown coal and boiling in the range of approximately 200 °C to 230 °C (392 °F to 446 °F). It contains chiefly phenols and pyridine bases.]	295-540-9	92062-26-5	Carc. Cat. 2; R45 Muta. Cat. 2; R46	T R: 45-46 S: 53-45		►M2 — ◄ JM
648-129-00-7	Tar acids, brown-coal, C_2-alkylphenol fraction; Distillate Phenols; [The distillate from the acidification of alkaline washed lignite tar distillate boiling in the range of approximately 200 °C to 230 °C (392 °F to 446 °F). Composed primarily of *m*- and *p*-ethylphenol as well as cresols and xylenols.]	302-662-9	94114-29-1	Carc. Cat. 2; R45 Muta. Cat. 2; R46	T R: 45-46 S: 53-45		►M2 — ◄ JM
648-130-00-2	Extract oils (coal), naphthalene oils; Acid Extract; [The aqueous extract produced by an acidic wash of alkali-washed naphthalene oil. Composed primarily of acid salts of various aromatic nitrogen bases including pyridine, quinoline and their alkyl derivatives.]	292-623-1	90641-00-2	Carc. Cat. 2; R45 Muta. Cat. 2; R46	T R: 45-46 S: 53-45		►M2 — ◄ JM
648-131-00-8	Tar bases, quinoline derivs.; Distillate Bases	271-020-7	68513-87-1	Carc. Cat. 2; R45 Muta. Cat. 2; R46	T R: 45-46 S: 53-45		►M2 — ◄ JM
648-132-00-3	Tar bases, coal, quinoline derivs. fraction; Distillate Bases	274-560-1	70321-67-4	Carc. Cat. 2; R45 Muta. Cat. 2; R46	T R: 45-46 S: 53-45		►M2 — ◄ JM

▼M1

Indeks broj	Međunarodno kemijsko ime	EC broj	CAS broj	Razvrstavanje	Označivanje	Granične koncentracije	Napomene
648-133-00-9	Tar bases, coal, distn. residues; Distillate Bases; [The distillation residue remaining after the distillation of the neutralized, acid-extracted base-containing tar fractions obtained by the distillation of coal tars. It contains chiefly aniline, collidines, quinoline and quinoline derivatives and toluidines.]	295-544-0	92062-29-8	Carc. Cat. 2; R45 Muta. Cat. 2; R46	T R: 45-46 S: 53-45		►M2 — ◄ JM
648-134-00-4	Hydrocarbon oils, arom., mixed with polyethylene and polypropylene, pyrolyzed, light oil fraction; Heat Treatment Products; [The oil obtained from the heat treatment of a polyethylene/polypropylene reaction mass with coal tar pitch or aromatic oils. It consists predominantly of benzene and its homologs boiling in a range of approximately 70 °C to 120 °C (158 °F to 248 °F).]	309-745-9	100801-63-6	Carc. Cat. 2; R45 Muta. Cat. 2; R46	T R: 45-46 S: 53-45		►M2 — ◄ JM
648-135-00-X	Hydrocarbon oils, arom., mixed with polyethylene, pyrolyzed, light oil fraction; Heat Treatment Products; [The oil obtained from the heat treatment of polyethylene with coal tar pitch or aromatic oils. It consists predominantly of benzene and its homologs boiling in a range of 70 °C to 120 °C (158 °F to 248 °F).]	309-748-5	100801-65-8	Carc. Cat. 2; R45 Muta. Cat. 2; R46	T R: 45-46 S: 53-45		►M2 — ◄ JM
648-136-00-5	Hydrocarbon oils, arom., mixed with polystyrene, pyrolyzed, light oil fraction; Heat Treatment Products; [The oil obtained from the heat treatment of polystyrene with coal tar pitch or aromatic oils. It consists predominantly of benzene and its homologs boiling in a range of approximately 70 °C to 210 °C (158 °F to 410 °F).]	309-749-0	100801-66-9	Carc. Cat. 2; R45 Muta. Cat. 2; R46	T R: 45-46 S: 53-45		►M2 — ◄ JM

▼M1

Indeks broj	Međunarodno kemijsko ime	EC broj	CAS broj	Razvrstavanje	Označivanje	Granične koncentracije	Napomene
648-137-00-0	Extract residues (coal), tar oil alk., naphthalene distn. residues; Naphthalene Oil Extract Residue; [The residue obtained from chemical oil extracted after the removal of naphthalene by distillation composed primarily of two to four membered condensed ring aromatic hydrocarbons and aromatic nitrogen bases.]	277-567-8	73665-18-6	Carc. Cat. 2; R45 Muta. Cat. 2; R46	T R: 45-46 S: 53-45		►M2 — ◄ JM
648-138-00-6	Creosote oil, low-boiling distillate; Wash Oil; [The low-boiling distillation fraction obtained from the high temperature carbonization of bituminous coal, which is further refined to remove excess crystalline salts. It consists primarily of creosote oil with some of the normal polynuclear aromatic salts, which are components of coal tar distillate, removed. It is crystal free at approximately 38 °C (100 °F).]	274-566-4	70321-80-1	Carc. Cat. 2; R45	T R: 45 S: 53-45		►M2 — ◄ M
648-139-00-1	Tar acids, cresylic, sodium salts, caustic solns.; Alkaline Extract	272-361-4	68815-21-4	Carc. Cat. 2; R45 Muta. Cat. 2; R46	T R: 45-46 S: 53-45		►M2 — ◄ JM
648-140-00-7	Extract oils (coal), tar base; Acid Extract; [The extract from coal tar oil alkaline extract residue produced by an acidic wash such as aqueous sulfuric acid after distillation to remove naphthalene. Composed primarily of the acid salts of various aromatic nitrogen bases including pyridine, quinoline, and their alkyl derivatives.]	266-020-9	65996-86-3	Carc. Cat. 2; R45 Muta. Cat. 2; R46	T R: 45-46 S: 53-45		►M2 — ◄ JM

▼M1

Indeks broj	Međunarodno kemijsko ime	EC broj	CAS broj	Razvrstavanje	Označivanje	Granične koncentracije	Napomene
648-141-00-2	Tar bases, coal, crude; Crude Tar Bases; [The reaction product obtained by neutralizing coal tar base extract oil with an alkaline solution, such as aqueous sodium hydroxide, to obtain the free bases. Composed primarily of such organic bases as acridine, phenanthridine, pyridine, quinoline and their alkyl derivatives.]	266-018-8	65996-84-1	Carc. Cat. 2; R45 Muta. Cat. 2; R46	T R: 45-46 S: 53-45		►M2 — ◄ JM

▼B

648-142-00-8	Residues (coal), liq. solvent extn.; [A cohesive powder composed of coal mineral matter and undissolved coal remaining after extraction of coal by a liquid solvent.]	302-681-2	94114-46-2	Carc. Cat. 2; R45	T R: 45 S: 53-45		►M2 — ◄ M
648-143-00-3	Coal liquids, liq. solvent extn. soln.; [The product obtained by filtration of coal mineral matter and undissolved coal from coal extract solution produced by digesting coal in a liquid solvent. A black, viscous, highly complex liquid combination composed primarily of aromatic and partly hydro-genated aromatic hydrocarbons, aromatic nitrogen compounds, aromatic sulfur compounds, phenolic and other aromatic oxygen compounds and their alkyl derivatives.]	302-682-8	94114-47-3	Carc. Cat. 2; R45	T R: 45 S: 53-45		►M2 — ◄ M
648-144-00-9	Coal liquids, liq. solvent extn.; [The substantially solvent-free product obtained by the distillation of the solvent from filtered coal extract solution produced by digesting coal in a liquid solvent. A black semi-solid, composed primarily of a complex combination of condensed-ring aromatic hydrocarbons, aromatic nitrogen compounds, aromatic sulfur compounds, phenolic compounds and other aromatic oxygen compounds, and their alkyl derivatives.]	302-683-3	94114-48-4	Carc. Cat. 2; R45	T R: 45 S: 53-45		►M2 — ◄ M

▼B

Indeks broj	Međunarodno kemijsko ime	EC broj	CAS broj	Razvrstavanje	Označivanje	Granične koncentracije	Napomene
648-145-00-4	Tar brown-coal; [An oil distilled from brown-coal tar. Composed primarily of aliphatic, naphthenic and one- to three-ring aromatic hydrocarbons, their alkyl derivates, heteroaromatics and one- and two-ring phenols boiling in the range of approximately 150 °C to 360 °C (302 °F to 680 °F).]	309-885-0	101316-83-0	Carc. Cat. 1; R45	T R: 45 S: 53-45		►M2 — ◄
648-146-00-X	Tar, brown-coal, low-temp.; [A tar obtained from low temperature carbonization and low temperature gasification of brown coal. Composed primarily of aliphatic, naphthenic and cyclic aromatic hydrocarbons, heteroaromatic hydrocarbons and cyclic phenols.]	309-886-6	101316-84-1	Carc. Cat. 1; R45	T R: 45 S: 53-45		►M2 — ◄
▼M1 648-147-00-5	Light oil (coal), coke-oven; Crude benzole; [The volatile organic liquid extracted from the gas evolved in the high temperature (greater than 700 °C (1 292 °F)) destructive distillation of coal. Composed primarily of benzene, toluene, and xylenes. May contain other minor hydrocarbon constituents.]	266-012-5	65996-78-3	Carc. Cat. 2; R45 Muta. Cat. 2; R46	T R: 45-46- S: 53-45		►M2 — ◄ J
648-148-00-0	Distillates (coal), liq. solvent extn., primary; [The liquid product of condensation of vapors emitted during the digestion of coal in a liquid solvent and boiling in the range of approximately 30 °C to 300 °C (86 °F to 572 °F). Composed primarily of partly hydrogenated condensed-ring aromatic hydrocarbons, aromatic compounds containing nitrogen, oxygen and sulfur, and their alkyl derivatives having carbon numbers predominantly in the range of C_4 through C_{14}.]	302-688-0	94114-52-0	Carc. Cat. 2; R45 Muta. Cat. 2; R46	T R: 45-46 S: 53-45		►M2 — ◄ J

▼M1

Indeks broj	Međunarodno kemijsko ime	EC broj	CAS broj	Razvrstavanje	Označivanje	Granične koncentracije	Napomene
648-149-00-6	Distillates (coal), solvent extn., hydrocracked; [Distillate obtained by hydrocracking of coal extract or solution produced by the liquid solvent extraction or supercritical gas extraction processes and boiling in the range of approximately 30 °C to 300 °C (86 °F to 572 °F). Composed primarily of aromatic, hydrogenated aromatic and naphthenic compounds, their alkyl derivatives and alkanes with carbon numbers predominantly in the range of C_4 through C_{14}. Nitrogen, sulfur and oxygen-containing aromatic and hydrogenated aromatic compounds are also present.]	302-689-6	94114-53-1	Carc. Cat. 2; R45 Muta. Cat. 2; R46	T R: 45-46 S: 53-45		►M2 — ◄ J
648-150-00-1	Naphtha (coal), solvent extn., hydrocracked; [Fraction of the distillate obtained by hydrocracking of coal extract or solution produced by the liquid solvent extraction or supercritical gas extraction processes and boiling in the range of approximately 30 °C to 180 °C (86 °F to 356 °F). Composed primarily of aromatic, hydrogenated aromatic and naphthenic compounds, their alkyl derivatives and alkanes with carbon numbers predominantly in the range of C_4 to C_9. Nitrogen, sulfur and oxygen-containing aromatic and hydrogenated aromatic compounds are also present.]	302-690-1	94114-54-2	Carc. Cat. 2; R45 Muta. Cat. 2; R46	T R: 45-46 S: 53-45		►M2 — ◄ J
▼B 648-151-00-7	Gasoline, coal solvent extn., hydrocracked naphtha;	302-691-7	94114-55-3	Carc. Cat. 2; R45	T R: 45 S: 53-45		►M2 — ◄

▼B

Indeks broj	Međunarodno kemijsko ime	EC broj	CAS broj	Razvrstavanje	Označivanje	Granične koncentracije	Napomene
	[Motor fuel produced by the reforming of the refined naphtha fraction of the products of hydrocracking of coal extract or solution produced by the liquid solvent extraction or supercritical gas extraction processes and boiling in the range of approximately 30 °C to 180 °C (86 °F to 356 °F). Composed primarily of aromatic and naphthenic hydrocarbons, their alkyl derivatives and alkyl hydrocarbons having carbon numbers in the range of C_4 through C_9.]						
▼M1							
648-152-00-2	Distillates (coal), solvent extn., hydrocracked middle; [Distillate obtained from the hydrocracking of coal extract or solution produced by the liquid solvent extraction or supercritical gas extraction processes and boiling in the range of approximately 180 °C to 300 °C (356 °F to 572 °F. Composed primarily of two-ring aromatic, hydrogenated aromatic and naphthenic compounds, their alkyl derivatives and alkanes having carbon numbers predominantly in the range of C_9 through C_{14}. Nitrogen, sulfur and oxygen-containing compounds are also present.]	302-692-2	94114-56-4	Carc. Cat. 2; R45 Muta. Cat. 2; R46	T R: 45-46 S: 53-45		►M2 — ◄ J
648-153-00-8	Distillates (coal), solvent extn., hydrocracked hydrogenated middle; [Distillate from the hydrogenation of hydrocracked middle distillate from coal extract or solution produced by the liquid solvent extraction or supercritical gas extraction processes and boiling in the range of approximately 180 °C to 280 °C (356 °F to 536 °F). Composed primarily of hydrogenated two- ring carbon compounds and their alkyl derivatives having carbon numbers predominantly in the range of C_9 through C_{14}.]	302-693-8	94114-57-5	Carc. Cat. 2; R45 Muta. Cat. 2; R46	T R: 45-46 S: 53-45		►M2 — ◄ J

▼B

Indeks broj	Međunarodno kemijsko ime	EC broj	CAS broj	Razvrstavanje	Označivanje	Granične koncentracije	Napomene
648-154-00-3	Fuels, jet aircraft, coal solvent extn., hydrocracked hydrogenated; [Jet engine fuel produced by hydrogenation of the middle distillate fraction of the products of hydrocracking of coal extract or solution produced by the liquid solvent extraction or supercritical gas extraction processes and boiling in the range of approximately 180 °C to 225 °C (356 °F to 473 °F). Composed primarily of hydrogenated two-ring hydrocarbons and their alkyl derivatives having carbon numbers predominantly in the range of C_{10} through C_{12}.]	302-694-3	94114-58-6	Carc. Cat. 3; R40	Xn R: 40 S: (2-)36/37		►M2 — ◄
648-155-00-9	Fuels, diesel, coal solvent extn., hydrocracked hydrogenated; [Diesel engine fuel produced by the hydrogenation of the middle distillate fraction of the products of hydrocracking of coal extract or solution produced by the liquid solvent extraction or supercritical gas extraction processes and boiling in the range of approximately 200 °C to 280 °C (392 °F to 536 °F). Composed primarily of hydrogenated two-ring hydrocarbons and their alkyl derivatives having carbon numbers predominantly in the range of C_{11} through C_{14}.]	302-695-9	94114-59-7	Carc. Cat. 3; R40	Xn R: 40 S: (2-)36/37		►M2 — ◄
▼M1 648-156-00-4	Light oil (coal), semi-coking process; Fresh oil; [The volatile organic liquid condensed from the gas evolved in the low-temperature (less than 700 °C (1 292 °F)) destructive distillation of coal. Composed primarily of C_{6-10} hydrocarbons.]	292-635-7	90641-11-5	Carc. Cat. 2; R45 Muta. Cat. 2; R46	T R: 45-46 S: 53-45		►M2 — ◄ J

▼B

Indeks broj	Međunarodno kemijsko ime	EC broj	CAS broj	Razvrstavanje	Označivanje	Granične koncentracije	Napomene
649-001-00-3	Extracts (petroleum), light naphthenic distillate solvent	265-102-1	64742-03-6	Carc. Cat. 2; R45	T R: 45 S: 53-45		►M2 — ◄
649-002-00-9	Extracts (petroleum), heavy paraffinic distillate solvent	265-103-7	64742-04-7	Carc. Cat. 2; R45	T R: 45 S: 53-45		►M2 — ◄
649-003-00-4	Extracts (petroleum), light paraffinic distillate solvent	265-104-2	64742-05-8	Carc. Cat. 2; R45	T R: 45 S: 53-45		►M2 — ◄
649-004-00-X	Extracts (petroleum), heavy naphthenic distillate solvent	265-111-0	64742-11-6	Carc. Cat. 2; R45	T R: 45 S: 53-45		►M2 — ◄
649-005-00-5	Extracts (petroleum), light vacuum gas oil solvent	295-341-7	91995-78-7	Carc. Cat. 2; R45	T R: 45 S: 53-45		►M2 — ◄
649-006-00-0	hydrocarbons C_{26-55}, arom-rich	307-753-7	97722-04-8	Carc. Cat. 2; R45	T R: 45 S: 53-45		►M2 — ◄
649-007-00-6	fatty acids, tall-oil, reaction products with iminodiethanol and boric acid	400-160-5	—	Xi; R38 N; R51-53	Xi; N R: 38-51/53 S: (2-)28-37-61		
649-008-00-1	Residues (petroleum), atm. tower; Heavy Fuel oil; [A complex residuum from the atmospheric distillation of crude oil. It consists of hydrocarbons having carbon numbers predominantly greater than C_{20} and boiling above approximately 350 °C (662 °F). This stream is likely to contain 5 wt. % or more of 4- to 6-membered condensed ring aromatic hydrocarbons.]	265-045-2	64741-45-3	Carc. Cat. 2; R45	T R: 45 S: 53-45		►M2 — ◄

▼B

Indeks broj	Međunarodno kemijsko ime	EC broj	CAS broj	Razvrstavanje	Označivanje	Granične koncentracije	Napomene
649-009-00-7	Gas oils (petroleum), heavy vacuum; Heavy Fuel oil; [A complex combination of hydrocarbons produced by the vacuum distillation of the residuum from atmospheric distillation of crude oil. It consists of hydrocarbons having carbon numbers predominantly in the range of C_{20} through C_{50} and boiling in the range of approximately 350 °C to 600 °C (662 °F to 1112 °F). This stream is likely to contain 5 wt. % or more of 4-to 6-membered condensed ring aromatic hydrocarbons.]	265-058-3	64741-57-7	Carc. Cat. 2; R45	T R: 45 S: 53-45		►M2 — ◄
649-010-00-2	Distillates (petroleum), heavy catalytic cracked; Heavy Fuel oil; [A complex combination of hydrocarbons produced by the distillation of products from a catalytic cracking process. It consists of hydrocarbons having carbon numbers predominantly in the range of C_{15} through C_{35} and boiling in the range of approximately 260 °C to 500 °C (500 °F to 932 °F). This stream is likely to contain 5 wt. % or more of 4- to 6-membered condensed ring aromatic hydrocarbons.]	265-063-0	64741-61-3	Carc. Cat. 2; R45	T R: 45 S: 53-45		►M2 — ◄
649-011-00-8	Clarified oils (petroleum), catalytic cracked; Heavy Fuel oil; [A complex combination of hydrocarbons produced as the residual fraction from distillation of the products from a catalytic cracking process. It consists of hydrocarbons having carbon numbers predominantly greater than C_{20} and boiling above approximately 350 °C (662 °F). This stream is likely to contain 5 wt. % or more of 4- to 6-membered condensed ring aromatic hydrocarbons.]	265-064-6	64741-62-4	Carc. Cat. 2; R45	T R: 45 S: 53-45		►M2 — ◄

▼B

Indeks broj	Međunarodno kemijsko ime	EC broj	CAS broj	Razvrstavanje	Označivanje	Granične koncentracije	Napomene
649-012-00-3	Residues (petroleum), hydrocracked; Heavy Fuel oil; [A complex combination of hydrocarbons produced as the residual fraction from distillation of the products of a hydrocracking process. It consists of hydrocarbons having carbon numbers predominantly greater than C_{20} and boiling above approximately 350 °C (662 °F).]	265-076-1	64741-75-9	Carc. Cat. 2; R45	T R: 45 S: 53-45		►M2 — ◄
649-013-00-9	Residues (petroleum), thermal cracked; Heavy Fuel oil; [A complex combination of hydrocarbons produced as the residual fraction from distillation of the product from a thermal cracking process. It consists predominantly of unsaturated hydrocarbons having carbon numbers predominantly greater than C_{20} and boiling above approximately 350 °C (662 °F). This stream is likely to contain 5 wt. % or more of 4- to 6-membered condensed ring aromatic hydrocarbons.]	265-081-9	64741-80-6	Carc. Cat. 2; R45	T R: 45 S: 53-45		►M2 — ◄
649-014-00-4	Distillates (petroleum), heavy thermal cracked; Heavy Fuel oil; [A complex combination of hydrocarbons from the distillation of the products from a thermal cracking process. It consists predominantly of unsaturated hydrocarbons having carbon numbers predominantly in the range of C_{15} through C_{36} and boiling in the range of approximately 260 °C to 480 °C (500 °F to 896 °F). This stream is likely to contain 5 wt. % or more of 4- to 6-membered condensed ring aromatic hydrocarbons.]	265-082-4	64741-81-7	Carc. Cat. 2; R45	T R: 45 S: 53-45		►M2 — ◄

▼B

Indeks broj	Međunarodno kemijsko ime	EC broj	CAS broj	Razvrstavanje	Označivanje	Granične koncentracije	Napomene
649-015-00-X	Gas oils (petroleum), hydrotreated vacuum; Heavy Fuel oil; [A complex combination of hydrocarbons obtained by treating a petroleum fraction with hydrogen in the presence of a catalyst. It consists of hydrocarbons having carbon numbers predominantly in the range of C_{13} through C_{50} and boiling in the range of approximately 230 °C to 600 °C (446 °F to 1112 °F). This stream is likely to contain 5 wt.% or more of 4- to 6-membered condensed ring aromatic hydrocarbons.]	265-162-9	64742-59-2	Carc. Cat. 2; R45	T R: 45 S: 53-45		►M2 — ◄
649-016-00-5	Residues (petroleum), hydrodesulfurized atmospheric tower; Heavy Fuel oil; [A complex combination of hydrocarbons obtained by treating an atmospheric tower residuum with hydrogen in the presence of a catalyst under conditions primarily to remove organic sulfur compounds. It consists of hydrocarbons having carbon numbers predominantly greater than C_{20} and boiling above approximately 350 °C (662 °F). This stream is likely to contain 5 wt. % or more of 4- to 6-membered condensed ring aromatic hydrocarbons.]	265-181-2	64742-78-5	Carc. Cat. 2; R45	T R: 45 S: 53-45		►M2 — ◄
649-017-00-0	Gas oils (petroleum), hydrodesulfurized heavy vacuum; Heavy Fuel oil; [A complex combination of hydrocarbons obtained from a catalytic hydrodesulfurization process. It consists of hydrocarbons having carbon numbers predominantly in the range of C_{20} through C_{50} and boiling in the range of approximately 350 °C to 600 °C (662 °F to 1112 °C). This stream is likely to contain 5 wt. % or more of 4- to 6-membered condensed ring aromatic hydrocarbons.]	265-189-6	64742-86-5	Carc. Cat. 2; R45	T R: 45 S: 53-45		►M2 — ◄

▼B

Indeks broj	Međunarodno kemijsko ime	EC broj	CAS broj	Razvrstavanje	Označivanje	Granične koncentracije	Napomene
649-018-00-6	Residues (petroleum), steam-cracked; Heavy Fuel oil; [A complex combination of hydrocarbons obtained as the residual fraction from the distillation of the products of a steam cracking process (including steam cracking to produce ethylene). It consists predominantly of unsaturated hydrocarbons having carbon numbers predominantly greater than C_{14} and boiling above approximately 260 °C (500 °F). This stream is likely to contain 5 wt. % or more of 4- to 6-membered condensed ring aromatic hydrocarbons.]	265-193-8	64742-90-1	Carc. Cat. 2; R45	T R: 45 S: 53-45		►M2 — ◄
649-019-00-1	Residues (petroleum), atmospheric; Heavy Fuel oil; [A complex residuum from atmospheric distillation of crude oil. It consists of hydrocarbons having carbon numbers predominantly greater than C_{11} and boiling above approximately 200 °C (392 °F). This stream is likely to contain 5 wt. % or more of 4-to 6-membered condensed ring aromatic hydrocarbons.]	269-777-3	68333-22-2	Carc. Cat. 2; R45	T R: 45 S: 53-45		►M2 — ◄
649-020-00-7	Clarified oils (petroleum), hydrodesulfurized catalytic cracked; Heavy Fuel oil; [A complex combination of hydrocarbons obtained by treating catalytic cracked clarified oil with hydrogen to convert organic sulfur to hydrogen sulfide which is removed. It consists of hydrocarbons having carbon numbers predominantly greater than C_{20} and boiling above approximately 350 °C (662 °F). This stream is likely to contain 5 wt. % or more of 4-to 6-membered condensed ring aromatic hydrocarbons.]	269-782-0	68333-26-6	Carc. Cat. 2; R45	T R: 45 S: 53-45		►M2 — ◄

▼B

Indeks broj	Međunarodno kemijsko ime	EC broj	CAS broj	Razvrstavanje	Označivanje	Granične koncentracije	Napomene
649-021-00-2	Distillates (petroleum), hydrodesulfurized intermediate catalytic cracked; Heavy Fuel oil; [A complex combination of hydrocarbons obtained by treating intermediate catalytic cracked distillates with hydrogen to convert organic sulfur to hydrogen sulfide which is removed. It consists of hydrocarbons having carbon numbers predominantly in the range of C_{11} through C_{30} and boiling in the range of approximately 205 °C to 450 °C (401 °F to 842 °F). It contains a relatively large proportion of tricyclic aromatic hydrocarbons.]	269-783-6	68333-27-7	Carc. Cat. 2; R45	T R: 45 S: 53-45		►M2 — ◄
649-022-00-8	Distillates (petroleum), hydrodesulfurized heavy catalytic cracked; Heavy Fuel oil; [A complex combination of hydrocarbons obtained by treatment of heavy catalytic cracked distillates with hydrogen to convert organic sulfur to hydrogen sulfide which is removed. It consists of hydrocarbons having carbon numbers predominantly in the range of C_{15} through C_{35} and boiling in the range of approximately 260 °C to 500 °C (500 °F to 932 °F). This stream is likely to contain 5 wt. % or more of 4- to 6-membered condensed ring aromatic hydrocarbons.]	269-784-1	68333-28-8	Carc. Cat. 2; R45	T R: 45 S: 53-45		►M2 — ◄
649-023-00-3	Fuel oil, residues-straight-run gas oils, high-sulfur; Heavy Fuel oil	270-674-0	68476-32-4	Carc. Cat. 2; R45	T R: 45 S: 53-45		►M2 — ◄
649-024-00-9	Fuel oil, residual; Heavy Fuel oil; [The liquid product from various refinery streams, usually residues. The composition is complex and varies with the source of the crude oil.]	270-675-6	68476-33-5	Carc. Cat. 2; R45	T R: 45 S: 53-45		►M2 — ◄

▼B

Indeks broj	Međunarodno kemijsko ime	EC broj	CAS broj	Razvrstavanje	Označivanje	Granične koncentracije	Napomene
649-025-00-4	Residues (petroleum), catalytic reformer fractionator residue distn.; Heavy Fuel oil; [A complex residuum from the distillation of catalytic reformer fractionator residue. It boils approximately above 399 °C (750 °F).]	270-792-2	68478-13-7	Carc. Cat. 2; R45	T R: 45 S: 53-45		►M2 — ◄
649-026-00-X	Residues (petroleum), heavy coker gas oil and vacuum gas oil; Heavy Fuel oil; [A complex combination of hydrocarbons produced as the residual fraction from the distillation of heavy coker gas oil and vacuum gas oil. It predominantly consists of hydrocarbons having carbon numbers predominantly greater than C_{13} and boiling above approximately 230 °C (446 °F).]	270-796-4	68478-17-1	Carc. Cat. 2; R45	T R: 45 S: 53-45		►M2 — ◄
649-027-00-5	Residues (petroleum), heavy coker and light vacuum; Heavy Fuel oil; [A complex combination of hydrocarbons produced as the residual fraction from the distillation of heavy coker gas oil and light vacuum gas oil. It consists predominantly of hydrocarbons having carbon numbers predominantly greater than C_{13} and boiling above approximately 230 °C (446 °F).]	270-983-0	68512-61-8	Carc. Cat. 2; R45	T R: 45 S: 53-45		►M2 — ◄
649-028-00-0	Residues (petroleum), light vacuum; Heavy Fuel oil; [A complex residuum from the vacuum distillation of the residuum from the atmospheric distillation of crude oil. It consists of hydrocarbons having carbon numbers predominantly greater than C_{13} and boiling above approximately 230 °C (446 °F).]	270-984-6	68512-62-9	Carc. Cat. 2; R45	T R: 45 S: 53-45		►M2 — ◄

▼B

Indeks broj	Međunarodno kemijsko ime	EC broj	CAS broj	Razvrstavanje	Označivanje	Granične koncentracije	Napomene
649-029-00-6	Residues (petroleum), steam-cracked light; Heavy Fuel oil; [A complex residuum from the distillation of the products from a steam-cracking process. It consists predominantly of aromatic and unsaturated hydrocarbons having carbon numbers greater than C_7 and boiling in the range of approximately 101 °C to 555 °C (214 °F to 1030 °F).]	271-013-9	68513-69-9	Carc. Cat. 2; R45	T R: 45 S: 53-45		►M2 — ◄
649-030-00-1	Fuel oil, No 6; Heavy Fuel oil; [A distillate oil having a minimum viscosity of 900 SUS at 37.7 °C (100 °F) to a maximum of 9000 SUS at 37.7 °C (100 °F).]	271-384-7	68553-00-4	Carc. Cat. 2; R45	T R: 45 S: 53-45		►M2 — ◄
649-031-00-7	Residues (petroleum), topping plant, low-sulfur; Heavy Fuel oil; [A low-sulfur complex combination of hydrocarbons produced as the residual fraction from the topping plant distillation of crude oil. It is the residuum after the straight-run gasoline cut, kerosene cut and gas oil cut have been removed.]	271-763-7	68607-30-7	Carc. Cat. 2; R45	T R: 45 S: 53-45		►M2 — ◄
649-032-00-2	Gas oils (petroleum), heavy atmospheric; Heavy Fuel oil; [A complex combination of hydrocarbons obtained by the distillation of crude oil. It consists of hydrocarbons having carbon numbers predominantly in the range of C_7 through C_{35} and boiling in the range of approximately 121 °C to 510 °C (250 °F to 950 °F).]	272-184-2	68783-08-4	Carc. Cat. 2; R45	T R: 45 S: 53-45		►M2 — ◄

▼B

Indeks broj	Međunarodno kemijsko ime	EC broj	CAS broj	Razvrstavanje	Označivanje	Granične koncentracije	Napomene
649-033-00-8	Residues (petroleum), coker scrubber, Condensed-ring-arom.-contg.; Heavy Fuel oil; [A very complex combination of hydrocarbons produced as the residual fraction from the distillation of vaccum residuum and the products from a thermal cracking process. It consists predominantly of hydrocarbons having carbon numbers predominantly greater than C_{20} and boiling above approximately 350 °C (662 °F). This stream is likely to contain 5 wt.% or more of 4- to 6-membered condensed rind aromatic hydrocarbons.]	272-187-9	68783-13-1	Carc. Cat. 2; R45	T R: 45 S: 53-45		►M2 — ◄
649-034-00-3	Distillates (petroleum), petroleum residues vacuum; Heavy Fuel oil; [A complex combination of hydrocarbons produced by the vacuum distillation of the residuum from the atmospheric distillation of crude oil.]	273-263-4	68955-27-1	Carc. Cat. 2; R45	T R: 45 S: 53-45		►M2 — ◄
649-035-00-9	Residues (petroleum), steam-cracked, resinous; Heavy Fuel oil; [A complex residuum from the distillation of steam-cracked petroleum residues.]	273-272-3	68955-36-2	Carc. Cat. 2; R45	T R: 45 S: 53-45		►M2 — ◄
649-036-00-4	Distillates (petroleum), intermediate vacuum; Heavy Fuel oil; [A complex combination of hydrocarbons produced by the vacuum, distillation of the residuum from atmospheric distillation of crude oil. It consists of hydrocarbons having carbon numbers predominantly in the range of C_{14} through C_{42} and boiling in the range of approximately 250 °C to 545 °C (482 °F to 1013 °F). This stream is likely to contain 5 wt. % or more of 4- to 6-membered condensed ring aromatic hydrocarbons.]	274-683-0	70592-76-6	Carc. Cat. 2; R45	T R: 45 S: 53-45		►M2 — ◄

▼B

Indeks broj	Međunarodno kemijsko ime	EC broj	CAS broj	Razvrstavanje	Označivanje	Granične koncentracije	Napomene
649-037-00-X	Distillates (petroleum), light vacuum; Heavy Fuel oil; [A complex combination of hydrocarbons produced by the vacuum distillation of the residuum from atmospheric distillation of crude oil. It consists of hydrocarbons having carbon numbers predominantly in the range of C_{11} through C_{35} and boiling in the range of approximately 250 °C to 545 °C (482 °F to 1013 °F).]	274-684-6	70592-77-7	Carc. Cat. 2; R45	T R: 45 S: 53-45		►M2 — ◄
649-038-00-5	Distillates (petroleum), vacuum; Heavy Fuel oil; [A complex combination of hydrocarbons produced by the vacuum distillation of the residuum from atmospheric distillation of crude oil. It consists of hydrocarbons having numbers predominantly in the range of C_{15} through C_{50} and boiling in the range of approximately 270 °C to 600 °C (518 °F to 1112 °F). This stream is likely to contain 5 wt.% or more of 4- to 6-membered condensed ring aromatic hydrocarbons.]	274-685-1	70592-78-8	Carc. Cat. 2; R45	T R: 45 S: 53-45		►M2 — ◄
649-039-00-0	Gas oils (petroleum), hydrodesulfurized coker heavy vacuum; Heavy Fuel oil; [A complex combination of hydrocarbons obtained by hydrodesulfurization of heavy coker distillate stocks, It consists predominantly of hydrocarbons having carbon numbers predominantly in the range C_{18} to C_{44} and boiling in the range of approximately 304 °C to 548 °C (579 °F to 1018 °F). Likely to contain 5 % or more of 4- to 6-membered condensed ring aromatic hydrocarbons.]	285-555-9	85117-03-9	Carc. Cat. 2; R45	T R: 45 S: 53-45		►M2 — ◄

▼B

Indeks broj	Međunarodno kemijsko ime	EC broj	CAS broj	Razvrstavanje	Označivanje	Granične koncentracije	Napomene
649-040-00-6	Residues (petroleum), steam-cracked, distillates; Heavy Fuel oil; [A complex combination of hydrocarbons obtained during the production of refined petroleum tar by the distillation of steam cracked tar. It consists predominantly of aromatic and other hydrocarbons and organic sulfur compounds.]	292-657-7	90669-75-3	Carc. Cat. 2; R45	T R: 45 S: 53-45		▶M2 — ◀
649-041-00-1	Residues (petroleum), vacuum, light; Heavy Fuel oil; [A complex residuum from the vacuum distillation of the residuum from atmospheric distillation of crude oil. It consists predominantly of hydrocarbons having carbon numbers predominantly greater than C_{24} and boiling above approximately 390 °C (734 °F).]	292-658-2	90669-76-4	Carc. Cat. 2; R45	T R: 45 S: 53-45		▶M2 — ◀
649-042-00-7	Fuel oil, heavy, high-sulfur; Heavy Fuel oil; [A complex combination of hydrocarbons obtained by the distillation of crude petroleum. It consists predominantly of aliphatic, aromatic and cycloaliphatic hydrocarbons having carbon numbers predominantly higher than C_{25} and boiling above approximately 400 °C (752 °F).]	295-396-7	92045-14-2	Carc. Cat. 2; R45	T R: 45 S: 53-45		▶M2 — ◀
649-043-00-2	Residues (petroleum), catalytic cracking; Heavy Fuel oil; [A complex combination of hydrocarbons produced as the residual fraction from the distillation of the products from a catalytic cracking process. It consists predominantly of hydrocarbons having carbon numbers predominantly greater than C_{11} and boiling above approximately 200 °C (392 °F).]	295-511-0	92061-97-7	Carc. Cat. 2; R45	T R: 45 S: 53-45		▶M2 — ◀

▼B

Indeks broj	Međunarodno kemijsko ime	EC broj	CAS broj	Razvrstavanje	Označivanje	Granične koncentracije	Napomene
649-044-00-8	Distillates (petroleum), intermediate catalytic cracked, thermally degraded; Heavy Fuel oil; [A complex combination of hydrocarbons produced by the distillation of products from a catalytic cracking process which has been used as a heat transfer fluid. It consists predominantly of hydrocarbons boiling in the range of approximately 220 °C to 450 °C (428 °F to 842 °F). This stream is likely to contain organic sulfur compounds.]	295-990-6	92201-59-7	Carc. Cat. 2; R45	T R: 45 S: 53-45		►M2 — ◄
649-045-00-3	Residual oils (petroleum); Heavy Fuel oil; [A complex combination of hydrocarbons, sulfur compounds and metal-containing organic compounds obtained as the residue from refinery fractionation cracking processes. It produces a finished oil with a viscosity above 2cSt. at 100 °C.]	298-754-0	93821-66-0	Carc. Cat. 2; R45	T R: 45 S: 53-45		►M2 — ◄
649-046-00-9	Residues, steam cracked, thermally treated; Heavy Fuel oil; [A complex combination of hydrocarbons obtained by the treatment and distillation of raw steam-cracked naphtha. It consists predominantly of unsaturated hydrocarbons boiling in the range above approximately 180 °C (356 °F).]	308-733-0	98219-64-8	Carc. Cat. 2; R45	T R: 45 S: 53-45		►M2 — ◄
649-047-00-4	Distillates (petroleum), hydrodesulfurized full-range middle; Heavy Fuel oil; [A complex combination of hydrocarbons obtained by treating a petroleum stock with hydrogen. It consists predominantly of hydrocarbons having carbon numbers predominantly in the range of C_9 through C_{25} and boiling in the range of approximately 150 °C to 400 °C (302 °F to 752 °F).]	309-863-0	101316-57-8	Carc. Cat. 2; R45	T R: 45 S: 53-45		►M2 — ◄
649-048-00-X	Residues (petroleum), catalytic reformer fractionator;	265-069-3	64741-67-9	Carc. Cat. 2; R45	T R: 45 S: 53-45		►M2 — ◄

Indeks broj	Međunarodno kemijsko ime	EC broj	CAS broj	Razvrstavanje	Označivanje	Granične koncentracije	Napomene
	Heavy Fuel oil; [A complex combination of hydrocarbons produced as the residual fraction from distillation of the product from a catalytic reforming process. It consists of predominantly aromatic hydrocarbons having carbon numbers predominantly in the range of C_{10} through C_{25} and boiling in the range of approximately 160 °C to 400 °C (320 °F to 725 °F). This stream is likely to contain 5 wt. % or more of 4- or 6-membered condensed ring aromatic hydrocarbons.]						
649-049-00-5	Petroleum; Crude oil; [A complex combination of hydrocarbons, It consists predominantly of aliphatic, alicyclic and aromatic hydrocarbons. It may also contain small amounts of nitrogen, oxygen and sulfur compounds. This category encompasses light, medium, and heavy petroleums, as well as the oils extended from tar sands. Hydrocarbonaceous materials requiring major chemical changes for their recovery or conversion to petroleum refinery feedstocks such as crude shale oils; upgraded shale oils and liquid coal fuels are not included in this definition.]	232-298-5	8002-05-9	Carc. Cat. 2; R45	T R: 45 S: 53-45		►M2 — ◄
649-050-00-0	Distillates (petroleum), light paraffinic; Unrefined or mildly refined baseoil; [A complex combination of hydrocarbons produced by vacuum distillation of the residuum from atmospheric distillation of crude oil. It consists of hydrocarbons having carbon numbers predominantly in the range of C_{15} through C_{30} and produces a finished oil with a viscosity of less than 100 SUS at 100 °F (19cSt at 40 °C). It contains a relatively large proportion of saturated aliphatic hydrocarbons normally present in this distillation range of crude oil.]	265-051-5	64741-50-0	Carc. Cat. 1; R45	T R: 45 S: 53-45		►M2 — ◄

▼B

Indeks broj	Međunarodno kemijsko ime	EC broj	CAS broj	Razvrstavanje	Označivanje	Granične koncentracije	Napomene
649-051-00-6	Distillates (petroleum), heavy paraffinic; Unrefined or mildly refined baseoil; [A complex combination of hydrocarbons produced by vacuum distillation of the residuum from atmospheric distillation of crude oil. It consists of hydrocarbons having carbon numbers predominantly in the range of C_{20} through C_{50} and produces a finished oil with a viscosity of at least 100 SUS at 100 °F (19cSt at 40 °C). It contains a relatively large proportion of saturated aliphatic hydrocarbons.]	265-052-0	64741-51-1	Carc. Cat. 1; R45	T R: 45 S: 53-45		►M2 — ◄
649-052-00-1	Distillates (petroleum), light naphthenic; Unrefined or mildly refined baseoil; [A complex combination of hydrocarbons produced by vacuum distillation of the residuum from atmospheric distillation of crude oil. It consists of hydrocarbons having carbon numbers predominantly in the range of C_{15} through C_{30} and produces a finished oil with a viscosity of less than 100 SUS at 100 °F (19cSt at 40 °C). It contains relatively few normal paraffins.]	265-053-6	64741-52-2	Carc. Cat. 1; R45	T R: 45 S: 53-45		►M2 — ◄
649-053-00-7	Distillates (petroleum), heavy naphthenic; Unrefined or mildly refined baseoil; [A complex combination of hydrocarbons produced by vacuum distillation of the residuum from atmospheric distillation of crude oil. It consists of hydrocarbons having carbon numbers predominantly in the range of C_{20} through C_{50} and produces a finished oil with a viscosity of at least 100 SUS at 100 °F (19cSt at 40 °C). It contains relatively few normal paraffins.]	265-054-1	64741-53-3	Carc. Cat. 1; R45	T R: 45 S: 53-45		►M2 — ◄

▼B

Indeks broj	Međunarodno kemijsko ime	EC broj	CAS broj	Razvrstavanje	Označivanje	Granične koncentracije	Napomene
649-054-00-2	Distillates (petroleum), acid-treated heavy naphthenic; Unrefined or mildly refined baseoil; [A complex combination of hydrocarbons obtained as a raffinate from a sulfuric acid treating process. It consists of hydrocarbons having carbon numbers predominantly in the range of C_{20} through C_{50} and produces a finished oil with a viscosity of at least 100 SUS at 100 °F (19cSt at 40 °C). It contains relatively few normal paraffins.]	265-117-3	64742-18-3	Carc. Cat. 1; R45	T R: 45 S: 53-45		▶M2 — ◀
649-055-00-8	Distillates (petroleum), acid-treated light naphthenic; Unrefined or mildly refined baseoil; [A complex combination of hydrocarbons obtained as a raffinate from a sulfuric acid treating process. It consists of hydrocarbons having carbon numbers predominantly in the range of C_{15} through C_{30} and produces a finished oil with a viscosity of less than 100 SUS at 100 °F (19cSt at 40 °C). It contains relatively few normal paraffins.]	265-118-9	64742-19-4	Carc. Cat. 1; R45	T R: 45 S: 53-45		▶M2 — ◀
649-056-00-3	Distillates (petroleum), acid-treated heavy paraffinic; Unrefined or mildly refined baseoil; [A complex combination of hydrocarbons obtained as a raffinate from a sulfuric acid process. It consists predominantly of saturated hydrocarbons having carbon numbers predominantly in the range of C_{20} through C_{50} and produces a finished oil having a viscosity of a least 100 SUS at 100 °F (19cSt at 40 °C).]	265-119-4	64742-20-7	Carc. Cat. 1; R45	T R: 45 S: 53-45		▶M2 — ◀

▼B

Indeks broj	Međunarodno kemijsko ime	EC broj	CAS broj	Razvrstavanje	Označivanje	Granične koncentracije	Napomene
649-057-00-9	Distillates (petroleum), acid-treated light paraffinic; Unrefined or mildly refined baseoil; [A complex combination of hydrocarbons obtained as a raffinate from a sulfuric acid treating process. It consists predominantly of saturated hydrocarbons having carbon numbers predominantly in the range of C_{15} through C_{30} and produces a finished oil having a viscosity of less than 100 SUS at 100 °F (19cSt at 40 °C).]	265-121-5	64742-21-8	Carc. Cat. 1; R45	T R: 45 S: 53-45		►M2 — ◄
649-058-00-4	Distillates (petroleum), chemically neutralized heavy paraffinic; Unrefined or mildly refined baseoil; [A complex combination of hydrocarbons obtained from a treating process to remove acidic materials. It consists predominantly of hydrocarbons having carbon numbers predominantly in the range of C_{20} through C_{50} and produces a finished oil with a viscosity of at least 100 SUS at 100 °F (19cSt at 40 °C). It contains a relatively large proportion of aliphatic hydrocarbons.]	265-127-8	64742-27-4	Carc. Cat. 1; R45	T R: 45 S: 53-45		►M2 — ◄
649-059-00-X	Distillates (petroleum), chemically neutralized light paraffinic; Unrefined or mildly refined baseoil; [A complex combination of hydrocarbons produced by a treating process to remove acidic materials. It consists of hydrocarbons having carbon numbers predominantly in the range of C_{15} through C_{30} and produces a finished oil with a viscosity less than 100 SUS at 100 °F (19cSt at 40 °C).]	265-128-3	64742-28-5	Carc. Cat. 1; R45	T R: 45 S: 53-45		►M2 — ◄

▼B

Indeks broj	Međunarodno kemijsko ime	EC broj	CAS broj	Razvrstavanje	Označivanje	Granične koncentracije	Napomene
649-060-00-5	Distillates (petroleum), chemically neutralized heavy naphthenic; Unrefined or mildly refined baseoil; [A complex combination of hydrocarbons produced by a treating process to remove acidic materials. It consists of hydrocarbons having carbon numbers predominantly in the range of C_{20} through C_{50} and produces a finished oil with a viscosity of at least 100 SUS at 100 °F (19cSt at 40 °C). It contains relatively few normal paraffins.]	265-135-1	64742-34-3	Carc. Cat. 1; R45	T R: 45 S: 53-45		►M2 — ◄
649-061-00-0	Distillates (petroleum), chemically neutralized light naphthenic; Unrefined or mildly refined baseoil; [A complex combination of hydrocarbons produced by a treating process to remove acidic materials. It consists of hydrocarbons having carbon numbers predominantly in the range of C_{15} through C_{30} and produces a finished oil with a viscosity of less than 100 SUS a 100 °F (19cSt at 40 °C). It contains relatively few normal paraffins.]	265-136-7	64742-35-4	Carc. Cat. 1; R45	T R: 45 S: 53-45		►M2 — ◄
▼M1 649-062-00-6	Gases (petroleum), catalytic cracked naphtha depropanizer overhead, C_3-rich acid-free; Petroleum gas; [A complex combination of hydrocarbons obtained from fractionation of catalytic cracked hydrocarbons and treated to remove acidic impurities. It consists of hydrocarbons having carbon numbers in the range of C_2 through C_4, predominantly C_3.]	270-755-0	68477-73-6	F+; R12 Carc. Cat. 1; R45 Muta. Cat. 2; R46	F+; T R: 45-46-12 S: 53-45		►M2 — ◄ K

▼M1

Indeks broj	Međunarodno kemijsko ime	EC broj	CAS broj	Razvrstavanje	Označivanje	Granične koncentracije	Napomene
649-063-00-1	Gases (petroleum), catalytic cracker; Petroleum gas; [A complex combination of hydrocarbons produced by the distillation of the products from a catalytic cracking process. It consists predominantly of aliphatic hydrocarbons having carbon numbers predominantly in the range of C_1 through C_6.]	270-756-6	68477-74-7	F+; R12 Carc. Cat. 1; R45 Muta. Cat. 2; R46	F+; T R: 45-46-12 S: 53-45		►M2 — ◄ K
649-064-00-7	Gases (petroleum), catalytic cracker, C_{1-5}-rich; Petroleum gas; [A complex combination of hydrocarbons produced by the distillation of products from a catalytic cracking process. It consists of aliphatic hydrocarbons having carbon numbers in the range of C_1 through C_6, predominantly C_1 through C_5.]	270-757-1	68477-75-8	F+; R12 Carc. Cat. 1; R45 Muta. Cat. 2; R46	F+; T R: 45-46-12 S: 53-45		►M2 — ◄ K
649-065-00-2	Gases (petroleum), catalytic polymd. naphtha stabilizer overhead, C_{2-4}-rich; Petroleum gas; [A complex combination of hydrocarbons obtained from the fractionation stabilization of catalytic polymerized naphtha. It consists of aliphatic hydrocarbons having carbon numbers in the range of C_2 through C_6, predominantly C_2 through C_4.]	270-758-7	68477-76-9	F+; R12 Carc. Cat. 1; R45 Muta. Cat. 2; R46	F+; T R: 45-46-12 S: 53-45		►M2 — ◄ K
649-066-00-8	Gases (petroleum), catalytic reformer, C_{1-4}-rich; Petroleum gas; [A complex combination of hydrocarbons produced by distillation of products from a catalytic reforming process. It consists of hydrocarbons having carbon numbers in the range of C_1 through C_6, predominantly C_1 through C_4.]	270-760-8	68477-79-2	F+; R12 Carc. Cat. 1; R45 Muta. Cat. 2; R46	F+; T R: 45-46-12 S: 53-45		►M2 — ◄ K

▼M1

Indeks broj	Međunarodno kemijsko ime	EC broj	CAS broj	Razvrstavanje	Označivanje	Granične koncentracije	Napomene
649-067-00-3	Gases (petroleum), C_{3-5} olefinic-paraffinic alkylation feed; Petroleum gas; [A complex combination of olefinic and paraffinic hydrocarbons having carbon numbers in the range of C_3 through C_5 which are used as alkylation feed. Ambient temperatures normally exceed the critical temperature of these combinations.]	270-765-5	68477-83-8	F+; R12 Carc. Cat. 1; R45 Muta. Cat. 2; R46	F+; T R: 45-46-12 S: 53-45		►M2 — ◄ K
649-068-00-9	Gases (petroleum), C_4-rich; Petroleum gas; [A complex combination of hydrocarbons produced by distillation of products from a catalytic fractionation process. It consists of aliphatic hydrocarbons having carbon numbers in the range of C_3 through C_5, predominantly C_4.]	270-767-6	68477-85-0	F+; R12 Carc. Cat. 1; R45 Muta. Cat. 2; R46	F+; T R: 45-46-12 S: 53-45		►M2 — ◄ K
649-069-00-4	Gases (petroleum), deethanizer overheads; Petroleum gas; [A complex combination of hydrocarbons produced from distillation of the gas and gasoline fractions from the catalytic cracking process. It contains predominantly ethane and ethylene.]	270-768-1	68477-86-1	F+; R12 Carc. Cat. 1; R45 Muta. Cat. 2; R46	F+; T R: 45-46-12 S: 53-45		►M2 — ◄ K
649-070-00-X	Gases (petroleum), deisobutanizer tower overheads; Petroleum gas; [A complex combination of hydrocarbons produced by the atmospheric distillation of a butane-butylene stream. It consists of aliphatic hydrocarbons having carbon numbers predominantly in the range of C_3 through C_4.]	270-769-7	68477-87-2	F+; R12 Carc. Cat. 1; R45 Muta. Cat. 2; R46	F+; T R: 45-46-12 S: 53-45		►M2 — ◄ K

▼M1

Indeks broj	Međunarodno kemijsko ime	EC broj	CAS broj	Razvrstavanje	Označivanje	Granične koncentracije	Napomene
649-071-00-5	Gases (petroleum), depropanizer dry, propene-rich; Petroleum gas; [A complex combination of hydrocarbons produced by the distillation of products from the gas and gasoline fractions of a catalytic cracking process. It consists predominantly of propylene with some ethane and propane.]	270-772-3	68477-90-7	F+; R12 Carc. Cat. 1; R45 Muta. Cat. 2; R46	F+; T R: 45-46-12 S: 53-45		►M2 — ◄ K
649-072-00-0	Gases (petroleum), depropanizer overheads; Petroleum gas; [A complex combination of hydrocarbons produced by distillation of products from the gas and gasoline fractions of a catalytic cracking process. It consists of aliphatic hydrocarbons having carbon numbers predominantly in the range of C_2 through C_4.]	270-773-9	68477-91-8	F+; R12 Carc. Cat. 1; R45 Muta. Cat. 2; R46	F+; T R: 45-46-12 S: 53-45		►M2 — ◄ K
649-073-00-6	Gases (petroleum), gas recovery plant depropanizer overheads; Petroleum gas; [A complex combination of hydrocarbons obtained by fractionation of miscellaneous hydrocarbon streams. It consists predominantly of hydrocarbons having carbon numbers in the range of C_1 through C_4, predominantly propane.]	270-777-0	68477-94-1	F+; R12 Carc. Cat. 1; R45 Muta. Cat. 2; R46	F+; T R: 45-46-12 S: 53-45		►M2 — ◄ K
649-074-00-1	Gases (petroleum), Girbotol unit feed; Petroleum gas; [A complex combination of hydrocarbons that is used as the feed into the Girbatol unit to remove hydrogen sulfide. It consists of aliphatic hydrocarbons having carbon numbers predominantly in the range of C_2 through C_4.]	270-778-6	68477-95-2	F+; R12 Carc. Cat. 1; R45 Muta. Cat. 2; R46	F+; T R: 45-46-12 S: 53-45		►M2 — ◄ K

▼M1

Indeks broj	Međunarodno kemijsko ime	EC broj	CAS broj	Razvrstavanje	Označivanje	Granične koncentracije	Napomene
649-075-00-7	Gases (petroleum), isomerized naphtha fractionator, C_4-rich, hydrogen sulfide-free; Petroleum gas	270-782-8	68477-99-6	F+; R12 Carc. Cat. 1; R45 Muta. Cat. 2; R46	F+; T R: 45-46-12 S: 53-45		►M2 — ◄ K
649-076-00-2	Tail gas (petroleum), catalytic cracked clarified oil and thermal cracked vacuum residue fractionation reflux drum; Petroleum gas; [A complex combination of hydrocarbons obtained from fractionation of catalytic cracked clarified oil and thermal cracked vacuum residue. It consists predominantly of hydrocarbons having carbon numbers predominantly in the range of C_1 through C_6.]	270-802-5	68478-21-7	F+; R12 Carc. Cat. 1; R45 Muta. Cat. 2; R46	F+; T R: 45-46-12 S: 53-45		►M2 — ◄ K
649-077-00-8	Tail gas (petroleum), catalytic cracked naphtha stabilization absorber; Petroleum gas; [A complex combination of hydrocarbons obtained from the stabilization of catalytic cracked naphtha. It consists predominantly of hydrocarbons having carbon numbers predominantly in the range of C_1 through C_6.]	270-803-0	68478-22-8	F+; R12 Carc. Cat. 1; R45 Muta. Cat. 2; R46	F+; T R: 45-46-12 S: 53-45		►M2 — ◄ K
649-078-00-3	Tail gas (petroleum), catalytic cracker, catalytic reformer and hydrodesulfurizer combined fractionater; Petroleum gas; [A complex combination of hydrocarbons obtained from the fractionation of products from catalytic cracking, catalytic reforming and hydrodesulfurizing processes treated to remove acidic impurities. It consists predominantly of hydrocarbons having cabon numbers predominantly in the range of C_1 through C_5.]	270-804-6	68478-24-0	F+; R12 Carc. Cat. 1; R45 Muta. Cat. 2; R46	F+; T R: 45-46-12 S: 53-45		►M2 — ◄ K

▼M1

Indeks broj	Međunarodno kemijsko ime	EC broj	CAS broj	Razvrstavanje	Označivanje	Granične koncentracije	Napomene
649-079-00-9	Tail gas (petroleum), catalytic reformed naphtha fractionation stabilizer; Petroleum gas; [A complex combination of hydrocarbons obtained from the fractionation stabilization of catalytic reformed naphtha. It consists predominantly of hydrocarbons having carbon numbers predominantly in the range of C_1 through C_4.]	270-806-7	68478-26-2	F+; R12 Carc. Cat. 1; R45 Muta. Cat. 2; R46	F+; T R: 45-46-12 S: 53-45		►M2 — ◄ K
649-080-00-4	Tail gas (petroleum), saturate gas plant mixed stream, C_4-rich; Petroleum gas; [A complex combination of hydrocarbons obtained from the fractionation stabilization of straight-run naphtha, distillation tail gas and catalytic reformed naphtha stabilizer tail gas. It consists of hydrocarbons having carbon numbers in the range of C_3 through C_6, predominantly butane and isobutane.]	270-813-5	68478-32-0	F+; R12 Carc. Cat. 1; R45 Muta. Cat. 2; R46	F+; T R: 45-46-12 S: 53-45		►M2 — ◄ K
649-081-00-X	Tail gas (petroleum), saturate gas recovery plant, C_{1-2}-rich; Petroleum gas; [A complex combination of hydrocarbons obtained from fractionation of distillate tail gas, straight-run naphtha, catalytic reformed naphtha stabilizer tail gas. It consists predominantly of hydrocarbons having carbon numbers in the range of C_1through C_5, predominantly methane and ethane.]	270-814-0	68478-33-1	F+; R12 Carc. Cat. 1; R45 Muta. Cat. 2; R46	F+; T R: 45-46-12 S: 53-45		►M2 — ◄ K
649-082-00-5	Tail gas (petroleum), vacuum residues thermal cracker; Petroleum gas; [A complex combination of hydrocarbons obtained from the thermal cracking of vacuum residues. It consists of hydrocarbons having carbon numbers predominantly in the range of C_1 through C_5.]	270-815-6	68478-34-2	F+; R12 Carc. Cat. 1; R45 Muta. Cat. 2; R46	F+; T R: 45-46-12 S: 53-45		►M2 — ◄ K

▼M1

Indeks broj	Međunarodno kemijsko ime	EC broj	CAS broj	Razvrstavanje	Označivanje	Granične koncentracije	Napomene
649-083-00-0	Hydrocarbons, C_{3-4}-rich, petroleum distillate; Petroleum gas; [A complex combination of hydrocarbons produced by distillation and condensation of crude oil. It consists of hydrocarbons having carbon numbers in the range of C_3 through C_5, predominantly C_3 through C_4.]	270-990-9	68512-91-4	F+; R12 Carc. Cat. 1; R45 Muta. Cat. 2; R46	F+; T R: 45-46-12 S: 53-45		►M2 — ◄ K
649-084-00-6	Gases (petroleum), full-range straight-run naphtha dehexanizer off; petroleum gas; [A complex combination of hydrocarbons obtained by the fractionation of the full-range straight-run naphtha. It consists of hydrocarbons having carbon numbers predominantly in the range of C_2 through C_6.]	271-000-8	68513-15-5	F+; R12 Carc. Cat. 1; R45 Muta. Cat. 2; R46	F+; T R: 45-46-12 S: 53-45		►M2 — ◄ K
649-085-00-1	Gases (petroleum), hydrocracking depropanizer off, hydrocarbon-rich; Petroleum gas; [A complex combination of hydrocarbon produced by the distillation of products from a hydrocracking process. It consists predominantly of hydrocarbons having carbon numbers predominantly in the range of C_1 through C_4. It may also contain small amounts of hydrogen and hydrogen sulfide.]	271-001-3	68513-16-6	F+; R12 Carc. Cat. 1; R45 Muta. Cat. 2; R46	F+; T R: 45-46-12 S: 53-45		►M2 — ◄ K
649-086-00-7	Gases (petroleum), light straight-run naphtha stabilizer off; Petroleum gas; [A complex combination of hydrocarbons obtained by the stabilization of light straight-run naphtha. It consists of saturated aliphatic hydrocarbons having carbon numbers predominantly in the range of C_2 through C_6.]	271-002-9	68513-17-7	F+; R12 Carc. Cat. 1; R45 Muta. Cat. 2; R46	F+; T R: 45-46-12 S: 53-45		►M2 — ◄ K

▼M1

Indeks broj	Međunarodno kemijsko ime	EC broj	CAS broj	Razvrstavanje	Označivanje	Granične koncentracije	Napomene
649-087-00-2	Residues (petroleum), alkylation splitter, C_4-rich; Petroleum gas; [A complex residuum from the distillation of streams various refinery operations. It consists of hydrocarbons having carbon numbers in the range of C_4 through C_5, predominantly butane and boiling in the range of approximately – 11,7 °C to 27.8 °C (11 °F to 82 °F).]	271-010-2	68513-66-6	F+; R12 Carc. Cat. 1; R45 Muta. Cat. 2; R46	F+; T R: 45-46-12 S: 53-45		►M2 — ◄ K
649-088-00-8	Hydrocarbons, C_{1-4}; Petroleum gas; [A complex combination of hydrocarbons provided by thermal cracking and absorber operations and by distillation of crude oil. It consists of hydrocarbons having carbon numbers predominantly in the range of C_1 through C_4 and boiling in the range of approximately minus 164 °C to minus 0,5 °C (– 263 °F to 31 °F).]	271-032-2	68514-31-8	F+; R12 Carc. Cat 1; R45 Muta. Cat. 2; R46	F+; T R: 45-46-12 S: 53-45		►M2 — ◄ K
649-089-00-3	Hydrocarbons, C_{1-4}, sweetened; Petroleum gas; [A complex combination of hydrocarbons obtained by subjecting hydrocarbon gases to a sweetening process to convert mercaptans or to remove acidic impurities. It consists of hydrocarbons having carbon numbers predominantly in the range of C_1 through C_4 and boiling in the range of approximately – 164 °C to – 0,5 °C (– 263 °F to 31 °F).]	271-038-5	68514-36-3	F+; R12 Carc. Cat. 1; R45 Muta. Cat. 2; R46	F+; T R: 45-46-12 S: 53-45		►M2 — ◄ K
649-090-00-9	Hydrocarbons, C_{1-3}; Petroleum gas; [A complex combination of hydrocarbons having carbon numbers predominantly in the range of C_1 through C_3 and boiling in the range of approximately minus 164 °C to minus 42 °C (– 263 °F to – 44 °F).]	271-259-7	68527-16-2	F+; R12 Carc. Cat. 1; R45 Muta. Cat. 2; R46	F+; T R: 45-46-12 S: 53-45		►M2 — ◄ K

▼M1

Indeks broj	Međunarodno kemijsko ime	EC broj	CAS broj	Razvrstavanje	Označivanje	Granične koncentracije	Napomene
649-091-00-4	Hydrocarbons, C_{1-4}, debutanizer fraction; Petroleum gas	271-261-8	68527-19-5	F+; R12 Carc. Cat. 1; R45 Muta. Cat. 2; R46	F+; T R: 45-46-12 S: 53-45		►M2 — ◄ K
649-092-00-X	Gases (petroleum), C_{1-5}, wet; Petroleum gas; [A complex combination of hydrocarbons produced by the distillation of crude oil and/or the cracking of tower gas oil. It consists of hydrocarbons having carbon numbers predominantly in the range of C_1 through C_5.]	271-624-0	68602-83-5	F+; R12 Carc. Cat. 1; R45 Muta. Cat. 2; R46	F+; T R: 45-46-12 S: 53-45		►M2 — ◄ K
649-093-00-5	Hydrocarbons, C_{2-4}; Petroleum gas	271-734-9	68606-25-7	F+; R12 Carc. Cat. 1; R45 Muta. Cat. 2; R46	F+; T R: 45-46-12 S: 53-45		►M2 — ◄ K
649-094-00-0	Hydrocarbons, C_3; Petroleum gas	271-735-4	68606-26-8	F+; R12 Carc. Cat. 1; R45 Muta. Cat. 2; R46	F+; T R: 45-46-12 S: 53-45		►M2 — ◄ K
649-095-00-6	Gases (petroleum), alkylation feed; Petroleum gas; [A complex combination of hydrocarbons produced by the catalytic cracking of gas oil. It consists of hydrocarbons having carbon numbers predominantly in the range of C_3 through C_4.]	271-737-5	68606-27-9	F+; R12 Carc. Cat. 1; R45 Muta. Cat. 2; R46	F+; T R: 45-46-12 S: 53-45		►M2 — ◄ K
649-096-00-1	Gases (petroleum), depropanizer bottoms fractionation off; Petroleum gas; [A complex combination of hydrocarbons obtained from the fractionation of depropanizer bottoms. It consists predominantly of butane, isobutane and butadiene.]	271-742-2	68606-34-8	F+; R12 Carc. Cat. 1; R45 Muta. Cat. 2; R46	F+; T R: 45-46-12 S: 53-45		►M2 — ◄ K
649-097-00-7	Gases (petroleum), refinery blend; Petroleum gas; [A complex combination obtained from various processes. It consists of hydrogen, hydrogen sulfide and hydrocarbons having carbon numbers predominantly in the range of C_1 through C_5.]	272-183-7	68783-07-3	F+; R12 Carc. Cat. 1; R45 Muta. Cat. 2; R46	F+; T R: 45-46-12 S: 53-45		►M2 — ◄ K

▼M1

Indeks broj	Međunarodno kemijsko ime	EC broj	CAS broj	Razvrstavanje	Označivanje	Granične koncentracije	Napomene
649-098-00-2	Gases (petroleum), catalytic cracking; Petroleum gas; [A complex combination of hydrocarbons produced by the distillation of the products from a catalytic cracking process. It consists predominantly of hydrocarbons having carbon numbers predominantly in the range of C_3 through C_5.]	272-203-4	68783-64-2	F+; R12 Carc. Cat. 1; R45 Muta. Cat. 2; R46	F+; T R: 45-46-12 S: 53-45		►M2 — ◄ K
649-099-00-8	Gases (petroleum), C_{2-4}, sweetened; Petroleum gas; [A complex combination of hydrocarbons obtained by subjecting a petroleum distillate to a sweetening process to convert mercaptans or to remove acidic impurities. It consists predominantly of saturated and unsaturated hydrocarbons having carbon numbers predominantly in the range of C_2 through C_4 and boiling in the range of approximately – 51 °C to – 34 °C (– 60 °F to – 30 °F).]	272-205-5	68783-65-3	F+; R12 Carc. Cat. 1; R45 Muta. Cat. 2; R46	F+; T R: 45-46-12 S: 53-45		►M2 — ◄ K
649-100-00-1	Gases (petroleum), crude oil fractionation off; Petroleum gas; [A complex combination of hydrocarbons produced by the fractionation of crude oil. It consists of saturated aliphatic hydrocarbons having carbon numbers predominantly in the range of C_1 through C_5.]	272-871-7	68918-99-0	F+; R12 Carc. Cat. 1; R45 Muta. Cat. 2; R46	F+; T R: 45-46-12 S: 53-45		►M2 — ◄ K
649-101-00-7	Gases (petroleum), dehexanizer off; Petroleum gas; [A complex combination of hydrocarbons obtained by the fractionation of combined naphtha streams. It consists of saturated aliphatic hydrocarbons having carbon numbers predominantly in the range of C_1 through C_5.]	272-872-2	68919-00-6	F+; R12 Carc. Cat. 1; R45 Muta. Cat. 2; R46	F+; T R: 45-46-12 S: 53-45		►M2 — ◄ K

▼M1

Indeks broj	Međunarodno kemijsko ime	EC broj	CAS broj	Razvrstavanje	Označivanje	Granične koncentracije	Napomene
649-102-00-2	Gases (petroleum), light straight run gasoline fractionation stabilizer off; Petroleum gas; [A complex combination of hydrocarbons obtained by the fractionation of light straight-run gasoline. It consists of saturated aliphatic hydrocarbons having carbon numbers predominantly in the range of C_1 through C_5.]	272-878-5	68919-05-1	F+; R12 Carc. Cat. 1; R45 Muta. Cat. 2; R46	F+; T R: 45-46-12 S: 53-45		►M2 — ◄ K
649-103-00-8	Gases (petroleum), naphtha unifiner desulfurization stripper off; Petroleum gas; [A complex combination of hydrocarbons produced by a naphtha unifiner desulfurization process and stripped from the naphtha product. It consists of saturated aliphatic hydrocarbons having carbon numbers predominantly in the range of C_1 through C_4.]	272-879-0	68919-06-2	F+; R12 Carc. Cat. 1; R45 Muta. Cat. 2; R46	F+; T R: 45-46-12 S: 53-45		►M2 — ◄ K
649-104-00-3	Gases (petroleum), straight-run naphtha catalytic reforming off; Petroleum gas; [A complex combination of hydrocarbons obtained by the catalytic reforming of straight-run naphtha and fractionation of the total effluent. It consists of methane, ethane, and propane.]	272-882-7	68919-09-5	F+; R12 Carc. Cat. 1; R45 Muta. Cat. 2; R46	F+; T R: 45-46-12 S: 53-45		►M2 — ◄ K
649-105-00-9	Gases (petroleum), fluidized catalytic cracker splitter overheads; Petroleum gas; [A complex combination of hydrocarbons produced by the fractionation of the charge to the C_3 -C_4 splitter. It consists predominantly of C_3 hydrocarbons.]	272-893-7	68919-20-0	F+; R12 Carc. Cat. 1; R45 Muta. Cat. 2; R46	F+; T R: 45-46-12 S: 53-45		►M2 — ◄ K

▼M1

Indeks broj	Međunarodno kemijsko ime	EC broj	CAS broj	Razvrstavanje	Označivanje	Granične koncentracije	Napomene
649-106-00-4	Gases (petroleum), straight-run stabilizer off; Petroleum gas; [A complex combination of hydrocarbons obtained from the fractionation of the liquid from the first tower used in the distillation of crude oil. It consists of saturated aliphatic hydrocarbons having carbon numbers predominantly in the range of C_1 through C_4.]	272-883-2	68919-10-8	F+; R12 Carc. Cat. 1; R45 Muta. Cat. 2; R46	F+; T R: 45-46-12 S: 53-45		►M2 — ◄ K
649-107-00-X	Gases (petroleum), catalytic cracked naphtha debutanizer; Petroleum gas; [A complex combination of hydrocarbons obtained from fractionation of catalytic cracked naphtha. It consists of hydrocarbons having carbon numbers predominantly in the range of C_1 through C_4.]	273-169-3	68952-76-1	F+; R12 Carc. Cat. 1; R45 Muta. Cat. 2; R46	F+; T R: 45-46-12 S: 53-45		►M2 — ◄ K
649-108-00-5	Tail gas (petroleum), catalytic cracked distillate and naphtha stabilizer; Petroleum gas; [A complex combination of hydrocarbons obtained by the fractionation of catalytic cracked naphtha and distillate. It consists predominantly of hydrocarbons having carbon numbers predominantly in the range of C_1 through C_4.]	273-170-9	68952-77-2	F+; R12 Carc. Cat. 1; R45 Muta. Cat. 2; R46	F+; T R: 45-46-12 S: 53-45		►M2 — ◄ K
649-109-00-0	Tail gas (petroleum), thermal-cracked distillate, gas oil and naphtha absorber; petroleum gas; [A complex combination of hydrocarbons obtained from the separation of thermal-cracked distillates, naphtha and gas oil. It consists pedrominantly of hydrocarbons having carbon numbers predominantly in the range of C_1 through C_6.]	273-175-6	68952-81-8	F+; R12 Carc. Cat. 1; R45 Muta. Cat. 2; R46	F+; T R: 45-46-12 S: 53-45		►M2 — ◄ K

▼M1

Indeks broj	Međunarodno kemijsko ime	EC broj	CAS broj	Razvrstavanje	Označivanje	Granične koncentracije	Napomene
649-110-00-6	Tail gas (petroleum), thermal cracked hydrocarbon fractionation stabilizer, petroleum coking; Petroleum gas; [A complex combination of hydrocarbons obtained from the fractionation stabilization of thermal cracked hydrocarbons from petroleum coking process. It consists of hydrocarbons having carbon numbers predominantly in the range of C_1 through C_6.]	273-176-1	68952-82-9	F+; R12 Carc. Cat. 1; R45 Muta. Cat. 2; R46	F+; T R: 45-46-12 S: 53-45		►M2 — ◄ K
649-111-00-1	Gases (petroleum, light steam-cracked, butadiene conc.; Petroleum gas; [A complex combination of hydrocarbons produced by the distillation of products from a thermal cracking process. It consists of hydrocarbons having a carbon number predominantly of C_4.]	273-265-5	68955-28-2	F+; R12 Carc. Cat. 1; R45 Muta. Cat. 2; R46	F+; T R: 45-46-12 S: 53-45		►M2 — ◄ K
649-112-00-7	Gases (petroleum), straight-run naphtha catalytic reformer stabilizer overhead; Petroleum gas; [A complex combination of hydrocarbons obtained by the catalytic reforming of straight-run naphtha and the fractionation of the total effluent. It consists of saturated aliphatic hydrocarbons having carbon numbers predominantly in the range of C_2 through C_4.]	273-270-2	68955-34-0	F+; R12 Carc. Cat. 1; R45 Muta. Cat. 2; R46	F+; T R: 45-46-12 S: 53-45		►M2 — ◄ K
649-113-00-2	Hydrocarbons, C_4; Petroleum gas	289-339-5	87741-01-3	F+; R12 Carc. Cat. 1; R45 Muta. Cat. 2; R46	F+; T R: 45-46-12 S: 53-45		►M2 — ◄ K
649-114-00-8	Alkanes, C_{1-4}, C_3-rich; Petroleum gas	292-456-4	90622-55-2	F+; R12 Carc. Cat. 1; R45 Muta. Cat. 2; R46	F+; T R: 45-46-12 S: 53-45		►M2 — ◄ K

▼M1

Indeks broj	Međunarodno kemijsko ime	EC broj	CAS broj	Razvrstavanje	Označivanje	Granične koncentracije	Napomene
649-115-00-3	Gases (petroleum), steam-cracker C_3-rich; Petroleum gas; [A complex combination of hydrocarbons produced by the distillation of products from a steam cracking process. It consists predominantly of propylene with some propane and boils in the range of approximately – 70 °C to 0 °C (– 94 °F to 32 °F).]	295-404-9	92045-22-2	F+; R12 Carc. Cat. 1; R45 Muta. Cat. 2; R46	F+; T R: 45-46-12 S: 53-45		►M2 — ◄ K
649-116-00-9	Hydrocarbons, C_4, steam-cracker distillate; Petroleum gas; [A complex combination of hydrocarbons produced by the distillation of the products of a steam cracking process. It consists predominantly of hydrocarbons having a carbon number of C_4, predominantly 1-butene and 2-butene, containing also butane and isobutene and boiling in the range of approximately minus 12 °C to 5 °C (10,4 °F to 41 °F).]	295-405-4	92045-23-3	F+; R12 Carc. Cat. 1; R45 Muta. Cat. 2; R46	F+; T R: 45-46-12 S: 53-45		►M2 — ◄ K
649-117-00-4	Petroleum gases, liquefied, sweetened, C_4 fraction; Petroleum gas; [A complex combination of hydrocarbons obtained by subjecting a liquified petroleum gas mix to a sweetening process to oxidize mercaptans or to remove acidic impurities. It consists predominantly of C_4 saturated and unsaturated hydrocarbons.]	295-463-0	92045-80-2	F+; R12 Carc. Cat. 1; R45 Muta. Cat. 2; R46	F+; T R: 45-46-12 S: 53-45		►M2 — ◄KS
649-118-00-X	Hydrocarbons, C_4, 1,3-butadiene- and isobutene-free; Petroleum gas	306-004-1	95465-89-7	F+; R12 Carc. Cat. 1; R45 Muta. Cat. 2; R46	F+; T R: 45-46-12 S: 53-45		►M2 — ◄ K
649-119-00-5	Raffinates (petroleum), steam-cracked C_4 fraction cuprous ammonium acetate extn., C_{3-5} and C_{3-5} unsatd., butadiene-free; Petroleum gas	307-769-4	97722-19-5	F+; R12 Carc. Cat. 1; R45 Muta. Cat. 2; R46	F+; T R: 45-46-12 S: 53-45		►M2 — ◄ K

▼M1

Indeks broj	Međunarodno kemijsko ime	EC broj	CAS broj	Razvrstavanje	Označivanje	Granične koncentracije	Napomene
649-120-00-0	Gases (petroleum), amine system feed; Refinery gas; [The feed gas to the amine system for removal of hydrogen sulfide. It consists of hydrogen. Carbon monoxide, carbon dioxide, hydrogen sulfide and aliphatic hydrocarbons having carbon numbers predominantly in the range of C_1 through C_5 may also be present.]	270-746-1	68477-65-6	F+; R12 Carc. Cat. 1; R45 Muta. Cat. 2; R46	F+; T R: 45-46-12 S: 53-45		►M2 — ◄ K
649-121-00-6	Gases (petroleum), benzene unit hydrodesulfurizer off; Refinery gas; [Off gases produced by the benzene unit. It consists primarily of hydrogen. Carbon monoxide and hydrocarbons having carbon numbers predominantly in the range of C_1 through C_6, including benzene, may also be present.]	270-747-7	68477-66-7	F+; R12 Carc. Cat. 1; R45 Muta. Cat. 2; R46	F+; T R: 45-46-12 S: 53-45		►M2 — ◄ K
649-122-00-1	Gases (petroleum), benzene unit recycle, hydrogen-rich; Refinery gas; [A complex combination of hydrocarbons obtained by recycling the gases of the benzene unit. It consists primarily of hydrogen with various small amounts of carbon monoxide and hydrocarbons having carbon numbers in the range of C_1 through C_6.]	270-748-2	68477-67-8	F+; R12 Carc. Cat. 1; R45 Muta. Cat. 2; R46	F+; T R: 45-46-12 S: 53-45		►M2 — ◄ K
649-123-00-7	Gases (petroleum), blend oil, hydrogen-nitrogen-rich; Refinery gas; [A complex combination of hydrocarbons obtained by distillation of a blend oil. It consists primarily of hydrogen and nitrogen with various small amounts of carbon monoxide, carbon dioxide, and aliphatic hydrocarbons having carbon numbers predominantly in the range of C_1 through C_5.]	270-749-8	68477-68-9	F+; R12 Carc. Cat. 1; R45 Muta. Cat. 2; R46	F+; T R: 45-46-12 S: 53-45		►M2 — ◄ K

▼M1

Indeks broj	Međunarodno kemijsko ime	EC broj	CAS broj	Razvrstavanje	Označivanje	Granične koncentracije	Napomene
649-124-00-2	Gases (petroleum), catalytic reformed naphtha stripper overheads; Refinery gas; [A complex combination of hydrocarbons obtained from stabilization of catalytic reformed naphtha. Its consists of hydrogen and saturated hydrocarbons having carbon numbers predominantly in the range of C_1 through C_4.]	270-759-2	68477-77-0	F+; R12 Carc. Cat. 1; R45 Muta. Cat. 2; R46	F+; T R: 45-46-12 S: 53-45		►M2 — ◄ K
649-125-00-8	Gases (petroleum), C_{6-8} catalytic reformer recycle; Refinery gas; [A complex combination of hydrocarbons produced by distillation of products from catalytic reforming of C_6-C_8 feed and recycled to conserve hydrogen. It consists primarily of hydrogen. It may also contain various small amounts of carbon monoxide, carbon dioxide, nitrogen, and hydrocarbons having carbon numbers predominantly in the range of C_1 through C_6.]	270-761-3	68477-80-5	F+; R12 Carc. Cat. 1; R45 Muta. Cat. 2; R46	F+; T R: 45-46-12 S: 53-45		►M2 — ◄ K
649-126-00-3	Gases (petroleum), C_{6-8} catalytic reformer; Refinery gas; [A complex combination of hydrocarbons produced by distillation of products from catalytic reforming of C_6-C_8feed. It consists of hydrocarbons having carbon numbers in the range of C_1 through C_5 and hydrogen.]	270-762-9	68477-81-6	F+; R12 Carc. Cat. 1; R45 Muta. Cat. 2; R46	F+; T R: 45-46-12 S: 53-45		►M2 — ◄ K
649-127-00-9	Gases (petroleum), C_{6-8} catalytic reformer recycle, hydrogen-rich; Refinery gas	270-763-4	68477-82-7	F+; R12 Carc. Cat. 1; R45 Muta. Cat. 2; R46	F+; T R: 45-46-12 S: 53-45		►M2 — ◄ K

▼M1

Indeks broj	Međunarodno kemijsko ime	EC broj	CAS broj	Razvrstavanje	Označivanje	Granične koncentracije	Napomene
649-128-00-4	Gases (petroleum), C_2-return stream; Refinery gas; [A complex combination of hydrocarbons obtained by the extraction of hydrogen from a gas stream which consists primarily of hydrogen with small amounts of nitrogen, carbon monoxide, methane, ethane, and ethylene. It contains predominantly hydrocarbons such as methane, ethane, and ethylene with small amounts of hydrogen, nitrogen and carbon monoxide.]	270-766-0	68477-84-9	F+; R12 Carc. Cat. 1; R45 Muta. Cat. 2; R46	F+; T R: 45-46-12 S: 53-45		►M2 — ◄ K
649-129-00-X	Gases (petroleum), dry sour, gas-concn.-unit-off; Refinery gas; [The complex combination of dry gases from a gas concentration unit. It consists of hydrogen, hydrogen sulfide and hydrocarbons having carbon numbers predominantly in the range of C_1 through C_3.]	270-774-4	68477-92-9	F+; R12 Carc. Cat. 1; R45 Muta. Cat. 2; R46	F+; T R: 45-46-12 S: 53-45		►M2 — ◄ K
649-130-00-5	Gases (petroleum), gas concn. reabsorber distn.; Refinery gas; [A complex combination of hydrocarbons produced by distillation of products from combined gas streams in a gas concentration reabsorber. It consists predominantly of hydrogen, carbon monoxide, carbon dioxide, nitrogen, hydrogen sulfide and hydrocarbons having carbon numbers in the range of C_1 through C_3.]	270-776-5	68477-93-0	F+; R12 Carc. Cat. 1; R45 Muta. Cat. 2; R46	F+; T R: 45-46-12 S: 53-45		►M2 — ◄ K
649-131-00-0	Gases (petroleum), hydrogen absorber off; Refinery gas; [A complex combination obtained by absorbing hydrogen from a hydrogen rich stream. It consists of hydrogen, carbon monoxide, nitrogen, and methane with small amounts of C_2 hydrocarbons.]	270-779-1	68477-96-3	F+; R12 Carc. Cat. 1; R45 Muta. Cat. 2; R46	F+; T R: 45-46-12 S: 53-45		►M2 — ◄ K

▼M1

Indeks broj	Međunarodno kemijsko ime	EC broj	CAS broj	Razvrstavanje	Označivanje	Granične koncentracije	Napomene
649-132-00-6	Gases (petroleum), hydrogen-rich; Refinery gas; [A complex combination separated as a gas from hydrocarbon gases by chilling. It consists primarily of hydrogen with various small amounts of carbon monoxide, nitrogen, methane, and C_2 hydrocarbons.]	270-780-7	68477-97-4	F+; R12 Carc. Cat. 1; R45 Muta. Cat. 2; R46	F+; T R: 45-46-12 S: 53-45		►M2 — ◄ K
649-133-00-1	Gases (petroleum), hydrotreater blend oil recycle, hydrogen-nitrogen-rich; Refinery gas; [A complex combination obtained from recycled hydrotreated blend oil. It consists primarily of hydrogen and nitrogen with various small amounts of carbon monoxide, carbon dioxide and hydrocarbons having carbon numbers predominantly in the range of C_1 through C_5.]	270-781-2	68477-98-5	F+; R12 Carc. Cat. 1; R45 Muta. Cat. 2; R46	F+; T R: 45-46-12 S: 53-45		►M2 — ◄ K
649-134-00-7	Gases (petroleum), recycle, hydrogen-rich; Refinery gas; [A complex combination obtained from recycled reactor gases. It consists primarily of hydrogen with various small amounts of carbon monoxide, carbon dioxide, nitrogen, hydrogen sulfide, and saturated aliphatic hydrocarbons having carbon numbers in the range of C_1 through C_5.]	270-783-3	68478-00-2	F+; R12 Carc. Cat. 1; R45 Muta. Cat. 2; R46	F+; T R: 45-46-12 S: 53-45		►M2 — ◄ K
649-135-00-2	Gases (petroleum), reformer make-up, hydrogen-rich; Refinery gas; [A complex combination obtained from the reformers. It consists primarily of hydrogen with various small amounts of carbon monoxide and aliphatic hydrocarbons having carbon numbers predominantly in the range of C_1 through C_5.]	270-784-9	68478-01-3	F+; R12 Carc. Cat. 1; R45 Muta. Cat. 2; R46	F+; T R: 45-46-12 S: 53-45		►M2 — ◄ K

▼M1

Indeks broj	Međunarodno kemijsko ime	EC broj	CAS broj	Razvrstavanje	Označivanje	Granične koncentracije	Napomene
649-136-00-8	Gases (petroleum), reforming hydrotreater; Refinery gas; [A complex combination obtained from the reforming hydrotreating process. It consists primarily of hydrogen, methane, and ethane with various small amounts of hydrogen sulfide and aliphatic hydrocarbons having carbon numbers predominantly in the range of C_3 through C_5.]	270-785-4	68478-02-4	F+; R12 Carc. Cat. 1; R45 Muta. Cat. 2; R46	F+; T R: 45-46-12 S: 53-45		►M2 — ◄ K
649-137-00-3	Gases (petroleum), reforming hydrotreater, hydrogen-methane-rich; Refinery gas; [A complex combination obtained from the reforming hydrotreating process. It consists primarily of hydrogen and methane with various small amounts of carbon monoxide, carbon dioxide, nitrogen and saturated aliphatic hydrocarbons having carbon numbers predominantly in the range of C_2 through C_5.]	270-787-5	68478-03-5	F+; R12 Carc. Cat. 1; R45 Muta. Cat. 2; R46	F+; T R: 45-46-12 S: 53-45		►M2 — ◄ K
649-138-00-9	Gases (petroleum), reforming hydrotreater make-up, hydrogen-rich; Refinery gas; [A complex combination obtained from the reforming hydrotreating process. It consists primarily of hydrogen with various small amounts of carbon monoxide and aliphatic hydrocarbons having carbon numbers predominantly in the range of C_1 through C_5.]	270-788-0	68478-04-6	F+; R12 Carc. Cat. 1; R45 Muta. Cat. 2; R46	F+; T R: 45-46-12 S: 53-45		►M2 — ◄ K
649-139-00-4	Gases (petroleum), thermal cracking distn.; Refinery gas; [A complex combination produced by distillation of products from a thermal cracking process. It consists of hydrogen, hydrogen sulfide, carbon monoxide, carbon dioxide and hydrocarbons having carbon numbers predominantly in the range of C_1 through C_6.]	270-789-6	68478-05-7	F+; R12 Carc. Cat. 1; R45 Muta. Cat. 2; R46	F+; T R: 45-46-12 S: 53-45		►M2 — ◄ K

▼M1

Indeks broj	Međunarodno kemijsko ime	EC broj	CAS broj	Razvrstavanje	Označivanje	Granične koncentracije	Napomene
649-140-00-X	Tail gas (petroleum), catalytic cracker refractionation absorber; Refinery gas; [A complex combination of hydrocarbons obtained from refractionation of products from a catalytic cracking process. It consists of hydrogen and hydrocarbons having carbon numbers predominantly in the range of C_1 through C_3.]	270-805-1	68478-25-1	F+; R12 Carc. Cat. 1; R45 Muta. Cat. 2; R46	F+; T R: 45-46-12 S: 53-45		►M2 — ◄ K
649-141-00-5	Tail gas (petroleum), catalytic reformed naphtha separator; Refinery gas; [A complex combination of hydrocarbons obtained from the catalytic reforming of straight run naphtha. It consists of hydrogen and hydrocarbons having carbon numbers predominantly in the range of C_1 through C_6.]	270-807-2	68478-27-3	F+; R12 Carc. Cat. 1; R45 Muta. Cat. 2; R46	F+; T R: 45-46-12 S: 53-45		►M2 — ◄ K
649-142-00-0	Tail gas (petroleum), catalytic reformed naphtha stabilizer; Refinery gas; [A complex combination of hydrocarbons obtained from the stabilization of catalytic reformed naphtha. It consists of hydrogen and hydrocarbons having carbon numbers predominantly in the range of C_1 through C_6.]	270-808-8	68478-28-4	F+; R12 Carc. Cat. 1; R45 Muta. Cat. 2; R46	F+; T R: 45-46-12 S: 53-45		►M2 — ◄ K
649-143-00-6	Tail gas (petroleum), cracked distillate hydrotreater separator; Refinery gas; [A complex combination of hydrocarbons obtained by treating cracked distillates with hydrogen in the presence of a catalyst. It consists of hydrogen and saturated aliphatic hydrocarbons having carbon numbers predominantly in the range of C_1 through C_5.]	270-809-3	68478-29-5	F+; R12 Carc. Cat. 1; R45 Muta. Cat. 2; R46	F+; T R: 45-46-12 S: 53-45		►M2 — ◄ K

▼M1

Indeks broj	Međunarodno kemijsko ime	EC broj	CAS broj	Razvrstavanje	Označivanje	Granične koncentracije	Napomene
649-144-00-1	Tail gas (petroleum), hydrodesulfurized straight-run naphtha separator; Refinery gas; [A complex combination of hydrocarbons obtained from hydrodesulfurization of straight-run naphtha. It consists of hydrogen and saturated aliphatic hydrocarbons having carbon numbers predominantly in the range of C_1 through C_6.]	270-810-9	68478-30-8	F+; R12 Carc. Cat. 1; R45 Muta. Cat. 2; R46	F+; T R: 45-46-12 S: 53-45		►M2 — ◄ K
649-145-00-7	Gases (petroleum), catalytic reformed straight-run naphtha stabilizer overheads; Refinery gas; [A complex combination of hydrocarbons obtained from the catalytic reforming of straight-run naphtha followed by fractionation of the total effluent. It consists of hydrogen, methane, ethane and propane.]	270-999-8	68513-14-4	F+; R12 Carc. Cat. 1; R45 Muta. Cat. 2; R46	F+; T R: 45-46-12 S: 53-45		►M2 — ◄ K
649-146-00-2	Gases (petroleum), reformer effluent high-pressure flash drum off; Refinery gas; [A complex combination produced by the high-pressure flashing of the effluent from the reforming reactor. It consists primarily of hydrogen with various small amounts of methane, ethane, and propane.]	271-003-4	68513-18-8	F+; R12 Carc. Cat. 1; R45 Muta. Cat. 2; R46	F+; T R: 45-46-12 S: 53-45		►M2 — ◄ K
649-147-00-8	Gases (petroleum), reformer effluent low-pressure flash drum off; Refinery gas; [A complex combination produced by low-pressure flashing of the effluent from the reforming reactor. It consists primarily of hydrogen with various small amounts of methane, ethane, and propane.]	271-005-5	68513-19-9	F+; R12 Carc. Cat. 1; R45 Muta. Cat. 2; R46	F+; T R: 45-46-12 S: 53-45		►M2 — ◄ K

▼M1

Indeks broj	Međunarodno kemijsko ime	EC broj	CAS broj	Razvrstavanje	Označivanje	Granične koncentracije	Napomene
649-148-00-3	Gases (petroleum), oil refinery gas distn. off; Refinery gas; [A complex combination separated by distillation of a gas stream containing hydrogen, carbon monoxide, carbon dioxide and hydrocarbons having carbon numbers in the range of C_1 through C_6 or obtained by cracking ethane and propane. It consists of hydrocarbons having carbon numbers predominantly in the range of C_1 through C_2, hydrogen, nitrogen, and carbon monoxide.]	271-258-1	68527-15-1	F+; R12 Carc. Cat. 1; R45 Muta. Cat. 2; R46	F+; T R: 45-46-12 S: 53-45		►M2 — ◄ K
649-149-00-9	Gases (petroleum), benzene unit hydrotreater depentanizer overheads; Refinery gas; [A complex combination produced by treating the feed from the benzene unit with hydrogen in the presence of a catalyst followed by depentanizing. It consists primarily of hydrogen, ethane and propane with various small amounts of nitrogen, carbon monoxide, carbon dioxide and hydrocarbons having carbon numbers predominantly in the range of C_1 through C_6. It may contain trace amounts of benzene.]	271-623-5	68602-82-4	F+; R12 Carc. Cat. 1; R45 Muta. Cat. 2; R46	F+; T R: 45-46-12 S: 53-45		►M2 — ◄ K
649-150-00-4	Gases (petroleum), secondary absorber off, fluidized catalytic cracker overheads fractionator; Refinery gas; [A complex combination produced by the fractionation of the overhead products from the catalytic cracking process in the fluidized catalytic cracker. It consists of hydrogen, nitrogen, and hydrocarbons having carbon numbers predominantly in the range of C_1 through C_3.]	271-625-6	68602-84-6	F+; R12 Carc. Cat. 1; R45 Muta. Cat. 2; R46	F+; T R: 45-46-12 S: 53-45		►M2 — ◄ K

▼M1

Indeks broj	Međunarodno kemijsko ime	EC broj	CAS broj	Razvrstavanje	Označivanje	Granične koncentracije	Napomene
649-151-00-X	Petroleum products, refinery gases; Refinery gas; [A complex combination which consists primarily of hydrogen with various small amounts of methane, ethane, and propane.]	271-750-6	68607-11-4	F+; R12 Carc. Cat. 1; R45 Muta. Cat. 2; R46	F+; T R: 45-46-12 S: 53-45		►M2 — ◄ K
649-152-00-5	Gases (petroleum), hydrocracking low-pressure separator; Refinery gas; [A complex combination obtained by the liquid-vapor separation of the hydrocracking process reactor effluent. It consists predominantly of hydrogen and saturated hydrocarbons having carbon numbers predominantly in the range of C_1 through C_3.]	272-182-1	68783-06-2	F+; R12 Carc. Cat. 1; R45 Muta. Cat. 2; R46	F+; T R: 45-46-12 S: 53-45		►M2 — ◄ K
649-153-00-0	Gases (petroleum), refinery; Refinery gas; [A complex combination obtained from various petroleum refining operations. It consists of hydrogen and hydrocarbons having carbon numbers predominantly in the range of C_1 through C_3.]	272-338-9	68814-67-5	F+; R12 Carc. Cat. 1; R45 Muta. Cat. 2; R46	F+; T R: 45-46-12 S: 53-45		►M2 — ◄ K
649-154-00-6	Gases (petroleum), platformer products separator off; Refinery gas; [A complex combination obtained from the chemical reforming of naphthenes to aromatics. It consists of hydrogen and saturated aliphatic hydrocarbons having carbon numbers predominantly in the range of C_2 through C_4.]	272-343-6	68814-90-4	F+; R12 Carc. Cat. 1; R45 Muta. Cat. 2; R46	F+; T R: 45-46-12 S: 53-45		►M2 — ◄ K
649-155-00-1	Gases (petroleum), hydrotreated sour kerosine depentanizer stabilizer off; Refinery gas;	272-775-5	68911-58-0	F+; R12 Carc. Cat. 1; R45 Muta. Cat. 2; R46	F+; T R: 45-46-12 S: 53-45		►M2 — ◄ K

▼M1

Indeks broj	Međunarodno kemijsko ime	EC broj	CAS broj	Razvrstavanje	Označivanje	Granične koncentracije	Napomene
	[The complex combination obtained from the depentanizer stabilization of hydrotreated kerosine. It consists primarily of hydrogen, methane, ethane, and propane with various small amounts of nitrogen, hydrogen sulfide, carbon monoxide and hydrocarbons having carbon numbers predominantly in the range of C_4 through C_5.]						
649-156-00-7	Gases (petroleum), hydrotreated sour kerosine flash drum; Refinery gas; [A complex combination obtained from the flash drum of the unit treating sour kerosine with hydrogen in the presence of a catalyst. It consists primarily of hydrogen and methane with various small amounts of nitrogen, carbon monoxide, and hydrocarbons having carbon numbers predominantly in the range of C_2 through C_5.]	272-776-0	68911-59-1	F+; R12 Carc. Cat. 1; R45 Muta. Cat. 2; R46	F+; T R: 45-46-12 S: 53-45		►M2 — ◄ K
649-157-00-2	Gases (petroleum), distillate unifiner desulfurization stripper off; Refinery gas; [A complex combination stripped from the liquid product of the unifiner desulfurization process. It consists of hydrogen sulfide, methane, ethane, and propane.]	272-873-8	68919-01-7	F+; R12 Carc. Cat. 1; R45 Muta. Cat. 2; R46	F+; T R: 45-46-12 S: 53-45		►M2 — ◄ K
649-158-00-8	Gases (petroleum), fluidized catalytic cracker fractionation off; Refinery gas; [A complex combination produced by the fractionation of the overhead product of the fluidized catalytic cracking process. It consists of hydrogen, hydrogen sulfide, nitrogen, and hydrocarbons having carbon numbers predominantly in the range of C_1 through C_5.]	272-874-3	68919-02-8	F+; R12 Carc. Cat. 1; R45 Muta. Cat. 2; R46	F+; T R: 45-46-12 S: 53-45		►M2 — ◄ K

▼M1

Indeks broj	Međunarodno kemijsko ime	EC broj	CAS broj	Razvrstavanje	Označivanje	Granične koncentracije	Napomene
649-159-00-3	Gases (petroleum), fluidized catalytic cracker scrubbing secondary absorber off; Refinery gas; [A complex combination produced by scrubbing the overhead gas from the fluidized catalytic cracker. It consists of hydrogen, nitrogen, methane, ethane and propane.]	272-875-9	68919-03-9	F+; R12 Carc. Cat. 1; R45 Muta. Cat. 2; R46	F+; T R: 45-46-12 S: 53-45		►M2 — ◄ K
649-160-00-9	Gases (petroleum), heavy distillate hydrotreater desulfurization stripper off; Refinery gas; [A complex combination stripped from the liquid product of the heavy distillate hydrotreater desulfurization process. It consists of hydrogen, hydrogen sulfide, and saturated aliphatic hydrocarbons having carbon numbers predominantly in the range of C_1 through C_5.]	272-876-4	68919-04-0	F+; R12 Carc. Cat. 1; R45 Muta. Cat. 2; R46	F+; T R: 45-46-12 S: 53-45		►M2 — ◄ K
649-161-00-4	Gases (petroleum), platformer stabilizer off, light ends fractionation; Refinery gas; [A complex combination obtained by the fractionation of the light ends of the platinum reactors of the platformer unit. It consists of hydrogen, methane, ethane and propane.]	272-880-6	68919-07-3	F+; R12 Carc. Cat. 1; R45 Muta. Cat. 2; R46	F+; T R: 45-46-12 S: 53-45		►M2 — ◄ K
649-162-00-X	Gases (petroleum), preflash tower off, crude distn.; Refinery gas; [A complex combination produced from the first tower used in the distillation of crude oil. It consists of nitrogen and saturated aliphatic hydrocarbons having carbon numbers predominantly in the range of C_1 through C_5.]	272-881-1	68919-08-4	F+; R12 Carc. Cat. 1; R45 Muta. Cat. 2; R46	F+; T R: 45-46-12 S: 53-45		►M2 — ◄ K

▼M1

Indeks broj	Međunarodno kemijsko ime	EC broj	CAS broj	Razvrstavanje	Označivanje	Granične koncentracije	Napomene
649-163-00-5	Gases (petroleum), tar stripper off; Refinery gas; [A complex combination obtained by the fractionation of reduced crude oil. It consists of hydrogen and hydrocarbons having carbon numbers predominantly in the range of C_1 through C_4.]	272-884-8	68919-11-9	F+; R12 Carc. Cat. 1; R45 Muta. Cat. 2; R46	F+; T R: 45-46-12 S: 53-45		►M2 — ◄ K
649-164-00-0	Gases (petroleum), unifiner stripper off; Refinery gas; [A combination of hydrogen and methane obtained by fractionation of the products from the unifiner unit.]	272-885-3	68919-12-0	F+; R12 Carc. Cat. 1; R45 Muta. Cat. 2; R46	F+; T R: 45-46-12 S: 53-45		►M2 — ◄ K
649-165-00-6	Tail gas (petroleum), catalytic hydrodesulfurized naphtha separator; Refinery gas; [A complex combination of hydrocarbons obtained from the hydrodesulfurization of naphtha. It consists of hydrogen, methane, ethane, and propane.]	273-173-5	68952-79-4	F+; R12 Carc. Cat. 1; R45 Muta. Cat. 2; R46	F+; T R: 45-46-12 S: 53-45		►M2 — ◄ K
649-166-00-1	Tail gas (petroleum), straight-run naphtha hydrodesulfurizer; Refinery gas; [A complex combination obtained from the hydrodesulfurization of straight-run naphtha. It consists of hydrogen and hydrocarbons having carbon numbers predominantly in the range of C_1 through C_5.]	273-174-0	68952-80-7	F+; R12 Carc. Cat. 1; R45 Muta. Cat. 2; R46	F+; T R: 45-46-12 S: 53-45		►M2 — ◄K
649-167-00-7	Gases (petroleum), sponge absorber off, fluidized catalytic cracker and gas oil desulfurizer overhead fractionation; Refinery gas; [A complex combination obtained by the fractionation of products from the fluidized catalytic cracker and gas oil desulfurizer. It consists of hydrogen and hydrocarbons having carbon numbers predominantly in the range of C_1 through C_4.]	273-269-7	68955-33-9	F+; R12 Carc. Cat. 1; R45 Muta. Cat. 2; R46	F+; T R: 45-46-12 S: 53-45		►M2 — ◄ K

▼M1

Indeks broj	Međunarodno kemijsko ime	EC broj	CAS broj	Razvrstavanje	Označivanje	Granične koncentracije	Napomene
649-168-00-2	Gases (petroleum), crude distn. and catalytic cracking; Refinery gas; [A complex combination produced by crude distillation and catalytic cracking processes. It consists of hydrogen, hydrogen sulfide, nitrogen, carbon monoxide and paraffinic and olefinic hydrocarbons having carbon numbers predominantly in the range of C_1 through C_6.]	273-563-5	68989-88-8	F+; R12 Carc. Cat. 1; R45 Muta. Cat. 2; R46	F+; T R: 45-46-12 S: 53-45		►M2 — ◄ K
649-169-00-8	Gases (petroleum), gas oil diethanolamine scrubber off; Refinery gas; [A complex combination produced by desulfurization of gas oils with diethanolamine. It consists predominantly of hydrogen sulfide, hydrogen and aliphatic hydrocarbons having carbon numbers in the range of C_1 through C_5.]	295-397-2	92045-15-3	F+; R12 Carc. Cat. 1; R45 Muta. Cat. 2; R46	F+; T R: 45-46-12 S: 53-45		►M2 — ◄ K
649-170-00-3	Gases (petroleum), gas oil hydrodesulfurization effluent; Refinery gas; [A complex combination obtained by separation of the liquid phase from the effluent from the hydrogenation reaction. It consists predominantly of hydrogen, hydrogen sulfide and aliphatic hydrocarbons having carbon numbers predominantly in the range of C_1 through C_3.]	295-398-8	92045-16-4	F+; R12 Carc. Cat. 1; R45 Muta. Cat. 2; R46	F+; T R: 45-46-12 S: 53-45		►M2 — ◄ K
649-171-00-9	Gases (petroleum), gas oil hydrodesulfurization purge; Refinery gas; [A complex combination of gases obtained from the reformer and from the purges from the hydrogenation reactor. It consists predominantly of hydrogen and aliphatic hydrocarbons having carbon numbers predominantly in the range of C_1 through C_4.]	295-399-3	92045-17-5	F+; R12 Carc. Cat. 1; R45 Muta. Cat. 2; R46	F+; T R: 45-46-12 S: 53-45		►M2 — ◄ K

▼M1

Indeks broj	Međunarodno kemijsko ime	EC broj	CAS broj	Razvrstavanje	Označivanje	Granične koncentracije	Napomene
649-172-00-4	Gases (petroleum), hydrogenator effluent flash drum off; Refinery gas; [A complex combination of gases obtained from flash of the effluents after the hydrogenation reaction. It consists predominantly of hydrogen and aliphatic hydrocarbons having carbon numbers predominantly in the range of C_1 through C_6.]	295-400-7	92045-18-6	F+; R12 Carc. Cat. 1; R45 Muta. Cat. 2; R46	F+; T R: 45-46-12 S: 53-45		►M2 — ◄ K
649-173-00-X	Gases (petroleum), naphtha steam cracking high-pressure residual; Refinery gas; [A complex combination obtained as a reaction mass of the non-condensable portions from the product of a naphtha steam cracking process as well as residual gases obtained during the preparation of subsequent products. It consists predominantly of hydrogen and paraffinic and olefinic hydrocarbons having carbon numbers predominantly in the range of C_1 through C_5 with which natural gas may also be mixed.]	295-401-2	92045-19-7	F+; R12 Carc. Cat. 1; R45 Muta. Cat. 2; R46	F+; T R: 45-46-12 S: 53-45		►M2 — ◄ K
649-174-00-5	Gases (petroleum), residue visbaking off; Refinery gas; [A complex combination obtained from viscosity reduction of residues in a furnace. It consists predominantly of hydrogen sulfide and paraffinic and olefinic hydrocarbons having carbon numbers predominantly in the range of C_1 through C_5.]	295-402-8	92045-20-0	F+; R12 Carc. Cat. 1; R45 Muta. Cat. 2; R46	F+; T R: 45-46-12 S: 53-45		►M2 — ◄ K

▼B

649-175-00-0	Foots oil (petroleum), acid-treated; Foots oil; [A complex combination of hydrocarbons obtained by treatment of Foot's oil with sulfuric acid. It consists predominantly of branched-chain hydrocarbons with carbon numbers predominantly in the range of C_{20} through C_{50}.]	300-225-7	93924-31-3	Carc. Cat. 2; R45	T R: 45 S: 53-45		►M2 — ◄ L

▼B

Indeks broj	Međunarodno kemijsko ime	EC broj	CAS broj	Razvrstavanje	Označivanje	Granične koncentracije	Napomene
649-176-00-6	Foots oil (petroleum), clay-treated; Foots oil; [A complex combination of hydrocarbons obtained by treatment of Foot's oil with natural or modified clay in either a contacting or percolation process to remove the trace amounts of polar compounds and impurities present. It consists predominantly of branched chain hydrocarbons with carbon numbers predominantly in the range of C_{20} through C_{50}.]	300-226-2	93924-32-4	Carc. Cat. 2; R45	T R: 45 S: 53-45		►M2 — ◄ L
▼M1 649-177-00-1	Gases (petroleum), C_{3-4}; Petroleum gas; [A complex combination of hydrocarbons produced by distillation of products from the cracking of crude oil. It consists of hydrocarbons having carbon numbers in the range of C_3 through C_4, predominantly of propane and propylene, and boiling in the range of approximately – 51 °C to – 1 °C (– 60 °F to 30 °F.)]	268-629-5	68131-75-9	F+; R12 Carc. Cat. 1; R45 Muta. Cat. 2; R46	F+; T R: 45-46-12 S: 53-45		►M2 — ◄ K
649-178-00-7	Tail gas (petroleum), catalytic cracked distillate and catalytic cracked naphtha fractionation absorber; Petroleum gas; [The complex combination of hydrocarbons from the distillation of the products from catalytic cracked distillates and catalytic cracked naphtha. It consists predominantly of hydrocarbons having carbon numbers in the range of C_1 through C_4.]	269-617-2	68307-98-2	F+; R12 Carc. Cat. 1; R45 Muta. Cat. 2; R46	F+; T R: 45-46-12 S: 53-45		►M2 — ◄ K
649-179-00-2	Tail gas (petroleum), catalytic polymn. naphtha fractionation stabilizer; Petroleum gas;	269-618-8	68307-99-3	F+; R12 Carc. Cat. 1; R45 Muta. Cat. 2; R46	F+; T R: 45-46-12 S: 53-45		►M2 — ◄ K

▼M1

Indeks broj	Međunarodno kemijsko ime	EC broj	CAS broj	Razvrstavanje	Označivanje	Granične koncentracije	Napomene
	[A complex combination of hydrocarbons from the fractionation stabilization products from polymerization of naphtha. It consists predominantly of hydrocarbons having carbon numbers in the range of C_1 through C_4.]						
649-180-00-8	Tail gas (petroleum), catalytic reformed naphtha fractionation stabilizer, hydrogen sulfide-free; Petroleum gas; [A complex combination of hydrocarbons obtained from fractionation stabilization of catalytic reformed naphtha and from which hydrogen sulfide has been removed by amine treatment. It consists predominantly of hydrocarbons having carbon numbers predominantly in the range of C_1 through C_4.]	269-619-3	68308-00-9	F+; R12 Carc. Cat. 1; R45 Muta. Cat. 2; R46	F+; T R: 45-46-12 S: 53-45		►M2 — ◄ K
649-181-00-3	Tail gas (petroleum), cracked distillate hydrotreater stripper; Petroleum gas; [A complex combination of hydrocarbons obtained by treating thermal cracked distillates with hydrogen in the presence of a catalyst. It consists predominantly of saturated hydrocarbons having carbon numbers predominantly in the range of C_1 through C_6.]	269-620-9	68308-01-0	F+; R12 Carc. Cat. 1; R45 Muta. Cat. 2; R46	F+; T R: 45-46-12 S: 53-45		►M2 — ◄ K
649-182-00-9	Tail gas (petroleum), straight-run distillate hydrodesulfurizer, hydrogen sulfide-free; Petroleum gas; [A complex combination of hydrocarbons obtained from catalytic hydrodesulfurization of straight run distillates and from which hydrogen sulfide has been removed by amine treatment. It consists predominantly of hydrocarbons having carbon numbers predominantly in the range of C_1 through C_4.]	269-630-3	68308-10-1	F+; R12 Carc. Cat. 1; R45 Muta. Cat. 2; R46	F+; T R: 45-46-12 S: 53-45		►M2 — ◄ K

▼M1

Indeks broj	Međunarodno kemijsko ime	EC broj	CAS broj	Razvrstavanje	Označivanje	Granične koncentracije	Napomene
649-183-00-4	Tail gas (petroleum), gas oil catalytic cracking absorber; Petroleum gas; [A complex combination of hydrocarbons obtained from the distillation of products from the catalytic cracking of gas oil. It consists predominantly of hydrocarbons having carbon numbers predominantly in the range of C_1 through C_5.]	269-623-5	68308-03-2	F+; R12 Carc. Cat. 1; R45 Muta. Cat. 2; R46	F+; T R: 45-46-12 S: 53-45		►M2 — ◄ K
649-184-00-X	Tail gas (petroleum), gas recovery plant; Petroleum gas; [A complex combination of hydrocarbons from the distillation of products from miscellaneous hydrocarbon streams. It consists predominantly of hydrocarbons having carbon numbers predominantly in the range of C_1 through C_5.]	269-624-0	68308-04-3	F+; R12 Carc. Cat. 1; R45 Muta. Cat. 2; R46	F+; T R: 45-46-12 S: 53-45		►M2 — ◄ K
649-185-00-5	Tail gas (petroleum), gas recovery plant deethanizer; Petroleum gas; [A complex combination of hydrocarbons from the distillation of products from miscellaneous hydrocarbon streams. It consists of hydrocarbons having carbon numbers predominantly in the range of C_1 through C_4.]	269-625-6	68308-05-4	F+; R12 Carc. Cat. 1; R45 Muta. Cat. 2; R46	F+; T R: 45-46-12 S: 53-45		►M2 — ◄ K
649-186-00-0	Tail gas (petroleum), hydrodesulfurized distillate and hydrodesulfurized naphtha fractionator, acid-free; Petroleum gas; [A complex combination of hydrocarbons obtained from fractionation of hydrodesulfurized naphtha and distillate hydrocarbon streams and treated to remove acidic impurities. It consists predominantly of hydrocarbons having carbon numbers predominantly in the range of C_1 through C_5.]	269-626-1	68308-06-5	F+; R12 Carc. Cat. 1; R45 Muta. Cat. 2; R46	F+; T R: 45-46-12 S: 53-45		►M2 — ◄ K

▼M1

Indeks broj	Međunarodno kemijsko ime	EC broj	CAS broj	Razvrstavanje	Označivanje	Granične koncentracije	Napomene
649-187-00-6	Tail gas (petroleum), hydrodesulfurized vacuum gas oil stripper, hydrogen sulfide-free; Petroleum gas; [A complex combination of hydrocarbons obtained from stripping stabilization of catalytic hydrodesulfurized vacuum gas oil and from which hydrogen sulfide has been removed by amine treatment. It consists predominantly of hydrocarbons having carbon numbers predominantly in the range of C_1 through C_6.]	269-627-7	68308-07-6	F+; R12 Carc. Cat. 1; R45 Muta. Cat. 2; R46	F+; T R: 45-46-12 S: 53-45		►M2 — ◄ K
649-188-00-1	Tail gas (petroleum), light straight-run naphtha stabilizer, hydrogen sulfide-free; Petroleum gas; [A complex combination of hydrocarbons obtained from fractionation stabilization of light straight run naphtha and from which hydrogen sulfide has been removed by amine treatment. It consists predominantly of hydrocarbons having carbon numbers predominantly in the range of C_1 through C_5.]	269-629-8	68308-09-8	F+; R12 Carc. Cat. 1; R45 Muta. Cat. 2; R46	F+; T R: 45-46-12 S: 53-45		►M2 — ◄ K
649-189-00-7	Tail gas (petroleum), propane-propylene alkylation feed prep deethanizer; Petroleum gas; [A complex combination of hydrocarbons obtained from the distillation of the reaction products of propane with propylene. It consists of hydrocarbons having carbon numbers predominantly in the range of C_1 through C_4.]	269-631-9	68308-11-2	F+; R12 Carc. Cat. 1; R45 Muta. Cat. 2; R46	F+; T R: 45-46-12 S: 53-45		►M2 — ◄ K
649-190-00-2	Tail gas (petroleum), vacuum gas oil hydrodesulfurizer, hydrogen sulfide-free; Petroleum gas;	269-632-4	68308-12-3	F+; R12 Carc. Cat. 1; R45 Muta. Cat. 2; R46	F+; T R: 45-46-12 S: 53-45		►M2 — ◄ K

▼M1

Indeks broj	Međunarodno kemijsko ime	EC broj	CAS broj	Razvrstavanje	Označivanje	Granične koncentracije	Napomene
	[A complex combination of hydrocarbons obtained from catalytic hydrodesulfurization of vacuum gas oil and from which hydrogen sulfide has been removed by amine treatment. It consists predominantly of hydrocarbons having carbon numbers predominantly in the range of C_1 through C_6.]						
649-191-00-8	Gases (petroleum), catalytic cracked overheads; Petroleum gas; [A complex combination of hydrocarbons produced by the distillation of products from the catalytic cracking process. It consists of hydrocarbons having carbon numbers predominantly in the range of C_3 through C_5 and boiling in the range of approximately – 48 °C to 32 °C (– 54 °F to 90 °F).]	270-071-2	68409-99-4	F+; R12 Carc. Cat. 1; R45 Muta. Cat. 2; R46	F+; T R: 45-46-12 S: 53-45		►M2 — ◄ K
649-193-00-9	Alkanes, C_{1-2}; Petroleum gas	270-651-5	68475-57-0	F+; R12 Carc. Cat. 1; R45 Muta. Cat. 2; R46	F+; T R: 45-46-12 S: 53-45		►M2 — ◄ K
649-194-00-4	Alkanes, C_{2-3}; Petroleum gas	270-652-0	68475-58-1	F+; R12 Carc. Cat. 1; R45 Muta. Cat. 2; R46	F+; T R: 45-46-12 S: 53-45		►M2 — ◄ K
649-195-00-X	Alkanes, C_{3-4}; petroleum gas	270-653-6	68475-59-2	F+; R12 Carc. Cat. 1; R45 Muta. Cat. 2; R46	F+; T R: 45-46-12 S: 53-45		►M2 — ◄ K
649-196-00-5	Alkanes, C_{4-5}; Petroleum gas	270-654-1	68475-60-5	F+; R12 Carc. Cat. 1; R45 Muta. Cat. 2; R46	F+; T R: 45-46-12 S: 53-45		►M2 — ◄ K
649-197-00-0	Fuel gases; Petroleum gas; [A combination of light gases. It consists predominantly of hydrogen and/or low molecular weight hydrocarbons.]	270-667-2	68476-26-6	F+; R12 Carc. Cat. 1; R45 Muta. Cat. 2; R46	F+; T R: 45-46-12 S: 53-45		►M2 — ◄ K
649-198-00-6	Fuel gases, crude oil of distillates; Petroleum gas;	270-670-9	68476-29-9	F+; R12 Carc. Cat. 1; R45 Muta. Cat. 2; R46	F+; T R: 45-46-12 S: 53-45		►M2 — ◄ K

▼M1

Indeks broj	Međunarodno kemijsko ime	EC broj	CAS broj	Razvrstavanje	Označivanje	Granične koncentracije	Napomene
	[A complex combination of light gases produced by distillation of crude oil and by catalytic reforming of naphtha. It consists of hydrogen and hydrocarbons having carbon numbers predominantly in the range of C_1 through C_4 and boiling in the range of approximately – 217 °C to – 12 °C (– 423 °F to 10 °F).]						
649-199-00-1	Hydrocarbons, C_{3-4}; Petroleum gas	270-681-9	68476-40-4	F+; R12 Carc. Cat. 1; R45 Muta. Cat. 2; R46	F+; T R: 45-46-12 S: 53-45		►M2 — ◄ K
649-200-00-5	Hydrocarbons, C_{4-5}; Petroleum gas	270-682-4	68476-42-6	F+; R12 Carc. Cat. 1; R45 Muta. Cat. 2; R46	F+; T R: 45-46-12 S: 53-45		►M2 — ◄ K
649-201-00-0	Hydrocarbons, C_{2-4}, C_3-rich; Petroleum gas	270-689-2	68476-49-3	F+; R12 Carc. Cat. 1; R45 Muta. Cat. 2; R46	F+; T R: 45-46-12 S: 53-45		►M2 — ◄ K
649-202-00-6	Petroleum gases, liquefied; Petroleum gas; [A complex combination of hydrocarbons produced by the distillation of crude oil. It consists of hydrocarbons having carbon numbers predominantly in the range of C_3 through C_7 and boiling in the range of approximately – 40 °C to 80 °C (– 40 °F to 176 °F).]	270-704-2	68476-85-7	F+; R12 Carc. Cat. 1; R45 Muta. Cat. 2; R46	F+; T R: 45-46-12 S: 53-45		►M2 — ◄KS
649-203-00-1	Petroleum gases, liquefied, sweetened; Petroleum gas; [A complex combination of hydrocarbons obtained by subjecting liquefied petroleum gas mix to a sweetening process to convert mercaptans or to remove acidic impurities. It consists of hydrocarbons having carbon numbers predominantly in the range of C_3 through C_7 and boiling in the range of approximately – 40 °C to 80 °C (– 40 °F to 176 °F).]	270-705-8	68476-86-8	F+; R12 Carc. Cat. 1; R45 Muta. Cat. 2; R46	F+; T R: 45-46-12 S: 53-45		►M2 — ◄KS

▼M1

Indeks broj	Međunarodno kemijsko ime	EC broj	CAS broj	Razvrstavanje	Označivanje	Granične koncentracije	Napomene
649-204-00-7	gases (petroleum), C_{3-4}, isobutane-rich; Petroleum gas; [A complex combination of hydrocarbons from the distillation of saturated and unsaturated hydrocarbons usually ranging in carbon numbers from C_3 through C_6, predominantly butane and isobutane. It consists of saturated and unsaturated hydrocarbons having carbon numbers in the range of C_3 through C_4, predominantly isobutane.]	270-724-1	68477-33-8	F+; R12 Carc. Cat. 1; R45 Muta. Cat. 2; R46	F+; T R: 45-46-12 S: 53-45		►M2 — ◄ K
649-205-00-2	Distillates (petroleum), C_{3-6}, piperylene-rich; Petroleum gas; [A complex combination of hydrocarbons from the distillation of saturated and unsaturated aliphatic hydrocarbons usually ranging in the carbon numbers C_3 through C_6. It consists of saturated and unsaturated hydrocarbons having carbon numbers in the range of C_3 through C_6, predominantly piperylenes.]	270-726-2	68477-35-0	F+; R12 Carc. Cat. 1; R45 Muta. Cat. 2; R46	F+; T R: 45-46-12 S: 53-45		►M2 — ◄ K
649-206-00-8	Gases (petroleum), butane splitter overheads; Petroleum gas; [A complex combination of hydrocarbons obtained from the distillation of the butane stream. It consists of aliphatic hydrocarbons having carbon numbers predominantly in the range of C_3 through C_4.]	270-750-3	68477-69-0	F+; R12 Carc. Cat. 1; R45 Muta. Cat. 2; R46	F+; T R: 45-46-12 S: 53-45		►M2 — ◄ K
649-207-00-3	Gases (petroleum), C_{2-3}-; Petroleum gas; [A complex combination of hydrocarbons produced by the distillation of products from a catalytic fractionation process. It contains predominantly ethane, ethylene, propane, and propylene.]	270-751-9	68477-70-3	F+; R12 Carc. Cat. 1; R45 Muta. Cat. 2; R46	F+; T R: 45-46-12 S: 53-45		►M2 — ◄ K

▼M1

Indeks broj	Međunarodno kemijsko ime	EC broj	CAS broj	Razvrstavanje	Označivanje	Granične koncentracije	Napomene
649-208-00-9	Gases (petroleum), catalytic-cracked gas oil depropanizer bottoms, C_4-rich acid-free; Petroleum gas; [A complex combination of hydrocarbons obtained from fractionation of catalytic cracked gas oil hydrocarbon stream and treated to remove hydrogen sulfide and other acidic components. It consists of hydrocarbons having carbon numbers in the range of C_3 through C_5, predominantly C_4.]	270-752-4	68477-71-4	F+; R12 Carc. Cat. 1; R45 Muta. Cat. 2; R46	F+; T R: 45-46-12 S: 53-45		►M2 — ◄ K
649-209-00-4	Gases (petroleum), catalytic-cracked naphtha debutanizer bottoms, C_{3-5}-rich; Petroleum gas; [A complex combination of hydrocarbons obtained from the stabilization of catalytic cracked naphtha. It consists of aliphatic hydrocarbons having carbon numbers predominantly in the range of C_3 through C_5.]	270-754-5	68477-72-5	F+; R12 Carc. Cat. 1; R45 Muta. Cat. 2; R46	F+; T R: 45-46-12 S: 53-45		►M2 — ◄ K
649-210-00-X	Tail gas (petroleum), isomerized naphtha fractionation stabilizer; Petroleum gas; [A complex combination of hydrocarbons obtained from the fractionation stabilization products from isomerized naphtha. It consists predominantly of hydrocarbons having carbon numbers predominantly in the range of C_1 through C_4.]	269-628-2	68308-08-7	F+; R12 Carc. Cat. 1; R45 Muta. Cat. 2; R46	F+; T R: 45-46-12 S: 53-45		►M2 — ◄ K

▼B

649-211-00-5	Foots oil (petroleum), carbon-treated; Foots oil; [A complex combination of hydrocarbons obtained by the treatment of Foots oil with activated carbon for the removal of trace constituents and impurities. It consists predominantly of saturated straight chain hydrocarbons having carbon numbers predominantly greater than C_{12}.]	308-126-0	97862-76-5	Carc. Cat. 2; R45	T R: 45 S: 53-45		►M2 — ◄ L

Indeks broj	Međunarodno kemijsko ime	EC broj	CAS broj	Razvrstavanje	Označivanje	Granične koncentracije	Napomene
649-212-00-0	Distillates (petroleum), sweetened middle; Gasoil — unspecified; [A complex combination of hydrocarbons obtained by subjecting a petroleum distillate to a sweetening process to convert mercaptans or to remove acidic impurities. It consists of hydrocarbons having carbon numbers predominantly in the range of C_9 through C_{20} and boiling in the range of approximately 150 °C to 345 °C (302 °F to 653 °F).]	265-088-7	64741-86-2	Carc. Cat. 2; R45	T R: 45 S: 53-45		►M2 — ◄ N
649-213-00-6	Gas oils (petroleum), solvent-refined; Gasoil — unspecified; [A complex combination of hydrocarbons obtained as the raffinate from a solvent extraction process. It consists predominantly of aliphatic hydrocarbons having carbon numbers predominantly in the range of C_{11} through C_{25} and boiling in the range of approximately 205 °C to 400 °C (401 °F to 752 °F).]	265-092-9	64741-90-8	Carc. Cat. 2; R45	T R: 45 S: 53-45		►M2 — ◄ N
649-214-00-1	Distillates (petroleum), solvent-refined middle; Gasoil — unspecified; [A complex combination of hydrocarbons obtained as the raffinate from a solvent extraction process. It consists predominantly of aliphatic hydrocarbons having carbon numbers predominantly in the range of C_9 through C_{20} and boiling in the range of approximately 150 °C to 345 °C (302 °F to 653 °F).]	265-093-4	64741-91-9	Carc. Cat. 2; R45	T R: 45 S: 53-45		►M2 — ◄ N
649-215-00-7	Gas oils (petroleum), acid-treated; Gasoil — unspecified; [A complex combination of hydrocarbons obtained as a raffinate from a sulfuric acid treating process. It consists of hydrocarbons having carbon numbers predominantly in the range of C_{13} through C_{25} and boiling in the range of approximately 230 °C to 400 °C (446 °F to 752 °F).]	265-112-6	64742-12-7	Carc. Cat. 2; R45	T R: 45 S: 53-45		►M2 — ◄ N

▼B

Indeks broj	Međunarodno kemijsko ime	EC broj	CAS broj	Razvrstavanje	Označivanje	Granične koncentracije	Napomene
649-216-00-2	Distillates (petroleum), acid-treated middle; Gasoil — unspecified; [A complex combination of hydrocarbons obtained as a raffinate from a sulfuric acid treating process. It consists of hydrocarbons having carbon numbers predominantly in the range of C_{11} through C_{20} and boiling in the range of approximately 205 °C to 345 °C (401 °F to 653 °F).]	265-113-1	64742-13-8	Carc. Cat. 2; R45	T R: 45 S: 53-45		►M2 — ◄ N
649-217-00-8	Distillates (petroleum), acid-treated light; Gasoil — unspecified; [A complex combination of hydrocarbons obtained as a raffinate from a sulfuric acid treating process. It consists of hydrocarbons having carbon numbers predominantly in the range of C_9 through C_{16} and boiling in the range of approximately 150 °C to 290 °C (302 °F to 554 °F).]	265-114-7	64742-14-9	Carc. Cat. 2; R45	T R: 45 S: 53-45		►M2 — ◄ N
649-218-00-3	Gas oils (petroleum), chemically neutralized; Gasoil — unspecified; [A complex combination of hydrocarbons produced by a treating process to remove acidic materials. It consists of hydrocarbons having carbon numbers predominantly in the range of C_{13} through C_{25} and boiling in the range of approximately 230 °C to 400 °C (446 °F to 752 °F).]	265-129-9	64742-29-6	Carc. Cat. 2; R45	T R: 45 S: 53-45		►M2 — ◄ N
649-219-00-9	Distillates (petroleum), chemically neutralized middle; Gasoil — unspecified; [A complex combination of hydrocarbons produced by a treating process to remove acidic materials. It consists of hydrocarbons having carbon numbers predominantly in the range of C_{11} through C_{20} and boiling in the range of approximately 205 °C to 345 °C (401 °F to 653 °F).]	265-130-4	64742-30-9	Carc. Cat. 2; R45	T R: 45 S: 53-45		►M2 — ◄ N

▼B

Indeks broj	Međunarodno kemijsko ime	EC broj	CAS broj	Razvrstavanje	Označivanje	Granične koncentracije	Napomene
649-220-00-4	Distillates (petroleum), clay-treated middle; Gasoil — unspecified; [A complex combination of hydrocarbons resulting from treatment of a petroleum fraction with natural or modified clay, usually in a percolation process to remove the trace amounts of polar compounds and impurities present. It consists of hydrocarbons having carbon numbers predominantly in the range of C_9 through C_{20} and boiling in the range of approximately 150 °C to 345 °C (302 °F to 653 °F).]	265-139-3	64742-38-7	Carc. Cat. 2; R45	T R: 45 S: 53-45		►M2 — ◄ N
649-221-00-X	Distillates (petroleum), hydrotreated middle; Gasoil — unspecified; [A complex combination of hydrocarbons obtained by treating a petroleum fraction with hydrogen in the presence of a catalyst. It consists of hydrocarbons having carbon numbers predominantly in the range of C_{11} through C_{25} and boiling in the range of approximately 205 °C to 400 °C (401 °F to 752 °F).]	265-148-2	64742-46-7	Carc. Cat. 2; R45	T R: 45 S: 53-45		►M2 — ◄ N
649-222-00-5	Gas oils (petroleum), hydrodesulfurized; Gasoil — unspecified; [A complex combination of hydrocarbons obtained from a petroleum stock by treating with hydrogen to convert organic sulfur to hydrogen sulfide which is removed. It consists predominantly of hydrocarbons having carbon numbers predominantly in the range of C_{13} through C_{25} and boiling in the range of approximately 230 °C to 400 °C (446 °F to 752 °F).]	265-182-8	64742-79-6	Carc. Cat. 2; R45	T R: 45 S: 53-45		►M2 — ◄ N

Indeks broj	Međunarodno kemijsko ime	EC broj	CAS broj	Razvrstavanje	Označivanje	Granične koncentracije	Napomene
649-223-00-0	Distillates (petroleum), hydrodesulfurized middle; Gasoil — unspecified; [A complex combination of hydrocarbons obtained from a petroleum stock by treating with hydrogen to convert organic sulfur to hydrogen sulfide which is removed. It consists of hydrocarbons having carbon numbers predominantly in the range of C_{11} through C_{25} and boiling in the range of approximately 205 °C to 400 °C (401 °F to 752 °F).]	265-183-3	64742-80-9	Carc. Cat. 2; R45	T R: 45 S: 53-45		►M2 — ◄ N
649-224-00-6	Fuels, diesel; Gasoil — unspecified; [A complex combination of hydrocarbons produced by the distillation of crude oil. It consists of hydrocarbons having carbon numbers predominantly in the range of C_9 through C_{20} and boiling in the range of approximately 163 °C to 357 °C (325 °F to 675 °F).]	269-822-7	68334-30-5	Carc. Cat. 3; R40	Xn R: 40 S: (2-)36/37		►M2 — ◄ N
649-225-00-1	Fuel oil, No 2; Gasoil — unspecified; [A distillate oil having a minimum viscosity of 32,6 SUS at 37,7 °C (100 °F) to a maximum of 37,9 SUS at 37,7 °C (100 °F).]	270-671-4	68476-30-2	Carc. Cat. 3; R40	Xn R: 40 S: (2-)36/37		►M2 — ◄
649-226-00-7	Fuel oil, No 4; Gasoil — unspecified; [A distillate oil having a minimum viscosity of 45 SUS at 37,7 °C (100 °F) to a maximum of 125 SUS at 37,7 °C (100 °F).]	270-673-5	68476-31-3	Carc. Cat. 3; R40	Xn R: 40 S: (2-)36/37		►M2 — ◄
649-227-00-2	Fuels, diesel, No 2; Gasoil — unspecified; [A distillate oil having a minimum viscosity of 32,6 SUS at 37,7 °C (100 °F).]	270-676-1	68476-34-6	Carc. Cat. 3; R40	Xn R: 40 S: (2-)36/37		►M2 — ◄

▼B

Indeks broj	Međunarodno kemijsko ime	EC broj	CAS broj	Razvrstavanje	Označivanje	Granične koncentracije	Napomene
649-228-00-8	Distillates (petroleum), catalytic reformer fractionator residue, high-boiling; Gasoil — unspecified; [A complex combination of hydrocarbons from the distillation of catalytic reformer fracftionator residue. It boils in the range of approximately 343 °C to 399 °C (650 °F to 750 °F).]	270-719-4	68477-29-2	Carc. Cat. 2; R45	T R: 45 S: 53-45		►M2 — ◄ N
649-229-00-3	Distillates (petroleum), catalytic reformer fractionator residue, intermediate-boiling; Gasoil — unspecified; [A complex combination of hydrocarbons from the distillation of catalytic reformer fractionator residue. It boils in the range of approximately 288 °C to 371 °C (550 °F to 700 °F).]	270-721-5	68477-30-5	Carc. Cat. 2; R45	T R: 45 S: 53-45		►M2 — ◄ N
649-230-00-9	Distillates (petroleum), catalytic reformer fractionator residue, low-boiling; Gasoil — unspecified; [The complex combination of hydrocarbons from the distillation of catalytic reformer fractionator residue. It boils approximately below 288 °C (550 °F).]	270-722-0	68477-31-6	Carc. Cat. 2; R45	T R: 45 S: 53-45		►M2 — ◄ N
649-231-00-4	Distillates (petroleum), highly refined middle; Gasoil — unspecified; [A complex combination of hydrocarbons obtained by the subjection of a petroleum fraction to several of the following steps: filtration, centrifugation, atmospheric distillation, vacuum distillation, acidification, neutralization and clay treatment. It consists predominantly of hydrocarbons having carbon numbers predominantly in the range of C_{10} through C_{20}.]	292-615-8	90640-93-0	Carc. Cat. 2; R45	T R: 45 S: 53-45		►M2 — ◄ N

▼B

Indeks broj	Međunarodno kemijsko ime	EC broj	CAS broj	Razvrstavanje	Označivanje	Granične koncentracije	Napomene
649-232-00-X	Distillates (petroleum) catalytic reformer, heavy arom. conc.; Gasoil — unspecified; [A complex combination of hydrocarbons obtained from the distillation of a catalytically reformed petroleum cut. It consists predominantly of aromatic hydrocarbons having carbon numbers predominantly in the range of C_{10} through C_{16} and boiling in the range of approximately 200 °C to 300 °C (392 °F to 572 °F).]	295-294-2	91995-34-5	Carc. Cat. 2; R45	T R: 45 S: 53-45		►M2 — ◄ N
649-233-00-5	Gas oils, paraffinic; Gasoil — unspecified; [A distillate obtained from the redistillation of a complex combination of hydrocarbons obtained by the distillation of the effluents from a severe catalytic hydrotreatment of paraffins. It boils in the range of approximately 190 °C to 330 °C (374 °F to 594 °F).]	300-227-8	93924-33-5	Carc. Cat. 2; R45	T R: 45 S: 53-45		►M2 — ◄ N
649-234-00-0	Naphtha (petroleum), solvent-refined hydrodesulfurized heavy; Gasoil — unspecified	307-035-3	97488-96-5	Carc. Cat. 2; R45	T R: 45 S: 53-45		►M2 — ◄ N
649-235-00-6	Hydrocarbons, C_{16-20}, hydrotreated middle distillate, distn. lights; Gasoil — unspecified; [A complex combination of hydrocarbons obtained as first runnings from the vacuum distillation of effluents from the treatment of a middle distillate with hydrogen. It consists predominantly of hydrocarbons having carbon numbers predominantly in the range of C_{16} through C_{20} and boiling in the range of approximately 290 °C to 350 °C (554 °F to 662 °F). It produces a finished oil having a viscosity of 2cSt at 100 °C (212 °F).]	307-659-6	97675-85-9	Carc. Cat. 2; R45	T R: 45 S: 53-45		►M2 — ◄ N

▼B

Indeks broj	Međunarodno kemijsko ime	EC broj	CAS broj	Razvrstavanje	Označivanje	Granične koncentracije	Napomene
649-236-00-1	Hydrocarbons, C_{12-20}, hydrotreated paraffinic, distn. lights; Gasoil — unspecified; [A complex combination of hydrocarbons obtained as first runnings from the vacuum distillation of effluents from the treatment of heavy paraffins with hydrogen in the presence of a catalyst. It consists predominantly of hydrocarbons having carbon numbers predominantly in the range of C_{12} through C_{20} and boiling in the range of approximately 230 °C to 350 °C (446 °F to 662 °F). It produces a finished oil having a viscosity of 2cSt at 100 °C (212 °F).]	307-660-1	97675-86-0	Carc. Cat. 2; R45	T R: 45 S: 53-45		►M2 — ◄ N
649-237-00-7	Hydrocarbons, C_{11-17}, solvent-extd. light naphthenic; Gasoil — unspecified; [A complex combination of hydrocarbons obtained by extraction of the aromatics from a light naphthenic distillate having a viscosity of 2.2 cSt at 40 °C (104 °F). It consists predominantly of hydrocarbons having carbon numbers predominantly in the range of C_{11} through C_{17} and boiling in the range of approximately 200 °C to 300 °C (392 °F to 572 °F).]	307-757-9	97722-08-2	Carc. Cat. 2; R45	T R: 45 S: 53-45		►M2 — ◄ N
649-238-00-2	Gas oils, hydrotreated; Gasoil — unspecified; [A complex combination of hydrocarbons obtained from the redistillation of the effluents from the treatment of paraffins with hydrogen in the presence of a catalyst. It consists predominantly of hydrocarbons having carbon numbers predominantly in the range of C_{17} through C_{27} and boiling in the range of approximately 330 °C to 340 °C (626 °F to 644 °F).]	308-128-1	97862-78-7	Carc. Cat. 2; R45	T R: 45 S: 53-45		►M2 — ◄ N

▼B

Indeks broj	Međunarodno kemijsko ime	EC broj	CAS broj	Razvrstavanje	Označivanje	Granične koncentracije	Napomene
649-239-00-8	Distillates (petroleum), carbon-treated light paraffinic; Gasoil — unspecified; [A complex combination of hydrocarbons obtained by the treatment of a petroleum oil fraction with activated charcoal for the removal of traces of polar constituents and impurities. It consists predominantly of hydrocarbons having carbon numbers predominantly in the range of C_{12} through C_{28}.]	309-667-5	100683-97-4	Carc. Cat. 2; R45	T R: 45 S: 53-45		►M2 — ◄ N
649-240-00-3	Distillates (petroleum), intermediate paraffinic, carbon-treated; Gasoil — unspecified; [A complex combination of hydrocarbons obtained by the treatment of petroleum with activated charcoal for the removal of trace polar constituents and impurities. It consists predominantly of hydrocarbons having carbon numbers predominantly in the range of C_{16} through C_{36}.]	309-668-0	100683-98-5	Carc. Cat. 2; R45	T R: 45 S: 53-45		►M2 — ◄ N
649-241-00-9	Distillates (petroleum), intermediate paraffinic, clay-treated; Gasoil — unspecified; [A complex combination of hydrocarbons obtained by the treatment of petroleum with bleaching earth for the removal of trace polar constituents and impurities. It consists predominantly of hydrocarbons having carbon numbers predominantly in the range of C_{16} through C_{36}.]	309-669-6	100683-99-6	Carc. Cat. 2; R45	T R: 45 S: 53-45		►M2 — ◄ N
649-242-00-4	Alkanes, C_{12-26}-branched and linear	292-454-3	90622-53-0	Carc. Cat. 2; R45	T R: 45 S: 53-45		►M2 — ◄ N

▼B

Indeks broj	Međunarodno kemijsko ime	EC broj	CAS broj	Razvrstavanje	Označivanje	Granične koncentracije	Napomene
649-243-00-X	Lubricating greases; Grease; [A complex combination of hydrocarbons having carbon numbers predominantly in the range of C_{12} through C_{50}. May contain organic salts of alkali metals, alkaline earth metals, and/or aluminium compounds.]	278-011-7	74869-21-9	Carc. Cat. 2; R45	T R: 45 S: 53-45		►M2 — ◄ N
649-244-00-5	Slack wax (petroleum); Slack wax; [A complex combination of hydrocarbons obtained from a petroleum fraction by solvent crystallization (solvent dewaxing) or as a distillation fraction from a very waxy crude. It consists predominantly of saturated straight and branched chain hydrocarbons having carbon numbers predominantly greater than C_{20}.]	265-165-5	64742-61-6	Carc. Cat. 2; R45	T R: 45 S: 53-45		►M2 — ◄ N
649-245-00-0	Slack wax (petroleum), acid-treated; Slack wax; [A complex combination of hydrocarbons obtained as a raffinate by treatment of a petroleum slack wax fraction with sulfuric acid treating process. It consists predominantly of saturated straight and branched chain hydrocarbons having carbon numbers predominantly greater than C_{20}.]	292-659-8	90669-77-5	Carc. Cat. 2; R45	T R: 45 S: 53-45		►M2 — ◄ N
649-246-00-6	Slack wax (petroleum), clay-treated; Slack wax; [A complex combination of hydrocarbons obtained by treatment of a petroleum slack wax fraction with natural or modified clay in either a contacting or percolation process. It consists predominantly of saturated straight and branched hydrocarbons having carbon numbers predominantly greater than C_{20}.]	292-660-3	90669-78-6	Carc. Cat. 2; R45	T R: 45 S: 53-45		►M2 — ◄ N

▼B

Indeks broj	Međunarodno kemijsko ime	EC broj	CAS broj	Razvrstavanje	Označivanje	Granične koncentracije	Napomene
649-247-00-1	Slack wax (petroleum), hydrotreated; Slack wax; [A complex combination of hydrocarbons obtained by treating slack wax with hydrogen in the presence of a catalyst. It consists predominantly of saturated straight and branched chain hydrocarbons having carbon numbers predominantly greater than C_{20}.]	295-523-6	92062-09-4	Carc. Cat. 2; R45	T R: 45 S: 53-45		►M2 — ◄ N
649-248-00-7	Slack wax (petroleum), low-melting; Slack wax; [A complex combination of hydrocarbons obtained from a petroleum fraction by solvent deparaffination. It consists predominantly of saturated straight and branched chain hydrocarbons having carbon numbers predominantly greater than C_{12}.]	295-524-1	92062-10-7	Carc. Cat. 2; R45	T R: 45 S: 53-45		►M2 — ◄ N
649-249-00-2	Slack wax (petroleum), low-melting, hydrotreated; Slack wax; [A complex combination of hydrocarbons obtained by treatment of low-melting petroleum slack wax with hydrogen in the presence of a catalyst. It consists predominantly of saturated straight and branched chain hydrocarbons having carbon numbers predominantly greater than C12.]	295-525-7	92062-11-8	Carc. Cat. 2; R45	T R: 45 S: 53-45		►M2 — ◄ N
649-250-00-8	Slack wax (petroleum), low-melting, carbon-treated; Slack wax; [A complex combination of hydrocarbons obtained by the treatment of low-melting slack wax with activated carbon for the removal of trace polar constituents and impurities. It consists predominantly of saturated straight and branched chain hydrocarbons having carbon numbers predominantly greater than C_{12}.]	308-155-9	97863-04-2	Carc. Cat. 2; R45	T R: 45 S: 53-45		►M2 — ◄ N

▼B

Indeks broj	Međunarodno kemijsko ime	EC broj	CAS broj	Razvrstavanje	Označivanje	Granične koncentracije	Napomene
649-251-00-3	Slack wax (petroleum), low-melting, clay-treated; Slack wax; [A complex combination of hydrocarbons obtained by the treatment of low-melting petroleum slack wax with bentonite for removal of trace polar constituents and impurities. It consists predominantly of saturated straight and branched chain hydrocarbons having carbon numbers predominantly greater than C_{12}.]	308-156-4	97863-05-3	Carc. Cat. 2; R45	T R: 45 S: 53-45		►M2 — ◄ N
649-252-00-9	Slack wax (petroleum), low-melting, silicic acid-treated; Slack wax; [A complex combination of hydrocarbons obtained by the treatment of low-melting petroleum slack wax with silicic acid for the removal of trace polar constituents and impurities. It consists predominantly of saturated straight and branched chain hydrocarbons having carbon numbers predominantly greater than C_{12}.]	308-158-5	97863-06-4	Carc. Cat. 2; R45	T R: 45 S: 53-45		►M2 — ◄ N
649-253-00-4	Slack wax (petroleum), carbon-treated; Slack wax; [A complex combination of hydrocarbons obtained by treatment of petroleum slack wax with activated charcoal for the removal of trace polar constituents and impurities.]	309-723-9	100684-49-9	Carc. Cat. 2; R45	T R: 45 S: 53-45		►M2 — ◄ N
649-254-00-X	Petrolatum; Petrolatum; [A complex combination of hydrocarbons obtained as a semi-solid from dewaxing paraffinic residual oil. It consists predominantly of saturated crystalline and liquid hydrocarbons having carbon numbers predominantly greater than C_{25}.]	232-373-2	8009-03-8	Carc. Cat. 2; R45	T R: 45 S: 53-45		►M2 — ◄ N

▼B

Indeks broj	Međunarodno kemijsko ime	EC broj	CAS broj	Razvrstavanje	Označivanje	Granične koncentracije	Napomene
649-255-00-5	Petrolatum (petroleum), oxidized; Petrolatum; [A complex combination of organic compounds, predominantly high molecular weight carboxylic acids, obtained by the air oxidation of petrolatum.]	265-206-7	64743-01-7	Carc. Cat. 2; R45	T R: 45 S: 53-45		►M2 — ◄ N
649-256-00-0	Petrolatum (petroleum), alumina-treated; Petrolatum; [A complex combination of hydrocarbons obtained when petrolatum is treated with Al_2O_3 to remove polar components and impurities. It consists predominantly of saturated, crystalline, and liquid hydrocarbons having carbon numbers predominantly greater than C_{25}.]	285-098-5	85029-74-9	Carc. Cat. 2; R45	T R: 45 S: 53-45		►M2 — ◄ N
649-257-00-6	Petrolatum (petroleum), hydrotreated; Petrolatum; [A complex combination of hydrocarbons obtained as a semi-solid from dewaxed paraffinic residual oil treated with hydrogen in the presence of a catalyst. It consists predominantly of saturated microcrystalline and liquid hydrocarbons having carbon numbers predominantly greater than C_{20}.]	295-459-9	92045-77-7	Carc. Cat. 2; R45	T R: 45 S: 53-45		►M2 — ◄ N
649-258-00-1	Petrolatum (petroleum), carbon-treated; Petrolatum; [A complex combination of hydrocarbons obtained by the treatment of petroleum petrolatum with activated carbon for the removal of trace polar constituents and impurities. It consists predominantly of saturated hydrocarbons having carbon numbers predominantly greater than C_{20}.]	308-149-6	97862-97-0	Carc. Cat. 2; R45	T R: 45 S: 53-45		►M2 — ◄ N

▼B

Indeks broj	Međunarodno kemijsko ime	EC broj	CAS broj	Razvrstavanje	Označivanje	Granične koncentracije	Napomene
649-259-00-7	Petrolatum (petroleum), silicic acid-treated; Petrolatum; [A complex combination of hydrocarbons obtained by the treatment of petroleum petrolatum with silicic acid for the removal of trace polar constituents and impurities. It consists predominantly of saturated hydrocarbons having carbon numbers predominantly greater than C_{20}.]	308-150-1	97862-98-1	Carc. Cat. 2; R45	T R: 45 S: 53-45		►M2 — ◄ N
649-260-00-2	Petrolatum (petroleum), clay-treated; Petrolatum; [A complex combination of hydrocarbons obtained by treatment of petrolatum with bleaching earth for the removal of traces of polar constituents and impurities. It consists predominantly of hydrocarbons having carbon numbers predominantly in the range of greater than C_{25}.]	309-706-6	100684-33-1	Carc. Cat. 2; R45	T R: 45 S: 53-45		►M2 — ◄ N
▼M1 649-261-00-8	Gasoline, natural; Low boiling point naphtha; [A complex combination of hydrocarbons separated from natural gas by processes such as refrigeration or absorption. It consists predominantly of saturated aliphatic hydrocarbons having carbon numbers predominantly in the range of C_4 through C_8 and boiling in the range of approximately minus 20 °C to 120 °C (– 4 °F to 248 °F).]	232-349-1	8006-61-9	Carc. Cat. 2; R45 Muta. Cat. 2; R46 Xn; R65	T R: 45-46-65 S: 53-45		►M2 — ◄ P
649-262-00-3	Naphtha; Low boiling point naphtha; [Refined, partly refined, or unrefined petroleum products produced by the distillation of natural gas. It consists of hydrocarbons having carbon numbers predominantly in the range of C_5 through C_6 and boiling in the range of approximately 100 °C to 200 °C (212 °F to 392 °F).]	232-443-2	8030-30-6	Carc. Cat. 2; R45 Muta. Cat. 2; R46 Xn; R65	T R: 45-46-65 S: 53-45		►M2 — ◄ P

▼M1

Indeks broj	Međunarodno kemijsko ime	EC broj	CAS broj	Razvrstavanje	Označivanje	Granične koncentracije	Napomene
649-263-00-9	Ligroine; Low boiling point naphtha; [A complex combination of hydrocarbons obtained by the fractional distillation of petroleum. This fraction boils in a range of approximately 20 °C to 135 °C (58 °F to 275 °F).]	232-453-7	8032-32-4	Carc. Cat. 2; R45 Muta. Cat. 2; R46 Xn; R65	T R: 45-46-65 S: 53-45		►M2 — ◄ P
649-264-00-4	Naphtha (petroleum), heavy straight-run; Low boiling point naphtha; [A complex combination of hydrocarbons produced by distillation of crude oil. It consists of hydrocarbons having carbon numbers predominantly in the range of C_6 through C_{12} and boiling in the range of approximately 65 °C to 230 °C (149 °F to 446 °F).]	265-041-0	64741-41-9	Carc. Cat. 2; R45 Muta. Cat. 2; R46 Xn; R65	T R: 45-46-65 S: 53-45		►M2 — ◄ P
649-265-00-X	Naphtha (petroleum), full-range straight-run; Low boiling point naphtha; [A complex combination of hydrocarbons produced by distillation of crude oil. It consists of hydrocarbons having carbon numbers predominantly in the range of C_4 through C_{11} and boiling in the range of approximately – 20 °C to 220 °C (– 4 °F to 428 °F).]	265-042-6	64741-42-0	Carc. Cat. 2; R45 Muta. Cat. 2; R46 Xn; R65	T R: 45-46-65 S: 53-45		►M2 — ◄ P
649-266-00-5	Naphtha (petroleum), light straight-run; Low boiling point naphtha; [A complex combination of hydrocarbons produced by distillation of crude oil. It consists predominantly of aliphatic hydrocarbons having carbon numbers predominantly in the range of C_4 through C_{10} and boiling in the range of approximately – 20 °C to 180 °C (– 4 °F to 356 °F).]	265-046-8	64741-46-4	Carc. Cat. 2; R45 Muta. Cat. 2; R46 Xn; R65	T R: 45-46-65 S: 53-45		►M2 — ◄ P

▼M1

Indeks broj	Međunarodno kemijsko ime	EC broj	CAS broj	Razvrstavanje	Označivanje	Granične koncentracije	Napomene
649-267-00-0	Solvent naphtha (petroleum), light aliph.; Low boiling point naphtha; [A complex combination of hydrocarbons obtained from the distillation of crude oil or natural gasoline. It consists predominantly of saturated hydrocarbons having carbon numbers predominantly in the range of C_5 through C_{10} and boiling in the range of approximately 35 °C to 160 °C (95 °F to 320 °F).]	265-192-2	64742-89-8	Carc. Cat. 2; R45 Muta. Cat. 2; R46 Xn; R65	T R: 45-46-65 S: 53-45		►M2 — ◄ P
649-268-00-6	Distillates (petroleum), straight-run light; Low boiling point naphtha; [A complex combination of hydrocarbons produced by the distillation of crude oil. It consists of hydrocarbons having carbon numbers predominantly in the range of C_2 through C_7 and boiling in the range of approximately – 88 °C to 99 °C (– 127 °F to 210 °F).]	270-077-5	68410-05-9	Carc. Cat. 2; R45 Muta. Cat. 2; R46 Xn; R65	T R: 45-46-65 S: 53-45		►M2 — ◄ P
649-269-00-1	Gasoline, vapor-recovery; Low boiling point naphtha; [A complex combination of hydrocarbons separated from the gases from vapor recovery systems by cooling. It consists of hydrocarbons having carbon numbers predominantly in the range of C_4 through C_{11} and boiling in the range of approximately – 20 °C to 196 °C(-4 °F to 384 °F).]	271-025-4	68514-15-8	Carc. Cat. 2; R45 Muta. Cat. 2; R46 Xn; R65	T R: 45-46-65 S: 53-45		►M2 — ◄ P
649-270-00-7	Gasoline, straight-run, topping-plant; Low boiling point naphtha; [A complex combination of hydrocarbons produced from the topping plant by the distillation of crude oil. It boils in the range of approximately 36,1 °C to 193,3 °C (97 °F to 380 °F).]	271-727-0	68606-11-1	Carc. Cat. 2; R45 Muta. Cat. 2; R46 Xn; R65	T R: 45-46-65 S: 53-45		►M2 — ◄ P

▼M1

Indeks broj	Međunarodno kemijsko ime	EC broj	CAS broj	Razvrstavanje	Označivanje	Granične koncentracije	Napomene
649-271-00-2	Naphtha (petroleum), unsweetened; Low boiling point naphtha; [A complex combination of hydrocarbons produced from the distillation of naphtha streams from various refinery processes. It consists of hydrocarbons having carbon numbers predominantly in the range of C_5 through C_{12} and boiling in the range of approximately 0 °C to 230 °C (25 °F to 446 °F).]	272-186-3	68783-12-0	Carc. Cat. 2; R45 Muta. Cat. 2; R46 Xn; R65	T R: 45-46-65 S: 53-45		►M2 — ◄ P
649-272-00-8	Distillates (petroleum), light straight-run gasoline fractionation stabilizer overheads; Low boiling point naphtha; [A complex combination of hydrocarbons obtained by the fractionation of light straight-run gasoline. It consists of saturated aliphatic hydrocarbons having carbon numbers predominantly in the range of C_3 through C_6.]	272-931-2	68921-08-4	Carc. Cat. 2; R45 Muta. Cat. 2; R46 Xn; R65	T R: 45-46-65 S: 53-45		►M2 — ◄ P
649-273-00-3	Naphtha (petroleum), heavy straight run, arom.-contg.; Low boiling point naphtha; [A complex combination of hydrocarbons obtained from a distillation process of crude petroleum. It consists predominantly of hydrocarbons having carbon numbers in the range of C_8 through C_{12} and boiling in the range of approximately 130 °C to 210 °C (266 °F to 410 °F).]	309-945-6	101631-20-3	Carc. Cat. 2; R45 Muta. Cat. 2; R46 Xn; R65	T R: 45-46-65 S: 53-45		►M2 — ◄ P
649-274-00-9	Naphtha (petroleum), full-range alkylate; Low boiling point modified naphtha; [A complex combination of hydrocarbons produced by distillation of the reaction products of isobutane with monoolefinic hydrocarbons usually ranging in carbon numbers from C_3 through C_5 It consists of predominantly branched chain saturated hydrocarbons having carbon numbers predominantly in the range of C_7 through C_{12} and boiling in the range of approximately 90 °C to 220 °C (194 °F to 428 °F).]	265-066-7	64741-64-6	Carc. Cat. 2; R45 Muta. Cat. 2; R46 Xn; R65	T R: 45-46-65 S: 53-45		►M2 — ◄ P

▼M1

Indeks broj	Međunarodno kemijsko ime	EC broj	CAS broj	Razvrstavanje	Označivanje	Granične koncentracije	Napomene
649-275-00-4	Naphtha (petroleum), heavy alkylate; Low boiling point modified naphtha; [A complex combination of hydrocarbons produced by distillation of the reaction products of isobutane with monoolefinic hydrocarbons usually ranging in carbon numbers from C_3 to C_5. It consists of predominantly branched chain saturated hydrocarbons having carbon numbers predominantly in the range of C_9 through C_{12} and boiling in the range of approximately 150 °C to 220 °C (302 °F to 428 °F).]	265-067-2	64741-65-7	Carc. Cat. 2; R45 Muta. Cat. 2; R46 Xn; R65	T R: 45-46-65 S: 53-45		►M2 — ◄ P
649-276-00-X	Naphtha (petroleum), light alkylate; Low boiling point modified naphtha; [A complex combination of hydrocarbons produced by distillation of the reaction products of isobutane with monoolefinic hydrocarbons usually ranging in carbon numbers from C_3 through C_5. It consists of predominantly branched chain saturated hydrocarbons having carbon numbers predominantly in the range of C_7 through C_{10} and boiling in the range of approximately 90 °C to 160 °C (194 °F to 320 °F).]	265-068-8	64741-66-8	Carc. Cat. 2; R45 Muta. Cat. 2; R46 Xn; R65	T R: 45-46-65 S: 53-45		►M2 — ◄ P
649-277-00-5	Naphtha (petroleum), isomerization; Low boiling point modified naphtha; [A complex combination of hydrocarbons obtained from catalytic isomerization of straight chain paraffinic C_4 through C_6 hydrocarbons. It consists predominantly of saturated hydrocarbons such as isobutane, isopentane, 2,2-dimethylbutane, 2-methylpentane, and 3-methylpentane.]	265-073-5	64741-70-4	Carc. Cat. 2; R45 Muta. Cat. 2; R46 Xn; R65	T R: 45-46-65 S: 53-45		►M2 — ◄ P

▼M1

Indeks broj	Međunarodno kemijsko ime	EC broj	CAS broj	Razvrstavanje	Označivanje	Granične koncentracije	Napomene
649-278-00-0	Naphtha (petroleum), solvent-refined light; Low boiling point modified naphtha; [A complex combination of hydrocarbons obtained as the raffinate from a solvent extraction process. It consists predominantly of aliphatic hydrocarbons having carbon numbers predominantly in the range of C_5 through C_{11} and boiling in the range of approximately 35 °C to 190 °C (95 °F to 374 °F).]	265-086-6	64741-84-0	Carc. Cat. 2; R45 Muta. Cat. 2; R46 Xn; R65	T R: 45-46-65 S: 53-45		►M2 — ◄ P
649-279-00-6	Naphtha (petroleum), solvent-refined heavy; Low boiling point modified naphtha; [A complex combination of hydrocarbons obtained as the raffinate from a solvent extraction process. It consists predominantly of aliphatic hydrocarbons having carbon numbers predominantly in the range of C_7 through C_{12} and boiling in the range of approximately 90 °C to 230 °C (194 °F to 446 °F).]	265-095-5	64741-92-0	Carc. Cat. 2; R45 Muta. Cat. 2; R46 Xn; R65	T R: 45-46-65 S: 53-45		►M2 — ◄ P
649-280-00-1	Raffinates (petroleum), catalytic reformer ethylene glycol-water countercurrent exts.; Low boiling point modified naphtha; [A complex combination of hydrocarbons obtained as the raffinate from the UDEX extraction process on the catalytic reformer stream. It consists of saturated hydrocarbons having carbon numbers predominantly in the range of C_6 through C_9.]	270-088-5	68410-71-9	Carc. Cat. 2; R45 Muta. Cat. 2; R46 Xn; R65	T R: 45-46-65 S: 53-45		►M2 — ◄ P
649-281-00-7	Raffinates (petroleum), reformer, Lurgi unit-sepd.; Low boiling point modified naphtha; [The complex combination of hydrocarbons obtained as a raffinate from a Lurgi separation unit. It consists predominantly of non-aromatic hydrocarbons with various small amounts of aromatic hydrocarbons having carbon numbers predominantly in the range of C_6 through C_8.]	270-349-3	68425-35-4	Carc. Cat. 2; R45 Muta. Cat. 2; R46 Xn; R65	T R: 45-46-65 S: 53-45		►M2 — ◄ P

▼M1

Indeks broj	Međunarodno kemijsko ime	EC broj	CAS broj	Razvrstavanje	Označivanje	Granične koncentracije	Napomene
649-282-00-2	Naphtha (petroleum), full-range alkylate, butane-contg.; Low boiling point modified naphta; [A complex combination of hydrocarbons produced by the distillation of the reaction products of isobutane with monoolefinic hydrocarbons usually ranging in carbon numbers from C_3 through C_5. It consists of predominantly branched chain saturated hydrocarbons having carbon numbers predominantly in the range of C_7 through C_{12} with some butanes and boiling in the range of approximately 35 °C to 200 °C (95 °F to 428 °F).]	271-267-0	68527-27-5	Carc. Cat. 2; R45 Muta. Cat. 2; R46 Xn; R65	T R: 45-46-65 S: 53-45		►M2 — ◄ P
649-283-00-8	Distillates (petroleum), naphtha steam cracking-derived, solvent-refined light hydrotreated; Low boiling point modified naphtha; [A complex combination of hydrocarbons obtained as the raffinates from a solvent extraction process of hydrotreated light distillate from steam-cracked naphtha.]	295-315-5	91995-53-8	Carc. Cat. 2; R45 Muta. Cat. 2; R46 Xn; R65	T R: 45-46-65 S: 53-45		►M2 — ◄ P
649-284-00-3	Naphtha (petroleum), C_{4-12}, butane-alkylate, isooctane-rich; Low boiling point modified naphtha; [A complex combination of hydrocarbons obtained by alkylation of butanes. It consists predominantly of hydrocarbons having carbon numbers predominantly in the range of C_4 through C_{12}, rich in isooctane, and boiling in the range of approximately 35 °C to 210 °C (95 °F to 410 °F).]	295-430-0	92045-49-3	Carc. Cat. 2; R45 Muta. Cat. 2; R46 Xn; R65	T R: 45-46-65 S: 53-45		►M2 — ◄ P

▼M1

Indeks broj	Međunarodno kemijsko ime	EC broj	CAS broj	Razvrstavanje	Označivanje	Granične koncentracije	Napomene
649-285-00-9	Hydrocarbons, hydrotreated light naphtha distillates, solvent-refined; Low boiling point modified naphtha; [A combination of hydrocarbons obtained from the distillation of hydrotreated naphtha followed by a solvent extraction and distillation process. It consists predominantly of saturated hydrocarbons boiling in the range of approximately 94 °C to 99 °C (201 °F to 210 °F).]	295-436-3	92045-55-1	Carc. Cat. 2; R45 Muta. Cat. 2; R46 Xn; R65	T R: 45-46-65 S: 53-45		▶M2 — ◀ P
649-286-00-4	Naphtha (petroleum), isomerization, C_6-fraction; Low boiling point modified naphtha; [A complex combination of hydrocarbons obtained by distillation of a gasoline which has been catalytically isomerized. It consists predominantly of hexane isomers boiling in the range of approximately 60 °C to 66 °C (140 °F to 151 °F).]	295-440-5	92045-58-4	Carc. Cat. 2; R45 Muta. Cat. 2; R46 Xn; R65	T R: 45-46-65 S: 53-45		▶M2 — ◀ P
649-287-00-X	Hydrocarbons, C_{6-7}, naphtha-cracking, solvent-refined; Low boiling point modified naphtha; [A complex combination of hydrocarbons obtained by the sorption of benzene from a catalytically fully hydrogenated benzene-rich hydrocarbon cut that was distillatively obtained from prehydrogenated cracked naphtha. It consists predominantly of paraffinic and naphthenic hydrocarbons having carbon numbers predominantly in the range of C_6 through C_7 and boiling in the range of approximately 70 °C to 100 °C (158 °F to 212 °F).]	295-446-8	92045-64-2	Carc. Cat. 2; R45 Muta. Cat. 2; R46 Xn; R65	T R: 45-46-65 S: 53-45		▶M2 — ◀ P

▼M1

Indeks broj	Međunarodno kemijsko ime	EC broj	CAS broj	Razvrstavanje	Označivanje	Granične koncentracije	Napomene
649-288-00-5	Hydrocarbons, C_6-rich, hydrotreated light naphtha distillates, solvent-refined; Low boiling point modified naphtha; [A complex combination of hydrocarbons obtained by distillation of hydrotreated naphtha followed by solvent extraction. It consists predominantly of saturated hydrocarbons and boiling in the range of approximately 65 °C to 70 °C (149 °F to 158 °F).]	309-871-4	101316-67-0	Carc. Cat. 2; R45 Muta. Cat. 2; R46 Xn; R65	T R: 45-46-65 S: 53-45		►M2 — ◄ P
649-289-00-0	Naphtha (petroleum), heavy catalytic cracked; Low boiling point cat-cracked naphtha; [A complex combination of hydrocarbons produced by a distillation of products from a catalytic cracking process. It consists of hydrocarbons having carbon numbers predominantly in the range of C_6 through C_{12} and boiling in the range of approximately 65 °C to 230 °C (148 °F to 446 °F). It contains a relatively large proportion of unsaturated hydrocarbons.]	265-055-7	64741-54-4	Carc. Cat. 2; R45 Muta. Cat. 2; R46 Xn; R65	T R: 45-46-65 S: 53-45		►M2 — ◄ P
649-290-00-6	Naphtha (petroleum), light catalytic cracked; Low boiling point cat-cracked naphtha; [A complex combination of hydrocarbons produced by the distillation of products from a catalytic cracking process. It consists of hydrocarbons having carbon numbers predominantly in the range of C_4 through C_{11} and boiling in the range of approximately – 20 °C to 190 °C (– 4 °F to 374 °F). It contains a relatively large proportion of unsaturated hydrocarbons.]	265-056-2	64741-55-5	Carc. Cat. 2; R45 Muta. Cat. 2; R46 Xn; R65	T R: 45-46-65 S: 53-45		►M2 — ◄ P

▼M1

Indeks broj	Međunarodno kemijsko ime	EC broj	CAS broj	Razvrstavanje	Označivanje	Granične koncentracije	Napomene
649-291-00-1	Hydrocarbons, C_{3-11}, catalytic cracker distillates; Low boiling point cat-cracked naphtha; [A complex combination of hydrocarbons produced by the distillations of products from a catalytic cracking process. It consists of hydrocarbons having carbon numbers predominantly in the range of C_3 through C_{11} and boiling in a range approximately up to 204 °C (400 °F).]	270-686-6	68476-46-0	Carc. Cat. 2; R45 Muta. Cat. 2; R46 Xn; R65	T R: 45-46-65 S: 53-45		►M2 — ◄ P
649-292-00-7	Naphtha (petroleum), catalytic cracked light distd.; Low boiling point cat-cracked naphtha; [A complex combination of hydrocarbons produced by the distillation of products from a catalytic cracking process. It consists of hydrocarbons having carbon numbers predominantly in the range of C_1 through C_5.]	272-185-8	68783-09-5	Carc. Cat. 2; R45 Muta. Cat. 2; R46 Xn; R65	T R: 45-46-65 S: 53-45		►M2 — ◄ P
649-293-00-2	Distillates (petroleum), naphtha steam cracking-derived, hydrotreated light arom.; Low boiling point cat-cracked naphtha.; [A complex combination of hydrocarbons obtained by treating a light distillate from steam-cracked naphtha. It consists predominantly of aromatic hydrocarbons.]	295-311-3	91995-50-5	Carc. Cat. 2; R45 Muta. Cat. 2; R46 Xn; R65	T R: 45-46-65 S: 53-45		►M2 — ◄ P
649-294-00-8	Naphtha (petroleum), heavy catalytic cracked, sweetened; Low boiling point cat-cracked naphtha; [A complex combination of hydrocarbons obtained by subjecting a catalytic cracked petroleum distillate to a sweetening process to convert mercaptans or to remove acidic impurities. It consists predominantly of hydrocarbons having carbon numbers predominantly in the range of C_6 through C_{12} and boiling in the range of approximately 60 °C to 200 °C (140 °F to 392 °F).]	295-431-6	92045-50-6	Carc. Cat. 2; R45 Muta. Cat. 2; R46 Xn; R65	T R: 45-46-65 S: 53-45		►M2 — ◄ P

▼M1

Indeks broj	Međunarodno kemijsko ime	EC broj	CAS broj	Razvrstavanje	Označivanje	Granične koncentracije	Napomene
649-295-00-3	Naphtha (petroleum), light catalytic cracked sweetened; Low boiling point cat-cracked naphtha; [A complex combination of hydrocarbons obtained by subjecting naphtha from a catalytic cracking process to a sweetening process to convert mercaptans or to remove acidic impurities. It consists predominantly of hydrocarbons boiling in a range of approximately 35 °C to 210 °C (95 °F to 410 °F).]	295-441-0	92045-59-5	Carc. Cat. 2; R45 Muta. Cat. 2; R46 Xn; R65	T R: 45-46-65 S: 53-45		►M2 — ◄ P
649-296-00-9	Hydrocarbons, C_{8-12}, catalytic-cracking, chem. neutralized; Low boiling point cat-cracked naphtha; [A complex combination of hydrocarbons produced by the distillation of a cut from the catalytic cracking process, having undergone an alkaline washing. It consists predominantly of hydrocarbons having carbon numbers in the range of C_8 through C_{12} and boiling in the range of approximately 130 °C to 210 °C (266 °F to 410 °F).]	295-794-0	92128-94-4	Carc. Cat. 2; R45 Muta. Cat. 2; R46 Xn; R65	T R: 45-46-65 S: 53-45		►M2 — ◄ P
649-297-00-4	Hydrocarbons, C_{8-12}, catalytic cracker distillates; Low boiling point cat-cracked naphtha; [A complex combination of hydrocarbons obtained by distillation of products from a catalytic cracking process. It consists predominantly of hydrocarbons having carbon numbers predominantly in the range of C_8 through C_{12} and boiling in the range of approximately 140 °C to 210 °C (284 °F to 410 °F).]	309-974-4	101794-97-2	Carc. Cat. 2; R45 Muta. Cat. 2; R46 Xn; R65	T R: 45-46-65 S: 53-45		►M2 — ◄ P
649-298-00-X	Hydrocarbons, C_{8-12}, catalytic cracking, chem. neutralized, sweetened; Low boiling point cat-cracked naphtha	309-987-5	101896-28-0	Carc. Cat. 2; R45 Muta. Cat. 2; R46 Xn; R65	T R: 45-46-65 S: 53-45		►M2 — ◄ P

▼M1

Indeks broj	Međunarodno kemijsko ime	EC broj	CAS broj	Razvrstavanje	Označivanje	Granične koncentracije	Napomene
649-299-00-5	Naphtha (petroleum), light catalytic reformed; Low boiling point cat-reformed naphtha; [A complex combination of hydrocarbons produced from the distillation of products from a catalytic reforming process. It consists of hydrocarbons having carbon numbers predominantly in the range of C_5 through C_{11} and boiling in the range of approximately 35 °C to 190 °C (95 °F to 374 °F). It contains a relatively large proportion of aromatic and branched chain hydrocarbons. This stream may contain 10 vol. % or more benzene.]	265-065-1	64741-63-5	Carc. Cat. 2; R45 Muta. Cat. 2; R46 Xn; R65	T R: 45-46-65 S: 53-45		►M2 — ◄ P
649-300-00-9	Naphtha (petroleum), heavy catalytic reformed; Low boiling point cat-reformed naphtha; [A complex combination of hydrocarbons produced from the distillation of products from a catalytic reforming process. It consists of predominantly aromatic hydrocarbons having carbon numbers predominantly in the range of C_7 through C_{12} and boiling in the range of approximately 90 °C to 230 °C (194 °F to 446 °F).]	265-070-9	64741-68-0	Carc. Cat. 2; R45 Muta. Cat. 2; R46 Xn; R65	T R: 45-46-65 S: 53-45		►M2 — ◄ P
649-301-00-4	Distillates (petroleum), catalytic reformed depentanizer; Low boiling point cat-reformed naphtha; [A complex combination of hydrocarbons from the distillation of products from a catalytic reforming process. It consists predominantly of aliphatic hydrocarbons having carbon numbers predominantly in the range of C_3 through C_6 and boiling in the range of approximately – 49 °C to 63 °C (– 57 °F to 145 °F).]	270-660-4	68475-79-6	Carc. Cat. 2; R45 Muta. Cat. 2; R46 Xn; R65	T R: 45-46-65 S: 53-45		►M2 — ◄ P

▼M1

Indeks broj	Međunarodno kemijsko ime	EC broj	CAS broj	Razvrstavanje	Označivanje	Granične koncentracije	Napomene
649-302-00-X	Hydrocarbons, C_{2-6}, C_{6-8} catalytic reformer; Low boiling point cat-reformed naphtha	270-687-1	68476-47-1	Carc. Cat. 2; R45 Muta. Cat. 2; R46 Xn; R65	T R: 45-46-65 S: 53-45		►M2 — ◄ P
649-303-00-5	Residues (petroleum), C_{6-8} catalytic reformer; Low boiling point cat-reformed naphtha; [A complex residuum from the catalytic reforming of C_{6-8} feed. It consists of hydrocarbons having carbon numbers predominantly in the range of C_2 through C_6.]	270-794-3	68478-15-9	Carc. Cat. 2; R45 Muta. Cat. 2; R46 Xn; R65	T R: 45-46-65 S: 53-45		►M2 — ◄ P
649-304-00-0	Naphtha (petroleum), light catalytic reformed, arom.-free; Low boiling point cat-reformed naphtha; [A complex combination of hydrocarbons obtained from distillation of products from a catalytic reforming process. It consists predominantly of hydrocarbons having carbon numbers predominantly in the range of C_5 through C_8 and boiling in the range of approximately 35 °C to 120 °C (95 °F to 248 °F). It contains a relatively large proportion of branched chain hydrocarbons with the aromatic components removed.]	270-993-5	68513-03-1	Carc. Cat. 2; R45 Muta. Cat. 2; R46 Xn; R65	T R: 45-46-65 S: 53-45		►M2 — ◄ P
649-305-00-6	Distillates (petroleum), catalytic reformed straight-run naphtha overheads; Low boiling point cat-reformed naphtha; [A complex combination of hydrocarbons obtained by the catalytic reforming of straight-run naphtha followed by the fractionation of the total effluent. It consists of saturated aliphatic hydrocarbons having carbon numbers predominantly in the range of C_2 through C_6.]	271-008-1	68513-63-3	Carc. Cat. 2; R45 Muta. Cat. 2; R46 Xn; R65	T R: 45-46-65 S: 53-45		►M2 — ◄ P

▼M1

Indeks broj	Međunarodno kemijsko ime	EC broj	CAS broj	Razvrstavanje	Označivanje	Granične koncentracije	Napomene
649-306-00-1	Petroleum products, hydrofiner-powerformer reformates; Low boiling point cat-reformed naphtha; [The complex combination of hydrocarbons obtained in a hydrofiner-powerformer process and boiling in a range of approximately 27 °C to 210 °C (80 °F to 410 °F).]	271-058-4	68514-79-4	Carc. Cat. 2; R45 Muta. Cat. 2; R46 Xn; R65	T R: 45-46-65 S: 53-45		►M2 — ◄ P
649-307-00-7	Naphtha (petroleum), full-range reformed; Low boiling point cat-reformed naphtha; [A complex combination of hydrocarbons produced by the distillation of the products from a catalytic reforming process. It consists of hydrocarbons having carbon numbers predominantly in the range of C_5 through C_{12} and boiling in the range of approximately 35 °C to 230 °C (95 °F to 446 °F).]	272-895-8	68919-37-9	Carc. Cat. 2; R45 Muta. Cat. 2; R46 Xn; R65	T R: 45-46-65 S: 53-45		►M2 — ◄ P
649-308-00-2	Naphtha (petroleum), catalytic reformed; Low boiling point cat-reformed naphtha; [A complex combination of hydrocarbons produced by the distillation of products from a catalytic reforming process. It consists of hydrocarbons having carbon numbers predominantly in the range of C_4 through C_{12} and boiling in the range of approximately 30 °C to 220 °C (90 °F to 430 °F). It contains a relatively large proportion of aromatic and branched chain hydrocarbons. This stream may contain 10 vol. % or more benzene.]	273-271-8	68955-35-1	Carc. Cat. 2; R45 Muta. Cat. 2; R46 Xn; R65	T R: 45-46-65 S: 53-45		►M2 — ◄ P
649-309-00-8	Distillates (petroleum), catalytic reformed hydrotreated light, C_{8-12} arom. fraction; Low boiling point cat-reformed naphtha; [A complex combination of alkylbenzenes obtained by the catalytic reforming of petroleum naphtha. It consists predominantly of alkylbenzenes having carbon numbers predominantly in the range of C_8 through C_{10} and boiling in the range of approximately 160 °C to 180 °C (320 °F to 356 °F).]	285-509-8	85116-58-1	Carc. Cat. 2; R45 Muta. Cat. 2; R46 Xn; R65	T R: 45-46-65 S: 53-45		►M2 — ◄ P

▼M1

Indeks broj	Međunarodno kemijsko ime	EC broj	CAS broj	Razvrstavanje	Označivanje	Granične koncentracije	Napomene
649-310-00-3	Aromatic hydrocarbons, C_8, catalytic reforming-derived; Low boiling point cat-reformed naphtha	295-279-0	91995-18-5	Carc. Cat. 2; R45 Muta. Cat. 2; R46 Xn; R65	T R: 45-46-65 S: 53-45		►M2 — ◄ P
649-311-00-9	Aromatic hydrocarbons, C_{7-12}, C_8-rich; Low boiling point cat-reformed naphtha; [A complex combination of hydrocarbons obtained by separation from the platformate-containing fraction. It consists predominantly of aromatic hydrocarbons having carbon numbers predominantly in the range of C_7 through C_{12} (primarily C_8) and can contain nonaromatic hydrocarbons, both boiling in the range of approximately 130 °C to 200 °C (266 °F to 392 °F).]	297-401-8	93571-75-6	Carc. Cat. 2; R45 Muta. Cat. 2; R46 Xn; R65	T R: 45-46-65 S: 53-45		►M2 — ◄ P
649-312-00-4	Gasoline, C_{5-11}, high-octane stabilised reformed; Low boiling point cat-reformed naphtha; [A complex high octane combination of hydrocarbons obtained by the catalytic dehydrogenation of a predominantly naphthenic naphtha. It consists predominantly of aromatics and non-aromatics having carbon numbers predominantly in the range of C_5 through C_{11} and boiling in the range of approximately 45 °C to 185 °C (113 °F to 365 °F).]	297-458-9	93572-29-3	Carc. Cat. 2; R45 Muta. Cat. 2; R46 Xn; R65	T R: 45-46-65 S: 53-45		►M2 — ◄ P
649-313-00-X	Hydrocarbons, C_{7-12}, $C_{\geq 9}$-arom.-rich, reforming heavy fraction; Low boiling point cat-reformed naphtha; [A complex combination of hydrocarbons obtained by separation from the platformate-containing fraction. It consists predominantly of nonaromatic hydrocarbons having carbon numbers predominantly in the range of C_7 through C_{12} and boiling in the range of approximately 120 °C to 210 °C (248 °F to 380 °F) and C_9 and higher aromatic hydrocarbons.]	297-465-7	93572-35-1	Carc. Cat. 2; R45 Muta. Cat. 2; R46 Xn; R65	T R: 45-46-65 S: 53-45		►M2 — ◄ P

▼M1

Indeks broj	Međunarodno kemijsko ime	EC broj	CAS broj	Razvrstavanje	Označivanje	Granične koncentracije	Napomene
649-314-00-5	Hydrocarbons, C_{5-11}, nonaroms.-rich, reforming light fraction; Low boiling point cat-reformed naphtha; [A complex combination of hydrocarbons obtained by separation from the platformate-containing fraction. It consists predominantly of nonaromatic hydrocarbons having carbon numbers predominantly in the range of C_5 through C_{11} and boiling in the range of approximately 35 °C to 125 °C (94 °F to 257 °F), benzene and toluene.]	297-466-2	93572-36-2	Carc. Cat. 2; R45 Muta. Cat. 2; R46 Xn; R65	T R: 45-46-65 S: 53-45		►M2 — ◄ P
▼B 649-315-00-0	Foots oil (petroleum), silicic acid-treated; Foots oil; [A complex combination of hydrocarbons obtained by the treatment of Foots oil with silicic acid for removal of trace constituents and impurities. It consists predominantly of straight chain hydrocarbons having carbon numbers predominantly greater than C_{12}.]	308-127-6	97862-77-6	Carc. Cat. 2; R45	T R: 45 S: 53-45		►M2 — ◄ L
▼M1 649-316-00-6	Naphtha (petroleum), light thermal cracked; Low boiling point thermally cracked naphtha; [A complex combination of hydrocarbons from distillation of products from a thermal cracking process. It consists predominantly of unsaturated hydrocarbons having carbon numbers predominantly in the range of C_4 through C_8 and boiling in the range of approximately – 10 °C to 130 °C (14 °F to 266 °F).]	265-075-6	64741-74-8	Carc. Cat. 2; R45 Muta. Cat. 2; R46 Xn; R65	T R: 45-46-65 S: 53-45		►M2 — ◄ P
649-317-00-1	Naphtha (petroleum), heavy thermal cracked; Low boiling point thermally cracked naphtha;	265-085-0	64741-83-9	Carc. Cat. 2; R45 Muta. Cat. 2; R46 Xn; R65	T R: 45-46-65 S: 53-45		►M2 — ◄ P

▼M1

Indeks broj	Međunarodno kemijsko ime	EC broj	CAS broj	Razvrstavanje	Označivanje	Granične koncentracije	Napomene
	[A complex combination of hydrocarbons from distillation of the products from a thermal cracking process. It consists predominantly of unsaturated hydrocarbons having carbon numbers predominantly in the range of C_6 through C_{12} and boiling in the range of approximately 65 °C to 220 °C (148 °F to 428 °F).]						
649-318-00-7	Distillates (petroleum), heavy arom.; Low boiling point thermally cracked naphtha; [The complex combination of hydrocarbons from the distillation of the products from the thermal cracking of ethane and propane. This higher boiling fraction consists predominantly of C_{5-7} aromatic hydrocarbons with some unsaturated aliphatic hydrocarbons having carbon number predominantly of C_5. This stream may contain benzene.]	267-563-4	67891-79-6	Carc. Cat. 2; R45 Muta. Cat. 2; R46 Xn; R65	T R: 45-46-65 S: 53-45		►M2 — ◄ P
649-319-00-2	Distillates (petroleum), light arom.; Low boiling point thermally cracked naphtha; [The complex combination of hydrocarbons from the distillation of the products from the thermal cracking of ethane and propane. This lower boiling fraction consists predominantly of C_{5-7} aromatic hydrocarbons with some unsaturated aliphatic hydrocarbons having a carbon number predominantly of C_5. This stream may contain benzene.]	267-565-5	67891-80-9	Carc. Cat. 2; R45 Muta. Cat. 2; R46 Xn; R65	T R: 45-46-65 S: 53-45		►M2 — ◄ P
649-320-00-8	Distillates (petroleum), naphtha-raffinate pyrolyzate-derived, gasoline-blending; Low boiling point thermally cracked naphtha; [The complex combination of hydrocarbons obtained by the pyrolysis fractionation at 816 °C (1 500 °F) of naphtha and raffinate. It consists predominantly of hydrocarbons having a carbon number of C_9 and boiling at approximately 204 °C (400 °F).]	270-344-6	68425-29-6	Carc. Cat. 2; R45 Muta. Cat. 2; R46 Xn; R65	T R: 45-46-65 S: 53-45		►M2 — ◄ P

▼M1

Indeks broj	Međunarodno kemijsko ime	EC broj	CAS broj	Razvrstavanje	Označivanje	Granične koncentracije	Napomene
649-321-00-3	Aromatic hydrocarbons, C_{6-8}, naphtha-raffinate pyrolyzate-derived; Low boiling point thermally cracked naphtha; [A complex combination of hydrocarbons obtained by the fractionation pyrolysis at 816 °C (1 500 °F) of naphtha and raffinate. It consists predominantly of aromatic hydrocarbons having carbon numbers predominantly in the range of C_6 through C_8, including benzene.]	270-658-3	68475-70-7	Carc. Cat. 2; R45 Muta. Cat. 2; R46- Xn; R65	T R: 45-46-65 S: 53-45		►M2 — ◄ P
649-322-00-9	Distillates (petroleum), thermal cracked naphtha and gas oil; Low boiling point thermally cracked naphtha; [A complex combination of hydrocarbons produced by distillation of thermally cracked naphtha and/or gas oil. It consists predominantly of olefinic hydrocarbons having a carbon number of C_5 and boiling in the range of approximately 33 °C to 60 °C (91 °F to 140 °F).]	271-631-9	68603-00-9	Carc. Cat. 2; R45 Muta. Cat. 2; R46 Xn; R65	T R: 45-46-65 S: 53-45		►M2 — ◄ P
649-323-00-4	Distillates (petroleum), thermal cracked naphtha and gas oil, C_5-dimer-contg.; Low boiling point thermally cracked naphtha; [A complex combination of hydrocarbons produced by the extractive distillation of thermal cracked naphtha and/or gas oil. It consists predominantly of hydrocarbons having a carbon number of C_5 with some dimerized C_5 olefins and boiling in the range of approximately 33 °C to 184 °C (91 °F to 363 °F).]	271-632-4	68603-01-0	Carc. Cat. 2; R45 Muta. Cat. 2; R46 Xn; R65	T R: 45-46-65 S: 53-45		►M2 — ◄ P

▼M1

Indeks broj	Međunarodno kemijsko ime	EC broj	CAS broj	Razvrstavanje	Označivanje	Granične koncentracije	Napomene
649-324-00-X	Distillates (petroleum), thermal cracked naphtha and gas oil, extractive; Low boiling point thermally cracked naphtha; [A complex combination of hydrocarbons produced by the extractive distillation of thermal cracked naphtha and/or gas oil. It consists of paraffinic and olefinic hydrocarbons, predominantly isoamylenes such as 2-methyl-1-butene and 2-methyl-2-butene and boiling in the range of approximately 31 °C to 40 °C (88 °F to 104 °F).]	271-634-5	68603-03-2	Carc. Cat. 2; R45 Muta. Cat. 2; R46 Xn; R65	T R: 45-46-65 S: 53-45		►M2 — ◄ P
649-325-00-5	Distillates (petroleum), light thermal cracked, debutanized arom.; Low boiling point thermally cracked naphtha; [A complex combination of hydrocarbons produced by the distillation of products from a thermal cracking process. It consists predominantly of aromatic hydrocarbons, primarily benzene.]	273-266-0	68955-29-3	Carc. Cat. 2; R45 Muta. Cat. 2; R46 Xn; R65	T R: 45-46-65 S: 53-45		►M2 — ◄ P
649-326-00-0	Naphtha (petroleum), light thermal cracked, sweetened; Low boiling point thermally cracked naphtha; [A complex combination of hydrocarbons obtained by subjecting a petroleum distillate from the high temperature thermal cracking of heavy oil fractions to a sweetening process to convert mercaptans. It consists predominantly of aromatics, olefins and saturated hydrocarbons boiling in the range of approximately 20 °C to 100 °C (68 °F to 212 °F).]	295-447-3	92045-65-3	Carc. Cat. 2; R45 Muta. Cat. 2; R46 Xn; R65	T R: 45-46-65 S: 53-45		►M2 — ◄ P

▼M1

Indeks broj	Međunarodno kemijsko ime	EC broj	CAS broj	Razvrstavanje	Označivanje	Granične koncentracije	Napomene
649-327-00-6	Naphtha (petroleum), hydrotreated heavy; Low boiling point hydrogen treated naphtha; [A complex combination of hydrocarbons obtained by treating a petroleum fraction with hydrogen in the presence of a catalyst. It consists of hydrocarbons having carbon numbers predominantly in the range of C_6 through C_{13} and boiling in the range of approximately 65 °C to 230 °C (149 °F to 446 °F).]	265-150-3	64742-48-9	Carc. Cat. 2; R45 Muta. Cat. 2; R46 Xn; R65	T R: 45-46-65 S: 53-45		►M2 — ◄ P
649-328-00-1	Naphtha (petroleum), hydrotreated light; Low boiling point hydrogen treated naphtha; [A complex combination of hydrocarbons obtained by treating a petroleum fraction with hydrogen in the presence of a catalyst. It consists of hydrocarbons having carbon numbers predominantly in the range of C_4 through C_{11} and boiling in the range of approximately minus 20 °C to 190 °C (– 4 °F to 374 °F).]	265-151-9	64742-49-0	Carc. Cat. 2; R45 Muta. Cat. 2; R46 Xn; R65	T R: 45-46-65 S: 53-45		►M2 — ◄ P
649-329-00-7	Naphtha (petroleum), hydrodesulfurized light; Low boiling point hydrogen treated naphtha; [A complex combination of hydrocarbons obtained from a catalytic hydrodesulfurization process. It consists of hydrocarbons having carbon numbers predominantly in the range of C_4 through C_{11} and boiling in the range of approximately – 20 °C to 190 °C (– 4 °F to 374 °F).]	265-178-6	64742-73-0	Carc. Cat. 2; R45 Muta. Cat. 2; R46 Xn; R65	T R: 45-46-65 S: 53-45		►M2 — ◄ P

▼M7

649-330-00-2	Benzin (nafta), hidrodesulfuriziran teški; Niskovrijući hidroobrađen benzin; [Složeni sastav ugljikovodika dobiven u postupku katalitičke hidrodesulfurizacije. Sastoji se od ugljikovodika s brojem ugljikovih atoma pretežito u području od C7 do C12 koji vriju u području približno od 90 ° C do 230 ° C (194 °F do 446 °F)]	265-185-4	64742-82-1	Karc. kat. 2; R45 Muta. kat. 2; R46 Xn; R48/20-65	T R: 45-46-48/20-65 S: 45-53		P

▼M1

Indeks broj	Međunarodno kemijsko ime	EC broj	CAS broj	Razvrstavanje	Označivanje	Granične koncentracije	Napomene
649-331-00-8	Distillates (petroleum), hydrotreated middle, intermediate boiling; Low boiling point hydrogen treated naphtha; [A complex combination of hydrocarbons obtained by the distillation of products from a middle distillate hydrotreating process. It consists of hydrocarbons having carbon numbers predominantly in the range of C_5 through C_{10} and boiling in the range of approximately 127 °C to 188 °C (262 °F to 370 °F).]	270-092-7	68410-96-8	Carc. Cat. 2; R45 Muta. Cat. 2; R46 Xn; R65	T R: 45-46-65 S: 53-45		►M2 — ◄ P
649-332-00-3	Distillates (petroleum), light distillate hydrotreating process, low-boiling; Low boiling point hydrogen treated naphtha; [A complex combination of hydrocarbons obtained by the distillation of products from the light distillate hydrotreating process. It consists of hydrocarbons having carbon numbers predominantly in the range of C_6 through C_9 and boiling in the range of approximately 3 °C to 194 °C (37 °F to 382 °F).]	270-093-2	68410-97-9	Carc. Cat. 2; R45 Muta. Cat. 2; R46 Xn; R65	T R: 45-46-65 S: 53-45		►M2 — ◄ P
649-333-00-9	Distillates (petroleum), hydrotreated heavy naphtha, deisohexanizer overheads; Low boiling point hydrogen treated naphtha; [A complex combination of hydrocarbons obtained by distillation of the products from a heavy naphtha hydrotreating process. It consists of hydrocarbons having carbon numbers predominantly in the range of C_3 through C_6 and boiling in the range of approximately – 49 °C to 68 °C (– 57 °F to 155 °F).]	270-094-8	68410-98-0	Carc. Cat. 2; R45 Muta. Cat. 2; R46 Xn; R65	T R: 45-46-65 S: 53-45		►M2 — ◄ P

▼M1

Indeks broj	Međunarodno kemijsko ime	EC broj	CAS broj	Razvrstavanje	Označivanje	Granične koncentracije	Napomene
649-334-00-4	Solvent naphtha (petroleum), light arom., hydrotreated; Low boiling point hydrogen treated naphtha; [A complex combination of hydrocarbons obtained by treating a petroleum fraction with hydrogen in the presence of a catalyst. It consists predominantly of aromatic hydrocarbons having carbon numbers predominantly in the range of C_8 through C_{10} and boiling in the range of approximately 135 °C to 210 °C (275 °F to 410 °F).]	270-988-8	68512-78-7	Carc. Cat. 2; R45 Muta. Cat. 2; R46 Xn; R65	T R: 45-46-65 S: 53-45		►M2 — ◄ P
649-335-00-X	Naphtha (petroleum), hydrodesulfurized thermal cracked light; Low boiling point hydrogen treated naphtha; [A complex combination of hydrocarbons obtained by fractionation of hydrodesulfurized thermal cracker distillate. It consists predominantly of hydrocarbons having carbon numbers predominantly in the range of C_5 to C_{11} and boiling in the range of approximately 23 °C to 195 °C (73 °F to 383 °F).]	285-511-9	85116-60-5	Carc. Cat. 2; R45 Muta. Cat. 2; R46 Xn; R65	T R: 45-46-65 S: 53-45		►M2 — ◄ P
649-336-00-5	Naphtha (petroleum), hydrotreated light, cycloalkane-contg.; Low boiling point hydrogen treated naphtha; [A complex combination of hydrocarbons obtained from the distillation of a petroleum fraction. It consists predominantly of alkanes and cycloalkanes boiling in the range of approximately – 20 °C to 190 °C (– 4 °F to 374 °F).]	285-512-4	85116-61-6	Carc. Cat. 2; R45 Muta. Cat. 2; R46 Xn; R65	T R: 45-46-65 S: 53-45		►M2 — ◄ P
649-337-00-0	Naphtha (petroleum), heavy steam-cracked, hydrogenated; Low boiling point hydrogen treated naphtha	295-432-1	92045-51-7	Carc. Cat. 2; R45 Muta. Cat. 2; R46 Xn; R65	T R: 45-46-65 S: 53-45		►M2 — ◄ P

▼M1

Indeks broj	Međunarodno kemijsko ime	EC broj	CAS broj	Razvrstavanje	Označivanje	Granične koncentracije	Napomene
649-338-00-6	Naphtha (petroleum), hydrodesulfurized full-range; Low boiling point hydrogen treated naphtha; [A complex combination of hydrocarbons obtained from a catalytic hydrodesulfurization process. It consists predominantly of hydrocarbons having carbon numbers predominantly in the range of C_4 through C_{11} and boiling in the range of approximately 30 °C to 250 °C (86 °F to 482 °F).]	295-433-7	92045-52-8	Carc. Cat. 2; R45 Muta. Cat. 2; R46 Xn; R65	T R: 45-46-65 S: 53-45		►M2 — ◄ P
649-339-00-1	Naphtha (petroleum), hydrotreated light steam-cracked; Low boiling point hydrogen treated naphtha; [A complex combination of hydrocarbons obtained by treating a petroleum fraction, derived from a pyrolysis process, with hydrogen in the presence of a catalyst. It consists predominantly of unsaturated hydrocarbons having carbon numbers predominantly in the range of C_5 through C_{11} and boiling in the range of approximately 35 °C to 190 °C (95 °F to 374 °F).]	295-438-4	92045-57-3	Carc. Cat. 2; R45 Muta. Cat. 2; R46 Xn; R65	T R: 45-46-65 S: 53-45		►M2 — ◄ P
649-340-00-7	Hydrocarbons, C_{4-12}, naphtha-cracking, hydrotreated; Low boiling point hydrogen treated naphtha; [A complex combination of hydrocarbons obtained by distillation from the product of a naphtha steam cracking process and subsequent catalytic selective hydrogenation of gum formers. It consists of hydrocarbons having carbon numbers predominantly in the range of C_4 through C_{12} and boiling in the range of approximately 30 °C to 230 °C (86 °F to 446 °F).]	295-443-1	92045-61-9	Carc. Cat. 2; R45 Muta. Cat. 2; R46 Xn; R65	T R: 45-46-65 S: 53-45		►M2 — ◄ P

▼M1

Indeks broj	Međunarodno kemijsko ime	EC broj	CAS broj	Razvrstavanje	Označivanje	Granične koncentracije	Napomene
649-341-00-2	Solvent naphtha (petroleum), hydrotreated light naphthenic; Low boiling point hydrogen treated naphtha; [A complex combination of hydrocarbons obtained by treating a petroleum fraction with hydrogen in the presence of a catalyst. It consists predominantly of cycloparaffinic hydrocarbons having carbon numbers predominantly in the range of C_6 through C_7 and boiling in the range of approximately 73 °C to 85 °C (163 °F to 185 °F).]	295-529-9	92062-15-2	Carc. Cat. 2; R45 Muta. Cat. 2; R46 Xn; R65	T R: 45-46-65 S: 53-45		►M2 — ◄ P
649-342-00-8	Naphtha (petroleum), light steam-cracked, hydrogenated; Low boiling point hydrogen treated naphtha; [A complex combination of hydrocarbons produced from the separation and subsequent hydrogenation of the products of a steam-cracking process to produce ethylene. It consists predominantly of saturated and unsaturated paraffins, cyclic paraffins and cyclic aromatic hydrocarbons having carbon numbers predominantly in the range of C_4 through C_{10} and boiling in the range of approximately 50 °C to 200 °C (122 °F to 392 °F). The proportion of benzene hydrocarbons may vary up to 30 wt. % and the stream may also contain small amounts of sulfur and oxygenated compounds.]	296-942-7	93165-55-0	Carc. Cat. 2; R45 Muta. Cat. 2; R46 Xn; R65	T R: 45-46-65 S: 53-45		►M2 — ◄ P
649-343-00-3	Hydrocarbons, $C_{6\text{-}11}$, hydrotreated, dearomatized; Low boiling point hydrogen treated naphtha; [A complex combination of hydrocarbons obtained as solvents which have been subjected to hydrotreatment in order to convert aromatics to naphthenes by catalytic hydrogenation.]	297-852-0	93763-33-8	Carc. Cat. 2; R45 Muta. Cat. 2; R46 Xn; R65	T R: 45-46-65 S: 53-45		►M2 — ◄ P

▼M1

Indeks broj	Međunarodno kemijsko ime	EC broj	CAS broj	Razvrstavanje	Označivanje	Granične koncentracije	Napomene
649-344-00-9	Hydrocarbons, C_{9-12}, hydrotreated, dearomatized; Low boiling point hydrogen treated naphtha; [A complex combination of hydrocarbons obtained as solvents which have been subjected to hydrotreatment in order to convert aromatics to naphthenes by catalytic hydrogenation.]	297-853-6	93763-34-9	Carc. Cat. 2; R45 Muta. Cat. 2; R46 Xn; R65	T R: 45-46-65 S: 53-45		►M2 — ◄ P
649-345-00-4	*Stoddard* otapalo; Niskovrijući benzin - nespecificiran; [Bezbojni pročišćeni naftni destilat bez užeglih ili neugodnih mirisa koji vrije u području približno od 148,8 ° C do 204,4 ° C (300 °F do 400 °F).]	232-489-3	8052-41-3	Karc. kat. 2; R45 Muta. kat. 2; R46 Xn; R48/20-65	T R: 45-46-48/20-65 S: 45-53		P
649-346-00-X	Natural gas condensates (petroleum); Low boiling point naphtha - unspecified; [A complex combination of hydrocarbons separated as a liquid from natural gas in a surface separator by retrograde condensation. It consists mainly of hydrocarbons having carbon numbers predominantly in the range of C_2 to C_{20}. It is a liquid at atmospheric temperature and pressure.]	265-047-3	64741-47-5	Carc. Cat. 2; R45 Muta. Cat. 2; R46 Xn; R65	T R: 45-46-65 S: 53-45		►M2 — ◄ P
649-347-00-5	Natural gas (petroleum), raw liq. mix; Low boiling point naphtha - unspecified; [A complex combination of hydrocarbons separated as a liquid from natural gas in a gas recycling plant by processes such as refrigeration or absorption. It consists mainly of saturated aliphatic hydrocarbons having carbon numbers in the range of C_2 through C_8.]	265-048-9	64741-48-6	Carc. Cat. 2; R45 Muta. Cat. 2; R46 Xn; R65	T R: 45-46-65 S: 53-45		►M2 — ◄ P

▼M1

Indeks broj	Međunarodno kemijsko ime	EC broj	CAS broj	Razvrstavanje	Označivanje	Granične koncentracije	Napomene
649-348-00-0	Naphtha (petroleum), light hydrocracked; Low boiling naphtha - unspecified; [A complex combination of hydrocarbons from distillation of the products from a hydrocracking process. It consists predominantly of saturated hydrocarbons having carbon numbers predominantly in the range of C_4 through C_{10}, and boiling in the range of approximately – 20 °C to 180 °C (– 4 °F to 356 °F).]	265-071-4	64741-69-1	Carc. Cat. 2; R45 Muta. Cat. 2; R46 Xn; R65	T R: 45-46-65 S: 53-45		►M2 — ◄ P
649-349-00-6	Naphtha (petroleum), heavy hydrocracked; Low boiling point naphtha - unspecified; [A complex combination of hydrocarbons from distillation of the products from a hydrocracking process. It consists predominantly of saturated hydrocarbons having carbon numbers predominantly in the range of C_6 through C_{12}, and boiling in the range of approximately 65 °C to 230 °C (148 °F to 446 °F).]	265-079-8	64741-78-2	Carc. Cat. 2; R45 Muta. Cat. 2; R46 Xn; R65	T R: 45-46-65 S: 53-45		►M2 — ◄ P
649-350-00-1	Naphtha (petroleum), sweetened; Low boiling point naphtha - unspecified; [A complex combination of hydrocarbons obtained by subjecting a petroleum naphtha to a sweetening process to convert mercaptans or to remove acidic impurities. It consists of hydrocarbons having carbon numbers predominantly in the range of C_4 through C_{12} and boiling in the range of approximately – 10 °C to 230 °C (14 °F to 446 °F).]	265-089-2	64741-87-3	Carc. Cat. 2; R45 Muta. Cat. 2; R46 Xn; R65	T R: 45-46-65 S: 53-45		►M2 — ◄ P
649-351-00-7	Naphtha (petroleum), acid-treated; Low boiling point naphtha - unspecified; [A complex combination of hydrocarbons obtained as a raffinate from a sulfuric acid treating process. It consists of hydrocarbons having carbon numbers predominantly in the range of C_7 through C_{12} and boiling in the range of approximately 90 °C to 230 °C (194 °F to 446 °F).]	265-115-2	64742-15-0	Carc. Cat. 2; R45 Muta. Cat. 2; R46 Xn; R65	T R: 45-46-65 S: 53-45		►M2 — ◄ P

▼M1

Indeks broj	Međunarodno kemijsko ime	EC broj	CAS broj	Razvrstavanje	Označivanje	Granične koncentracije	Napomene
649-352-00-2	Naphtha (petroleum), chemically neutralized heavy; Low boiling point naphtha - unspecified; [A complex combination of hydrocarbons produced by a treating process to remove acidic materials. It consists of hydrocarbons having carbon numbers predominantly in the range of C_6 through C_{12} and boiling in the range of approximately 65 °C to 230 °C (149 °F to 446 °F).]	265-122-0	64742-22-9	Carc. Cat. 2; R45 Muta. Cat. 2; R46 Xn; R65	T R: 45-46-65 S: 53-45		►M2 — ◄ P
649-353-00-8	Naphtha (petroleum), chemically neutralized light; Low boiling point naphtha - unspecified; [A complex combination of hydrocarbons produced by a treating process to remove acidic materials. It consists of hydrocarbons having carbon numbers predominantly in the range of C_4 through C_{11} and boiling in the range of approximately – 20 °C to 190 °C (– 4 °F to 374 °F).]	265-123-6	64742-23-0	Carc. Cat. 2; R45 Muta. Cat. 2; R46 Xn; R65	T R: 45-46-65 S: 53-45		►M2 — ◄ P
649-354-00-3	Naphtha (petroleum), catalytic dewaxed; Low boiling point naphtha - unspecified; [A complex combination of hydrocarbons obtained from the catalytic dewaxing of a petroleum fraction. It consists predominantly of hydrocarbons having carbon numbers predominantly in the range of C_5 through C_{12} and boiling in the range of approximately 35 °C to 230 °C (95 °F to 446 °F).]	265-170-2	64742-66-1	Carc. Cat. 2; R45 Muta. Cat. 2; R46 Xn; R65	T R: 45-46-65 S: 53-45		►M2 — ◄ P

▼M1

Indeks broj	Međunarodno kemijsko ime	EC broj	CAS broj	Razvrstavanje	Označivanje	Granične koncentracije	Napomene
649-355-00-9	Naphtha (petroleum), light steam-cracked; Low boiling point naphtha - unspecified; [A complex combination of hydrocarbons obtained by the distillation of the products from a steam cracking process. It consists predominantly of unsaturated hydrocarbons having carbon numbers predominantly in the range of C_4 through C_{11} and boiling in the range of approximately minus 20 °C to 190 °C (– 4 °F to 374 °F). This stream is likely to contain 10 vol. % or more benzene.]	265-187-5	64742-83-2	Carc. Cat. 2; R45 Muta. Cat. 2; R46 Xn; R65	T R: 45-46-65 S: 53-45		►M2 — ◄ P
649-356-00-4	Solvent naphtha (petroleum), light arom.; Low boiling point naphtha - unspecified; [A complex combination of hydrocarbons obtained from distillation of aromatic streams. It consists predominantly of aromatic hydrocarbons having carbon numbers predominantly in the range of C_8 through C_{10} and boiling in the range of approximately 135 °C to 210 °C (275 °F to 410 °F).]	265-199-0	64742-95-6	Carc. Cat. 2; R45 Muta. Cat. 2; R46 Xn; R65	T R: 45-46-65 S: 53-45		►M2 — ◄ P
649-357-00-X	Aromatic hydrocarbons, C_{6-10}, acid-treated, neutralized; Low boiling point naphtha - unspecified	268-618-5	68131-49-7	Carc. Cat. 2; R45 Muta. Cat. 2; R46 Xn; R65	T R: 45-46-65 S: 53-45		►M2 — ◄ P
649-358-00-5	Distillates (petroleum), C_{3-5}, 2-methyl-2-butene-rich; Low boiling point naphtha - unspecified; [A complex combination of hydrocarbons from the distillation of hydrocarbons usually ranging in carbon numbers from C_3 through C_5, predominantly isopentane and 3-methyl-1-butene. It consists of saturated and unsaturated hydrocarbons having carbon numbers in the range of C_3 through C_5, predominantly 2-methyl-2-butene.]	270-725-7	68477-34-9	Carc. Cat. 2; R45 Muta. Cat. 2; R46 Xn; R65	T R: 45-46-65 S: 53-45		►M2 — ◄ P

▼M1

Indeks broj	Međunarodno kemijsko ime	EC broj	CAS broj	Razvrstavanje	Označivanje	Granične koncentracije	Napomene
649-359-00-0	Distillates (petroleum), polymd. steam-cracked petroleum distillates, C_{5-12} fraction; Low boiling point naphtha - unspecified; [A complex combination of hydrocarbons obtained from the distillation of polymerized steam-cracked petroleum distillate. It consists predominantly of hydrocarbons having carbon numbers predominantly in the range of C_5 through C_{12}.]	270-735-1	68477-50-9	Carc. Cat. 2; R45 Muta. Cat. 2; R46 Xn; R65	T R: 45-46-65 S: 53-45		►M2 — ◄ P
649-360-00-6	Distillates (petroleum), steam-cracked, C_{5-12} fraction; Low boiling point naphtha - unspecified; [A complex combination of organic compounds obtained by the distillation of products from a steam cracking process. It consists of unsaturated hydrocarbons having carbon numbers predominantly in the range of C_5 through C_{12}.]	270-736-7	68477-53-2	Carc. Cat. 2; R45 Muta. Cat. 2; R46 Xn; R65	T R: 45-46-65 S: 53-45		►M2 — ◄ P
649-361-00-1	Distillates (petroleum), steam-cracked, C_{5-10} fraction, mixed with light steam-cracked petroleum naphtha C_5 fraction; Low boiling point naphtha - unspecified	270-738-8	68477-55-4	Carc. Cat. 2; R45 Muta. Cat. 2; R46 Xn; R65	T R: 45-46-65 S: 53-45		►M2 — ◄ P
649-362-00-7	Extracts (petroleum), cold-acid, C_{4-6}; Low boiling point naphtha - unspecified; [A complex combination of organic compounds produced by cold acid unit extraction of saturated and unsaturated aliphatic hydrocarbons usually ranging in carbon numbers from C_3 through C_6, predominantly pentanes and amylenes. It consists predominantly of saturated and unsaturated hydrocarbons having carbon numbers in the range of C_4 through C_6, predominantly C_5.]	270-741-4	68477-61-2	Carc. Cat. 2; R45 Muta. Cat. 2; R46 Xn; R65	T R: 45-46-65 S: 53-45		►M2 — ◄ P

▼M1

Indeks broj	Međunarodno kemijsko ime	EC broj	CAS broj	Razvrstavanje	Označivanje	Granične koncentracije	Napomene
649-363-00-2	Distillates (petroleum), depentanizer overheads; Low boiling point naphtha - unspecified; [A complex combination of hydrocarbons obtained from a catalytic cracked gas stream. It consists of aliphatic hydrocarbons having carbon numbers predominantly in the range of C_4 through C_6.]	270-771-8	68477-89-4	Carc. Cat. 2; R45 Muta. Cat. 2; R46 Xn; R65	T R: 45-46-65 S: 53-45		►M2 — ◄ P
649-364-00-8	Residues (petroleum), butane splitter bottoms; Low boiling point naphtha - unspecified; [A complex residuum from the distillation of butane stream. It consists of aliphatic hydrocarbons having carbon numbers predominantly in the range of C_4 through C_6.]	270-791-7	68478-12-6	Carc. Cat. 2; R45 Muta. Cat. 2; R46 Xn; R65	T R: 45-46-65 S: 53-45		►M2 — ◄ P
649-365-00-3	Residual oils (petroleum), deisobutanizer tower; Low boiling point naphtha - unspecified; [A complex residuum from the atmospheric distillation of the butane-butylene stream. It consists of aliphatic hydrocarbons having carbon numbers predominantly in the range of C_4 through C_6.]	270-795-9	68478-16-0	Carc. Cat. 2; R45 Muta. Cat. 2; R46 Xn; R65	T R: 45-46-65 S: 53-45		►M2 — ◄ P
649-366-00-9	Naphtha (petroleum), full-range coker; Low boiling point naphtha - unspecified; [A complex combination of hydrocarbons produced by the distillation of products from a fluid coker. It consists predominantly of unsaturated hydrocarbons having carbon numbers predominantly in the range of C_4 through C_{15} and boiling in the range of approximately 43 °C to 250 °C (110 °F-500 °F).]	270-991-4	68513-02-0	Carc. Cat. 2; R45 Muta. Cat. 2; R46 Xn; R65	T R: 45-46-65 S: 53-45		►M2 — ◄ P

▼M1

Indeks broj	Međunarodno kemijsko ime	EC broj	CAS broj	Razvrstavanje	Označivanje	Granične koncentracije	Napomene
649-367-00-4	Naphtha (petroleum), steam-cracked middle arom.; Low boiling point naphtha - unspecified; [A complex combination of hydrocarbons produced by the distillation of products from a steam-cracking process. It consists predominantly of aromatic hydrocarbons having carbon numbers predominantly in the range of C_7 through C_{12} and boiling in the range of approximately 130 °C to 220 °C (266 °F to 428 °F).]	271-138-9	68516-20-1	Carc. Cat. 2; R45 Muta. Cat. 2; R46 Xn; R65	T R: 45-46-65 S: 53-45		►M2 — ◄ P
649-368-00-X	Naphtha (petroleum), clay-treated full-range straight-run; Low boiling point naphtha - unspecified; [A complex combination of hydrocarbons resulting from treatment of full-range straight-run naphtha with natural or modified clay, usually in a percolation process to remove the trace amounts of polar compounds and impurities present. It consists of hydrocarbons having carbon numbers predominantly in the range of C_4 through C_{11} and boiling in the range of approximately – 20 °C to 220 °C (– 4 °F to 429 °F).]	271-262-3	68527-21-9	Carc. Cat. 2; R45 Muta. Cat. 2; R46 Xn; R65	T R: 45-46-65 S: 53-45		►M2 — ◄ P
649-369-00-5	Naphtha (petroleum), clay-treated light straight-run; Low boiling point naphtha - unspecified; [A complex combination of hydrocarbons resulting from treatment of light straight-run naphtha with a natural or modified clay, usually in a percolation process to remove the trace amounts of polar compounds and impurities present. It consists of hydrocarbons having carbon numbers predominantly in the range of C_7 through C_{10} and boiling in the range of approximately 93 °C to 180 °C (200 °F to 356 °F).]	271-263-9	68527-22-0	Carc. Cat. 2; R45 Muta. Cat. 2; R46 Xn; R65	T R: 45-46-65 S: 53-45		►M2 — ◄ P

▼M1

Indeks broj	Međunarodno kemijsko ime	EC broj	CAS broj	Razvrstavanje	Označivanje	Granične koncentracije	Napomene
649-370-00-0	Naphtha (petroleum), light steam-cracked arom.; Low boiling point naphtha - unspecified; [A complex combination of hydrocarbons produced by distillation of products from a steam-cracking process. It consists predominantly of aromatic hydrocarbons having carbon numbers predominantly in the range of C_7 through C_9 and boiling in the range of approximately 110 °C to 165 °C (230 °F to 329 °F).]	271-264-4	68527-23-1	Carc. Cat. 2; R45 Muta. Cat. 2; R46 Xn; R65	T R: 45-46-65 S: 53-45		►M2 — ◄ P
649-371-00-6	Naphtha (petroleum), light steam-cracked, debenzenized; Low boiling point naphtha - unspecified; [A complex combination of hydrocarbons produced by distillation of products from a steam-cracking process. It consists predominantly of hydrocarbons having carbon numbers predominantly in the range of C_4 through C_{12} and boiling in the range of approximately 80 °C to 218 °C (176 °F to 424 °F).]	271-266-5	68527-26-4	Carc. Cat. 2; R45 Muta. Cat. 2; R46 Xn; R65	T R: 45-46-65 S: 53-45		►M2 — ◄ P
649-372-00-1	Naphtha (petroleum), arom.-contg.; Low boiling point naphtha - unspecified	271-635-0	68603-08-7	Carc. Cat. 2; R45 Muta. Cat. 2; R46 Xn; R65	T R: 45-46-65 S: 53-45		►M2 — ◄ P
649-373-00-7	Gasoline, pyrolysis, debutanizer bottoms; Low boiling point naphtha - unspecified; [A complex combination of hydrocarbons obtained from the fractionation of depropanizer bottoms. It consists of hydrocarbons having carbon numbers predominantly greater than C_5.]	271-726-5	68606-10-0	Carc. Cat. 2; R45 Muta. Cat. 2; R46 Xn; R65	T R: 45-46-65 S: 53-45		►M2 — ◄ P

▼M1

Indeks broj	Međunarodno kemijsko ime	EC broj	CAS broj	Razvrstavanje	Označivanje	Granične koncentracije	Napomene
649-374-00-2	Naphtha (petroleum), light, sweetened; Low boiling point naphtha - unspecified; [A complex combination of hydrocarbons obtained by subjecting a petroleum distillate to a sweetening process to convert mercaptans or to remove acidic impurities. It consists predominantly of saturated and unsaturated hydrocarbons having carbon numbers predominantly in the range of C_3 through C_6 and boiling in the range of approximately – 20 °C to 100 °C (– 4 °F to 212 °F).]	272-206-0	68783-66-4	Carc. Cat. 2; R45 Muta. Cat. 2; R46 Xn; R65	T R: 45-46-65 S: 53-45		►M2 — ◄ P
649-375-00-8	Natural gas condensates; Low boiling point naphtha - unspecified; [A complex combination of hydrocarbons separated and/or condensed from natural gas during transportation and collected at the wellhead and/or from the production, gathering, transmission, and distribution pipelines in deeps, scrubbers, etc. It consists predominantly of hydrocarbons having carbon numbers predominantly in the range of C_2 through C_8.]	272-896-3	68919-39-1	Carc. Cat. 2; R45 Muta. Cat. 2; R46 Xn; R65	T R: 45-46-65 S: 53-45		►M2 — ◄ P
649-376-00-3	Distillates (petroleum), naphtha unifiner stripper; Low boiling point naphtha - unspecified; [A complex combination of hydrocarbons produced by stripping the products from the naphtha unifiner. It consists of saturated aliphatic hydrocarbons having carbon numbers predominantly in the range of C_2 through C_6.]	272-932-8	68921-09-5	Carc. Cat. 2; R45 Muta. Cat. 2; R46 Xn; R65	T R: 45-46-65 S: 53-45		►M2 — ◄ P
649-377-00-9	Naphtha (petroleum), catalytic reformed light, arom.-free fraction; Low boiling point naphtha - unspecified;	285-510-3	85116-59-2	Carc. Cat. 2; R45 Muta. Cat. 2; R46 Xn; R65	T R: 45-46-65 S: 53-45		►M2 — ◄ P

▼M1

Indeks broj	Međunarodno kemijsko ime	EC broj	CAS broj	Razvrstavanje	Označivanje	Granične koncentracije	Napomene
	[A complex combination of hydrocarbons remaining after removal of aromatic compounds from catalytic reformed light naphtha in a selective absorption process. It consists predominantly of paraffinic and cyclic compounds having carbon numbers predominantly in the range of C_5 to C_8 and boiling in the range of approximately 66 °C to 121 °C (151 °F to 250 °F).]						
649-378-00-4	Gasoline; Low boiling point naphtha - unspecified; [A complex combination of hydrocarbons consisting primarily of paraffins, cycloparaffins, aromatic and olefinic hydrocarbons having carbon numbers predominantly greater than C_3 and boiling in the range of 30 °C to 260 °C (86 °F to 500 °F).]	289-220-8	86290-81-5	Carc. Cat. 2; R45 Muta. Cat. 2; R46 Xn; R65	T R: 45-46-65 S: 53-45		►M2 — ◄ P
649-379-00-X	Aromatic hydrocarbons, C_{7-8}, dealkylation products, distn. residues; Low boiling point naphtha - unspecified	292-698-0	90989-42-7	Carc. Cat. 2; R45 Muta. Cat. 2; R46 Xn; R65	T R: 45-46-65 S: 53-45		►M2 — ◄ P
649-380-00-5	Hydrocarbons, C_{4-6}, depentanizer lights, arom. hydrotreater; Low boiling point naphtha - unspecified; [A complex combination of hydrocarbons obtained as first runnings from the depentanizer column before hydrotreatment of the aromatic charges. It consists predominantly of hydrocarbons having carbon numbers predominantly in the range of C_4 through C_6, predominantly pentanes and pentenes, and boiling in the range of approximately 25 °C to 40 °C (77 °F to 104 °F).]	295-298-4	91995-38-9	Carc. Cat. 2; R45 Muta. Cat. 2; R46 Xn; R65	T R: 45-46-65 S: 53-45		►M2 — ◄ P
649-381-00-0	Distillates (petroleum), heat-soaked steam-cracked naphtha, C_5-rich; Low boiling point naphtha - unspecified;	295-302-4	91995-41-4	Carc. Cat. 2; R45 Muta. Cat. 2; R46 Xn; R65	T R: 45-46-65 S: 53-45		►M2 — ◄ P

▼M1

Indeks broj	Međunarodno kemijsko ime	EC broj	CAS broj	Razvrstavanje	Označivanje	Granične koncentracije	Napomene
	[A complex combination of hydrocarbons obtained by distillation of heat-soaked steam-cracked naphtha. It consists predominantly of hydrocarbons having carbon numbers in the range of C_4 through C_6, predominantly C_5.]						
649-382-00-6	Extracts (petroleum), catalytic reformed light naphtha solvent; Low boiling point naphtha - unspecified; [A complex combination of hydrocarbons obtained as the extract from the solvent extraction of a catalytically reformed petroleum cut. It consists predominantly of aromatic hydrocarbons having carbon numbers predominantly in the range of C_7 through C_8 and boiling in the range of approximately 100 °C to 200 °C (212 °F to 392 °F).]	295-331-2	91995-68-5	Carc. Cat. 2; R45 Muta. Cat. 2; R46 Xn; R65	T R: 45-46-65 S: 53-45		►M2 — ◄ P
649-383-00-1	Naphtha (petroleum), hydrodesulfurized light, dearomatized; Low boiling point naphtha - unspecified; [A complex combination of hydrocarbons obtained by distillation of hydrodesulfurized and dearomatized light petroleum fractions. It consists predominantly of C_7 paraffins and cycloparaffins boiling in a range of approximately 90 °C to 100 °C (194 °F to 212 °F).]	295-434-2	92045-53-9	Carc. Cat. 2; R45 Muta. Cat. 2; R46 Xn; R65	T R: 45-46-65 S: 53-45		►M2 — ◄ P
649-384-00-7	Naphtha (petroleum), light, C_5-rich, sweetened; Low boiling point naphtha - unspecified; [A complex combination of hydrocarbons obtained by subjecting a petroleum naphtha to a sweetening process to convert mercaptans or to remove acidic impurities. It consists of hydrocarbons having carbon numbers predominantly in the range of C_4 through C_5, predominantly C_5, and boiling in the range of approximately minus 10 °C to 35 °C (14 °F to 95 °F).]	295-442-6	92045-60-8	Carc. Cat. 2; R45 Muta. Cat. 2; R46 Xn; R65	T R: 45-46-65 S: 53-45		►M2 — ◄ P

▼M1

Indeks broj	Međunarodno kemijsko ime	EC broj	CAS broj	Razvrstavanje	Označivanje	Granične koncentracije	Napomene
649-385-00-2	Hydrocarbons, C_{8-11}, naphtha-cracking, toluene cut; Low boiling point naphtha - unspecified; [A complex combination of hydrocarbons obtained by distillation from prehydrogenated cracked naphtha. It consists predominantly of hydrocarbons having carbon numbers predominantly in the range of C_8 through C_{11} and boiling in the range of approximately 130 °C to 205 °C (266 °F to 401 °F).]	295-444-7	92045-62-0	Carc. Cat. 2; R45 Muta. Cat. 2; R46 Xn; R65	T R: 45-46-65 S: 53-45		►M2 — ◄ P
649-386-00-8	Hydrocarbons, C_{4-11}, naphtha-cracking, arom.-free; Low boiling point naphtha - unspecified; [A complex combination of hydrocarbons obtained from prehydrogenated cracked naphtha after distillative separation of benzene- and toluene-containing hydrocarbon cuts and a higher boiling fraction. It consists predominantly of hydrocarbons having carbon numbers predominantly in the range of C_4 through C_{11} and boiling in the range of approximately 30 °C to 205 °C (86 °F to 401 °F).]	295-445-2	92045-63-1	Carc. Cat. 2; R45 Muta. Cat. 2; R46 Xn; R65	T R: 45-46-65 S: 53-45		►M2 — ◄ P
649-387-00-3	Naphtha (petroleum), light heat-soaked, steam-cracked; Low boiling point naphtha - unspecified; [A complex combination of hydrocarbons obtained by the fractionation of steam cracked naphtha after recovery from a heat soaking process. It consists predominantly of hydrocarbons having a carbon number predominantly in the range of C_4 through C_6 and boiling in the range of approximately 0 °C to 80 °C (32 °F to 176 °F).]	296-028-8	92201-97-3	Carc. Cat. 2; R45 Muta. Cat. 2; R46 Xn; R65	T R: 45-46-65 S: 53-45		►M2 — ◄ P

▼M1

Indeks broj	Međunarodno kemijsko ime	EC broj	CAS broj	Razvrstavanje	Označivanje	Granične koncentracije	Napomene
649-388-00-9	Distillates (petroleum), C_6-rich; Low boiling point naphtha - unspecified; [A complex combination of hydrocarbons obtained from the distillation of a petroleum feedstock. It consists predominantly of hydrocarbons having carbon numbers of C_5 through C_7, rich in C_6, and boiling in the range of approximately 60 °C to 70 °C (140 °F to 158 °F).]	296-903-4	93165-19-6	Carc. Cat. 2; R45 Muta. Cat. 2; R46 Xn; R65	T R: 45-46-65 S: 53-45		►M2 — ◄ P
649-389-00-4	Gasoline, pyrolysis, hydrogenated; Low boiling point naphtha-unspecified; [A distillation fraction from the hydrogenation of pyrolysis gasoline boiling in the range of approximately 20 °C to 200 °C (68 °F to 392 °F).]	302-639-3	94114-03-1	Carc. Cat. 2; R45 Muta. Cat. 2; R46 Xn; R65	T R: 45-46-65 S: 53-45		►M2 — ◄ P
649-390-00-X	Distillates (petroleum), steam-cracked, C_{8-12} fraction, polymd., distn. lights; Low boiling point naphtha - unspecified; [A complex combination of hydrocarbons obtained by distillation of the polymerized C_8 through C_{12} fraction from steam-cracked petroleum distillates. It consists predominantly of aromatic hydrocarbons having carbon numbers predominantly in the range of C_8 through C_{12}.]	305-750-5	95009-23-7	Carc. Cat. 2; R45 Muta. Cat. 2; R46 Xn; R65	T R: 45-46-65 S: 53-45		►M2 — ◄ P
649-391-00-5	Extracts (petroleum) heavy naphtha solvent, clay-treated; Low boiling point naphtha - unspecified; [A complex combination of hydrocarbons obtained by the treatment of heavy naphthic solvent petroleum extract with bleaching earth. It consists predominantly of hydrocarbons having carbon numbers predominantly in the range of C_6 through C_{10} and boiling in the range of approximately 80 °C to 180 °C (175 °F to 356 °F).]	308-261-5	97926-43-7	Carc. Cat. 2; R45 Muta. Cat. 2; R46 Xn; R65	T R: 45-46-65 S: 53-45		►M2 — ◄ P

▼M1

Indeks broj	Međunarodno kemijsko ime	EC broj	CAS broj	Razvrstavanje	Označivanje	Granične koncentracije	Napomene
649-392-00-0	Naphtha (petroleum), light steam-cracked, debenzenized, thermally treated; Low boiling point naphtha - unspecified; [A complex combination of hydrocarbons obtained by the treatment and distillation of debenzenized light steam-cracked petroleum naphtha. It consists predominantly of hydrocarbons having carbon numbers predominantly in the range of C_7 through C_{12} and boiling in the range of approximately 95 °C to 200 °C (203 °F to 392 °F).]	308-713-1	98219-46-6	Carc. Cat. 2; R45 Muta. Cat. 2; R46 Xn; R65	T R: 45-46-65 S: 53-45		►M2 — ◄ P
649-393-00-6	Naphtha (petroleum), light steam-cracked, thermally treated; Low boiling point naphtha - unspecified; [A complex combination of hydrocarbons obtained by the treatment and distillation of light steam-cracked petroleum naphtha. It consists predominantly of hydrocarbons having carbon numbers predominantly in the range of C_5 through C_6 and boiling in the range of approximately 35 °C to 80 °C (95 °F to 176 °F).]	308-714-7	98219-47-7	Carc. Cat. 2; R45 Muta. Cat. 2; R46 Xn; R65	T R: 45-46-65 S: 53-45		►M2 — ◄ P
649-394-00-1	Distillates (petroleum), C_{7-9}, C_8-rich, hydrodesulfurized dearomatized; Low boiling point naphtha - unspecified; [A complex combination of hydrocarbons obtained by the distillation of petroleum light fraction, hydrodesulfurized and dearomatized. It consists predominantly of hydrocarbons having carbon numbers in the range of C_7 through C_9, predominantly C_8 paraffins and cycloparaffins, boiling in the range of approximately 120 °C to 130 °C (248 °F to 266 °F).]	309-862-5	101316-56-7	Carc. Cat. 2; R45 Muta. Cat. 2; R46 Xn; R65	T R: 45-46-65 S: 53-45		►M2 — ◄ P
649-395-00-7	Hydrocarbons, C_{6-8}, hydrogenated sorption-dearomatized, toluene raffination; Low boiling point naphtha - unspecified;	309-870-9	101316-66-9	Carc. Cat. 2; R45 Muta. Cat. 2; R46 Xn; R65	T R: 45-46-65 S: 53-45		►M2 — ◄ P

▼M1

Indeks broj	Međunarodno kemijsko ime	EC broj	CAS broj	Razvrstavanje	Označivanje	Granične koncentracije	Napomene
	[A complex combination of hydrocarbons obtained during the sorptions of toluene from a hydrocarbon fraction from cracked gasoline treated with hydrogen in the presence of a catalyst. It consists predominantly of hydrocarbons having carbon numbers predominantly in the range of C_6 through C_8 and boiling in the range of approximately 80 °C to 135 °C (176 °F to 275 °F).]						
649-396-00-2	Naphtha (petroleum), hydrodesulfurised full-range coker; Low boiling point naphtha - unspecified; [A complex combination of hydrocarbons obtained by fractionation from hydrodesulfurised coker distillate. It consists predominantly of hydrocarbons having carbon numbers predominantly in the range of C_5 to C_{11} and boiling in the range of approximately 23 °C to 196 °C (73 °F to 385 °F).]	309-879-8	101316-76-1	Carc. Cat. 2; R45 Muta. Cat. 2; R46 Xn; R65	T R: 45-46-65 S: 53-45		▶M2 — ◀ P
649-397-00-8	Naphtha (petroleum), sweetened light; Low boiling point naphtha - unspecified; [A complex combination of hydrocarbons obtained by subjecting a petroleum naphtha to a sweetening process to convert mercaptans or to remove acidic impurities. It consists predominantly of hydrocarbons having carbon numbers predominantly in the range of C_5 through C_8 and boiling in the range of approximately 20 °C to 130 °C (68 °F to 266 °F).]	309-976-5	101795-01-1	Carc. Cat. 2; R45 Muta. Cat. 2; R46 Xn; R65	T R: 45-46-65 S: 53-45		▶M2 — ◀ P
649-398-00-3	Hydrocarbons, C_{3-6}, C_5-rich, steam-cracked naphtha; Low boiling point naphtha - unspecified; [A complex combination of hydrocarbons obtained by distillation of steam-cracked naphtha. It consists predominantly of hydrocarbons having carbon numbers in the range of C_3 through C_6, predominantly C_5.]	310-012-0	102110-14-5	Carc. Cat. 2; R45 Muta. Cat. 2; R46 Xn; R65	T R: 45-46-65 S: 53-45		▶M2 — ◀ P

▼M1

Indeks broj	Međunarodno kemijsko ime	EC broj	CAS broj	Razvrstavanje	Označivanje	Granične koncentracije	Napomene
649-399-00-9	Hydrocarbons, C_5-rich, dicyclopentadiene-contg.; Low boiling point naphtha - unspecified; [A complex combination of hydrocarbons obtained by distillation of the products from a steam-cracking process. It consists predominantly of hydrocarbons having carbon numbers of C_5 and dicyclopentadiene and boiling in the range of approximately 30 °C to 170 °C (86 °F to 338 °F).]	310-013-6	102110-15-6	Carc. Cat. 2; R45 Muta. Cat. 2; R46 Xn; R65	T R: 45-46-65 S: 53-45		►M2 — ◄ P
649-400-00-2	Residues (petroleum), steam-cracked light, arom.; Low boiling point naphtha - unspecified; [A complex combination of hydrocarbons obtained by the distillation of the products of steam cracking or similar processes after taking off the very light products resulting in a residue starting with hydrocarbons having carbon numbers greater than C_5. It consists predominantly of aromatic hydrocarbons having carbon numbers greater than C_5 and boiling above approximately 40 °C (104 °F).]	310-057-6	102110-55-4	Carc. Cat. 2; R45 Muta. Cat. 2; R46 Xn; R65	T R: 45-46-65 S: 53-45		►M2 — ◄ P
649-401-00-8	Hydrocarbons, $C_{\geq 5}$, C_{5-6}-rich; Low boiling point naphtha - unspecified	270-690-8	68476-50-6	Carc. Cat. 2; R45 Muta. Cat. 2; R46 Xn; R65	T R: 45-46-65 S: 53-45		►M2 — ◄ P
649-402-00-3	Hydrocarbons, C_5-rich; Low boiling point naphtha - unspecified	270-695-5	68476-55-1	Carc. Cat. 2; R45 Muta. Cat. 2; R46 Xn; R65	T R: 45-46-65 S: 53-45		►M2 — ◄ P
649-403-00-9	Aromatic hydrocarbons, C_{8-10}; Low boiling point naphtha - unspecified	292-695-4	90989-39-2	Carc. Cat. 2; R45 Muta. Cat. 2; R46 Xn; R65	T R: 45-46-65 S: 53-45		►M2 — ◄ P

▼B

Indeks broj	Međunarodno kemijsko ime	EC broj	CAS broj	Razvrstavanje	Označivanje	Granične koncentracije	Napomene
649-404-00-4	Kerosine (petroleum); Straight run kerosine; [A complex combination of hydrocarbons produced by the distillation of crude oil. It consists of hydrocarbons having carbon numbers predominantly in the range of C_9 through C_{16} and boiling in the range of approximately 150 °C to 290 °C (320 °F to 554 °F).]	232-366-4	8008-20-6	Xn; R65	Xn R: 65 S: (2-)23-24-62		►M2 — ◄
▼M7 649-405-00-X	benzinsko otapalo (nafta), srednje alifatsko; primarni petrolej; [Složeni sastav ugljikovodika dobiven destilacijom sirove nafte ili prirodnog benzina. Sastoji se pretežito od zasićenih ugljikovodika s brojem ugljikovih atoma pretežito u području od C9 do C12 koji vriju u području približno od 140 ° C do 220 ° C (284 °F to 428 °F).]	265-191-7	64742-88-7	Xn; R48/20-65	Xn R: 48/20-65 S: (2-)23-24-62		
▼B 649-406-00-5	Solvent naphtha (petroleum) heavy aliph.; Straight run kerosine; [A complex combination of hydrocarbons obtained from the distillation of crude oil or natural gasoline. It consists predominantly of saturated hydrocarbons having carbon numbers predominantly in the range of C_{11} through C_{16} and boiling in the range of approximately 190 °C to 290 °C (374 °F to 554 °F).]	265-200-4	64742-96-7	Xn; R65	Xn R: 65 S: (2-)23-24-62		►M2 — ◄
649-407-00-0	Kerosine (petroleum), straight-run wide-cut; Straight run kerosine; [A complex combination of hydrocarbons obtained as a wide cut hydrocarbon fuel cut from atmospheric distillation and boiling in the range of approximately 70 °C to 220 °C (158 °F to 428 °F).]	295-418-5	92045-37-9	Xn; R65	Xn R: 65 S: (2-)23-24-62		►M2 — ◄

▼B

Indeks broj	Međunarodno kemijsko ime	EC broj	CAS broj	Razvrstavanje	Označivanje	Granične koncentracije	Napomene
649-408-00-6	Distillates (petroleum), steam-cracked; Cracked kerosine; [A complex combination of hydrocarbons obtained by the distillation of the products from a steam cracking process. It consists predominantly of unsaturated hydrocarbons having carbon numbers predominantly in the range of C_7 through C_{16} and boiling in the range of approximately 90 °C to 290 °C (190 °F to 554 °F).]	265-194-3	64742-91-2	Xn; R65	Xn R: 65 S: (2-)23-24-62		►M2 — ◄
649-409-00-1	Distillates (petroleum), cracked stripped steam-cracked petroleum distillates, C_{8-10} fraction; Cracked kerosine; [A complex combination of hydrocarbons obtained by distilling cracked stripped steam-cracked distillates. It consists of hydro-carbons having carbon numbers in the range of C_8 through C_{10} and boiling in the range of approximately 129 °C to 194 °C (264 °F to 382 °F).]	270-728-3	68477-39-4	Xn; R65	Xn R: 65 S: (2-)23-24-62		►M2 — ◄
649-410-00-7	Distillates (petroleum), cracked stripped steam-cracked petroleum distillates, C_{10-12} fraction; Cracked kerosine; [A complex combination of hydrocarbons obtained by distilling cracked stripped steam-cracked distillates. It consists predominantly of aromatic hydrocarbons having carbon numbers in the range of C_{10} through C_{12}.]	270-729-9	68477-40-7	Xn; R65	Xn R: 65 S: (2-)23-24-62		►M2 — ◄
649-411-00-2	Distillates (petroleum), steam-cracked, C_{8-12} fraction; Cracked kerosine; [A complex combination of organic compounds obtained by the distillation of products from a steam cracking process. It consists predominantly of unsaturated hydrocarbons having carbon numbers predominantly in the range of C_8 through C_{12}.]	270-737-2	68477-54-3	Xn; R65	Xn R: 65 S: (2-)23-24-62		►M2 — ◄

▼B

Indeks broj	Međunarodno kemijsko ime	EC broj	CAS broj	Razvrstavanje	Označivanje	Granične koncentracije	Napomene
649-412-00-8	Kerosine (petroleum), hydrodesulfurized thermal cracked; Cracked kerosine; [A complex combination of hydrocarbons obtained by fractionation from hydrodesulfurized thermal cracker distillate. It consists predominantly of hydrocarbons predominantly in the range of C_8 to C_{16} and boiling in the range of approximately 120 °C to 283 °C (284 °F to 541 °F).]	285-507-7	85116-55-8	Xn; R65	Xn R: 65 S: (2-)23-24-62		►M2 — ◄
649-413-00-3	Aromtic hydrocarbons, $C_{\geq 10}$, steam-cracking, hydrotreated; Cracked kerosine; [A complex combination of hydrocarbons produced by the distillation of the products from a steam cracking process treated with hydrogen in the presence of a catalyst. It consists predominantly of aromatic hydrocarbons having carbon numbers predominantly greater than C_{10} and boiling in the range of approximately 150 °C to 320 °C (302 °F to 608 °F).]	292-621-0	90640-98-5	Xn; R65	Xn R: 65 S: (2-)23-24-62		►M2 — ◄
649-414-00-9	Naphtha (petroleum), steam-cracked, hydrotreated, C_{9-10}-arom.-rich; Cracked kerosine; [A complex combination of hydrocarbons produced by the distillation of the products from a steam cracking process thereafter treated with hydrogen in the presence of a catalyst. It consists predominantly of aromatic hydrocarbons having carbon numbers in the range of C_9 through C_{10} and boiling in the range of approximately 140 °C to 200 °C (284 °F to 392 °F).]	292-637-8	90641-13-7	Xn; R65	Xn R: 65 S: (2-)23-24-62		►M2 — ◄

▼B

Indeks broj	Međunarodno kemijsko ime	EC broj	CAS broj	Razvrstavanje	Označivanje	Granične koncentracije	Napomene
649-415-00-4	Distillates (petroleum), thermal-cracked, alkylarom. hydrocarbon-rich; Cracked kerosine; [A complex combination of hydrocarbons obtained by distillation of thermal-cracking heavy tars. It consists predominantly of highly alkylated aromatic hydrocarbons boiling in the range of approximately 100 °C to 250 °C (212 °F to 482 °F.]	309-866-7	101316-61-4	Xn; R65	Xn R: 65 S: (2-)23-24-62		▶M2 — ◀
649-416-00-X	Distillates (petroleum), catalytic cracked heavy tar light; Cracked kerosine; [A complex combination of hydrocarbons obtained by distillation of catalytic cracking heavy tars. It consists predominantly of highly alkylated aromatic hydrocarbons boiling in the range of approximately 100 °C to 250 °C (212 °F to 482 °F).]	309-938-8	101631-13-4	Xn; R65	Xn R: 65 S: (2-)23-24-62		▶M2 — ◀
649-417-00-5	Solvent naphtha (petroleum), hydrocracked heavy arom.; Cracked kerosine; [A complex combination of hydrocarbons obtained by the distillation of hydrocracked petroleum distillate. It consists predominantly of hydrocarbons having carbon numbers predominantly in the range of C_9 through C_{16} and boiling in the range of approximately 235 °C to 290 °C (455 °F to 554 °F).]	309-881-9	101316-80-7	Xn; R65	Xn R: 65 S: (2-)23-24-62		▶M2 — ◀
649-418-00-0	Distillates (petroleum), steam-cracked heavy tar light; Cracked kerosine; [A complex combination of hydrocarbons obtained by distillation of steam cracking heavy tars. It consists predominantly of highly alkylated aromatic hydrocarbons boiling in the range of approximately 100 °C to 250 °C (212 °F to 482 °F).]	309-940-9	101631-15-6	Xn; R65	Xn R: 65 S: (2-)23-24-62		▶M2 — ◀

▼B

Indeks broj	Međunarodno kemijsko ime	EC broj	CAS broj	Razvrstavanje	Označivanje	Granične koncentracije	Napomene
649-419-00-6	Distillates (petroleum), alkylate; Kerosine — unspecified; [A complex combination of hydrocarbons produced by distillation of the reaction products of isobutane with monoolefinic hydrocarbons usually ranging in carbon numbers from C_3 through C_5. It consists of predominantly branched chain saturated hydro-carbons having carbon numbers predominantly in the range of C_{11} through C_{17} and boiling in the range of approximately 205 °C to 320 °C (401 °F to 608 °F).]	265-074-0	64741-73-7	Xn; R65	Xn R: 65 S: (2-)23-24-62		►M2 — ◄
649-420-00-1	Extracts (petroleum), heavy naphtha solvent; Kerosine — unspecified; [A complex combination of hydrocarbons obtained as the extract from a solvent extraction process. It consists predominantly of aromatic hydrocarbons having carbon numbers predominantly in the range of C_7 through C_{12} and boiling in the range of approximately 90 °C to 220 °C (194 °F to 428 °F).]	265-099-7	64741-98-6	Xn; R65	Xn R: 65 S: (2-)23-24-62		►M2 — ◄
649-421-00-7	Distillates (petroleum), chemically neutralized light; Kerosine — unspecified; [A complex combination of hydrocarbons produced by a treating process to remove acidic materials. It consists of hydrocarbons having carbon numbers predominantly in the range of C_9 through C_{16} and boiling in the range of approximately 150 °C to 290 °C (302 °F to 554 °F).]	265-132-5	64742-31-0	Xn; R65	Xn R: 65 S: (2-)23-24-62		►M2 — ◄

▼B

Indeks broj	Međunarodno kemijsko ime	EC broj	CAS broj	Razvrstavanje	Označivanje	Granične koncentracije	Napomene
649-422-00-2	Distillates (petroleum), hydrotreated light; Kerosine — unspecified; [A complex combination of hydrocarbons obtained by treating a petroleum fraction with hydrogen in the presence of a catalyst. It consists of hydrocarbons having carbon numbers predominantly in the range of C_9 through C_{16} and boiling in the range of approximately 150 °C to 290 °C (302 °F to 554 °F).]	265-149-8	64742-47-8	Xn; R65	Xn R: 65 S: (2-)23-24-62		►M2 — ◄
649-423-00-8	Kerosine (petroleum), hydrodesulfurized; Kerosine — unspecified; [A complex combination of hydrocarbons obtained from a petroleum stock by treating with hydrogen to convert organic sulfur to hydrogen sulfide which is removed. It consists of hydrocarbons having carbon numbers predominantly in the range of C_9 through C_{16} and boiling in the range of approximately 150 °C to 290 °C (302 °F to 554 °F).]	265-184-9	64742-81-0	Xn; R65	Xn R: 65 S: (2-)23-24-62		►M2 — ◄
649-424-00-3	Solvent naphtha (petroleum), heavy arom.; Kerosine — unspecified; [A complex combination of hydrocarbons obtained from distillation of aromatic streams. It consists predominantly of aromatic hydrocarbons having carbon numbers predominantly in the range of C_9 through C_{16} and boiling in the range of approximately 165 °C to 290 °C (330 °F to 554 °F).]	265-198-5	64742-94-5	Xn; R65	Xn R: 65 S: (2-)23-24-62		►M2 — ◄
649-425-00-9	Naphtha (petroleum), heavy coker; Kerosine — unspecified;	269-778-9	68333-23-3	Xn; R65	Xn R: 65 S: (2-)23-24-62		►M2 — ◄

Indeks broj	Međunarodno kemijsko ime	EC broj	CAS broj	Razvrstavanje	Označivanje	Granične koncentracije	Napomene
	[A complex combination of hydrocarbons from the distillation of products from a fluid coker. It consists predominantly of unsaturated hydrocarbons having carbon numbers predominantly in the range of C_6 through C_{15} and boiling in the range of approximately 157 °C to 288 °C (315 °F to 550 °F).]						
649-426-00-4	Naphtha (petroleum), catalytic reformed hydrodesulfurized heavy, arom. fraction; Kerosine — unspecified; [A complex combination of hydrocarbons produced by fractionation from catalytically reformed hydrodesulfurized naphtha. It consists predominantly of aromatic hydrocarbons having carbon numbers predominently in the range of C_7 to C_{13} and boiling in the range of approximately 98 °C to 218 °C (208 °F to 424 °F).]	285-508-2	85116-57-0	Xn; R65	Xn R: 65 S: (2-)23-24-62		►M2 — ◄
649-427-00-X	Kerosine (petroleum), sweetened; Kerosine — unspecified; [A complex combination of hydrocarbons obtained by subjecting a petroleum distillate to a sweetening process to convert mercaptans or to remove acidic impurities. It consists predominantly of hydrocarbons having carbon numbers predominantly in the range of C_9 through C_{16} and boiling in the range of 130 °C to 290 °C (266 °F to 554 °F).]	294-799-5	91770-15-9	Xn; R65	Xn R: 65 S: (2-)23-24-62		►M2 — ◄
649-428-00-5	Kerosine (petroleum), solvent-refined sweetened; Kerosine — unspecified; [A complex combination of hydrocarbons obtained from a petroleum stock by solvent refining and sweetening and boiling in the range of approximately 150 °C to 260 °C (302 °F to 500 °F).]	295-416-4	92045-36-8	Xn; R65	Xn R: 65 S: (2-)23-24-62		►M2 — ◄

▼B

Indeks broj	Međunarodno kemijsko ime	EC broj	CAS broj	Razvrstavanje	Označivanje	Granične koncentracije	Napomene
649-429-00-0	Hydrocarbons, C_{9-16}, hydrotreated, dearomatized; Kerosine — unspecified; [A complex combination of hydrocarbons obtained as solvents which have been subjected to hydrotreatment in order to convert aromatics to naphthenes by catalytic hydrogenation.]	297-854-1	93763-35-0	Xn; R65	Xn R: 65 S: (2-)23-24-62		►M2 — ◄
649-430-00-6	Kerosine (petroleum), solvent-refined hydrodesulfurized; Kerosine — unspecified	307-033-2	97488-94-3	Xn; R65	Xn R: 65 S: (2-)23-24-62		►M2 — ◄
649-431-00-1	Distillates (petroleum), hydrodesulfurized full-range middle coker; Kerosine — unspecified; [A complex combination of hydrocarbons obtained by fractionation from hydrodesulfurized coker distillate. It consists predominantly of hydrocarbons having carbon numbers predominantly in the range of C_8 through C_{16} and boiling in the range of approximately 120 °C to 283 °C (248 °F to 541 °F).]	309-864-6	101316-58-9	Xn; R65	Xn R: 65 S: (2-)23-24-62		►M2 — ◄
649-432-00-7	Solvent naphtha (petroleum), hydrodesulfurized heavy arom.; Kerosine — unspecified; [A complex combination of hydrocarbons obtained by the catalytic hydrodesulfurization of a petroleum fraction. It consists predominantly of hydrocarbons having carbon numbers predominantly in the range of C_{10} through C_{13} and boiling in the range of approximately 180 °C to 240 °C (356 °F to 464 °F).]	309-882-4	101316-81-8	Xn; R65	Xn R: 65 S: (2-)23-24-62		►M2 — ◄

▼B

Indeks broj	Međunarodno kemijsko ime	EC broj	CAS broj	Razvrstavanje	Označivanje	Granične koncentracije	Napomene
649-433-00-2	Solvent naphtha (petroleum), hydrodesulfurized medium; Kerosine — unspecified; [A complex combination of hydrocarbons obtained by the catalytic hydrodesulfurization of a petroleum fraction. It consists predominantly of hydrocarbons having carbon numbers predominantly in the range of C_{10} through C_{13} and boiling in the range of approximately 175 °C to 220 °C (347 °F to 428 °F).]	309-884-5	101316-82-9	Xn; R65	Xn R: 65 S: (2-)23-24-62		►M2 — ◄
649-434-00-8	Kerosine (petroleum), hydrotreated; Kerosine — unspecified; [A complex combination of hydrocarbons obtained from the distillation of petroleum and subsequent hydrotreatment. It consists predominantly of alkanes, cycloalkanes and alkylbenzenes having carbon numbers predominantly in the range of C_{12} through C_{16} and boiling in the range of approximately 230 °C to 270 °C (446 °F to 518 °F).]	309-944-0	101631-19-0	Xn; R65	Xn R: 65 S: (2-)23-24-62		►M2 — ◄
649-435-00-3	Distillates (petroleum), light catalytic cracked; Cracked gasoil; [A complex combination of hydrocarbons produced by the distillation of products from a catalytic cracking process. It consists of hydrocarbons having carbon numbers predominantly in the range of C_9 through C_{25} and boiling in the range of approximately 150 °C to 400 °C (302 °F to 752 °F). It contains a relatively large proportion of bicyclic aromatic hydrocarbons.]	265-060-4	64741-59-9	Carc. Cat. 2; R45	T R: 45 S: 53-45		►M2 — ◄

▼B

Indeks broj	Međunarodno kemijsko ime	EC broj	CAS broj	Razvrstavanje	Označivanje	Granične koncentracije	Napomene
649-436-00-9	Distillates (petroleum), intermediate catalytic cracked; Cracked gasoil; [A complex combination of hydrocarbons produced by the distillation of products from a catalytic cracking process. It consists of hydrocarbons having carbon numbers predominantly in the range of C_{11} through C_{30} and boiling in the range of approximately 205 °C to 450 °C (401 °F to 842 °F). It contains a relatively large proportion of tricyclic aromatic hydrocarbons.]	265-062-5	64741-60-2	Carc. Cat. 2; R45	T R: 45 S: 53-45		►M2 — ◄
649-437-00-4	Distillates (petroleum), light hydrocracked; Cracked gasoil; [A complex combination of hydrocarbons from distillation of the products from a hydrocracking process. It consists predominantly of saturated hydrocarbons having carbon numbers predominantly in the range of C_{10} through C_{18} and boiling in the range of approximately 160 °C to 320 °C (320 °F to 608 °F).]	265-078-2	64741-77-1	Carc. Cat. 3; R40	Xn R: 40 S: (2-)36/37		►M2 — ◄
649-438-00-X	Distillates (petroleum), light thermal cracked; Cracked gasoil; [A complex combination of hydrocarbons from the distillation of the products from a thermal cracking process. It consists predominantly of unsaturated hydrocarbons having carbon numbers predominantly in the range of C_{10} through C_{22} and boiling in the range of approximately 160 °C to 370 °C (320 °F to 698 °F).]	265-084-5	64741-82-8	Carc. Cat. 2; R45	T R: 45 S: 53-45		►M2 — ◄
649-439-00-5	Distillates (petroleum), hydrodesulfurized light catalytic cracked; Cracked gasoil;	269-781-5	68333-25-5	Carc. Cat. 2; R45	T R: 45 S: 53-45		►M2 — ◄

Indeks broj	Međunarodno kemijsko ime	EC broj	CAS broj	Razvrstavanje	Označivanje	Granične koncentracije	Napomene
	[A complex combination of hydrocarbons obtained by treating light catalytic cracked distillates with hydrogen to convert organic sulfur to hydrogen sulfide which is removed. It consists of hydrocarbons having carbon numbers predominantly in the range of C_9 through C_{25} and boiling in the range of approximately 150 °C to 400 °C (302 °F to 752 °F). It contains a relatively large proportion of bicyclic aromatic hydrocarbons.]						
649-440-00-0	Distillates (petroleum), light steam-cracked naphtha; Cracked gasoil; [A complex combination of hydrocarbons from the multiple distillation of products from a steam cracking process. It consists of hydrocarbons having carbon numbers predominantly in the range of C_{10} through C_{18}.]	270-662-5	68475-80-9	Carc. Cat. 2; R45	T R: 45 S: 53-45		►M2 — ◄
649-441-00-6	Distillates (petroleum), cracked steam-cracked petroleum distillates; Cracked gasoil; [A complex combination of hydrocarbons produced by distilling cracked steam cracked distillate and/or its fractionation products. It consists of hydrocarbons having carbon numbers predominently in the range of C_{10} to low molecular weight polymers.]	270-727-8	68477-38-3	Carc. Cat. 2; R45	T R: 45 S: 53-45		►M2 — ◄
649-442-00-1	Gas oils (petroleum), steam-cracked; Cracked gasoil; [A complex combination of hydrocarbons produced by distillation of the products from a steam cracking process. It consists of hydrocarbons having carbon numbers predominantly greater than C_9 and boiling in the range of from approximately 205 °C to 400 °C (400 °F to 752 °F).]	271-260-2	68527-18-4	Carc. Cat. 2; R45	T R: 45 S: 53-45		►M2 — ◄

▼B

Indeks broj	Međunarodno kemijsko ime	EC broj	CAS broj	Razvrstavanje	Označivanje	Granične koncentracije	Napomene
649-443-00-7	Distillates (petroleum), hydrodesulfurized thermal cracked middle; Cracked gasoil; [A complex combination of hydrocarbons obtained by fractionation from hydrodesulfurized themal cracker distillate stocks. It consists predominantly of hydrocarbons having carbon numbers predominantly in the range of C_{11} to C_{25} and boiling in the range of approximately 205 °C to 400 °C (401 °F to 752 °F).]	285-505-6	85116-53-6	Carc. Cat. 2; R45	T R: 45 S: 53-45		►M2 — ◄
649-444-00-2	Gas oils (petroleum), thermal-cracked, hydrodesulfurized; Cracked gasoil	295-411-7	92045-29-9	Carc. Cat. 2; R45	T R: 45 S: 53-45		►M2 — ◄
649-445-00-8	Residues (petroleum), hydrogenated steam-cracked naphtha; Cracked gasoil; [A complex combination of hydrocarbons obtained as a residual fraction from the distillation of hydrotreated steam-cracked naphtha. It consists predominantly of hydrocarbons boiling in the range of approximately 200 °C to 350 °C (32 °F to 662 °F).]	295-514-7	92062-00-5	Carc. Cat. 2; R45	T R: 45 S: 53-45		►M2 — ◄
649-446-00-3	Residues (petroleum), steam-cracked naphtha distn.; Cracked gasoil; [A complex combination of hydrocarbons obtained as a column bottom from the separation of effluents from steam cracking naphtha at a high temperature. It boils in the range of approximately 147 °C to 300 °C (297 °F to 572 °F) and produces a finished oil having a viscosity of 18cSt at 50 °C.]	295-517-3	92062-04-9	Carc. Cat. 2; R45	T R: 45 S: 53-45		►M2 — ◄

▼B

Indeks broj	Međunarodno kemijsko ime	EC broj	CAS broj	Razvrstavanje	Označivanje	Granične koncentracije	Napomene
649-447-00-9	Distillates (petroleum), light catalytic cracked, thermally degraded; Cracked gasoil; [A complex combination of hydrocarbons produced by the distillation of products from a catalytic cracking process which has been used as a heat transfer fluid. It consists predominantly of hydrocarbons boiling in the range of approximately 190 °C to 340 °C (374 °F to 644 °F). This stream is likely to contain organic sulfur compounds.]	295-991-1	92201-60-0	Carc. Cat. 2; R45	T R: 45 S: 53-45		►M2 — ◄
649-448-00-4	Residues (petroleum), steam-cracked heat-soaked naphtha; Cracked gasoil; [A complex combination of hydrocarbons obtained as residue from the distillation of steam cracked heat soaked naphtha and boiling in the range of approximately 150 °C to 350 °C (302 °F to 662 °F).]	297-905-8	93763-85-0	Carc. Cat. 2; R45	T R: 45 S: 53-45		►M2 — ◄
649-449-00-X	Hydrocarbons, C_{16-20}, solvent-dewaxed hydrocracked paraffinic distn. residue; Cracked gasoil; [A complex combination of hydrocarbons obtained by solvent dewaxing of a distillation residue from a hydrocracked paraffinic distillate. It consists predominantly of hydrocarbons having carbon numbers predominantly in the range of C_{16} through C_{20} and boiling in the range of approximately 360 °C to 500 °C (680 °F to 932 °F). It produces a finished oil having a viscosity of 4,5 cSt at approximately 100 °C (212 °F).]	307-662-2	97675-88-2	Carc. Cat. 3; R40	Xn R: 40 S: (2-)36/37		►M2 — ◄
649-450-00-5	Gas oils (petroleum), light vacuum, thermal-cracked hydrodesulfurized; Cracked gasoil;	308-278-8	97926-59-5	Carc. Cat. 2; R45	T R: 45 S: 53-45		►M2 — ◄

Indeks broj	Međunarodno kemijsko ime	EC broj	CAS broj	Razvrstavanje	Označivanje	Granične koncentracije	Napomene
	[A complex combination of hydrocarbons obtained by catalytic dehydrosulfurization of thermal-cracked light vacuum petroleum. It consists predominantly of hydrocarbons having carbon numbers predominantly in the range of C_{14} through C_{20} and boiling in the range of approximately 270 °C to 370 °C (518 °F to 698 °F).]						
649-451-00-0	Distillates (petroleum), hydrodesulfurized middle coker; Cracked gasoil; [A complex combination of hydrocarbons by fractionation from hydrodesulfurised coker distillate stocks. Is consists of hydro-carbons having carbon numbers predominantly in the range of C_{12} through C_{21} and boiling in the range of approximately 200 °C to 360 °C (392 °F to 680 °F).]	309-865-1	101316-59-0	Carc. Cat. 2; R45	T R: 45 S: 53-45		►M2 — ◄
649-452-00-6	Distillates (petroleum), heavy steam-cracked; Cracked gasoil; [A complex combination of hydrocarbons obtained by distillation of steam cracking heavy residues. It consists predominantly of highly alkylated heavy aromatic hydrocarbons boiling in the range of approximately 250 °C to 400 °C (482 °F to 752 °F).]	309-939-3	101631-14-5	Carc. Cat. 2; R45	T R: 45 S: 53-45		►M2 — ◄
649-453-00-1	Distillates (petroleum), heavy hydrocracked; Baseoil — unspecified; [A complex combination of hydrocarbons from the distillation of the products from a hydrocracking process. It consists predominantly of saturated hydrocarbons having carbon numbers in the range of C_{15}-C_{39} and boiling in the range of approximately 260 °C to 600 °C (500 °F to 1112 °F).]	265-077-7	64741-76-0	Carc. Cat. 2; R45	T R: 45 S: 53-45		►M2 — ◄ L

▼B

Indeks broj	Međunarodno kemijsko ime	EC broj	CAS broj	Razvrstavanje	Označivanje	Granične koncentracije	Napomene
649-454-00-7	Distillates (petroleum), solvent-refined heavy paraffinic; Baseoil — unspecified; [A complex combination of hydrocarbons obtained as the raffinate from a solvent extraction process. It consists predominantly of saturated hydrocarbons having carbon numbers predominantly in the range of C_{20} through C_{50} and produces a finished oil with a viscosity of at least 100 SUS at 100 °F (19cSt at 40 °C).]	265-090-8	64741-88-4	Carc. Cat. 2; R45	T R: 45 S: 53-45		►M2 — ◄ L
649-455-00-2	Distillates (petroleum), solvent-refined light paraffinic; Baseoil — unspecified; [A complex combination of hydrocarbons obtained as the raffinate from a solvent extraction process. It consists predominantly of saturated hydrocarbons having carbon numbers predominantly in the range of C_{15} through C_{30} and produces a finished oil with a viscosity of less than 100 SUS at 100 °F (19cSt at 40 °C).]	265-091-3	64741-89-5	Carc. Cat. 2; R45	T R: 45 S: 53-45		►M2 — ◄ L
649-456-00-8	Residual oils (petroleum), solvent deasphalted; Baseoil — unspecified; [A complex combination of hydrocarbons obtained as the solvent soluble fraction from C_3-C_4 solvent deasphalting of a residuum. It consists of hydrocarbons having carbon numbers predominantly higher than C_{25} and boiling above approximately 400 °C (752 °F).]	265-096-0	64741-95-3	Carc. Cat. 2; R45	T R: 45 S: 53-45		►M2 — ◄ L

▼B

Indeks broj	Međunarodno kemijsko ime	EC broj	CAS broj	Razvrstavanje	Označivanje	Granične koncentracije	Napomene
649-457-00-3	Distillates (petroleum), solvent-refined heavy naphthenic; Baseoil — unspecified; [A complex combination of hydrocarbons obtained as the raffinate from a solvent extraction process. It consists of hydrocarbons having carbon numbers predominantly in the range of C_{20} through C_{50} and produces a finished oil with a viscosity of at least 100 SUS at 100 °F (19cSt a 40 °C). It contains relatively few normal paraffins.]	265-097-6	64741-96-4	Carc. Cat. 2; R45	T R: 45 S: 53-45		►M2 — ◄ L
649-458-00-9	Distillates (petroleum), solvent-refined light naphthenic; Baseoil — unspecified; [A complex combination of hydrocarbons obtained as the raffinate from a solvent extraction process. It consists of hydrocarbons having carbon numbers predominantly in the range of C_{15} through C_{30} and produces a finished oil with a viscosity of less than 100 SUS at 100 °F (19cSt at 40 °C). It contains relatively few normal paraffins.]	265-098-1	64741-97-5	Carc. Cat. 2; R45	T R: 45 S: 53-45		►M2 — ◄ L
649-459-00-4	Residual oils (petroleum,) solvent-refined; Baseoil — unspecified; [A complex combination by hydrocarbons obtained as the solvent insoluble fraction from solvent refining of a residuum using a polar organic solvent such as phenol or furfural. It consists of hydrocarbons having carbon numbers predominantly higher than C_{25} and boiling above approximately 400 °C (752 °F).]	265-101-6	64742-01-4	Carc. Cat. 2; R45	T R: 45 S: 53-45		►M2 — ◄ L

Indeks broj	Međunarodno kemijsko ime	EC broj	CAS broj	Razvrstavanje	Označivanje	Granične koncentracije	Napomene
649-460-00-X	Distillates (petroleum), clay-treated paraffinic; Baseoil — unspecified; [A complex combination of hydrocarbons resulting from treatment of a petroleum fraction with natural or modified clay in either a contacting or percolation process to remove the trace amounts of polar compounds and impurities present. It consists of hydrocarbons having carbon numbers predominantly in the range of C_{20} through C_{50} and produces a finished oil with a viscosity of at least 100 SUS at 100 °F (19cSt at 40 °C). It contains a relatively large proportion of saturated hydrocarbons.]	265-137-2	64742-36-5	Carc. Cat. 2; R45	T R: 45 S: 53-45		►M2 — ◄ L
649-461-00-5	Distillates (petroleum), clay-treated light paraffinic; Baseoil — unspecified; [A complex combination of hydrocarbons resulting from treatment of a petroleum fraction with natural or modified clay in either a contacting or percolation process to remove the trace amounts of polar compounds and impurities present. It consists of hydrocarbons having carbon numbers predominantly in the range of C_{15} through C_{30} and produces a finished oil with a viscosity of less than 100 SUS at 100 °F (19cSt at 40 °C). It contains a relatively large proportion of saturated hydrocarbons.]	265-138-8	64742-37-6	Carc. Cat. 2; R45	T R: 45 S: 53-45		►M2 — ◄ L
649-462-00-0	Residual oils (petroleum), clay-treated; Baseoil — unspecified; [A complex combination of hydrocarbons obtained by treatment of a residual oil with a natural or modified clay in either a contacting or percolation process to remove the trace amounts of polar compounds and impurities present. It consists of hydrocarbons having carbon numbers predominantly higher than C_{25} and boiling above approximately 400 °C (752 °F).]	265-143-5	64742-41-2	Carc. Cat. 2; R45	T R: 45 S: 53-45		►M2 — ◄ L

▼B

Indeks broj	Međunarodno kemijsko ime	EC broj	CAS broj	Razvrstavanje	Označivanje	Granične koncentracije	Napomene
649-463-00-6	Distillates (petroleum), clay-treated heavy naphthenic; Baseoil — unspecified; [A complex combination of hydrocarbons resulting from treatment of a petroleum fraction with natural or modified clay in either a contacting or percolation process to remove the trace amounts of polar compounds and impurities present. It consists of hydrocarbons having carbon numbers predominantly in the range of C_{20} through C_{50} and produces a finished oil with a viscosity of at least 100 SUS at 100 °F (19cSt at 40 °C). It contains relatively few normal paraffins.]	265-146-1	64742-44-5	Carc. Cat. 2; R45	T R: 45 S: 53-45		►M2 — ◄ L
649-464-00-1	Distillates (petroleum), clay-treated light naphthenic; Baseoil — unspecified; [A complex combination of hydrocarbons resulting from treatment of a petroleum fraction with natural or modified clay in either a contacting or percolation process to remove the trace amounts of polar compounds and impurities present. It consists of hydrocarbons having carbon numbers predominantly in the range of C_{15} through C_{30} and produces a finished oil with a viscosity of less than 100 SUS at 100 °F (19cSt at 40 °C). It contains relatively few normal paraffins.]	265-147-7	64742-45-6	Carc. Cat. 2; R45	T R: 45 S: 53-45		►M2 — ◄ L
649-465-00-7	Distillates (petroleum), hydrotreated heavy naphthenic; Baseoil — unspecified; [A complex combination of hydrocarbons obtained by treating a petroleum fraction with hydrogen in the presence of a catalyst. It consists of hydrocarbons having carbon numbers predominantly in the range of C_{20} through C_{50} and produces a finished oil of at least 100 SUS at 100 °F (19cSt at 40 °C). It contains relatively few normal paraffins.]	265-155-0	64742-52-5	Carc. Cat. 2; R45	T R: 45 S: 53-45		►M2 — ◄ L

▼B

Indeks broj	Međunarodno kemijsko ime	EC broj	CAS broj	Razvrstavanje	Označivanje	Granične koncentracije	Napomene
649-466-00-2	Distillates (petroleum), hydrotreated light naphthenic; Baseoil — unspecified; [A complex combination of hydrocarbons obtained by treating a petroleum fraction with hydrogen in the presence of a catalyst. It consists of hydrocarbons having carbon numbers predominantly in the range of C_{15} through C_{30} and produces a finished oil with a viscosity of less than 100 SUS at 100 °F (19cSt at 40 °C). It contains relatively few normal paraffins.]	265-156-6	64742-53-6	Carc. Cat. 2; R45	T R: 45 S: 53-45		►M2 — ◄ L
649-467-00-8	Distillates (petroleum), hydrotreated heavy paraffinic; Baseoil — unspecified; [A complex combination of hydrocarbons obtained by treating a petroleum fraction with hydrogen in the presence of a catalyst. It consists of hydrocarbons having carbon numbers predominantly in the range of C_{20} through C_{50} and produces a finished oil of at least 100 SUS at 100 °F (19cSt at 40 °C). It contains a relatively large proportion of saturated hydrocarbons.]	265-157-1	64742-54-7	Carc. Cat. 2; R45	T R: 45 S: 53-45		►M2 — ◄ L
649-468-00-3	Distillates (petroleum), hydrotreated light paraffinic; Baseoil — unspecified; [A complex combination of hydrocarbons obtained by treating a petroleum fraction with hydrogen in the presence of a catalyst. It consists of hydrocarbons having carbon numbers predominantly in the range of C_{15} through C_{30} and produces a finished oil with a viscosity of less than 100 SUS at 100 °F (19cSt at 40 °C). It contains a relatively large proportion of saturated hydrocarbons.]	265-158-7	64742-55-8	Carc. Cat. 2; R45	T R: 45 S: 53-45		►M2 — ◄ L

▼B

Indeks broj	Međunarodno kemijsko ime	EC broj	CAS broj	Razvrstavanje	Označivanje	Granične koncentracije	Napomene
649-469-00-9	Distillates (petroleum), solvent-dewaxed light paraffinic; Baseoil — unspecified; [A complex comination of hydrocarbons obtained by removal of normal paraffins from a petroleum fraction by solvent crystallization. It consists predominantly of hydrocarbons having carbon numbers predominantly in the range of C_{15} through C_{30} and produces a finished oil with a viscosity of less than 100 SUS at 100 °F (19cSt at 40 °C).]	265-159-2	64742-56-9	Carc. Cat. 2; R45	T R: 45 S: 53-45		►M2 — ◄ L
649-470-00-4	Residual oils (petroleum), hydrotreated; Baseoil — unspecified; [A complex combination of hydrocarbons obtained by treating a petroleum fraction with hydrogen in the presence of a catalyst. It consists of hydrocarbons having carbon numbers predominantly greater than C_{25} and boiling above approximately 400 °C (752 °F).]	265-160-8	64742-57-0	Carc. Cat. 2; R45	T R: 45 S: 53-45		►M2 — ◄ L
649-471-00-X	Residual oils (petroleum), solvent-dewaxed; Baseoil — unspecified; [A complex combination of hydrocarbons obtained by removal of long, branched chain hydrocarbons from a residual oil by solvent crystallization. It consists of hydrocarbons having carbon numbers predominantly greater than C_{25} and boiling above approximately 400 °C (752 °F).]	265-166-0	64742-62-7	Carc. Cat. 2; R45	T R: 45 S: 53-45		►M2 — ◄ L
649-472-00-5	Distillates (petroleum), solvent-dewaxed heavy naphthenic; Baseoil — unspecified;	265-167-6	64742-63-8	Carc. Cat. 2; R45	T R: 45 S: 53-45		►M2 — ◄ L

Indeks broj	Međunarodno kemijsko ime	EC broj	CAS broj	Razvrstavanje	Označivanje	Granične koncentracije	Napomene
	[A complex combination of hydrocarbons obtained by removal of normal paraffins from a petroleum fraction by solvent crystallization. It consists of hydrocarbons having carbon numbers predominantly in the range of C_{20} . through C_{50} and produces a finished oil of not less than 100 SUS at 100 °F (19cSt at 40 °C). It contains relatively few normal paraffins.]						
649-473-00-0	Distillates (petroleum), solvent-dewaxed light naphthenic; Baseoil — unspecified; [A complex combination of hydrocarbons obtained by removal of normal paraffins from a petroleum fraction by solvent crystallization. It consists of hydrocarbons having carbon numbers predominantly in the range C_{15} through C_{30} and produces a finished oil with a viscosity of less than 100 SUS at 100 °F (19cSt at 40 °C). It contains relatively few normal paraffins.]	265-168-1	64742-64-9	Carc. Cat. 2; R45	T R: 45 S: 53-45		►**M2** — ◄ L
649-474-00-6	Distillates (petroleum), solvent-dewaxed heavy paraffinic; Baseoil — unspecified; [A complex combination of hydrocarbons obtained by removal of normal paraffins from a petroleum fraction by solvent crystallization. It consists predominantly of hydrocarbons having carbon numbers predominantly in the range of C_{20} through C_{50} and produces a finished oil with a viscosity not less than 100 SUS at 100 °F (19cSt at 40 °C).]	265-169-7	64742-65-0	Carc. Cat. 2; R45	T R: 45 S: 53-45		►**M2** — ◄ L
649-475-00-1	Naphthenic oils (petroleum), catalytic dewaxed heavy; Baseoil — unspecified;	265-172-3	64742-68-3	Carc. Cat. 2; R45	T R: 45 S: 53-45		►**M2** — ◄ L

Indeks broj	Međunarodno kemijsko ime	EC broj	CAS broj	Razvrstavanje	Označivanje	Granične koncentracije	Napomene
	[A complex combination of hydrocarbons obtained from a catalytic dewaxing process. It consists predominantly of hydrocarbons having carbon numbers predominantly in the range of C_{20} through C_{50} and produces a finished oil with a viscosity of at least 100 SUS at 100 °F (19cSt at 40 °C). It contains relatively few normal paraffins.]						
649-476-00-7	Naphthenic oils (petroleum), catalytic dewaxed light; Baseoil — unspecified; [A complex combination of hydrocarbons obtained from a catalytic dewaxing process. It consists of hydrocarbons having carbon numbers predominantly in the range of C_{15} through C_{30} and produces a finished oil with a viscosity less than 100 SUS at 100 °F (19cSt at 40 °C). It contains relatively few normal paraffins.]	265-173-9	64742-69-4	Carc. Cat. 2; R45	T R: 45 S: 53-45		►M2 — ◄ L
649-477-00-2	Paraffin oils (petroleum), catalytic dewaxed heavy; Baseoil — unspecified; [A complex combination of hydrocarbons obtained from a catalytic dewaxing process. It consists predominantly of hydrocarbons having carbon numbers predominantly in the range of C_{20} through C_{50} and produces a finished oil with a viscosity of at least 100 SUS at 100 °F (19cSt at 40 °C).]	265-174-4	64742-70-7	Carc. Cat. 2; R45	T R: 45 S: 53-45		►M2 — ◄ L
649-478-00-8	Paraffin oils (petroleum), catalytic dewaxed light; Baseoil — unspecified; [A complex combination of hydrocarbons obtained from a catalytic dewxing process. It consists predominantly of hydrocarbons having carbon numbers predominantly in the range of C_{15} through C_{30} and produces a finished oil with a viscosity of less than 100 SUS at 100 °F (19cSt at 40 °C).]	265-176-5	64742-71-8	Carc. Cat. 2; R45	T R: 45 S: 53-45		►M2 — ◄ L

▼B

Indeks broj	Međunarodno kemijsko ime	EC broj	CAS broj	Razvrstavanje	Označivanje	Granične koncentracije	Napomene
649-479-00-3	Naphthenic oils (petroleum), complex dewaxed heavy; Baseoil — unspecified; [A complex combination of hydrocarbons obtained by removing straight chain paraffin hydrocarbons as a solid by treatment with an agent such as urea. It consists of hydrocarbons having carbon numbers predominantly in the range of C_{20} through C_{50} and produces a finished oil having a viscosity of at least 100 SUS at 100 °F (19cSt at 40 °C). It contains relatively few normal paraffins.]	265-179-1	64742-75-2	Carc. Cat. 2; R45	T R: 45 S: 53-45		►M2 — ◄ L
649-480-00-9	Naphthenic oils (petroleum), complex dewaxed light; Baseoil — unspecified; [A complex combination of hydrocarbons obtained from a catalytic dewaxing process. It consists of hydrocarbons having carbon' numbers predominantly in the range of C_{15} through C_{30} and produces a finished oil having a viscosity less than 100 SUS at 100 °F (19cSt at 40 °C). It contains relatively few normal paraffins.]	265-180-7	64742-76-3	Carc. Cat. 2; R45	T R: 45 S: 53-45		►M2 — ◄ L
649-481-00-4	Lubricating oils (petroleum), C_{20-50}, hydrotreated neutral oil-based, high-viscosity; Baseoil — unspecified; [A complex combination of hydrocarbons obtained by treating light vacuum gas oil, heavy vacuum gas oil, and solvent deasphalted residual oil with hydrogen in the presence of a catalyst in a two stage process with dewaxing being carried out between the two stages. It consists predominantly of hydrocarbons having carbon numbers predominantly in the range of C_{20} through C_{50} and produces a finished oil having a viscosity of approximately 112cSt at 40 °C. It contains a relatively large proportion of saturated hydrocarbons.]	276-736-3	72623-85-9	Carc. Cat. 2; R45	T R: 45 S: 53-45		►M2 — ◄ L

▼B

Indeks broj	Međunarodno kemijsko ime	EC broj	CAS broj	Razvrstavanje	Označivanje	Granične koncentracije	Napomene
649-482-00-X	Lubricating oils (petroleum), C_{15-30}, hydrotreated neutral oil-based; Baseoil — unspecified; [A complex combination of hydrocarbons obtained by treating light vacuum gas oil and heavy vacuum gas oil with hydrogen in the presence of a catalyst in a two stage process with dewaxing being carried out between the two stages. It consists predominantly of hydrocarbons having carbon numbers predominantly in the range of C_{15} through C_{30} and produces a finished oil having a viscosity of approximately 15cSt at 40 °C. It contains a relatively large proportion of saturated hydrocabons.]	276-737-9	72623-86-0	Carc. Cat. 2; R45	T R: 45 S: 53-45		►M2 — ◄ L
649-483-00-5	Lubricating oils (petroleum), C_{20-50}, hydrotreated neutral oil-based; Baseoil — unspecified; [A complex combination of hydrocarbons obtained by treating light vacuum gas oil, heavy vacuum gas oil and solvent deasphalted residual oil with hydrogen in the presence of a catalyst in a two stage process with dewaxing being carried out between the two stages. It consists predominantly of hydrocarbons having carbon numbers predominantly in the range of C_{20} through C_{50} and produces a finished oil with a viscosity of approximately 32cSt at 40 °C. It contains a relatively large proportion of saturated hydrocarbons.]	276-738-4	72623-87-1	Carc. Cat. 2; R45	T R: 45 S: 53-45		►M2 — ◄ L
649-484-00-0	Lubricating oils; Baseoil — unspecified; [A complex combination of hydrocarbons obtained from solvent extraction and dewaxing processes. It consists predominantly of saturated hydrocarbons having carbon numbers in the range C_{15} through C_{50}.]	278-012-2	74869-22-0	Carc. Cat. 2; R45	T R: 45 S: 53-45		►M2 — ◄ L

▼B

Indeks broj	Međunarodno kemijsko ime	EC broj	CAS broj	Razvrstavanje	Označivanje	Granične koncentracije	Napomene
649-485-00-6	Distillates (petroleum), complex dewaxed heavy paraffinci; Baseoil — unspecified; [A complex combination of hydrocarbons obtained by dewaxing heavy paraffinic distillate. It consists predominantly of hydrocarbons having carbon numbers predominantly in the range of C_{20} through C_{50} and produces a finished oil with a viscosity of equal to or greater than 100 SUS at 100 °F (19cSt at 40 °C). It contains relatively few normal paraffins.]	292-613-7	90640-91-8	Carc. Cat. 2; R45	T R: 4 S: 53-45		►M2 — ◄ L
649-486-00-1	Distillates (petroleum), complex dewaxed light paraffinic; Baseoil — unspecified; [A complex combination of hydrocarbons obtained by dewaxing light paraffinic distillate. It consists predominantly of hydrocarbons having carbon numbers predominantly in the range of C_{12} through C_{30} and produces a finished oil with a viscosity of less than 100 SUS at 100 °F (19cSt at 40 °C). It contains relatively few normal paraffins.]	292-614-2	90640-92-9	Carc. Cat. 2; R45	T R: 45 S: 53-45		►M2 — ◄ L
649-487-00-7	Distillates (petroleum), solvent dewaxed heavy paraffinic, clay-treated; Baseoil — unspecified; [A complex combination of hydrocarbons obtained by treating dewaxed heavy paraffinic distillate with neutral or modified clay in either a contacting or percolation process. It consists predominantly of hydrocarbons having carbon numbers predominantly in the range of C_{20} through C_{50}.]	292-616-3	90640-94-1	Carc. Cat. 2; R45	T R: 45 S: 53-45		►M2 — ◄ L

Indeks broj	Međunarodno kemijsko ime	EC broj	CAS broj	Razvrstavanje	Označivanje	Granične koncentracije	Napomene
649-488-00-2	Hydrocarbons, C_{20-50}, solvent dewaxed heavy paraffinic, hydrotreated; Baseoil — unspecified; [A complex combination of hydrocarbons produced by treating dewaxed heavy paraffinic distillate with hydrogen in the presence of a catalyst. It consists predominantly of hydrocarbons having carbon numbers predominantly in the range of C_{20} through C_{50}.]	292-617-9	90640-95-2	Carc. Cat. 2; R45	T R: 45 S: 53-45		►M2 — ◄ L
649-489-00-8	Distillates (petroleum), solvent dewaxed light paraffinic, clay-treated; Baseoil — unspecified; [A complex combination of hydrocarbons resulting from treatment of dewaxed light paraffinic distillate with natural or modified clay in either a contacting or percolation process. It consists predominantly of hydrocarbons having carbon numbers predominantly in the range of C_{15} through C_{30}.]	292-618-4	90640-96-3	Carc. Cat. 2; R45	T R: 45 S: 53-45		►M2 — ◄ L
649-490-00-3	Distillates (petroleum), solvent dewaxed light paraffinic, hydrotreated; Baseoil — unspecified; [A complex combination of hydrocarbons produced by treating a dewaxed light paraffinic distillate with hydrogen in the presence of a catalyst. It consists predominantly of hydrocarbons having carbon numbers predominantly in the range of C_{15} through C_{30}.]	292-620-5	90640-97-4	Carc. Cat. 2; R45	T R: 45 S: 53-45		►M2 — ◄ L
649-491-00-9	Residual oils (petroleum), hydrotreated solvent dewaxed; Baseoil — unspecified	292-656-1	90669-74-2	Carc. Cat. 2; R45	T R: 45 S: 53-45		►M2 — ◄ L
649-492-00-4	Residual oils (petroleum), catalytic dewaxed; Baseoil — unspecified	294-843-3	91770-57-9	Carc. Cat. 2; R45	T R: 45 S: 53-45		►M2 — ◄ L

▼B

Indeks broj	Međunarodno kemijsko ime	EC broj	CAS broj	Razvrstavanje	Označivanje	Granične koncentracije	Napomene
649-493-00-X	Distillates (petroleum), dewaxed heavy paraffinic, hydrotreated; Baseoil — unspecified; [A complex combination of hydrocarbons obtained from an intensive treatment of dewaxed distillate by hydrogenation in the presence of a catalyst. It consists predominantly of saturated hydrocarbons having carbon numbers predominantly in the range of C_{25} through C_{39} and produces a finished oil with a viscosity of approximately 44 cSt at 50 °C.]	295-300-3	91995-39-0	Carc. Cat. 2; R45	T R: 45 S: 53-45		►M2 — ◄ L
649-494-00-5	Distillates (petroleum), dewaxed light paraffinic, hydrotreated; Baseoil — unspecified; [A complex combination of hydrocarbons obtained from an intensive treatment of dewaxed distillate by hydrogenation in the presence of a catalyst. It consists predominantly of saturated hydrocarbons having carbon numbers predominantly in the range of C_{21} through C_{29} and produces a finished oil with a viscosity of approximately 13 cSt at 50 °C.]	295-301-9	91995-40-3	Carc. Cat. 2; R45	T R: 45 S: 53-45		►M2 — ◄ L
649-495-00-0	Distillates (petroleum), hydrocracked solvent-refined, dewaxed; Baseoil — unspecified; [A complex combination of liquid hydrocarbons obtained by recrystallization of dewaxed hydrocracked solvent-refined petroleum distillates.]	295-306-6	91995-45-8	Carc. Cat. 2; R45	T R: 45 S: 53-45		►M2 — ◄ L
649-496-00-6	Distillates (petroleum), solvent-refined light naphthenic, hydrotreated; Baseoil — unspecified;	295-316-0	91995-54-9	Carc. Cat. 2; R45	T R: 45 S: 53-45		►M2 — ◄ L

▼B

Indeks broj	Međunarodno kemijsko ime	EC broj	CAS broj	Razvrstavanje	Označivanje	Granične koncentracije	Napomene
	[A complex combination of hydrocarbons obtained by treating a petroleum fraction with hydrogen in the presence of a catalyst and removing the aromatic hydrocarbons by solvent extraction. It consists predominantly of naphthenic hydrocarbons having carbon numbers predominantly in the range of C_{15} through C_{30} and produces a finished oil with a viscosity of between 13-15cSt at 40 °C.]						
649-497-00-1	Lubricating oils (petroleum), C_{17-35}, solvent-extd., dewaxed, hydrotreated; Baseoil — unspecified	295-423-2	92045-42-6	Carc. Cat. 2; R45	T R: 45 S: 53-45		►M2 — ◄ L
649-498-00-7	Lubricating oils (petroleum), hydrocracked nonarom. solvent-deparaffined; Baseoil — unspecified	295-424-8	92045-43-7	Carc. Cat. 2; R45	T R: 45 S: 53-45		►M2 — ◄ L
649-499-00-2	Residual oils (petroleum), hydrocracked acid-treated solvent-dewaxed; Baseoil — unspecified; [A complex combination of hydrocarbons produced by solvent removal of paraffins from the residue of the distillation of acid-treated, hydrocracked heavy paraffins and boiling approximately above 380 °C (716 °F).]	295-499-7	92061-86-4	Carc. Cat. 2; R45	T R: 45 S: 53-45		►M2 — ◄ L
649-500-00-6	Paraffin oils (petroleum), solvent-refined dewaxed heavy; Baseoil — unspecified; [A complex combination of hydrocarbons obtained from sulfur-containing paraffinic crude oil. It consists predominantly of a solvent refined deparaffinated lubricating oil with a viscosity of 65cSt at 50 °C.]	295-810-6	92129-09-4	Carc. Cat. 2; R45	T R: 45 S: 53-45		►M2 — ◄ L
649-501-00-1	Lubricating oils (petroleum), base oils, paraffinic; Baseoil — unspecified;	297-474-6	93572-43-1	Carc. Cat. 2; R45	T R: 45 S: 53-45		►M2 — ◄ L

Indeks broj	Međunarodno kemijsko ime	EC broj	CAS broj	Razvrstavanje	Označivanje	Granične koncentracije	Napomene
	[A complex combination of hydrocarbons obtained by refining of crude oil. It consists predominantly of aromatics, naphthenics and paraffinics and produces a finished oil with a viscosity of 120 SUS at 100 °F (23cSt at 40 °C).]						
649-502-00-7	Hydrocarbons, hydrocracked paraffinic distn. residues, solvent-dewaxed; Baseoil — unspecified	297-857-8	93763-38-3	Carc. Cat. 2; R45	T R: 45 S: 53-45		►**M2** — ◄ L
649-503-00-2	Hydrocarbons, C_{20-50}, residual oil hydrogenation vacuum distillate; Baseoil — unspecified	300-257-1	93924-61-9	Carc. Cat. 2; R45	T R: 45 S: 53-45		►**M2** — ◄ L
649-504-00-8	Distillates (petroleum), solvent-refined hydrotreated heavy, hydrogenated; Baseoil — unspecified	305-588-5	94733-08-1	Carc. Cat. 2; R45	T R: 45 S: 53-45		►**M2** — ◄ L
649-505-00-3	Distillates (petroleum), solvent-refined hydrocracked light; Baseoil — unspecified; [A complex combination of hydrocarbons obtained by solvent dearomatization of the residue of hydrocracked petroleum. It consists predominantly of hydrocarbons having carbon numbers predominantly in the range of C_{18} through C_{27} and boiling in the range of approximately 370 °C to 450 °C (698 °F to 842 °F).]	305-589-0	94733-09-2	Carc. Cat. 2; R45	T R: 45 S: 53-45		►**M2** — ◄ L
649-506-00-9	Lubricating oils (petroleum), C_{18-40}, solvent-dewaxed hydrocracked distillate-based; Baseoil — unspecified; [A complex combination of hydrocarbons obtained by solvent deparaffination of the distillation residue from hydrocracked petroleum. It consists predominantly of hydrocarbons having carbon numbers predominantly in the range of C_{18} through C_{40} and boiling in the range of approximately 370 °C to 550 °C (698 °F to 1022 °F).]	305-594-8	94733-15-0	Carc. Cat. 2; R45	T R: 45 S: 53-45		►**M2** — ◄ L

Indeks broj	Međunarodno kemijsko ime	EC broj	CAS broj	Razvrstavanje	Označivanje	Granične koncentracije	Napomene
649-507-00-4	Lubricating oils (petroleum), C_{18-40}, solvent-dewaxed hydrogenated raffinate-based; Baseoil — unspecified; [A complex combination of hydrocarbons obtained by solvent deparaffination of the hydrogenated raffinate obtained by solvent extraction of a hydrotreated petroleum distillate. It consists predominantly of hydrocarbons having carbon numbers predominantly in the range of C_{18} through C_{40} and boiling in the range of approximately 370 °C to 550 °C (698 °F to 1022 °F).]	305-595-3	94733-16-1	Carc. Cat. 2; R45	T R: 45 S: 53-45		►M2 — ◄ L
649-508-00-X	Hydrocarbons, C_{13-30}, arom.-rich, solvent-extd. naphthenic distillate; Baseoil — unspecified	305-971-7	95371-04-3	Carc. Cat. 2; R45	T R: 45 S: 53-45		►M2 — ◄ L
649-509-00-5	Hydrocarbons, C_{16-32}, arom. rich, solvent-extd. naphthenic distillate; Baseoil — unspecified	305-972-2	95371-05-4	Carc. Cat. 2; R45	T R: 45 S: 53-45		►M2 — ◄ L
649-510-00-0	Hydrocarbons, C_{37-68}, dewaxed deasphalted hydrotreated vacuum distn. residues; Baseoil — unspecified	305-974-3	95371-07-6	Carc. Cat. 2; R45	T R: 45 S: 53-45		►M2 — ◄ L
649-511-00-6	Hydrocarbons, C_{37-65}, hydrotreated deasphalted vacuum distn. residues; Baseoil — unspecified	305-975-9	95371-08-7	Carc. Cat. 2; R45	T R: 45 S: 53-45		►M2 — ◄ L
649-512-00-1	Distillates (petroleum), hydrocracked solvent-refined light; Baseoil — unspecified; [A complex combination of hydrocarbons obtained by the solvent treatment of a distillate from hydrocracked petroleum distillates. It consists predominantly of hydrocarbons having carbon numbers predominantly in the range of C_{18} through C_{27} and boiling in the range of approximately 370 °C to 450 °C (698 °F to 842 °F.]	307-010-7	97488-73-8	Carc. Cat. 2; R45	T R: 45 S: 53-45		►M2 — ◄ L

Indeks broj	Međunarodno kemijsko ime	EC broj	CAS broj	Razvrstavanje	Označivanje	Granične koncentracije	Napomene
649-513-00-7	Distillates (petroleum), solvent-refined hydrogenated heavy; Baseoil — unspecified; [A complex combination of hydrocarbons, obtained by the treatment of a hydrogenated petroleum distillate with a solvent. It consists predominantly of hydrocarbons having carbon numbers predominantly in the range of C_{19} through C_{40} and boiling in the range of approximately 390 °C to 550 °C (734 °F to 1022 °F).]	307-011-2	97488-74-9	Carc. Cat. 2; R45	T R: 45 S: 53-45		►M2 — ◄ L
649-514-00-2	Lubricating oils (petroleum), C_{18-27}, hydrocracked solvent-dewaxed; Baseoil — unspecified	307-034-8	97488-95-4	Carc. Cat. 2; R45	T R: 45 S: 53-45		►M2 — ◄ L
649-515-00-8	Hydrocarbons, C_{17-30}, hydrotreated solvent-deasphalted atm. distn. residue, distn. lights; Baseoil — unspecified; [A complex combination of hydrocarbons obtained as first runnings from the vacuum distillation of effluents from the treatment of a solvent deasphalted short residue with hydrogen in the presence of a catalyst. It consists predominantly of hydrocarbons having carbon numbers predominantly in the range of C_{17} through C_{30} and boiling in the range of approximately 300 °C to 400 °C (572 °F to 752 °F). It produces a finished oil having a viscosity of 4cSt at approximately 100 °C (212 °F).]	307-661-7	97675-87-1	Carc. Cat. 2; R45	T R: 45 S: 53-45		►M2 — ◄ L
649-516-00-3	Hydrocarbons, C_{17-40}, hydrotreated solvent-deasphalted distn. residue, vacuum distn. lights; Baseoil — unspecified;	307-755-8	97722-06-0	Carc. Cat. 2; R45	T R: 45 S: 53-45		►M2 — ◄ L

Indeks broj	Međunarodno kemijsko ime	EC broj	CAS broj	Razvrstavanje	Označivanje	Granične koncentracije	Napomene
	[A complex combination of hydrocarbons obtained as first runnings from the vacuum distillation of effluents from the catalytic hydrotreatment of a solvent deasphalted short residue having a viscosity of 8cSt at approximately 100 °C (212 °F). It consists predominantly of hydrocarbons having carbon numbers predominantly in the range of C_{17} through C_{40} and boiling in the range of approximately 300 °C to 500 °C (592 °F to 932 °F).]						
649-517-00-9	Hydrocarbons, C_{13-27}, solvent-extd. light naphthenic; Baseoil — unspecified; [A complex combination of hydrocarbons obtained by extraction of the aromatics from a light naphthenic distillate having a viscosity of 9.5cSt at 40 °C (104 °F). It consists predominantly of hydrocarbons having carbon numbers predominantly in the range of C_{13} through C_{27} and boiling in the range of approximately 240 °C to 400 °C (464 °F to 752 °F.]	307-758-4	97722-09-3	Carc. Cat. 2; R45	T R: 45 S: 53-45		►M2 — ◄ L
649-518-00-4	Hydrocarbons, C_{14-29}, solvent-extd. light naphthenic; Baseoil — unspecified; [A complex combination of hydrocarbons obtained by extraction of the aromatics from a light naphthenic distillate having a viscosity of 16cSt at 40 °C (104 °F). It consists predominantly of hydrocarbons having carbon numbers predominantly in the range of C_{14} through C_{29} and boiling in the range of approximately 250 °C to 425 °C (482 °F to 797 °F).]	307-760-5	97722-10-6	Carc. Cat. 2; R45	T R: 45 S: 53-45		►M2 — ◄ L

Indeks broj	Međunarodno kemijsko ime	EC broj	CAS broj	Razvrstavanje	Označivanje	Granične koncentracije	Napomene
649-519-00-X	Hydrocarbons, C_{27-42}, dearomatized; Baseoil — unspecified	308-131-8	97862-81-2	Carc. Cat. 2; R45	T R: 45 S: 53-45		►M2 — ◄ L
649-520-00-5	Hydrocarbons, C_{17-30}, hydrotreated distillates, distn. lights; Baseoil — unspecified	308-132-3	97862-82-3	Carc. Cat. 2; R45	T R: 45 S: 53-45		►M2 — ◄ L
649-521-00-0	Hydrocarbons, C_{27-45}, naphthenic vacuum distn.; Baseoil — unspecified	308-133-9	97862-83-4	Carc. Cat. 2; R45	T R: 45 S: 53-45		►M2 — ◄ L
649-522-00-6	Hydrocarbons, C_{27-45}, dearomatized; Baseoil — unspecified	308-287-7	97926-68-6	Carc. Cat. 2; R45	T R: 45 S: 53-45		►M2 — ◄ L
649-523-00-1	Hydrocarbons, C_{20-58}, hydrotreated; Baseoil — unspecified	308-289-8	97926-70-0	Carc. Cat. 2; R45	T R: 45 S: 53-45		►M2 — ◄ L
649-524-00-7	Hydrocarbons, C_{27-42}, naphthenic; Baseoil — unspecified	308-290-3	97926-71-1	Carc. Cat. 2; R45	T R: 45 S: 53-45		►M2 — ◄ L
649-525-00-2	Residual oils (petroleum), carbon-treated solvent-dewaxed; Baseoil — unspecified; [A complex combination of hydrocarbons obtained by the treatment of solvent-dewaxed petroleum residual oils with activated charcoal for the removal of trace polar constituents and impurities.]	309-710-8	100684-37-5	Carc. Cat. 2; R45	T R: 45 S: 53-45		►M2 — ◄ L
649-526-00-8	Residual oils (petroleum), clay-treated solvent-dewaxed; Baseoil — unspecified; [A complex combination of hydrocarbons obtained by treatment of solvent-dewaxed petroleum residual oils with bleaching earth for the removal of trace polar constituents and impurities.]	309-711-3	100684-38-6	Carc. Cat. 2; R45	T R: 45 S: 53-45		►M2 — ◄ L

▼B

Indeks broj	Međunarodno kemijsko ime	EC broj	CAS broj	Razvrstavanje	Označivanje	Granične koncentracije	Napomene
649-527-00-3	Lubricating oils (petroleum), C $_{>25}$, solvent-extd., deasphalted, dewaxed, hydrogenated; Baseoil — unspecified; [A complex combination of hydrocarbons obtained by solvent extraction and hydrogenation of vacuum distillation residues. It consists predominantly of hydrocarbons having carbon numbers predominantly greater than C_{25} and produces a finished oil with a viscosity in the order of 32cSt to 37cSt at 100 °C (212 °F).]	309-874-0	101316-69-2	Carc. Cat. 2; R45	T R: 45 S: 53-45		►M2 — ◄ L
649-528-00-9	Lubricating oils (petroleum), C_{17-32}, solvent-extd., dewaxed, hydrogenated; Baseoil — unspecified; [A complex combination of hydrocarbons obtained by solvent extraction and hydrogenation of atmospheric distillation residues. It consists predominantly of hydrocarbons having carbon numbers predominantly in the range of C_{17} through C_{32} and produced a finished oil with a viscosity in the order of 17cSt to 23cSt at 40 °C (104 °F.]	309-875-6	101316-70-5	Carc. Cat. 2; R45	T R: 45 S: 53-45		►M2 — ◄ L
649-529-00-4	Lubricating oils (petroleum), C_{20-35}, solvent-extd., dewaxed, hydrogenated; Baseoil — unspecified; [A complex combination of hydrocarbons obtained by solvent extraction and hydrogenation of atmospheric distillation residues. It consists predominantly of hydrocarbons having carbon numbers predominantly in the range of C_{20} through C_{35} and produces a finished oil with a viscosity in the order of 37cSt to 44cSt at 40 °C (104 °F).]	309-876-1	101316-71-6	Carc. Cat. 2; R45	T R: 45 S: 53-45		►M2 — ◄ L

▼B

Indeks broj	Međunarodno kemijsko ime	EC broj	CAS broj	Razvrstavanje	Označivanje	Granične koncentracije	Napomene
649-530-00-X	Lubricating oils (petroleum), C_{24-50}, solvent-extd., dewaxed, hydrogenated; Baseoil — unspecified; [A complex combination of hydrocarbons obtained by solvent extraction and hydrogenation of atmospheric distillation residues. It consists predominantly of hydrocarbons having carbon numbers predominantly in the range of C_{24} through C_{50} and produces a finished oil with a viscosity in the order of 16cSt to 75cSt at 40 °C (104 °F).]	309-877-7	101316-72-7	Carc. Cat. 2; R45	T R: 45 S: 53-45		►M2 — ◄ L
649-531-00-5	Extracts (petroleum), heavy naphthenic distillate solvent, arom. conc.; Distillate aromatic extract (treated); [An aromatic concentrate produced by adding water to heavy naphthenic distillate solvent extract and extraction solvent.]	272-175-3	68783-00-6	Carc. Cat. 2; R45	T R: 45 S: 53-45		►M2 — ◄ L
649-532-00-0	Extracts (petroleum), solvent-refined heavy paraffinic distillate solvent; Distillate aromatic extract (treated); [A complex combination of hydrocarbons obtained as the extract from the re-extraction of solvent-refined heavy paraffinic distillate. It consists of saturated and aromatic hydrocarbons having carbon numbers predominantly in the range of C_{20} through C_{50}.]	272-180-0	68783-04-0	Carc. Cat. 2; R45	T R: 45 S: 53-45		►M2 — ◄ L
649-533-00-6	Extracts (petroleum), heavy paraffinic distillates, solvent-deasphalted; Distillate aromatic extract (treated); [A complex combination of hydrocarbons obtained as the extract from a solvent extraction of heavy paraffinic distillate.]	272-342-0	68814-89-1	Carc. Cat. 2; R45	T R: 45 S: 53-45		►M2 — ◄ L

▼B

Indeks broj	Međunarodno kemijsko ime	EC broj	CAS broj	Razvrstavanje	Označivanje	Granične koncentracije	Napomene
649-534-00-1	Extracts (petroleum), heavy naphthenic distillate solvent, hydrotreated; Distillate aromatic extract (treated); [A complex combination of hydrocarbons obtained by treating a heavy naphthenic distillate solvent extract with hydrogen in the presence of a catalyst. It consists predominantly of aromatic hydrocarbons having carbon numbers predominantly in the range of C_{20} through C_{50} and produces a finished oil of at least 19cSt at 40 °C (100 SUS at 100 °F).]	292-631-5	90641-07-9	Carc. Cat. 2; R45	T R: 45 S: 53-45		►M2 — ◄ L
649-535-00-7	Extracts (petroleum), heavy paraffinic distillate solvent, hydrotreated; Distillate aromatic extract (treated); [A complex combination of hydrocarbons produced by treating a heavy paraffinic distillate solvent extract with hydrogen in the presence of a catalyst. It consists predominantly of hydrocarbons having carbon numbers predominantly in the range of C_{21} through C_{33} and boiling in the range of approximately 350 °C to 480 °C (662 °F to 896 °F).	292-632-0	90641-08-0	Carc. Cat. 2; R45	T R: 45 S: 53-45		►M2 — ◄ L
649-536-00-2	Extracts (petroleum), light paraffinic distillate solvent, hydrotreated; Distillate aromatic extract (treated); [A complex combination of hydrocarbons produced by treating a light paraffinic distillate solvent extract with hydrogen in the presence of a catalyst. It consists predominantly of hydrocarbons having carbon numbers predominantly in the range of C_{17} through C_{26} and boiling in the range of approximately 280 °C to 400 °C (536 °F to 752 °F).]	292-633-6	90641-09-1	Carc. Cat. 2; R45	T R: 45 S: 53-45		►M2 — ◄ L

▼B

Indeks broj	Međunarodno kemijsko ime	EC broj	CAS broj	Razvrstavanje	Označivanje	Granične koncentracije	Napomene
649-537-00-8	Extracts (petroleum), hydrotreated light paraffinic distillate solvent; Distillate aromatic extract (treated); [A complex combination of hydrocarbons obtained as the extract from solvent extraction of intermediate paraffinic top solvent distillate that is treated with hydrogen in the presence of a catalyst. It consists predominantly of aromatic hydrocarbons having carbon numbers predominantly in the range of C_{16} through C_{36}.]	295-335-4	91995-73-2	Carc. Cat. 2; R45	T R: 45 S: 53-45		►M2 — ◄ L
649-538-00-3	Extracts (petroleum), light naphthenic distillate solvent, hydrodesulfurized; Distillate aromatic extract (treated); [A complex combination of hydrocarbons obtained by treating the extract, obtained from a solvent extraction process, with hydrogen in the presence of a catalyst under conditions primarily to remove sulfur compounds. It consists predominantly of aromatic hydrocarbons having carbon numbers predominantly in the range of C_{15} through C_{30}. This stream is likely to contain 5 wt.% or more of 4- to 6-membered condensed ring aromatic hydrocarbons.]	295-338-0	91995-75-4	Carc. Cat. 2; R45	T R: 45 S: 53-45		►M2 — ◄ L
649-539-00-9	Extracts (petroleum), light paraffinic distillate solvent, acid-treated; Distillate aromatic extract (treated); [A complex combination of hydrocarbons obtained as a fraction of the distillation of an extract from the solvent extraction of light paraffinic top petroleum distillates that is subjected to a sulfuric acid refining. It consists predominantly of aromatic hydrocarbons having carbon numbers predominantly in the range of C_{16} through C_{32}.]	295-339-6	91995-76-5	Carc. Cat. 2; R45	T R: 45 S: 53-45		►M2 — ◄ L

▼B

Indeks broj	Međunarodno kemijsko ime	EC broj	CAS broj	Razvrstavanje	Označivanje	Granične koncentracije	Napomene
649-540-00-4	Extracts (petroleum), light paraffinic distillate solvent, hydrodesulfurized; Distillate aromatic extract (treated); [A complex combination of hydrocarbons obtained by solvent extraction of a light paraffin distillate and treated with hydrogen to convert the organic sulfur to hydrogen sulfide which is eliminated. It consists predominantly of hydrocarbons having carbon numbers predominantly in the range of C_{15} through C_{40} and produces a finished oil with a viscosity of greater than 10cSt at 40 °C.]	295-340-1	91995-77-6	Carc. Cat. 2; R45	T R: 45 S: 53-45		►M2 — ◄ L
649-541-00-X	Extracts (petroleum), light vacuum gas oil solvent, hydrotreated; Distillate aromatic extract (treated); [A complex combination of hydrocarbons, obtained by solvent extraction from light vacuum petroleum gas oils and treated with hydrogen in the presence of a catalyst. It consists predominantly of aromatic hydrocarbons having carbon numbers predominantly in the range of C_{13} through C_{30}.]	295-342-2	91995-79-8	Carc. Cat. 2; R45	T R: 45 S: 53-45		►M2 — ◄ L
649-542-00-5	Extracts (petroleum), heavy paraffinic distillate solvent, clay-treated; Distillate aromatic extract (treated); [A complex combination of hydrocarbons resulting from treatment of a petroleum fraction with natural or modified clay in either a contact or percolation process to remove the trace amounts of polar compounds and impurities present. It consists predominantly of aromatic hydrocarbons having carbon numbers predominantly in the range of C_{20} through C_{50}. This stream is likely to contain 5 wt.% or more 4-6 membered ring aromatic hydrocarbons.]	296-437-1	92704-08-0	Carc. Cat. 2; R45	T R: 45 S: 53-45		►M2 — ◄ L

▼B

Indeks broj	Međunarodno kemijsko ime	EC broj	CAS broj	Razvrstavanje	Označivanje	Granične koncentracije	Napomene
649-543-00-0	Extracts (petroleum), heavy naphthenic distillate solvent, hydrodesulfurized; Distillate aromatic extract (treated); [A complex combination of hydrocarbons obtained from a petroleum stock by treating with hydrogen to convert organic sulfur to hydrogen sulfide which is removed. It consists predominantly of hydrocarbons having carbon numbers predominantly in the range of C_{15} through C_{50} and produces a finished oil with a viscosity of greater than 19cSt at 40 °C.]	297-827-4	93763-10-1	Carc. Cat. 2; R45	T R: 45 S: 53-45		►M2 — ◄ L
649-544-00-6	Extracts (petroleum), solvent-dewaxed heavy paraffinic distillate solvent, hydrodesulfurized; Distillate aromatic extract (treated); [A complex combination of hydrocarbons obtained from a solvent dewaxed petroleum stock by treating with hydrogen to convert organic sulfur to hydrogen sulfide which is removed. It consists predominantly of hydrocarbons having carbon numbers predominantly in the range of C_{15} through C_{50} and produces a finished oil with a viscosity of greater than 19cSt at 40 °C.]	297-829-5	93763-11-2	Carc. Cat. 2; R45	T R: 45 S: 53-45		►M2 — ◄ L
649-545-00-1	Extracts (petroleum), light paraffinic distillate solvent, carbon-treated; Distillate aromatic extract (treated); [A complex combination of hydrocarbons obtained as a fraction from distillation of an extract recovered by solvent extraction of light paraffinic top petroleum distillate treated with activated charcoal to remove traces of polar constituents and impurities. It consists predominantly of aromatic hydrocarbons having carbon numbers predominantly in the range of C_{16} through C_{32}.]	309-672-2	100684-02-4	Carc. Cat. 2; R45	T R: 45 S: 53-45		►M2 — ◄ L

▼B

Indeks broj	Međunarodno kemijsko ime	EC broj	CAS broj	Razvrstavanje	Označivanje	Granične koncentracije	Napomene
649-546-00-7	Extracts (petroleum), light paraffinic distillate solvent, clay-treated; Distillate aromatic extract (treated); [A complex combination of hydrocarbons obtained as a fraction from distillation of an extract recovered by solvent extraction of light paraffinic top petroleum distillates treated with bleaching earth to remove traces of polar constituents and impurities. It consists predominantly of aromatic hydrocarbons having carbon numbers predominantly in the range of C_{16} through C_{32}.]	309-673-8	100684-03-5	Carc. Cat. 2; R45	T R: 45 S: 53-45		►M2 — ◄ L
649-547-00-2	Extracts (petroleum), light vacuum, gas oil solvent, carbon-treated; Distillate aromatic extract (treated); [A complex combination of hydrocarbons obtained by solvent extraction of light vacuum petroleum gas oil treated with activated charcoal for the removal of trace polar constituents and impurities. It consists predominantly of aromatic hydrocarbons having carbon numbers predominantly in the range of C_{13} through C_{30}.]	309-674-3	100684-04-6	Carc. Cat. 2; R45	T R: 45 S: 53-45		►M2 — ◄ L
649-548-00-8	Extracts (petroleum), light vacuum gas oil solvent, clay-treated; Distillate aromatic extract (treated); [A complex combination of hydrocarbons obtained by solvent extraction of light vacuum petroleum gas oils treated with bleaching earth for removal of trace polar constituents and impurities. It consists predominantly of aromatic hydrocarbons having carbon numbers predominantly in the range of C_{13} through C_{30}.]	309-675-9	100684-05-7	Carc. Cat. 2; R45	T R: 45 S: 53-45		►M2 — ◄ L

Indeks broj	Međunarodno kemijsko ime	EC broj	CAS broj	Razvrstavanje	Označivanje	Granične koncentracije	Napomene
649-549-00-3	Foots oil (petroleum); Foots oil; [A complex combination of hydrocarbons obtained as the oil fraction from a solvent deoiling or a wax sweating process. It consists predominantly of branched chain hydrocarbons having carbon numbers predominantly in the range of C_{20} through C_{50}.]	265-171-8	64742-67-2	Carc. Cat. 2; R45	T R: 45 S: 53-45		►M2 — ◄ L
649-550-00-9	Foots oil (petroleum), hydrotreated; Foots oil	295-394-6	92045-12-0	Carc. Cat. 2; R45	T R: 45 S: 53-45		►M2 — ◄ L
650-002-00-6	turpentine, oil	232-350-7	8006-64-2	R10 Xn; R20/21/22-65 Xi; R36/38 R43 N; R51-53	Xn; N R: 10-20/21/22-36/38-43-51/53-65 S: (2-)36/37-46-61-62		
650-003-00-1	fenson (ISO); 4-chlorophenyl benzenesulphonate;	201-274-6	80-38-6	Xn; R22 Xi; R36 N; R51-53	Xn; N R: 22-36-51/53 S: (2-)24-26-61		
650-004-00-7	norbormide (ISO); 5-(α-hydroxy-α-2-pyridylbenzyl)-7-(α-2-pyridylbenzylidene)bicyclo [2.2.1] hept-5-ene-2,3-dicarboximide	213-589-6	991-42-4	Xn; R22	Xn R: 22 S: (2-)		
650-005-00-2	(2*R*,6a*S*,12a*S*)-1,2,6,6a,12,12a-hexahydro-2-isopropenyl-8,9-dimethoxychromeno[3,4-b]furo[2,3-h]chromen-6-one, rotenone	201-501-9	83-79-4	T; R25 Xi; R36/37/38 N; R50-53	T; N R: 25-36/37/38-50/53 S: (1/2-)22-24/25-36-45-60-61		
650-006-00-8	benquinox (ISO); *p*-benzoquinone 1-benzoylhydrazone 4-oxime	207-807-9	495-73-8	T; R25 Xn; R21	T R: 21-25 S: (1/2-)36/37-45		
650-007-00-3	chlordimeform (ISO); N_2-(4-chloro-*o*-tolyl)-N_1,N_1-dimethylformamidine	228-200-5	6164-98-3	Carc. Cat. 3; R40 Xn; R21/22 N; R50-53	Xn; N R: 21/22-40-50/53 S: (2-)22-36/37-60-61		

▼B

Indeks broj	Međunarodno kemijsko ime	EC broj	CAS broj	Razvrstavanje	Označivanje	Granične koncentracije	Napomene
650-008-00-9	drazoxolon (ISO); 4-(2-chlorophenylhydrazone)-3-methyl-5-isoxazolone	227-197-8	5707-69-7	T; R25 N; R50-53	T; N R: 25-50/53 S: (1/2-)22-24-36/37-45-60-61		
650-009-00-4	chlordimeform hydrochloride; *N*'-(4-chloro-*o*-tolyl)-*N*,*N*-dimethylformamidine monohydrochloride; N^2-(4-chloro-*o*-tolyl)-N^1,N^1-dimethylformamidine hydorchloride	243-269-1	19750-95-9	Carc. Cat. 3; R40 Xn; R22 N; R50-53	Xn; N R: 22-40-50/53 S: (2-)22-36/37-60-61		
650-010-00-X	benzyl violet 4B; α-[4-(4-dimethylamino-α-{4-[ethyl(3-sodiosulphonatobenzyl)amino]phenyl}benzylidene)cyclohexa-2,5-dienylidene(ethyl)ammonio]toluene-3-sulphonate	216-901-9	1694-09-3	Carc. Cat. 3; R40	Xn R: 40 S: (2-)36/37		
650-012-00-0	erionite	—	12510-42-8	Carc. Cat. 1; R45	T R: 45 S: 53-45		
650-013-00-6	asbestos	— — — — — — —	12001-28-4 132207-32-0 12172-73-5 77536-66-4 77536-68-6 77536-67-5 12001-29-5	Carc. Cat. 1; R45 T; R48/23	T R: 45-48/23 S: 53-45		E
650-014-00-1	diethyl 2,4-dihydroxycyclodisiloxane-2,4-diylbis(trimethylene)diphosphonate, tetrasodium salt, reaction products with disodium metasilicate	401-770-4	—	C; R34 Xn; R22	C R: 22-34 S: (1/2-)26-36/37/39-45		
650-015-00-7	rosin; colophony	232-475-7 232-484-6 277-299-1	8050-09-7 8052-10-6 73138-82-6	R43	Xi R: 43 S: (2-)24-37		

▼M1

Indeks broj	Međunarodno kemijsko ime	EC broj	CAS broj	Razvrstavanje	Označivanje	Granične koncentracije	Napomene
650-016-00-2	Mineral wool, with the exception of those specified elsewhere in this Annex; [Man-made vitreous (silicate) fibres with random orientation with alkaline oxide and alkali earth oxide ($Na_2O+K_2O+CaO+MgO+BaO$) content greater than 18 % by weight]	—	—	Carc. Cat. 3; R40	Xn R: 40 S: (2-)36/37		AQR
650-017-00-8	Refractory Ceramic Fibres, Special Purpose Fibres, with the exception of those specified elsewhere in this Annex; [Man-made vitreous (silicate) fibres with random orientation with alkaline oxide and alkali earth oxide ($Na_2O+K_2O+CaO+MgO+BaO$) content less or equal to 18 % by weight]	—	—	Carc. Cat. 2; R49	T R: 49 S: 53-45		AR

▼B

650-018-00-3	reaction product of: acetophenone, formaldehyde, cyclohexylamine, methanol and acetic acid	406-230-1	—	R10 Carc. Cat. 3; R40 C; R34 Xn; R20 R43 N; R50-53	C; N R: 10-20-34-40-43-50/53 S: (1/2-)26-36/37/39-45-60-61		
650-031-00-4	bis(4-hydroxy-*N*-methylanilinium) sulphate	200-237-1	55-55-0	Xn; R22-48/22 R43 N; R50-53	Xn; N R: 22-43-48/22-50/53 S: (2-)36/37-46-60-61		
650-032-00-X	cyproconazole (ISO); (2*RS*,3*RS*;2*RS*,3*SR*)-2-(4-chlorophenyl)-3-cyclopropyl-1-(1*H*-1,2,4-triazol-1-yl)butan-2-ol	—	94361-06-5	Repr. Cat. 3; R63 Xn; R22 N; R50-53	Xn; N R: 22-50/53-63 S: (2-)36/37-60-61		

▼M1

—							

▼B

650-041-00-9	triasulfuron (ISO); 1-[2-(2-chloroethoxy)phenylsulfonyl]-3-(4-methoxy-6-methyl-1,3,5-triazin-2-yl)urea	—	82097-50-5	N; R50-53	N R: 50/53 S: 60-61		

▼B

Indeks broj	Međunarodno kemijsko ime	EC broj	CAS broj	Razvrstavanje	Označivanje	Granične koncentracije	Napomene
650-042-00-4	reaction product of: polyethylene-polyamine-(C_{16}-C_{18})-alkylamides with monothio-(C_2)-alkyl phosphonates	417-450-2	—	Xi; R36/38 R43 R52-53	Xi R: 36/38-43-52/53 S: (2-)24-26-37-61		
650-043-00-X	reaction product of: 3,5-bis-*tert*-butylsalicylic acid and aluminiumsulfate	420-310-3	—	Xn; R22 N; R50-53	Xn; N R: 22-50/53 S: (2-)22-56-60-61		
650-044-00-5	mixed linear and branched C_{14-15} alcohols ethoxylated, reaction product with epichlorohydrin	420-480-9	158570-99-1	Xi; R38 R43 N; R50-53	Xi; N R: 38-43-50/53 S: (2-)24-37-60-61		
650-045-00-0	reaction product of: 1,2,3-propanetricarboxylic acid, 2-hydroxy, diethyl ester, 1-propanol and zirconium tetra-n-propanolate	417-110-3	—	F; R11 Xi; R38-41 N; R51-53	F; Xi; N R: 11-38-41-51/53 S: (2-)9-16-26-37/39-61		
650-046-00-6	di(tetramethylammonium)(29*H*,31*H*-phthalocyanin-*N*29,*N*30,*N*31,*N*32)disulfonamide disulfonate, cuprate(2-)complex, derivates	416-180-2	12222-04-7	Xn; R22-48/22 N; R51-53	Xn; N R: 22-48/22-51/53 *S: (2-)22-36-61*		
650-047-00-1	dibenzylphenylsulfonium hexafluoroantimonate	417-760-8	134164-24-2	T; R48/25 Xn; R22 Xi; R41 R43 N; R51-53	T; N R: 22-41-43-48/25-51/53 S: (1/2-)22-26-36/37/39-45-61		
650-048-00-7	reaction product of: borax, hydrogen peroxide, acetic acid anhydride and acetic acid	420-070-1	—	O; R7 Xn; R20/21/22 C; R35 N; R50	O; C; N R: 7-20/21/22-35-50 S: (1/2-)3/7-14-26-36/37/39-45-61		
650-049-00-2	2-alkoyloxyethyl hydrogen maleate, where alkoyl represents (by weight) 70 to 85 % unsaturated octadecoyl, 0.5 to 10 % saturated octadecoyl, and 2 to 18 % saturated hexadecoyl	417-960-5	—	Xi; R38-41 R43 N; R50-53	Xi; N R: 38-41-43-50/53 S: (2-)24-26-37/39-60-61		

▼B

Indeks broj	Međunarodno kemijsko ime	EC broj	CAS broj	Razvrstavanje	Označivanje	Granične koncentracije	Napomene
650-050-00-8	reaction mass of: 1-methyl-3-hydroxypropyl 3,5-[1,1-dimethylethyl]-4-hydroxydihydro-cinnamate and/or 3-hydroxybutyl 3,5-[1,1-dimethylethyl]-4-hydroxydihydrocinnamate; 1,3-butanediol bis[3-(3'-(1,1-dimethylet-hyl)4'-hydroxy-phenyl)propionate] isomers; 1,3-butanediol bis[3-(3',5'-(1,1-dimethylet-hyl)-4'-hydroxyphenyl)propionate] isomers	423-600-8	—	N; R51-53	N R: 51/53 S: 61		
650-055-00-5	silver sodium zirconium hydrogenphosphate	422-570-3	155925-27-2	N; R50-53	N R: 50/53 S: 60-61		

▼B

PRILOG VII

Tablica za prijenos iz razvrstavanja prema Direktivi 67/548/EEZ u razvrstavanje prema ovoj Uredbi

Prilog uključuje tablicu koja pomaže pri prijenosu razvrstavanja tvari ili smjesa načinjenog prema Direktivi 67/548/EEZ ili prema Direktivi 1999/45/EZ u odgovarajuće razvrstavanje prema ovoj Uredbi. Kad god su dostupni podaci za tvari ili smjese, mora se načiniti evaluacija i razvrstavanje u skladu s člancima od 9. do 13. ove Uredbe.

1. **Tablica za prijenos**

Šifre koje se koriste pojašnjene su u tablici 1.1. i odjeljku 1.1.2.2. Priloga VI.

Tablica 1.1.

Prijenos razvrstavanja prema Direktivi 67/548/EEZ u razvrstavanje prema ovoj Uredbi

Razvrstavanje prema Direktivi 67/548/EEZ	Fizikalni oblik tvari kada je to važno	Razvrstavanje prema ovoj Uredbi		Napomena
		Razred i kategorija opasnosti	Oznake upozorenja	
E; R2		Nije moguć direktni prijenos.		
E; R3		Nije moguć direktni prijenos.		
O; R7		Org. peroks. CD	H242	
		Org. peroks. EF	H242	
O; R8	plin	Oks. plin 1	H270	
O; R8	tekućina, krutina	Nije moguć direktni prijenos.		
O; R9	tekućina	Oks. tek. 1	H271	
O; R9	krutina	Oks. krut. 1	H271	
R10	tekućina	Nije moguć direktni prijenos. Ispravni prijenos R10, za tekućinu je: — Zap. tek. 1, H224 ako je plamište < 23 °C i početna temperatura vrenja ≤ 35 °C — Zap. tek. 2, H225 ako je plamište < 23 °C i početna temperatura vrenja > 35 °C — Zap. tek. 3, H226 ako je plamište ≥ 23 °C		
F; R11	tekućina	Nije moguć direktni prijenos. Ispravni prijenos F; R11, za tekućinu je: — Zap. tek. 1, H224 ako je početna temperatura vrenja ≤ 35 °C — Zap. tek. 2, H225 ako je početna temperatura vrenja > 35 °C		
F; R11	krutina	Nije moguć direktni prijenos.		

▼B

Razvrstavanje prema Direktivi 67/548/EEZ	Fizikalni oblik tvari kada je to važno	Razvrstavanje prema ovoj Uredbi		Napomena
		Razred i kategorija opasnosti	Oznake upozorenja	
F+; R12	plin	Nije moguć direktni prijenos. Ispravni prijenos F+; R12, za plin je ili Zap. plin 1, H220 ili Zap. plin 2, H221		
F+; R12	tekućina	Zap. tek. 1	H224	
F+; R12	tekućina	Samoreag. CD	H242	
		Samoreag. EF	H242	
		Samoreag. G	ništa	
F; R15		Nije moguć direktni prijenos.		
F; R17	tekućina	Piro. tek. 1	H250	
F; R17	krutina	Piro. krut. 1	H250	
Xn; R20	plin	Ak. toks. 4	H332	(1)
Xn; R20	pare	Ak. toks. 4	H332	(1)
Xn; R20	prašina/ magla	Ak. toks. 4	H332	
Xn; R21		Ak. toks. 4	H312	(1)
Xn; R22		Ak. toks. 4	H302	(1)
T; R23	plin	Ak. toks. 3	H331	(1)
T; R23	pare	Ak. toks. 2	H330	
T; R23	prašina/ magla	Ak. toks. 3	H331	(1)
T; R24		Ak. toks. 3	H311	(1)
T; R25		Ak. toks. 3	H301	(1)
T+; R26	plin	Ak. toks. 2	H330	(1)
T+; R26	pare	Ak. toks. 1	H330	
T+; R26	prašina/ magla	Ak. toks. 2	H330	(1)
T+; R27		Ak. toks. 1	H310	
T+; R28		Ak. toks. 2	H300	(1)
R33		TCOP 2	H373	(3)
C; R34		Nagriz. koža.1B	H314	(2)
C; R35		Nagriz. koža.1A	H314	
Xi; R36		Nadraž. oka 2	H319	
Xi; R37		TCOJ 3	H335	
Xi; R38		Nadraž. koža 2	H315	
T; R39/23		TCOJ 1	H370	(3)
T; R39/24		TCOJ 1	H370	(3)
T; R39/25		TCOJ 1	H370	(3)

▼B

Razvrstavanje prema Direktivi 67/548/EEZ	Fizikalni oblik tvari kada je to važno	Razvrstavanje prema ovoj Uredbi		Napomena
		Razred i kategorija opasnosti	Oznake upozorenja	
T+; R39/26		TCOJ 1	H370	(3)
T+; R39/27		TCOJ 1	H370	(3)
T+; R39/28		TCOJ 1	H370	(3)
Xi; R41		Ozlj. oka 1	H318	
R42		Resp. senz.1	H334	
R43		Derm. Senz. 1	H317	
Xn; R48/20		TCOP 2	H373	(3)
Xn; R48/21		TCOP 2	H373	(3)
Xn; R48/22		TCOP 2	H373	(3)
T; R48/23		TCOP 1	H372	(3)
T; R48/24		TCOP 1	H372	(3)
T; R48/25		TCOP 1	H372	(3)
R64		Lakt.	H362	
Xn; R65		Aspir. toks. 1	H304	
R67		TCOJ 3	H336	
Xn; R68/20		TCOJ 2	H371	(3)
Xn; R68/21		TCOJ 2	H371	(3)
Xn; R68/22		TCOJ 2	H371	(3)
Karc. kat. 1; R45		Karc. 1A	H350	
Karc. kat. 2; R45		Karc. 1B	H350	
Karc. kat. 1; R49		Karc. 1A	H350i	
Karc. kat. 2; R49		Karc. 1B	H350i	
Karc. kat. 3; R40		Karc. 2	H351	
Muta. kat. 2; R46		Muta. 1B	H340	
Muta. kat. 3; R68		Muta. 2	H341	
Repr. kat. 1; R60		Repr. 1A	H360F	(4)
Repr. kat. 2; R60		Repr. 1B	H360F	(4)
Repr. kat. 1; R61		Repr. 1A	H360D	(4)
Repr. kat. 2; R61		Repr. 1B	H360D	(4)
Repr. kat. 3; R62		Repr. 2	H360f	(4)

▼B

Razvrstavanje prema Direktivi 67/548/EEZ	Fizikalni oblik tvari kada je to važno	Razvrstavanje prema ovoj Uredbi		Napomena
		Razred i kategorija opasnosti	Oznake upozorenja	
Repr. kat. 3; R63		Repr. 2	H360d	(4)
Repr. kat. 1; R60-61		Repr. 1A	H360FD	
Repr. kat. 1; R60 Repr. kat. 2; R61		Repr. 1A	H360FD	
Repr. kat. 2; R60 Repr. kat. 1; R61		Repr. 1A	H360FD	
Repr. kat. 2; R60-61		Repr. 1B	H360FD	
Repr. kat. 3; R62-63		Repr. 2	H360fd	
Repr. kat. 1; R60 Repr. kat. 3; R63		Repr. 1A	H360Fd	
Repr. kat. 2; R60 Repr. kat. 3; R63		Repr. 1B	H360Fd	
Repr. kat. 1; R61 Repr. kat. 3; R62		Repr. 1A	H360Df	
Repr. kat. 2; R61 Repr. kat. 3; R62		Repr. 1B	H360Df	
N; R50		Ak. toks. vod. okol. 1	H400	
N; R50-53		Ak. toks. vod. okol. 1 Kron. toks. vod. okol. 1	H400 H410	
N; R51-53		Kron. toks. vod. okol. 2	H411	
N; R52-53		Kron. toks. vod. okol. 3	H412	
R53		Kron. toks. vod. okol. 4	H413	
N; R59		Ozon	►M2 H420 ◄	

Napomena 1.

Za ove je razrede moguće koristiti preporučeno minimalno razvrstavanje definirano u odjeljku 1.2.1.1. Priloga VI. Podaci ili druge informacije mogu biti dostupni ako je potrebno zbog upućivanja na ponovno razvrstavanje u više kategorija.

Napomena 2.

Preporuča se razvrstavanje u kategoriju 1.B čak i ako je za određeni slučaj moguće primijeniti kategoriju 1.C. Provjera izvornih podataka ne mora omogućavati razlikovanje kategorije 1.B od kategorije 1.C, jer je uobičajeno vrijeme izlaganja do 4 sata u skladu s Uredbom (EZ) br. 440/2008. Međutim, za ubuduće, kada se podaci dobiju na temelju ispitivanja koja su rađena prema Uredbi (EZ) br. 440/2008, onda se može uvažavati kategorija 1.C.

▼B

Razvrstavanje prema Direktivi 67/548/EEZ	Fizikalni oblik tvari kada je to važno	Razvrstavanje prema ovoj Uredbi		Napomena
		Razred i kategorija opasnosti	Oznake upozorenja	

Napomena 3.

U oznake upozorenja može se dodati način izlaganja ako je nedvojbeno dokazano da niti jedan drugi način izlaganja ne uzrokuje tu opasnost.

▼M4

Napomena 4.:

Oznake upozorenja H360 i H361 upućuju na opću zabrinutost radi učinaka na plodnost i/ili razvoj: „ Može štetno djelovati/Sumnja na moguće štetno djelovanje na plodnost ili na nerođeno dijete ”. U skladu s tim kriterijima, opća oznaka upozorenja može se zamijeniti oznakom upozorenja koja upućuje na poseban učinak koji izaziva zabrinutost u skladu s odjeljkom 1.1.2.1.2. Priloga VI. U slučaju kad se druga diferencijacija ne spominje, to je zbog dokaza koji dokazuju da nema takvog učinka, iz podataka se ne može zaključiti ili nema podataka i obaveze iz članka 4. stavka 3. primjenjuju se za tu diferencijaciju.

▼B

Tablica 1.2.

Prijenos oznaka upozorenja navedenih u Direktivi 67/548/EEZ u odgovarajuće zahtjeve za označivanje u skladu s ovom Uredbom

Direktiva 67/548/EEZ	Ova uredba
R1	EUH001
▼M4 ——	
▼B R14	EUH014
R18	EUH018
R19	EUH019
R44	EUH044
R29	EUH029
R31	EUH031
R32	EUH032
R66	EUH066
R39-41	EUH070