Този текст служи само за информационни цели и няма правно действие. Институциите на Съюза не носят отговорност за неговото съдържание. Автентичните версии на съответните актове, включително техните преамбюли, са версиите, публикувани в Официален вестник на Европейския съюз и налични в EUR-Lex. Тези официални текстове са пряко достъпни чрез връзките, публикувани в настоящия документ

►B РЕГЛАМЕНТ (ЕО) № 1272/2008 НА ЕВРОПЕЙСКИЯ ПАРЛАМЕНТ И НА СЪВЕТА

от 16 декември 2008 година

относно класифицирането, етикетирането и опаковането на вещества и смеси, за изменение и за отмяна на директиви 67/548/ЕИО и 1999/45/ЕО и за изменение на Регламент (ЕО) № 1907/2006

(Текст от значение за ЕИП)

(ОВ L 353, 31.12.2008 г., стр. 1)

Изменен със:

		Официален вестник		
		№	страница	дата
►M1	Регламент (ЕО) № 790/2009 на Комисията от 10 август 2009 година	L 235	1	5.9.2009 г.
►M2	Регламент (ЕС) № 286/2011 на Комисията от 10 март 2011 година	L 83	1	30.3.2011 г.
►M3	Регламент (ЕС) № 618/2012 на Комисията от 10 юли 2012 година	L 179	3	11.7.2012 г.
►M4	Регламент (ЕС) № 487/2013 на Комисията от 8 май 2013 година	L 149	1	1.6.2013 г.
►M5	Регламент (ЕС) № 517/2013 на Съвета от 13 май 2013 година	L 158	1	10.6.2013 г.
►M6	Регламент (ЕС) № 758/2013 на Комисията от 7 август 2013 година	L 216	1	10.8.2013 г.
►M7	Регламент (ЕС) № 944/2013 на Комисията от 2 октомври 2013 година	L 261	5	3.10.2013 г.
►M8	Регламент (ЕС) № 605/2014 на Комисията от 5 юни 2014 година	L 167	36	6.6.2014 г.
►M9	изменен с регламент (ЕС) 2015/491 на Комисията от 23 март 2015 година	L 78	12	24.3.2015 г.
►M10	Регламент (ЕС) № 1297/2014 на Комисията от 5 декември 2014 година	L 350	1	6.12.2014 г.
►M11	Регламент (ЕС) 2015/1221 на Комисията от 24 юли 2015 година	L 197	10	25.7.2015 г.
►M12	Регламент (ЕС) 2016/1179 на Комисията от 19 юли 2016 година	L 195	11	20.7.2016 г.
►M13	Регламент (ЕС) 2017/776 на Комисията от 4 май 2017 година	L 116	1	5.5.2017 г.

Поправен със:

►C1 Поправка, ОВ L 16, 20.1.2011 г., стр. 1 (1272/2008)
►C2 Поправка, ОВ L 138, 26.5.2011 г., стр. 66 (286/2011)
►C3 Поправка, ОВ L 349, 21.12.2016 г., стр. 1 (1272/2008)

▼B

РЕГЛАМЕНТ (ЕО) № 1272/2008 НА ЕВРОПЕЙСКИЯ ПАРЛАМЕНТ И НА СЪВЕТА

от 16 декември 2008 година

относно класифицирането, етикетирането и опаковането на вещества и смеси, за изменение и за отмяна на директиви 67/548/ЕИО и 1999/45/ЕО и за изменение на Регламент (ЕО) № 1907/2006

(Текст от значение за ЕИП)

ДЯЛ I

ОБЩИ ПОЛОЖЕНИЯ

Член 1

Цел и приложно поле

1. Целта на настоящия регламент е да гарантира високо ниво на защита на човешкото здраве и околната среда, както и свободно движение на веществата, смесите и изделията, посочени в член 4, параграф 8, чрез:

а) хармонизиране на критериите за класифициране на веществата и смесите и на правилата относно етикетирането и опаковането на опасни вещества и смеси;

б) въвеждане на задължение за:

i) производителите, вносителите и потребителите надолу по веригата да класифицират веществата и смесите, които се пускат на пазара;

ii) доставчиците да етикетират и опаковат веществата и смесите, които се пускат на пазара;

iii) производителите, производителите на изделия и вносителите да класифицират онези вещества, които не се пускат на пазара, но подлежат на регистрация или нотификация съгласно Регламент (ЕО) № 1907/2006;

в) предвиждане на задължение за производителите и вносителите на вещества да нотифицират Агенцията за такива класификации и елементи на етикета, ако те не са били представени на Агенцията като част от регистрация съгласно Регламент (ЕО) № 1907/2006;

г) съставяне на списък от вещества с техните хармонизирани класификации и елементи на етикетиране на общностно равнище в част 3 от приложение VI;

д) съставяне на списък за класификация и етикетиране на веществата, състоящ се от всички нотификации, подадена информация и хармонизирани класификации и елементи на етикетиране, посочени в букви в) и г).

2. Настоящият регламент не се прилага за следните:

а) радиоактивни вещества и смеси, попадащи в приложното поле на Директива 96/29/Евратом на Съвета от 13 май 1996 г. относно постановяване на основните норми на безопасност за защита на здравето на работниците и населението срещу опасностите, произтичащи от йонизиращото лъчение ([1]);

б) вещества и смеси, които са обект на митнически контрол, при условие че не претърпяват каквато и да е обработка или преработка, и които са в режим на временно съхранение или в свободна зона или в митнически склад с цел реекспорт, или при транзит;

([1]) ОВ L 159, 29.6.1996 г., стр. 1.

▼B

в) неизолирани междинни продукти;

г) вещества и смеси за научноизследователска и развойна дейност, които не се пускат на пазара, при положение че се използват при контролирани условия съгласно законодателството на Общността по отношение на работното място и околната среда.

3. Отпадъците, така както са определени в Директива 2006/12/ЕО на Европейския парламент и на Съвета от 5 април 2006 г. относно отпадъците ([1]), не са вещество, смес или изделие по смисъла на член 2 от настоящия регламент.

4. Държавите-членки могат да разрешат в конкретни случаи определени вещества или смеси да бъдат изключени от настоящия регламент, когато това е необходимо в интерес на отбраната.

5. Настоящият регламент не се прилага за вещества и смеси в следните форми, които са в готов вид, предназначени за крайния потребител:

а) лекарствени продукти, така както са определени в Директива 2001/83/ЕО;

б) ветеринарни лекарствени продукти, така както са определени в Директива 2001/82/ЕО;

в) козметични продукти, така както са определени в Директива 76/768/ЕИО;

г) медицински изделия, така както са определени в директиви 90/385/ЕИО и 93/42/ЕИО, когато са инвазивни или се използват при директен физически контакт с човешкото тяло, и в Директива 98/79/ЕО;

д) храни или фуражи, определени в Регламент (ЕО) № 178/2002, включително когато са използвани:

i) като хранителна добавка в храни в рамките на приложното поле на Директива 89/107/ЕИО;

ii) като ароматизант в храни в рамките на приложното поле на Директива 88/388/ЕИО и Решение 1999/217/ЕО;

iii) като добавка във фуражи в рамките на приложното поле на Регламент (ЕО) № 1831/2003;

iv) при храненето на животни в рамките на приложното поле на Директива 82/471/ЕИО.

6. С изключение на случаите, в които се прилага член 33, настоящият регламент не се прилага при превоз на опасни товари чрез въздушен, морски, автомобилен, железопътен транспорт или при превоз по вътрешни водни пътища.

Член 2

Определения

За целите на настоящия регламент се прилагат следните определения:

1. „клас на опасност“ означава естеството на физична опасност, опасност за здравето или опасност за околната среда;

2. „категория на опасност“ означава разделянето на критериите в рамките на всеки клас на опасност, посочващо степента на опасността;

3. „пиктограма за опасност“ означава графична композиция, която включва определен символ заедно с други графични елементи, като например рамка, фонов мотив или цвят, която е предназначена да даде специфична информация за конкретната опасност;

([1]) ОВ L 114, 27.4.2006 г., стр. 9.

▼B

4. „сигнална дума“ означава дума, която посочва относителната степен на опасност, за да предупреди читателя за потенциална опасност; разграничават се следните две степени:

   а) „опасно“ е сигнална дума, обозначаваща по-високите категории степен на опасност;

   б) „внимание“ е сигнална дума, обозначаваща по-ниските категории на опасност;

5. „предупреждение за опасност“ означава фраза, определена за клас и категория на опасност, която описва естеството на опасностите, свързани с опасното вещество или смес, включително, когато е уместно, степента на опасност;

6. „препоръка за безопасност“ означава фраза, която описва мярката или мерките, препоръчвани с цел намаляване или предотвратяване на вредните ефекти, резултат от експозицията на опасно вещество или смес при употребата или изхвърлянето/обезвреждането им;

7. „вещество“ означава химичен елемент и неговите съединения в естествено състояние или получени чрез всеки производствен процес, включително всяка добавка, необходима за запазване на неговата стабилност, и всеки примес, извлечен от използвания процес, с изключение на всеки разтворител, който може да бъде отделен, без да се засяга стабилността на веществото или да се променя неговият състав;

8. „смес“ означава смес или разтвор, съставен от две или повече вещества;

9. „изделие“ означава предмет, на който по време на производството му е дадена специална форма, повърхност или дизайн, които определят неговите функции в по-голяма степен от неговия химичен състав;

10. „производител на изделие“ означава всяко физическо или юридическо лице, което произвежда или сглобява изделие в рамките на Общността;

11. „полимер“ означава вещество, съставено от молекули, характеризиращи се с последователност на една или повече видове мономерни единици. Такива молекули могат да имат вариращо молекулно тегло, при което различията в молекулното тегло се дължат предимно на различията в броя на мономерните единици. Един полимер съдържа следното:

    а) просто тегловно мнозинство от молекули, които съдържат поне три мономерни единици, ковалентно свързани с поне една друга мономерна единица или друг реагент;

    б) по-малко от просто тегловно мнозинство от молекули със същото молекулно тегло.

    По смисъла на това определение „мономерна единица“ означава реагиралата форма на мономерно вещество в полимер;

12. „мономер“ означава вещество, което може да образува ковалентни връзки с редица подобни или различни молекули при условията на съответната полимеризационна реакция, използвана за конкретния процес;

13. „регистрант“ означава производител или вносител на вещество, или производител или вносител на изделие, подал регистрация за вещество съгласно Регламент (ЕО) № 1907/2006;

14. „производство“ означава получаване на вещества или извличане на вещества в естествено състояние;

▼B

15. „производител“ означава всяко физическо или юридическо лице, установено в Общността, което произвежда вещество в рамките на Общността;

16. „внос“ означава физическото въвеждане на митническата територия на Общността;

17. „вносител“ означава всяко физическо или юридическо лице, установено в Общността, което е отговорно за вноса;

18. „пускане на пазара“ означава доставяне или предоставяне, срещу заплащане или безплатно, на трето лице. Вносът се счита за пускане на пазара;

19. „потребител надолу по веригата“ означава физическо или юридическо лице, установено в Общността, различно от производителя или вносителя, което употребява вещество, в самостоятелен вид или в смес, при извършването на своите производствени или професионални дейности. Дистрибуторът или крайният потребител не са потребители надолу по веригата. Лице, осъществяващо повторен внос, попадащо в изключенията съгласно член 2, параграф 7, буква в) от Регламент (ЕО) № 1907/2006, се счита за потребител надолу по веригата;

20. „дистрибутор“ означава всяко физическо или юридическо лице, установено в Общността, включително търговец на дребно, който само съхранява и пуска на пазара вещество в самостоятелен вид или в смес, за трети лица;

21. „междинен продукт“ означава вещество, произведено за, употребено във или използвано за химична преработка с цел превръщането му в друго вещество (наричана по-долу „синтез“);

22. „неизолиран междинен продукт“ означава междинен продукт, който по време на синтеза не се отстранява умишлено (с изключение на вземането на проби) от оборудването, в което се извършва синтезът. Това оборудване включва реакционния съд, неговото спомагателно оборудване и всяко оборудване, през което веществото(ата) преминава(т) по време на непрекъснат или периодичен процес, както и тръбопроводите за пренос от един съд в друг за следващия реакционен етап, но изключва резервоари или други съдове, в които веществото(ата) се съхранява(т) след производството;

23. „Агенцията“ означава Европейската агенция по химикали, създадена с Регламент (ЕИО) № 1907/2006;

24. „компетентен орган“ означава орган или органи, или структурите, създадени от държавите-членки, за да изпълняват задълженията, произтичащи от настоящия регламент;

25. „употреба“ означава всяка преработка, формулиране, потребление, съхранение, отговорно пазене, обработка, пълнене в контейнери, прехвърляне от един контейнер в друг, смесване, производство на изделие или всяко друго оползотворяване;

26. „доставчик“ означава всеки производител, вносител, потребител надолу по веригата или дистрибутор, пускащ на пазара вещество в самостоятелен вид или в смес, или смес;

27. „сплав“ означава метален материал, хомогенен в макроскопичен мащаб, съдържащ два или повече елемента, свързани по такъв начин, че не могат да бъдат лесно отделени чрез механични средства; за целите на настоящия регламент сплавите се считат за смеси;

28. „UN RTDG“ означава „Препоръки на ООН относно превоза на опасни товари“;

▼B

29. „нотификатор“ означава всеки производител или вносител, или група производители или вносители, които нотифицират Агенцията;

30. „научноизследователска и развойна дейност“ означава всеки научен експеримент, анализ или химично изследване, проведени в контролирани условия;

31. „гранична стойност“ означава пределно ниво на всеки класифициран примес, добавка или отделна съставка във вещество или смес, над което пределно ниво те следва да се вземат под внимание, за да се прецени дали веществото или сместа съответно следва да бъдат класифицирани;

32. „пределна концентрация“ означава пределно ниво на всеки класифициран примес, добавка или отделна съставка във вещество или смес, което може да доведе до класификация съответно на веществото или сместа;

33. „подразделение“ означава разграничение между класовете на опасност въз основа на пътя на експозиция или на естеството на въздействието;

34. „М-коефициент“ означава мултипликационен коефициент. Той се прилага относно концентрацията на вещество, класифицирано като опасно за водната среда, остра опасност от категория 1 или хронична опасност от категория 1, и се използва за определяне, чрез метода на сумиране, на класификацията на сместа, в която веществото присъства;

35. „опакован продукт“ означава крайният продукт от операциите по опаковане, който се състои от опаковката и нейното съдържание;

36. „опаковка“ означава един или повече контейнери и всякакви други компоненти или материали, необходими на контейнерите, за да могат те да осъществят функцията си на защита и други предпазни функции;

37. „междинна опаковка“ означава опаковка, поставена между вътрешната опаковка, или между изделията, и външната опаковка.

Член 3

Опасни вещества и смеси и определяне на класовете на опасност

Вещество или смес, за което са изпълнени критериите по отношение на физичните опасности, опасностите за здравето или опасностите за околната среда, определени в части 2—5 от приложение I, е опасно и се класифицира съобразно съответните класове на опасност, предвидени в това приложение.

В случаите, когато в приложение I класовете на опасност са подразделени въз основа на пътя на експозиция или според естеството на въздействието, веществото или сместа се класифицира в съответствие с това подразделяне.

Член 4

Общи задължения за класифициране, етикетиране и опаковане

1. Производителите, вносителите и потребителите надолу по веригата класифицират веществата или смесите в съответствие с дял II преди тяхното пускане на пазара.

▼B

2. Без да се засягат изискванията на параграф 1, производителите, производителите на изделия и вносителите класифицират вещества, които не се пускат на пазара в съответствие с дял II, когато:

а) член 6, член 7, параграфи 1 или 5, членове 17 или 18 от Регламент (ЕО) № 1907/2006 предвиждат регистрацията на дадено вещество;

б) член 7, параграф 2 или член 9 от Регламент (ЕО) № 1907/2006 предвиждат нотификация.

3. Ако дадено вещество подлежи на хармонизирано класифициране и етикетиране в съответствие с дял V чрез вписване в част 3 от приложение VI, то се класифицира в съответствие с вписването, като класифициране на това вещество в съответствие с дял II не се извършва за класовете на опасност или подразделенията, обхванати от това вписване.

Когато обаче веществото попада и в рамките на един или повече класове на опасност или подразделения, за които няма вписване в част 3 от приложение VI, се извършва класифициране съгласно дял II относно тези класове на опасност или подразделения.

4. Когато вещество или смес е класифицирано(а) като опасно(а), доставчиците осигуряват етикетиране и опаковане на веществото или сместа в съответствие с дялове III и IV, преди да го пуснат на пазара.

5. При изпълнението на задълженията си по параграф 4 дистрибуторите могат да използват класифицирането на вещество или смес, извършено съгласно дял II от участник във веригата на доставки.

6. При изпълнението на задълженията си по параграфи 1 и 4 потребителите надолу по веригата могат да използват класифицирането на вещество или смес, извършено съгласно дял II от участник във веригата на доставки, при условие че не променят състава на веществото или сместа.

7. Смес, посочена в част 2 на приложение II, която съдържа каквото и да било вещество, класифицирано като опасно, не се пуска на пазара, ако не е етикетирана в съответствие с дял III.

8. За целите на настоящия регламент изделията, посочени в раздел 2.1 от приложение I, се класифицират, етикетират и опаковат в съответствие с правилата за веществата и смесите преди пускането им на пазара.

9. Доставчиците във веригата на доставка си сътрудничат, с цел да изпълнят изискванията относно класифициране, етикетиране и опаковане съгласно настоящия регламент.

10. Веществата и смесите не се пускат на пазара, ако не спазват настоящия регламент.

▼B

ДЯЛ II

КЛАСИФИЦИРАНЕ НА ОПАСНОСТИТЕ

ГЛАВА 1

Идентифициране и проучване на информацията

Член 5

Идентифициране и проучване на наличната информация за веществата

1. Производителите, вносителите и потребителите надолу по веригата на дадено вещество идентифицират приложимата налична информация, за да определят дали веществото представлява физична опасност, опасност за здравето или опасност за околната среда, посочена в приложение I, по-специално следното:

а) данни, получени в съответствие с някой от методите, посочени в член 8, параграф 3;

б) епидемиологични данни и наличен опит относно въздействието върху хората, като данни от трудовата медицина и от бази данни за злополуки;

в) всякаква друга информация, получена в съответствие с раздел 1 от приложение XI към Регламент (ЕО) № 1907/2006;

г) всякаква нова научна информация;

д) всякаква друга информация, създадена в рамките на международно признати програми за химичните вещества.

Информацията се отнася до формите или физичните състояния, в които веществото се пуска на пазара и в които логично може да се очаква да бъде използвано.

2. Производителите, вносителите и потребителите надолу по веригата проучват информацията, посочена в параграф 1, за да установят дали тя е убедителна, надеждна и научно достоверна за целите на оценката съгласно глава 2 на настоящия дял.

Член 6

Идентифициране и проучване на наличната информация за смесите

1. Производителите, вносителите и потребителите надолу по веригата на дадена смес идентифицират приложимата налична информация за самата смес или за съдържащите се в нея вещества, за да определят дали сместа представлява физична опасност, опасност за здравето или опасност за околната среда, посочена в приложение I, по-специално следното:

а) данни, получени в съответствие с някой от методите, посочени в член 8, параграф 3 по отношение на самата смес или на веществата, които се съдържат в нея;

б) епидемиологични данни и наличен опит относно въздействието на самата смес или на веществата, които се съдържат в нея, върху хората, като например данни от трудовата медицина или от бази данни за злополуки;

в) всякаква друга информация, създадена в съответствие с раздел 1 от приложение XI към Регламент (ЕО) № 1907/2006 по отношение на самата смес или на веществата, които се съдържат в нея;

▼B

г) всякаква друга информация за самата смес или за съдържащите се в нея вещества, създадена в рамките на международно признати програми за химичните вещества.

Информацията се отнася до формите или физичните състояния, в които сместа се пуска на пазара и, когато това е от значение, в които логично може да се очаква да бъде използвана.

2. При условията на параграфи 3 и 4, когато информацията, посочена в параграф 1 е налична по отношение на самата смес, и производителят, вносителят или потребителят надолу по веригата се е уверил, че информацията е убедителна и надеждна и, където е приложимо, научно достоверна, този производител, вносител или потребител надолу по веригата използва тази информация за целите на оценката съгласно глава 2 на настоящия дял.

3. За оценката на смеси съгласно глава 2 на настоящия дял във връзка с класовете на опасност „мутагенност за зародишните клетки“, „канцерогенност“ и „токсичност за репродукцията“, посочени в раздели 3.5.3.1, 3.6.3.1 и 3.7.3.1 от приложение I, производителят, вносителят или потребителят надолу по веригата използва единствено приложимата налична информация, посочена в параграф 1, за веществата в сместа.

Освен това в случаите, когато наличните данни от изпитвания за самата смес показват мутагенни за зародишните клетки, канцерогенни или токсични за репродукцията ефекти, които не са били идентифицирани въз основа на информацията относно отделните вещества, тези данни също се вземат под внимание.

4. За оценката на смеси съгласно глава 2 на настоящия дял във връзка със свойства за „биодеградация и биоакумулация“ в рамките на клас на опасност „Опасно за водната среда“, посочен в раздел 4.1.2.8 и 4.1.2.9 от приложение I, производителят, вносителят или потребителят надолу по веригата използва единствено приложимата налична информация, посочена в параграф 1, за веществата в сместа.

5. Когато за самата смес няма налични данни от изпитвания от вида, посочен в параграф 1, или данните са неубедителни, производителят, вносителят или потребителят надолу по веригата използва друга налична информация, която може да се счита за надеждна за определяне дали сместа е опасна и която е свързана с отделни вещества и сходни смеси, които вече са били предмет на изпитвания — при условие че този производител, вносител или потребител надолу по веригата се е уверил в убедителността и надеждността на информацията за целите на оценката съгласно член 9, параграф 4.

Член 7

Изпитвания върху животни и хора

1. Когато се провеждат нови изпитвания за целите на настоящия регламент, изпитванията върху животни по смисъла на Директива 86/609/ЕИО се извършват единствено в случай че не са налице други алтернативи, предоставящи данни със съответна надеждност и качество.

2. Изпитвания за целите на настоящия регламент върху примати, различни от човека, са забранени.

3. Не се извършват изпитвания върху хора за целите на настоящия регламент. Въпреки това за целите на настоящия регламент могат да се използват данни, получени от други източници, като например клинични изследвания.

▼B

Член 8

Създаване на нова информация относно вещества и смеси

1. За да определи дали дадено вещество или смес представлява опасност за здравето или опасност за околната среда, посочена в приложение I към настоящия регламент, производителят, вносителят или потребителят надолу по веригата може да извърши нови изпитвания, при условие че е изчерпал всички останали средства за създаване на информация, включително чрез прилагането на правилата, предвидени в раздел 1 от приложение XI към Регламент (ЕО) № 1907/2006.

2. За да определи дали дадено вещество или смес представлява някоя от физичните опасности, посочени в част 2 от приложение I, производителят, вносителят или потребителят надолу по веригата провежда изпитванията, изисквани по тази част, освен ако вече не е налице убедителна и надеждна информация.

3. Изпитванията, посочени в параграф 1, се провеждат в съответствие с един от следните методи:

а) методите на изпитване, посочени в член 13, параграф 3 от Регламент (ЕО) № 1907/2006;

или

б) обосновани научни принципи, признати на международно равнище, или методи, валидирани в съответствие с международни процедури.

4. Когато производителят, вносителят или потребителят надолу по веригата провежда нови екотоксикологични или токсикологични изпитвания и анализи, те се провеждат в съответствие с член 13, параграф 4 от Регламент (ЕО) № 1907/2006.

5. Когато за целите на настоящия регламент се извършват нови изпитвания за физични опасности, тяхната най-късна начална дата е 1 януари 2014 г., като те се провеждат съгласно съответна призната система за качество или от лаборатории, отговарящи на съответен признат стандарт.

6. Изпитванията, провеждани единствено за целта на настоящия регламент, се извършват върху веществото или сместа във формата(ите) или физичното(ите) състояние(я), в което(които) веществото или сместа се пуска на пазара и в което логично се очаква да бъде използвано(а).

ГЛАВА 2

Оценка на информацията за опасностите и решение за класифициране

Член 9

Оценка на информацията за опасностите от вещества и смеси

1. Производителите, вносителите и потребителите надолу по веригата на вещество или смес извършват оценка на информацията, идентифицирана съгласно глава 1 на настоящия дял, като прилагат критериите за класифициране за всеки клас на опасност или негово подразделение в части 2—5 от приложение I, за да установят опасностите, свързани с веществото или сместа.

2. Когато оценяват наличните данни от изпитвания за дадено вещество или смес, получени чрез методи на изпитване, различни от посочените в член 8, параграф 3, производителите, вносителите и потребителите надолу по веригата сравняват приложените методи с определените в същия член, за да установят дали използването на тези методи на изпитване променя оценката по параграф 1 на настоящия член.

▼B

3. Когато критериите не могат да бъдат приложени пряко към наличната идентифицирана информация, производителите, вносителите и потребителите надолу по веригата извършват оценка на значимостта на доказателствения материал чрез експертна оценка съгласно раздел 1.1.1 от приложение I към настоящия регламент, при което се прави оценка на цялата налична информация, имаща отношение към определянето на опасностите, свързани с веществото или сместа, в съответствие с раздел 1.2 от приложение XI към Регламент (ЕО) № 1907/2006.

4. Ако е налична само информацията, посочена в член 6, параграф 5, за целите на оценката производителите, вносителите и потребителите надолу по веригата прилагат свързващите принципи, посочени в раздел 1.1.3 и във всеки раздел на части 3 и 4 от приложение I към настоящия регламент.

Въпреки това, когато информацията не позволява да се приложат нито свързващите принципи, нито принципите за използване на експертна оценка и определянето на значимостта на доказателствения материал, както е посочено в част 1 от приложение I, производителите, вносителите и потребителите надолу по веригата правят оценка на информацията, като прилагат друг метод или методи, посочени във всеки раздел на части 3 и 4 от приложение I.

5. Когато правят оценка на наличната информацията за целите на класифицирането, производителите, вносителите и потребителите надолу по веригата отчитат формите или физичните състояния, в които веществото или сместа се пускат на пазара и в които логично може да се очаква да бъдат използвани.

Член 10

Пределна концентрация и M- коефициенти за класифициране на вещества и смеси

1. Специфичната пределна концентрация и общата пределна концентрация са пределни стойности, определени за дадено вещество, които посочват пределно ниво, на или над което присъствието на веществото в друго вещество или в смес като идентифициран примес, добавка или отделна съставка, води до класифицирането на веществото или сместа като опасно(а).

Специфична пределна концентрация се определя от производителя, вносителя или потребителя надолу по веригата, когато убедителна и надеждна научна информация показва, че опасността от веществото е явна, когато веществото се съдържа на ниво, по-ниско от определените концентрации за който и да е клас на опасност в част 2 от приложение I или по-ниско от общите пределни концентрации, установени за който и да е клас на опасност в части 3, 4 и 5 от приложение I.

При изключителни обстоятелства специфична пределна концентрация може да бъде определена от производителя, вносителя или потребителя надолу по веригата, когато те разполагат с убедителна и надеждна научна информация, че опасността от вещество, класифицирано като опасно, не е явна при ниво, по-високо от концентрациите, определени за съответния клас на опасност в част 2 от приложение I, или по-високо от общите пределни концентрации, установени за съответния клас на опасност в части 3, 4 и 5 от това приложение.

2. M-коефициенти за вещества, класифицирани като опасни за водната среда, с остра опасност от категория 1 или с хронична опасност от категория 1, се определят от производителите, вносителите и потребителите надолу по веригата.

▼B

3. Независимо от параграф 1, специфичната пределна концентрация не се определя за хармонизираните класове на опасност или подразделенията им за веществата, включени в част 3 от приложение VI.

4. Независимо от параграф 2, М-коефициентите не се определят за хармонизираните класове на опасност или подразделенията им за веществата, включени в част 3 от приложение VI, за които в тази част е определен М-коефициент.

Въпреки това, когато в част 3 от приложение VI не е определен М-коефициент за вещества, класифицирани като опасни за водната среда, остра опасност от категория 1 или хронична опасност от категория 1, производителят, вносителят или потребителят надолу по веригата определя М-коефициент въз основа на наличната информация за веществото. Когато съдържаща веществото смес се класифицира чрез метода на сумиране от производителя, вносителя или потребителя надолу по веригата, се използва същият М-коефициент.

5. При определяне на специфичната пределна концентрация или М-коефициент производителите, вносителите и потребителите надолу по веригата вземат под внимание специфичните пределни концентрации или М-коефициенти за това вещество, включени в списъка за класификация и етикетиране.

6. Специфичните пределни концентрации, установени в съответствие с параграф 1, се използват с предимство пред концентрациите в съответните раздели на част 2 от приложение I или общите пределни концентрации за класифициране в съответните раздели на части 3, 4 и 5 на приложение I.

7. Агенцията предоставя допълнителни насоки за прилагането на параграфи 1 и 2.

Член 11

Гранични стойности

1. Когато едно вещество съдържа друго вещество, което е класифицирано като опасно, независимо дали под формата на идентифициран примес, добавка или отделна съставка, това се взема под внимание за целите на класифицирането, ако концентрацията на идентифицирания примес, добавка или отделна съставка е равна или по-голяма от приложимата гранична стойност в съответствие с параграф 3.

2. Когато една смес съдържа вещество, което е класифицирано като опасно, било като компонент, било под формата на идентифициран примес или добавка, тази информация се взема под внимание за целите на класифицирането, ако концентрацията на това вещество е равна или по-голяма от нейната гранична стойност в съответствие с параграф 3.

3. Граничните стойности, посочени в параграфи 1 и 2, се определят по начина, посочен в раздел 1.1.2.2 от приложение I.

Член 12

Специфични случаи, изискващи допълнителна оценка

Когато в резултат на оценката, извършена съгласно член 9, се установят следните свойства или ефекти, производителите, вносителите и потребителите надолу по веригата ги вземат под внимание за целите на класификацията:

▼B

а) убедителна и надеждна информация показва, че на практика физичните опасности от дадено вещество или смес се различават от установените при изпитванията;

б) убедителни научни експериментални данни показват, че веществото или сместа не е биологически налично(а), като убедителността и надеждността на тези данни е установена;

в) убедителна и надеждна научна информация показва потенциалната поява на синергични или антагонистични ефекти между веществата в една смес, за която оценката е извършена на базата на информацията за веществата в сместа.

Член 13

Решение за класифициране на веществата и сместите

Ако оценката, извършена съгласно членове 9 и 12, показва, че опасностите, свързани с веществото или сместа, отговарят на критериите за класифициране в един или повече класове на опасност или подразделения в части 2—5 от приложение I, производителите, вносителите и потребителите надолу по веригата класифицират веществото или сместа спрямо съответния клас или класове на опасност или подразделения, като определят следното:

а) една или повече категории на опасност за всеки съответен клас на опасност или подразделение;

б) при спазване на разпоредбите на член 21, едно или повече предупреждения за опасност, отговарящи на всяка категория на опасност, определена в съответствие с буква а).

Член 14

Специални правила за класифициране на смеси

1. Класификацията на дадена смес не се променя в случаите, когато при оценката на информацията се установи което и да е от следните:

а) веществата в сместа реагират бавно с атмосферните газове, по-специално с кислород, въглероден диоксид, водна пара, като образуват различни вещества с ниска концентрация;

б) веществата в сместа реагират много бавно с другите вещества в сместа, като образуват различни вещества с ниска концентрация;

в) веществата в сместа могат да се самополимеризират, като образуват олигомери или полимери с ниска концентрация.

2. Дадена смес не следва да се класифицира за експлозивни, оксидиращи или запалителни свойства, посочени в част 2 от приложение I, ако по отношение на нея е изпълнено което и да е от следните изисквания:

а) никое от веществата в сместа не притежава което и да е от тези свойства и въз основа на информацията, с която разполага доставчикът, е малко вероятно сместа да представлява опасност от тези видове;

б) в случай на промяна на състава на дадена смес научни доказателства сочат, че оценката на информацията за сместа няма да доведе до промяна на класификацията.

▼M4

_____

▼B

Член 15

Преразглеждане на класификацията на вещества и смеси

1. Производителите, вносителите и потребителите надолу по веригата предприемат всички възможни действия, за да получат нова научна или техническа информация, която може да окаже влияние на класифицирането на веществата и смесите, които те пускат на пазара. Когато производител, вносител или потребител надолу по веригата получи такава информация, която счита за убедителна и надеждна, този производител, вносител или потребител надолу по веригата извършва без неоправдано забавяне нова оценка в съответствие с настоящата глава.

2. Когато производителят, вносителят или потребителят надолу по веригата извърши промяна в смес, класифицирана като опасна, този производител, вносител или потребител надолу по веригата извършва нова оценка в съответствие с настоящата глава, ако промяната се изразява:

а) в промяна в състава на първоначалната концентрация на една или повече опасни съставки в концентрации на нивото на или над пределните стойности в таблица 1.2 на част 1 от приложение I;

б) в промяна в състава, включваща замяната или добавянето на една или повече съставки в концентрации на нивото на или над граничните стойности, посочени в член 11, параграф 3.

3. Нова оценка съгласно параграфи 1 и 2 не се изисква, ако е налице валидно научно доказателство, че това няма да доведе до промяна на класификацията.

4. Производителите, вносителите и потребителите надолу по веригата адаптират класификацията на веществото или сместа в съответствие с резултатите, получени при новата оценка, с изключение на случаите, когато има хармонизирани класове на опасност или подразделения на веществата, включени в част 3 от приложение VI.

5. По отношение на параграфи 1—4 от настоящия член, когато съответното вещество или смес попадат в приложното поле на Директива 91/414/ЕИО или Директива 98/8/ЕО, се прилагат и изискванията на тези директиви.

Член 16

Класифициране на вещества, включени в списъка за класификация и етикетиране

1. Производителите и вносителите могат да класифицират вещество по начин, различен от класификацията, включена в списъка за класификация и етикетиране, при условие че заедно с нотификацията представят на Агенцията и мотиви за това класифициране в съответствие с член 40.

2. Параграф 1 не се прилага, ако класификацията, включена в списъка за класификация и етикетиране, е хармонизирана класификация, включена в част 3 от приложение VI.

▼B

ДЯЛ III

ПРЕДОСТАВЯНЕ НА ИНФОРМАЦИЯ ЗА ОПАСНОСТ ПОСРЕДСТВОМ ЕТИКЕТИРАНЕ

ГЛАВА 1

Съдържание на етикета

Член 17

Общи правила

1. Всяко вещество или смес, класифицирано като опасно и съдържащо се в опаковка, носи етикет, включващ следните елементи:

а) наименованието, адреса и телефонния номер на доставчика (доставчиците);

б) номиналното количество от веществото или сместа в опаковката, предлагани на масовия потребител, освен ако количеството не е посочено на друго място върху опаковката;

в) идентификатори на продукта, както е посочено в член 18;

г) когато е приложимо, пиктограма за опасност съгласно член 19;

д) когато е приложимо, сигнални думи съгласно член 20;

е) когато е приложимо, предупреждения за опасност съгласно член 21;

ж) когато е приложимо, подходящите препоръки за безопасност съгласно член 22;

з) когато е приложимо, част, предназначена за допълнителна информация, съгласно член 25.

2. Етикетът се изписва на официалния(те) език(ци) на държавата(ите)-членка(и), в която(които) веществото или препаратът се пуска на пазара, освен ако въпросната(ите) държава(и)-членка(и) не предвиди(ят) друго.

Доставчиците могат да използват върху етикетите повече езици, отколкото изискват държавите-членки, при условие че на всички езици се изписва една и съща информация.

Член 18

Идентификатори на продукта

1. Етикетът включва данни, позволяващи идентифицирането на веществото или сместа (наричани по-долу „идентификатори на продукта“).

Без да се засяга член 17, параграф 2 от настоящия регламент, терминът, използван за идентифициране на веществото или сместа, е същият като използвания в информационните листове за безопасност, изготвени съгласно член 31 от Регламент (ЕО) № 1907/2006 (наричани по-долу „информационни листове за безопасност“).

2. Идентификаторът на продукта за дадено вещество съдържа най-малко следните елементи:

а) ако веществото е включено в част 3 от приложение VI, наименование и идентификационен номер, както са дадени там;

▼B

б) ако веществото не е включено в част 3 на приложение VI, но е включено в списъка за класификация и етикетиране, наименование и идентификационен номер, както са дадени там;

в) ако веществото не е включено нито в част 3 от приложение VI, нито в списъка за класификация и етикетиране — номерът, осигурен от CAS (наричан по-долу „CAS номер“), заедно с наименованието, установено в номенклатурата, осигурена от Международния съюз за чиста и приложна химия (IUPAC) (наричана по-долу „номенклатура на IUPAC“) или CAS номерът заедно с друго(и) международно(и) химично(и) наименование(я); или

г) ако CAS номерът не е наличен, наименованието, дадено в номенклатурата на IUPAC или друго(и) международно(и) химично(и) наименование(я).

Ако наименованието в номенклатурата на IUPAC надвишава 100 символа, може да се използва едно от другите наименования, посочени в раздел 2.1.2 от приложение VI към Регламент (ЕО) № 1907/2006 (обичайно използвано име, търговско наименование, съкращение), при условие че нотификацията съгласно член 40 включва както наименованието, установено в номенклатурата на IUPAC, така и използваното друго наименование.

3. Идентификаторът на продукта за дадена смес съдържа следните два елемента:

а) търговското наименование или обозначението на сместа;

б) идентичността на всички вещества в състава на сместа, които допринасят за класифицирането на сместите по отношение на остра токсичност, корозия на кожата или сериозни увреждания на очите, мутагенност за зародишните клетки, канцерогенност, токсичност за репродукцията, респираторна или кожна сенсибилизация, специфична токсичност за определени органи (STOT) или опасност при вдишване.

Когато в случаите, посочени в буква б), изискването води до идентифициране на множество химични наименования, достатъчен е максимален брой от четири такива, освен ако за отразяване на естеството и степента на опасност не са необходими повече от четири наименования.

Избраните химични наименования идентифицират веществата, на които се дължат най-големи опасности за здравето и които са причина за класификацията и избора на съответните предупреждения за опасност.

Член 19

Пиктограми за опасност

1. Етикетът включва съответната(ите) пиктограма(и) за опасност, предназначена(и) да предаде конкретна информация за съответната опасност.

2. При спазване на член 33, пиктограмите за опасност отговарят на изискванията, посочени в раздел 1.2.1 от приложение I, както и в приложение V.

3. Пиктограмите за опасност, съответстващи на всяка конкретна класификация, са посочени в таблиците с елементите на етикета, които се изискват за всеки клас на опасност в приложение I.

▼B

Член 20

Сигнални думи

1. Етикетът съдържа съответната сигнална дума съгласно класификацията на опасните вещества или смеси.

2. Сигналната дума, съответстваща на всяка конкретна класификация, е посочена в таблиците с елементите на етикета, които се изискват за всеки клас на опасност, в части 2—5 от приложение I.

3. Когато на етикета е използвана сигналната дума „Опасно“, сигналната дума „Внимание“ не се използва на етикета.

Член 21

Предупреждения за опасност

1. Етикетът съдържа съответното предупреждение за опасност съгласно класификацията на опасните вещества или смеси.

2. Предупрежденията за опасност, съответстващи на всяка класификация, са посочени в таблиците с елементите на етикета, които се изискват за всеки клас на опасност, в части 2—5 от приложение I.

3. В случаите, когато веществото е включено в част 3 от приложение VI, предупреждението за опасност, съответстващо на всяка конкретна класификация, обхванатa от вписването в тази част, се изписва върху етикета заедно с предупрежденията за опасност, посочени в параграф 2 за всяка друга класификация, която не е обхванатa от това вписване.

4. Предупрежденията за опасност се формулират в съответствие с приложение III.

Член 22

Препоръки за безопасност

1. Етикетът съдържа съответните препоръки за безопасност.

2. Препоръките за безопасност се избират сред фразите, посочени в таблиците в части 2—5 от приложение I, които посочват елементите на етикета за всеки клас на опасност.

3. Препоръките за безопасност се избират съгласно критериите, определени в част 1 от приложение IV, като се вземат под внимание предупрежденията за опасност и предвидената или установена употреба или употреби на веществото или сместа.

4. Препоръките за безопасност се формулират в съответствие с част 2 от приложение IV.

Член 23

Дерогации от изискванията за етикетиране за специални случаи

Специалните правила за етикетиране, определени в раздел 1.3 от приложение I, се прилагат по отношение на следните случаи:

а) транспортируеми газови бутилки;

б) газови контейнери, предназначени за пропан, бутан или втечнен нефтен газ;

▼B

в) аерозоли и контейнери, снабдени с плътно затворено приспособление за пръскане и съдържащи вещества или смеси, класифицирани като представляващи опасност при вдишване;

г) метали; сплави; смеси, съдържащи полимери; смеси, съдържащи еластомери;

д) експлозиви, посочени в раздел 2.1 от приложение I, пуснати на пазара с оглед получаване на експлозивен или пиротехнически ефект;

▼M4

е) вещества или смеси, класифицирани като корозивни за метали, но некорозивни за кожата и/или очите.

▼B

Член 24

Искане за използване на алтернативно химично наименование

1. Производителят, вносителят или потребителят надолу по веригата на вещество в смес може да внесе в Агенцията искане за използване на алтернативно химично наименование, което посочва това вещество в смес или чрез наименование, идентифициращо най-важните функционални химични групи, или чрез алтернативно обозначение, ако веществото отговаря на критериите по част 1 от приложение I и ако той може да докаже, че разкриването върху етикета или информационния лист за безопасност на химичната идентичност на това вещество поражда риск за поверителните аспекти на дейността му, и по-специално за неговите права на интелектуална собственост.

2. Всички искания, посочени в параграф 1 от настоящия член, се изготвят във формата, посочен в член 111 от Регламент (ЕО) № 1907/2006, и са свързани с плащане на такса.

Размерът на таксите се определя от Комисията съгласно процедурата, посочена в член 54, параграф 2 от настоящия регламент.

За МСП се определя такса в намален размер.

3. Агенцията може да изиска допълнителна информация от производителя, вносителя или потребителя надолу по веригата, подал искането, ако такава информация е нужна, за да се вземе решение по случая. Ако Агенцията не направи възражение в срок от шест седмици след представяне на искането или получаването на допълнително поисканата информация, използването на желаното наименование се счита за разрешено.

4. Ако Агенцията отхвърли искането, се прилагат практическите мерки, посочени в член 118, параграф 3 от Регламент (ЕО) № 1907/2006.

5. Агенцията уведомява компетентните органи за резултата от искането в съответствие с параграф 3 или 4 и им предоставя информацията, предоставена от производителя, вносителя или потребителя надолу по веригата.

6. Когато има нова информация, която сочи, че използвано алтернативно химично наименование не предоставя достатъчно информация за необходимите предпазни мерки за опазване на здравето и безопасност, които да се вземат на работното място, и за да се гарантира, че могат да се контролират рисковете, свързани с боравенето със сместа, Агенцията преразглежда решението си относно използването на това алтернативно химично наименование. Агенцията може да отмени решението си или да го измени с решение, в което конкретно се посочва кое алтернативно химично наименование може да се използва. Ако Агенцията отмени или измени решението си, се прилагат практическите мерки, посочени в член 118, параграф 3 от Регламент (ЕО) № 1907/2006.

▼B

7. Ако използването на алтернативно химично наименование е разрешено, но класификацията на веществото в дадена смес, за което се използва алтернативно наименование, вече не отговаря на критериите, установени в раздел 1.4.1 от приложение I, доставчикът на това вещество в сместа използва върху етикета и информационния лист за безопасност идентификатора на продукта за веществото в съответствие с член 18, а не алтернативното химично наименование.

8. За вещества в самостоятелен вид или в смес, когато Агенцията е приела за меродавно обяснението съгласно член 10, буква а), подточка xi) от Регламент (ЕО) № 1907/2006 във връзка с информацията, посочена в член 119, параграф 2, букви е) или ж) от същия регламент, производителят, вносителят или потребителят надолу по веригата могат да използват върху етикета и информационния лист за безопасност наименованието, което ще стане обществено достъпно в интернет. За веществата в дадена смес, за които вече не се прилага член 119, параграф 2, буква е) или ж) от посочения регламент, производителят, вносителят или потребителят надолу по веригата може да внесе в Агенцията искане за използване на алтернативно химично наименование, както е предвидено в параграф 1 от настоящия член.

9. Ако доставчикът на смес е доказал преди 1 юни 2015 г. съгласно член 15 от Директива 1999/45/ЕО, че разкриването на химичната идентичност на дадено вещество в дадена смес поражда риск за поверителните аспекти на дейността му, той може да продължи да използва договореното алтернативно наименование и за целите на настоящия регламент.

Член 25

Допълнителна информация върху етикета

1. В частта на етикета, предназначена за допълнителна информация, се включват предупреждения за опасност, ако веществото или сместа, класифицирано(а) като опасно(а), притежава физичните свойства или свойствата, оказващи влияние върху здравето, посочени в раздели 1.1 и 1.2 от приложение II.

Предупрежденията за опасност се формулират в съответствие с раздели 1.1 и 1.2 от приложение II и част 2 от приложение III.

Ако веществото е включено в част 3 от приложение VI, в допълнителната информация върху етикета се включват всички допълнителни предупреждения за опасност по отношение на веществото.

2. В частта на етикета, предназначена за допълнителна информация, се включва предупреждение за опасност, ако веществото или сместа, класифицирано(а) като опасно(а), попада в приложното поле на Директива 91/414/ЕИО.

Предупреждението за опасност се формулира в съответствие с част 4 от приложение II и част 3 от приложение III към настоящия регламент.

3. В частта на етикета, предназначена за допълнителна информация, доставчикът може да включи допълнителна информация, различна от посочената в параграфи 1 и 2, при условие че тя не затруднява идентифицирането на елементите на етикета, посочени в член 17, параграф 1, букви а)—ж), и осигурява допълнителни данни, като не противоречи или не хвърля съмнение върху достоверността на информацията, представена от тези елементи.

4. Изрази като „нетоксичен“, „безвреден“, „незамърсяващ“, „екологичен“ или други, посочващи, че вещество или смес не са опасни, както и всички други формулировки, които са несъвместими с класификацията на това вещество или смес, не могат да се поставят върху етикета или опаковката на което и да е вещество или смес.

▼M2

_____

▼B

6. Ако дадена смес съдържа вещество, класифицирано като опасно, тя се етикетира в съответствие с част 2 от приложение II.

Предупрежденията за опасност се формулират съгласно част 3 от приложение III и се поставят в частта на етикета, предназначена за допълнителна информация.

Етикетът включва и идентификатора на продукта, посочен в член 18, както и наименованието, адреса и телефонния номер на доставчика на съответната смес.

Член 26

Принципи на старшинство при пиктограмите за опасност

1. В случай че класифицирането на веществото или сместа би довело до наличието на повече от една пиктограма за опасност на етикета, се прилагат следните правила на старшинство с оглед намаляване броя на изискваните пиктограми за опасност:

а) ако се прилага пиктограмата за опасност „GHS01“, употребата на пиктограмите за опасност „GHS02“ и „GHS03“ не е задължителна, с изключение на случаите, когато е задължителна повече от една от тези пиктограми за опасност;

б) ако се прилага пиктограмата за опасност „GHS06“, пиктограмата за опасност „GHS07“ не се използва;

в) ако се прилага пиктограмата за опасност „GHS05“, пиктограмата за опасност „GHS07“ не се използва за дразнене на кожата или очите;

г) ако се прилага пиктограмата за опасност „GHS08“ за респираторна сенсибилизация, пиктограмата за опасност „GHS07“ не се използва за кожна сенсибилизация или за дразнене на кожата и очите;

▼M2

д) ако се прилага пиктограмата за опасност „GHS02“ или „GHS06“, употребата на пиктограмата за опасност „GHS04“ не е задължителна.

▼B

2. В случаите, когато класифицирането на едно вещество или смес би довело до използването на повече от една пиктограма за опасност за един и същи клас на опасност, етикетът съдържа пиктограмата за опасност, съответстваща на най-високата категория на опасност за всеки съответен клас на опасност.

За веществата, включени в част 3 от приложение VI и които също подлежат на класифициране съгласно дял II, етикетът съдържа пиктограмата за опасност, съответстваща на най-високата категория на опасност за всеки съответен клас на опасност.

Член 27

Принципи на старшинство при предупрежденията за опасност

Ако едно вещество или смес е класифицирано в няколко класа на опасност или подразделения на клас на опасност, на етикета се поставят всички предупреждения за опасност, които са резултат от класифицирането, освен ако няма явно дублиране или излишно повторение.

▼B

Член 28

Принципи на старшинство при препоръките за безопасност

1. Ако изборът на препоръки за безопасност води до използването на такива препоръки, които са очевидно повтарящи се или излишни с оглед на веществото, сместа или опаковката, тези препоръки не се изписват на етикета.

2. Ако дадено вещество или смес се доставя на масовия потребител, на етикета се поставя препоръка за безопасност относно начина на изхвърляне/обезвреждане на веществото или сместа, както и относно начина на изхвърляне/обезвреждане на опаковката, когато това не се изисква съгласно член 22.

Във всички останали случаи препоръка за безопасност относно начина на изхвърляне/обезвреждане не се изисква, когато е ясно, че изхвърлянето/обезвреждането на веществото, сместа или опаковката не представлява опасност за човешкото здраве или за околната среда.

3. На етикета се отбелязват не повече от шест препоръки за безопасност, освен ако е необходим по-голям брой, за да се отрази естеството и степента на опасностите.

Член 29

Изключения от изискванията за етикетиране и опаковане

1. В случай че опаковката на веществото или сместа има такава форма или е толкова малка, че е невъзможно да се изпълнят изискванията на член 31 за етикет на езиците на държавата-членка, в която веществото или сместа се пуска на пазара, елементите на етикета по член 17, параграф 2, първа алинея се представят съответствие с раздел 1.5.1 от приложение I.

2. Ако на етикета не може да бъде представена пълната информация, в съответствие с параграф 1, тази информация може да бъде съкратена в съответствие с раздел 1.5.2 от приложение I.

3. Когато опасно вещество или смес, посочено(а) в част 5 от приложение II, се доставя на масовия потребител без опаковка, то(тя) се придружава от копие на елементите на етикета в съответствие с член 17.

4. За някои смеси, класифицирани като опасни за околната среда, в съответствие с посочената в член 53 процедура може да се предвиди освобождаване от някои разпоредби относно етикетирането за околната среда или специални разпоредби относно етикетирането за околната среда, ако може да се докаже, че въздействието върху околната среда ще бъде намалено. Такива изключения или специални разпоредби са предвидени в част 2 от приложение II.

5. Комисията може да поиска от Агенцията да изготви и представи допълнителни предложения за изключения от изискванията за етикетиране и опаковане.

Член 30

Актуализиране на информацията върху етикетите

1. При всяка промяна в класифицирането и етикетирането на същото вещество или смес доставчикът гарантира актуализирането на етикета без неоправдано забавяне, когато новата опасност е по-сериозна или когато в съответствие с член 25 се въвеждат изисквания за нови допълнителни елементи на етикетиране, като взема под внимание естеството на промяната във връзка с опазването на човешкото здраве и околната среда. В съответствие с член 4, параграф 9 доставчиците си сътрудничат, за да въведат промените в етикетирането без неоправдано забавяне.

▼B

2. Когато се изискват промени в етикетирането, различни от посочените в параграф 1, доставчикът осигурява актуализирането на етикета в срок от 18 месеца.

3. Доставчикът на вещество или смес, попадащи в приложното поле на директиви 91/414/ЕИО или 98/8/ЕО, актуализира етикета в съответствие с тези директиви.

ГЛАВА 2

Поставяне на етикетите

Член 31

Общи правила за поставянето на етикетите

1. Етикетите се закрепват здраво към една или повече повърхности на опаковката, непосредствено съдържаща веществото или сместа, като при нормално положение на опаковката се четат хоризонтално.

2. Цветът и оформлението на всеки етикет са такива, че пиктограмата за опасност да изпъква ясно.

3. Елементите на етикета, посочени в член 17, параграф 1, се обозначават ясно и незаличимо. Те изпъкват ясно на общия фон и са с големина и разредка, които позволяват да бъдат прочетени лесно.

4. Формата, цветът и размерът на пиктограмата за опасност, както и размерите на етикета, съответстват на определените в раздел 1.2.1 от приложение I.

5. Не се изисква етикет, когато елементите на етикета, посочени в член 17, параграф 1, са показани ясно върху самата опаковка. В такива случаи изискванията на тази глава, приложими към етикета, се прилагат към информацията, показана върху самата опаковка.

Член 32

Разполагане на информацията върху етикета

1. Пиктограмите за опасност, сигналната дума, предупрежденията за опасност и препоръките за безопасност се разполагат заедно върху етикета.

2. Доставчикът може да реши как да подреди предупрежденията за опасност върху етикета. Въпреки това, при спазване на параграф 4, всички предупреждения за опасност се групират по езици върху етикета.

Доставчикът може да реши как да подреди препоръките за безопасност върху етикета. Въпреки това, при спазване на параграф 4, всички препоръки за безопасност се групират по езици върху етикета.

3. Групираните предупреждения за опасност и групираните препоръки за безопасност, посочени в параграф 2, се разполагат по езици на едно място върху етикета.

4. Допълнителната информация се изписва в частта на етикета, предназначена за допълнителна информация, посочена в член 25, и се разполага заедно с другите елементи на етикета, определени в член 17, параграф 1, букви а)—ж).

5. Освен при пиктограмите за опасност, може да се използват цветове и в други части на етикета, за да се изпълнят други специални изисквания към етикета.

▼B

6. Елементите на етикета, наложени от изисквания, предвидени в други актове на Общността, се разполагат в частта на етикета, предназначена за допълнителна информация върху етикета, посочена в член 25.

Член 33

Специални правила за поставяне на етикети върху външната опаковка, вътрешната опаковка и при единична опаковка

1. В случаите, когато една опаковка се състои от външна и вътрешна опаковка, както и от една или повече междинни опаковки, и външната опаковка съответства на разпоредбите за етикетиране в съответствие с правилата за превоз на опасни товари, вътрешната и всяка междинна опаковка се етикетират в съответствие с настоящия регламент. Външната опаковка може също да се етикетира съгласно настоящия регламент. В случаите, когато пиктограмата(ите) за опасност, изисквана(и) от настоящия регламент, се отнася(т) до същата опасност като тази, предмет на правилата за превоз на опасни товари, не е необходимо пиктограмата(ите) за опасност, изисквана(и) от настоящия регламент, да фигурира(т) на външната опаковка.

2. В случаите, когато не се изисква външната опаковка на опакования продукт да отговаря на разпоредбите за етикетиране съгласно правилата за превоз на опасни товари, и външната, и всяка вътрешна опаковка, включително всяка междинна опаковка, се етикетират в съответствие с настоящия регламент. Ако обаче външната опаковка позволява ясно да се види етикетирането на вътрешната или междинната опаковка, не е необходимо външната опаковка да се етикетира.

3. Единични опаковани продукти, които отговарят на разпоредбите за етикетиране съгласно правилата за превоз на опасни товари, се етикетират както в съответствие с настоящия регламент, така и съгласно правилата за превоз на опасни товари. В случаите, когато пиктограмата(ите) за опасност, изисквана(и) от настоящия регламент, се отнася(т) до същата опасност като тази, предмет на правилата за превоз на опасни товари, не е необходимо да се поставя(т) пиктограмата(ите) за опасност, изисквана(и) от настоящия регламент.

Член 34

Доклад относно предоставянето на информация за безопасната употреба на химикали

1. В срок до 20 януари 2012 г. Агенцията провежда проучване във връзка с предоставяне на масовия потребител на информация за безопасната употреба на вещества и смеси, както и във връзка с възможната нужда от допълнителна информация върху етикетите. Това проучване се извършва след консултации с компетентните органи и заинтересованите страни и, когато е приложимо, въз основа на съответните най-добри практики.

2. Без да се засягат правилата за етикетиране, предвидени в настоящия дял, Комисията, въз основа на посоченото в параграф 1 проучване, представя доклад на Европейския парламент и на Съвета и, ако това е оправдано, внася законодателно предложение за изменение на настоящия регламент.

▼B

ДЯЛ IV

ОПАКОВКА

Член 35

Опаковка

1. Опаковка, съдържаща опасни вещества или смеси, отговаря на следните изисквания:

а) опаковката се проектира и изработва така, че да не може съдържанието ѝ да се разсипе, освен в случаите, когато са предвидени други по-специфични устройства за осигуряване на безопасност;

б) материалите, от които е изработена опаковката, както и приспособленията за затварянето ѝ, да не могат да се повредят от съдържанието, нито да образуват опасни съединения с него;

в) опаковката и приспособленията за затварянето ѝ да бъдат здрави и сигурни, за да не се разхлабят и да могат да понесат нормалното натоварване и напрежение при боравене с тях;

г) опаковка, снабдена с подменяеми затварящи устройства, се проектира така, че да може да бъде многократно затваряна, без да се предизвика разсипване на съдържанието.

2. Опаковка, съдържаща опасни вещества или смеси, които се доставят на масовия пазар, не трябва да бъде с форма или дизайн, за която (който) е вероятно да привлече или предизвика активното любопитство на деца или да подведе потребителите, както и да не бъде с външен вид или дизайн, подобни на използваните за хранителни продукти за хора или животни или медицински или козметични продукти, който би могъл да въведе потребителите в заблуждение.

Когато опаковката съдържа вещество или смес, отговарящи на изискванията на раздел 3.1.1 от приложение II, тя е снабдена със защитно приспособление, препятстващо отварянето ѝ от деца, в съответствие с раздели 3.1.2, 3.1.3 и 3.1.4.2 от приложение II.

Когато опаковката съдържа вещество или смес, отговарящи на изискванията на раздел 3.2.1 от приложение II, върху нея се поставя тактилен предупредителен знак за опасност в съответствие с раздел 3.2.2 от приложение II.

▼M10

Когато течен потребителски перилен детергент, както е определен в член 2, точка 1а от Регламент (ЕО) № 648/2004 на Европейския парламент и на Съвета ([1]), се съдържа в разтворима опаковка за еднократна употреба, се прилагат допълнителните изисквания от раздел 3.3 от приложение II.

▼B

3. Счита се, че опаковката на веществата и смесите отговаря на изискванията на параграф 1, букви а), б) и в), ако тя съответства на правилата за превоз с въздушен, морски, автомобилен, железопътен транспорт или превоз по вътрешни водни пътища на опасни товари.

([1]) Регламент (ЕО) № 648/2004 на Европейския парламент и на Съвета от 31 март 2004 г. относно детергентите (ОВ L 104, 8.4.2004 г., стр. 1)

▼B

ДЯЛ V

ХАРМОНИЗИРАНЕ НА КЛАСИФИЦИРАНЕТО И ЕТИКЕТИРАНЕТО НА ВЕЩЕСТВАТА И СПИСЪК ЗА КЛАСИФИКАЦИЯ И ЕТИКЕТИРАНЕ

ГЛАВА 1

Установяване на хармонизирано класифициране и етикетиране на веществата

Член 36

Хармонизиране на класифицирането и етикетирането на веществата

1. Вещество, отговарящо на критериите, посочени в приложение I за следните класове, по правило подлежи на хармонизирано класифициране и етикетиране в съответствие с член 37:

а) респираторна сенсибилизация, категория 1 (приложение I, раздел 3.4);

б) мутагенност за зародишните клетки, категория 1A, 1B или 2 (приложение I, раздел 3.5);

в) канцерогенност, категория 1A, 1B или 2 (приложение I, раздел 3.6);

г) токсичност за репродукцията, категория 1A, 1B или 2 (приложение I, раздел 3.7).

2. Вещество, което е активно вещество по смисъла на директиви 91/414/ЕИО или 98/8/ЕО, при обичайни обстоятелства подлежи на хармонизирано класифициране и етикетиране. За такива вещества се прилагат процедурите по член 37, параграфи 1, 4, 5 и 6.

3. Когато вещество отговаря на критериите за други класове на опасност или подразделения, различни от посочените в параграф 1, и не попада в приложното поле на параграф 2, към приложение VI може да бъде също прибавено хармонизирано класифициране и етикетиране в съответствие с член 37, след преценка на всеки отделен случай, ако се представят доводи, че е необходимо такова действие на общностно равнище.

Член 37

Процедури за хармонизиране на класифицирането и етикетирането на веществата

1. Компетентният орган може да внесе в Агенцията предложение за хармонизирано класифициране и етикетиране на вещества и, когато е уместно, специфична пределна концентрация или M-коефициенти, или предложение за преразглеждането им.

Предложението се изготвя във формата, определена в част 2 от приложение VI, и съдържа съответната информация, предвидена в част 1 от приложение VI.

2. Производител, вносител или потребител надолу по веригата на дадено вещество може да внесе в Агенцията предложение за хармонизирано класифициране и етикетиране на това вещество и, когато е уместно, за специфична пределна концентрация или M-коефициенти, при условие че в част 3 от приложение VI не се съдържа вписване за веществото по отношение класа на опасност или подразделението, обхванати от предложението.

Предложението се изготвя в съответствие с приложимите части на раздели 1, 2 и 3 от приложение I към Регламент (ЕО) № 1907/2006 и следва формата, определен в част Б на Доклада за безопасност на химичното вещество в раздел 7 от посоченото приложение. То трябва да съдържа съответната информация, предвидена в част 1 от приложение VI към настоящия регламент. Прилага се член 111 от Регламент (ЕО) № 1907/2006.

▼B

3. Когато предложението на производителя, вносителя или потребителя надолу по веригата се отнася до хармонизираното класифициране и етикетиране на вещество в съответствие с член 36, параграф 3, се дължи такса, определена от Комисията в съответствие с процедурата, посочена в член 54, параграф 2.

4. Комитетът за оценка на риска към Агенцията, създаден съгласно член 76, параграф 1, буква в) от Регламент (ЕО) № 1907/2006, дава становище по всяко предложение, внесено в съответствие с параграфи 1 или 2 в срок от 18 месеца от получаването на предложението, като дава възможност на заинтересованите страни да представят съображенията си. Агенцията препраща това становище и евентуалните съображения във връзка с него на Комисията.

5. Когато Комисията счете за целесъобразно да бъдат хармонизирани класифицирането и етикетирането на дадено вещество, тя внася без неоправдано забавяне проект за решение относно включването на това вещество, заедно със съответната класификация и елементи на етикетиране, в таблица 3.1 на част 3 от приложение VI и, когато е уместно, специфичните пределни концентрации или М-коефициенти.

В таблица 3.2 на част 3 от приложение VI при спазване на същите условия се прави съответното вписване в срок до 31 май 2015 г.

Тази мярка, предназначена да измени несъществени елементи от настоящия регламент, се приема в съответствие с процедурата по регулиране с контрол, посочена в член 54, параграф 3. Поради наложителни причини за спешност Комисията може да използва процедурата по спешност, посочена в член 54, параграф 4.

6. Производители, вносители или потребители надолу по веригата, разполагащи с нова информация, която може да доведе до промени в хармонизираната класификация и елементи на етикетиране на вещество в част 3 от приложение VI, внасят предложение в съответствие с параграф 2, втора алинея до компетентния орган в една от държавите-членки, в които веществото е пуснато на пазара.

Член 38

Съдържание на становищата и решенията за хармонизирано класифициране и етикетиране в част 3 от приложение VI; достъпност на информацията

1. Становищата, посочени в член 37, параграф 4, и решенията съгласно член 37, параграф 5 посочват за всяко вещество най-малко следното:

а) идентичността на веществото, както е посочено в раздели 2.1—2.3.4 от приложение VI към Регламент (ЕО) № 1907/2006;

б) класификацията на веществото, посочена в член 36, включително и мотивите за нея;

в) специфичната пределна концентрация или М-коефициенти, където е приложимо;

г) елементите на етикета за веществото, посочени в член 17, параграф 1, букви г), д) и е), заедно с всякакви допълнителни предупреждения за опасност, определени в съответствие с член 25, параграф 1;

▼B

д) други параметри, позволяващи да се направи оценка на опасностите за здравето или за околната среда при смесите, съдържащи съответното опасно вещество, или при веществата, съдържащи такива опасни вещества, като идентифицирани примеси, добавки и съставки, ако е приложимо.

2. Когато се оповестява публично становище или решение по член 37, параграфи 4 и 5 от настоящия регламент, се прилагат член 118, параграф 2 и член 119 от Регламент (ЕО) № 1907/2006.

ГЛАВА 2

Списък за класификация и етикетиране

Член 39

Приложно поле

Настоящата глава се прилага за:

а) вещества, подлежащи на регистрация в съответствие с Регламент (ЕО) № 1907/2006;

б) вещества, попадащи в приложното поле на член 1, които отговарят на критериите за класифициране като опасни и които са пуснати на пазара в самостоятелен вид или в смес над пределните концентрации, посочени в настоящия регламент или, когато е приложимо, в Директива 1999/45/ЕО, което води до класифицирането на сместа като опасна.

Член 40

Задължение за нотифициране на Агенцията

1. Всеки производител или вносител, или група производители или вносители (наричани по-долу „нотификаторът (нотификаторите)“), които пускат на пазара вещество, посочено в член 39, нотифицира Агенцията за следната информация с оглед нейното включване в списъка, посочен в член 42:

а) самоличност на нотификатора (нотификаторите), които отговарят за пускането на веществото или веществата на пазара, както е посочено в раздел 1 от приложение VI към Регламент (ЕО) № 1907/2006;

б) идентичност на веществото или веществата, както е посочено в раздели 2.1—2.3.4 от приложение VI към Регламент (ЕО) № 1907/2006;

в) класификация на веществото или веществата в съответствие с член 13;

г) когато веществото е класифицирано спрямо някои, но не всички класове на опасност или подразделения — уточнение дали това се дължи на липса на данни, на наличието на данни, недостатъчни за формулиране на заключение, или на наличието на данни, които са достатъчни за формулиране на заключение, но недостатъчни за класифициране;

д) където е приложимо — специфични пределни концентрации или М-коефициенти съгласно член 10 от настоящия регламент, заедно с обяснение за това, при използване на съответните части от раздели 1, 2 и 3 от приложение I към Регламент (ЕО) № 1907/2006;

е) елементите на етикета, посочени в член 17, параграф 1, букви г), д) и е), за даденото вещество или вещества, заедно с всякакви допълнителни предупреждения за опасност, определени в съответствие с член 25, параграф 1;

▼B

Не се нотифицира информацията, посочена в букви а)—е), ако тази информация е предоставена на Агенцията като част от регистрация съгласно Регламент (ЕО) № 1907/2006, или ако вече е била нотифицирана от същия нотификатор.

Нотификаторът предоставя тази информация във формата, определен съгласно член 111 от Регламент (ЕО) № 1907/2006.

2. Информацията, посочена в параграф 1, се актуализира и Агенцията се нотифицира от съответния нотификатор (нотификатори) в случаите, когато съгласно преразглеждането по член 15, параграф 1, е взето решене за промяна на класификацията и етикетирането на веществото.

3. Нотификацията относно веществата, пуснати на пазара на или след 1 декември 2010 г., се извършва в съответствие с параграф 1 в срок от един месец след пускането им на пазара.

Въпреки това, нотификацията относно веществата, пуснати на пазара преди 1 декември 2010 г., може да бъде извършена в съответствие с параграф 1 преди тази дата.

Член 41

Съгласувани вписвания

В случаите, когато нотификацията съгласно член 40, параграф 1 води до различни вписвания в списъка, посочен в член 42, за едно и също вещество, нотификаторите и регистрантите правят всичко възможно, за да постигнат включването на съгласувано вписване в списъка. Нотификаторите уведомяват съответно Агенцията.

Член 42

Списък за класификация и етикетиране

1. Агенцията съставя и поддържа списък за класификация и етикетиране под формата на база данни.

В списъка се включва информацията, относно която е извършена нотификация съгласно член 40, параграф 1, както и информацията, внесена като част от регистрациите съгласно Регламент (ЕО) № 1907/2006.

Информацията от списъка, която съответства на информацията, посочена в член 119, параграф 1 от Регламент (ЕО) № 1907/2006, е обществено достъпна. Агенцията предоставя достъп до друга информация за всяко вещество от списъка на нотификаторите и регистрантите, внесли информация за това вещество в съответствие с член 29, параграф 1 от Регламент (ЕО) № 1907/2006. При спазване на разпоредбите на член 118 от същия регламент тя предоставя достъп до такава информация на други страни.

2. Агенцията актуализира списъка при получаване на актуализирана информация съгласно член 40, параграф 2 или член 41.

3. Освен информацията, посочена в параграф 1, Агенцията включва, когато е приложимо, следната информация при всяко вписване:

а) дали по отношение на вписването съществува хармонизирано класифициране и етикетиране на общностно равнище чрез включване в част 3 от приложение VI;

б) дали по отношение на вписването това е съвместно вписване между регистранти на едно и също вещество, както е посочено в член 11, параграф 1 от Регламент (ЕО) № 1907/2006;

▼B

в) дали това е съгласувано вписване на двама или повече нотификатори или регистранти съгласно член 41;

г) дали вписването се различава от друго вписване в списъка за същото вещество.

Информацията, посочена в буква а), се актуализира, когато се вземе решение съгласно член 37, параграф 5.

ДЯЛ VI

КОМПЕТЕНТНИ ОРГАНИ И ИЗПЪЛНЕНИЕ

Член 43

Определяне на компетентни органи и органи, отговарящи за изпълнението, сътрудничество между органите

Държавите-членки определят компетентен орган или компетентни органи, отговарящи за предложенията за хармонизирано класифициране и етикетиране на опасни вещества, както и органи, отговарящи за изпълнение на задълженията, предвидени в настоящия регламент.

Компетентните органи и органите, отговарящи за изпълнението, си сътрудничат взаимно при изпълнението на задачите съгласно настоящия регламент и предоставят на съответните органи на други държави-членки цялата необходима и полезна подкрепа за тази цел.

Член 44

Информационно бюро

Държавите-членки създават национални информационни бюра с оглед предоставяне на съвети на производителите, вносителите, дистрибуторите, потребителите надолу по веригата и на всички други заинтересовани страни относно съответните им отговорности и задължения по настоящия регламент.

Член 45

Определяне на органи, отговорни за получаването на информация, свързана със спешни действия от здравен характер

1. Държавите-членки определят орган или органи, отговорни за получаване на информация от вносителите и потребителите надолу по веригата, които пускат смеси на пазара, която информация, по-специално, е от значение за формулиране на превантивни и лечебни мерки, особено в случай на необходимост от спешни действия от здравен характер. Тази информация включва химичния състав на смесите, пуснати на пазара и класифицирани като опасни въз основа на техните ефекти върху здравето или на физичните ефекти, включително химичната идентичност на вещества в смеси, за които Агенцията е одобрила използването на алтернативно химично наименование в съответствие с член 24.

2. Определените органи осигуряват всички необходими гаранции за защита поверителността на получената информация. Тази информация може да бъде използвана само:

а) за медицински цели с оглед формулиране на превантивни и лечебни мерки, особено за спешни случаи;

както и

▼B

б) при поискване от държава-членка, за изготвяне на статистически анализи и идентифициране къде е необходимо подобрение на мерките за управление на риска.

Информацията не се използва за други цели.

3. Определените органи разполагат с цялата информация, изисквана от вносителите и потребителите надолу по веригата, отговорни за разпространението, с оглед изпълнението на задачите, за които отговарят.

4. В срок до 20 януари 2012 г. Комисията прави преглед, за да оцени възможностите за хармонизиране на посочената в параграф 1 информация, включително за установяване на определен формат за предаване на информацията на определените органи от страна на вносителите и потребителите надолу по веригата. Въз основа на този преглед и след консултации със съответните заинтересовани страни като Европейската асоциация на токсикологичните центрове и клиничните токсиколози (EAPCCT), Комисията може да приеме регламент, с който се добавя приложение към настоящия регламент.

Тези мерки, предназначени да изменят несъществени елементи на настоящия регламент чрез допълването му, се приемат в съответствие с процедурата по регулиране с контрол, посочена в член 54, параграф 3.

Член 46

Изпълнение и представяне на доклади

1. Държавите-членки вземат всички необходими мерки, включително поддържането на система за официален контрол, за да гарантират, че на пазара не се пускат вещества и смеси, които не са класифицирани, етикетирани, нотифицирани и опаковани в съответствие с настоящия регламент.

2. Държавите-членки представят доклад до Агенцията на всеки пет години не по-късно от 1 юли относно резултатите от официалния контрол и другите мерки, предприети за осигуряване на изпълнението. Първият доклад се представя в срок до 20 януари 2012 г. Агенцията предоставя тези доклади на Комисията, която ги взема предвид при изготвянето на своя доклад по член 117 от Регламент (ЕО) № 1907/2006.

3. Форумът, посочен в член 76, параграф 1, буква е) от Регламент (ЕО) № 1907/2006, изпълнява задачите, определени в член 77, параграф 4, букви а)—ж) от Регламент (ЕО) № 1907/2006, във връзка с изпълнението на настоящия регламент.

Член 47

Санкции при неспазване

Държавите-членки установяват система от санкции за неспазване на разпоредбите на настоящия регламент и вземат всички необходими мерки за осигуряване на прилагането на настоящия регламент. Санкциите трябва да бъдат ефективни, пропорционални и възпиращи. Държавите-членки нотифицират Комисията за системата от санкции в срок до 20 юни 2010 г. и незабавно я нотифицират за всяко последващо изменение, което засяга тези мерки.

▼B

ДЯЛ VII

ОБЩИ И ЗАКЛЮЧИТЕЛНИ РАЗПОРЕДБИ

Член 48

Реклама

1. Всяка реклама на вещество, класифицирано като опасно, посочва съответните класове на опасност или категории на опасност.

2. Всяка реклама на смес, класифицирана като опасна или попадаща в приложното поле на член 25, параграф 6, която позволява на обикновен гражданин да сключи договор за покупка, без първо да е видял етикета, посочва типа или типовете опасности, обозначени върху етикета.

Първата алинея не засяга разпоредбите на Директива 97/7/ЕО на Европейския парламент и на Съвета от 20 май 1997 г. относно защитата на потребителя по отношение на договорите от разстояние ([1]).

Член 49

Задължение за съхраняване на информацията и искания за информация

1. Доставчикът е длъжен да събира и държи на разположение цялата информация, използвана от доставчика за целите на класифицирането и етикетирането съгласно настоящия регламент, за период от най-малко 10 години след последната доставка на веществото или сместа, извършена от същия доставчик.

Доставчикът съхранява тази информация заедно с информацията, изисквана по член 36 от Регламент (ЕО) № 1907/2006.

2. Когато доставчик прекратява своята дейност или прехвърля част от нея или цялата си дейност на трета страна, страната, отговорна за ликвидацията на дейността на доставчика или поемаща отговорността за пускането на пазара на съответното вещество или смес, поема задължението по параграф 1 вместо доставчика.

3. Компетентният орган или органите, отговарящи за изпълнението в държавата-членка, в която е установен доставчикът, или Агенцията може да изискват от доставчика да им представи информацията, посочена в параграф 1, първа алинея.

Когато обаче тази информация е вече на разположение на Агенцията като част от регистрация съгласно Регламент (ЕО) № 1907/2006 или от нотификация съгласно член 40 от настоящия регламент, Агенцията използва тази информация, а органът се обръща към Агенцията.

Член 50

Задачи на Агенцията

1. Агенцията осигурява на държавите-членки и институциите на Общността най-добрите възможни научни и технически съвети по въпроси, свързани с химикалите, които попадат в нейната област на компетентност и които се отправят към нея в съответствие с настоящия регламент.

([1]) ОВ L 144, 4.6.1997 г., стр. 19.

▼B

2. Секретариатът на Агенцията:

а) предоставя на промишлеността технически и научни насоки и инструменти, когато е приложимо, за изпълнението на задълженията, предвидени в настоящия регламент;

б) предоставя на компетентните органи технически и научни насоки относно действието на настоящия регламент и осигурява подкрепа за националните информационни бюра, създадени от държавите-членки съгласно член 44.

Член 51

Клауза за свободно движение

Държавите-членки не могат да забраняват, ограничават или възпрепятстват пускането на пазара на вещества или смеси, които съответстват на разпоредбите на настоящия регламент и, когато е приложимо, на актове на Общността, приети в изпълнение на настоящия регламент, въз основа на съображения, свързани с класифицирането, етикетирането или опаковането на вещества и смеси по смисъла на настоящия регламент.

Член 52

Предпазна клауза

1. Ако държава-членка има разумни основания да счита, че вещество или смес, въпреки че отговаря на изискванията на настоящия регламент, представлява сериозен риск за човешкото здраве или за околната среда поради своето класифициране, етикетиране или опаковка, тя може да предприеме подходящи временни мерки. Държавата-членка незабавно информира Комисията, Агенцията и останалите държави-членки за това, като им предоставя мотивите за своето решение.

2. В срок от 60 дни от получаването на информацията от държавата-членка, Комисията, в съответствие с процедурата по регулиране, посочена в член 54, параграф 2, или дава разрешение за временната мярка за период от време, определен в решението, или изисква от държавата-членка да отмени временната мярка.

3. В случай на издаване на разрешение за временна мярка, свързана с класифицирането или етикетирането на вещество, съгласно параграф 2, компетентният орган на съответната държава-членка, в съответствие с процедурата, определена в член 37, внася предложение в Агенцията за хармонизирано класифициране и етикетиране в срок от три месеца от датата на решението на Комисията.

Член 53

Адаптиране към техническия и научния прогрес

1. Комисията може да коригира и адаптира член 6, параграф 5, член 11, параграф 3, член 12, член 14, член 18, параграф 3, буква б), член 23, членове 25—29 и член 35, параграф 2, втора и трета алинеи, както и приложения I—VII, в съответствие с техническия и научния прогрес, включително като отчита надлежно развитието на GHS на равнище ООН, по-конкретно всички изменения от страна на ООН, свързани с използването на информация за подобни смеси, и като взема предвид развитието на международно признатите програми за химични вещества и на информацията от базите данни за злополуки. Тези мерки, предназначени да изменят несъществени елементи на настоящия регламент, се приемат съгласно процедурата по регулиране с контрол, посочена в член 54, параграф 3. Поради наложителни причини за спешност Комисията може да използва процедурата по спешност, посочена в член 54, параграф 4.

▼B

2. Държавите-членки и Комисията, съобразно ролята им в различните форуми на ООН, насърчават на равнище ООН хармонизирането на критериите за класифициране и етикетиране на веществата като устойчиви, биоакумулиращи и токсични (PBT) или като много устойчиви и много биоакумулиращи (vPvB).

Член 54

Процедура на комитет

1. Комисията се подпомага от комитета, създаден съгласно член 133 от Регламент (ЕО) № 1907/2006.

2. При позоваване на настоящия параграф се прилагат членове 5 и 7 от Решение 1999/468/ЕО, като се вземат предвид разпоредбите на член 8 от него.

Срокът, предвиден в член 5, параграф 6 от Решение 1999/468/ЕО, се определя на три месеца.

3. При позоваване на настоящия параграф се прилагат член 5а, параграфи 1—4 и член 7 от Решение 1999/468/ЕО, като се вземат предвид разпоредбите на член 8 от него.

4. При позоваване на настоящия параграф се прилагат член 5а, параграфи 1, 2, 4 и 6 и член 7 от Решение 1999/468/ЕО, като се вземат предвид разпоредбите на член 8 от него.

Член 55

Изменения на Директива 67/548/ЕИО

Директива 67/548/ЕИО се изменя, както следва:

1. В член 1, параграф 2 втора алинея се заличава.

2. Член 4 се изменя, както следва:

а) параграф 3 се заменя със следното:

„3. Когато вписване, съдържащо хармонизираното класифициране и етикетиране за определено вещество, е включено в част 3 от приложение VI към Регламент (ЕО) № 1272/2008 на Европейския парламент и на Съвета от 16 декември 2008 година относно класифицирането, етикетирането и опаковането на веществата и смесите (*), веществото се класифицира в съответствие с това вписване и параграфи 1 и 2 не се прилагат за категориите на опасност, обхванати от това вписване.

_____

(*) ОВ L 353, 31.12.2008 г., стр. 1.“;

б) параграф 4 се заличава.

3. Член 5 се изменя, както следва:

а) в параграф 1 втора алинея се заличава;

б) параграф 2 се заменя със следното:

„2. Мерките по параграф 1, първа алинея се прилагат до момента на включването на веществото в списъка от част 3 от приложение VI към Регламент (ЕО) № 1272/2008 за категориите на опасност, обхванати от това вписване, или докато не се вземе решение веществото да не бъде включвано в списъка в съответствие с процедурата, уредена в член 37 от Регламент (ЕО) № 1272/2008.“

▼B

4. Член 6 се заменя със следното:

„*Член 6*

Задължение за извършване на проучване

Производителите, дистрибуторите и вносителите на вещества, които са в EINECS, но за които не е направено вписване в част 3 от приложение VI към Регламент (ЕО) № 1272/2008, извършват проучване, за да се осведомят за съществуващите приложими и достъпни данни относно свойствата на тези вещества. Въз основа на тази информация те опаковат и временно етикетират опасните вещества съгласно правилата, установени в членове 22—25 от настоящата директива и критериите от приложение VI към настоящата директива.“

5. В член 22 параграфи 3 и 4 се заличават.

6. В член 23 параграф 2 се изменя, както следва:

а) в буква а) думите „приложение I“ се заменят с думите „част 3 от приложение VI към Регламент (ЕО) № 1272/2008.“;

б) в буква в) думите „приложение I“ се заменят с думите „част 3 от приложение VI към Регламент (ЕО) № 1272/2008.“;

в) в буква г) думите „приложение I“ се заменят с думите „част 3 от приложение VI към Регламент (ЕО) № 1272/2008.“;

г) в буква д) думите „приложение I“ се заменят с думите „част 3 от приложение VI към Регламент (ЕО) № 1272/2008.“;

д) в буква е) думите „приложение I“ се заменят с думите „част 3 от приложение VI към Регламент (ЕО) № 1272/2008.“

7. В член 24, параграф 4 втора алинея се заличава.

8. Член 28 се заличава.

9. В член 31 параграфи 2 и 3 се заличават.

10. След член 32 се вмъква следният член:

„*Член 32а*

Преходна разпоредба относно етикетирането и опаковането на вещества

Членове 22—25 не се прилагат за веществата от 1 декември 2010 г.“

11. Приложение I се заличава.

Член 56

Изменения на Директива 1999/45/ЕИО

Директива 1999/45/ЕО се изменя, както следва:

1. В член 3, параграф 2, първо тире думите „приложение I към Директива 67/548/ЕИО“ се заместват с думите „част 3 от приложение VI към Регламент (ЕО) № 1272/2008 на Европейския парламент и на Съвета от 16 декември 2008 година относно класифицирането, етикетирането и опаковането на веществата и смесите (*).

(*) ОВ L 353, 31.12.2008 г., стр. 1.“;

▼**B**

2. Думите „приложение I към Директива 67/548/ЕИО“ се заменят с думите „част 3 от приложение VI към Регламент (ЕО) № 1272/2008“ в:

а) член 3, параграф 3;

б) член 10, параграф 2, точки 2.3.1, 2.3.2, 2.3.3 и точка 2.4, първо тире;

в) приложение II, букви а) и б) и последния параграф на въведението;

г) приложение II, част А,

— точка 1.1.1, букви а) и б),

— точка 1.2, букви а) и б),

— точка 2.1.1, букви а) и б),

— точка 2.2, букви а) и б),

— точка 2.3, букви а) и б),

— точка 3.1.1, букви а) и б),

— точка 3.3, букви а) и б),

— точка 3.4, букви а) и б),

— точка 4.1.1, букви а) и б),

— точка 4.2.1, букви а) и б),

— точка 5.1.1, букви а) и б),

— точка 5.2.1, букви а) и б),

— точка 5.3.1, букви а) и б),

— точка 5.4.1, букви а) и б),

— точка 6.1, букви а) и б),

— точка 6.2, букви а) и б),

— точка 7.1, букви а) и б),

— точка 7.2, букви а) и б),

— точка 8.1, букви а) и б),

— точка 8.2, букви а) и б),

— точка 9.1, букви а) и б),

— точка 9.2, букви а) и б),

— точка 9.3, букви а) и б),

— точка 9.4, букви а) и б);

д) приложение II, уводния параграф на част Б;

е) приложение III, букви а) и б) от въведението;

ж) приложение III, част А, раздел а) Водна среда

— точка 1, букви а) и б),

— точка 2.1, букви а) и б),

— точка 3.1, букви а) и б),

— точка 4.1, букви а) и б),

— точка 5.1, букви а) и б),

— точка 6.1, букви а) и б);

▼B

з) приложение III, част А, раздел б) Среда, различна от водната, точка 1.1, букви а) и б);

и) приложение V, раздел А, точки 3 и 4;

й) приложение V, раздел Б, точка 9;

к) приложение VI, част А, третата колона от таблицата в точка 2;

л) приложение VI, част Б, точка 1, първа алинея и първата колона от таблицата в точка 3;

м) приложение VIII, допълнение 1, втората колона от таблицата;

н) приложение VIII, допълнение 2, втората колона от таблицата.

3. В приложение VI, част Б, точка 1, параграф 3, първо тире и параграф 5 думите „приложение I“ се заменят с „част 3 от приложение VI към Регламент (ЕО) № 1272/2008“.

4. В приложение VI, част Б, точка 4.2, последна алинея думите „приложение I към Директива 67/548/ЕИО (19-о адаптиране)“ се заменят с думите „част 3 от приложение VI към Регламент (ЕО) № 1272/2008“.

Член 57

Изменения на Регламент (ЕО) № 1907/2006, считано от влизане в сила на настоящия регламент

Регламент (ЕО) № 1907/2006 се изменя, считано от влизането в сила на настоящия регламент, както следва:

1. В член 14 параграф 2 се изменя, както следва:

а) буква б) се заменя със следното:

„б) специфичната пределна концентрация, определена в част 3 от приложение VI към Регламент (ЕО) № 1272/2008 на Европейския парламент и на Съвета от 16 декември 2008 година относно класифицирането, етикетирането и опаковането на веществата и сместите (*);

ба) ако за вещества, класифицирани като опасни за водната среда, е определен мултипликационен коефициент (наричан по-долу „М-коефициент“), в част 3 от приложение VI към Регламент (ЕО) № 1272/2008, граничната стойност в таблица 1.1 от приложение I към този регламент се адаптира, като се използва формулата, посочена в раздел 4.1 от приложение I към същия регламент;

(*) ОВ L 353, 31.12.2008 г., стр. 1.“;

б) буква д) се заменя със следното:

„д) специфичната пределна концентрация, посочена в съгласувано вписване в списъка за класификация и етикетиране, посочен в член 42 от Регламент (ЕО) № 1272/2008;

да) ако за вещества, класифицирани като опасни за водната среда, е определен М-коефициент в съгласувано вписване в списъка за класификация и етикетиране, посочен в член 42 от Регламент (ЕО) № 1272/2008, граничната стойност в таблица 1.1 от приложение I към този регламент се адаптира, като се използва формулата, посочена в раздел 4.1 от приложение I към този регламент;“.

▼B

2. Член 31 се изменя, както следва:

а) параграф 8 се заменя със следното:

„8. Информационният лист за безопасност се предоставя безплатно на хартиен носител или по електронен път не покъсно от датата на първата доставка на веществото или сместа.“;

б) добавя се следният параграф:

„10. Когато вещества се класифицират съгласно Регламент (ЕО) № 1272/2008 по време на периода от неговото влизане в сила до 1 декември 2010 г., тази класификация може да се добави в информационния лист за безопасност заедно с класификацията съгласно Директива 67/548/ЕИО.

От 1 декември 2010 г. до 1 юни 2015 г. информационните листове за безопасност за вещества съдържат както класификацията съгласно Директива 67/548/ЕИО, така и тази съгласно Регламент (ЕО) № 1272/2008.

Когато смеси се класифицират съгласно Регламент (ЕО) № 1272/2008 по време на периода от неговото влизане в сила до 1 юни 2015 г., тази класификация може да се добави в информационния лист за безопасност заедно с класификацията съгласно Директива 1999/45/ЕО. Въпреки това, до 1 юни 2015 г., когато вещества или смеси се класифицират и етикетират съгласно Регламент (ЕО) № 1272/2008, тази класификация се включва в информационния лист за безопасност заедно с класификацията съгласно съответно директиви 67/548/ЕИО и 1999/45/ЕО, за веществото, сместа и нейните съставки.“

3. В член 56, параграф 6 буква б) се изменя, както следва:

„б) за всички други вещества, които са под най-ниските пределни концентрации, установени в Директива 1999/45/ЕО или в част 3 от приложение VI към Регламент (ЕО) № 1272/2008, които водят до класифицирането на сместа като опасна.“

4. В член 59 параграфи 2 и 3 се изменят, както следва:

а) в параграф 2 второто изречение се заменя със следното:

„Досието може да бъде ограничено, ако е уместно, до позоваване на вписване в част 3 от приложение VI към Регламент (ЕО) № 1272/2008.“;

б) в параграф 3 второто изречение се заменя със следното:

„Досието може да бъде ограничено, ако е уместно, до позоваване на вписване в част 3 от приложение VI към Регламент (ЕО) № 1272/2008.“

5. В член 76, параграф 1, буква в) думите „дял XI“ се заменят с „дял V на Регламент (ЕО) № 1272/2008“.

6. Член 77 се изменя, както следва:

а) в параграф 2, буква д) първото изречение се заменя със следното:

„д) установяване и поддържане на база(и) данни с информация за всички регистрирани вещества, списъка за класификация и етикетиране и хармонизирания списък за класификация и етикетиране, изготвен в съответствие с Регламент (ЕО) № 1272/2008;“

▼B

б) в параграф 3, буква а) думите „дялове VI—XI“ се заменят с „дялове VI—X“.

7. Дял XI се заличава.

8. В приложение XV раздели I и II се изменят, както следва:

а) раздел I се изменя, както следва:

i) първото тире се заличава;

ii) второто тире се заменя със следното:

„— идентифицирането на CMR, PBT, vPvB или вещество с еквивалентна значимост съгласно член 59,“;

б) в раздел II точка 1 се заличава.

9. Таблицата в приложение XVII се изменя, както следва:

а) колона „Наименование на вещества, групи вещества или препарати“ се изменя, както следва:

i) вписвания 28, 29 и 30 се заменят със следното:

„28. Веществата, посочени в част 3 от приложение VI към Регламент (ЕО) № 1272/2008, класифицирани като канцерогенни категория 1A или 1B (таблица 3.1) или канцерогенни категория 1 или 2 (таблица 3.2) и изброени, както следва:

— канцерогенни 1A (таблица 3.1)/канцерогенни категория 1 (таблица 3.2), изброени в допълнение 1

— канцерогенни категория 1B (таблица 3.1)/канцерогенни категория 2 (таблица 3.2), изброени в допълнение 2

29. Вещества, посочени в част 3 от приложение VI към Регламент (ЕО) № 1272/2008, класифицирани като мутагенни за зародишните клетки категория 1A или 1B (таблица 3.1) или мутагенни категория 1 или 2 (таблица 3.2) и изброени, както следва:

— мутагенни категория 1A (таблица 3.1)/мутагенни категория 1 (таблица 3.2), изброени в допълнение 3

— мутагенни категория 1B (таблица 3.1)/мутагенни категория 2 (таблица 3.2), изброени в допълнение 4

30. Вещества, посочени в част 3 от приложение VI към Регламент (ЕО) № 1272/2008, класифицирани като токсични за репродукцията категория 1A или 1B (таблица 3.1) или токсични за репродукцията категория 1 или 2 (таблица 3.2) и изброени, както следва:

— токсични за репродукцията категория 1A вредни ефекти върху половата функция и оплодителната способност или развитието (таблица 3.1) или токсични за репродукцията категория 1 с R60 (Може да увреди възпроизводителната функция) или R61 (Може да увреди плода при бременност) (таблица 3.2), изброени в допълнение 5

▼B

— токсични за репродукцията категория 1B вредни ефекти върху половата функция и оплодителната способност или развитието (таблица 3.1) или токсични за репродукцията категория 2 с R60 (Може да увреди възпроизводителната функция) или R61 (Може да увреди плода при бременност) (таблица 3.2), изброени в допълнение 6“;

б) в колона „Условия за ограничение“, във вписване 28, първото тире на точка 1 се заменя със следното:

„— съответната специфична пределна концентрация, посочена в част 3 от приложение VI към Регламент (ЕО) № 1272/2008, или“.

10. Допълнения 1—6 към приложение XVII се изменят, както следва

а) предговорът се изменя, както следва:

i) в раздела, озаглавен „Вещества“, думите „приложение I към Директива 67/548/ЕИО“ се заменят с „част 3 от приложение VI към Регламент (ЕО) № 1272/2008“;

ii) в раздела, озаглавен „Индекс №“, думите „приложение I към Директива 67/548/ЕИО“ се заменят с „част 3 от приложение VI към Регламент (ЕО) № 1272/2008“;

iii) в раздела, озаглавен „Бележки“, думите „предговора на приложение I към Директива 67/548/ЕИО“ се заменят с „част 1 от приложение VI към Регламент (ЕО) № 1272/2008“;

iv) бележка A се заменя със следното:

„Бележка A

Без да се засяга член 17, параграф 2 от Регламент (ЕО) № 1272/2008, на етикета на веществото се изписва едно от неговите химични наименования, посочени в част 3 от приложение VI към същия регламент.

В тази част понякога се използва общо описание, като „... съединения“ или „...соли“. В такъв случай доставчикът, който пуска такова вещество на пазара, трябва да посочи на етикета точното наименование, като се има предвид раздел 1.1.1.4 от приложение VI към Регламент (ЕО) № 1272/2008.

В съответствие с Регламент (ЕО) № 1272/2008, когато дадено вещество е включено в част 3 от приложение VI към настоящия регламент, елементите на етикетиране, съответстващи на всяка конкретна класификация, обхванатa от вписването в тази част, се изписват върху етикета заедно с елементите на етикета, приложими за всяка друга класификация, която не е обхванатa от това вписване, и всички други приложими елементи на етикета в съответствие с член 17 от същия регламент.

За веществата, принадлежащи към конкретна група вещества, включени в част 3 от приложение VI към Регламент (ЕО) № 1272/2008, елементите на етикетиране, съответстващи на всяка конкретна класификация, обхванатa от вписването в тази част, се изписват върху етикета заедно с елементите на етикета, приложими за всяка друга класификация, която не е обхванатa от това вписване, и всички други приложими елементи на етикета в съответствие с член 17 от същия регламент.

▼B

За веществата, принадлежащи към повече от една група вещества, включени в част 3 от приложение VI към Регламент (ЕО) № 1272/2008, елементите на етикетиране, от значение за всяка конкретна класификация, обхванатa от двете вписвания в тази част, се изписват върху етикета заедно с елементите на етикета, приложими за всяка друга класификация, която не е обхванатa от това вписване, и всички други приложими елементи на етикета в съответствие с член 17 от същия регламент. В случаите, когато са дадени две различни класификации в двете вписвания за един и същ клас на опасност или подразделение, се използва тази класификация, която отразява по-строгата класификация.“;

v) бележка Г се заменя със следното:

„Бележка Г

Някои вещества, които могат да се полимеризират или да се разграждат спонтанно, обикновено се пускат на пазара в стабилизирана форма. Това е формата, в която те са включени в част 3 от приложение VI към Регламент (ЕО) № 1272/2008.

Такива вещества обаче понякога се пускат на пазара в нестабилизирана форма. В тези случаи доставчикът, който пуска на пазара такова вещество, трябва да посочи на етикета наименованието на веществото, последвано от думата „нестабилизирано“.“;

vi) бележка Д се заличава;

vii) бележка З се заменя със следното:

„Бележка З

Класифицирането и етикетирането на това вещество се отнасят до опасността или опасностите, посочени от предупреждението или предупрежденията за опасност в съчетание с посочената класификация на опасностите. Изискванията на член 4 от Регламент (ЕО) № 1272/2008 за доставчиците на това вещество се отнасят до всички други класове, подразделения и категории на опасност.

Крайният етикет отговаря на изискванията на раздел 1.2 от приложение I към Регламент (ЕО) № 1272/2008.“;

viii) бележка К се заменя със следното:

„Бележка К

Класифицирането като канцерогенно или мутагенно не е наложително, ако може да се докаже, че веществото съдържа по-малко от 0,1 тегловни процента 1,3-бутадиен (EINECS № 203-450-8). Ако веществото не е класифицирано като канцерогенно или мутагенно, следва да се прилагат най-малко препоръките за безопасност (P102-)P210-P403. Настоящата бележка се прилага единствено за някои сложни нефтопродукти в част 3 от приложение VI към Регламент (ЕО) № 1272/2008.“;

ix) бележка Т се заменя със следното:

„Бележка Т

За това вещество може да не се изисква етикетиране в съответствие с член 17 от Регламент (ЕО) № 1272/2008 (вж. раздел 1.3 от приложение I към същия регламент).“;

▼B

б) в допълнение 1 заглавието се заменя със следното:

„Точка 28 — Канцерогенни: категория 1A (таблица 3.1)/категория 1 (таблица 3.2)“;

в) допълнение 2 се изменя, както следва:

i) заглавието се заменя с „Точка 28 — Канцерогенни: категория 1B (таблица 3.1)/категория 2 (таблица 3.2)“;

ii) във вписвания с индекс № 024-017-00-8, 611-024-001, 611-029-00-9, 611-030-00-4 и 650-017-00-8 думите „приложение I към Директива 67/548/ЕИО“ се заменят с „приложение VI към Регламент (ЕО) № 1272/2008.“;

г) в допълнение 3 заглавието се заменя със следното:

„Точка 29 — Мутагенни: категория 1A(таблица 3.1)/категория 1 (таблица 3.2)“;

д) в допълнение 4 заглавието се заменя със следното:

„Точка 29 — Мутагенни: категория 1B (таблица 3.1)/категория 2 (таблица 3.2)“;

е) в допълнение 5 заглавието се заменя със следното:

„Точка 30 — Токсични за репродукцията: категория 1A(таблица 3.1)/категория 1 (таблица 3.2)“;

ж) в допълнение 6 заглавието се заменя със следното:

„Точка 30 — Токсични за репродукцията: категория 1B (таблица 3.1)/категория 2 (таблица 3.2)“.

11. Думата „препарат“ или „препарати“ по смисъла на член 3, параграф 2 от Регламент (ЕО) № 1907/2006 се заменя съответно с думата „смес“ или „смеси“ в целия текст.

Член 58

Изменения на Регламент (ЕО) № 1907/2006, считано от 1 декември 2010 г.

Регламент (ЕО) № 1907/2006 се изменя, считано от 1 декември 2010 г., както следва:

1. В член 14, параграф 4 уводното изречение се заменя със следното:

„4. Ако в резултат от предприемане на стъпките по параграф 3, букви а)—г) регистрантът заключи, че веществото отговаря на критериите за който и да е от следните класове или категории на опасност, установени в приложение I към Регламент (ЕО) № 1272/2008:

а) класове на опасност 2.1—2.4, 2.6 и 2.7, 2.8 типове A и B, 2.9, 2.10, 2.12, 2.13 категории 1 и 2, 2.14 категории 1 и 2, 2.15 типове A—F;

б) класове на опасност 3.1—3.6, 3.7 вредни ефекти върху половата функция и оплодителната способност или върху развитието, 3.8 ефекти, различни от наркотичните ефекти, 3.9 и 3.10;

в) клас на опасност 4.1;

г) клас на опасност 5,1,

или е определено като PBT или vPvB, оценката за безопасност на химичното вещество включва следните допълнителни стъпки:“.

▼B

2. Член 31 се изменя, както следва:

а) от 1 декември 2010 г. в параграф 1 буква а) се заменя със следното:

„а) когато вещество отговаря на критериите за класифициране като опасно съгласно Регламент (ЕО) № 1272/2008 или смес отговаря на критериите за класифициране като опасна съгласно Директива 1999/45/ЕО; или“;

б) параграф 4 се заменя със следното:

„4. Не е необходимо да се предоставя информационен лист за безопасност, когато вещества, определени като опасни съгласно Регламент (ЕО) № 1272/2008, или смеси, определени като опасни съгласно Директива 1999/45/ЕО, предлагани или продавани на масовия потребител, се предоставят с достатъчно информация, позволяваща на потребителите да вземат необходимите мерки във връзка с опазване на човешкото здраве, безопасността и околната среда, освен ако такъв лист е поискан от потребител надолу по веригата или от дистрибутор.“

3. В член 40 параграф 1 се заменя със следното:

„1. Агенцията разглежда всяко предложение за провеждане на изпитване, съдържащо се в регистрацията или в доклада на потребителя надолу по веригата, за предоставяне на информацията за веществото, определена в приложения IX и X. Приоритет се дава на регистрациите на вещества, които притежават или могат да притежават устойчиви, биоакумулиращи и токсични (PBT), много устойчиви и много биоакумулиращи (vPvB), сенсибилизиращи и/или канцерогенни, мутагенни или токсични за репродукцията (CMR) свойства, или вещества в количества над 100 тона на година, с употреби, които могат да доведат до широко разпространена и дифузна експозиция, при условие че отговарят на критериите за някой от следните класове или категории на опасност, определени в приложение I към Регламент (ЕО) № 1272/2008:

а) класове на опасност 2.1—2.4, 2.6 и 2.7, 2.8 типове A и B, 2.9, 2.10, 2.12, 2.13 категории 1 и 2, 2.14 категории 1 и 2, 2.15 типове A—F;

б) класове на опасност 3.1—3.6, 3.7 вредни ефекти върху половата функция и оплодителната способност или върху развитието, 3.8 ефекти, различни от наркотичните ефекти, 3.9 и 3.10;

в) клас на опасност 4.1;

г) клас на опасност 5.1.“

4. В член 57 букви а), б) и в) се заменят със следното:

„а) вещества, отговарящи на критериите за класифициране в клас на опасност канцерогенност, категория 1A или 1B съгласно раздел 3.6 от приложение I към Регламент (ЕО) № 1272/2008;

б) вещества, отговарящи на критериите за класифициране в клас на опасност мутагенност за зародишните клетки от категория 1A или 1B съгласно раздел 3.5 от приложение I към Регламент (ЕО) № 1272/2008;

в) вещества, отговарящи на критериите за класифициране в клас на опасност токсичност за репродукция от категория 1A или 1B, вредни ефекти върху половата функция и оплодителната способност или върху развитието съгласно раздел 3.7 от приложение I към Регламент (ЕО) № 1272/2008“.

▼B

5. В член 65 думите „Директива 67/548/ЕИО“ се заменят с „Директива 67/548/ЕИО и Регламент (ЕО) № 1272/2008“.

6. В член 68 параграф 2 се заменя със следното:

„2. За отделно вещество, вещество в смес или в изделие, което отговаря на критериите за класифициране в класовете на опасност канцерогенност, мутагенност за зародишните клетки или токсичност за репродукцията, категория 1A или 1B, което би могло да бъде използвано от потребителя и за което Комисията е предложила ограничения за употребата му от потребители, приложение XVII се изменя в съответствие с процедурата, посочена в член 133, параграф 4. Членове 69—73 не се прилагат.“

7. В член 119 се изменя, както следва:

а) в параграф 1 буква а) се заменя със следното:

„а) без да се засягат разпоредбите на параграф 2, букви е) и ж) от настоящия член, наименованието по номенклатурата на IUPAC за вещества, отговарящи на критериите за някой от следните класове или категории на опасност, определени в приложение I към Регламент (ЕО) № 1272/2008:

— класове на опасност 2.1—2.4, 2.6 и 2.7, 2.8 типове A и B, 2.9, 2.10, 2.12, 2.13 категории 1 и 2, 2.14 категории 1 и 2, 2.15 типове A—F;

— класове на опасност 3.1—3.6, 3.7 вредни ефекти върху половата функция и оплодителната способност или върху развитието, 3.8 ефекти, различни от наркотичните ефекти, 3.9 и 3.10;

— клас на опасност 4.1;

— клас на опасност 5.1.“;

б) параграф 2 се заменя със следното:

i) буква е) се заменя със следното:

„е) при спазване на член 24 от Регламент (ЕО) № 1272/2008, наименованието по номенклатурата на IUPAC за невъведени вещества, посочени в параграф 1, буква а) от настоящия член, за период от шест години;“

ii) в буква ж) уводното изречение се заменя със следното:

„ж) при спазване на член 24 от Регламент (ЕО) № 1272/2008, наименованието по номенклатурата на IUPAC за вещества, посочени в параграф 1, буква а) от настоящия член, които се използват само като едно или повече от следните:“.

8. В член 138, параграф 1, второто изречение от уводната част се заменя със следното:

„Въпреки това за веществата, отговарящи на критериите за класифициране в класовете на опасност канцерогенност, мутагенност за зародишните клетки или токсичност за репродукцията, категории 1A или 1B, съгласно Регламент (ЕО) № 1272/2008, преразглеждането се провежда до 1 юни 2014 г.“

9. Приложение III се изменя, както следва:

а) буква а) се заменя със следното:

„а) вещества, за които се предполага (чрез прилагането на (Q)SAR или чрез други доказателства), че вероятно отговарят на критериите за класифициране в категория 1A или 1B на класовете на опасност канцерогенност, мутагенност за зародишните клетки или токсичност за репродукцията или критериите от приложение XIII;“

▼B

б) в буква б) подточка ii) се заменя със следното:

„ii) за които се предполага (чрез прилагането на (Q)SAR или чрез други доказателства), че вероятно отговарят на критериите за класифициране в който и да е от класовете или подразделенията на опасност за здравето или за околната среда съгласно Регламент (ЕО) № 1272/2008.“

10. В приложение V, точка 8 думите „Директива 67/548/ЕИО“ се заменят с „Регламент (ЕО) № 1272/2008“.

11. В приложение VI, раздели 4.1, 4.2 и 4.3 се заменят със следното:

„4.1 Класификацията за опасност на веществото(ата), резултат от прилагането на дялове I и II от Регламент (ЕО) № 1272/2008 за всички класове и категории на опасност в посочения регламент.

Освен това за всяко вписване се отбелязват причините, поради които не е определена класификация за клас на опасност или подразделение на клас на опасност (дали липсват данни, дали данните са недостатъчни за формулиране на заключение или са достатъчни за формулиране на заключение, но недостатъчни за класифициране).

4.2 Етикетът за опасност на веществото(ата), произтичащ от прилагането на дял III от Регламент (ЕО) № 1272/2008.

4.3 Специфични пределни концентрации, където са приложими, произтичащи от прилагането на член 10 от Регламент (ЕО) № 1272/2008 и членове 4—7 от Директива 1999/45/ЕО.“

12. Приложение VIII се изменя, както следва:

а) в колона 2, второто тире от точка 8.4.2 се заменя със следното:

„— веществото е познато като канцерогенно категория 1A или 1B или мутагенно за зародишните клетки, категория 1A, 1B или 2.“;

б) в колона 2, втората и третата алинеи от точка 8.7.1 се заменят със следното:

„Ако за едно вещество е известно, че има вредни ефекти върху оплодителната способност, тъй като отговаря на критериите за класифициране като токсично за репродукцията в категория 1A или 1B: може да увреди оплодителната способност (H360F), и наличните данни са напълно достатъчни да подкрепят една сериозна оценка на риска, не е необходимо провеждането на допълнителни изпитвания за оплодителната способност. Въпреки това обаче трябва да бъде разгледана възможността за провеждане на изпитване за токсичност за развитието.

Ако за едно вещество е известно, че причинява токсичност за развитието, тъй като отговаря на критериите за класифициране като токсично за репродукцията в категория 1A или 1B: Може да увреди плода (H360D), и наличните данни са напълно достатъчни да подкрепят сериозна оценка на риска, не е необходимо провеждането на допълнителни изпитвания за токсичност за развитието. Въпреки това, обаче, трябва да бъде разгледана възможността за провеждането на изпитване за ефектите върху оплодителната способност.“

▼B

13. В приложение IX, колона 2, точка 8.7, втората и третата алинеи се заменят със следното:

„Ако за едно вещество е известно, че има вредни ефекти върху оплодителната способност, тъй като отговаря на критериите за класифициране като токсично за репродукцията в категория 1A или 1B: Може да увреди оплодителната способност (H360F), и наличните данни са напълно достатъчни да подкрепят сериозна оценка на риска, не е необходимо провеждането на допълнителни изпитвания за оплодителната способност. Въпреки това, обаче, трябва да бъде разгледана възможността за провеждане на изпитване за токсичност за развитието.

Ако за едно вещество е известно, че причинява токсичност за развитието, тъй като отговаря на критериите за класифициране като токсично за репродукцията в категория 1A или 1B: Може да увреди плода (H360D), и наличните данни са напълно достатъчни да подкрепят сериозна оценка на риска, не е необходимо провеждането на допълнителни изпитвания за токсичност за развитието. Въпреки това, обаче, трябва да бъде разгледана възможността за провеждане на изпитване за ефектите върху оплодителната способност.“

14. Приложение X се изменя, както следва:

а) в колона 2, точка 8.7, втората и третата алинея се заменят със следното:

„Ако за едно вещество е известно, че има вредни ефекти върху оплодителната способност, тъй като отговаря на критериите за класифициране като токсично за репродукцията в категория 1A или 1B: Може да увреди оплодителната способност (H360F), и наличните данни са напълно достатъчни да подкрепят сериозна оценка на риска, не е необходимо провеждането на допълнителни изпитвания за оплодителна способност. Въпреки това, обаче, трябва да бъде разгледана възможността за провеждане на изпитване за токсичност за развитието.

Ако за едно вещество е известно, че причинява токсичност за развитието, тъй като отговаря на критериите за класифициране като токсично за репродукцията в категория 1A или 1B: Може да увреди плода (H360D), и наличните данни са напълно достатъчни да подкрепят сериозна оценка на риска, не е необходимо провеждането на допълнителни изпитвания за токсичност за развитието. Въпреки това, обаче, трябва да бъде разгледана възможността за провеждане на изпитване за ефектите върху оплодителната способност.“;

б) в колона 2, точка 8.9.1 второто тире от първата алинея се заменя със следното:

„— веществото е класифицирано като мутагенно за зародишните клетки в категория 2 или има данни от изпитването(ията) с многократна доза, от които личи, че веществото може да причини хиперплазия и/или поражения на новообразуваните тъкани.“;

в) в колона 2 втората алинея от точка 8.9.1 се заменя със следното:

„Ако веществото е класифицирано като мутагенно за зародишните клетки категория 1A или 1B, при липса на други данни ще се приеме, че има вероятност за генотоксичен механизъм за канцерогенност. В тези случаи обикновено няма да се изисква провеждането на канцерогенно изпитване.“

▼B

15. В приложение XIII второто и третото тире от точка 1.3 се заменят със следното:

„— веществото се класифицира като канцерогенно (категория 1A или 1B), мутагенно за зародишните клетки (категория 1A или 1B) или токсично за репродукцията (категория 1A, 1B или 2), или

— налице са други доказателства за хронична токсичност, определена в класификациите STOT (повтаряща се експозиция), категория 1 (орална, кожна, вдишване на газове/пари, вдишване на прах/мъгла/изпарения) или категория 2 (орална, кожна, вдишване на газове/пари, вдишване на прах/мъгла/изпарения) съгласно Регламент (ЕО) № 1272/2008“.

16. В таблицата в приложение XVII колоната „Наименование на вещества, групи от вещества или смеси“ се изменя, както следва:

а) вписване 3 се заменя със следното:

„3. Течни вещества или смеси, считани за опасни в съответствие с Директива 1999/45/ЕО или които отговарят на критериите по отношение на някой от следните класове или категории на опасност, определени в приложение I към Регламент (ЕО) № 1272/2008:

а) класове на опасност 2.1—2.4, 2.6 и 2.7, 2.8 типове A и B, 2.9, 2.10, 2.12, 2.13 категории 1 и 2, 2.14 категории 1 и 2, 2.15 типове A—F;

б) класове на опасност 3.1—3.6, 3.7 вредни ефекти върху половата функция и оплодителната способност или върху развитието, 3.8 ефекти, различни от наркотичните ефекти, 3.9 и 3.10;

в) клас на опасност 4.1;

г) клас на опасност 5.1.“;

б) вписване 40 се заменя със следното:

„40. Вещества, класифицирани като запалими газове категория 1 или 2, запалими течности категории 1, 2 или 3, запалими твърди вещества категория 1 или 2, вещества и смеси, които при контакт с вода отделят запалими газове, категория 1, 2 или 3, пирофорни течности категория 1 или пирофорни твърди вещества категория 1, независимо дали са включени в част 3 от приложение VI към същия регламент.“

Член 59

Изменения на Регламент (ЕО) № 1907/2006, считано от 1 юни 2015 г.

Регламент (ЕО) № 1907/2006 се изменя, считано от 1 юни 2015 г., както следва:

1. Член 14, параграф 2 се заменя със следното:

„2. Не е нужно да бъде извършвана оценка за безопасност на химично вещество в съответствие с параграф 1 за вещество, което е налично в препарат, ако концентрацията на веществото в препарата е по-малка от:

а) граничната стойност, посочена в член 11, параграф 3 от Регламент (ЕО) № 1272/2008;

►C3 б) 0,1 тегловни процента (w/w), ако веществото отговаря на критериите в приложение XIII към настоящия регламент. ◄“

▼B

2. Член 31 се изменя, както следва:

а) в параграф 1 буква а) се заменя със следното:

„а) когато вещество или смес отговаря на критериите за класифициране като опасно в съответствие с Регламент (ЕО) № 1272/2008; или“;

б) параграф 3 се заменя със следното:

„3. При поискване доставчикът предоставя на получателя информационен лист за безопасност, съставен съгласно приложение II, когато дадена смес не отговаря на критериите за класифициране като опасна съгласно дялове I и II от Регламент (ЕО) № 1272/2008, но съдържа:

а) при индивидуална концентрация от ≥ 1 тегловни процента при негазообразни смеси и ≥ 0,2 обемни процента при газообразни смеси поне едно вещество, което създава опасности за човешкото здраве или околната среда; или

б) при индивидуална концентрация от ≥ 0,1 тегловни процента при негазообразна смес поне едно вещество, което е канцерогенно от категория 2 или токсично за репродукцията от категория 1A, 1B и 2, кожен сенсибилизатор от категория 1, респираторен сенсибилизатор от категория 1, или оказва ефекти върху или чрез лактацията, или е устойчиво, биоакумулиращо и токсично (PBT) съгласно критериите, определени в приложение XIII, или е много устойчиво и много биоакумулиращо (vPvB) съгласно критериите, определени в приложение XIII, или е включено по причини, различни от посочените в буква а), в списъка, изготвен съгласно член 59, параграф 1; или

в) вещество, за излагането на което на работното място има пределни стойности, установени от Общността“;

в) параграф 4 се заменя със следното:

„4. Не е необходимо да се предоставя информационен лист за безопасност, когато опасни вещества или смеси, предлагани или продавани на масовия пазар, се предоставят с достатъчно информация, позволяваща на потребителите да вземат необходимите мерки за защита на човешкото здраве, безопасността и околната среда, освен ако такъв лист не е поискан от потребител надолу по веригата или от дистрибутор.“

3. В член 56, параграф 6, буква б) се заменя със следното:

„б) за всички други вещества, които са под стойностите, установени в член 11, параграф 3 от Регламент (ЕО) № 1272/2008, които водят до класифицирането на сместа като опасна.“

4. В член 65 думите „и Директива 1999/45/ЕО“ се заличават.

5. Приложение II се изменя, както следва:

а) точка 1.1 се заменя със следното:

„1.1 Идентификация на веществото или сместа

Терминът, използван за идентификация на вещество, е същият като този, обозначен на етикета съгласно член 18, параграф 2 от Регламент (ЕО) № 1272/2008.

Терминът, използван за идентификация на смес, е същият като този, обозначен на етикета съгласно член 18, параграф 3, буква а) от Регламент (ЕО) № 1272/2008“;

▼B

б) бележка под линия 1 към точка 3.3, буква а), първо тире се заличава;

в) точка 3.6 се заменя със следното:

„3.6 Когато, в съответствие с член 24 от Регламент (ЕО) № 1272/2008, Агенцията даде съгласие за запазване на поверителността на данните за химичната идентичност на дадено вещество на етикета и в информационния лист за безопасност, химичното му естество се описва в точка 3, за да се гарантира безопасност при използването му.

Наименованието, използвано в информационния лист за безопасност (включително за целите на параграфи 1.1, 3.2, 3.3 и 3.5), е същото като това, обозначено на етикета, съгласувано съгласно процедурата, предвидена в член 24 от Регламент (ЕО) № 1272/2008.“

6. В приложение VI раздел 4.3 се заменя със следното:

„4.3 Специфични пределни концентрации, където са приложими, произтичащи от прилагането на член 10 от Регламент (ЕО) № 1272/2008.“

7. Приложение XVII се изменя, както следва:

а) в колоната „Наименование на вещества, групи вещества или смеси“ в таблицата във вписване 3 думите „считани за опасни в съответствие с Директива 1999/45/ЕО или“ се заличават;

б) в колоната „Условия за ограничение“ на таблицата вписване 28 се изменя, както следва:

i) второто тире от точка 1 се заменя със следното:

„— общата пределна концентрация, определена в част 3 от приложение I към Регламент (ЕО) № 1272/2008.“;

ii) точка 2, буква г) се заменя със следното:

„г) бои за художници, обхванати от Регламент (ЕО) № 1272/2008.“

Член 60

Отмяна

Директива 67/548/ЕИО и Директива 1999/45/ЕО се отменят, считано от 1 юни 2015 г.

Член 61

Преходни разпоредби

1. До 1 декември 2010 г. веществата се класифицират, етикетират и опаковат в съответствие с Директива 67/548/ЕИО.

До 1 юни 2015 г. смесите се класифицират, етикетират и опаковат в съответствие с Директива 1999/45/ЕО.

2. Чрез дерогация от член 62, втора алинея от настоящия регламент и в допълнение към изискванията на параграф 1 от настоящия член, веществата и смесите може съответно преди 1 декември 2010 г. и 1 юни 2015 г. да се класифицират, етикетират и опаковат в съответствие с настоящия регламент. В този случай разпоредбите на Директиви 67/548/ЕИО и 1999/45/ЕО за етикетиране и опаковане не се прилагат.

▼B

3. От 1 декември 2010 г. до 1 юни 2015 г. веществата се класифицират както съгласно Директива 67/548/ЕИО, така и съгласно настоящия регламент. Те се етикетират и опаковат в съответствие с настоящия регламент.

4. Чрез дерогация от член 62, втора алинея от настоящия регламент, за вещества, които са класифицирани, етикетирани и опаковани в съответствие с Директива 67/548/ЕИО и вече пуснати на пазара преди 1 декември 2010 г., не се изисква да бъдат преетикетирани и преопаковани в съответствие с настоящия регламент преди 1 декември 2012 г.

Чрез дерогация от член 62, втора алинея от настоящия регламент, за смеси, които са класифицирани, етикетирани и опаковани съгласно Директива 1999/45/ЕО и вече пуснати на пазара преди 1 юни 2015 г., не се изисква преетикетиране и преопаковане в съответствие с настоящия регламент преди 1 юни 2017 г.

5. Когато вещество или смес е класифицирано(а) съгласно Директива 67/548/ЕИО или Директива 1999/45/ЕО преди, съответно, 1 декември 2010 г. или 1 юни 2015 г., производителите, вносителите и потребителите надолу по веригата могат да изменят класификацията на веществото или сместа, като използват таблицата за преобразуване в приложение VII към настоящия регламент.

6. В срок до 1 декември 2011 г. дадена държава-членка може да запази всяко съществуващо и с по-строги изисквания класифициране и етикетиране на вещества,за които има вписване в част 3 от приложение VI към настоящия регламент, при условие че Комисията е нотифицирана за тези класификации и елементи на етикетиране в съответствие с предпазната клауза от Директива 67/548/ЕИО преди 20 януари 2009 г. и че държавата-членка внесе в Агенцията предложение за хармонизирано класифициране и етикетиране, съдържащо тези класификации и елементи на етикетиране съгласно член 37, параграф 1 от настоящия регламент в срок до 1 юни 2009 г.

Предварителното условие е решението относно предложеното от Комисията класифициране и етикетиране съгласно предпазната клауза от Директива 67/548/ЕИО да не е било взето преди 20 януари 2009 г.

Ако предложеното хармонизирано класифициране и етикетиране, внесено съгласно първата алинея, не бъде включено или бъде включено в изменен вид в част 3 от приложение VI в съответствие с член 37, параграф 5, изключението в първата алинея от настоящия параграф престава да е валидно.

Член 62

Влизане в сила

Настоящият регламент влиза в сила на двадесетия ден след публикуването му в *Официален вестник на Европейския съюз*.

Дялове II, III и IV се прилагат по отношение на веществата от 1 декември 2010 г., а по отношение на смесите — от 1 юни 2015 г.

Настоящият регламент е задължителен в своята цялост и се прилага пряко във всички държави-членки.

▼B

ПРИЛОЖЕНИЕ I

ИЗИСКВАНИЯ ЗА КЛАСИФИЦИРАНЕ И ЕТИКЕТИРАНЕ НА ОПАСНИ ВЕЩЕСТВА И СМЕСИ

Настоящото приложение определя критериите за класифициране в класовете на опасност и и в подразделенията и предвижда допълнителни разпоредби за начина на изпълнение на критериите.

1. ЧАСТ 1: ОБЩИ ПРИНЦИПИ ЗА КЛАСИФИЦИРАНЕ И ЕТИКЕТИРАНЕ

1.0. **Определения**

Газ означава вещество, което:

i) при 50 °C има парно налягане по-високо от 300 kPa (абсолютна стойност); или

ii) е напълно газообразно при 20 °C при стандартно налягане от 101,3 kPa;

Течност означава вещество или смес, което/която:

i) при 50 °C има парно налягане от не повече от 300 kPa (3 бара);

ii) не е напълно газообразно при 20 °C; и

iii) при стандартно налягане от 101,3 kPa, и което/която има точка на топене или начална точка на топене при 20 °C или по-малко при стандартно налягане от 101,3 kPa;

Твърдо/твърда е вещество или смес, което/която не съответства на определенията за течност или газ.

1.1. **Класифициране на вещества и смеси**

1.1.0. ***Сътрудничество за изпълнение на изискванията на настоящия регламент***

Доставчиците във веригата на доставка си сътрудничат с цел изпълнение на изискванията, определени в настоящия регламент за класифициране, етикетиране и опаковане.

Доставчиците в промишления сектор могат да си сътрудничат по отношение на преходните разпоредби, предвидени в член 61 за вещества и смеси, пуснати на пазара.

Доставчиците в промишления сектор могат да си сътрудничат посредством създаването на мрежа или по други начини с цел обмен на данни и експертен опит при класифициране на вещества и смеси в съответствие с дял II от настоящия регламент. При тези обстоятелства доставчиците в промишления сектор изготвят подробна документация за основанията, въз основа на които се вземат решенията за класифициране и я предоставят на компетентните органи, и, при поискване, на съответните отговарящи за прилагането органи заедно с данните и информацията, на които се основават класификациите. Когато обаче доставчиците в промишления сектор си сътрудничат по този начин, всеки доставчик носи пълната отговорност за класифицирането, етикетирането и опаковането на веществата и смесите, които пуска на пазара, както и за изпълнението на всички други изисквания на настоящия регламент.

Мрежата може да се използва и за обмен на информация и най-добри практики с оглед опростяване на изпълнението на задълженията за нотифициране.

1.1.1. ***Роля и прилагане на експертна оценка и определяне на значимостта на доказателствения материал***

1.1.1.1 Когато критериите не могат да се приложат пряко за установената налична информация, или когато е налична само информацията, посочена в член 6, параграф 5, се прилага определянето на значимостта на доказателствения материал въз основа на експертна оценка в съответствие с член 9, параграф 3 или параграф 4 съответно.

▼B

1.1.1.2. Подходът при класифициране на смесите може да включва прилагането на експертна оценка в няколко области, за да се гарантира използването на съществуващата информация за възможно най-много смеси с цел опазване на човешкото здраве и на околната среда. Експертна оценка може да се изисква и при интерпретирането на данни с цел класифицирането на вещества като опасни, особено когато е необходимо определяне на значимостта на доказателствения материал.

1.1.1.3 Определяне на значимостта на доказателствения материал означава, че цялата налична информация, свързана с определяне на опасността, се взима предвид, както например резултатите от подходящи изпитвания in vitro, съответните данни за животни, информацията от прилагането на подхода за категоризация (групиране на структуроподобни вещества, read-across), резултати от (Q)SAR, човешкия опит като данни от трудовата медицина и данни от бази данни за злополуки, епидемиологични и клинични изследвания и добре подкрепени с документи доклади за отделни случаи и наблюдения. Качеството и съставът на данните са от съществено значение. Информацията за вещества или смеси относно класифицираното вещество или смес следва да се вземе предвид, както и резултатите относно място на действие и механизма или начина за провеждане на изследването. Определянето на значимостта на доказателствения материал включва както положителните, така и отрицателните резултати.

1.1.1.4 За целите на класифицирането на опасностите за здравето (част 3), установените опасни ефекти констатирани в подходящи изпитвания върху животни или от човешкия опит, които са съвместими с критериите за класифициране, обикновено обосновават класифицирането. Когато са налице данни и за хора и за животни и съществува противоречие между констатациите, трябва да се оценят качеството и надеждността на данните и от двата източника, за да се разреши въпросът за класифицирането. Като цяло, убедителни, надеждни и представителни данни относно хората (включително епидемиологични изследвания, научно обосновани проучвания, като тези определени в настоящото приложение, или опит, подкрепен от статистически данни) имат предимство пред останалите данни. Все пак, дори на добре разработени и проведени епидемиологични изследвания може да им липсва достатъчен брой обекти на наблюдение, което би позволило да се открият сравнително редки, но значими ефекти, да се оценят потенциално въвеждащите в заблуждение фактори. Следователно, положителни резултати от добре проведени изпитвания върху животни не се отхвърлят непременно поради липса на положителен опит с хора, а изискват оценка на надеждността, качеството и значимостта на статистическите данни за хора и животни.

1.1.1.5 За целите на класифицирането на опасностите за здравето (Част 3) пътят на експозицията, механистичната информация и изследванията за обмяната на веществата, отнасящи се до установяване приложимостта на ефекта на въздействие върху хората. Когато такава информация, доколкото съществува гаранция за надеждността и качеството на данните, поражда съмнение относно приложимостта при хората, може да има основание за класификация в по-ниска степен на опасност. Когато има научно доказателство, че механизмът или начинът на действие не са приложими за хора, веществото или сместа не следва да се класифицират.

1.1.2. ***Специфични пределни концентрации, М-коефициенти и общи гранични стойности***

1.1.2.1 Специфичните пределни концентрации или М-коефициенти се прилагат съгласно член 10.

1.1.2.2 *Гранични стойности*

1.1.2.2.1. Граничните стойности посочват кога наличието на вещества трябва да се вземе предвид за целите на класифицирането на вещество или смес, съдържащи това опасно вещество, независимо дали като идентифициран примес, добавка или отделна съставка (вж. член 11).

▼B

1.1.2.2.2. Граничните стойности, посочени в член 11, са следните:

а) За опасности за здравето и околната среда в части 3, 4 и 5 от настоящото приложение;

i) за вещества, за които е установена специфична пределна концентрация за съответния клас на опасност или негово подразделение в част 3 от приложение VI или в списъка за класификация и етикетиране, посочен в член 42, и за които класът на опасност или негово подразделение е посочен в таблица 1.1 — по-ниската стойност измежду специфична пределна концентрация и съответната обща гранична стойност в таблица 1.1; или

ii) за вещества, за които е установена специфична пределна концентрация за съответния клас на опасност или негово подразделение в част 3 от приложение VI или в списъка за класификация и етикетиране, посочен в член 42, и за които класът на опасност или негово подразделение не е посочен в таблица 1.1 — специфичната пределна концентрация, определена или в част 3 от приложение VI, или в списъка за класификация и етикетиране; или

iii) за вещества, за които не е установена специфична пределна концентрация за съответния клас на опасност или негово подразделение в част 3 от приложение VI или в списъка за класификация и етикетиране, посочен в член 42, и за които класът на опасност или негово подразделение е посочен в таблица 1.1 — съответната обща гранична стойност, посочена в тази таблица; или

iv) за вещества, за които не е установена специфична пределна концентрация за съответния клас на опасност или негово подразделение в част 3 от приложение VI или в списъка за класификация и етикетиране, посочен в член 42, и за които класът на опасност или негово подразделение не е посочен в таблица 1.1 — общата пределна концентрация за класификация в съответните раздели на части 3, 4 и 5 от настоящото приложение.

б) За опасности за водната среда в раздел 4.1 от настоящото приложение:

i) за вещества, за които е установен М-коефициент за съответната категория на опасност в част 3 от приложение VI или в списъка за класификация и етикетиране, посочен в член 42 — общата гранична стойност в таблица 1.1, адаптирана чрез използване на изчисленията, изложени в раздел 4.1 от настоящото приложение; или

ii) за вещества, за които не е установен М-коефициент за съответната категория на опасност в част 3 от приложение VI или в списъка за класификация и етикетиране, посочен в член 42 — общата гранична стойност, посочена в таблица 1.1.

Таблица 1.1

Общи гранични стойности

Клас на опасност	Общи гранични стойности, които се вземат предвид
Остра токсичност:	
— категория 1—3	0,1 %
— категория 4	1 %
Корозия/дразнене на кожата	1 % ([1])
Сериозно увреждане на очите/дразнене на очите	1 % ([2])

▼B

Клас на опасност	Общи гранични стойности, които се вземат предвид
Опасност за водната среда	
— остра опасност, категория 1	0,1 % ([3])
— хронична опасност, категория 1	0,1 % ([3])
— хронична опасност, категории 2—4	1 %

([1]) Или < 1 % където е уместно, вж. 3.2.3.3.1.
([2]) Или < 1 % където е уместно, вж. 3.3.3.3.1.
([3]) Или < 0,1 % където е уместно, вж. 4.1.3.1.

▼M2

Забележка

Общите гранични стойности са изразени в тегловни проценти, с изключение на тези за газовите смеси в онези класове на опасност, при които общите гранични стойности могат да бъдат най-добре изразени в обемни проценти.

▼B

1.1.3. ***Свързващи принципи за класифициране на смеси при липса на данни от изпитване за цялата смес***

Когато самата смес не е била изпитвана с цел да се определят опасните ѝ свойства, но са налице достатъчно данни за подобни изпитвани смеси и вещества, които са отделни опасни съставки, за да се определят адекватно опасностите, свързани със сместа, тези данни се използват в съответствие със следните свързващи принципи, посочени в член 9, параграф 4 за всеки индивидуален клас на опасност в част 3 и част 4 от настоящото приложение, подлежащи на всички специални разпоредби за смеси във всеки клас на опасност.

1.1.3.1. *Разреждане*

►M2 Ако дадена изпитвана смес ◄ е разредена с вещество (разредител), което е класифицирано в равностоен или по-нисък клас на опасност в сравнение с най-малко опасното вещество, което е съставка на сместа и което не се очаква да засегне класификацията на опасност на други вещества съставки, тогава се прилага една от следните възможности:

— новата смес следва да се класифицира като еквивалентна на първоначалната смес;

— методът, описан във всеки раздел от част 3 и част 4, за класифициране на смеси, когато данните са налице за всички компоненти или само за някои компоненти на сместа;

— в случай на остра токсичност, методът за класифициране на смеси се основава на съставките на сместа (формула на адитивност).

▼M2

1.1.3.2. *Производство на партиди*

Категорията на опасност на изпитвана производствена партида от дадена смес може да се приеме до голяма степен като съществено еквивалентна на тази от друга неизпитвана производствена партида на същия търговски продукт, когато е произведена от или под контрола на същия доставчик, освен ако не съществува причина да се счита, че е налице значително отклонение, като например това, че класификацията за опасност на неизпитваната партида се е променила. В последния случай е необходима нова оценка.

▼M2

1.1.3.3. *Концентрация на силно опасни смеси*

При класификацията на смеси, обхванати от раздели 3.1, 3.2, 3.3, 3.8, 3.9, 3.10 и 4.1, ако дадена изпитвана смес е класифицирана в най-високата категория или подкатегория на опасност и ако концентрацията на съставките на изпитваната смес, които са класифицирани в тази категория или подкатегория, се повиши, получената неизпитвана смес следва да бъде класифицирана в същата категория или подкатегория без допълнително изпитване.

1.1.3.4. *Интерполация в рамките на една категория на токсичност*

При класификацията на смеси, обхванати от раздели 3.1, 3.2, 3.3, 3.8, 3.9, 3.10 и 4.1, за три смеси (А, Б и В) с идентични съставки, когато смесите А и Б са били изпитвани и са в една и съща категория на опасност, и когато неизпитваната смес В съдържа същите опасни съставки като смеси А и Б, но с концентрации на тези съставки, които са междинни спрямо концентрациите в смеси А и Б, тогава смес В се класифицира в същата категория на опасност като смеси А и Б.

▼B

1.1.3.5. *До голяма степен сходни смеси*

При наличие на следните условия:

а) две смеси, всяка от които съдържа две съставки:

i) А + Б

ii) В + Б;

б) концентрацията на съставката „Б“ е по същество еднаква и в двете смеси;

в) концентрацията на съставката „А“ в смес i) се равнява на тази на съставката „В“ в сместа ii);

г) токсикологичните данни за „А“ и „В“ са налични и в голяма степен еквивалентни, т.е. те са в една и съща категория на опасност и не се очаква да повлияят върху класифицирането на смес „Б“ като опасна.

▼M2

Ако сместа i) или ii) е вече класифицирана въз основа на данните от изпитването, тогава другата смес се включва в същата категория на опасност.

▼B

1.1.3.6. *Преразглеждане на класифицирането при промяна на състава на сместа*

За прилагането на член 15, параграф 2, буква а) се определят следните изменения в първоначалната концентрация:

Таблица 1.2

Свързващи принципи при промени в състава на сместа

Първоначални граници на концентрацията на съставките	Допустимо изменение в първоначалната концентрацията на съставките
≤ 2,5 %	± 30 %
2,5 ≤ C < 10 %	± 20 %
10 ≤ C < 25 %	± 10 %
25 ≤ C < 100 %	± 5 %

▼B

1.1.3.7. *Аерозоли*

При класифицирането на смеси, обхванати от раздели 3.1, 3.2, 3.3, 3.4, 3.8 и 3.9, смес в аерозолно състояние се класифицира в същата категория на опасност както сместа в неаерозолно състояние, при условие че добавеният аерозолен газ при напръскване не оказва влияние върху опасните свойства на сместа и наличните научни доказателства показват, че аерозолната форма не е по-опасна от неаерозолната форма.

▼M2

1.2. **Етикетиране**

1.2.1. ***Общи правила за етикетиране, изисквани по член 31***

1.2.1.1. Пиктограмите за опасност имат формата на наклонен квадрат, обърнат на 90 градуса.

1.2.1.2. Пиктограмите за опасност, посочени в приложение V, имат черен символ на бял фон с червена рамка, която е достатъчно широка, за да се вижда ясно.

1.2.1.3. Всяка пиктограма за опасност покрива най-малко една петнайсета част от минималната повърхност на етикета с изискваната по член 17 информация. Минималната площ на всяка пиктограма за опасност е не по-малка от 1 cm^2.

1.2.1.4. Размерите на етикета и на всяка пиктограма са, както следва:

Таблица 1.3

Минимални размери на етикетите и пиктограмите

Вместимост на опаковката	Размери на етикета (в милиметри) с изискваната по член 17 информация	Размери на всяка пиктограма (в милиметри)
Не надвишава 3 литра:	Ако е възможно, най-малко 52 × 74	Не по-малко от 10 × 10 Ако е възможно, най-малко 16 × 16
Надвишава 3 литра, но не надвишава 50 литра:	Най-малко 74 × 105	Най-малко 23 × 23
Надвишава 50 литра, но не надвишава 500 литра:	Най-малко 105 × 148	Най-малко 32 × 32
Надвишава 500 литра:	Най-малко 148 × 210	Най-малко 46 × 46

▼B

1.3. **Дерогации от изискванията за етикетиране при специални случаи**

В съответствие с член 23 се прилагат следните дерогации:

1.3.1. ***Преносими газови бутилки***

По отношение на преносимите газови бутилки за газови бутилки с воден капацитет по-малък или равен на 150 литра се разрешава използването на една от следните възможности:

а) формата и размерите са съгласно предписанията на актуалното издание на Стандарт ISO 7225 относно „Газови бутилки — Етикети за предпазване“. В този случай етикетът може да носи общото наименование или промишленото/търговското наименование на веществото или сместа, при условие че опасните вещества в сместа са показани върху тялото на газовата бутилка по ясен и незаличим начин;

▼B

б) информацията, определена в член 17, е предоставена върху траен информационен диск или етикет, здраво закрепен към бутилката.

1.3.2. ***Газови контейнери, предназначени за пропан, бутан или втечнен нефтен газ (LPG)***

1.3.2.1. Ако пропан, бутан и втечнен нефтен газ или смес, съдържащи тези вещества, класифицирани в съответствие с критериите на настоящото приложение, са пуснати на пазара в херметични бутилки за многократно пълнене или в бутилки за еднократна употреба съгласно EN 417 като горивни газове, които се отделят единствено при горене (актуално издание на EN 417 относно „Метални газови контейнери за втечнени нефтени газове с еднократна употреба, с или без клапа, за използване с подвижни битови уреди; конструкция, инспекция, изпитване и маркиране“), тези бутилки или контейнери следва да бъдат етикетирани само с подходящата пиктограма и със съответните предупреждения за опасност и препоръки за безопасност по отношение на запалимостта.

1.3.2.2. Не се изисква информация върху етикета относно ефектите върху човешкото здраве и околната среда. Вместо това доставчикът предоставя на потребителите надолу по веригата или дистрибуторите информация относно ефектите върху човешкото здраве и околната среда посредством информационния лист за безопасност (ИЛБ).

1.3.2.3. На потребителите трябва да се предостави достатъчно информация, за да им бъде дадена възможност да вземат всички необходими мерки за своето здраве и безопасност.

1.3.3. ***Аерозоли и контейнери с плътно затворено приспособление за пръскане и съдържащи вещества или смеси, класифицирани като представляващи опасност при вдишване***

По отношение на прилагането на раздел 3.10.4., веществата или смесите, класифицирани съгласно критериите в раздели 3.10.2. и 3.10.3., не се налага да бъдат етикетирани за тази опасност, когато са пуснати на пазара в опаковки или контейнери с плътно затворено приспособление за пръскане.

1.3.4. ***Метали, сплави, смеси, съдържащи полимери, смеси съдържащи еластомери***

1.3.4.1. Металите, сплавите, смесите, съдържащи полимери, и смесите, съдържащи еластомери, нямат нужда от етикет съгласно настоящото приложение, в случай че не представляват опасност за човешкото здраве при вдишване, поглъщане или контакт с кожата или за водната среда във формата, в която са пуснати на пазара, въпреки че според критериите на настоящото приложение са класифицирани като опасни.

1.3.4.2. Вместо това доставчикът предоставя на потребителите надолу по веригата или дистрибуторите информацията посредством информационния лист за безопасност.

1.3.5. ***Експлозиви, пуснати на пазара с цел получаване на експлозивен или пиротехнически ефект***

Експлозивите, посочени в раздел 2.1, пуснати на пазара с цел получаване на експлозивен или пиротехнически ефект, се етикетират и опаковат само в съответствие с изискванията за експлозиви.

▼M4

1.3.6. ***Вещества или смеси, класифицирани като корозивни за метали, но некорозивни за кожата и/или очите***

Вещества или смеси, класифицирани като корозивни за метали, но некорозивни за кожата и/или очите, които са в завършен вид, опаковани за потребителска употреба, не изискват да се включва в етикета пиктограмата за опасност GHS05.

▼B

1.4 **Заявление за използване на алтернативно химическо наименование**

1.4.1 ***Заявленията за използване на алтернативно химическо наименование съгласно член 24 могат да бъдат удовлетворени единствено, когато:***

I) не са определени пределни стойности на Общността за експозиция на работното място и

II) производителят, вносителят или потребителят надолу по веригата могат да докажат, че използването на алтернативното химично наименование отговаря на необходимостта от предоставяне на достатъчно информация за необходимите предпазни мерки за здраве и безопасност, които да се вземат на работното място, и за да се гарантира, че рисковете, свързани с боравенето със сместа, могат да се контролират; както и

III) веществото е класифицирано само в една или няколко от следните категории на опасност:

а) всяка от категориите на опасност, посочени в част 2 от настоящото приложение;

б) Остра токсичност, категория 4;

в) Корозия/дразнене на кожата, категория 2;

г) Сериозно увреждане на очите/дразнене на очите, категория 2;

д) Специфична токсичност за определени органи — еднократна експозиция, категория 2 или 3;

е) Специфична токсичност за определени органи — повтаряща се експозиция, категория 2;

ж) Опасно за водната среда — хронична опасност, категория 3 или 4.

1.4.2. ***Избор на химично(и) наименование(я) за смеси, предназначени за парфюмерийната промишленост***

При вещества, които се срещат в природата, може да се използва химично наименование или химични наименования от вида „етерично масло от ...“ или „екстракт от ...“ вместо химичните наименования на съставките на това етерично масло или екстракт, както е посочено в член 18, параграф 3, буква б).

1.5. **Изключения от изискванията за етикетиране и опаковане**

1.5.1. ***Изключения от член 31 [(член 29, параграф 1)]***

1.5.1.1. Когато се прилага член 29, параграф 1, елементите на етикета, посочени в член 17, могат да се предоставят по един от следните начини:

а) на разгъваеми етикети; или

б) на висящи етикети; или

в) на външната опаковка.

1.5.1.2. Етикетът върху всяка вътрешна опаковка съдържа най-малко пиктограмите за опасност, идентификатора на продукта, посочен в член 18, и наименованието и телефонния номер на доставчика на веществото или сместа.

1.5.2. ***Изключения от член 17 [(член 29, параграф 1)]***

1.5.2.1. *Етикетиране на опаковки, когато съдържанието не превишава 125 ml*

1.5.2.1.1. Предупреждения за опасност и препоръките за безопасност, свързани с изброените по-долу категории на опасност, могат да се пропуснат в изискваните съгласно член 17 елементи на етикета, когато:

а) съдържанието на опаковката не превишава 125 ml; и

б) веществото или сместа са класифицирани в една или няколко от следните категории на опасност:

1) оксидиращи газове от категория 1;

2) газове под налягане;

▼B

3) запалими течности от категория 2 или 3;

4) запалими твърди вещества или смеси от категория 1 или 2;

5) самоактивиращи се вещества или смеси от типове C—F;

6) самонагряващи се вещества или смеси от категория 2;

7) вещества, които при контакт с вода, отделят запалими газове от категории 1, 2 или 3;

8) оксидиращи течности от категория 2 или 3;

9) оксидиращи твърди вещества или смеси от категория 2 или 3;

10) органични пероксиди от типове C—F;

11) остра токсичност от категория 4, ако веществата или смесите не се доставят на масовия потребител;

12) дразнене на кожата от категория 2;

13) дразнене на очите от категория 2;

14) специфична токсичност за определени органи — еднократна експозиция от категории 2 и 3, ако веществото или сместа не се доставят на масовия потребител;

15) специфична токсичност за определени органи — повтаряща се експозиция от категория 2, ако веществото или сместа не се доставят на масовия потребител;

16) опасно за водната среда — остра опасност от категория 1;

17) опасно за водната среда — хронична опасност от категория 1 или 2.

Случаите на освобождаване от изискванията за етикетиране на малки опаковки аерозоли като запалими, предвидени в Директива 75/324/ЕИО, се прилагат за аерозолните опаковки.

1.5.2.1.2. Препоръките за безопасност, свързани с изброените по-долу категории на опасност, могат да се пропуснат в изискваните съгласно член 17 елементи на етикета, когато:

а) съдържанието на опаковката не превишава 125 ml; и

б) веществото или сместа са класифицирани в една или няколко от следните категории на опасност:

1) запалими газове от категория 2;

2) токсичност за репродукцията: вредни ефекти върху или чрез лактацията;

3) опасно за водната среда — хронична опасност от категория 3 или 4.

1.5.2.1.3. ►**M2** Пиктограмата, сигналната дума, предупрежденията за опасност и препоръките за безопасност, свързани с изброените по-долу категории на опасност, могат да се пропуснат в изискваните по член 17 елементи на етикета, когато: ◄

а) съдържанието на опаковката не превишава 125 ml; и

б) веществото или сместа са класифицирани в една или няколко от следните категории на опасност:

1) Корозивно за металите.

1.5.2.2. *Етикетиране на разтворими опаковки за еднократна употреба*

Елементите на етикета, изисквани по член 17, могат да не бъдат включени в разтворима опаковка, предназначена за еднократна употреба, когато:

а) съдържанието на всяка разтворима опаковка не надвишава 25 ml;

▼M2

б) класификацията на съдържанието на разтворимата опаковка е единствено една или повече от категориите на опасност в 1.5.2.1.1 б), 1.5.2.1.2 б) или 1.5.2.1.3 б); както и

▼B

в) разтворимата опаковка се съдържа във външна опаковка, която отговаря напълно на изискванията на член 17.

1.5.2.3. Раздел 1.5.2.2. не се прилага по отношение на вещества или смеси, обхванати от Директиви 91/414/ЕИО и 98/8/ЕО.

▼M4

1.5.2.4. *Етикетиране на вътрешни опаковки, когато съдържанието не превишава 10 ml*

1.5.2.4.1. Елементите на етикета, изисквани по член 17, могат да не бъдат посочени върху вътрешната опаковка, когато:

а) съдържанието на вътрешната опаковката не превишава 10 ml;

б) веществото или сместа се пуска на пазара за снабдяване на дистрибутор или потребител надолу по веригата за провеждането на научноизследователска и развойна дейност или на анализ за контрол на качеството; и

в) вътрешната опаковка се съдържа във външна опаковка, която отговаря на изискванията на член 17.

1.5.2.4.2. Независимо от раздели 1.5.1.2 и 1.5.2.4.1 етикетът върху вътрешната опаковка съдържа идентификатора на продукта, а когато е целесъобразно — и пиктограмите за опасност „GHS01“, „GHS05“, „GHS06“ и/или „GHS08“. Когато се използват повече от две пиктограми, „GHS06“ и „GHS08“ могат да имат предимство пред „GHS01“ и „GHS05“.

1.5.2.5. Раздел 1.5.2.4 не се прилага за вещества или смеси, попадащи в обхвата на Регламент (ЕО) № 1107/2009 или (ЕС) № 528/2012.

▼B

2. ЧАСТ 2: ФИЗИЧНИ ОПАСНОСТИ

2.1. **Експлозиви**

2.1.1. ***Определения***

2.1.1.1. Класът на експлозивите съдържа:

а) експлозивни вещества и смеси;

б) експлозивни изделия, с изключение на устройства, които съдържат експлозивни вещества или смеси в такова количество или от такъв характер, че тяхното непреднамерено или случайно запалване или активиране няма да причини никакъв външен ефект за устройството посредством разпръскване, огън, дим, топлина или силен шум; и

в) вещества, смеси и изделия, които не са посочени в букви а) и б), които са произведени с цел да предизвикат практически експлозивен или пиротехнически ефект.

2.1.1.2. За целите на настоящия регламент се прилагат следните определения:

Експлозивното вещество или смес е твърдо или течно вещество или смес от вещества, които сами по себе си са способни чрез химична реакция да образуват газ при такава температура, налягане и скорост, че да причинят вреда на обкръжаващата среда. Пиротехническите вещества са включени дори и в случаите, когато не отделят газове.

▼B

Пиротехническо вещество или смес е вещество или смес от вещества, предназначени да предизвикат ефект посредством топлина, светлина, звук, газ или дим, или комбинация от всички тези ефекти в резултат от недетонационни, самоподдържащи се екзотермични химични реакции.

Нестабилен експлозив е експлозивно вещество или смес, които са термично нестабилни и/или твърде чувствителни при нормално боравене с тях, транспортиране и употреба.

Експлозивно изделие е изделие, съдържащо едно или повече експлозивни вещества или смеси.

Пиротехническо изделие е изделие, съдържащо едно или повече пиротехнически вещества или смеси.

Целеви експлозив е вещество, смес или изделие, произведени с цел да предизвикат практически експлозивен или пиротехнически ефект.

2.1.2. ***Критерии за класифициране***

2.1.2.1. Вещества, смеси и изделия от този клас се класифицират като нестабилен експлозив въз основа на диаграмата във фигура 2.1.2. ►**M4** Методите за изпитване са описани в част I от UN RTDG, Ръководство за изпитвания и критерии. ◄

2.1.2.2. Вещества, смеси и изделия от този клас, които не са класифицирани като нестабилен експлозив, се включват в един от следните шест подкласове в зависимост от типа опасност, която представляват:

а) подклас 1.1 Вещества, смеси и изделия, при които има опасност от масова експлозия (масова експлозия е експлозия, която обхваща почти цялото налично количество почти мигновено);

б) подклас 1.2 Вещества, смеси и изделия, при които има опасност от разпръскване, но няма опасност от масова експлозия;

в) подклас 1.3 Вещества, смеси и изделия, при които има опасност от запалване и дори и най-малката опасност от взрив или опасност от разпръскване или и от двете, но няма опасност от масова експлозия:

i) горене, което предизвиква значима излъчваща се топлина; или

ii) които горят едно след друго, предизвикващи малък ефект на взрив или разпръскване или и двете;

г) подклас 1.4 Вещества, смеси и изделия, които не представляват някаква значима опасност:

— вещества, смеси и изделия, които представляват само незначителна опасност в случай на запалване или активиране. Ефектите са ограничени до голяма степен в опаковката и не се очаква разпръскването на фрагменти със значими размери или обхват. Външният пламък не причинява практически мигновена експлозия на почти цялото съдържание на опаковката;

д) подклас 1.5 Вещества или смеси с много ниска чувствителност, при които има опасност от масова експлозия:

— вещества и смеси, при които има опасност от масова експлозия, но са толкова слабо чувствителни, че има много малка вероятност от активиране или преминаване от горене към детонация при нормални условия;

▼B

е) подклас 1.6 Изключително нечувствителни изделия, при които няма опасност от масова експлозия:

— изделия, които съдържат само крайно нечувствителни ►M4 ——————— ◄ или смеси и които показват незначителна вероятност от случайно активиране или разпръскване.

2.1.2.3. Експлозиви, които не са класифицирани като нестабилни експлозиви, се отнасят към един от шестте посочени в параграф 2.1.2.2 от настоящото приложение подкласове на основата на серии от изпитвания 2—8, описани в част I от ►M4 UN RTDG ◄, Ръководство за изпитвания и критерии, в съответствие с резултатите от изпитванията, показани в таблица 2.1.1:

Таблица 2.1.1

Критерии за експлозиви

Категория	Критерии
Нестабилни експлозиви или експлозиви от подкласове 1.1—1.6	За експлозиви от подкласове 1.1—1.6, е необходимо да се изпълни следната основна серия от изпитвания: Експлозивност: според изпитванията на ООН от серия 2 (раздел 12 от ►M4 UN RTDG ◄, Ръководство за изпитвания и критерии). Целевите експлозиви ([1]) не подлежат на изпитването на ООН от серия 2. Чувствителност: според изпитванията на ООН от серия 3 (раздел 13 от ►M4 UN RTDG ◄, Ръководство за изпитвания и критерии). Термична устойчивост: според изпитванията на ООН от серия 3(в) (раздел 13.6.1 от ►M4 UN RTDG ◄, Ръководство за изпитвания и критерии). За класифициране в правилния подклас е необходимо провеждане на допълнителни изпитвания.

([1]) Това включва вещества, смеси и изделия, които са произведени с оглед да предизвикат практически експлозивен или пиротехнически ефект.

2.1.2.4 Ако експлозивите са неопаковани или преопаковани в опаковки, различни от първоначалната или подобна опаковка, те отново се подлагат на изпитвания.

2.1.3. ***Предоставяне на информация за опасност***

Елементите на етикета трябва да бъдат използвани за вещества, смеси или изделия, които отговарят на критериите за класифициране в този клас на опасност в съответствие с таблица 2.1.2.

ЗАБЕЛЕЖКА към таблица 2.1.2: Етикетите на неопаковани експлозиви или преопаковани експлозиви в опаковки, различни от първоначалната или подобна опаковка, съдържат всички изброени по-долу елементи:

а) пиктограма: експлодираща бомба;

б) сигнална дума: „Опасно“; и

в) предупреждение за опасност: „експлозив; опасност от масова експлозия“

освен когато опасността съответства на една от категориите за опасност в таблица 2.1.2; в такъв случай се определя съответстващия символ, сигналната дума и/или предупреждението за опасност.

▼B

Таблица 2.1.2:

Елементи на етикети за експлозиви

Класифициране	Нестабилен експлозив	Подклас 1.1	Подклас 1.2	Подклас 1.3	Подклас 1.4	Подклас 1.5	Подклас 1.6
GHS Пиктограми							
Сигнална дума	Опасно	Опасно	Опасно	Опасно	Внимание	Опасно	Няма сигнална дума
Предупреждение за опасност	H200: Нестабилен експлозив	H201: Експлозив; опасност от масова експлозия	H202: Експлозив; сериозна опасност от разпръскване	H203: Експлозив; опасност от пожар, взрив или разпръскване	H204: Опасност от пожар или разпръскване	H205: Може да предизвика масова експлозия при пожар	Няма предупреждение за опасност
Препоръка за безопасност при предотвратяване	P201 P202 ►**M4** P280 ◄	P210 P230 P240 P250 P280	P210 P230 P240 P250 P280	P210 P230 P240 P250 P280	P210 P240 P250 P280	P210 P230 P240 P250 P280	Няма препоръка за безопасност
Препоръка за безопасност при реагиране	P372 P373 P380	P370+P380 P372 P373	P370+P380 P372 P373	P370+P380 P372 P373	P370+P380 P372 P373	P370+P380 P372 P373	Няма препоръка за безопасност
Препоръка за безопасност при съхранение	P401	P401	P401	P401	P401	P401	Няма препоръка за безопасност
Препоръка за безопасност при изхвърляне	P501	P501	P501	P501	P501	P501	Няма препоръка за безопасност

▼**B**

2.1.4. ***Допълнителни съображения относно класифицирането***

2.1.4.1. Класификацията на вещества, смеси и изделия в класа на опасност експлозиви и последващо включване в даден подклас е много сложна, съставена от три етапа, процедура. Необходимо е позоваване на част I от ►**M4** UN RTDG ◄, Ръководство за изпитвания и критерии.

Първата стъпка е да се установи дали веществото или сместа има експлозивни ефекти (серия изпитвания 1). Втората стъпка е процедурата за приемане (серии изпитвания 2—4), а третата стъпка е поставяне в подклас на опасност (серии изпитвания 5—7). Изпитванията от серия 8 позволяват да се направи оценка дали вещество, което се очаква да бъде включено в „емулсии на амониев нитрат, суспензии или гелове, служещи за производство на минни експлозиви“ е достатъчно нечувствително, за да бъде включено като оксидираща течност (раздел 2.13) или оксидиращо твърдо вещество (раздел 2.14).

Експлозивни вещества и смеси, намокрени с вода или алкохоли или разредени с други вещества, за да се неутрализират техните експлозивни свойства може да се третират различно по отношение на класификацията и може да се прилагат други класове на опасност, в съответствие с физичните им свойства (вж. също така приложение II, раздел1.1.).

Някои физични опасности (дължащи се на експлозивни свойства) са променени с разреждане, както е в случая с десенсибилизираните експлозиви, с включване в смес или изделие, опаковка или други фактори.

Процедурата за класифициране е определена в следната схема за вземане на решения (вж. фигури 2.1.1—2.1.4).

▼B

Фигура 2.1.1

Обща схема на процедурата за класифициране на вещество, смес или изделие в класа на експлозивите (Клас 1 за превоз)

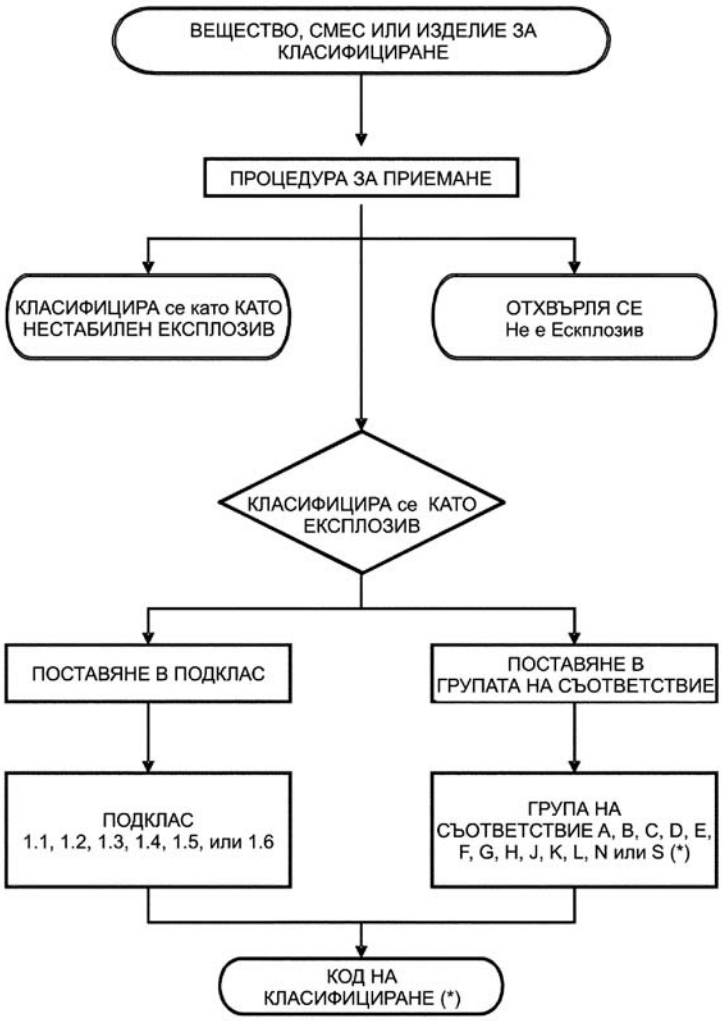

►(1)(*) вж. ►(2) UN RTDG◄, правила за моделите, 16-о преработено издание, подраздел 2.1.2.◄

►(1) M2
►(2) M4

▼B

Фигура 2.1.2

Процедура за временно приемане на вещество, смес или изделие в класа на експлозивите (Клас 1 за превоз)

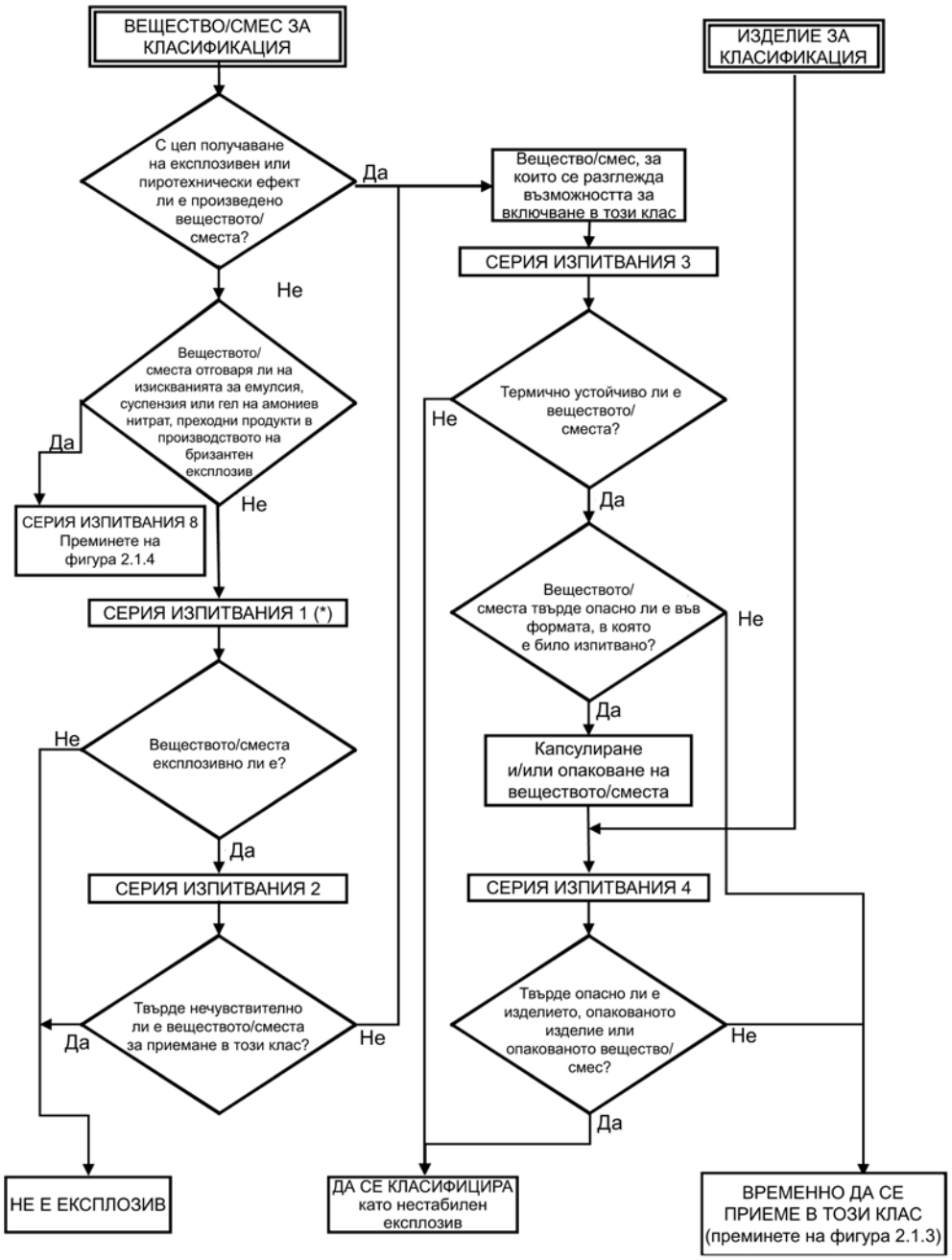

(*) За целите на класифицирането да се започне с серия изпитвания 2.

▼**M2**

Фигура 2.1.3

Процедура за класифициране в подклас в класа на експлозивите (клас 1 за превоз)

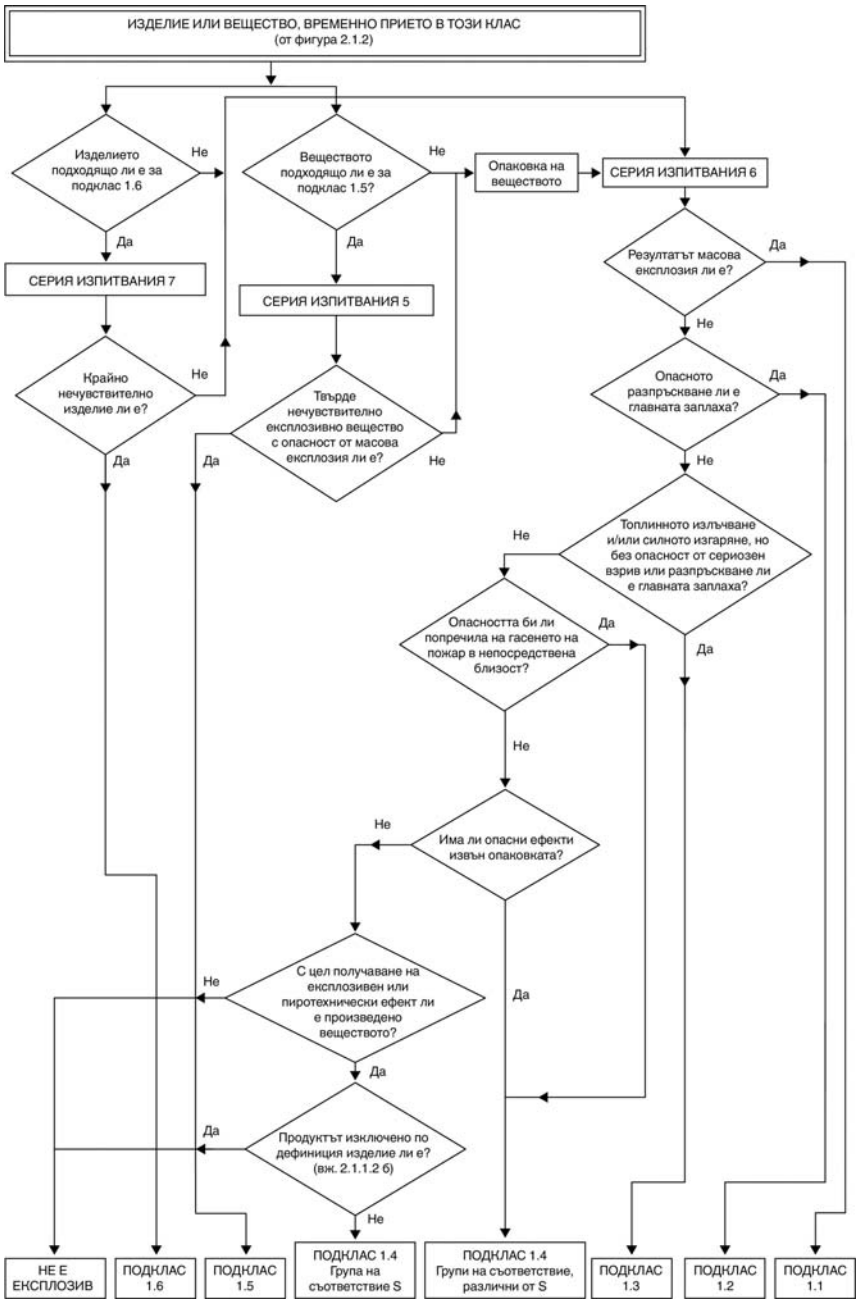

▼**M2**

Фигура 2.1.4

Процедура за класифициране в подклас в класа на експлозивите (клас 1 за превоз)

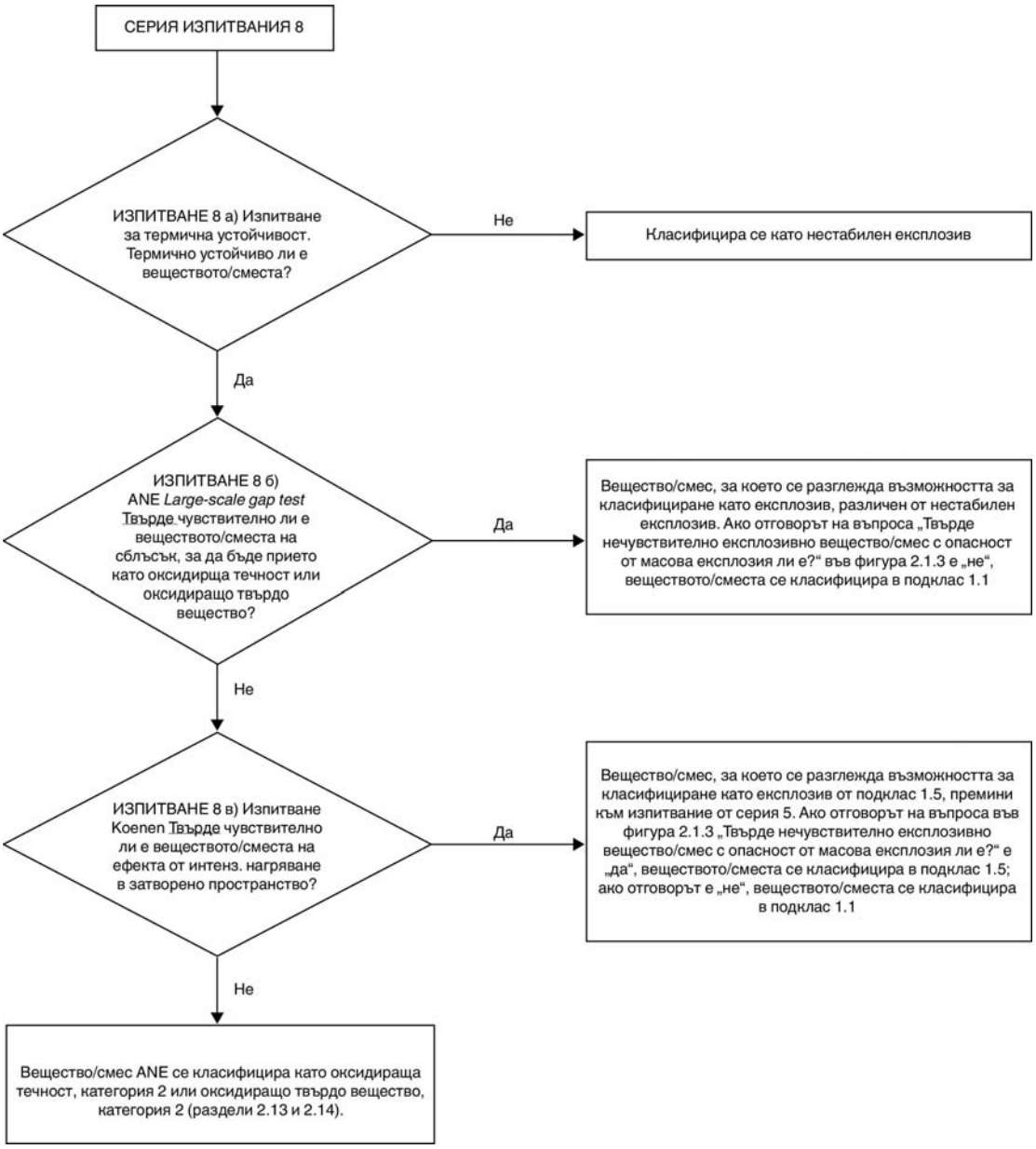

▼B

2.1.4.2. *Скринингова процедура*

Експлозивните свойства са свързани с наличие на определени химически групи в молекулата, които могат да предизвикат много бързо повишаване на температурата или налягането. Скрининговата процедура има за цел да се идентифицира наличието на такива реактивни групи и потенциала за бързо освобождаване на енергия. Ако при скрининговата процедурата се установи, че веществото или сместа е потенциален експлозив, необходимо е да се проведе установената процедура за приемане (виж раздел 10.3 от ►M4 UN RTDG ◄, Ръководство за изпитвания и критерии).

▼M2

Забележка

Не се изисква нито изпитване от серия 1, тип а) за разпространение на детонацията, нито изпитване от серия 2, тип а) за чувствителност към детонационния удар, ако енергията на екзотермично разграждане на органични материали е по-малка от 800 J/g. За органични вещества и смеси от органични вещества с енергия на разграждане равна или по-голяма от 800 J/g не е необходимо провеждане на изпитване серия 1, тип а) и на изпитване серия 2, тип а), ако резултатът от изпитването с балистична минохвъргачка Mk.IIId (изпитване F.1), от изпитването с балистична минохвъргачка (изпитване F.2) или от изпитването BAM Trauzl (изпитване F.3) с активиране чрез стандартен детонатор № 8 (вж. допълнение 1 към Препоръките на ООН относно транспорта на опасни товари, Ръководство за изпитвания и критерии) е „отрицателен“. В този случай резултатите от изпитването серия 1, тип а) и от изпитването серия 2, тип а) се считат за „-“.

▼B

2.1.4.3. Вещество или смес не се класифицират като експлозиви, ако:

а) в молекулата им липсват химически групи, свързани с експлозивни свойства. Примери за групи, които могат да показват експлозивни свойства се дават в таблица A6.1, ►M4 UN RTDG ◄, Ръководство за изпитвания и критерии; или

б) веществото съдържа свързани с експлозивните свойства химични групи, в които има кислород и изчисленият кислороден баланс е под - 200;

кислородният баланс е изчислен за следната химична реакция:

$C_xH_yO_z + [x + (y/4) - (z/2)]\ O_2 \rightarrow x\ CO_2 + (y/2)\ H_2O$

като се използва формулата:

Кислороден баланс = -1 600 [2x + (y/2)-z]/молекулно тегло;

в) когато органичното вещество или хомогенната смес от органични вещества съдържат химични групи, свързани с експлозивни свойства, но енергията на екзотермично разграждане е по-малко от 500 J/g, а в началото на екзотермичното разграждане е под 500° C. Енергията на екзотермично разграждане може да бъде определена посредством използването на съответния калориметричен метод; или

г) за смеси на неорганични оксидиращи вещества с органичен/ни материал/и, концентрацията на неорганични оксидиращи вещества е:

— по-малка от 15 тегловни %, ако оксидиращото вещество се включва в категории 1 или 2;

— по-малка от 30 тегловни %, ако оксидиращото вещество се включва в категории 3;

▼B

2.1.4.4. В случая на смеси, съдържащи който и да е от известните експлозиви, трябва да се проведе процедура за приемане.

▼M4

2.2. **Запалими газове (включително химически нестабилни газове)**

2.2.1. ***Определения***

2.2.1.1. Запалим газ означава газ или газова смес, които имат интервал на запалимост при смесване с въздух при температура 20 °C и стандартно налягане от 101,3 kPa.

2.2.1.2. Химически нестабилен газ означава запалим газ, който е способен да реагира експлозивно дори при отсъствие на въздух или кислород.

2.2.2. ***Критерии за класифициране***

2.2.2.1. Запалим газ се класифицира в този клас в съответствие с таблица 2.2.1:

Таблица 2.2.1

Критерии за запалими газове

Категория	Критерии
1	Газове, които при температура 20 °C и стандартно налягане от 101,3 kPa: а) са запалими във въздуха, когато са в смес с концентрация 13 об. % или по-малко; или б) имат интервал на запалимост във въздуха не по-малък от 12 процентни пункта независимо от долната граница на запалимост.
2	Газовете, различни от тези в категория 1, които при температура 20 °C и стандартно налягане от 101,3 kPa, имат интервал на запалимост при смесване с въздух.

Забележка:

Аерозолите не се класифицират като запалими газове; вж. раздел 2.3.

2.2.2.2. Запалим газ, който освен това е и химически нестабилен, допълнително се класифицира в една от двете категории за химически нестабилни газове чрез използване на методите, описани в част III от UN RTDG, Ръководство за изпитвания и критерии, в съответствие със следната таблица:

Таблица 2.2.2

Критерии за химически нестабилни газове

Категория	Критерии
А	Запалими газове, които са химически нестабилни при температура 20 °C и стандартно налягане от 101,3 kPa
Б	Запалими газове, които са химически нестабилни при температура, по-висока от 20 °C и/или налягане, по-високо от 101,3 kPa

2.2.3. ***Предоставяне на информация за опасността***

Елементите на етикета се използват за вещества и смеси, които отговарят на критериите за класифициране в този клас на опасност в съответствие с таблица 2.2.3.

▼**M4**

Таблица 2.2.3

Елементи на етикета за запалими газове (включително химически нестабилни газове)

Класифициране	Запалим газ		Химически нестабилен газ	
	Категория 1	Категория 2	Категория А	Категория Б
Пиктограма GHS		Няма пиктограма	Няма допълнителна пиктограма	Няма допълнителна пиктограма
Сигнална дума	Опасно	Внимание	Няма допълнителна сигнална дума	Няма допълнителна сигнална дума
Предупреждение за опасност	H220: Изключително запалим газ	H221: Запалим газ	H230: Може да реагира експлозивно дори при отсъствие на въздух	H231: Може да реагира експлозивно дори при отсъствие на въздух при повишено налягане и/или температура
Препоръка за безопасност при предотвратяване	P210	P210	P202	P202
Препоръка за безопасност при реагиране	P377 P381	P377 P381		
Препоръка за безопасност при съхранение	P403	P403		
Препоръка за безопасност при изхвърляне				

Процедурата за класифициране е описана в следната схема за вземане на решения (вж. фигури 2.2.1—2.2.2).

▼**M4**

Фигура 2.2.1

Запалими газове

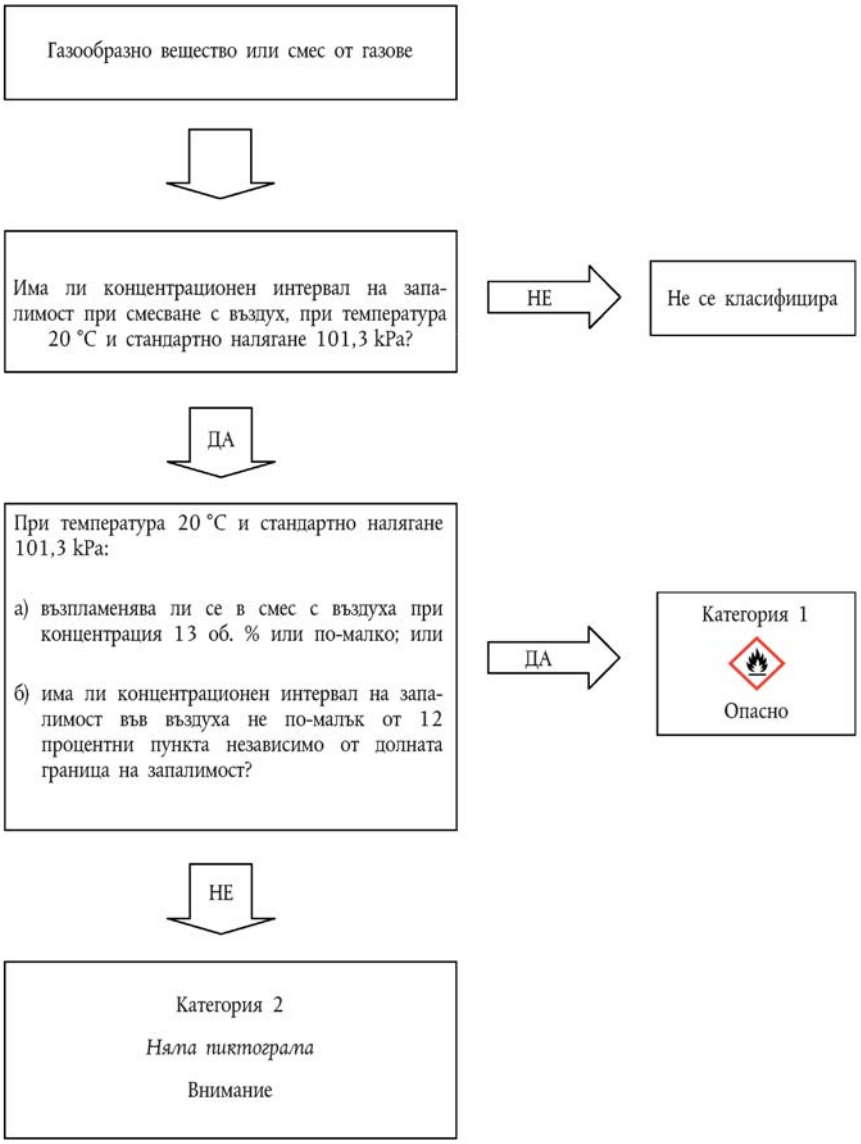

▼M4

Фигура 2.2.2

Химически нестабилни газове

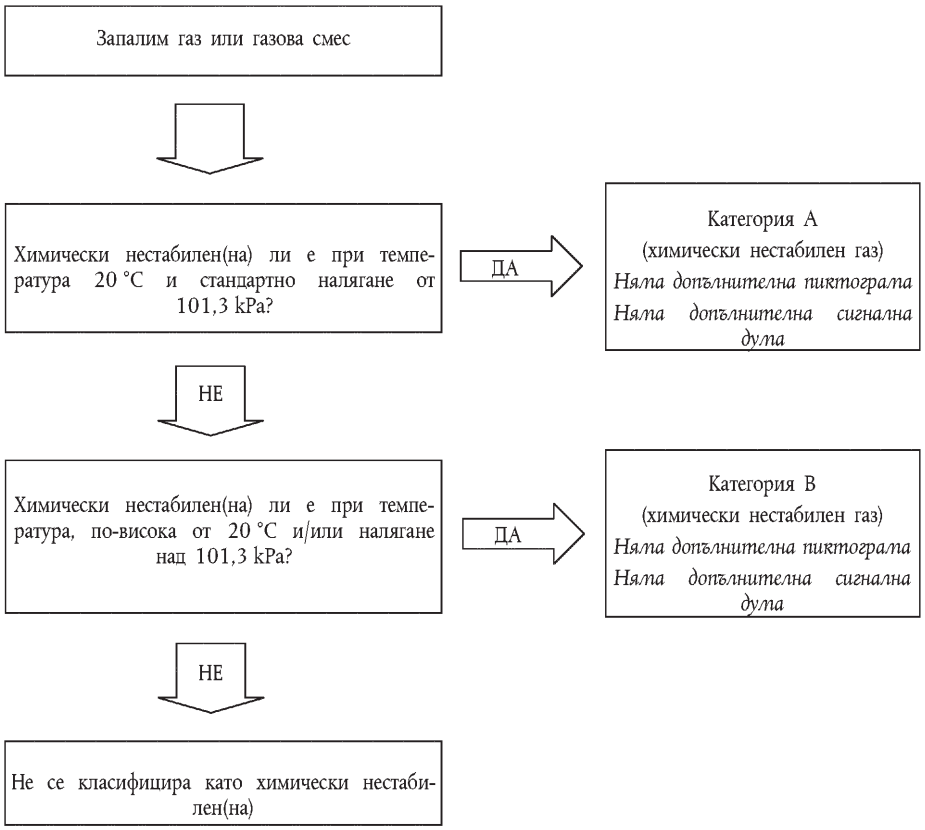

2.2.4. ***Допълнителни съображения относно класифицирането***

2.2.4.1. Запалимостта се определя с помощта на изпитвания или — при смесите, за които има достатъчно налични данни — чрез изчисления в съответствие с методите, приети от ISO (вж. ISO 10156 изменен, „Газовете и газообразните смеси — определяне на вероятността от пожар и възможност за окисдиране при избора на цилиндрични изпускателни клапани“). Ако няма достатъчно данни, за да могат да бъдат използвани тези методи, може да бъде използван измененият метод за изпитване EN 1839 (Определяне на границите на експлозивност на газове и пари).

2.2.4.2. Химическата нестабилност се определя в съответствие с метода, описан в част III от UN RTDG, Ръководство за изпитвания и критерии. Ако изчисленията в съответствие с ISO 10156 изменен показват, че определена газова смес не е запалима, не е необходимо да се провеждат изпитванията за определяне на химическата нестабилност за целите на класифицирането.

▼M4

2.3. **Аерозоли**

2.3.1. ***Определения***

Аерозолите, т.е. аерозолните опаковки, са контейнери за еднократна употреба, направени от метал, стъкло или пластмаса и съдържащи сгъстен газ, втечнен или разтворен под налягане, със или без течност, паста или прах, и снабдени с дюза, която позволява съдържанието да бъде изтласкано под формата на течни или твърди частици в суспензия в газ, като пяна, паста или прах, в течно или газообразно състояние.

2.3.2. ***Критерии за класифициране***

2.3.2.1. Възможността за класифициране на аерозолите като запалими в съответствие с раздел 2.3.2.2 се разглежда, в случай че съдържат каквато и да е съставка, която е класифицирана като запалима в съответствие със следните критерии, определени в настоящата част:

— течности с температура на запалване ≤ 93 °C, включително запалими течности съгласно раздел 2.6;

— запалими газове (вж. раздел 2.2);

— запалими твърди вещества (вж. раздел 2.7).

Забележка 1:

Запалимите съставки не обхващат пирофорни, самонагряващи се или реагиращи с вода вещества и см
еси, защото такива съставки никога не се използват като аерозолни пълнители.

Забележка 2:

Аерозолите не попадат допълнително в обхвата на раздели 2.2 (запалими газове), 2.5 (газове под налягане), 2.6 (запалими течности) и 2.7 (запалими твърди вещества). В зависимост от съдържанието им аерозолите обаче могат да попадат в обхвата на други класове на опасност, включително елементите на тяхното етикетиране.

2.3.2.2. Даден аерозол се класифицира в една от трите категории за този клас въз основа на съставките му, на химичната топлина на изгаряне и ако е приложимо, въз основа на резултатите от изпитването с пяна (за аерозоли под формата на пяна), изпитването за определяне на разстоянието на запалване и изпитването в затворено пространство (за аерозоли под формата на спрей) в съответствие с фигури 2.3.1(а)—2.3.1(в) от настоящото приложение и подраздели 31.4, 31.5 и 31.6 от част III от UN RTDG, Ръководство за изпитвания и критерии. Аерозолите, които не отговарят на критериите за включване в категория 1 или категория 2, се класифицират в категория 3.

Забележка:

Аерозолите, съдържащи повече от 1 % запалими съставки или с топлина на изгаряне от най-малко 20 kJ/g, които не са подложени на процедурите за класификация според запалимостта, предвидени в настоящия раздел, се класифицират като аерозоли категория 1.

▼**M4**

Фигура 2.3.1(а)

Аерозоли

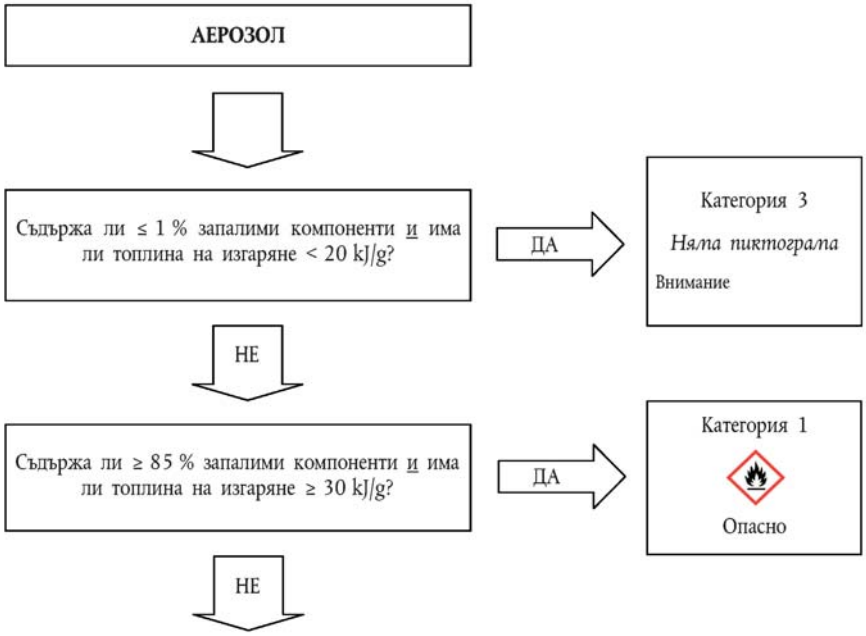

За аерозоли под формата на спрей, вж. схема за вземане на решения 2.3.1(б)
За аерозоли под формата на пяна, вж. схема за вземане на решения 2.3.1(в)

▼M4

Фигура 2.3.1(б)

Аерозоли под формата на спрей

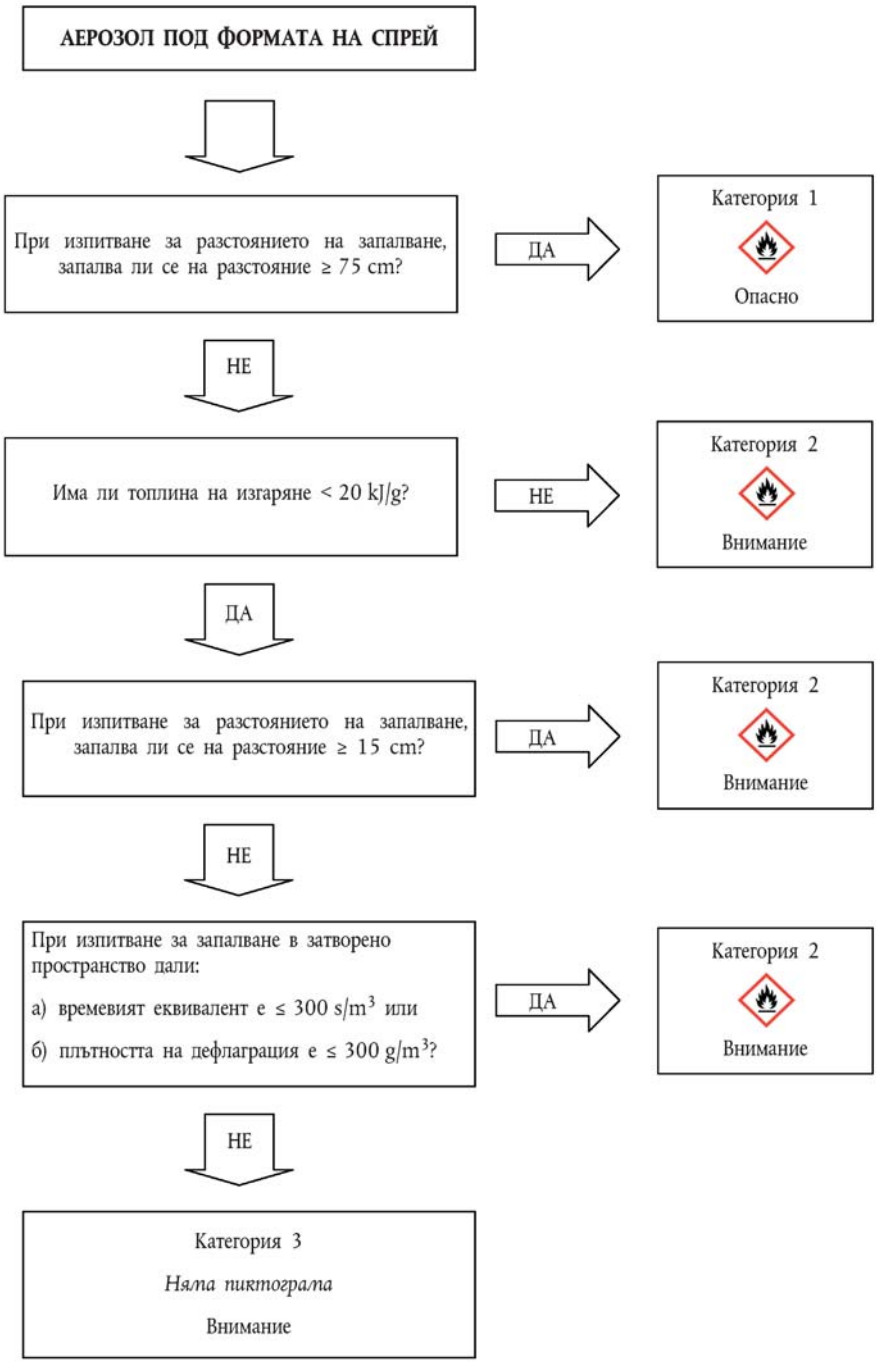

▼M4

Фигура 2.3.1(в)

Аерозоли под формата на пяна

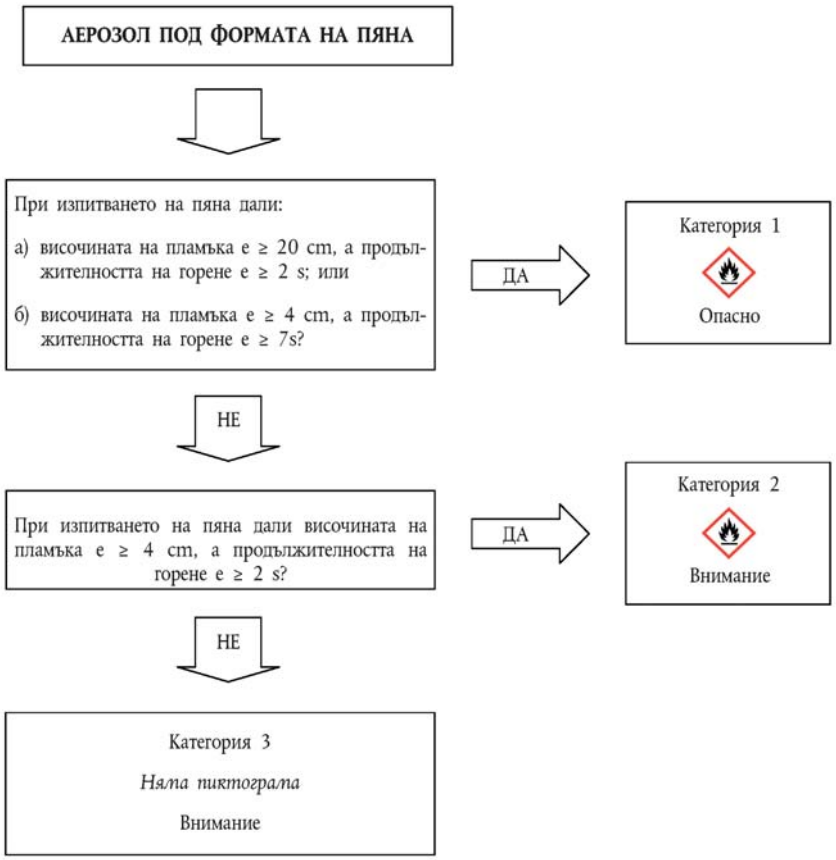

2.3.3. ***Предоставяне на информация за опасността***

Елементите на етикета се използват за вещества или смеси, които отговарят на критериите за класифициране в този клас на опасност в съответствие с таблица 2.3.1.

Таблица 2.3.1

Елементи на етикета за запалими и незапалими аерозоли

Класифициране	Категория 1	Категория 2	Категория 3
Пиктограми GHS			Няма пиктограма
Сигнална дума	Опасно	Внимание	Внимание
Предупреждение за опасност	H222: Изключително запалим аерозол H229: Съд под налягане: Може да експлодира при нагряване	H223: Запалим аерозол H229: Съд под налягане: Може да експлодира при нагряване	H229: Съд под налягане: Може да експлодира при нагряване

▼M4

Класифициране	Категория 1	Категория 2	Категория 3
Препоръка за безопасност при предотвратяване	P210 P211 P251	P210 P211 P251	P210 P251
Препоръка за безопасност при реагиране			
Препоръка за безопасност при съхранение	P410 + P412	P410 + P412	P410 + P412
Препоръка за безопасност при изхвърляне			

2.3.4. ***Допълнителни съображения относно класифицирането***

2.3.4.1. Химичната топлина на изгаряне (ΔH_c) в килоджаули на грам (kJ/g) е продукт на теоретическата топлина от изгаряне (ΔH_{comb}) и на коефициент на изгаряне, който обикновено е по-малко от 1,0 (типичният коефициент на изгаряне е 0,95 или 95 %).

За сложни аерозолни формулировки химичната топлина на изгаряне представлява сумата от измерените топлини на изгаряне на отделните съставки и се изчислява по следната формула:

$$\Delta H_{c\ (продукт)} = \sum_{i}^{n} [w_i\ \% \times \Delta H_{c(i)}]$$

където:

ΔH_c = химична топлина на изгаряне (kJ/g);

w_i % = масова част от съставка i в продукта;

$\Delta H_{c(i)}$ = специфична топлина на изгаряне (kJ/g) на съставката i в продукта.

Химичните топлини на изгаряне могат да бъдат намерени в справочниците, изчислени или определени посредством изпитване (вж. ASTM D 240 изменен — Стандартни методи на изпитване за топлината на изгаряне на течните въглеводородни горива чрез калориметрична бомба, EN/ISO 13943 изменен, от 86.1 до 86.3 — Безопасност при пожар — речник и NFPA 30B изменен — Кодекс за производството и съхранението на аерозолни продукти).

▼B

2.4. **Оксидиращи газове**

2.4.1. ***Определения***

Оксидиращ газ означава всеки газ или газова смес, които могат, обикновено чрез осигуряване на кислород, да предизвикат или да съдействат за запалване на други материали в по-голяма степен в сравнение с въздуха.

2.4.2. ***Критерии за класифициране***

2.4.2.1. Оксидиращият газ се класифицира в самостоятелна категория на опасност за този клас в съответствие с таблица 2.4.1.:

Таблица 2.4.1

Критерии за оксидиращи газове

Категория	Критерии
1	Всеки газ, който може, обикновено чрез осигуряване на кислород, да предизвика или да съдейства за запалване на други материали в по-голяма степен от въздуха.

▼M4

Забележка:

„Газове, които могат да предизвикат или да съдействат за запалване на други материали в по-голяма степен, отколкото въздуха“ означава чистите газове или газообразните смеси с оксидираща способност, по-голяма от 23,5 %, както е определено в метода, посочен в ISO 10156 изменен.

▼B

2.4.3. ***Предоставяне на информация за опасността***

Елементите на етикета се използват за вещества или смеси, които отговарят на критериите за класифициране в този клас на опасност в съответствие с таблица 2.4.2.

Таблица 2.4.2

Елементи на етикета за оксидиращи газове

Класифициране	Категория 1
Пиктограма GHS	
Сигнална дума	Опасно
Предупреждение за опасност	H270: Може да предизвика или усили пожар; окислител
Препоръка за безопасност при предотвратяване	P220 P244
Препоръка за безопасност при реагиране	P370 + P376
Препоръка за безопасност при съхранение	P403
Препоръка за безопасност при изхвърляне	

▼M4

2.4.4. ***Допълнителни съображения относно класифицирането***

С цел класифициране на оксидиращ газ е необходимо да се проведат изпитвания или да се използват методите за изчисление, описани в ISO 10156 изменен, „Газове и газообразни смеси — определяне на пожароопасния потенциал и оксидиращата способност при избора на цилиндрични изпускателни клапани“.

▼B

2.5. **Газове под налягане**

2.5.1. ***Определение***

2.5.1.1. ►M4 Газове под налягане са газове, които се съдържат в съда при налягане от 200 kPa или повече при температура 20 °C, или които са под формата на втечнен или втечнен и охладен газ. ◄

Те включват сгъстени газове, втечнени газове, разтворени газове и охладени втечнени газове.

2.5.1.2. Критичната температура е температурата, над която определен чист газ не може да бъде втечнен, независимо от степента на сгъстяване.

▼M4

2.5.2. ***Критерии за класифициране***

2.5.2.1. Газовете под налягане се класифицират, според тяхното физично състояние при пълненето им, в една от четирите групи в съответствие с таблица 2.5.1:

Таблица 2.5.1

Критерии за газове под налягане

Група	Критерии
Сгъстен газ	Газ, който при пълненето му под налягане е изцяло газообразен при – 50 °C; включително всички газове с критична температура ≤ – 50 °C.
Втечнен газ	Газ, който при пълненето му под налягане е частично втечнен при температури над – 50 °C. Прави се разлика между: i) втечнен газ при високо налягане: газ с критична температура между – 50 °C и + 65 °C; и ii) втечнен газ при ниско налягане: газ с критична температура над + 65 °C.
Охладен втечнен газ	Газ, който при пълненето му не е напълно в течно състояние поради ниската си температура.
Разтворен газ	Газ, който при пълненето му под налягане е разтворен в разтворител в течна фаза.

Забележка:

Аерозолите не се класифицират като газове под налягане. Вж. раздел 2.3.

▼B

2.5.3. ***Предоставяне на информация за опасността***

Елементите на етикета се използват за вещества или смеси, които отговарят на критериите за класифициране в този клас на опасност в съответствие с таблица 2.5.2.

Таблица 2.5.2

Елементи на етикета за газове под налягане

Класифициране	Сгъстен газ	Втечнен газ	Охладен втечнен газ	Разтворен газ
GHS Пиктограми				
Сигнална дума	Внимание	Внимание	Внимание	Внимание
Предупреждение за опасност	H280: Съдържа газ под налягане; може да експлодира при нагряване	H280: Съдържа газ под налягане; може да експлодира при нагряване	H281: Съдържа охладен газ; може да причини криогенни изгаряния или наранявания	H280: Съдържа газ под налягане; може да експлодира при нагряване
Препоръка за безопасност при предотвратяване			P282	
Препоръка за безопасност при реагиране			P336 P315	

▼B

Класифициране	Сгъстен газ	Втечнен газ	Охладен втечнен газ	Разтворен газ
Препоръка за безопасност при съхранение	P410 + P403	P410 + P403	P403	P410 + P403
Препоръказа безопасност при изхвърляне				

▼M2

Забележка:

Пиктограма GHS04 не се изисква за газовете под налягане, когато фигурира пиктограма GHS02 или пиктограма GHS06.

▼B

2.5.4. ***Допълнителни съображения относно класифицирането***

За тази група газове е необходимо да се знае следната информация:

— парно налягане при 50 °C;

— физично състояние при 20 °C при стандартно налягане на средата;

— критична температура.

▼M4

Данните могат да се намерят в справочниците, да се изчислят или да се определят чрез изпитване. Повечето от чистите газове вече са класифицирани в UN RTDG, Правила за моделите.

▼B

2.6. **Запалими течности**

2.6.1. ***Определение***

Запалима течност означава течност, имаща пламна температура (известна също така като „пламна точка“) не по-висока от 60 °C.

2.6.2. ***Критерии за класифициране***

2.6.2.1. Запалимата течност се класифицира в една от трите категории за този клас в съответствие с таблица 2.6.1:

Таблица 2.6.1

Критерии за запалими течности

Категория	Критерии
1	Пламна температура < 23 °C и начална температура на кипене ≤ 35 °C
2	Пламна температура < 23 °C и начална температура на кипене > 35 °C
3	Пламна температура ≥ 23 °C и ≤ 60 °C ([1])

([1]) За целите на настоящата директива газьолът, дизеловото и лекото гориво за отопление, чиято пламна температура е между ≥55 °C и ≤75 °C, могат да се разглеждат като категория 3.

▼M2

Забележка:

Аерозолите не се класифицират като запалими течност; вж. раздел 2.3.

▼B

2.6.3. ***Предоставяне на информация за опасността***

Елементите на етикета се използват за вещества или смеси, които отговарят на критериите за класифициране в този клас на опасност в съответствие с таблица 2.6.2.

Таблица 2.6.2

Елементи на етикета за запалими течности

Класифициране	Категория 1	Категория 2	Категория 3
GHS Пиктограми			
Сигнална дума	Опасно	Опасно	Внимание
Предупреждение за опасност	H224: Изключително запалими течност и пари	H225: Силно запалими течност и пари	H226: Запалими течност и пари
Препоръка за безопасност при предотвратяване	P210 P233 P240 P241 P242 P243 P280	P210 P233 P240 P241 P242 P243 P280	P210 P233 P240 P241 P242 P243 P280
Препоръка за безопасност при реагиране	P303 + P361 + P353 P370 + P378	P303 + P361 + P353 P370 + P378	P303 + P361 + P353 P370 + P378
Препоръка за безопасност при съхранение	P403 + P235	P403 + P235	P403 + P235
Препоръка за безопасност при изхвърляне	P501	P501	P501

2.6.4. ***Допълнителни съображения относно класифицирането***

2.6.4.1. За класифицирането на запалимите течности са необходими данните за пламната температура и началната температура на кипене. Данните могат да се определят чрез изпитване, да се намерят в справочниците или да се изчислят. Ако няма налични данни, пламната температура и началната температура на кипене се определят посредством изпитване. За определяне на пламната температура се използва метод в затворен тигел (closed cup).

2.6.4.2. ►**M2** При смесите [1], които съдържат известни запалими течности в определени концентрации, независимо от факта, че те могат да съдържат нелетливи съставки, например полимери или добавки, не е необходимо да се определя експериментално пламната температура, ако изчислената пламна температура на сместа при използване на метода, посочен в 2.6.4.3, е с най-малко 5 °C [2] по-висока, отколкото съответния критерий за класифициране (съответно 23 °C и 60 °C) и при условие че: ◄

[1] До този момент методът на изчисление е валидиран за смеси, съдържащи до 6 летливи съставки. Тези съставки може да бъдат запалими течности като въглеводороди, етери, алкохоли, естери (освен акрилати) и вода. Въпреки това той все още не е валидиран за смеси, съдържащи халогенизирани сернисти и/или фосфорни съединения, както и реактивни акрилати.

[2] Ако изчислената пламна температура надвишава с по-малко от 5 °C съответния критерий за класифициране, не може да се използва методът за изчисление и пламната температура следва да се определи експериментално.

▼B

а) съставът на сместа е известен (ако материалът има конкретен диапазон на състава, то съставът с най-ниската изчислена температура на запалване се избира за оценка);

б) долните граници на експлозивност на всяка съставка ►M2 на сместа ◄ са известни (в случай на екстраполация на тези данни към други температури, отличаващи се от условията на изпитването, е необходимо да се установи съответна връзка), както и метод за изчисление на долните граници на експлозивност;

в) температурната зависимост от налягането на наситената пара и от коефициента на активност е известна за всяка съставка, която присъства в сместа;

г) течната фаза е еднородна.

2.6.4.3. Подходящ метод е описан в Gmehling and Rasmussen (Ind. Eng. Fundament, 21, 186, (1982)). За смес, която съдържа нелетливи съставки, пламната температура се изчислява въз основа на летливите съставки. Счита се, че нелетливата съставка понижава съвсем незначително частичното налягане на разтворителя и че изчислената пламна температура е незначително по-ниска от измерената стойност.

2.6.4.4. Възможни методи за изпитване с цел определяне на пламната температура на запалими течности са посочени в таблица 2.6.3.

Таблица 2.6.3

Методи за определяне на температурата на запалване на запалими течности

Европейски стандарти:	EN ISO 1516 изменен Определяне на запалване/незапалване — метод на равновесие в затворен тигел
	EN ISO 1523 изменен Определяне на пламната температура — метод на равновесие в затворен тигел
	EN ISO 2719 изменен Определяне на пламната температура метод на Пенски-Мартенс в затворен тигел
	EN ISO 3679 изменен Определяне на пламната температура — метод на бързото равновесие в затворен тигел
	EN ISO 3680 изменен Определяне на запалване/незапалване — метод на бързото равновесие в затворен тигел
	EN ISO 13736 изменен Нефтопродукти и други течности — Определяне на пламната температура — метод на Абел в затворен тигел
Национални стандарти:	
Association française de normalisation, AFNOR:	NF M07-036 изменен Détermination du point d'éclair — Vase clos Abel-Pensky (идентичен с DIN 51755)

▼M2

———————	

▼B

Deutsches Institut für Normung	DIN 51755 (пламна температура под 65 °C) изменен Prüfung von Mineralölen und anderen brennbaren Flüssigkeiten; Bestimmung des Flammpunktes im geschlossenen Tiegel, nach Abel-Pensky (идентичен с NF M07-036)

▼M2

2.6.4.5 Течностите с пламна температура над 35 °C, но не по-висока от 60 °C, няма нужда да бъдат класифицирани в категория 3, ако са получени отрицателни резултати при изпитването на устойчивост на горене L.2, част III, раздел 32 от Препоръките на ООН относно превоза на опасни товари, Ръководство за изпитвания и критерии.

2.6.4.6. Възможните методи за изпитване с цел определяне на началната температура на кипене на запалими течности са посочени в таблица 2.6.4.

Таблица 2.6.4.

Методи за определяне на началната температура на кипене на запалими течности

Европейски стандарти:	EN ISO 3405 изменен Нефтопродукти — определяне на дестилационните характеристики при атмосферно налягане
	EN ISO 3924 изменен Нефтопродукти — определяне на разпределението на интервала на кипене — метод на газова хроматография
	EN ISO 4626 изменен Летливи органични течности — определяне на интервала на кипене на органичните разтворители, използвани като суровини
Регламент (ЕО) № 440/2008 [1]	Метод A.2, описан в част А от приложението към Регламент (ЕО) № 440/2008

[1] ОВ L 142, 31.5.2008 г., стр. 1.

▼B

2.7. **Запалими твърди вещества**

2.7.1. ***Определение***

2.7.1.1. Запалимо твърдо вещество означава твърдо вещество, което е лесно запалимо или може да предизвика или допринесе за пожар чрез триене.

Лесно запалимите твърди вещества са прахообразни, гранулирани, или пастообразни вещества или смеси, които са опасни, ако могат лесно да се запалват чрез краткотраен контакт с източника на горене, като например запалена клечка кибрит и ако пламъкът се разпространява бързо.

2.7.2. ***Критерии за класифициране***

2.7.2.1. Прахообразните, гранулирани или пастообразни вещества или смеси (с изключение на металите или металните сплави на прах — вж. 2.7.2.2) следва да бъдат класифицирани като твърди вещества способни лесно да се възпламеняват, които,

▼B

когато времетраенето на горене, определено при едно или повече изпитвания, проведени в съответствие с метода за изпитване, описан в част III, подраздел 33.2.1, от ►M4 UN RTDG ◄, Ръководство за изпитвания и критерии, е под 45 секунди или скоростта на горене е над 2,2 mm/s.

2.7.2.2. Металите или металните сплави на прах се класифицират като запалими твърди вещества, ако могат да бъдат запалени и ако процесът на горене се разпространява по цялата дължина на пробата за изпитване в течение на 10 минути или по-малко.

2.7.2.3. Запалимо твърдо вещество се класифицира в един от двете категории за този клас, използвайки метод N.1, както е описано в точка 33.2.1 от ►M4 UN RTDG ◄, Ръководство за изпитвания и критерии в съответствие с таблица 2.7.1:

Таблица 2.7.1

Критерии за запалими твърди вещества

Категория	Критерии
1	Изпитване на скоростта на горене Вещества и смеси, различни от метали и метални сплави на прах: а) навлажнената зона не спира огъня и б) времетраене на горене < 45 секунди или скорост на горене > 2,2 mm/s Метали и метални сплави на прах времетраене на горене ≤ 5 минути
2	Изпитване на скоростта на горене Вещества и смеси, различни от метали и метални сплави на прах: а) навлажнената зона спира огъня за най-малко 4 минути и б) времетраене на горене < 45 секунди или скорост на горене > 2,2 mm/s Метали и метални сплави на прах времетраене на горене > 5 минути и ≤ 10 минути

▼M2

Забележка 1:

Изпитването се извършва върху веществото или сместа във физическата форма, в която са представени за класифициране. Ако например за целите на доставка или превоз едно и също химично вещество е във физическа форма, различна от изпитваната, и се счита, че е възможно тази форма да измени съществено неговите резултати при изпитване за класифициране, новата форма на веществото също се подлага на изпитване. *Забележка 2:*

Аерозолите не се класифицират като запалими твърди вещества; вж. раздел 2.3.

▼B

2.7.3. ***Предоставяне на информация за опасността***

Елементите на етикета се използват за вещества или смеси, които отговарят на критериите за класифициране в този клас на опасност в съответствие с таблица 2.7.2.

▼B

Таблица 2.7.2

Елементи на етикета за запалими твърди вещества

Класифициране	Категория 1	Категория 2
GHS Пиктограми		
Сигнална дума	Опасно	Внимание
Предупреждение за опасност	H228: Запалимо твърдо вещество	H228: Запалимо твърдо вещество
Препоръка за безопасност при предотвратяване	P210 P240 P241 P280	P210 P240 P241 P280
Препоръка за безопасност при реагиране	P370 + P378	P370 + P378
Препоръка за безопасност при съхранение		
Препоръка за безопасност при изхвърляне		

2.8. **Самоактивиращи се вещества и смеси**

2.8.1. ***Определение***

2.8.1.1. Самоактивиращи се вещества или смеси са термично неустойчиви течни или твърди вещества или смеси, способни да претърпят силно екзотермично разлагане, дори и при отсъствието на кислород (въздух). От това определение се изключват веществата и смесите, класифицирани в съответствие с настоящата част като експлозиви, органични пероксиди или като оксидиращи вещества.

2.8.1.2. Приема се, че дадено самоактивиращо се вещество или смес притежават взривни свойства, ако в хода на лабораторното изпитване са способни да детонират, бързо да дефлагрират, или да проявят много силен термичен ефект при нагряване в затворено пространство.

2.8.2. ***Критерии за класифициране***

2.8.2.1. Всяко самоактивиращо се вещество или смес се класифицират в този клас на опасност с изключение на случаите, когато:

а) те са експлозиви в съответствие с критериите, посочени в 2.1;

б) те са оксидиращи течности или твърди вещества, в съответствие с критериите, посочени в 2.13 или 2.14, с изключение на смесите на оксидиращите вещества, в които съдържанието на запалими органични вещества е 5 % или повече, които се класифицират като самоактивиращи се вещества, в съответствие с процедурата, посочена в 2.8.2.2;

в) те са органични пероксиди в съответствие с критериите, посочени в 2.15;

г) тяхната топлина на разлагане е по-ниска от 300 J/g; или

▼B

д) тяхната температура на самоускоряващо се разлагане (SADT) е по-голяма от 75 °C за 50 kg опаковка [1].

2.8.2.2. Смеси от оксидиращи вещества, отговарящи на критериите за класифицирането им като оксидиращи вещества, които съдържат 5 % или повече запалими органични вещества и не отговарят на критериите, посочени в 2.8.2.1, букви а), в), г) или д), подлежат на процедурата за класифициране като самоактивиращи се вещества;

Такава смес, която проявява свойствата на самоактивиращо се вещество от типове B—F (виж 2.8.2.3) се класифицира като самоактивиращо вещество.

Когато изпитването е проведено в определена опаковка и опаковката е променена, се провежда допълнително изпитване, когато се прецени, че промяната в опаковката ще повлияе върху резултатите от изпитването.

2.8.2.3. Самоактивиращи се вещества и смеси се класифицират в една от седемте категории „типове A—G“ за този клас, в съответствие със следните принципи:

а) всяко самоактивиращо се вещество или смес, които, опаковани, могат да детонират или дефлагрират, се определят като самоактивиращи се вещества от ТИП A;

б) всяко самоактивиращо се вещество или смес, които притежават взривни свойства и които, опаковани, не детонират и не дефлагрират бързо, но са способни на термична експлозия в опаковката, се определят като самоактивиращо се вещество от ТИП B;

в) всяко самоактивиращо се вещество или смес, които притежават експлозивни свойства и които не детонират, не дефлагрират и не претърпяват термична експлозия, когато са опаковани, се определят като самоактивиращи се вещества от ТИП C;

г) всяко самоактивиращо се вещество или смес, които при лабораторно изпитване:

i) детонират частично, не дефлагрират бързо и не показват силен ефект, когато се нагряват в затворено пространство; или

ii) изобщо не детонират, дефлагрират бавно и не показват силен ефект, когато се нагряват в затворено пространство; или

iii) изобщо не детонират или дефлагрират и показват умерен ефект, когато се нагряват в затворено пространство;

се определят като самоактивиращи се вещества от ТИП D;

д) всяко самоактивиращо се вещество или смес, които при лабораторно изпитване не детонират, не дефлагрират изобщо и проявяват нисък или никакъв ефект при нагряване в затворено пространство, се определят като самоактивиращо вещество от ТИП E;

е) всяко самоактивиращо се вещество или смес, които при лабораторно изпитване не детонират в кавитационно състояние, не дефлагрират изобщо и проявяват слаб или никакъв ефект при нагряване в затворено пространство, както и слаб или никакъв експлозивен ефект, определят като самоактивиращо вещество от ТИП F;

[1] ►M4 Вж. UN RTDG, Ръководство за изпитвания и критерии, подраздели 28.1, 28.2, 28.3 и таблица 28.3. ◄

▼B

ж) всяко самоактивиращо се вещество или смес, които при лабораторно изпитване не детонират в кавитационно състояние, не дефлагрират изобщо, не проявяват никакъв ефект при нагряване в затворено пространство или експлозивна енергия, при условие че са термично устойчиви (температурата на самоускоряващо се разлагане е 60 °C до 75 °C за 50 kg опаковка), и при течни смеси, при които за намаляване на чувствителността се използва разредител с температура на кипене не по-ниска от 150 °C, се определят като самоактивиращи се вещества от ТИП G. Ако сместа не е термично устойчива или разредителя, използван за намаляване на чувствителността, е с температура на кипене по-ниска от 150 °C, сместа се определя като самоактивиращо се вещество от ТИП F.

Когато изпитването е проведено в определена опаковка и опаковката е променена, се провежда допълнително изпитване, когато се прецени, че промяната в опаковката ще повлияе върху резултатите от изпитването.

2.8.2.4. *Критерии за контрол на температурата*

Самоактивиращи се вещества подлежат на контрол на температурата, ако тяхната температура на самоускоряващо се разлагане (SADT) е 55 °C или по-ниска. Методите за определяне на SADT, както и методите за изчисление на контролната и аварийната температура, са посочени в част II, раздел 28 от ►**M4** UN RTDG ◄, Ръководство за изпитвания и критерии. Избраното изпитване се провежда по начин, който е представителен, както за размера, така и за материалите на опаковката.

2.8.3. ***Предоставяне на информация за опасността***

Елементите на етикета се използват за вещества или смеси, които отговарят на критериите за класифициране в този клас на опасност в съответствие с таблица 2.8.1.

Таблица 2.8.1

Елементи на етикета за самоактивиращи се вещества и смеси

Класифициране	Тип A	Тип B	Тип C и D	Тип E и F	Тип G
GHS Пиктограми		 			Няма елементи на етикети, предназначени за тази категория на опасност
Сигнална дума	Опасно	Опасно	Опасно	Внимание	
Преду-преждение за опасност	H240: Може да предизвика експлозия при нагряване	H241: Може да предизвика пожар или експлозия при нагряване	H242: Може да предизвика пожар при нагряване	H242: Може да предизвика пожар при нагряване	
Препоръка за безопасност при предотвра-тяване	P210 P220 P234 P280	P210 P220 P234 P280	P210 P220 P234 P280	P210 P220 P234 P280	
Препоръка за безопасност при реагиране	P370 + P378 P370 + P380 + P375	P370 + P378 P370 + P380 + P375	P370 + P378	P370 + P378	

▼B

Класифициране	Тип A	Тип B	Тип C и D	Тип E и F	Тип G
Препоръка за безопасност при съхранение	P403 + P235 P411 P420	P403 + P235 P411 P420	P403 + P235 P411 P420	P403 + P235 P411 P420	
Препоръка за безопасност при изхвърляне	P501	P501	P501	P501	

За тип G няма определени елементи на информацията за опасността, но се взема предвид възможността да притежава свойства, характерни за други класове на опасност.

2.8.4. ***Допълнителни съображения относно класифицирането***

2.8.4.1. Свойствата на самоактивиращи се вещества или смеси, които са определящи за тяхното класифициране, се бъдат определят експериментално. Класифицирането на самоактивиращи се вещества или смеси се извършва в съответствие с изпитвания серии A—3, както е описано в част II на ►**M4** UN RTDG ◄, Ръководство за изпитвания и критерии. Процедурата за класифициране е описана във фигура 2.8.1.

2.8.4.2. Процедурите за класифициране на самоактивиращи се вещества и смеси не се прилагат, ако:

а) в молекулата няма химически групи, свързани с експлозивни или самоактивиращи се свойства. Примери за подобни групи са посочени в таблица A6.1 и A6.2, приложение 6 от ►**M4** UN RTDG ◄, Ръководство за изпитвания и критерии; или

б) за отделно органично вещество или еднородна смес от органични вещества изчислената SADT за 50 kg опаковка е по-висока от 75 °C или енергията на екзотермичното разлагане е под 300 J/g. Началната температура и енергията на разлагане могат да бъдат определени с помощта на подходящи калориметрични методи (виж част II, подраздел 20.3.3.3 от ►**M4** UN RTDG ◄, Ръководство за изпитвания и критерии).

▼B

Фигура 2.8.1

Самоактивиращи се вещества и смеси

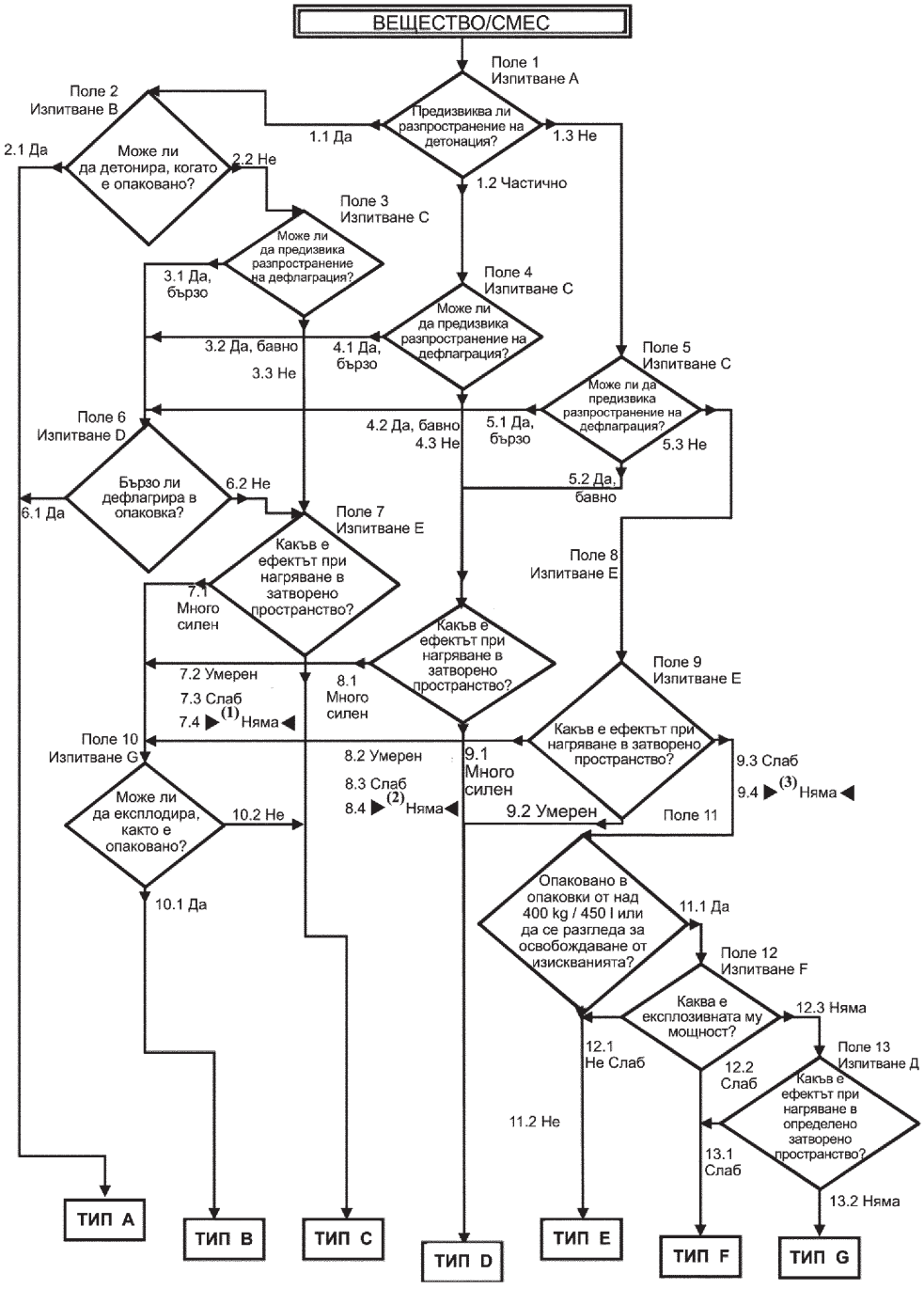

▶(1) (2) (3) M2

▼B

2.9. **Пирофорни течности**

2.9.1. ***Определение***

Пирофорна течност означава течно вещество или смес, на които дори и в малки количества са способни да се запалят в рамките на пет минути след контакт с въздуха.

2.9.2. ***Критерии за класифициране***

2.9.2.1. Пирофорна течност се класифицира в самостоятелна категория на опасност за този клас, въз основа на резултатите от изпитване N.3 в част III, подраздел 33.3.1.5. от ►M4 UN RTDG ◄, Ръководство за изпитвания и критерии, в съответствие с таблица 2.9.1:

Таблица 2.9.1.

Критерии за пирофорни течности

Категория	Критерии
1	Течността се запалва в рамките на 5 минути, когато е добавена към инертен носител и е изложена на въздух, или запалва или овъглява филтърна хартия при контакт с въздуха в рамките на 5 минути.

2.9.3. ***Предоставяне на информация за опасността***

Елементите на етикета се използват за вещества или смеси, които отговарят на критериите за класифициране в този клас на опасност в съответствие с таблица 2.9.2.

Таблица 2.9.2

Елементи на етикета за пирофорни течности

Класифициране	Категория 1
Пиктограма GHS	
Сигнална дума	Опасно
Предупреждение за опасност	H250: Самозапалва се при контакт с въздух
Препоръка за безопасност при предотвратяване	P210 P222 P280
Препоръка за безопасност при реагиране	P302 + P334 P370 + P378
Препоръка за безопасност при съхранение	P422
Препоръка за безопасност при изхвърляне	

2.9.4. ***Допълнителни съображения относно класифицирането***

2.9.4.1. Процедурата за класифициране за пирофорните течности не се прилага, когато опитът при производството или използването им показва, че веществото или сместа не се самозапалват при влизане в контакт с въздуха при нормална температура (т.е. за веществото е известно, че е стабилно при стайна температура за продължителен период от време (дни)).

▼B

2.10. **Пирофорни твърди вещества**

2.10.1. ***Определение***

Пирофорно твърдо вещество означава твърдо вещество или смес, които дори в малки количества могат да се запалят в рамките на пет минути след контакт с въздуха.

2.10.2. ***Критерии за класифициране***

2.10.2.1. Пирофорно твърдо вещество се класифицира в самостоятелна категория на опасност за този клас, въз основа на резултатите от изпитване N.2 в част III, подраздел 33.3.1.4 от ►**M4** UN RTDG ◄, Ръководство за изпитвания и критерии, в съответствие с таблица 2.10.1:

Таблица 2.10.1

Критерии за пирофорни твърди вещества

Категория	Критерии
1	Твърдото вещество се запалва в рамките на пет минути след контакт с въздуха.

Забележка

Изпитването се извършва върху веществото или сместа във физическата форма, в която са представени. Ако например за целите на доставка или превоз едно и също химично вещество е във физическа форма, различна от изпитваната, и се счита, че е възможно тази форма да измени съществено неговите резултати при изпитване за класифициране, новата форма на веществото също се подлага на изпитване.

2.10.3. ***Предоставяне на информация за опасността***

Елементите на етикета се използват за вещества или смеси, които отговарят на критериите за класифициране в този клас на опасност в съответствие с таблица 2.10.2.

Таблица 2.10.2

Елементи на етикета за пирофорни твърди вещества

Класифициране	Категория 1
Пиктограма GHS	
Сигнална дума	Опасно
Предупреждение за опасност	H250: Самозапалва се при контакт с въздух
Препоръка за безопасност при предотвратяване	P210 P222 P280
Препоръка за безопасност при реагиране	P335 + P334 P370 + P378
Препоръка за безопасност при съхранение	P422
Препоръка за безопасност при изхвърляне	

▼B

2.10.4. ***Допълнителни съображения относно класифицирането***

2.10.4.1. Процедурата за класифициране за пирофорните твърди вещества не се прилага, когато опитът при производството или използването им показва, че веществото или сместа не се самозапалват при контакт с въздуха при нормална температура (т.е. за веществото е известно, че е стабилно при стайна температура за продължителен период от време (дни)).

2.11. **Самонагряващи се вещества и смеси**

2.11.1. ***Определение***

2.11.1.1. Самонагряващото вещество или смес е течно или твърдо вещество или смес, различни от пирофорна течност или твърдо вещество, които при контакт с въздуха без допълнително подаване на енергия се самонагряват; това вещество или смес се отличават от пирофорната течност или твърдо вещество с това, че се запалват само когато са в големи количества (килограми) и само след дълги периоди от време (часове или дни).

▼M2

2.11.1.2. Самонагряването на дадено вещество или смес представлява процес, при който постепенната реакция на това вещество или смес с кислород (във въздуха) генерира топлина. Ако скоростта на образуване на топлина надвишава скоростта на топлоотделяне, температурата на веществото или сместа ще се повиши, което може да доведе, след период на индукция, до самозапалване и горене.

▼B

2.11.2. ***Критерии за класифициране***

2.11.2.1. Вещество или смес се класифицират като самонагряващо се вещество или смес от този клас, ако в хода на изпитванията, проведени в съответствие с метод, посочен в ►M4 UN RTDG ◄, Ръководство за изпитвания и критерии, част III, подраздел 33.3.1.6:

а) е получен положителен резултат при изпитване на кубичен образец със страна 25 mm при 140 °C;

б) е получен положителен резултат при изпитване на кубичен образец със страна 100 mm при 140 °C и е получен отрицателен резултат при изпитване на кубичен образец със страна 100 mm при 120 °C и веществото или сместа трябва да се опакова в опаковки с обем, по-голям от 3 m^3;

в) е получен положителен резултат при изпитване на кубичен образец със страна 100 mm при 140 °C и е получен отрицателен резултат при изпитване на кубичен образец със страна 100 mm при 100 °C и веществото или сместа трябва да се опакова в опаковки с обем, по-голям от 450 литра;

г) е получен е положителен резултат при изпитване на кубичен образец със страна 100 mm при 140 °C и е получен положителен резултат при изпитване на кубичен образец със страна 100 mm при 100 °C.

2.11.2.2. Самонагряващото вещество или смес се класифицират в една от двете категории за този клас на опасност, ако в хода на изпитването, проведено по метод N.4 в част III, подраздел 33.3.1.6 от ►M4 UN RTDG ◄, Ръководство за изпитвания и критерии, получените резултати отговарят на критериите съгласно таблица 2.11.1:

▼B

Таблица 2.11.1

Критерии за самонагряващи се вещества и смеси

Категория	Критерии
1	Получен е положителен резултат при изпитване на кубичен образец със страна 25 mm при 140 °C
2	а) получен е положителен резултат при изпитване на кубичен образец със страна 100 mm при 140 °C и е получен отрицателен резултат при изпитване на кубичен образец със страна 25 mm при 140 °C и веществото или сместа трябва да се опакова в опаковки с обем, по-голям от 3 m^3; или б) получен е положителен резултат при изпитване на кубичен образец със страна 100 mm при 140 °C и е получен отрицателен резултат при изпитване на кубичен образец със страна 25 mm при 140 °C, получен е положителен резултат при изпитване на кубичен образец със страна 100 mm при 120 °C и веществото или сместа трябва да се опакова в опаковки с обем, по-голям от 450 литра; или в) получен е положителен резултат при изпитване на кубичен образец със страна 100 mm при 140 °C и е получен отрицателен резултат при изпитване на кубичен образец със страна 25 mm при 140 °C и е получен положителен резултат при изпитване на кубичен образец със страна 100 mm при 100 °C.

Забележка

Изпитването се извършва върху веществото или сместа във физическата форма, в която са представени. Ако например за целите на доставка или превоза едно и също химично вещество е във физическа форма, различна от изпитваната, и се счита, че е възможно тази форма да измени съществено неговите резултати при изпитване за класифициране, новата форма на веществото също се подлага на изпитване.

2.11.2.3. Вещества и смеси с температура на самозапалване над 50 °C при обем 27 $м^3$ не се класифицират като самонагряващи се вещества или смеси.

2.11.2.4. Вещества и смеси с температура на самозапалване над 50 °C при обем 450 литра не се класифицират в категория 1 от този клас.

2.11.3. ***Предоставяне на информация за опасността***

Елементите на етикета се използват за вещества или смеси, които отговарят на критериите за класифициране в този клас на опасност в съответствие с таблица 2.11.2.

Таблица 2.11.2

Елементи на етикета за самонагряващи се вещества и смеси

Класифициране	Категория 1	Категория 2
GHS Пиктограми		
Сигнална дума	Опасно	Внимание
Предупреждение за опасност	H251: Самонагряващо се: може да се запали	H252: Самонагряващо се в големи количества; може да се запали

▼B

Класифициране	Категория 1	Категория 2
Препоръка за безопасност при предотвратяване	P235 + P410 P280	P235 + P410 P280
Препоръка за безопасност при реагиране		
Препоръка за безопасност при съхранение	P407 P413 P420	P407 P413 P420
Препоръка за безопасност при изхвърляне		

2.11.4. ***Допълнителни съображения относно класифицирането***

2.11.4.1. Относно подробните схеми за вземане на решения за класифицирането и изпитванията, които трябва да бъдат проведени за потвърждаване на различните категории, вж. фигура 2.11.1.

2.11.4.2. Не е необходимо да се прилага процедурата за класифициране на самонагряващите се вещества и смеси, ако резултатите от скрининговото изпитване могат адекватно да се съпоставят с резултатите от изпитването за класифициране и ако се прилага подходяща граница на безопасност. Примери за скринингови изпитвания са:

а) изпитване Grewer Oven (VDI насоки 2263, част 1, 199, методи за определяне на характеристиките на безопасност на прахообразни вещества) с начална температура 80 K над референтната температура за обем от 1 l;

б) скринингово изпитване на големи количества прахообразни вещества (Gibson, N. Harper, D.J.Rogers, R.Evaluation of the fire and explosion risks in drying powders, Plant Operations Progress, 4 (3), 181—189, 1985) с начална температура 60 K над референтната температура за обем от 1 l.

▼B

Фигура 2.11.1

Самонагряващи се вещества и смеси

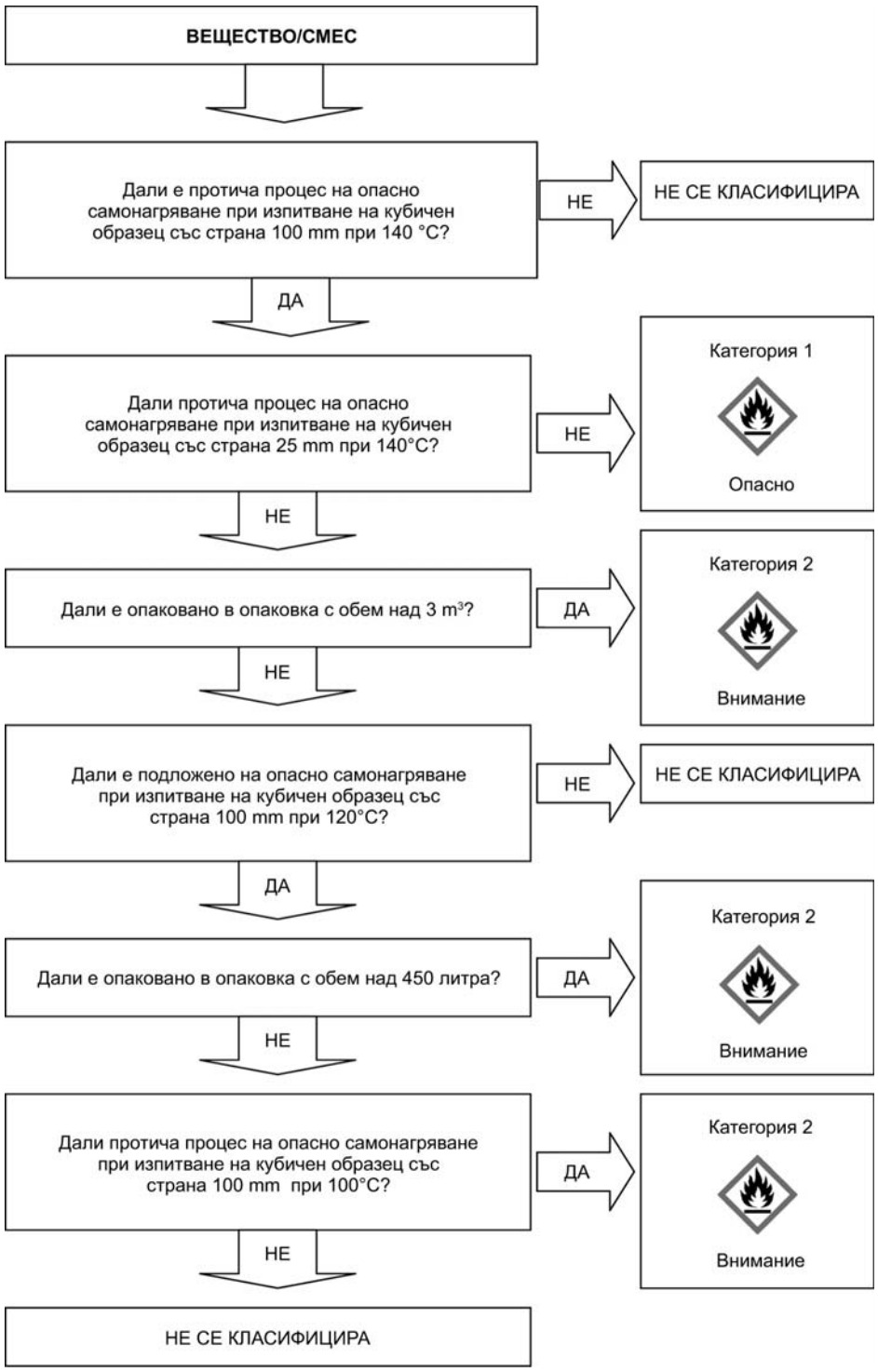

▼B

2.12. **Вещества и смеси, които в контакт с вода отделят запалими газове**

2.12.1. ***Определение***

Вещества или смеси, които в контакт с вода отделят запалими газове, означава твърди или течни вещества или смеси, които при взаимодействие с вода, са способни самозапалят или да отделят запалими газове в опасни количества.

2.12.2. ***Критерии за класифициране***

2.12.2.1. Вещество или смес, което в контакт с вода, отделя запалими газове, се класифицира в една от трите категории за този клас, въз основа на резултатите от изпитване N.5, описано в част III, подраздел 33.4.1.4 от ►**M4** UN RTDG ◄, Ръководство за изпитвания и критерии, в съответствие с таблица 2.12.1:

Таблица 2.12.1

Критерии за вещества или смеси, които в контакт с вода отделят запалими газове

Категория	Критерии
1	Всяко вещество или смес, които бурно реагират с вода при температура на обкръжаващата среда, и най-общо проявява тенденция, при която отделеният газ се самозапалва, или които реагират при взаимодействие с вода при такава температура на обкръжаващата среда, че скоростта на отделяне на запалим газ е 10 или повече литри за килограм вещество за всяка една минута.
2	Всяко вещество или смес, които достатъчно активно реагират с водата при такава температурата на обкръжаващата среда, че максималната скорост на отделяне на запалим газ е 20 или повече литри за килограм вещество в час, и които не съответстват на критериите за класифициране в категория 1.
3	Всяко вещество или смес, които бавно реагират с вода при такава температура на обкръжаващата среда, че максималната скорост на отделяне на запалим газ е 1 или повече литри за килограм вещество в час, и които не съответстват на критериите за класифициране в категории 1 и 2.

Забележка

Изпитването се извършва върху веществото или сместа във физическата форма,в която са представени. Ако например за целите на доставка или превоз едно и също химично вещество е във физическа форма, различна от изпитваната и се счита, че е възможно тази форма да измени съществено неговите резултати при изпитване за класифициране, новата форма на веществото също се подлага на изпитване.

2.12.2.2. Вещество или смес се класифицират като вещество или смес, които в контакт с вода отделят запалими газове, ако на всеки етап от процедурата на изпитване протича самозапалване.

2.12.3. ***Предоставяне на информация за опасността***

Елементите на етикета се използват за вещества или смеси, които отговарят на критериите за класифициране в този клас на опасност в съответствие с таблица 2.12.2.

▼B

Таблица 2.12.2

Елементи на етикета за вещества или смеси, които при контакт с вода отделят запалими газове

Класифициране	Категория 1	Категория 2	Категория 3
GHS Пиктограми			
Сигнална дума	Опасно	Опасно	Внимание
Предупреждение за опасност	H260: При контакт с вода отделя запалими газове, които могат да се самозапалят	H261: При контакт с вода отделя запалими газове	H261: При контакт с вода отделя запалими газове
Препоръка за безопасност при предотвратяване	P223 P231 + P232 P280	P223 P231 + P232 P280	P231 + P232 P280
Препоръка за безопасност при реагиране	P335 + P334 P370 + P378	P335 + P334 P370 + P378	P370 + P378
Препоръка за безопасност при съхранение	P402 + P404	P402 + P404	P402 + P404
Препоръка за безопасност при изхвърляне	P501	P501	P501

2.12.4. ***Допълнителни съображения относно класифицирането***

2.12.4.1. Не е необходимо да се прилага процедурата за класифициране към този клас, ако:

а) химичната структура на веществото или сместа не съдържа метали или металоиди; или

б) опитът в производството и използването показва, че даденото вещество или смес не реагират с вода, т.е. веществото е произведено с вода или е промито с вода; или

в) известно е, че веществото или сместа са разтворими във вода и образуват стабилна смес.

2.13. **Оксидиращи течности**

2.13.1. ***Определение***

Оксидираща течност означава течно вещество или смес, които сами по себе си не е необходимо да са запалими, но обикновено посредством отделяне на кислород, е възможно да предизвикат или да спомагат за горенето на друг материал.

2.13.2. ***Критерии за класификация***

2.13.2.1. Оксидиращата течност се класифицира в една от трите категории за този клас, въз основа на резултатите от изпитване O.2 в част III, подраздел 34.4.2 от ►**M4** UN RTDG ◄, Ръководство за изпитвания и критерии, в съответствие с таблица 2.13.1:

▼B

Таблица 2.13.1

Критерии за оксидиращи течности

Категория	Критерии
1	Всяко вещество или смес, които, смесени с целулоза в масово съотношение 1:1 от веществото (или сместа) и целулоза, се самозапалзват в хода на изпитването; или времето за повишаване на налягането на смес 1:1 от масата на вещество и целулоза е по-малко от времето за повишаване на налягането на смес с масово съотношение 1:1 от 50 % разтвор на хлорна киселина и целулоза.
2	Всяко вещество или смес, които, смесени с целулоза в масово съотношение 1:1 от веществото (или сместа) и целулоза, имат по време на изпитването средно време на повишаване на налягането, което е по-малко или равно на средното време за повишаване на налягането на смес в масово съотношение 1:1 от 40 % воден разтвор на натриев хлорат и целулоза; и не отговарят на критериите за класифициране в категория 1.
3	Всяко вещество или смес, които, смесени с целулоза в масово съотношение 1:1 от веществото (или сместа) и целулоза, имат по време на изпитването средно време на повишаване на налягането, което е по-малко или равно на средното време за повишаване на налягането на смес в масово съотношение 1:1 от 65 % воден разтвор на натриев хлорат и целулоза; и не отговарят на критериите за класифициране в категория 1 и 2.

2.13.3. ***Предоставяне на информация за опасност***

Елементите на етикета се използват за вещества или смеси, които отговарят на критериите за класифициране в този клас на опасност в съответствие с таблица 2.13.2.

Таблица 2.13.2

Елементи на етикета за оксидиращи течности

Класифициране	Категория 1	Категория 2	Категория 3
GHS Пиктограми			
Сигнална дума	Опасно	Опасно	Внимание
Предупреждение за опасност	H271: Може да предизвика пожар или експлозия; силен окислител	H272: Може да усили пожара; окислител	H272: Може да усили пожара; окислител
Препоръка за безопасност при предотвратяване	P210 P220 P221 P280 P283	P210 P220 P221 P280	P210 P220 P221 P280
Препоръка за безопасност при реагиране	P306 + P360 P371 + P380 + P375 P370 + P378	P370 + P378	P370 + P378

▼B

Класифициране	Категория 1	Категория 2	Категория 3
Препоръка за безопасност при съхранение			
Препоръка за безопасност при изхвърляне	P501	P501	P501

2.13.4. ***Допълнителни съображения относно класифицирането***

2.13.4.1. Процедурата по класифицирането на органичните вещества или смеси в този клас не се прилага, ако:

а) веществото или сместа не съдържат кислород, флуор или хлор; или

б) веществото или сместа съдържат кислород, флуор или хлор и тези елементи са химически свързани само с въглерод или водород.

2.13.4.2. За неорганичните вещества или смеси процедурата за класифициране в този клас не се прилага, ако те не съдържат кислородни или халогенни атоми.

2.13.4.3. При различие между резултатите от изпитванията и опита, натрупан при използването и употребата на вещества или смеси, който показва, че те са оксидиращи, заключенията, направени въз основа на натрупания опит имат предимство пред резултатите от изпитванията.

2.13.4.4. Когато веществата или смесите предизвикват повишаване на налягането (твърде високо или твърде ниско), причинено от химични реакции, които не характеризират оксидиращите свойства на веществото или сместа, изпитването, описано в част III, подраздел 34.4.2 от ►**M4** UN RTDG ◄, Ръководство за изпитвания и критерии, се повторя с инертно вещество, например диатомит (кизелгур), на мястото на целулозата, за да се изясни природата на реакцията и да се провери дали няма погрешен положителен резултат.

2.14. **Оксидиращи твърди вещества**

2.14.1. ***Определение***

Оксидиращо твърдо вещество означава твърдо вещество или смес, които сами по себе си не е необходимо са запалими, но обикновено посредством отделяне на кислород, могат да предизвикат или да съдействат за горенето на друг материал.

2.14.2. ***Критерии за класифициране***

2.14.2.1. Оксидиращо твърдо вещество се класифицира в една от трите категории за този клас, въз основа на резултатите от изпитване O.1 в част III, подраздел 34.4.1 от ►**M4** UN RTDG ◄, Ръководство за изпитвания и критерии, в съответствие с таблица 2.14.1:

Таблица 2.14.1

Критерии за оксидиращи твърди вещества

Категория	Критерии
1	Всяко вещество или смес, които смесени в масово съотношение 4:1 или 1:1 от изпитвания образец и целулоза, имат средно време на изгаряне, което е по-малко от средното време на изгаряне на смес с масово съотношение 3:2 от калиев бромат и целулоза.
2	Всяко вещество или смес, които смесени в масово съотношение 4:1 или 1:1 от изпитвания образец и целулоза, имат средно време на изгаряне, което е равно или по-малко от средното време на изгаряне на смес с масово съотношение 2:3 от калиев бромат и целулоза и за които критериите за категория 1 не са спазени.

▼B

Категория	Критерии
3	Всяко вещество или смес, които смесени в масово съотношение 4:1 или 1:1 от изпитвания образец и целулоза, имат средно време на изгаряне, което е равно или по-малко от средното време на изгаряне на смес с масово съотношение 3:7 от калиев бромат и целулоза и за които критериите за категории 1 и 2 не са спазени.

Забележка 1

Някои оксидиращи твърди вещества също така представляват опасност от масова експлозия при определени условия (когато се съхраняват в големи количества). Някои видове амониев нитрат могат да причинят масова експлозия при извънредни условия и „Устойчивостта на изпитването за детонация“ (Кодекс ВС, приложение 3, изпитване 5) може да се използва за оценка на тази опасност. В тази връзка се предвижда подходяща информация в ИЛБ. *Забележка 2*

Изпитването се извършва върху веществото или сместа във физическата форма, в която са представени. Ако например за целите на доставка или превоз едно и също химично вещество е във физическа форма, различна от изпитваната, и се счита, че е възможно тази форма да измени съществено неговите резултати при изпитване за класифициране, новата форма на веществото също се подлага на изпитване.

2.14.3. ***Предоставяне на информация за опасността***

Елементите на етикета се използват за вещества или смеси, които отговарят на критериите за класифициране в този клас на опасност в съответствие с таблица 2.14.2.

Таблица 2.14.2

Елементи на етикета за оксидиращи твърди вещества

	Категория 1	Категория 2	Категория 3
GHS Пиктограми			
Сигнална дума	Опасно	Опасно	Внимание
Предупреждение за опасност	H271: Може да предизвика пожар или експлозия; силен окислител	H272: Може да усили пожара; окислител	H272: Може да усили пожара; окислител
Препоръка за безопасност при предотвратяване	P210 P220 P221 P280 P283	P210 P220 P221 P280	P210 P220 P221 P280
Препоръка за безопасност при реагиране	P306 + P360 P371 + P380 + P375 P370 + P378	P370 + P378	P370 + P378
Препоръка за безопасност при съхранение			

▼B

	Категория 1	Категория 2	Категория 3
Препоръка за безопасност при изхвърляне	P501	P501	P501

2.14.4. ***Допълнителни съображения относно класифицирането***

2.14.4.1. Процедурата за класифициране на органичните вещества или смеси в този клас не се прилага, ако:

а) веществото или сместа не съдържат кислород, флуор или хлор; или

б) веществото или сместа съдържат кислород, флуор или хлор и тези елементи са химически свързани само с въглерод или водород.

2.14.4.2. Процедурата за класифициране на неорганичните вещества или смеси в този клас не се прилага, ако те не съдържат кислородни или халогенни атоми.

2.14.4.3. При различие между резултатите от изпитванията и опита, натрупан при използването и употребата на вещества или смеси, който показва, че те са оксидиращи, заключенията, направени въз основа на натрупания опит имат предимство пред резултатите от изпитванията.

2.15. **Органични пероксиди**

2.15.1. ***Определение***

2.15.1.1. Органични пероксиди означава органични вещества в течно или твърдо състояние, които съдържат двувалентна -O-O- структура и може да се разглеждат като производни на водородния пероксид, където един или двата водородни атома са заместени с органични радикали. Терминът органичен пероксид включва и смеси (формулировки) на органични пероксиди, които съдържат поне един органичен пероксид. Органичните пероксиди са термично неустойчиви вещества или смеси, които могат да претърпят самоускоряващо се екзотермично разлагане. Освен това те могат да притежават едно или няколко от следните свойства:

i) да са способни на експлозивно разлагане;

ii) да горят бързо;

iii) да бъдат чувствителни на въздействие или триене;

iv) да реагират опасно с други вещества.

2.15.1.2. Органичният пероксид се счита за притежаващ взривни свойства, ако в хода на лабораторното изпитване сместа (формулировката) е способна да детонира, да дефлагрира бързо, или да прояви много силен термичен ефект при нагряване в затворено пространство.

2.15.2. ***Критерии за класифициране***

2.15.2.1. Всеки органичен пероксид се класифицира в този клас с изключение на случаите когато съдържа:

а) не повече от 1,0 % свободен кислород от органичните пероксиди, когато съдържанието на водородния пероксид не превишава 1,0 %; или

б) не повече от 0,5 % свободен кислород от органичните пероксиди, когато съдържанието на водородния пероксид е по-голямо от 1,0 %, но не превишава 7,0 %.

▼B

Забележка

Наличното съдържание на кислород (%) за дадена смес от органични пероксиди се получава по формулата:

$$16 \times \sum_{i}^{n} \left(\frac{n_i \times c_i}{m_i} \right)$$

където:

n_i = броя пероксидни групи на молекула органичен пероксид i;

c_i = концентрация (% масови) на органичен пероксид i;

m_i = молекулна маса на органичен пероксид i.

2.15.2.2. Органичните пероксиди се класифицират в една от седемте категории „типове A—G“ за този клас, в съответствие със следните принципи:

а) всеки органичен пероксид, който,когато е опакован, може да детонира или да дефлагрира бързо, се определя като органичен пероксид ТИП A;

б) всеки органичен пероксид, притежаващ експлозивни свойства и който, когато е опакован, не детонира и не дефлагрира бързо, но е възможно да възникне термална експлозия в опаковката, се определя като органичен пероксид от ТИП B;

в) всеки органичен пероксид, притежаващ експлозивни свойства, ако веществото или сместа, когато са опаковани, не могат да детонират или да дефлагрират бързо, нито може да възникне термална експлозия, се определя като органичен пероксид от ТИП C;

г) всеки органичен пероксид, който в хода на лабораторното изпитване:

i) детонира частично, не дефлагрира бързо и не проявява силен ефект, когато се нагряват в затворено пространство; или

ii) изобщо не детонира, дефлагрира бавно и не проявява силен ефект, когато се нагряват в затворено пространство; или

iii) изобщо не детонира или дефлагрира и показва умерен ефект, когато се нагрява в затворено пространство;

се определя като органичен пероксид от ТИП D;

д) всеки органичен пероксид, който при лабораторно изпитване детонира, не дефлагрира изобщо и проявява слаб или никакъв ефект при нагряване в затворено пространство, се определя като органичен пероксид от ТИП E;

е) всеки органичен пероксид, който при лабораторно изпитване не детонира в кавитационно състояние, не дефлагрира изобщо и проявява слаб или никакъв ефект при нагряване в затворено пространство, както и малка или никаква експлозивна мощност, се определя като органичен пероксид от ТИП F;

ж) всеки органичен пероксид, който при лабораторно изпитване не детонира в кавитационно състояние, не дефлагрира изобщо, не проявява никакъв ефект при нагряване в затворено пространство или експлозивна мощност, при условие че е термично устойчив, т.е. температурата на самоускоряващо се разлагане е 60 °C или по-висока за 50 kg опаковка ([1]), а при течни смеси за намаляване на чувствителността е използван разредител с температура на кипене не по-ниска от 150 °C, се определя като органичен пероксид от ТИП G. Ако органичният пероксид не е термично устойчив или ако за намаляване на чувствителността се използва разредител с температура на кипене по-ниска от 150 °C, се определя като органичен пероксид от ТИП F.

([1]) ►**M4** Вж. UN RTDG, Ръководство за изпитвания и критерии, подраздели 28.1, 28.2, 28.3 и таблица 28.3. ◄

▼B

Когато изпитването е проведено в определена опаковка и опаковката е променена, се провежда допълнително изпитване, когато се прецени, че промяната в опаковката ще повлияе върху резултатите от изпитването.

2.15.2.3. *Критерии за контрол на температурата*

Следните органични пероксиди подлежат на контрол на температурата:

а) органични пероксиди от типове B и C с SADT ≤ 50° C;

б) органични пероксиди от тип D, проявяващи умерен ефект при нагряване в затворено пространство ([1]) с SADT ≤ 50° C или проявяващи слаб или нулев ефект при нагряване в затворено пространство с SADT ≤ 45° C; и

в) органични пероксиди от типове E и F с SADT ≤ 45° C.

Методите на изпитване за определяне на SADT, както и методите за изчисление на контролна и аварийна температура са дадени в ►M4 UN RTDG ◄, Ръководство за изпитвания и критерии, част II, раздел 28. Избраното изпитване се провежда по начин, който е представителен, както за размера, така и за материалите на опаковката.

2.15.3. ***Предоставяне на информация за опасността***

Елементите на етикета се използват за вещества или смеси, които отговарят на критериите за класифициране в този клас на опасност в съответствие с таблица 2.15.1.

Таблица 2.15.1

Елементи на етикета за органични пероксиди

Класифициране	Тип A	Тип B	Тип C и D	Тип E и F	Тип G
GHS Пиктограми		 			Няма елементи на етикети, предназначени за тази категория на опасност
Сигнална дума	Опасно	Опасно	Опасно	Внимание	
Предупреждение за опасност	H240: Може да предизвика експлозия при нагряване	H241: Може да предизвика пожар или експлозия при нагряване	H242: Може да предизвика пожар при нагряване	H242: Може да предизвика пожар при нагряване	
Препоръка за безопасност при предотвратяване	P210 P220 P234 P280	P210 P220 P234 P280	P210 P220 P234 P280	P210 P220 P234 P280	
Препоръка за безопасност при реагиране					

([1]) ►M4 Както е определено от изпитванията от серия E, препоръчани в UN RTDG, Ръководство за изпитвания и критерии, част II. ◄

▼B

Класифициране	Тип A	Тип B	Тип C и D	Тип E и F	Тип G
Препоръка за безопасност при съхранение	P411 + P235 P410 P420	P411 + P235 P410 P420	P411 + P235 P410 P420	P411 + P235 P410 P420	
Препоръка за безопасност при изхвърляне	P501	P501	P501	P501	

За тип Ж няма определени елементи на информацията за опасността, но се взема предвид възможността да притежава свойства, характерни за други класове на опасност.

2.15.4. ***Допълнителни съображения относно класифицирането***

2.15.4.1. По правило органичните пероксиди се класифицират въз основа на тяхната химична структура, както и на свободния кислород и съдържанието на водороден пероксид в сместа (виж 2.15.2.1.). Свойствата на органичните пероксиди, които са необходими за тяхното класифициране, се определят експериментално път. Класифицирането на органичните пероксиди се извършва в съответствие с изпитванията от серии A—З, както е описано в част II на ►**M4** UN RTDG ◄, Ръководство за изпитвания и критерии. Процедурата за класифициране е описана във фигура 2.15.1.

2.15.4.2. Смеси от вече класифицирани органични пероксиди могат да се класифицират като същия тип органичен пероксид, аналогичен на най-опасната съставка. Въпреки това, предвид обстоятелството, че две устойчиви съставки могат да образуват термично по-малко устойчива смес, се определя температурата на самоускоряващо се разлагане (SADT) на сместа.

Забележка: Сборът на индивидуалните части на сместа може да бъде по-опасен от индивидуалните съставки, взети поотделно.

▼B

Фигура 2.15.1

Органични пероксиди

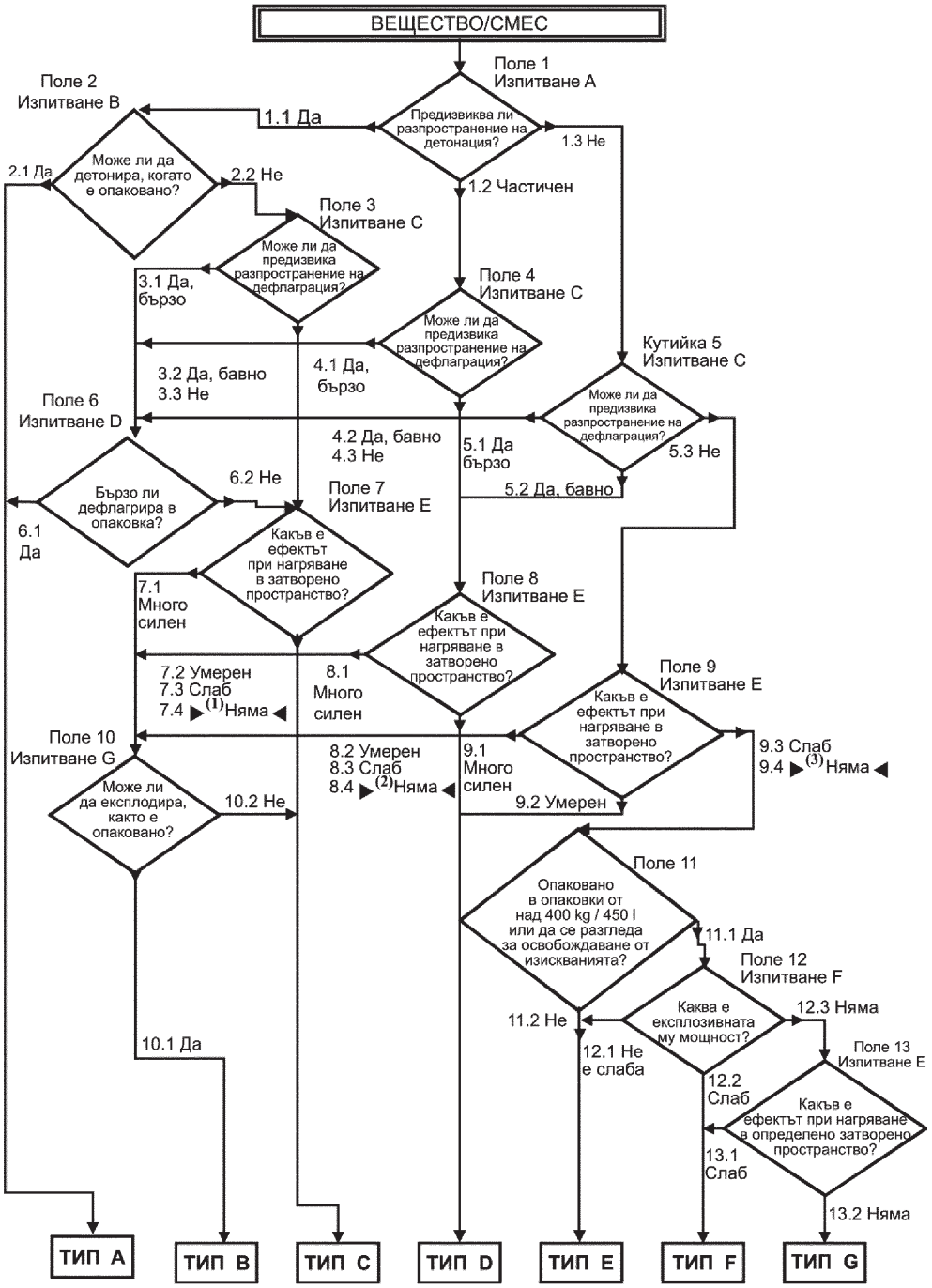

▶(1) (2) (3) M2

▼B

2.16. **Корозивни за метали**

2.16.1. ***Определение***

Вещество или смес, корозивни за метали означава вещество или смес, които чрез химическо действие могат съществено да увредят или дори да разрушат металите.

2.16.2. ***Критерии за класифициране***

2.16.2.1. Вещество или смес, корозивни за метали, се класифицират в самостоятелна категория за този клас, въз основа на резултатите от изпитване в част III, подраздел 37.4 от ►M4 UN RTDG ◄, Ръководство за изпитвания и критерии, в съответствие с таблица 2.16.1.

Таблица 2.16.1

Критерии за вещества и смеси, корозивни за метали

Категория	Критерии
1	Скоростта на корозия на стоманените или алуминиеви повърхности превишава 6,25 mm за година при температура на изпитване 55 °C, при изпитване и на двата материала.

Забележка

Когато първоначалното изпитване на стоманата или алуминия показва, че изпитваните вещество или смес са корозивни, не се налага последващо изпитване на другия метал.

2.16.3. ***Предоставяне на информация за опасността***

Елементите на етикета се използват за вещества или смеси, които отговарят на критериите за класифициране в този клас на опасност в съответствие с таблица 2.16.2.

Таблица 2.16.2

Елементи на етикета за вещества и смеси, корозивни за метали

Класифициране	Категория 1
Пиктограма GHS	
Сигнална дума	Внимание
Предупреждение за опасност	H290: Може да бъде корозивно за металите
Препоръка за безопасност при предотвратяване	P234
Препоръка за безопасност при реагиране	P390
Препоръка за безопасност при съхранение	P406
Препоръка за безопасност при изхвърляне	

▼M4 *Забележка:*

Когато дадено вещество или смес е класифицирано(а) като корозивно за метали, но некорозивно(а) за кожата и/или очите, се прилагат разпоредбите за етикетиране, съдържащи се в раздел 1.3.6.

▼**B**

2.16.4. ***Допълнителни съображения относно класифицирането***

2.16.4.1. Скоростта на корозия може да бъде измерена по метода, описан в част III, подраздел 37.4 от ►**M4** UN RTDG ◄, Ръководство за изпитвания и критерии. Образците, използвани при изпитването, се изготвят от следните материали:

а) за целите на изпитване на стомана — типове стомана

— S235JR+CR (1.0037 resp.St 37-2),

— S275J2G3+CR (1.0144 resp.St 44-3), ISO 3574 изменен, Унифицирана система за номериране (UNS) G 10200, или SAE 1020.

б) за целите на изпитване на алуминия — непокрит тип 7075-T6 или AZ5GU-T6.

▼B

3. ЧАСТ 3: ОПАСНОСТИ ЗА ЗДРАВЕТО

3.1. **Остра токсичност**

3.1.1. ***Определения***

3.1.1.1. Острата токсичност означава онези вредни ефекти, които възникват след приемане през устата или кожата на еднократна доза вещество или смес, или на многократни дози в течение на 24 часа, или при експозиция при вдишване в течение на 4 часа.

3.1.1.2. Класът на опасност Остра токсичност се подразделя на:

— остра орална токсичност;

— остра дермална токсичност;

— остра инхалационна токсичност

3.1.2. ***Критерии за класифициране на вещества като остро токсични***

▼M2

3.1.2.1. Веществата могат да бъдат отнесени към една от четирите категории на остра токсичност по орален, дермален или инхалационен път в съответствие с числените критерии, показани в таблица 3.1.1. Острите токсични стойности са изразени като (приблизително) LD_{50} (орални, дермални) или LC_{50} (инхалационни) стойности или като оценки на остра токсичност (ATE). Пояснителните бележки са дадени след таблица 3.1.1.

Таблица 3.1.1.

Категории на опасност от остра токсичност и оценки на остра токсичност (ATE), определящи съответните категории

Път на експозиция	Категория 1	Категория 2	Категория 3	Категория 4
Орална (mg/kg телесно тегло) Вж.: забележка а) забележка б)	ATE ≤ 5	5 < ATE ≤ 50	50 < ATE ≤ 300	300 < ATE ≤ 2 000
Дермална (mg/kg телесно тегло) Вж.: забележка а) забележка б)	ATE ≤ 50	50 < ATE ≤ 200	200 < ATE ≤ 1 000	1 000 < ATE ≤ 2 000
Газове (ppmV ([1])) Вж.: забележка а) забележка б) забележка в)	ATE ≤ 100	100 < ATE ≤ 500	500 < ATE ≤ 2 500	2 500 < ATE ≤ 20 000
Пари (mg/l) Вж.: забележка а) забележка б) забележка в) забележка г)	ATE ≤ 0,5	0,5 < ATE ≤ 2,0	2,0 < ATE ≤ 10,0	10,0 < ATE ≤ 20,0
Прах и мъгла (mg/l) Вж.: забележка а) забележка б) забележка в)	ATE ≤ 0,05	0,05 < ATE ≤ 0,5	0,5 < ATE ≤ 1,0	1,0 < ATE ≤ 5,0

([1]) Концентрациите на газ са изразени в части на милион за обема (ppmV).

▼M2

Забележки към таблица 3.1.1:

а) Оценката на острата токсичност (ATE) за класифицирането на вещество е получена посредством LD_{50}/LC_{50}, когато са налични.

б) Оценката на острата токсичност (ATE) за класифицирането на вещество в смес е получена посредством:

— LD_{50}/LC_{50}, когато са налични,

— съответния коефициент на преобразуване от таблица 3.1.2, който се отнася за резултатите от изпитването в определени граници, или

— съответния коефициент на преобразуване от таблица 3.1.2, който се отнася за категорията за класифициране.

▼M4

в) Използваните в таблицата диапазони, в които се изменя оценката на острата токсичност (ATE) по отношение на инхалационната токсичност, са базирани на 4-часова експозиция за целите на изпитването. Преобразуването на наличните данни за инхалационна токсичност, получени в резултат на едночасова експозиция, е възможно посредством деление на коефициент 2 за газовете и парите и на коефициент 4 — за праха и мъглата.

▼M2

г) За някои вещества атмосферата за изпитване се състои не просто от пари, а от смес с течна и газообразна фаза. За други вещества атмосферата за изпитване може да се състои от пари, близки до газообразната фаза. В тези последни случаи класифицирането се основава на ppmV, както следва: категория 1 (100 ppmV), категория 2 (500 ppmV), категория 3 (2 500 ppmV), категория 4 (20 000 ppmV).

Термините „прах“, „мъгла“ и „пара“ се определят, както следва:

— прах: твърди частици от дадено вещество или смес, суспендирани в газ (обикновено въздух);

— мъгла: течни капки от дадено вещество или смес, суспендирани в газ (обикновено въздух);

— пари: газообразната форма на дадено вещество или смес, освободено от неговото течно или твърдо състояние.

Прахът се образува обикновено в резултат на механични процеси. Мъглата се образува обикновено в резултат на кондензацията на преситени пари или физическото разделяне на течности. Праховете и мъглата обикновено са с размери на частиците, които са между по-малко от 1 и 100 μm.

▼B

3.1.2.2. *Специфични съображения относно класифицирането на вещества като остро токсични*

3.1.2.2.1. Предпочитаните видове за изпитване за оценка на острата токсичност по орален път и чрез вдишване са плъховете, а предпочитан вид за оценка на острата дермална токсичност са плъховете и зайците. Когато има експерименталните данни за остра токсичност по отношение на няколко вида животни, се използва научно мнение при избора на най-подходящата стойност на LD_{50} от валидните и добре проведени изпитвания.

3.1.2.3. *Специфични съображения относно класифицирането на вещества като остро токсични по инхалационен път*

3.1.2.3.1. Единиците за инхалационна токсичност са функция на формата на вдишания материал. Стойностите за прах и мъгла се изразяват в mg/l. Стойностите за газовете се изразяват в ppmV. Като се отчитат трудностите при изпитването на парите, някои от които представляват смес от течна и парова фаза, стойностите в таблицата са дадени в единиците mg/l. Но при тези пари, които са в състояние близо до газообразното, класифицирането се основава на ppmV.

▼B

3.1.2.3.2. Особено значение при класифицирането за инхалационна токсичност има употребата на добре обосновани стойности в категориите за висока токсичност за прах и мъгла. Вдишани частици със средно масов аеродинамичен диаметър (MMAD) от 1 до 4 микрона ще се отлагат във всички части на дихателните пътища на плъховете. Този диапазон на размерите на частиците съответства на максимална доза от около 2 mg/l. За да се постигне приложимост на опитите върху животни към човешка експозиция, е най-добре прахът и мъглата да се изпитват в този диапазон при плъхове.

3.1.2.3.3. В допълнение към класифицирането за инхалационна токсичност, ако има данни, които показват, че механизмът на токсичност е корозивност, веществото или сместа, се етикетират и като „корозивни за дихателните пътища“ (вж. забележка 1 в 3.1.4.1.). Корозивността на дихателните пътища се определя като разрушаване на тъканите на дихателните пътища след ограничен период на еднократна експозиция, аналогична на корозия на кожата; това включва и разрушаване на мукоза. Оценката на корозивност може да се основава на експертна оценка, което използва такива данни като напр.: човешки опит и опит с животни, съществуващи данни (in vitro), pH стойности, информация за аналогични вещества или всякакви други подходящи данни.

3.1.3. ***Критерии за класифициране на смеси като остро токсични***

3.1.3.1. Критериите за класифициране на вещества за остра токсичност, посочени в раздел 3.1.2, се базират на данните за смъртоносна доза (получени чрез изпитване или определени). За смеси е необходимо да се получи или определи информация, която позволява да се приложат критериите за класифициране на съответната смес. Подходът на класифициране за остра токсичност е стъпаловиден и зависи от количеството информация налична за самата смес и за отделните ѝ съставки. На схемата (фигура 3.1.1) е представен процеса, който трябва да бъде следван.

▼M2

3.1.3.2. При класифицирането на смеси за остра токсичност се взема предвид всеки път на експозиция, но само един път на експозиция е необходим, при положение че този път е следван (оценен или изпитван) за всички съставки и не съществуват доказателства, които да сочат остра токсичност чрез много пътища. Когато съществуват доказателства за остра токсичност чрез много пътища на експозиция, класификацията трябва да се проведе за всички приложими пътища на експозиция. Отчита се цялата налична информация. Използват се пиктограмата и сигналната дума, които отразяват най-високата категория на опасност, както и всички съответни предупреждения за опасност.

▼B

3.1.3.3. С цел използване на всички налични данни при класифицирането на опасността на смесите са направени определени предположения, които се прилагат, когато е целесъобразно при стъпаловидния подход:

а) „съставки от значение за класификацията“ на дадена смес са тези, които присъстват в концентрации 1 % (тегловни — при твърди вещества, течности, прах, мъгла и пари и обемни — при газовете) или повече, ако няма основание да се предполага, че дадена съставка, присъстваща в концентрация помалка от 1 %, може да има значение при класифицирането за остра токсичност на смесите. (вж. таблица 1.1).

б) когато класифицирана смес се използва като съставка на друга смес, действителната или определената оценка за остра токсичност (ATE) за въпросната смес може да се използва при класифицирането на новата смес, като се използват формулите в раздел 3.1.3.6.1 и параграф 3.1.3.6.2.3.

▼M2

в) Ако превърнатите оценки за точката на остра токсичност за всички съставки на дадена смес са в една и съща категория, сместа се класифицира в тази категория.

▼M2

г) Когато за съставките на дадена смес са налични единствено данни в диапазон (или информация за категорията на опасност на острата токсичност), те могат да бъдат превърнати в оценки за точката на остра токсичност в съответствие с таблица 3.1.2 при изчислението на класифицирането на новата смес, като се използват формулите в раздели 3.1.3.6.1 и 3.1.3.6.2.3.

▼B

Фигура 3.1.1

Стъпаловиден подход при класифицирането на смеси за остра токсичност



3.1.3.4. *Класифициране на смеси при наличие на данни за остра токсичност за цялата смес*

3.1.3.4.1. Когато самата смес е била изпитана, за да се определи нейната остра токсичност, тя се класифицира в съответствие със същите критерии, които са използвани за веществата, представени в таблица 3.1.1. Ако за съответната смес липсват данни от изпитване, се използват процедурите, посочени в раздели 3.1.3.5 и 3.1.3.6.

3.1.3.5. *Класифициране на смеси при липса на данни за остра токсичност за цялата смес: свързващи принципи*

3.1.3.5.1. Когато самата смес не е подлагана на изпитване за остра токсичност, но има достатъчно данни за отделните съставки и подобни изпитани смеси, за да се характеризират адекватно опасностите, свързани със сместа, тези данни се използват в съответствие с установените в раздел 1.1.3. свързващи правила.

▼M2

3.1.3.5.2. Ако дадена изпитвана смес е разредена с разтворител, принадлежащ към еквивалентна или по-ниска категория на токсичност в сравнение с най-малко токсичните първоначални съставки, и който не би трябвало да повлияе на токсичността на останалите съставки, то новата разредена смес може да се класифицира като еквивалентна на първоначалната изпитвана смес. Като алтернатива може да се използва формулата, пояснена в раздел 3.1.3.6.1.

▼B

3.1.3.6. *Класифицирането на смеси на база съставките на сместа (формула на адитивност)*

3.1.3.6.1. Наличие на данни за всички съставки

За да се гарантира точността на класифицирането на сместа и еднократното извършване на изчислението за всички системи, сектори и категории, оценката на острата токсичност (ATE) на съставките се провежда, както следва:

▼B

а) включва съставките с известна остра токсичност, отнасящи се към една от категориите на остра токсичност, показани в Таблица 3.1.1;

б) не се отчитат съставките, които не се считат за остро токсични (например вода, захар);

▼M2

в) не се отчитат съставките, ако наличните данни са от изпитване на гранична доза (на горната граница за категория 4 за съответния път на експозиция, както е посочено в таблица 3.1.1) и не показват остра токсичност.

Съставките, които влизат в обхвата на настоящия раздел, се разглеждат като съставки с известна оценка на остра токсичност (ATE). Вж. забележка б) към таблица 3.1.1 и раздел 3.1.3.3 за целесъобразното прилагане на наличните данни в уравнението по-долу, както и раздел 3.1.3.6.2.3.

▼B

ATE на сместа се определя чрез изчисления, основани на стойностите на ATE за всички съставки от значение за класификацията според следната формула по-долу за орална, дермална или инхалационна токсичност:

$$\frac{100}{ATE_{mix}} = \sum_{n} \frac{C_i}{ATE_i}$$

където:

C_i = концентрация на съставката i (тегловни или обемни %)

i = индивидуалната съставка от 1 до n

n = брой съставки

ATE_i = Оценка на остра токсичност на съставка i.

3.1.3.6.2. Класифициране на сместите при липса на данни за всички съставки

3.1.3.6.2.1. Когато не е налице ATE за отделна съставка на сместа, но наличната информация, като например от посочения по-долу вид, може да обезпечи определянето на коефициент на превръщане, като посочения в таблица 3.1.2, се прилага формулата в раздел 3.1.3.6.1.

Това включва оценка на:

а) екстраполация между оценките на оралната, дермална и инхалационна остра токсичност ([1]). Подобна оценка може да изисква подходящи фармакодинамични и фармакокинетични данни;

б) данни от експозицията на хората, които показват наличие на токсичен ефект, но не предоставят данни за смъртоносна доза;

в) доказателства от всякакви други изпитвания/проби на токсичност, налични за даденото вещество, които показват остри токсични ефекти, но не предоставят задължително данни за смъртоносна доза; или

г) данни за аналогични вещества, при които е използвана връзката между структура и действие.

Такъв подход обикновено изисква съществена допълнителна техническа информация и добре подготвени и опитни експерти (експертна оценка, вж. раздел 1.1.1), за да се оцени острата токсичност по надежден начин. При отсъствие на такава информация се преминава към параграф 3.1.3.6.2.3.

([1]) ►M2 Когато смесите съдържат съставки, за които няма данни за остра токсичност за всеки един път на експозиция, оценките за остра токсичност може да бъдат екстраполирани от наличните данни и приложени за съответните пътища (вж. раздел 3.1.3.2). Дадено законодателство обаче може да изисква да се направи изпитване за конкретен път. В тези случаи класифицирането за въпросния път се извършва въз основа на правните изисквания. ◄

▼M4

3.1.3.6.2.2. В случай че в смес с концентрация ≥ 1 % се използва съставка, за която липсва информация, позволяваща класифицирането ѝ, се прави изводът, че на сместа не може да бъде дадена окончателна оценка за остра токсичност. В тази ситуация сместа се класифицира само въз основа на известните съставки при допълнително указание на етикета и в ИЛБ, че: „x процента от сместа съдържат съставка(и) с неизвестна остра токсичност“, като се вземат под внимание разпоредбите на раздел 3.1.4.2.

3.1.3.6.2.3. Ако общата концентрация на съответната(ите) съставка(и) с неизвестна остра токсичност е ≤ 10 %, се използва формулата, дадена в раздел 3.1.3.6.1. Ако общата концентрация на съответната(ите) съставка(и) с неизвестна токсичност е > 10 %, формулата, посочена в раздел 3.1.3.6.1, се адаптира, за да се коригира процентният дял на неизвестната(ите) съставка(и), както следва:

$$\frac{100 - (\sum \text{C неизв. ако} > 10\ \%)}{\text{ATE}_{\text{смес}}} = \sum_{n} \frac{C_i}{\text{ATE}_i}$$

▼B

Таблица 3.1.2

▼M2

Превръщане от експериментално получените за диапазона на острата токсичност стойности (или категориите на опасност на острата токсичност) в оценки на точката на остра токсичност с оглед използване във формулите за класифициране на сместа

▼B

Пътища на експозиция	Категория за класифициране или експериментално получена оценка за диапазона на остра токсичност	Превърната оценка за точката на остра токсичност (виж Забележка 1)
Орална (mg/kg телесно тегло)	0 < категория 1 ≤ 5 5 < категория 2 ≤ 50 50 < категория 3 ≤ 300 300 < категория 4 ≤ 2 000	0,5 5 100 500
Дермална (mg/kg телесно тегло)	0 < категория 1 ≤ 50 50 < категория 2 ≤ 200 200 < категория 3 ≤ 1 000 1 000 < категория 4≤ 2 000	5 50 300 1 100
Газове (ppmV)	0 < категория 1 ≤ 100 100 < категория 2 ≤ 500 500 < категория 3 ≤ 2 500 2 500 <категория4≤ 20 000	10 100 700 4 500
Пари (mg/l)	0 < категория 1 ≤ 0,5 0,5 < категория 2 ≤ 2,0 2,0 < категория 3 ≤ 10,0 10,0 < категория 4≤ 20,0	0,05 0,5 3 11
Прах/мъгла (mg/l)	0< категория1 ≤ 0,05 0,05 < категория 2 ≤ 0,5 0,5 < категория 3 ≤ 1,0 1,0 < категория 4 ≤ 5,0	0,005 0,05 0,5 1,5

Забележка 1

Тези стойности са предвидени, за да се използват при изчисляването на ATE при класифицирането на смес на база нейните съставки и не представят резултати от изпитване.

▼B

3.1.4. ***Предоставяне на информация за опасността***

3.1.4.1. Елементите на етикета се използват за вещества или смеси, които отговарят на критериите за класифициране в този клас на опасност в съответствие с таблица 3.1.3. ►M2 Без да се засяга член 27, може да се използват комбинирани предупреждения за опасност в съответствие с приложение III. ◄

▼M4

Таблица 3.1.3

Елементи на етикета за остра токсичност

Класифициране	Категория 1	Категория 2	Категория 3	Категория 4
Пиктограми GHS				
Сигнална дума	Опасно	Опасно	Опасно	Внимание
Предупреждение за опасност: — орална	H300: Смъртоносен при поглъщане	H300: Смъртоносен при поглъщане	H301: Токсичен при поглъщане	H302: Вреден при поглъщане
— дермална	H310: Смъртоносен при контакт с кожата	H310: Смъртоносен при контакт с кожата	H311: Токсичен при контакт с кожата	H312: Вреден при контакт с кожата
— инхалационна (вж. забележка 1)	H330: Смъртоносен при вдишване	H330: Смъртоносен при вдишване	H331: Токсичен при вдишване	H332: Вреден при вдишване
Препоръка за безопасност при предотвратяване (орално)	P264 P270	P264 P270	P264 P270	P264 P270
Препоръка за безопасност при реагиране (орално)	P301 + P310 P321 P330	P301 + P310 P321 P330	P301 + P310 P321 P330	P301 + P312 P330
Препоръка за безопасност при съхранение (орално)	P405	P405	P405	
Препоръка за безопасност при изхвърляне (орално)	P501	P501	P501	P501
Препоръка за безопасност при предотвратяване (дермално)	P262 P264 P270 P280	P262 P264 P270 P280	P280	P280
Препоръка за безопасност при реагиране (дермално)	P302 + P352 P310 P321 P361 + P364	P302 + P352 P310 P321 P361 + P364	P302 + P352 P312 P321 P361 + P364	P302 + P352 P312 P321 P362 + P364
Препоръка за безопасност при съхранение (дермално)	P405	P405	P405	
Препоръка за безопасност при изхвърляне (дермално)	P501	P501	P501	P501

▼M4

Класифициране	Категория 1	Категория 2	Категория 3	Категория 4
Препоръка за безопасност при предотвратяване (инхалационно)	P260 P271 P284	P260 P271 P284	P261 P271	P261 P271
Препоръка за безопасност при реагиране (инхалационно)	P304 + P340 P310 P320	P304 + P340 P310 P320	P304 + P340 P311 P321	P304 + P340 P312
Препоръка за безопасност при съхранение (инхалационно)	P403 + P233 P405	P403 + P233 P405	P403 + P233 P405	
Препоръка за безопасност при изхвърляне (инхалационно)	P501	P501	P501	

▼B

Забележка 1:

В допълнение към класифицирането за инхалационна токсичност, ако има данни, които показват, че механизмът на токсичност е корозивност, веществото или сместа, се етикетират и като EUH071: „корозивно за дихателните пътища“ — виж съвета в 3.1.2.3.3. В допълнение към съответстващата пиктограма за остра токсичност, може да се добавя пиктограма за корозивност (корозивност за кожата и очите) заедно с предупреждението за опасност „корозивно за дихателните пътища“.
Забележка 2:

В случай, че съставката, за която няма никаква приложима информация, е използвана в дадена смес при концентрация от 1 % или повече, сместа се етикетира с допълнителен израз, че „x процента от сместа се състои от съставка(и) с неизвестна токсичност“ — вж. съвета в 3.1.3.6.2.2.

▼M4

3.1.4.2. Предупрежденията за опасност от остра токсичност разграничават опасността в зависимост от пътя на експозиция. Това разграничение трябва да е отразено и в информацията за класифицирането за остра токсичност. Ако едно вещество или смес е класифицирано за повече от един път на експозиция, в информационния лист за безопасност трябва да са посочени всички релевантни класификации в съответствие с изискването на приложение II към Регламент (ЕО) № 1907/2006, а в етикета да бъдат включени релевантните елементи на информацията за опасността, препоръчани в раздел 3.1.3.2. Ако е посочено, че „x процента от сместа съдържат съставка(и) с неизвестна остра токсичност“, както се препоръчва в раздел 3.1.3.6.2.2, в информацията, включена в информационния лист за безопасност, също е възможно да се направи разграничение в зависимост от пътя на експозиция. Например „x процента от сместа съдържат съставка(и) с неизвестна остра орална токсичност“ и „x процента от сместа съдържат съставка(и) с неизвестна остра дермална токсичност.“

▼B

3.2. **Корозия/дразнене на кожата**

3.2.1. ***Определения***

3.2.1.1. Корозия на кожата означава причиняването на необратима вреда на кожата; а именно, видима некроза от епидермиса до дермиса, след използването на изпитваното вещество в течение на не повече от 4 часа. Корозивните реакции се проявява под формата на язви, кръвотечения, кървави струпеи и, към края на периода на наблюдение от 14 дни, обезцветяване, предизвикано от избледняване на кожата, цели участъци с алопеция и белези. Хистопатологията се взема предвид при оценка на увреждания, за които съществуват съмнения.

Дразнене на кожата означава причиняване на обратимо увреждане на кожата след прилагане на изпитваното вещество в течение на повече от 4 часа.

▼B

3.2.2. ***Критерии за класифициране за вещества***

3.2.2.1. При определянето на степента на корозивно и дразнещо действие на веществата преди провеждането на изпитвания се вземат под внимание редица фактори. Твърдите вещества (прах) могат да стават корозивни или дразнещи при овлажняване или контакт с овлажнената кожа или лигавицата. На първо място се анализира наличният човешки опит и данни за животни при еднократна и повтаряща се експозиция, доколкото те предоставят информация непосредствено свързана с ефектите върху кожата. In vitro алтернативите, които са валидирани и приети, могат също да бъдат използвани в помощ на вземането на решения за класифициране (вж. член 5). В някои случаи за вземането на решения за класифициране, достатъчно информация може да бъде получена от структурно свързани съединения.

3.2.2.2. Също така, границите на pH, като например ≤ 2 и ≥ 11,5, могат да покажат потенциала за причиняване на ефекти върху кожата, особено когато буферният капацитет е известен, макар корелацията да не е съвършена. Като цяло се очаква, че такива вещества следва да оказват значителни ефекти върху кожата. Ако при отчитане на киселинния/алкален резерв се прецени, че е възможно веществото да не е корозивно, въпреки ниската или висока стойност на pH, се извършва допълнително изпитване за да потвърди това, за предпочитане чрез използване на подходящо валидирано изпитване in vitro.

3.2.2.3 Ако веществото е силно токсично по дермален път, изпитването за корозия/дразнене на кожата не е приложимо, в случай че количеството изпитвано вещество, което се използва, значително надвишава токсичната доза и впоследствие води до смърт на животните. Когато се наблюдава корозия/дразнене на кожата в рамките на изпитванията за остра токсичност и тези резултати са наблюдавани при използване на гранична доза, допълнително изпитване не се налага, при условие че използваното разреждане и изпитваните видове са еквивалентни.

3.2.2.4. Цялата посочена по-горе информация,налична за определено вещество, се използва при определяне на необходимостта от изпитване in vivo на дразненето на кожата.

Въпреки че информацията може да бъде получена от оценката на отделни параметри в рамките на едно стъпало (вж. параграф 3.2.2.5), например алкални основи с изключително високо pH се разглеждат като корозивни за кожата, заслужава да се вземе предвид цялата налична информация и да се извърши цялостно определяне на значимостта на доказателствения материал. Това е особено вярно в случаи,при които има информация за някои, но не за всички параметри. Като цяло най-голямо значение се отдава на човешкия опит и данни за хора, след това — на данните от опита и изпитванията върху животни и едва след това да се отчитат другите източници на информация, но това е необходимо да се прецени във всеки конкретен случай.

3.2.2.5. Преценява се възможността за използване на стъпаловиден подход при оценката на първоначалната информация, където е приложимо,като се прима, че не всички елементи са от значение в определени случаи.

3.2.2.6. *Корозия*

3.2.2.6.1. Дадено вещество се класифицира като корозивно на база на резултатите, получени в хода на изпитването върху животни, както е показано в таблица 3.2.1. Корозивно вещество е вещество, което води до увреждане на кожната тъкан, а именно — до видима некроза от епидермиса до дермиса в поне едно изпитвано животно след експозиция с продължителност до 4 часа. Корозивните реакции се проявява под формата на язви, кръвотечения, кървави струпеи и, към края на периода на наблюдение за 14 дни, обезцветяване, предизвикано от избледняване на кожата, цели участъци с алопеция и белези. Хистопатологията са взема предвид при оценка на увреждания, за които съществуват съмнения.

▼B

3.2.2.6.2. Предвидени са три подкатегории в категорията за корозия: подкатегория 1A — където реакциите са отбелязани след 3 минути експозиция и наблюдение до 1 час; подкатегория 1B — където реакциите са описани след експозиция между 3 минути и 1 час и наблюденията са извършени до 14 дни; и подкатегория 1C — където реакциите се проявяват след експозициите между 1 и 4 часа, и наблюдения до 14 дни.

3.2.2.6.3. Използването на данни за хора се разглежда в параграфи 3.2.2.1 и 3.2.2.4, както и в параграфи 1.1.1.3, 1.1.1.4 и.1.1.1.5.

Таблица 3.2.1

Категория корозия на кожата и нейните подкатегории

		Корозивно при > 1 от 3 животни	
	Подкатегории Корозия	Експозиция	Наблюдение
Корозия Категория 1:	1A	< 3 минути	< 1 час
	1B	> 3 минути—< 1 час	< 14 дни
	1C	> 1 час—< 4 часа	< 14 дни

3.2.2.7. *Дразнене*

3.2.2.7.1. Като са използвани резултатите от изпитванията върху животни, в таблица 3.2.2 е представена една единствена категория за дразнене на кожата. Използването на данни за хора се разглежда в параграфи 3.2.2.1 и 3.2.2.4, както и в параграфи 1.1.1.3, 1.1.1.4. и 1.1.1.5. Основният критерий за отнасяне към категорията дразнене на кожата е, най-малко 2 от 3 експериментални животни да имат среден резултат от ≥ 2,3—≤4,0.

Таблица 3.2.2

Категория дразнене на кожата

Категория	Критерии
Дразнене Категория 2	(1) Средна стойност ≥ 2,3—≤ 4,0 за еритема/струпеи или за оток при поне 2 от 3 експериментални животни от оценяване на 24, 48 и 72 часа след сваляне на превръзката и при забавена реакция последователно в течение на 3 дни след началото на кожна реакция; или (2) Възпаление, което се запазва до края на наблюдението, обикновено с продължителност 14 дни поне при 2 животни, особено като се вземе предвид алопецията (ограничена площ), хиперкератоза, хиперплазия и лющене; или (3) В някои случаи, където съществуват явни различия в реакциите при животните, с ясно изразени положителни ефекти от химичната експозиция на едно животно, но по-малко от горепосочените критерии.

3.2.2.8. *Коментар относно реакциите, получени в хода на изпитванията за дразнения върху животни*

3.2.2.8.1. Реакциите на животните при дразнене в рамките на изпитването могат да бъдат доста различни, както и при корозия на кожата. Основният критерий за класифициране на дадено вещество като дразнещо кожата, както е посочено в параграф 3.2.2.7.1, е средната стойност на резултатите или за еритема/струпей или за оток, изчислени за най-малко 2 от 3 експериментални животни. Отделен критерий за дразнене включва случаите, където съществува значителна реакция на дразненето, но по-малка от средния критерий за резултатите за позитивен тест. Например даден изпитван материал може да бъде определен за

▼B

дразнител, ако най-малко 1 от 3 експериментални животни показва силно завишен среден резултат в хода на изпитването, в т.ч. увреждания, които се запазват към края на обичаен период на наблюдение от 14 дни. Други реакции също може да изпълняват този критерий. Въпреки това, следва да се установи със сигурност, че реакциите са резултат от експозиция на химикали.

3.2.2.8.2. Обратимостта на кожните увреждания е допълнително съображение при оценката на реакциите на дразнене. При възпаление, което се запазва до края на наблюдението при 2 или повече експериментални животни, като се вземе под внимание алопеция (ограничена зона), хиперкератоза, хиперплазия и люцене, материалът се отнася към дразнещите.

3.2.3. ***Критерии за класифициране на смеси***

3.2.3.1. *Класифициране на смеси при наличие на данни за цялата смес*

3.2.3.1.1. Сместа се класифицира посредством критериите за вещества и като се вземат предвид стратегиите за провеждане на изпитванията и оценката, използвани за получаване на данни за съответните класове на опасност.

3.2.3.1.2. За разлика от другите класове на опасност, за някои типове вещества и смеси съществуват алтернативни изпитвания за корозивните ефекти върху кожата, които могат да дадат точен резултат за целите на класифицирането, като при това са прости и относително евтини. При преценяване на възможността за провеждане на изпитвания на смеси, класифициращите се насърчават да използват стъпаловидна стратегия на отчитане на значимостта на доказателствения материал в този вид, в който тя е включена в критериите за класифициране на вещества като корозивни и дразнещи за кожата (параграф 3.2.2.5), за да се осигури точно класифициране и да се избегне провеждането на ненужни изпитвания върху животни. Сместа се разглежда като корозивна за кожата (Корозия на кожата категория 1), ако има ниво на pH 2 или по-малко, или ниво на pH 11,5 или повече. Ако при отчитане на киселинния/алкалния резерв се прецени, че е възможно веществото или сместа да не са корозивни, въпреки ниската или висока стойност на pH, се извършва допълнително изпитване, за да бъде потвърдено това, за предпочитане чрез използване на подходящо валидирано изпитване in vitro.

3.2.3.2. *Класифициране на смеси при липса на данни за цялата смес: свързващи принципи*

3.2.3.2.1. Когато самата смес не е подлагана на изпитване, за да се определи опасността от корозия/дразнене на кожата, но има достатъчно данни за отделните ѝ съставки и за подобни изпитани смеси, за да се характеризират адекватно опасностите, свързана с тази смес, тези данни се използват в съответствие със свързващите правила, установени в раздел 1.1.3.

3.2.3.3. *Класифициране на смеси при наличие на данни за всички или за някои съставки на сместа*

3.2.3.3.1. За използване на всички налични данни за класифициране на опасностите за корозия/дразнене на кожата, свързани със сместа, е приета следната хипотеза, която се прилага, когато е необходимо при използването на стъпаловидния подход:

Хипотеза: „съставки от значение за класифициране“ на сместа са тези, които присъстват в концентрации 1 % (тегловни проценти (за твърди вещества, течности, прах, мъгла и пàри) и обемни проценти за газове) или повече, освен когато има основание (напр. в случай на корозивни съставки) да се предполага, че дадена съставка, присъстваща в концентрация под 1 %, може да има значение прикласифицирането на сместа за корозия/дразнене на кожата.

▼B

3.2.3.3.2. Като цяло подходът за класифициране на смесите като дразнещи или корозивни за кожата при наличие на данни за съставките, но не и за сместа като цяло, е основан на теорията за адитивност, съгласно която всяка корозивна или дразнеща съставка допринася за общите дразнещи или корозивни свойства на сместа пропорционално на силата и концентрация си. Тегловен коефициент равен на 10 се използва за корозивни съставки, когато те присъстват в концентрация, по-ниска от общата пределна концентрация за класифициране в категория 1, но имат концентрация, която ще допринесе за класифицирането на сместа като дразнеща. Сместа се класифицира като корозивна или дразнеща, когато сумата от концентрациите на такива съставки превишава пределните концентрации.

3.2.3.3.3. Таблица 3.2.3 съдържа общите пределни концентрации, за определяне на това дали сместа се счита за дразнеща или корозивна за кожата.

3.2.3.3.4.1. Особено внимание трябва да се обръща при класифицирането на смеси, съдържащи някои видове вещества като киселини и основи, неорганични соли, алдехиди, феноли и повърхностно активни вещества. Подходът, обяснен в параграфи 3.2.3.3.1 и 3.2.3.3.2 може да не е приложим, тъй като много такива вещества са корозивни или дразнещи при концентрации под 1 %.

3.2.3.3.4.2. За смеси, съдържащи силни киселини или основи като критерий за класифициране се използва тяхното pH (виж параграф 3.2.3.1.2), тъй като pH е по-добър показател за корозивност от пределните концентрации в таблица 3.2.3.

3.2.3.3.4.3. Смес, съдържаща корозивни или дразнещи кожата съставки, които не могат да бъдат класифицирани на основата на адитивния подход (таблица 3.2.3) поради химични свойства, които не позволяват прилагането на този подход, се класифицира в категория Корозия на кожата 1A, 1B или 1C, ако съдържа ≥ 1 % от съставка, класифицирана съответно в категория 1A, 1B или 1C, или в категория 2, ако съдържа ≥ 3 % от съставка с дразнещо действие. Класификацията на смеси със съставки, към които не може да се приложи подходът в таблица 3.2.3., са обобщени в таблица 3.2.4..

▼M4

3.2.3.3.5. В някои случаи надеждни данни могат да покажат, че опасността от корозия/дразнене на кожата от дадена съставка няма да бъде видима при ниво, равно на или по-високо от общите пределни концентрации, посочени в таблици 3.2.3 и 3.2.4 в раздел 3.2.3.3.6. В тези случаи сместа се класифицира в съответствие с тези данни (вж. също членове 10 и 11). В други случаи, когато се очаква, че опасността от корозия/дразнене на кожата, свързана със съставката, няма да бъде видима, ако съставката присъства на ниво, равно на или над общите пределни концентрации, посочени в таблици 3.2.3 и 3.2.4, се преценява необходимостта от провеждане на изпитване на сместа. В тези случаи се използва стъпаловидната стратегия за оценка на значимостта на доказателствения материал, посочена в раздел 3.2.2.5.

▼B

3.2.3.3.6. Ако има данни, които показват, че дадена(и) съставка(и) може (могат) да бъде (бъдат) корозивна (и) или дразнеща (и) при концентрация < 1 % (корозивна) или < 3 % (дразнеща), сместа се класифицира съответно.

▼B

Таблица 3.2.3

Концентрация на съставките, класифицирани като корозивни/дразнещи кожата (категория 1 или 2), която определя класифицирането на дадена смес като корозивна/дразнеща кожата

Сума от съставките, класифицирани като:	Концентрация, която определя класифицирането на сместа като:	
	Корозивна за кожата	Дразнеща кожата
	Категория 1 (вж. забележката по-долу)	Категория 2
Корозивни за кожата категории 1A, 1B, 1C	≥ 5 %	≥ 1 % но < 5 %
Дразнещи кожата категория 2		≥ 10 %
(10 x Корозивни за кожата категория 1A, 1B, 1C) + Дразнещи кожата Категория 2		≥ 10 %

Забележка

Сумата от всички съставки на смесите, класифицирани съответно в категории 1A, 1B или 1C като корозивни за кожата, е съответно ≥ 5 % за всяка, за да бъде класифицирана сместа като корозивна за кожата от категория 1A, 1B или 1C. Ако сумата от съставките, класифицирани като корозивни за кожата категория 1A, е < 5 %, но сумата от съставките, класифицирани като корозивни за кожата категория 1A+1B, е ≥ 5 %, сместа се класифицира като корозивна за кожата категория 1B. Подобно на това, ако сумата от съставките, класифицирани като корозивни за кожата от категория 1A+1B, е < 5 %, но сумата от съставките, класифицирани като корозивни за кожата категория 1A+1B+1C е ≥ 5 %, сместа се класифицира като корозивна за кожата категория 1C.

Таблица 3.2.4

Общи пределни концентрации на съставки на дадена смес, за които методът на адитивност не се прилага и които могат да доведат до класифициране на дадена смес като корозивна/дразнеща кожата

Съставка:	Концентрация:	Категория на класифициране на сместа по въздействие върху кожата:
Киселина с pH ≤ 2	≥ 1 %	Категория 1
Основа с pH ≥ 11,5	≥ 1 %	Категория 1
Други корозивни (категории 1A, 1B, 1C) съставки, за които принципът на адитивност не се прилага	≥ 1 %	Категория 1
Други дразнещи (категория 2) съставки, за които принципът на адитивност не се прилага, включително киселини и основи	≥ 3 %	Категория 2

▼B

3.2.4. ***Предоставяне на информация за опасността***

3.2.4.1. Елементите на етикета се използват за вещества или смеси, които отговарят на критериите за класифициране в този клас на опасност, в съответствие с таблица 3.2.5.

▼M4

Таблица 3.2.5

Елементи на етикета за корозивни/дразнещи кожата вещества

Класифициране	Категория 1A/1B/1C	Категория 2
Пиктограми GHS		
Сигнална дума	Опасно	Внимание
Предупреждение за опасност	H314: Причинява тежки изгаряния на кожата и сериозно увреждане на очите	H315: Причинява дразнене на кожата
Препоръка за безопасност при предотвратяване	P260 P264 P280	P264 P280
Препоръка за безопасност при реагиране	P301 + P330 + P331 P303 + P361 + P353 P363 P304 + P340 P310 P321 P305 + P351 + P338	P302 + P352 P321 P332 + P313 P362 + P364
Препоръка за безопасност при съхранение	P405	
Препоръка за безопасност при изхвърляне	P501	

▼B

3.3. **Сериозно увреждане/дразнене на очите**

3.3.1. ***Определения***

3.3.1.1. Сериозно увреждане на очите означава увреждане на тъканта на очите или сериозно физическо увреждане на зрението, в резултат от съприкосновението на изпитваното вещество с външната повърхност на очите, което не е напълно обратимо в рамките на 21 дни след прилагането му.

Дразнене на очите означава предизвикване на изменения в очите в резултат от съприкосновението на изпитваното вещество с външната повърхност на очите, което е напълно обратимо в рамките на 21 дни след прилагането.

3.3.2. ***Критерии за класифициране на веществата***

3.3.2.1. Системата за класифициране на веществата включва стъпаловидна схема за изпитване и оценка, съчетаваща наличната вече информация относно сериозно увреждане на тъканта на очите и относно дразненето на очите (включително данни, свързани с натрупания човешки опит и опит с животни в тази област), както и сведения за Q(SAR) и резултата от проверените изпитвания in vitro, за да се избегне ненужно изпитване върху животни.

▼B

3.3.2.2. Преди провеждане на изпитвания in vivo за сериозно увреждане/дразнене на очите се проучва наличната информация относно изпитвания материал. Предварителните решения често могат да се вземат на база наличните данни по отношение на това дали дадено вещество предизвиква сериозно (тоест необратимо) увреждане на очите. Ако веществото може да бъде класифицирано на основата на тези данни, не се изисква провеждане на изпитване.

3.3.2.3. При определяне на потенциала на дадено химическо вещество за сериозно увреждане или дразнене на очите преди провеждането на изпитванията трябва да бъдат отчетени няколко фактора. Първата стъпка в анализа обхваща натрупания човешки опит и опит с животни, тъй като той осигурява информация, непосредствено отнасяща се до ефектите върху очите. В някои случаи, за вземане на решения относно степента на опасност може да бъде получена достатъчно информация от структурно свързани съединения. По аналогичен начин най-ниската и най-високата стойност на pH като ≤ 2 и $\geq 11{,}5$ могат да причинят сериозно увреждане на очите, особено в съчетание със значителен буферен потенциал. За такива вещества се очаква да оказват сериозни ефекти върху очите. Вероятността от корозия на кожата следва да се оценява преди разглеждане на въпроса за сериозно увреждане/дразнене на очите, за да се избегнат изпитванията за локални ефекти върху очите на вещества, корозивни за кожата. Вещества, корозивни кожата, се считат и за водещи до сериозно увреждане на очите (категория 1), докато вещества, дразнещи очите, могат да се считат за водещи до дразнене на очите (категория 2). За вземане на решение за класифициране могат да се използват алтернативни изпитвания in vitro, които са били валидирани и признати (вж. член 5).

3.3.2.4. При определяне необходимостта от изпитване in vivo за дразнене на очите се използва цялата налична горепосочена информация. Макар че информация може да бъде получена в резултат от оценката на единични параметри в рамките на съответното стъпало (например алкални основи с крайно високи или ниски стойности на pH следва да се разглеждат като корозивни вещества с локално действие), цялата съвкупност от съществуваща информация се взема предвид за цялостно определяне на значимостта на доказателствения материал, особено когато има информация за някои, но не за всички параметри. Като цяло, първостепенно значение се отдава на експертната оценка, като се взема под внимание опита за ефектите на веществото върху хора, след това с резултатите от изпитванията за дразнене на кожата и надлежно валидирани алтернативни методи. Когато е възможно, се избягва изпитване на корозивните вещества или смеси върху животни.

3.3.2.5. Преценява се възможността за използване на стъпаловиден подход при оценката на първоначалната информация, където е приложимо,като се отчита обстоятелството, че не всички елементи са от значение в определени случаи.

3.3.2.6. *Необратими ефекти за очите/сериозно увреждане на очите (Категория 1)*

3.3.2.6.1. Веществата, които имат потенциал за сериозно увреждане на очите, се класифицират в категория 1 (необратимо увреждане на очите). Веществата се класифицират в тази категория на опасност на база на резултатите от изпитванията върху животни, проведени в съответствие с критериите, изброени в таблица 3.3.1. Тези наблюдения включват животни с увреждане на роговицата 4 степен и други сериозни реакции (например разрушаване на роговицата), наблюдавани по всяка време в хода на провеждане на изпитванията, както и трайни непрозрачност на роговицата, обезцветяване на роговицата причинено от багрилно вещество, адхезия, панус, и нарушаване функцията на ириса или други последици, които увреждат зрението. В този контекст за трайни увреждания се считат такива, които не са напълно обратими в рамките на периода на наблюдение, обикновено продължаващ 21 дни. Веществата се класифицират в категория 1 и ако удовлетворяват критериите за непрозрачност на роговицата ≥ 3 или ирит $> 1{,}5$, което се установява при провеждане на теста на Дрейз (Draize eye test) върху очите на заек, като се отчита факта, че такива сериозни увреждания обикновено не се възстановяват в течение на периода на наблюдение в продължение на 21 дни.

▼B

Таблица 3.3.1

Категория за необратими ефекти върху очите

Категория	Критерии
Необратими ефекти върху очите (категория 1)	Ако при съприкосновение с очите на животно дадено вещество причинява: — поне при едно животно има ефекти за роговицата, ириса или конюнктива, които не се очаква да са обратими или не са напълно обратими в течение на обичаен период на наблюдение с продължителност 21 дни; и/или — поне при 2 от 3 животни, върху които е проведено изпитване, се наблюдава положителна реакция: — непрозрачност на роговицата ≥ 3 и/или — ириса > 1,5 изчислени като средни резултати, получени при разпределени в серии изпитвания на 24, 48 и 72 часа след поставянето на изпитвания материал.

3.3.2.6.2. Използването на данни за хора се разглежда в параграфи 3.3.2.1, 3.3.2.4, както и в параграфи 1.1.1.3, 1.1.1.4 и 1.1.1.5.

3.3.2.7. *Обратими ефекти върху очите (категория 2)*

3.3.2.7.1. Вещества, които имат потенциала да причиняват обратимо дразнене на очите, се класифицират в категория 2 (Дразнене на очите).

Таблица 3.3.2

Категория за обратими ефекти върху очите

Категория	Критерии
Дразнене на очите (категория 2)	Ако при прилагане върху очите на животно веществото предизвика: — поне при 2 от 3 животни, върху които е проведено изпитване, положителна реакция на: — непрозрачност на роговицата ≥ 1 и/или — иритис ≥ 1, и/или — зачервяване на конюнктива > 2 и/или — оток на конюнктивата (хемозис) ≥ 2 — изчислени като средните резултати, получени при разпределени в серии изпитвания, на 24, 48 и 72 часа след поставянето на изпитвания материал и възстановява се напълно в рамките на периода на наблюдение от 21 дни

3.3.2.7.2. За веществата, при които имат ясно изразена променливост в реакциите на животните, тази информация се взема предвид при определянето на класификацията.

3.3.3. ***Критерии за класифициране на смеси***

3.3.3.1. *Класифициране на смеси при наличие на данни за цялата смес*

3.3.3.1.1. Сместа се класифицира, като се използват критериите за вещества и като се вземат под внимание стратегиите за изпитване и оценка, използвани за натрупване на данните за тези класове на опасност.

▼B

3.3.3.1.2. За разлика от другите класове на опасност, съществуват алтернативни изпитвания за корозия на кожата от някои видове смеси, които дават точен резултат за целите на класифициране, като при това не са сложни и са сравнително евтини. При разглеждане на въпроса за изпитването на сместа, на класифициращите се препоръчва да използват стъпаловидна стратегия, основана на значимостта на доказателствения материал, както е посочено в критериите за класифициране на вещества, според тяхното корозивно въздействие върху кожата, сериозно увреждане на очите и дразнене на очите, за да се осигури извършването на правилна класификация, както и за да се избегнат ненужните изпитвания върху животни. Дадена смес се разглежда като предизвикваща сериозно увреждане на очите (категория1), ако тя има pH $\leq$ 2 или $\geq$ 11,5. Ако при отчитане на киселинния/алкалния резерв се прецени, че е възможно сместа да притежава потенциал, който да причинява сериозно увреждане на очите, независимо на ниската или високата стойност на pH, то е необходимо провеждането на допълнителни изпитвания за потвърждаването на това, за предпочитане посредством използване на подходящо валидирано in vitro изпитване.

3.3.3.2. *Класифициране на смеси при липса на данни за цялата смес: свързващи принципи*

3.3.3.2.1. В случаите когато самата смес не е била изпитана за определяне на корозивното действие върху кожата или потенциала за предизвикване на сериозни ефекти или дразнене, но има достатъчно данни за отделните съставки и подобни изпитани смеси,за да се характеризират адекватно опасностите, свързани със сместа, тези данни се използват в съответствие със свързващите правила, установени в раздел 1.1.3.

3.3.3.3. *Класифициране на смеси при наличие на данни за всички или само за някои съставки на сместа*

3.3.3.3.1. За използване на всички налични данни за класифициране на сериозно увреждащите и дразнещи свойства на смесите върху очите е приета следната хипотеза, което се прилага, когато е необходимо при използване на стъпаловидния подход:

Хипотеза: „съставки от значение за класификацията“ на сместа са тези, които присъстват в концентрации 1 % (тегловни проценти за твърди вещества, течности, прах, мъгла и пара и обемни проценти — за газове) или повече, ако няма основание да се предполага (например, в случай на корозивни съставки), че дадена съставка, присъстваща в концентрация под 1 %,може да има значение при класифицирането на сместа за корозия/дразнене на кожата.

3.3.3.3.2. Като цяло подходът към класифициране на смесите като дразнещи очите или сериозно увреждащи очите при наличие на данни за съставките, но не за сместа като цяло, е основан на теорията за адитивност, съгласно която всяка корозивна или дразнеща съставка допринася за общите дразнещи или корозивни свойства на сместа пропорционално на силата и концентрацията си. Тегловен коефициент равен на 10 се използва за корозивни съставки, когато те присъстват в концентрация, по-ниска от общата пределната концентрация за класифициране в категория 1, но имат концентрация, която ще допринесе за класифицирането на сместа като дразнеща. Сместа се класифицира като сериозно увреждаща очите или дразнеща очите, когато сумата от концентрациите на такива съставки превишава дадена пределна концентрация.

3.3.3.3.3. Таблица 3.3.3 съдържа общите пределни концентрации, които се използват, за да се определи дали сместа трябва да бъде класифицирана като дразнеща или като сериозно увреждаща очите.

3.3.3.3.4.1 Особено внимание трябва да се обръща при класифицирането на някои видове смеси, съдържащи вещества като киселини и основи, неорганични соли, алдехиди, феноли и повърхностно активни вещества. Подходът, обяснен в параграфи 3.3.3.3.1 и 3.3.3.3.2 може да не е приложим, предвид обстоятелството, че много такива вещества са корозивни или дразнещи при концентрации под 1 %.

▼B

3.3.3.3.4.2. За смеси, съдържащи силни киселини или основи като критерий за класифициране се използва тяхното pH (вж. параграф 3.3.2.3), тъй като pH ще бъде по-добър показател за сериозно увреждане на очите, отколкото общите пределни концентрации от таблица 3.3.3.

3.3.3.3.4.3. Смес, съдържаща корозивни или дразнещи съставки, които не могат да бъдат класифицирани въз основа на адитивния подход (таблица 3.3.3) поради химически свойства, които не позволяват прилагането на този подход, се класифицира в категория 1 за ефекти върху очите, ако съдържа ≥ 1 % от корозивна съставка и в категория 2, ако съдържа ≥ 3 % от съставка с дразнещо действие. Класификацията на смеси със съставки, за които не може да се приложи представения в таблица 3.3.3. подход, са обобщени в таблица 3.3.4.

▼M4

3.3.3.3.5. В някои случаи надеждни данни могат да покажат, че обратимите/необратимите ефекти на дадена съставка върху очите няма да бъдат видими при ниво, равно на или по-високо от общите пределни концентрации, посочени в таблици 3.3.3 и 3.3.4 в раздел 3.3.3.3.6. В тези случаи сместа се класифицира в съответствие с тези данни. В други случаи, когато се очаква, че опасността от корозия/дразнене на кожата или обратимите/необратимите ефекти на дадена съставка върху очите няма да бъдат видими, ако съставката присъства на ниво, равно на или по-високо от общите пределни концентрации, посочени в таблици 3.3.3 и 3.3.4, се преценява необходимостта от провеждане на изпитване на сместа. В тези случаи се използва стъпаловидната стратегия за оценка на значимостта на доказателствения материал.

▼B

3.3.3.3.6. Ако има данни, които показват, че даден(и) съставка(и) може (могат) да бъде корозивна(и)или дразнещ (и) при концентрация < 1 % (корозивен/и) или < 3 % (корозивна/и), то сместа се класифицира съответно.

Таблица 3.3.3

Общи пределни концентрации на съставки на смес, класифицирана като корозивна за кожата от категория 1 и/или очите от категория 1 или 2 според ефектите върху очите, които определят класифицирането на сместа като опасна за очите (категория 1 или 2)

Сума от съставките класифицирани като:	Концентрация, която определя класифицирането на сместа като причиняваща:	
	Необратими ефекти върху очите	Обратими ефекти върху очите
	Категория 1	Категория 2
Категория 1 ефекти върху очите или категория 1A, 1B, 1C корозивни за кожата	≥ 3 %	≥ 1 % но < 3 %
Категория 2 ефекти върху очите		≥ 10 %
(10 × Категория 1 ефекти върху очите) + категория 2 ефекти върху очите		≥ 10 %
Категория 1A, 1B, 1C корозивна за кожата + категория 1 ефекти върху очите	≥ 3 %	≥ 1 % но < 3 %
10 × (Категория 1A, 1B, 1C корозивна за кожата + категория 2 ефекти върху очите		≥ 10 %

▼B

Таблица 3.3.4

Общи пределни концентрации на съставките на смес, за която не се прилага адитивния подход, които определят класифицирането на сместа като опасна за очите

Съставка	Концентрация	Смес класифицирана като оказваща ефекти на очите
Киселина с pH ≤ 2	≥ 1 %	Категория 1
Основа с pH ≥ 11,5	≥ 1 %	Категория 1
Други корозивни (категория 1) съставки за които принципът на адитивност не се прилага	≥ 1 %	Категория 1
Други дразнещи (категория 2) съставки, за които принципът на адитивност не се прилага, включително киселини и основи	≥ 3 %	Категория 2

3.3.4. ***Предоставяне на информация за опасността***

3.3.4.1. Елементите на етикета се използват за вещества или смеси, които отговарят на критериите за класифициране в този клас на опасност в съответствие с таблица 3.3.5.

Таблица 3.3.5

Елементи на етикета за сериозно увреждане на очите/ дразнене на очите

Класифициране	Категория 1	Категория 2
GHS пиктограми		►M2  ◄
Сигнална дума	Опасно	Внимание
Предупреждение за опасност	H318: Причинява сериозно увреждане на очите	H319: Причинява сериозно дразнене на очите
Препоръка за безопасност при предотвратяване	P280	P264 P280
Препоръка за безопасност при реагиране	P305 + P351 + P338 P310	P305 + P351 + P338 P337 + P313
Препоръка за безопасност при съхранение		
Препоръка за безопасност при изхвърляне		

▼B

3.4. **Респираторна или кожна сенсибилизация**

3.4.1. ***Определения и общи съображения***

3.4.1.1. Респираторен сенсибилизатор означава вещество, което води до висока чувствителност на дихателните пътища, поради вдишване на веществото.

3.4.1.2. Кожен сенсибилизатор означава вещество, което води до алергична реакция след контакт с кожата.

3.4.1.3. За целите на раздел 3.4 сенсибилизацията включва две фази: първата фаза е индуциране на специализирана имунологична памет в индивида чрез експозиция на алерген. Втората фаза е предизвикване, тоест създаване на клетъчно медиирана или медиирана от антитела алергична реакция чрез експозиция на сенсибилизиран индивид под въздействието на алерген.

3.4.1.4. При респираторната сенсибилизация, моделът на индукция, последван от фази на предизвикване, е общ с този на кожната сенсибилизация. За кожната сенсибилизация, се изисква фаза на индукция, в която имунната система се учи да реагира; тогава клиничните симптоми могат да възникнат, когато последващата експозиция е достатъчна, за да предизвика видима реакция на кожата (фаза на предизвикване). Може да се направи извод,че прогнозните изпитвания обикновено следват този модел, в който съществува фаза на индукция, реакцията на която се измерва посредством стандартна фаза на предизвикване, обикновено включваща кожна проба при алергия. Локалното изпитване на лимфния възел, което определя с точност индуктивната реакция, е изключение. Доказателството за наличие на кожна сенсибилизация при хората обикновено се оценява посредством диагностична кожна алергична проба.

3.4.1.5. Обикновено и за кожна и за респираторна сенсибилизация са необходими по-ниски нива за предизвикване, отколкото за индукция. Разпоредби за предупреждение на сенсибилизирани индивиди (индивиди със свръхчувствителност) за наличието на определен сенсибилизатор в дадена смес могат да бъдат открити ►M2 в приложение II, раздел 2.8. ◄

3.4.1.6. Класът на опасност респираторна или кожна сенсибилизация е разделен на:

— респираторна сенсибилизация; ►M2 и ◄

— кожна сенсибилизация.

▼M2

3.4.2. ***Критерии за класифициране на вещества***

3.4.2.1. *Респираторни сенсибилизатори*

3.4.2.1.1. Категории на опасност

3.4.2.1.1.1. Респираторните сенсибилизатори се класифицират в категория 1, когато данните не са достатъчни за поставянето им в подкатегории.

3.4.2.1.1.2. При наличие на достатъчно данни една по-прецизна оценка в съответствие с раздел 3.4.2.1.1.3 позволява отнасянето на респираторните сенсибилизатори към подкатегория 1A — силни сенсибилизатори, или към подкатегория 1B — за останалите респираторни сенсибилизатори.

3.4.2.1.1.3. По принцип ефектите, наблюдавани при хора или животни, обосновават класифицирането въз основа на подхода за оценка на значимостта на доказателствения материал по отношение на респираторните сенсибилизатори. Веществата могат да бъдат отнесени към една от двете подкатегории 1A или 1B, като се използва подходът за оценка на значимостта на доказателствения материал в съответствие с посочените в таблица 3.4.1 критерии и въз основа на достоверни и висококачествени доказателства, получени от проучване на случаи при хора или от епидемиологични проучвания и/или наблюдения от съответни проучвания при експериментални животни.

▼M2

3.4.2.1.1.4. Веществата се класифицират като респираторни сенсибилизатори в съответствие с критериите в таблица 3.4.1:

Таблица 3.4.1.

Категория и подкатегории на опасност за респираторни сенсибилизатори

Категория	Критерии
Категория 1	Веществата се класифицират като респираторни сенсибилизатори (категория 1), когато данните не са достатъчни за поставянето им в подкатегория, в съответствие със следните критерии: а) при наличие при хората на доказателства за това, че веществото може да доведе до специфична респираторна свръхчувствителност и/или б) ако съществуват положителни резултати от съответно изпитване върху животни.
Подкатегория 1A:	Веществата, за които се наблюдава висока честота на поява при хората или вероятност за поява на висока степен на сенсибилизация при хората въз основа на изпитвания върху животни или други изпитвания ([1]). Остротата на реакцията също може да бъде взета предвид.
Подкатегория 1B:	Веществата, за които се наблюдава ниска до умерена честота на поява при хората или вероятност за поява на слаба до умерена степен на сенсибилизация при хората въз основа на изпитвания върху животни или други изпитвания ([1]). Остротата на реакцията също може да бъде взета предвид.

([1]) Понастоящем няма признати и валидирани животински модели за изпитване на респираторната свръхчувствителност. При определени условия данните от проучванията върху животни могат да бъдат източник на ценна информация при оценка на значимостта на доказателствения материал.

3.4.2.1.2. Доказателства при хора

3.4.2.1.2.1. Доказателствата за това, че дадено вещество може да доведе до специфична респираторна свръхчувствителност, по принцип се основат на човешкия опит. В този контекст свръхчувствителността обикновено се проявява като астма, но се вземат под внимание и други реакции на свръхчувствителност, като ринит/конюнктивит и алвеолит. Това състояние се проявява клинично като алергична реакция. Независимо от това не е необходимо да се демонстрира наличието на имунологични механизми.

3.4.2.1.2.2. Когато при вземане на решение относно класифицирането се разглеждат доказателства при хора, освен доказателствата от конкретните случаи е необходимо да се отчита:

а) числеността на експонираното население;

б) степента на експозиция.

Използването на данни за хора е разгледано в раздели 1.1.1.3, 1.1.1.4 и 1.1.1.5.

3.4.2.1.2.3. Посочените по-горе доказателства могат да бъдат:

а) клиничната история и данните от подходящи изпитвания на функцията на белите дробове, свързани с експозицията на даденото вещество, потвърдени от други подкрепящи доказателства, които могат да включват:

i) имунологичен тест *in vivo* (например кожно изпитване чрез убождане);

ii) имунологичен тест *in vitro* (например серологичен анализ);

▼M2

iii) изследвания, които показват други специфични реакции на свръхчувствителност, при които не са доказани имунологичните механизми на действие, например повтарящо се слабо изразено дразнене, фармакологично медиирани ефекти;

iv) химична структура, отнасяща се за вещества, познати като предизвикващи респираторна свръхчувствителност;

б) данни от един или повече бронхопровокационни тестове с веществото с положителен резултат, провеждани според приетите насоки за определяне на конкретна реакция на свръхчувствителност.

3.4.2.1.2.4. Клиничната история на заболяването включва както медицинска, така и професионална анамнеза, за да се определи връзката между експозицията на конкретното вещество и развитието на респираторна свръхчувствителност. Съответната информация включва утежняващи фактори, както в дома, така и на работното място, данни за началото и развитието на болестта, фамилна и медицинска анамнеза на съответния пациент. Медицинската история включва също така данните за други алергични или свързани с дихателните пътища заболявания, прекарани в детството, както и информация за тютюнопушене.

3.4.2.1.2.5. Резултатите от положителни бронхопровокационни тестове се считат за достатъчно доказателство с оглед на класифицирането. Въпреки това се признава, че на практика много от изпитванията, изброени по-горе, вече ще са били проведени.

3.4.2.1.3. Проучвания върху животни

3.4.2.1.3.1. Данните от подходящи проучвания върху животни ([1]), които могат да бъдат показателни за сенсибилизиращия потенциал на дадено вещество при вдишване при хората ([2]), могат да включват:

а) измерване на имуноглуболин Е (IgE) и други конкретни имунологични параметри при мишки;

б) специфични белодробни реакции при морски свинчета.

3.4.2.2. *Кожни сенсибилизатори*

3.4.2.2.1. Категории на опасност

3.4.2.2.1.1 Кожните сенсибилизатори се класифицират в категория 1, когато данните не са достатъчни за поставянето им в подкатегории.

3.4.2.2.1.2 При наличие на достатъчно данни една по-прецизна оценка в съответствие с раздел 3.4.2.2.1.3 позволява отнасянето на кожните сенсибилизатори към подкатегория 1А — силни сенсибилизатори, или към подкатегория 1В — за останалите кожни сенсибилизатори.

3.4.2.2.1.3 По принцип ефектите, наблюдавани при хора или животни, обосновават класифицирането въз основа на подхода за оценка на значимостта на доказателствения материал по отношение на кожните сенсибилизатори, както е описано в раздел 3.4.2.2.2. Веществата могат да бъдат отнесени към една от двете подкатегории 1А или 1В, като се използва подходът за оценка на значимостта на доказателствения материал в съответствие с посочените в таблица 3.4.2 критерии и въз основа на достоверни и висококачествени доказателства, получени от проучване на случаи при хора или от епидемиологични проучвания и/или наблюдения от съответни проучвания върху експериментални животни, в съответствие с ориентировъчните стойности, посочени в раздели 3.4.2.2.2.1 и 3.4.2.2.3.2 за подкатегория 1А и в раздели 3.4.2.2.2.2 и 3.4.2.2.3.3 за подкатегория 1В.

([1]) Понастоящем няма признати и валидирани животински модели за изпитване на респираторната свръхчувствителност. При определени условия данните от проучванията върху животни могат да бъдат източник на ценна информация при оценка на значимостта на доказателствения материал.

([2]) Механизмите, с помощта на които веществата предизвикват симптоми на астма, засега все още не са напълно известни. За превантивни цели тези вещества се разглеждат като респираторни сенсибилизатори. Въпреки това, ако на основата на доказателствата може да се докаже, че тези вещества предизвикват симптоми на астма посредством дразнене само при хора с повишена бронхиална реактивност, те не следва да бъдат разглеждани като респираторни сенсибилизатори.

▼**M2**

3.4.2.2.1.4 Веществата се класифицират като кожни сенсибилизатори в съответствие с посочените в таблица 3.4.2 критерии:

Таблица 3.4.2

Категория и подкатегории на опасност за кожни сенсибилизатори

Категория	Критерии
Категория 1	Веществата се класифицират като кожни сенсибилизатори (категория 1), когато данните не са достатъчни за поставянето им в подкатегория, в съответствие със следните критерии: а) при наличие на доказателства при хората за това, че веществото може да доведе до сенсибилизация в резултат на контакт с кожата при значителен брой лица, или б) ако има положителни резултати от съответно изпитване върху животни (вж. специфичните критерии в раздел 3.4.2.2.4.1).
Подкатегория 1A:	За веществата, при които се наблюдава висока честота на поява при хората и/или голяма сила при животните, може да се приеме, че имат потенциал да предизвикват значителна сенсибилизация при хората. Остротата на реакцията също може да бъде взета предвид.
Подкатегория 1B:	За веществата, при които се наблюдава ниска до умерена ниска до умерена честота на поява при хората и/или голяма ниска до умерена сила при животните, може да се приеме, че имат потенциал да предизвикват значителна сенсибилизация при хората. Остротата на реакцията също може да бъде взета предвид.

3.4.2.2.2. Доказателства при хора

3.4.2.2.2.1 Доказателствата при хора за подкатегория 1A може да включват:

а) положителни реакции при ≤ 500 μg/cm^2 (HRIPT, HMT — праг на индукция);

б) данни от диагностична кожно-алергична проба, когато съществува относително висока и значима честота на реакциите при определена част от населението при относително ниска експозиция;

в) други епидемиологични доказателства, когато съществува относително висока и значима честота на алергичен контактен дерматит при относително ниска експозиция.

3.4.2.2.2.2 Доказателствата при хора за подкатегория 1B може да включват:

а) положителни реакции при > 500 μg/cm^2 (HRIPT, HMT — праг на индукция);

б) данни от диагностична кожно-алергична проба, когато съществува относително ниска, но значима честота на реакциите при определена част от населението при относително висока експозиция;

в) други епидемиологични доказателства, когато съществува относително ниска, но значима честота на алергичен контактен дерматит при относително висока експозиция.

Използването на данни за ефектите върху хора е разгледано в раздели 1.1.1.3, 1.1.1.4 и 1.1.1.5.

▼**M2**

3.4.2.2.3. Проучвания върху животни

3.4.2.2.3.1 За категория 1 в случаите, когато по отношение на сенсибилизацията на кожата се използва метод за изпитване от адювантен тип, като положителна се разглежда реакция при най-малко 30 % от животните. За метода на изпитване от неадювантен тип при морски свинчета като положителна се разглежда реакцията на най-малко 15 % от животните. За категория 1 стимулационен индекс, равен на или по-голям от три, се счита за положителна реакция при изследване на локалните лимфни възли. Методите за изследване за кожна сенсибилизация са описани в Насоки 406 на ОИСР (максимизиращ тест с морски свинчета и тест на Buehler с морски свинчета) и в Насоки 429 (изследване на локалните лимфни възли). Може да се използват и други методи, при условие че са надлежно валидирани и научно обосновани. Така например, тестът за подуване ушите на мишките (MEST) би бил надежден скринингов тест за откриване на умерени до силни сенсибилизатори и би могъл да се използва като първи етап при оценяването на потенциала за кожна сенсибилизация.

3.4.2.2.3.2 Резултатите от изпитванията върху животни за подкатегория 1A може да включват данни със стойности, посочени в таблица 3.4.3.

Таблица 3.4.3

Резултати от изпитванията върху животни за подкатегория 1A

Изпитване	Критерии
Изследване на локалните лимфни възли	EC3 стойност ≤ 2 %
Максимизиращ тест с морски свинчета	≥ 30 % реагиращи на ≤ 0,1 % интрадермална индукционна доза или ≥ 60 % реагиращи на > 0,1 % до ≤ 1 % интрадермална индукционна доза
Тест на Buehler	≥ 15 % реагиращи на ≤ 0,2 % локална индукционна доза или ≥ 60 % реагиращи на > 0,2 % до ≤ 20 % локална индукционна доза

3.4.2.2.3.3 Резултатите от изпитванията върху животни за подкатегория 1B може да включват данни със стойности, посочени в таблица 3.4.4 по-долу.

Таблица 3.4.4

Резултати от изпитванията върху животни за подкатегория 1B

Изпитване	Критерии
Изследване на локалните лимфни възли	EC3 стойност > 2 %
Максимизиращ тест с морски свинчета	≥ 30 % до < 60 % реагиращи на > 0,1 % до ≤ 1 % интрадермална индукционна доза или ≥ 30 % реагиращи на > 1 % интрадермална индукционна доза
Тест на Buehler	≥15 % до < 60 % реагиращи на > 0,2 % до ≤ 20 % локална индукционна доза или ≥ 15 % реагиращи на > 20 % локална индукционна доза

▼**M2**

3.4.2.2.4. Специални съображения

3.4.2.2.4.1 За класифицирането на дадено вещество доказателствата трябва да включват някое или всички от следните елементи, като се използва подходът за оценка на значимостта на доказателствения материал:

а) положителни данни от кожно-алергична проба, получени по принцип в повече от една дерматологична клиника;

б) епидемиологични проучвания, показващи алергичен контактен дерматит, причинен от веществото. Случаи, в които при голяма част от експонираните лица се проявяват характерни симптоми, следва да се разглеждат с особено внимание, дори ако броят на случаите е незначителен;

в) положителни данни от подходящи изследвания върху животни;

г) положителни данни от експериментални изследвания при човека (вж. раздел 1.3.2.4.7);

д) добре документирани случаи на алергичен контактен дерматит, получени по принцип в повече от една дерматологична клиника;

е) остротата на реакцията също може да бъде взета предвид.

3.4.2.2.4.2 Доказателствата, получени от проучванията върху животни, обикновено са много по-надеждни, отколкото доказателствата от експозицията на хора. Въпреки това в случаите, когато са налице доказателства и от двата източника, но има разминаване в резултатите, трябва да се оценят качеството и надеждността на доказателствата и от двата източника, за да се реши въпросът с класифицирането, като се разглежда всеки отделен случай. По принцип данните от изследванията върху хора не се събират при контролирани опити с доброволци за целите на класифициране в класовете на опасност, а по-скоро са част от оценката на риска за потвърждаване на отсъствието на ефекти, наблюдавани при изпитванията върху животни. Следователно положителните данни относно кожната сенсибилизация при хората обикновено се получават при проучвания с контролирани условия и при други по-слабо дефинирани проучвания. Ето защо оценката на данните за хора трябва да се прави внимателно, тъй като честотата на случаите отразява — в допълнение към присъщите на веществата свойства — такива фактори като условията на експозиция, бионаличността, индивидуалната предразположеност и взетите предпазни мерки. Отрицателните данни от проучвания върху хора по правило не трябва да се използват за отхвърляне на положителните резултати от проучванията върху животни. Въздействието на носителя следва да се взема предвид при данните както при хора, така и при животни.

3.4.2.2.4.3 Ако нито едно от горепосочените условия не е изпълнено, то веществото не следва да бъде класифицирано като кожен сенсибилизатор. Въпреки това съчетанието на два или повече показателя за кожна сенсибилизация, както е посочено по-долу, може да доведе до промяна на решението. Прави се преценка за всеки отделен случай.

а) Изолирани случаи на алергичен контактен дерматит.

б) Недостатъчно надеждни епидемиологични проучвания, например такива, при които не се изключват напълно или с достатъчна увереност случайните фактори, отклоненията или грешките.

в) Данни от изпитвания върху животни, проведени в съответствие с действащите указания, които не отговарят на критериите за положителен резултат, описани в раздел 3.4.2.2.3, но които са достатъчно близки до границата, за да се считат за значими.

▼M2

г) Положителни данни, получени в резултат на прилагането на нестандартни методи.

д) Положителни данни за близки структурни аналози.

3.4.2.2.4.4 Имунологична контактна уртикария

Вещества, които отговарят на критериите за класифициране като респираторни сенсибилизатори, могат освен това да предизвикват имунологична контактна уртикария. Отчита се възможността за класифициране на тези вещества и като кожни сенсибилизатори. За веществата, които предизвикват имунологична контактна уртикария, без да отговарят на критериите за респираторни сенсибилизатори, също трябва да се разглежда възможността за класифицирането им като кожни сенсибилизатори.

Не съществува общоприет животински модел за идентифициране на веществата, които предизвикват имунологична контактна уртикария. Поради това класификацията обикновено се основава на данните за хора, подобни на данните за кожна сенсибилизация.

▼B

3.4.3. ***Критерии за класифициране на смеси***

3.4.3.1. *Класифициране на смеси при наличие на данни за цялата смес*

3.4.3.1.1. Когато за смесите има надеждни и качествени данни за хора или подходящи изпитвания на експериментални животни, както е описано в критериите за веществата, тогава сместа може да бъде класифицирана съгласно оценката на тези данни,основана на значимостта на доказателствения материал. При оценката на данните за смеси трябва да се обърне внимание на това използваната доза да не води до неубедителност на резултатите.

3.4.3.2. *Класифициране на смеси при липса данни за цялата смес: свързващи принципи*

3.4.3.2.1. В случаите, когато самата смес не е подлагана на изпитване за определяне на нейните сенсибилизиращи свойства, но има достатъчно данни за отделните съставки и за подобни изпитвани смеси, за да се характеризира адекватно опасността, свързана със сместа, тези данни се използват в съответствие със свързващите правила, установени в раздел 1.1.3.

3.4.3.3. *Класифициране на смеси при наличие на данни за всички съставки или само за някои съставки на сместа*

3.4.3.3.1. Сместа се класифицира като респираторен или кожен сенсибилизатор, когато най-малко една от съставките ѝ е била класифицирана като респираторен или кожен сенсибилизатор и присъства в концентрация равна или по-висока от стойността на съответната обща пределна концентрация, както е посочено в ►M2 таблица 3.4.5 ◄, съответно за твърди вещества/течности и газове.

3.4.3.3.2. Някои вещества, класифицирани като сенсибилизатори, могат да предизвикат реакция, ако присъстват в сместа в количества под концентрациите, определени в ►M2 таблица 3.4.5 ◄, при индивиди, които вече са сенсибилизирани към веществото или сместа (вж. забележка 1 към ►M2 таблица 3.4.6 ◄).

▼M2

Таблица 3.4.5

Общи пределни концентрации на съставките на смес, класифицирани като респираторни или като кожни сенсибилизатори, които определят класифицирането на сместа

Съставката е класифицирана като:	Общи пределни концентрации, които определят класифицирането на дадена смес като:		
	Респираторен сенсибилизатор Категория 1		Кожен сенсибилизатор Категория 1
	Твърдо вещество/ течност	Газ	Всички агрегатни състояния
Респираторен сенсибилизатор Категория 1	≥ 1,0 %	≥ 0,2 %	
Респираторен сенсибилизатор Подкатегория 1A	≥ 0,1 %	≥ 0,1 %	
Респираторен сенсибилизатор Подкатегория 1B	≥ 1,0 %	≥ 0,2 %	
Кожен сенсибилизатор Категория 1			≥ 1,0 %
Кожен сенсибилизатор Подкатегория 1A			≥ 0,1 %
Кожен сенсибилизатор Подкатегория 1B			≥ 1,0 %

Таблица 3.4.6

Пределни концентрации за предизвикване на съставките на дадена смес

Съставката е класифицирана като:	Пределни концентрации за предизвикване		
	Респираторен сенсибилизатор Категория 1		Кожен сенсибилизатор Категория 1
	Твърдо вещество/ течност	Газ	Всички агрегатни състояния
Респираторен сенсибилизатор Категория 1	≥ 0,1 % (забележка 1)	≥ 0,1 % (забележка 1)	
Респираторен сенсибилизатор Подкатегория 1A	≥ 0,01 % (забележка 1)	≥ 0,01 % (забележка 1)	
Респираторен сенсибилизатор Подкатегория 1B	≥ 0,1 % (забележка 1)	≥ 0,1 % (забележка 1)	
Кожен сенсибилизатор Категория 1			≥ 0,1 % (забележка 1)
Кожен сенсибилизатор Подкатегория 1A			≥ 0,01 % (забележка 1)
Кожен сенсибилизатор Подкатегория 1B			≥ 0,1 % (забележка 1)

▼M4

Забележка 1:

Тази пределна концентрация за предизвикване се използва при прилагането на специалните изисквания за етикетиране от приложение II, раздел 2.8 за защита на вече сенсибилизирани индивиди. За смес, съдържаща съставка в тази концентрация или по-висока от нея, е необходим информационен лист за безопасност. За сенсибилизиращи вещества със специфична пределна концентрация под 0,1 %, пределната концентрация за предизвикване следва да се определи на една десета от специфичната пределна концентрация.

▼B

3.4.4. ***Предоставяне на информация за опасността***

▼M2

3.4.4.1. Елементите на етикета се използват за вещества или смеси, които отговарят на критериите за класифициране в този клас на опасност, в съответствие с таблица 3.4.7.

▼M4

Таблица 3.4.7

Елементи на етикета за респираторна или кожна сенсибилизация

Класифициране	Респираторна сенсибилизация	Кожна сенсибилизация
	Категория 1 и подкатегории 1A и 1B	Категория 1 и подкатегории 1A и 1B
Пиктограми GHS		
Сигнална дума	Опасно	Внимание
Предупреждение за опасност	H334: Може да причини алергични или астматични симптоми или затруднения в дишането при вдишване	H317: Може да причини алергична кожна реакция
Препоръка за безопасност при предотвратяване	P261 P284	P261 P272 P280
Препоръка за безопасност при реагиране	P304 + P340 P342 + P311	P302 + P352 P333 + P313 P321 P362 + P364
Препоръка за безопасност при съхранение		
Препоръка за безопасност при изхвърляне	P501	P501

▼B

3.5. **Мутагенност за зародишни клетки**

3.5.1. ***Определения и общи съображения***

3.5.1.1. Мутацията се определя като постоянна промяна в количеството или структурата на генетичния материал в дадена клетка. Терминът „мутация“ се прилага както за наследствени генетични изменения, които могат да се проявят на фенотипно ниво, така и към основните модификации на ДНК, когато такива са известни (включително и специфични изменения на базови двойки и). Термините „мутагенен“ и „мутаген“ се използват за агенти, които водят до увеличаване броя на мутациите в популациите от клетки и/или организми.

▼B

3.5.1.2. По-общите термини „генотоксичен“ и „генотоксичност“ се прилагат за агенти или процеси, които променят структурата, информационното съдържание или сегрегацията на ДНК, включително тези, които увреждат ДНК, като се намесват в нормалните процеси на възпроизвеждане, или които по нефизиологичен начин (временно) променят неговото възпроизвеждане. Резултатите от изпитвания за генотоксичност обикновено се използват като показатели за мутагенни ефекти.

3.5.2. ***Критерии за класифициране на вещества***

3.5.2.1. Класът на опасност е свързан предимно с веществата, които могат да предизвикат мутации в зародишните клетки, предаващи се на потомството. Въпреки това резултатите от изпитвания in vitro за мутагенност или за генотоксичност и в соматични и зародишни клетки на бозайници in vivo също се вземат предвид при класифицирането на вещества и смеси в този клас на опасност.

3.5.2.2. За целите на класифицирането по мутагенност за зародишни клетки, веществата се разпределят в една от двете категории, както е показано на таблица 3.5.1.

Таблица 3.5.1

Категории на опасност за мутагенност за зародишни клетки

Категории	Критерии
КАТЕГОРИЯ 1	Вещества, за които е известно, че предизвикват наследствени мутации, или за които се приема, че предизвикват наследствени мутации в зародишните клетки на човека Вещества, за които е известно, че предизвикват наследствени мутации в зародишните клетки на човека
Категория 1A:	Класифицирането в категория 1A се основава на положителните данни от епидемиологични проучвания на хора Вещества, за които се приема, че предизвикват наследствени мутации в зародишни клетки на човека
Категория 1B:	Класифицирането в категория 1B се основава на: — положителен резултат(и) от изпитвания за мутагенност за зародишни клетки in vivo при бозайници; или — положителен (и) резултат(и) от изпитвания in vivo за мутагенност за соматични клетки при бозайници, в комбинация с някои доказателства, че веществото е възможно да предизвика мутации в зародишните клетки. Възможно е това подкрепящо доказателство да се получи от изпитвания in vivo за мутагенност/генотоксичност за зародишните клетки, или чрез доказване на способността на веществото или неговия(те) метаболит(и) да взаимодейства(т) с генетичния материал на зародишните клетки; или — положителните резултати от изпитванията, показващи мутагенни ефекти за зародишните човешки клетки без доказване на предаването на потомството; например повишаване в честотата на анеуплоидията в сперматозоидните клетки на експонирани хора.
КАТЕГОРИЯ 2	Вещества, които пораждат безпокойство за здравето на хората, произлизащо от възможността те да предизвикват наследствени мутации в зародишните клетки на човека. Класифицирането в Категория 2 се основава на: — положителни данни, получени в резултат от изпитвания върху бозайници и/или в някои случаи от изпитвания in vitro, получени от: — изпитвания in vivo, за мутагенност за соматични клетки на бозайници; или — други изпитвания in vivo за генотоксичност на соматичните клетки, които се потвърждават от положителните резултати от изпитвания in vitro за мутагенност. Забележка: Вещества, които са положителни при изпитванията in vitro за мутагенност при бозайници, и които също така показват връзка между химична структура — активност с познати мутагени за зародишни клетки, се разглеждат като мутагенни от категория 2.

▼B

3.5.2.3. *Специфични съображения при класифицирането на вещества като мутагенни за зародишни клетки*

3.5.2.3.1. За да се стигне до класификация, се вземат предвид резултатите от изпитванията, които определят мутагенните и/или генотоксичните ефекти за зародишните и/или соматични клетки на експонираните животни. Мутагенните или генотоксични ефекти, определени при изпитванията in vitro също се вземат предвид.

3.5.2.3.2. Системата се основава на степента на опасност, като класифицира веществата на база на тяхната естествена способност да предизвикват мутации в зародишните клетки. Поради това схемата не е предназначена за (количествена) оценка на риска от веществата.

3.5.2.3.3. Класифицирането за наследствени ефекти в зародишни клетки на човека се прави на основата на добре проведени и достатъчно валидирани изпитвания, за предпочитане както е описано в Регламент (ЕО) № 440/2008, приет в съответствие с член 13, параграф 3 от Регламент (ЕО) № 1907/2006 („Регламент за методите за изпитване“), като например посочените в следващите параграфи. Оценяването на резултатите от изпитването се прави въз основа на експертна оценка, като се преценява значимостта на всички налични доказателства при извършване накласифициране.

3.5.2.3.4. In vivo изпитвания за наследствена мутагенност за зародишни клетки, като например:

— изпитване за доминиращи летални мутации при гризачи,

— изследване за наследствена транслокация при мишки.

3.5.2.3.5. In vivo изпитвания за мутагенност за соматични клетки, като например:

— изпитване за хромозомни увреждания в костен мозък на бозайници,

— спот изпитване на мишки,

— изпитване за микроядра в еритроцити на бозайници.

3.5.2.3.6. Изпитвания за мутагенност/генотоксичност за зародишни клетки, като например:

а) изпитвания за мутагенност:

— изпитване за хромозомни увреждания в сперматогони на бозайници,

— изследване на микроядра на сперматиди;

б) изпитвания за генотоксичност:

— анализ на сестрински хроматидни обмени (SCE) в сперматогони,

— изпитване за непрограмиран ДНК синтез (UDS) в тестикуларни клетки.

3.5.2.3.7. Изпитвания за генотоксичност в соматични клетки, като например:

— изпитване in vivo за непрограмиран синтез в черен дроб (UDS),

— сестрински хроматидни обмени (SCE) в костен мозък на бозайници.

3.5.2.3.8. In vitro изпитвания за мутагенност, като например:

— in vitro изпитване за хромозомни увреждания при бозайници,

— in vitro изпитване за генна мутация в клетки на бозайници,

— изпитвания за обратни мутации при бактерии.

3.5.2.3.9. Класифицирането на отделните вещества се осъзнава на общата преценка относно значимостта на наличния доказателствения материал, като се използва експертна оценка (вж. 1.1.1). В случаите, в които за класифициране е използвано едно единствено добре проведено изпитване, то осигурява ясни и недвусмислено положителни резултати. Ако са налице нови, надлежно валидирани изпитвания, те също могат да се използват при общото оценяване на значението на доказателствения материал, който трябва да бъде разгледан. Съответствието между пътя на експозиция, използван в изследването на веществото в сравнение с пътя на експозиция при хората също се взема предвид.

▼B

3.5.3. ***Критерии за класифициране на смеси***

3.5.3.1. *Класифициране на смеси при наличие на данни за всички съставки или само за някои съставки на сместа.*

3.5.3.1.1. Сместа се класифицира като мутагенна, когато най-малко една съставка е била класифицирана като мутагенна от категория 1A, категория 1B или категория 2 и присъства в концентрация равна или по-висока от съответната обща пределна концентрация, както е показано в таблица 3.5.2, съответно за категория 1A, категория 1B и категория 2.

▼M4

Таблица 3.5.2

Общи пределни концентрации на съставките на смес, класифицирани като мутагенни за зародишни клетки, които определят класифицирането на сместа

Съставка, класифицирана като:	Пределни концентрации, които определят класифицирането на дадена смес като:		
	Мутагенна, категория 1		Мутагенна, категория 2
	Категория 1A	Категория 1B	
Мутагенна, категория 1A	≥ 0,1 %	—	—
Мутагенна, категория 1B	—	≥ 0,1 %	—
Мутагенна, категория 2	—	—	≥ 1,0 %

▼B

Забележка

Стойностите на пределна концентрация в таблицата по-горе са приложими за твърди вещества и течности (тегловни единици) както и за газове (обемни единици).

3.5.3.2. *Класифициране на смеси при наличие на данни за цялата смес*

3.5.3.2.1. Класифицирането на смеси се основава на наличните данни от изпитвания за отделните съставки на сместа, като се използват пределните концентрации за съставките, класифицирани като мутагенни за зародишни клетки. Въз основа на преценката на всеки отделен случай данните от изпитването на смесите може да се използват за класифициране, когато доказват ефектите, които не са били установени от оценката, основана на отделните съставки. В такива случаи трябва да се покаже убедителността на резултатите от изпитването на сместа като цяло, като се вземат предвид дозата и други фактори като продължителност, наблюдения и анализ на системата за изпитване на мутагенност за зародишни клетки. Подходящи подкрепящи класифицирането документи се съхраняват и се предоставят за разглеждане при поискване.

3.5.3.3. *Класифициране на смеси при липса на данни за цялата смес: свързващи принципи*

3.5.3.3.1. В случаите когато самата смес не е била изпитвана, за да се определи дали представлява мутагенна опасност за зародишни клетки, но има достатъчно данни за отделните съставки и подобни изпитани смеси (съгласно параграф 3.5.3.1.2), за да се характеризират адекватно опасностите, свързани със сместа, тези данни се използват в съответствие с приложимите свързващи правила, установени в раздел 1.1.3.

3.5.4. ***Предоставяне на информация за опасността***

3.5.4.1. Елементите на етикета се използват в съответствие с таблица 3.5.3. за вещества или смеси, които отговарят на критериите за класифициране в този клас на опасност.

▼M4

Таблица 3.5.3

Елементи на етикета за мутагенност за зародишни клетки

Класифициране	Категория 1 (Категория 1A, 1B)	Категория 2
Пиктограми GHS		
Сигнална дума	Опасно	Внимание
Преду-преждение за опасност	H340: Може да причини генетични дефекти (да се посочи пътят на експозицията, ако е доказано убедително, че няма друг път на експозиция, който води до същата опасност)	H341: Предполага се, че причинява генетични дефекти (да се посочи пътят на експозицията, ако е доказано убеди-телно, че няма друг път на експозиция, който води до същата опасност)
Препоръка за безопасност при предотвра-тяване	P201 P202 P280	P201 P202 P280
Препоръка за безопасност при реагиране	P308 + P313	P308 + P313
Препоръка за безопасност при съхранение	P405	P405
Препоръка за безопасност при изхвърляне	P501	P501

▼B

3.5.5 ***Допълнителни съображения относно класифицирането***

Все повече се приема, че процесът на индуцирана по химически път туморогенеза при хора и животни е свързан с генетични промени, например в протоонкогените и/или тумор-супресорните гени на соматичните клетки. Следователно доказ-ването на мутагенните свойства на вещества в соматични и/или зародишни клетки на бозайници in vivo може да има последици за евентуалното класифициране на тези вещества като канце-рогени (вж. също Канцерогенност, раздел 3.6, параграф 3.6.2.2.6).

3.6. **Канцерогенност**

3.6.1. ***Определение***

3.6.1.1. Канцероген означава химично вещество или смес от вещества, които причиняват рак или водят до увеличаване на заболевае-мостта. Веществата, които предизвикват доброкачествени и злокачествени тумори в хода на добре проведени експери-ментални изпитвания върху животни, се разглеждат също като предполагаеми или очаквани канцерогени за човека, ако не съществува сериозно доказателство за това, че такъв меха-низмът за образуване на тумора не се среща при хората.

3.6.2. ***Критерии за класифициране на веществата***

3.6.2.1. За целите на класифицирането на опасността от канцеро-генност, веществата се отнасят към едната от двете категории, на основата на убедителността на доказателствения материал и допълнителните съображения (значимост на доказателствения материал). В някои случаи може да се наложи специална класи-фикация, основана на пътя на експозиция, ако бъде убедително доказано, че нито един друг път на експозиция не показва опасността.

▼B

Таблица 3.6.1

Категории на опасност за канцерогенност

Категории	Критерии
КАТЕГОРИЯ 1:	Известни или предполагаеми канцерогенни за човека Класифицирането на дадено вещество в категория 1 за канцерогенност се извършва на основата на епидемиологични данни и/или данни от изпитване върху животни. По-нататък може да бъде класифицирано в:
Категория 1A:	категория 1A, вещество, за което е известно, че притежава потенциал на канцерогенност за хората; класифицирането е основано главно на данните за хора, или
Категория 1B:	категория 1B, за което се предполага, че притежава потенциал за канцерогенност за хората; класифицирането е основано главно на данните за животни. Класифицирането в категория 1A и 1B е основано на убедителността на доказателствения материал, заедно с допълнителните съображения (вж. раздел 3.6.2.2). Такива доказателства могат да се извлекат от: — проучванията на хора, установяващи причинната връзка между експозицията на човека на дадено вещество и развитието на рак (известен канцероген за човека). — опити с животни, за които съществуват достатъчно ([1]) данни за канцерогенност при животни (предполагаем канцероген за човека). Освен това във всеки конкретен случай научната преценка може да изисква вземането на решение за предполагаема канцерогенност за човека, което произтича от изследвания, предоставящи ограничени доказателства за канцерогенност за хората, заедно с ограничени доказателства за канцерогенност при изпитвани животни.
КАТЕГОРИЯ 2:	Предполагаеми канцерогени за човека Класифицирането на вещество в категория 2, се извършва въз основа на данни, получени в резултат от проучвания на хора и/или изпитвания върху животни, но когато тези данни не са достатъчно убедителни за класифицирането на това вещество в категория 1A или 1B, въз основа убедителността на доказателствения материал, заедно с допълнителните съображения (вж. раздел 3.6.2.2). Такива доказателства може да се извлекат или от ограничените ([1]) данни за канцерогенност от проучванията на хора, или от ограничените данни за канцерогенност от изпитванията върху животни.

([1]) Забележка: вж. 3.6.2.2.4.

3.6.2.2. *Специфични съображения за определянето на дадено вещество към класа на канцерогените*

3.6.2.2.1. Класифицирането на вещество като канцероген се извършва на основата на данни, получени посредством надеждни и приемливи проучвания и е предназначено за използване по отношение на веществата, на които е присъщо свойството да причиняват рак. Оценките се основават на всички налични данни, публикувани проучвания, предмет на партньорска проверка, и допълнителни приемливи данни.

▼B

3.6.2.2.2. Класифицирането на вещество като канцероген е процес, който включва две взаимосвързани преценки: оценка на убедителността на данните и съобразяване на цялата друга приложима информация за класифициране на химически вещества, които могат да причинят рак при хората,в съответните категории на опасност.

3.6.2.2.3. Убедителността на данните включва количеството на туморите при проучванията на хора и изпитванията върху животни и определяне на нивото на тяхната статистическа значимост. Достатъчните данни за хората, свидетелстват наличието на причинна връзка между експозицията на хора и развитието на раковите тумори, докато достатъчните данни за животни, свидетелстват за причинна връзка между веществото и почеста поява на тумори. Недостатъчните данни за хората, има, когато съществува позитивна връзка между експозицията и раковите заболявания, но не може да бъде установена причинна зависимост. Недостатъчни данни за животни има, когато данните предполагат канцерогенен ефект, но не са достатъчни. Термините „достатъчен“ и „недостатъчен“ са използвани тук според определението им от Международната агенция за изучаване на рака (МАИР) и имат следното значение:

а) Канцерогенност при човека

Свързаните с канцерогенността данни от проучвания за хора се класифицират в една от следните категории:

— достатъчно данни за канцерогенност: установена е случайна причинна връзка между експозиция на химичния агент и наличието на рак у човека. Това означава, че се наблюдава положителна връзка между експозицията и раковото заболяване в проучвания, при които случайни фактори, отклонения и грешки могат да се изключат с достатъчна увереност.

— недостатъчно данни за канцерогенност: наблюдава се положителна връзка между експозицията на химичния агент и раковото заболяване, за която се счита, че е причинна и това тълкуване се приема за надеждно, но влиянието на случайни фактори, отклонения или грешки не могат да се изключат с достатъчна увереност.

б) Канцерогенност при експериментални животни

Канцерогенността при експериментални животни може да бъде оценена, като се използват традиционни биологични проучвания, биологични проучвания, при които се използват генетично модифицирани животни, и други in-vivo биологични проучвания, които са съсредоточени върху един или повече от критичните стадии на канцерогенезата. При липсата на данни от традиционни дългосрочни биологични проучвания или от проучвания, чийто краен резултат са туморни образувания, при оценката на наличието на достатъчно данните за канцерогенност при експерименталните животни се вземат предвид систематично положителни резултати в няколко модела, които се отнасят до няколко стадия в многостадийния процес на канцерогенеза. Данните, свързани с канцерогенност при експериментални животни, се класифицират в една от следните категории:

— достатъчно данни за канцерогенност: установена е причинна връзка между химичния агент и засилената поява на злокачествени туморни образувания или на съответна комбинация на доброкачествени и злокачествени туморни образувания в а) два или повече вида животни или б) две или повече независими изпитвания на един вид, проведени по различно време или в различни лаборатории или при различни протоколи. Засилената поява на тумори в двата пола на един вид при добре проведено изпитване, най-добре проведено при спазване на добри лабораторни практики, също

▼B

може да осигури достатъчно данни. Може да се приеме, че единично изследване на един вид и пол осигурява достатъчно данни за канцерогенност, когато се появяват злокачествени туморни образувания в необичайна степен по отношение на честота, място, тип на тумора или възрастта, при която възниква, или когато са налице убедителни данни за откриване на тумори на многобройни места.

— недостатъчни данни за канцерогенност: данните предполагат канцерогенен ефект, но са ограничени за съставяне на категорична оценка, защото например а) данните за канцерогенност са ограничени до единичен експеримент; б) има нерешени въпроси по отношение на адекватността на проекта, провеждането или тълкуването на изпитванията; в) агентът засилва появата само на доброкачествените новообразувания или пораженията с неопределен потенциал за туморни образувания; или г) данните за канцерогенност са ограничени до изпитвания, които показват стимулираща дейност само в ограничен кръг тъкани или органи.

3.6.2.2.4. Допълнителни съображения като част от подхода за определяне на значимостта на доказателствения материал (виж 1.1.1). Освен преценката на убедителността на данните за канцерогенност, се отчитат и редица други фактори, които влияят върху вероятността дадено вещество да представлява канцерогенна опасност за хората. Пълният списък от фактори, влияещи върху такова определяне би бил много дълъг, но някои от по-важните са разгледани тук.

3.6.2.2.5. Факторите могат да се разглеждат или като увеличаващи, или като намаляващи нивото на безпокойство относно канцерогенност за човека. Относителното значение, придавано на всеки фактор зависи от количеството и вътрешната съгласуваност на доказателствата, свързани с всеки от тях. Като цяло съществува необходимост от по-пълна информация за намаляване, отколкото за повишаване на нивото на безпокойство. При оценката на данните за тумори и други фактори във всеки конкретен случай се използват и допълнителни съображения.

3.6.2.2.6. Някои важни фактори, които могат да се вземат под внимание при оценката на общото ниво на безпокойство са:

а) типът на тумора и съществуващата заболеваемост;

б) поява на реакция на повече места (multi-site responses);

в) превръщане на пораженията в злокачественост;

г) намаляване на латентния период на туморите.

д) дали реакции се проявяват при единия или и при двата пола;

е) дали реакциите са при отделен вид или при няколко вида;

ж) структурно сходство с вещество(а), за които съществуват убедителни данни за канцерогенност;

з) пътища на експозиция;

и) сравнение на абсорбцията, разпределението, метаболизма и екскрета между изпитвани животни и данни за хора;

й) възможност за погрешни изводи за резултатите от изпитванията при крайно високи токсични дози;

к) начин на действие и неговото значение за хората, например цитотоксичност със стимулация на растежа, митогенеза, подтискане на имунитета, мутагенност.

Мутагенност: признато е, че генетичните явления заемат централно място в общия процес на развитието на рака. Затова данните за мутагенна активност in vivo могат да показват, че химичното вещество притежава потенциал за канцерогенни ефекти.

▼B

3.6.2.2.7. Вещество, което не е било подлагано на изпитване за канцерогенност може в някои случаи да бъде класифицирано в категория 1A, категория 1B и категория 2, въз основа на данните за туморите от структурен аналог, заедно със сериозни доводи, получени при разглеждане на други важни фактори като формиране на общи значими метаболити, например за близки до бензидина оцветители.

3.6.2.2.8. При класифицирането на опасността също така се взема предвид дали даденото химично вещество постъпва по един или повече пътища на експозиция, или дали съществуват само местни тумори на мястото на постъпване на веществото за съответния път(ища) и дали изпитването на други основни пътища показва липса на канцерогенност.

3.6.2.2.9. Важно е при провеждане на класифициране да се взема предвид това, което е известно за физикохимичните, токсикокинетичните и токсикодинамичните свойства на даденото вещество, както и всяка налична приложима информация за химически аналози, тоест за връзката „структура-активност“.

3.6.3. ***Критерии за класифициране на смеси***

3.6.3.1. *Класифициране на смеси при наличие на данни за всички съставки или само за някои съставки на сместа*

3.6.3.1.1. Дадена смес ще бъде класифицирана като канцероген, когато най-малко една съставка от нея е била класифицирана като канцероген от категория 1A, категория 1B или категория 2 и присъства в концентрация равна или по-висока от стойността на съответната обща пределна концентрация, както е посочено в таблица 3.6.2, съответно за категория 1A, категория 1B и категория 2.

▼M4

Таблица 3.6.2

Общи пределни концентрации на съставките на смес, класифицирани като канцерогенни, които определят класифицирането на сместа

Съставка, класифицирана като:	Общи пределни концентрации, които определят класифицирането на дадена смес като:		
	Канцерогенна, категория 1		Канцерогенна, категория 2
	Категория 1A	Категория 1B	
Канцерогенна, категория 1A	≥ 0,1 %	—	—
Канцерогенна, категория 1B	—	≥ 0,1 %	—
Канцерогенна, категория 2	—	—	≥ 1,0 % [забележка 1]

▼B

Забележка

Пределните концентрации в таблицата по-горе са приложими за твърди вещества и течности (тегловни единици) както и за газове (обемни единици).

Забележка 1

Ако в сместа като съставка присъства канцероген от категория 2 при концентрация ≥ 0,1 %, при поискване за сместа се предоставя информационен лист за безопасност.

3.6.3.2. *Класифициране на смеси при наличие на данни за цялата смес*

3.6.3.2.1. Класифицирането на смеси се основава на наличните данни от изпитвания за отделните съставки на сместа, като се използват пределните концентрации за съставките, класифицирани като канцерогенни. Във всеки отделен случай, данните от изпитването на смесите могат да се използват за класифициране, когато доказват ефекти, които не са били установени от оценката, основана на отделните съставки. В такива случаи, трябва да се покаже убедителността на резултатите от изпитването на сместа като цяло, като се вземат предвид дозата и други такива фактори, като продължителност, наблюдение и анализ от системите за изпитване на канцерогенност. Подходящи подкрепящи класифицирането документи се съхраняват и се предоставят за разглеждане при поискване.

▼B

3.6.3.3. *Класифициране на смеси, когато няма данни за цялата смес: свързващи принципи*

3.6.3.3.1. Когато самата смес не е подлагана на изпитване за определяне на опасността от канцерогенност, но съществуват достатъчно данни за отделните ѝ съставки и подобни изпитване смеси (при спазване на параграф 3.6.3.2.1), за да се характеризират адекватно опасностите, свързани със сместа, тези данни се използват в съответствие с приложимите свързващи правила, установени в раздел 1.1.3.

3.6.4. ***Предоставяне на информация за опасността***

3.6.4.1. Елементите на етикета се използват в съответствие с таблица 3.6.3. за вещества или смеси, които отговарят на критериите за класифициране в този клас на опасност.

▼M4

Таблица 3.6.3

Елементи на етикета за канцерогенност

Класифициране	Категория 1 (Категория 1A, 1B)	Категория 2
Пиктограми GHS		
Сигнална дума	Опасно	Внимание
Предупреждение за опасност	H350: Може да причини рак (да се посочи пътят на експозицията, ако е доказано убедително, че няма друг път на експозиция, който води до същата опасност)	H351: Предполага се, че причинява рак (да се посочи пътят на експозицията, ако е доказано убедително, че няма друг път на експозиция, който води до същата опасност)
Препоръка за безопасност при предотвратяване	P201 P202 P280	P201 P202 P280
Препоръка за безопасност при реагиране	P308 + P313	P308 + P313
Препоръка за безопасност при съхранение	P405	P405
Препоръка за безопасност при изхвърляне	P501	P501

▼B

3.7. **Токсичност за репродукцията**

3.7.1. ***Определения и общи съображения***

3.7.1.1. Токсичността за репродукцията включва вредни ефекти върху половата функция и оплодителната способност на мъжете и жените, както и токсичност за развитие на потомството. Посочените по-долу определения са съставени на основата на определения, приети като работни определения в документ IPCS/EHC № 225. Принципи за оценка на рисковете за здравето, свързани с репродукцията при експозиция на химични вещества. За целите на класифицирането, сведенията за формирането на генетично обоснованите наследствени ефекти при потомството се разглежда в раздела Мутагенност за зародишни клетки

▼B

(раздел 3.5), тъй като в настоящата система за класифициране се счита за по-подходящо такива ефекти да се разглеждат в рамките на отделния клас на опасност за мутагенност за зародишни клетки.

В тази система на класифициране токсичността за репродукцията се разделя на две основни категории:

а) вредни ефекти върху половата функция и оплодителната способност;

б) вредни ефекти върху развитието на потомството.

Някои токсични за репродукцията ефекти не могат да бъдат еднозначно отнесени към нарушаването на половата функция и оплодителната способност или към токсичността за развитието. Въпреки това веществата, които се характеризират с такива ефекти или смесите, които ги съдържат, се класифицират като токсични за репродукцията.

3.7.1.2. За целите на класифицирането класът на опасност „Токсичност за репродукцията“ се подразделя на:

— вредни ефекти

  — върху половата функция и оплодителната способност или

  — върху развитието;

— ефекти върху или чрез лактация

3.7.1.3. *Вредни ефекти върху половата функция и оплодителната способност*

Всякакви ефекти от вещества, които притежават потенциал за нарушаване на половата функция и оплодителната способност. Това включва, но без да се ограничава само до това, изменения в женската и мъжката репродуктивна система, вредни ефекти върху началото на процеса на половото съзряване, производството и преноса на полови клетки, нормалния репродуктивен цикъл, сексуалното поведение, оплодителната способност, раждането, резултатите от бременността, преждевременното репродуктивно стареене или изменение на други функции, които зависят от целостта на репродуктивната система.

3.7.1.4. *Вредни ефекти върху развитието на потомството*

Токсичността, влияеща върху развитието, в най-широк смисъл включва всякакви ефекти, които влияят на нормалното развитие на плода както до, така и след раждането, и които са възникнали в резултат от експозицията на който и да е от родителите до зачатието, или експозиция на развиващото се потомство в периода на пренаталното развитие или след раждането, до настъпване на полова зрялост. Въпреки това се счита, че класифицирането в раздела за токсичност, влияеща върху развитието, е на първо място предназначено за осигуряване на предупреждение за опасност за бременни жени, както и за мъжете и жените с репродуктивна способност. Затова за целите на практическото приложение на класифицирането, терминът „токсичност за развитието“ основно обозначава вредните ефекти, причинени по време на бременността или в резултат от експозиция на родителите. Тези ефекти могат да се проявят във всеки момент от живота на организма. Основните проявления на токсичността, влияеща на развитието, включва: 1) смърт на развиващия се организъм, 2) структурна аномалия, 3) изменение в растежа и 4) функционална недостатъчност.

3.7.1.5. Вредните ефекти върху или чрез лактацията също са включени в токсичността за репродукцията, но за целите на класифицирането, такива ефекти се разглеждат отделно (вж. таблица 3.7.1 (б)). Това се прави с цел класифицирането на веществата, особено за вредните им ефекти върху лактацията, така че на кърмещите майки да се осигури предупреждение за опасността от такива ефекти.

▼B

3.7.2. ***Критерии за класифициране на вещества***

3.7.2.1. *Категории на опасност*

3.7.2.1.1. При класифицирането за токсичност за репродукцията, веществата се разпределят в две категории. В рамките на всяка категория ефектите върху половата функция и оплодителната способност и върху развитието се разглеждат отделно. В допълнение ефектите върху лактацията се разпределят в рамките на отделна категория на опасност.

Таблица 3.7.1 (а)

Категории на опасност за вещества, токсични за репродукцията

Категории	Критерии
КАТЕГОРИЯ 1	Известна или предполагаема токсичност за човешката репродукция Веществата се класифицират в категория 1 Токсичност за репродукцията, когато е известно, че имат вредни ефекти върху половата функция и оплодителната способност или върху човешкото развитие, или когато има данни от изпитвания върху животни, по възможност в допълнение с друга информация, за да се осигури сериозно основание да се предполага, че веществото може да повлияе на човешката репродукция. Класифицирането на дадено вещество освен това допълнително се разграничава въз основа на това дали доказателството за класифициране основно е получено от данни за хора (категория 1A) или от данни за животни (категория 1B).
Категория 1A	Известна токсичност за човешката репродукция Класифицирането на дадено вещество в категория 1A се основава предимно на данни за хора.
Категория 1B	Предполагаема токсичност за човешката репродукция Класифицирането на вещество в категория 1B се основава предимно на данни за животни. Подобни данни трябва да осигурят убедително доказателство за вредни ефекти върху половата функция и оплодителната способност или върху развитието в отсъствие на други токсични ефекти, или при проява заедно с други токсични ефекти, вредните ефекти върху репродукцията не се считат за вторична неспецифична последица от други токсични ефекти. Въпреки това, когато съществува информация за механизма на въздействие, която предизвиква съмнение дали ефектите се отнасят и за хората, то класифицирането в категория 2 би могло бъде по-подходящо.
КАТЕГОРИЯ 2	Предполагаема токсичност за човешката репродукция Веществата се класифицират в категория 2 Токсичност за репродукцията, когато съществуват данни за хора или от изпитвания върху животни, по възможност в допълнение с друга информация за вредните ефекти върху половата функция, оплодителната способност или върху развитието, и в случаите, в които данните не са достатъчно убедителни, за да се класифицира веществото в категория 1. Ако поради неточности в изпитванията данните не са толкова убедителни, класифицирането в категория 2 би могло да се окаже по-подходящо.

▼B

Категории	Критерии
	Такива ефекти се наблюдават в отсъствието на други токсични ефекти или ако се проявяват паралелно с други токсични ефекти, то вредните ефекти върху репродукцията не се считат за вторична неспецифична последица от другите токсични ефекти.

Таблица 3.7.1 (б)

Категория на опасност за ефекти върху или чрез лактацията

ЕФЕКТИ ВЪРХУ ИЛИ ЧРЕЗ ЛАКТАЦИЯТА
Ефекти върху или чрез лактацията са отнасят към отделна самостоятелна категория. Признава се фактът, че за много вещества отсъства информация за техния потенциал да причиняват вредни ефекти върху потомството чрез лактация. Въпреки това веществата, поемани от жени, за които има данни, че оказват ефекти върху лактацията, или които могат да присъстват (включително метаболити) в кърмата в количества достатъчни, за да причинят безпокойство за здравето на кърмачето, се класифицират и етикетират така, че да се даде указание за съществуването на такова свойство, което е опасно за кърмачета. Класифицирането може да се направи въз основа на: а) данни хората, свидетелстващи за опасността за деца в периода на лактацията; и/или б) резултати от изпитванията върху едно или две поколения животни, които дават ясни доказателства за вредните ефекти върху потомството във връзка с пренос в млякото или вредни ефекти върху качеството на млякото; и/или в) изследвания на абсорбцията, метаболизма, разпределянето и екскрета, които показват вероятност за присъствие на веществото в потенциално токсични нива в кърмата.

3.7.2.2. *Основание за класифициране*

3.7.2.2.1. Класифицирането се извършва въз основа на посочените по-горе подходящи критерии и на оценката на значимостта на доказателствения материал (виж 1.1.1). Класифицирането за токсичност за репродукцията е предназначено за вещества, които имат характерно специфично свойство да причиняват вредни ефекти върху репродукцията и веществата не се класифицират така, ако подобни ефекти възникват единствено като неспецифична вторична последица от други токсични ефекти. Класифицирането на дадено вещество се извежда от категориите на опасност в следния ред на старшинство категория 1A, категория 1B, категория 2 и допълнителната категория за ефекти върху или чрез лактацията. Ако дадено вещество отговаря на критериите за класифициране в двете основни категории (например категория 1B за ефекти върху половата функция и оплодителната способност и също категория 2 за ефекти върху развитие), съответните предупреждения за опасност дават информация и за двете подразделения на опасност. Възможността за класифициране в допълнителната категория за ефекти върху или чрез лактацията се разглежда, независимо от класифициране в категория 1A, категория 1B или категория 2.

3.7.2.2.2. При оценката на токсичните ефекти върху потомството е важно да се има предвид възможното влияние на токсичността при майката (вж. раздел 3.7.2.4).

3.7.2.2.3. За да може данните за хора да служат като основа за класифициране в категория 1A, при класифициране на опасността, трябва да съществуват надеждни данни за вредните ефекти върху човешката репродукция. Данните, използвани за класифициране, трябва в идеалния случай да са от добре проведени епидемиологични изследвания, които включват надежден контрол, балансирана оценка и надлежно отчитане на различните отклонения и смущаващите фактори. По-неточните

▼B

данни от проучвания на хора се допълват с подходящи данни от изпитвания върху експериментални животни и се разглежда възможността за класифициране в категория1B.

3.7.2.3. *Значимост на доказателствения материал*

3.7.2.3.1. Класифицирането за токсичност за репродукцията се извършва въз основа на оценка на значимостта на доказателствения материал, вж. раздел 1.1.1. Това означава, че цялата налична информация, оказваща въздействие върху определянето на токсичността за репродукцията, се разглеждат заедно — например епидемиологични изследвания, отчети за отделни случаи при хората и конкретни изследвания на репродукцията, редом с резултатите от субхроничните, хронични и специални изследвания, резултати от изпитвания върху животни, осигуряващи съответна информация за токсичността спрямо репродуктивните и свързаните с тях ендокринни органи. Оценката на вещества с химическа структура, подобна на тази на проучваното вещество, също може да се включва, особено в когато информацията за веществото е оскъдна. На значимостта, придавана на наличния доказателствен материал, ще оказват влияние такива фактори като качеството на изпитванията, последователността на резултатите, характера и сериозността на ефектите, наличие на токсичност при майката при изпитванията върху експериментални животни, нивото на статистическата значимост на различията между групите, броят на засегнатите крайни точки, пътищата на постъпване в човешкия организъм и отсъствие на различни отклонения в оценката. Както положителните, така и отрицателните резултати се събират заедно при оценка на значимостта на доказателствения материал. Единично положително изпитване, проведено в съответствие с добри научни принципи и със статистически или биологично значими положителни резултати може да обоснове класифицирането (вж. също 3.7.2.2.3).

3.7.2.3.2. Токсикокинетичните изпитвания върху животни и проучвания на хора, резултати от проучванията за мястото и механизмът или начина на действие могат да дадат подходяща информация, която може да намали или увеличи безпокойството за опасност за човешкото здраве. Ако достатъчно убедително може да бъде доказано, че ясно определеният механизъм или начинът на действие не са от значение за хората, или когато токсикокинетичните различия са толкова изразени, че е сигурно, че описаното свойство няма да се прояви при хората, то веществото, което оказва вредни ефекти върху репродукцията на експерименталните животни не се класифицира.

3.7.2.3.3. Ако в някои изпитвания на токсичност за репродукцията върху експериментални животни, за единствените регистрирани ефекти се счита, че са с ниска или минимална токсикологична значимост, резултатът може и да не е непременно класифициране. Тези ефекти включват малките изменения в параметрите на семенната течност или в появата на спонтанни дефекти при фетуса, малки изменения в пропорциите на обичайните фетусни форми каквито са наблюдаваните при изучаване на скелета, както и в теглото на фетуса или в малките различия в постнаталните оценки на развитието.

3.7.2.3.4. При отсъствие на други системни токсични ефекти, резултатите от изпитвания върху животни в най-добрия трябва да дават ясни доказателства за конкретната токсичност за репродукцията. Въпреки това, ако токсичността за развитието възниква заедно с други токсични ефекти при майката, то се оценява, доколкото е възможно, потенциалното влияние на обобщените вредни ефекти. Предпочитаният подход е като част от оценката на значимостта на доказателствения материал да се разгледат първо вредните ефекти при ембриона/плода, а след това да се оцени токсичността при майката, заедно с всякакви други фактори, които е възможно да оказват такива ефекти. Като цяло ефектите върху развитието, наблюдавани при дози, токсични за майката не трябва да се отхвърлят автоматично. Ефектите върху развитието, наблюдавани при дози, токсични за майката, могат да не се вземат предвид само при разглеждане на всеки отделен случай, когато е установено или съответно изключено наличието на причинна връзка.

▼B

3.7.2.3.5. При наличие на подходяща информация, е важно да се направи опит да се определи дали токсичността за развитието, се дължи на специфичен механизъм, предаден от майката или на някакъв неспецифичен вторичен механизъм, като например стрес на майката и нарушаване на хомеостазата. Като цяло присъствието на токсичност при майката не се използва за отричане на данните за ефекти върху ембриона/фетуса, стига да може да бъде ясно доказано, че тези ефекти са неспецифични вторични последици. Това е приложимо особено тогава, когато ефектите върху потомството са значителни, напр. необратими последици като структурни малформации. В някои ситуации може да се приеме, че токсичността за репродукцията е предизвикана като вторична последица от токсичността при майката и да не се вземат под внимание ефектите, ако химическото вещество е толкова токсично, че предизвиква остро изтощаване на организма на майката и тя не е способна да кърми, силите ѝ отслабват или умира.

3.7.2.4. *Токсичност при майката*

3.7.2.4.1. Развитието на потомството в хода на бременността и на ранните етапи от постнаталното развитие може да е повлияно от токсични ефекти в организма на майката или чрез косвени механизми, свързани със стреса и с нарушаване на хомеостазата на майката, или чрез отделни, присъщи само на майката, механизми. При интерпретиране на последиците за развитието с цел определяне на класификацията за ефекти върху развитието, е важно да се отчита възможното въздействие на токсичността при майката. Това е сложен въпрос заради несигурността относно зависимостта между токсичността при майката и последиците за развитието. Експертната оценка и подхода, основан на значимостта на доказателствения материал при използване на всички налични проучвания, се прилагат за определяне степента на въздействие, която се отдава на токсичността при майката, като се интерпретират критериите за класифициране на ефекти върху развитието. Като част от оценката на значимостта на доказателствения материал, се разглеждат първо вредните ефекти върху ембриона/фетуса, а след това и токсичността при майката, заедно с всякакви други фактори, които е възможно да повлияят на тези ефекти, за да подпомогне достигането до заключение относно класифицирането.

3.7.2.4.2. Въз основа на практически наблюдения е възможно да се предположи, че токсичността при майката, в зависимост от своята степен, може да оказва въздействие на развитието чрез неспецифичен вторичен механизъм, като води до ефекти като намаляване теглото на фетуса, забавена осификация, възможни резорбции и определени малформации при някои разновидности от дадени животински видове. Въпреки това ограниченият брой проучвания, които изследват зависимостта между ефектите върху развитието и общата токсичност при майката, не успяват да докажат последователна, възпроизводима зависимост сред различните животински видове. Ефектите върху развитието, които възникват дори в присъствието на токсичност при майката, се разглеждат като доказателство за наличие на токсичност за развитието, освен ако еднозначно бъде доказано във всеки конкретен случай, че ефектите върху развитието се явяват вторични по отношение на токсичността при майката. Освен това възможността за класифициране се разглежда, когато при потомството се появяват значителни токсични ефекти, например необратими ефекти като структурни малформации, смъртност на ембриона/фетуса и значими постнатални функционални мутации.

3.7.2.4.3. Класифицирането не се изключва автоматично за вещества, които оказват токсично въздействие върху процеса на развитие само във връзка с токсичност при майката, дори ако е било доказано наличието на конкретен, предаван от майката механизъм. В такъв случай класифицирането в категория 2 може да се разглежда като по-подходящо, отколкото класифицирането в категория 1. Въпреки това, когато веществото е толкова токсично, че предизвиква смъртта на майката или води до сериозно изтощаване на нейния организъм, или

▼B

когато силите ѝ отслабнат съществено и тя не е в състояние да кърми, има основание да се приеме, че токсичността за развитието възниква изключително като вторична последица спрямо токсичността при майката и да не се взема под внимание ефектите върху развитието. Класифицирането не е непременно резултат в случаите на незначителни изменения в развитието, когато е налице само слабо намаляване на теглото на фетуса/новороденото или забавяне на осификацията, когато се наблюдава във връзка с токсичност при майката.

3.7.2.4.4. Някои от крайните точки, използвани за оценка на ефектите при майката, са посочени по-долу. Данните за тези крайни точки в случай, ако има такива, трябва да се оценяват в светлината на тяхната статистическа или биологична значимост и на зависимостта „доза-реакция“.

Смъртност на майката:

повишена смъртност сред третираните майки при контролирано изпитване се разглежда като доказателство за токсичност при майката, ако такова увеличение е пропорционално на дозата и може да бъде отдадено на системната токсичност на изпитвания материал. Смъртност при майките над 10 % се счита за прекомерна и данните за това ниво на дозата по правило не трябва да се вземат предвид за по-нататъшна оценка.

Коефициент на чифтосване

(брой животни с вагинални тапи или сперма/брой на чифтосванията × 100) ([1]).

Коефициент на оплодителна способност

(брой на животни с имплантанти/брой на чифтосванията × 100).

Продължителност на бременността

(ако раждането е позволено).

Телесно тегло и изменение на телесното тегло:

Изменението на теглото на тялото на майката и/или променено (коригирано) телесно тегло на майката се включват при оценка на токсичността при майката във всички случаи, когато подобни данни са налице. Изчисляването на намаленото (коригирано) средно телесно тегло на майката, което представлява разликата между първоначалното и окончателното тегло на тялото минус теглото на матката при бременността (или алтернативно сумата от теглото на фетусите), може да указва дали въздействието е от майката или е вътрешно маточно. При зайците наддаването на тегло може да не е добър показател за токсичност при майката поради обичайните колебания в теглото в периода на бременността.

Потребление на храна и вода (ако е от значение):

Наблюдението на значително намаляване на средното потребление на храна или вода при третираните майки, съпоставено с контролна група, е полезно при оценката на токсичността при майката, особено когато изпитваният материал е включен в храната или питейната вода. Измененията в потреблението на храна и вода трябва да се оценяват в съчетание с телесното тегло на майката при определяне на това дали забелязаните ефекти отразяват токсичност при майката или просто неприятен вкус на изпитвания материал в храна или вода.

Клинични оценки:

(включително клинични признаци, показатели, хематология и изследвания в областта на клиничната химия): Наблюдението на увеличен брой случаи на сериозни признаци на токсичност при третираните майки по отношение на контролната група е полезно при оценката на токсичността при майката. Ако това се използва като основа за оценка на токсичността при майката, то

([1]) Признава се, че коефициентът на чифтосване и коефициента на оплодителна способност могат да се влияят и от самеца.

▼B

в изследванията следва да се съобщава за типовете,честотата, степента и продължителността на наличие на клинични признаци. Примери за явни клинични признаци на интоксикация на майката са: кома, пространия, хиперактивност, загуба на рефлекса за пазене на равновесие, атаксия или задух.

Данни post-mortem:

увеличаването на броя и/или тежкия характер на констатациите post-mortem може да е показателно за токсичност при майката. Те могат да включват големи или микроскопични патологични находки или данни за теглото на органите, включително абсолютно тегло на органа, съотношение между теглото на органа и телесното тегло, съотношение между теглото на органа и теглото на мозъка. Когато са подкрепени от данни за вредни хистопатологични ефекти върху засегнатия орган(и), наблюдението на значителни изменения в средното тегло на предполагаемия орган(и) на третираните майки в сравнение с тези при контролната група, може да се счита за доказателство за токсичност при майката.

3.7.2.5. *Данни за животни и експериментални данни*

3.7.2.5.1. Съществуват редица международно приети методи за изпитване; те включват методи за изпитване на токсичността за развитието (например Насоки за провеждане на изпитвания 414 на ОИСР) и методи за изпитване на токсичността на едно или две поколения (например Насоки за провеждане на изпитвания 415, 416 на ОИСР).

3.7.2.5.2. Резултати, получени от скринингови тестове (например Насоки за провеждане на изпитвания на ОИСР 421 — Скринингов тест за токсичност за репродукцията/развитието, и 422 — Комбинирано проучване за токсичност с многократна доза със скринингов тест за токсичност за репродукцията/развитието) също могат да бъдат използвани за обосноваване на класификацията, макар да е признато, че качеството на такива данни е по-ненадеждно, отколкото на данните, получени в резултат на пълни проучвания.

3.7.2.5.3. Вредни ефекти или изменения, разглеждани в редица проучвания с използване на краткосрочната или дългосрочна повтаряща се токсична доза, които са оценени като увреждащи репродуктивната функция и които се извършват в отсъствие на значителна обща токсичност, могат да бъдат използвани като основа за класифициране, например хистопатологични изменения в гонадите.

3.7.2.5.4. Резултатите от изпитванията in vitro или изпитванията на видове, които не принадлежат към бозайниците, и на структуроподобни вещества с използване на връзката „структура-активност“ (SAR), могат да спомогнат за провеждане процедурата за класифициране. Във всички такива случаи трябва да се използва експертна оценка за проверка на адекватността на данните. Неподходящите данни не се използват като първостепенна основа за класифициране.

3.7.2.5.5. За предпочитане е изпитванията върху животни да се провеждат с използване на подходящи пътища на постъпване на веществото, които са свързани с потенциалния път за експозиция на човека. Въпреки това на практика изследванията на токсичността за репродукцията обикновено се провеждат при постъпване по орален път и такива изследвания обикновено са подходящи за оценката на опасните свойства на веществото по отношение на токсичността за репродукцията. Въпреки това, ако достатъчно убедително може да бъде доказано, че ясно определеният механизъм или начин на действие не се отнася за хора или когато токсикокинетичните различия са толкова изразени, че става ясно, че опасните свойства няма да се проявят при хората, тогава веществото, което оказва вредни ефекти върху репродукцията на експерименталните животни не се класифицира.

▼B

3.7.2.5.6. Проучвания, които включват пътищата на постъпване в организма като например венозен път или чрез интраперитонеална инжекция, резултатът от които може да бъде експозиция на репродуктивните органи на нереално високи нива на изпитваното вещество, или нанасяне на локално увреждане на репродуктивните органи, включително дразнене, трябва да се интерпретират с особено внимание и сами по себе си обикновено не са основа за класифициране.

3.7.2.5.7. Съществува общо съгласие относно понятието „пределна доза“, над която вредният ефект се счита за излизащ извън критериите, водещи до класифициране, но не и относно включването в рамките на критериите на конкретна доза като пределна. Въпреки това в някои насоки за провеждане на изпитвания пределната доза се конкретизира, докато в други пределната доза се характеризира с указание за това, че може да се окаже необходима по-висока доза, ако предполагаемата експозиция на човека е достатъчно висока, така че съответната граница на експозиция не е достигната. Също така вследствие на токсикокинетичните различия във видовете, установяването на конкретна пределна доза може да не е подходящо за ситуации, в които хората проявяват по-голяма чувствителност, отколкото животните.

3.7.2.5.8. По принцип вредните ефекти върху репродукцията, наблюдавани само при най-високите нива на дозата при изпитванията върху животни (например дози, които предизвикват пространство, сериозна загуба на апетит, висока смъртност) обикновено не биха довели до класифициране, освен ако не съществува друга информация, например токсикокинетична, указваща, че хората могат да бъдат по-податливи, отколкото животните, за да се приеме, че класифицирането е подходящо. За повече насоки в тази област, моля, вижте раздела относно токсичността при майката (3.7.2.4).

3.7.2.5.9. Точното определяне на „пределната доза“ обаче ще зависи от използвания за получаване на резултатите от изпитванията метод на изпитване, например в Насоките за провеждане на изпитвания на ОИСР за изследвания за токсичност с многократна доза по орален път, като пределна доза се препоръчва доза с горна граница 1 000 mg/kg, освен ако очакваната човешка реакция показва необходимостта от по-високо равнище на дозата.

3.7.3. ***Критерии за класифициране на смеси***

3.7.3.1. *Класифициране на сместа при наличие на данни за всички съставки или само за някои съставки на сместа*

3.7.3.1.1. Сместа се класифицира като токсична за репродукцията, когато най-малко една съставка е била класифицирана в категория 1A, категория 1B или категория 2 като токсична за репродукцията и присъства в концентрация равна или по-висока от стойността на съответната обща пределна концентрация, както е посочено в таблица 3.7.2, за категория 1A, категория 1B и категория 2.

3.7.3.1.2. Сместа се класифицира за ефекти върху или чрез лактацията, когато най-малко една съставка е била класифицирана за ефекти върху или чрез лактацията и присъства на равна или по-висока от стойността на съответната обща пределна концентрация, както е посочено показано в таблица 3.7.2 по отношение на допълнителната категория за ефекти върху или чрез лактацията.

▼M4

Таблица 3.7.2

Общи пределни концентрации на съставките на смес, класифицирани като токсични за репродукцията или за ефекти върху или чрез лактацията, които определят класифицирането на сместа

Съставка, класифицирана като:	Общи пределни концентрации, които определят класифицирането на дадена смес като:			
	Токсична за репродукцията, категория 1		Токсична за репродукцията, категория 2	Допълнителна категория за ефекти върху или чрез лактацията
	Категория 1A	Категория 1B		
Токсична за репродукцията, категория 1A	≥ 0,3 % [забележка 1]			
Токсична за репродукцията, категория 1B		≥ 0,3 % [забележка 1]		

▼M4

Съставка, класифицирана като:	Общи пределни концентрации, които определят класифицирането на дадена смес като:			
	Токсична за репродукцията, категория 1		Токсична за репродукцията, категория 2	Допълнителна категория за ефекти върху или чрез лактацията
	Категория 1A	Категория 1B		
Токсична за репродукцията, категория 2			≥ 3,0 % [забележка 1]	
Допълнителна категория за ефекти върху или чрез лактацията				≥ 0,3 % [забележка 1]

Забележка:

Пределните концентрации, посочени в таблица 3.7.2, са приложими както за твърди вещества и течности (тегловни единици), така и за газове (обемни единици).

Забележка 1:

Ако токсично за репродукцията вещество от категория 1 или категория 2 или вещество, класифицирано за ефекти върху или чрез лактацията, присъства в сместа като съставка при концентрация, равна на или по-висока от 0,1 %, при поискване за сместа се изготвя информационен лист за безопасност.

▼B

3.7.3.2. *Класифициране на смеси при наличие на данни за цялата смес*

3.7.3.2.1. Класифицирането на смеси се основава на наличните данни от изпитвания за отделните съставки на сместа, като се използват пределните концентрации за съставките на сместа. Като се разглежда всеки конкретен случай, данните от изпитванията на смеси могат да се използват за класифициране, когато се докажат ефекти, които не са били установени от оценката, основана на отделните съставки. В такива случаи убедителността на резултатите от изпитването на сместа като цяло трябва да се покаже, като се вземат предвид дозата и други фактори като продължителност, наблюдения, чувствителност и статистически анализ на системите за изпитване на репродукцията. Подходящи подкрепящи класифицирането документи се съхраняват и се предоставят за разглеждане при поискване.

3.7.3.3. *Класифициране на смеси при липса на данни за цялата смес: свързващи принципи*

3.7.3.3.1. При спазване на параграф 3.7.3.1.2, когато самата смес не е била подлагана на изпитване за токсичност за репродукцията, но има достатъчно данни за отделните съставки и за подобни изпитани смеси за да се характеризират адекватно опасностите, свързани със сместа, тези данни се използват в съответствие с приложимите свързващи правила, установени в раздел 1.1.3.

3.7.4. ***Предоставяне на информация за опасност***

3.7.4.1. Елементите на етикета се използват за вещества или смеси, които отговарят на критериите за класифициране в този клас на опасност, в съответствие с таблица 3.7.3.

▼M4

Таблица 3.7.3

Елементи на етикета за токсичност за репродукцията

Класифициране	Категория 1 (Категория 1A, 1B)	Категория 2	Допълнителна категория за ефекти върху или чрез лактацията
Пиктограми GHS			Няма пиктограма
Сигнална дума	Опасно	Внимание	Няма сигнална дума
Предупреждение за опасност	H360: Може да увреди оплодителната способност или плода (да се посочи конкретното въздействие, ако е известно) (да се посочи пътят на експозицията, ако е доказано убедително, че няма друг път на експозиция, който води до същата опасност)	H361: Предполага се, че увреждa оплодителната способност или плода (да се посочи конкретното въздействие, ако е известно) (да се посочи пътят на експозицията, ако е доказано убедително, че няма друг път на експозиция, който води до същата опасност)	H362: Може да доведе до увреждания при кърмачета.
Препоръка за безопасност при предотвратяване	P201 P202 P280	P201 P202 P280	P201 P260 P263 P264 P270
Препоръка за безопасност при реагиране	P308 + P313	P308 + P313	P308 + P313
Препоръка за безопасност при съхранение	P405	P405	
Препоръка за безопасност при изхвърляне	P501	P501	

▼B

3.8. **Специфична токсичност за определени органи — еднократна експозиция**

3.8.1. ***Определения и общи съображения***

3.8.1.1. Понятието „специфична токсичност за определени органи — еднократна експозиция“ се определя като специфична несмъртоносна токсичност за определени органи, възникваща в резултат от еднократна експозиция на дадено вещество или смес. Включват се всички значими ефекти върху здравето, които могат да нарушат както обратимо така и необратимо, незабавно или впоследствие функциите на организма и не са подробно разгледани в раздели 3.1—3.7 и 3.10 (вж. също 3.8.1.6).

3.8.1.2. Класифицирането определя съответното вещество или смес като специфично токсично за определени органи и като такова то може да представлява потенциална опасност за здравето на хората, изложени на неговото въздействие.

3.8.1.3. Тези вредни за здравето ефекти, предизвикани в резултат от еднократна експозиция, включват последователни и определими токсични ефекти върху хората или върху експериментални животни, както и токсикологично значими изменения, които въздействат на функцията или морфологията на дадена тъкан/орган или водят до сериозни изменения в биохимичния състав или хематологията на организма, и тези изменения влияят на човешкото здраве.

▼B

3.8.1.4. При оценката се отчитат не само значителните изменения в един от органите или биологичната система, но и общите изменения от по-незначителен характер, свързани с няколко органа.

3.8.1.5. Специфичната токсичност за определени органи може да възникне по всякакъв път, който се отнася за хора, предимно орален, дермален или инхалационен.

3.8.1.6. Специфичната токсичност за определени органи или системи, възникваща в резултат от повтаряща се експозиция, се класифицира аналогично на описаното в Специфична токсичност за определени органи — повтаряща се експозиция (раздел 3.9) и затова не е включена в раздел 3.8. Други специфични токсични ефекти, изброени по-долу, са оценени отделно и не са включени тук:

а) остра токсичност (раздел 3.1),

б) корозия/дразнене на кожата (раздел 3.2),

в) сериозно увреждане/дразнене на очите (раздел 3.3),

г) респираторна или кожна сенсибилизация (раздел 3.4),

д) мутагенност за зародишни клетки (раздел 3.5),

е) канцерогенност (раздел 3.6),

ж) токсичност за репродукцията(раздел 3.7); и

з) токсичност при вдишване (раздел 3.10).

3.8.1.7. Класът на опасност „Специфична токсичност за определени органи — еднократна експозиция“, е разделен на следните подразделения:

— специфична токсичност за определени органи — еднократна експозиция, категории 1 и 2;

— специфична токсичност за определени органи — еднократна експозиция, категория 3.

вж. Таблица 3.8.1.

Таблица 3.8.1

Категории за специфична токсичност за определени органи — еднократна експозиция

Категории	Критерии
Категория 1	Вещества, предизвикали значителна токсичност при хора или такива, за които въз основа на данните от изпитвания върху животни, може да се приеме, че имат потенциал да предизвикват значителна токсичност за хората при еднократна експозиция. Веществата са класифицирани в категория 1 за специфична токсичност за определени органи (еднократна експозиция) въз основа на: а) надеждни и качествени данни за хора или епидемиологичнти проучвания; или б) наблюдения от съответни изпитвания върху експериментални животни, в хода на които значителните и/или остри токсични ефекти, които оказват въздействие върху човешкото здраве, се проявяват обикновено при ниски концентрации на експозиция. Ориентировъчните стойности за съответната доза/концентрация са дадени по-долу (вж. 3.8.2.1.9) за използване като част от оценката на значимостта на доказателствения материал

▼B

Категории	Критерии
Категория 2	Вещества, които въз основа на данните от изпитвания върху експериментални животни могат да се разглеждат като потенциално опасни за човека след повтаряща се експозиция. Веществата са класифицирани в категория 2 за специфична токсичност за определени органи (повтаряща се експозиция) въз основа на наблюдения от подходящи изпитвания върху експериментални животни, в хода на които при като цяло умерени концентрации на експозиция са били наблюдавани значителни токсични ефекти, които оказват въздействие върху човешкото здраве. По-долу (виж 3.9.2.9.) са дадени ориентировъчните стойности на дозата/концентрацията, улесняващи класифицирането. В изключителни случаи могат да се използват и данните за хора за класифициране на веществото в категория 2 (вж. 3.8.2.1.6).
Категория 3	Обратими ефекти върху определени органи Тази категория включва само наркотичните ефекти и дразненето на дихателните пътища. Това са ефекти върху определени органи, за които вещество не отговаря на критериите за класифициране в посочените по-горе категория 1 или 2. Това са ефекти, които оказват вредно въздействие за кратък период след експозицията и от които хората могат да се възстановят след разумен период от време, без да останат значителни изменения в структурата или функцията на органа. Веществата се класифицират специално за тези ефекти, както е посочено в 3.8.2.2.

Забележка: За тези категории може да се направи опит да бъде определен основен орган, засегнат от токсичността и за тази цел да се класифицират веществата, като например хепатоксични, невротоксични. Данните се оценяват внимателно и по възможност вторичните ефекти следва да не се включват (например хипотоксичните вещества могат да имат вторични ефекти върху нервната или стомашночревната система).

3.8.2. ***Критерии за класифициране на веществата***

3.8.2.1. *Вещества от категория 1 и категория 2*

3.8.2.1.1. Веществата се класифицират поотделно според техните незабавни или забавени ефекти, като се използва експертна оценка (вж. 1.1.1.) въз основа на значимостта на доказателствения материал, включително използване на препоръчаните ориентировъчни стойности (вж. 3.8.2.1.9). След това веществата се класифицират в категория 1 или 2, в зависимост от характера и сериозността на наблюдаваните ефекти (таблица 3.8.1).

3.8.2.1.2. Определя се съответният път или пътища на експозиция, по който класифицираното вещество нанася вреда (вж. 3.8.1.5).

3.8.2.1.3. Необходимостта от класифициране се определя с експертна оценка(вж. раздел 1.1.1), въз основа на всички налични доказателства, като се включват и ориентировъчните стойности, посочени по-долу.

3.8.2.1.4. Оценката на значимостта на доказателствения материал на всички данни (вж. раздел 1.1.1), включително инциденти с хора, епидемиологията и изпитванията върху експериментални животни се използва за доказване на токсичните ефекти за определени органи, които са основание за класифициране.

3.8.2.1.5. Информацията, изисквана за оценка на токсичните ефекти върху определени органи, се получава или от еднократна експозиция при хора, например: въздействие в домашни условия, на работното място или в околната среда, или от изпитвания върху експериментални животни. Стандартните изпитвания върху на животни като плъхове или мишки, които

▼B

осигуряват тази информация, са изследвания за наличието на остра токсичност, които могат да включват клинични наблюдения и подробни макроскопически и микроскопически изследвания, даващи възможност да бъдат идентифицирани токсичните ефекти върху отделните тъкани/органи. Резултатите от изследванията н за остра токсичност, провеждани с други видове, също могат да дадат полезна информация.

3.8.2.1.6. По изключение въз основа на експертна оценка е целесъобразно определени вещества, данните за хората за които доказват токсични ефекти върху определени органи, да бъдат класифицирани категория 2.

а) когато данните за хора не са достатъчно убедителни за класифицирането на веществото в категория 1, и/или

б) въз основа на характера и сериозността на ефектите.

Нивата на дозата/концентрацията при хората не се отчитат при класифицирането за опасност и всички налични данни от изпитванията върху животни трябва да са в съответствие с класифицирането в категория 2. С други думи, ако има и данни за животни за това вещество, които обосновават класифицирането в категория 1, то веществото се класифицира в категория 1.

3.8.2.1.7. Ефекти, обосноваващи класифицирането в категории 1 и 2

3.8.2.1.7.1. Класифицирането се подкрепя от данни, показващи връзката между еднократната експозиция на веществото и последователен и определим токсичен ефект.

3.8.2.1.7.2. Данните за човешкия опит или инцидентите с хора обикновено се ограничават до докладите за вредните за здравето последици, често с несигурност относно условията на експозиция, и е възможно те да не осигуряват подробна научна информация, която може да бъде получена от добре проведени изпитвания върху експериментални животни.

3.8.2.1.7.3. Данните от подходящи изпитвания върху на експериментални животни могат да предоставят по-голямо количество подробна информация под формата на клинични наблюдения, а също така и макроскопични и микроскопични патологични изследвания, което често може да разкрива съществуване на опасност, която макар и да не заплашва живота, може да показва функционални разстройства. Съответно всички класифицирането се основава на всички налични данни, като се отчита значението им за човешкото здраве, като тези данни включват, но не се ограничават само до следните ефекти върху човека и/или животните:

а) заболеваемост в резултат от еднократна експозиция;

б) значителни функционални изменения, които не могат да се считат обратими по своя характер, в респираторната система, централната или периферна нервна система, в други органи и други системи от органи, включително признаци на депресия на централната нервна система и въздействия върху отделни сетива (например зрение, слух и обоняние);

в) всякакви трайни и значителни негативни изменения в клиничните параметрите на биохимичния състав, хематологията или урината;

г) сериозно увреждане на органите, което може да бъде отбелязано при аутопсия и/или впоследствие наблюдавано или потвърдено при микроскопски изследвания;

д) мултифокална или дифузна некроза, фиброза или образуване на грануломи в жизненоважни органи притежаващи регенеративна способност;

е) морфологични изменения, които потенциално са обратими, но явно свидетелстват за забележима дисфункция на органа;

▼B

ж) данни за ярко изразено умиране на клетки (включително дегенерация на клетки и намаляване количеството на клетките) в жизнено важни органи, неспособни на регенерация.

3.8.2.1.8. Ефекти, считани за необосноваващи класифицирането в категории 1 и 2

Приема се, че някои ефекти могат да се разглеждат като необосноваващи класифицирането. Тези ефекти при хората и/или животните включват, но не се ограничават до:

а) клинични наблюдения или малки изменения в увеличаването на телесното тегло, потреблението на храна или вода, които могат да имат определено токсично значение, но които сами по себе си не показват „значителна“ токсичност;

б) малки изменения в клиничните параметри на биохимичния състав, параметрите на кръвта или урината и/или преходни ефекти, когато подобни изменения или последици имат съмнително или минимално значение от токсикологична гледна точка;

в) изменения в теглото на органите, при липса на данни за дисфункция на органите;

г) адаптивна реакция, за която не се счита, че е от значение от токсилогична гледна точка;

д) предизвикани от веществото и присъщи на конкретния вид механизми на токсичност, тоест когато с достатъчна сигурност е било доказано, че не се отнасят към човешкото здраве, не обосновават класифицирането;

3.8.2.1.9. Ориентировъчни стойности, подпомагащи класифицирането в категории 1 и 2 въз основана резултати, получени при изпитвания, проведени върху експериментални животни

3.8.2.1.9.1. За да се улесни вземането на решение за това дали дадено вещество да се класифицира или не и в каква категория да бъде класифицирано (категория 1 или категория 2), съществуват „ориентировъчни“ стойности, които се вземат предвид, спрямо дозата/концентрацията, за която е било доказано, че оказва значителни ефекти върху здравето. Основният аргумент в полза на определянето на такива ориентировъчни стойности се явява това, че всички вещества са потенциално токсични и че трябва да съществува разумна доза/концентрация, над която се признава степен на токсично въздействие.

3.8.2.1.9.2. По този начин, когато при изпитванията върху животни се наблюдават значителни токсични ефекти, които показват необходимост от класифициране, вземането в предвид на дозата/концентрацията, при която се наблюдават такива ефекти, при сравнение с предложените ориентировъчни стойности, осигурява полезна информация, която помага да се направи оценка на необходимостта от провеждане на класифициране (тъй като токсичните ефекти е следствие от опасно свойство (свойства), а също така и от дозата/концентрацията).

3.8.2.1.9.3. Границите на ориентировъчни стойности (C) за експозиция на еднократна доза, оказала значителен несмъртносен токсичен ефект, са приложимите при изпитванията за остра токсичност, както е посочено в таблица 3.8.2.

▼B

Таблица 3.8.2

Граници на ориентировъчните стойности за експозиция на еднократна доза[а]

		Ориентировъчни диапазони на стойностите за:		
Път на експозиция	Единици	Категория 1	Категория 2	Категория 3
Орален (плъх)	mg/kg телесно тегло	C ≤ 300	2 000 ≥ C > 300	Не се прилагат ориентировъчни стойности[б]
Дермален (плъх или заек)	mg/kg телесно тегло	C ≤ 1 000	2 000 ≥ C > 1 000	
Инхалационен (плъх) газ	ppmV/4h	C ≤ 2 500	20 000 ≥ C > 2 500	
Инхалационен (плъх) пари	mg/l/4h	C ≤ 10	20 ≥ C > 10	
Инхалационен (плъх) прах/мъгла/изпарения	mg/l/4h	C ≤ 1,0	5,0 ≥ C >1,0	

Забележка

а) стойности и граници, посочени в таблица 3.8.2 по-горе, са предназначени само за ориентиране, тоест за използване като част от подхода, основаващ се на значимостта на доказателствения материал, и за подпомагане на вземането на решение относно класифицирането за опасност. Те не са предназначени да служат като строго ограничителни стойности.

б) За веществата в категория 3 не са посочени ориентировъчни стойности, тъй като дадената класификация е основана главно на данни за хора. Данните за животни,ако има такива, могат да бъдат отчетени при оценката на значимостта на доказателствения материал.

3.8.2.1.10. Други съображения

3.8.2.1.10.1. Когато дадено вещество се характеризира само с данни за животни (типични за нови вещества, но също така верни и за много съществуващи вещества), процесът на класифициране включва позоваване на ориентировъчните стойности на дозата/концентрацията като един от елементите, които допринасят за прилагането на подхода, основаващ се на значимостта на доказателствения материал.

3.8.2.1.10.2. При наличие на добре обосновани данни за хора, които показват, че специфичен токсичен ефект върху определени органи, който може надеждно да се приеме като резултат от еднократната експозиция на дадено химично вещество, това вещество обикновено се класифицира. Положителните данни за хора, независимо от вероятната доза, имат водещо значение в сравнение с данните за животни. По този начин, ако някое химическо вещество не е класифицирано поради това, че наблюдаваната специфична токсичност за определения орган или система е била счетена за неприложима или незначителна за човека, в случай че се появят данни за хора, свидетелстващи за специфична токсичност за определени органи, съответното вещество се класифицира.

3.8.2.1.10.3. Вещество, което не е било изпитвано за специфична токсичност за определени органи, може да се класифицира, ако е приложимо, въз основата на валидираните данни за връзка „структура-активност“ и на екстраполиране, основаващо се на експертна оценка на структурния аналог, който преди това е бил класифициран, заедно със сериозни подкрепящи материали от разглеждане на други важни фактори като формиране на общо значими метаболити.

▼B

3.8.2.1.10.4. Концентрацията на наситена пара се отчита, където е уместно, като допълнителен елемент за осигуряване на специфична защита за здравето и безопасността.

3.8.2.2. *Вещества от категория 3: Обратими ефекти върху определени органи*

3.8.2.2.1. Критерии за дразнене на дихателните пътища

Критериите за дразнене на дихателните пътища за класифициране на вещества в категория 3 са:

а) дразнене на дихателните пътища/характеризиращо се с локално почервеняване, оток, сърбеж и/или болка, което нарушава респираторната функция, с такива симптоми като кашлица, болка, задушаване и затруднено дишане. Тази оценка ще се основава на първо място на данни за хора.

б) субективните наблюдения за въздействие върху хора биха могли да се подкрепят с обективни данни за резултатите от измеренията на явно дразнене на дихателните пътища (ДДП) (като например електрофизиологични реакции, биомаркери за възпаления в течностите на назален или бронхоалвеоларен лаваж);

в) симптомите, наблюдавани при хора, също трябва да бъдат типичните, които биха се появили в експонираната група, а не изолирана идиосинкратична реакция, или реакция, предизвиквана само при хора с хиперчувствителни дихателни пътища. Неоднозначни данни, характеризиращи симптомите просто като „дразнене“, се изключват, тъй като този термин обикновено се използва за описване на широк кръг усещания, включително такива като миризма, неприятни вкусови усещания, сърбеж и сухост, които са извън обхвата на класифицирането за дразнене на дихателните пътища;

г) понастоящем няма потвърдени резултати от изпитвания върху животни, специално за ДДП, но полезна информация може да бъде получена в резултат от изпитванията на токсичност при вдишване при еднократна и повтаряща се експозиция. Например изпитвания върху животни могат да осигурят полезна информация по отношение на клинични признаци на токсичност (диснопея/ринит и т.н.) и хистопатология (например хиперемия, едема, минимално възпаление, удебелена лигавица), които са обратими и могат да отразяват характерните клинични симптоми, описани по-горе. Такива изпитвания върху животни могат да се използват за оценка на значимостта на доказателствения материал;

д) това специално класифициране може да се провежда само тогава, когато не се наблюдават по-сериозни ефекти върху органите, включително и за дихателната система.

3.8.2.2.2. Критерии за наркотични ефекти

За целите на класифициране на веществата в категория 3, се прилагат следните критерии за наркотични ефекти:

а) подтискане на централната нервна система включително ефектите от наркотично въздействие върху хора като сънливост, състояние на наркоза, понижаване на вниманието, загуба на рефлекси, липса на координация и световъртеж. Тези ефекти могат да се проявяват и като силно главоболие или прилошаване и могат да доведат до влошаване на способността за преценка, гадене, раздразнителност, умора, отслабване на паметта, нарушаване на възприятията и координацията, забавеност на реакциите или сънливост;

б) наркотични ефекти, наблюдавани в хода на изпитванията върху животни, могат да включват летаргия, липса на координация, загуба на рефлекс за пазене на равновесие и атаксия. Ако тези ефекти нямат обратим характер, те се разглеждат като подкрепящи класифициране за специфична токсичност за определени органи — еднократна експозиция в категория 1 или 2.

▼B

3.8.3. ***Критерии за класифициране на смеси***

3.8.3.1. Смесите се класифицират, като се използват същите критерии, както за вещества или алтернативно, както е описано по-долу. Както и веществата, смесите се класифицират за специфична токсичност за определен орган след еднократна експозиция.

3.8.3.2. *Класифициране на смеси при наличие на данни за цялата смес*

3.8.3.2.1. Когато има надеждни и качествени данни за човешкия опит или данни от подходящи изпитвания върху експериментални животни, както е описано при критериите за вещества, тогава сместа може да бъде класифицирана въз основа на оценката на значимостта на този доказателствен материал (вж. 1.1.1.4). При оценката на данните за смеси се внимава дозата, продължителността, наблюдението или анализа да не водят до получаване на неубедителни резултати.

3.8.3.3. *Класифициране на смеси при липса на данни за цялата смес: свързващи принципи*

3.8.3.3.1. Когато самата смес не е била изпитана за определяне на нейната специфична токсичност за определен органи, но има достатъчно данни за отделните съставки и за подобни изпитвани смеси, за да се характеризират адекватно опасностите, свързана с тази смес, тези данни се използват в съответствие със свързващите принципи, установени в раздел 1.1.3.

3.8.3.4. *Класифициране на сместа при наличие на данни за всички или само за някои съставки на сместа*

3.8.3.4.1. Когато няма надеждни доказателства или данни от изпитвания на самата смес и свързващите принципи не могат да бъдат използвани за извършване на класифициране, тогава класифицирането на сместа се извършва въз основа на класифицирането на веществата, които са нейни съставки. В този случай, сместа се класифицира за специфична токсичност за определени органи (посочва се конкретния орган) след еднократна експозиция, когато най-малко една съставка е била класифицирана в категория 1 или 2 като специфично токсична за определени органи и присъства в концентрация равна или по-висока от стойността на съответната обща пределна концентрация, както е посочено в таблица 3.8.3., съответно за категории 1 и 2.

3.8.3.4.2. Тези общи пределни концентрация и основаната на тях класификация се прилагат по подходящ начин за специфично токсични за определени органи вещества при еднократна доза.

3.8.3.4.3. Смесите се класифицират за токсичност или за единична, или за повтаряща се експозиция, или и за двете.

Таблица 3.8.3

Общи пределни концентрации на съставките на дадена смес, класифицирани като специфично токсична за определени органи, които определят класифицирането на сместа в категории 1 или 2

Съставка, класифицирана като:	Общи пределни концентрации, които определят класифицирането на сместа като:	
	Категория 1	Категория 2
Специфично токсична за определени органи Категория 1	Концентрация ≥ 10 %	1,0 % ≤ концентрация < 10 %
Специфично токсична за определени органи Категория 2		Концентрация ≥ 10 % [(Забележка 1)]

▼B

Забележка 1

Ако специфично токсично за определен орган вещество от Категория 2 присъства в сместа като съставка при концентрация ≥ 1,0 %, при поискване за сместа се предоставя информационен лист за безопасност.

3.8.3.4.4. В случаите когато е съчетано действието на токсични вещества, засягащи повече от една система от органи, се отчита потенциалът за синергетично взаимодействие, тъй като определени вещества могат да бъдат токсични за определени органи при концентрация < 1 %, ако сместа съдържа други съставки, за които е известно е, че усилват тези токсични ефекти.

3.8.3.4.5. При екстраполиране токсичността на смес, съдържаща съставка(и) от категория 3 следва да се проявява внимание. Подходяща обща пределна концентрация е 20 %, но се признава, че тази пределна концентрация може да бъде по-висока или ниска, в зависимост от съставката(ите) от категория 3 и че някои ефекти като дразненето на дихателните пътища могат да не възникват при определена пределна концентрация, докато други ефекти, например ефектите от наркотичните ефекти, могат да възникнат при стойности под 20 %. Необходимо е да се използва експертна оценка. ►M2 Дразненето на дихателните пътища и наркотичните ефекти трябва да се оценят отделно в съответствие с критериите, посочени в раздел 3.8.2.2. При извършване на класифицирането за тези опасности приносът на всяка една съставка трябва да се разглежда като адитивен, освен ако не съществуват доказателства, че ефектите не са адитивни. ◄

3.8.4. ***Предоставяне на информация за опасността***

3.8.4.1. Елементите на етикета се използват за вещества или смеси, които отговарят на критериите за класифициране в този клас на опасност, в съответствие с таблица 3.8.4.

▼M4

Таблица 3.8.4

Елементи на етикета за специфична токсичност за определени органи в резултат от еднократна експозиция

Класифициране	Категория 1	Категория 2	Категория 3
Пиктограми GHS			
Сигнална дума	Опасно	Внимание	Внимание
Предупреждение за опасност	H370: Причинява увреждане на органите (или да се посочат всички засегнати органи, ако са известни) (да се посочи пътят на експозицията, ако е доказано убедително, че няма друг път на експозиция, който води до същата опасност)	H371: Може да причини увреждане на органите (или да се посочат всички засегнати органи, ако са известни) (да се посочи пътят на експозицията, ако е доказано убедително, че няма друг път на експозиция, който води до същата опасност)	H335: Може да причини дразнене на дихателните пътища; или H336: Може да причини сънливост или световъртеж
Препоръка за безопасност при предотвратяване	P260 P264 P270	P260 P264 P270	P261 P271

▼M4

Класифициране	Категория 1	Категория 2	Категория 3
Препоръка за безопасност при реагиране	P308 + P311 P321	P308 + P311	P304 + P340 P312
Препоръка за безопасност при съхранение	P405	P405	P403 + P233 P405
Препоръка за безопасност при изхвърляне	P501	P501	P501

▼B

3.9. **Специфична токсичност за определени органи — повтаряща се експозиция**

3.9.1. ***Определение и общи съображения***

3.9.1.1. Специфична токсичност за определени органи (повтаряща се експозиция) означава специфична токсичност за определени органи, възникваща в резултат на повтаряща се експозиция на дадено вещество или смес. Включват се всички значими ефекти върху здравето, които могат да нарушат функциите както обратимо така и необратимо, незабавно и/или след известен период от време. Въпреки това други специфични токсични ефекти, специално разгледани в раздели 3.1 — 3.8 и в раздел 3.10, не са включени тук.

3.9.1.2. Класифицирането за специфична токсичност за определени органи (повтаряща се експозиция) определя веществото ►M2 или сместа ◄ като токсични за определения орган и, като такива, могат да притежават потенциал за вредни ефекти върху здравето на хора, експонирани на въздействието му.

3.9.1.3. Тези вредни ефекти включват постоянни и установими токсични ефекти при хора или при експериментални животни, значими от токсикологична гледна точка изменения, които са засегнали функцията или морфологията на дадена тъкан/орган, или са предизвикали сериозни изменения в биохимичния състав или хематология на организма и тези изменения влияят на човешкото здраве.

3.9.1.4. При оценката се отчитат не само значителните изменения в един от органите или биологичната система, но и общите изменения от по-сериозен характер, свързани с няколко органа.

3.9.1.5. Специфичната токсичност за определени органи може да възникне по всякакъв път, който се отнася за хора, тоест по принцип орално, дермално или при вдишване.

3.9.1.6. Несмъртоносните токсични ефекти, наблюдавани след еднократна експозиция се класифицират както е описано в Специфична токсичност за определени органи — еднократна експозиция (раздел3.8) и поради това са изключени от раздел 3.9.

3.9.2. ***Критерии за класифициране на вещества***

3.9.2.1. Веществата се класифицират като специфично токсични за определени органи в резултат на повтаряща се експозиция посредством експертна оценка (вж. 1.1.1) въз основа на значимостта на всички налични доказателства, включително използване на препоръчани ориентировъчни стойности, които отчитат продължителността на експозиция и дозата/концентрацията, довели до съответния (ите) ефект (ефекти) (вж. 3.9.2.9) и са отнесени към една от двете категории, в зависимост от характера и сериозността на наблюдаваното въздействие (ефекти) (таблица 3.9.1).

▼B

Таблица 3.9.1

Категории за специфична токсичност за определени органи — повтаряща се експозиция

Категории	Критерии
Категория 1	Вещества, предизвикали значителна токсичност при хора, или за които на основата на данни от изпитвания върху експериментални животни може да се предположи, че имат потенциал да предизвикат значителна токсичност за хората, след повтаряща се експозиция. Веществата се класифицират в категория 1 за токсичност за определени органи (повтаряща се експозиция) въз основа на: — надеждни и качествени доказателства от наблюдения на хора или епидемиологични проучвания; или — наблюдения от съответни изпитвания върху експериментални животни, в хода на които значителните и/или остри токсични ефекти (от значение за човешкото здраве) се проявяват обикновено при ниски концентрации при експозиция. Ориентировъчните стойности за съответната доза/концентрация са дадени по-долу (вж. 3.8.2.1.9) за използване като част от оценката на значимостта на доказателствения материал
Категория 2	Вещества, които въз основа на данните от изпитванията върху експериментални животни могат да се разглеждат като потенциално опасни за човека след повтаряща се експозиция. Веществата се класифицират в категория 2 за токсичност за определени органи (повтаряща се експозиция) въз основа на наблюдения от подходящи изпитвания върху експериментални животни, в хода на които, при като цяло умерени концентрации на експозиция, са били наблюдавани значителни токсични ефекти от значение за човешкото здраве. По-долу (вж. 3.9.2.9.) са дадени ориентировъчните стойности на дозата/концентрацията, улесняващи класифицирането. В изключителни случаи могат да се използват и данните за хора за класифициране на веществото в категория 2 (вж. 3.9.2.6).

Забележка

За тези категории се прави опит да бъде определен основен орган, засегнат от токсичността и за тази цел да се класифицират веществата, като например хепатоксични, невротоксични. Данните се оценяват внимателно и по възможност не се включват вторичните ефекти (хипотоксичните вещества могат да имат вторични ефекти върху нервната или стомашно-чревната система).

3.9.2.2. Определя се съответният път или пътища на експозиция, по който класифицираното вещество нанася вреда.

3.9.2.3. Класифицирането се извършва посредством експертна оценка (вж. раздел 1.1.1), въз основа на значимостта на всички налични доказателства, включително насоките, представени по-долу.

3.9.2.4. Оценката на значимостта на доказателствения материал от всички данни (вж. раздел 1.1.1), включително инциденти с хора, епидемиология и изпитванията върху експериментални животни, се използва за доказване на токсичните ефекти за определени органи, които следва да бъдат класифицирани като опасни. За това се използва значителния обем от събраните в течение на

▼B

годините данни от промишлената токсикология. Оценката се основава на всички съществуващи данни, включително публикуваните изследвания, предмет на партньорска проверка и допълнителни приемливи данни.

3.9.2.5. Информацията, изисквана за оценка на токсичните ефекти за определен органи се получава или от многократната експозиция на хора, например експозиция в домашни условия, на работното място, в околната среда, или от изпитванията върху експериментални животни. Стандартните изпитвания върху животни — плъхове или мишки, които осигуряват такава информация, се провеждат в течение на 28, 90 дни или през целия живот (до 2 години) и включват хематологични, клиникохимични и подробни микроскопични и макроскопични изследвания, даващи възможност за определяне на токсичните ефекти за определени тъкани/органи. Ако са налични, могат да бъдат използвани и данни от изследвания с многократна доза, проведени с други видове. Други изследвания с дългосрочна експозиция, например за канцерогенност, невротоксичност или токсичност за репродукцията, могат също да осигурят данни за токсичност за определени органи, които биха могли да бъдат използвани при преценяването на класификацията.

3.9.2.6. В изключителни случаи, въз основа на експертна оценка, е уместно някои вещества, за които има данни, че са токсични за определени органи при хора, да се класифицират в категория 2:

а) когато значимостта на данните за хора не е достатъчно убедителна, за да оправдае класифициране в клас 1, и/или

б) въз основа на характера и сериозността на ефектите.

Стойностите на дозата/концентрацията при хората не се отчитат при класифицирането за опасност и всички налични данни от изпитванията върху на животни трябва да са в съответствие с класифицирането в категория 2. С други думи, ако има и данни за животни за това вещество, които обосновават класифицирането в категория 1, то веществото следва да се класифицира в категория 1.

3.9.2.7. *Ефектите, считани за обосноваващи класифицирането за специфична токсичност за определени органи в резултат на повтаряща се експозиция*

3.9.2.7.1. Класифицирането се подкрепя от данни, показващи връзката между многократната експозиция на веществото и последователен и определим токсичен ефект.

3.9.2.7.2. Данни за хора или за инциденти с хора, обикновено се ограничават до докладите за вредните за здравето ефекти, често с несигурност относно условията на експозиция и е възможно те да не осигуряват подробна научна информация, която може да бъде получена от добре проведени изпитвания върху експериментални животни.

3.9.2.7.3. Данни от подходящи изпитвания върху експериментални животни могат да предоставят значително количество подробна информация под формата на клинични наблюдения, хематология, клинична химия, микроскопски и макроскопски и патологически изследвания, което често може разкрива съществуването на опасност, която макар и да не заплашва живота, може да показва функционални разстройства. Следователно всички налични данни и влиянието върху човешкото здраве трябва да се вземат предвид в процеса на класифициране, като се включва, но не се ограничава само до следното: токсични ефекти при хора и/или животни:

а) заболеваемост или смърт в резултат на повтаряща се или продължителна експозиция. Заболеваемостта или смъртността могат да бъдат резултат от повтаряща се експозиция, дори при сравнително ниски дози/концентрации, вследствие на бионатрупването на веществото или негови метаболити или вследствие нарушаване процесите на детоксикация в резултат от повтаряща се експозиция на веществото или на неговите метаболити;

б) сериозни функционални разстройства в централната или периферна нервна системи или други системи от органи, включително признаци за депресия на централната нервна система и въздействия върху определени сетива (напр. зрение, слух и обоняние);

▼B

в) всички трайни и значителни негативни изменения в клиничните параметрите на биохимичния състав, хематологията или урината;

г) сериозно увреждане на органите, което може да бъде отбелязано при аутопсия и/или впоследствие наблюдавано и потвърдено при микроскопско изследване.

д) мултифокална или дифузна некроза, фиброза или образуване на грануломи в жизнено важни органи притежаващи регенеративна способност.

е) морфологични изменения, които потенциално са обратими, но ясно свидетелстват за забележима дисфункция на органа (напр. сериозни мастни изменения в черния дроб).

ж) данни за ярко изразено умиране на клетки (включително дегенерация на клетки и намаляване количеството на клетките) в жизнено важни органи, неспособни на регенерация.

3.9.2.8. *Ефекти, считани за необосноваващи класифицирането за специфична токсичност за определени органи в резултат на повтаряща се експозиция*

3.9.2.8.1. Признава се, че някои ефекти върху хората и/или животните могат да не обосновават класифицирането. Такива ефекти включват, но не се ограничават до:

а) клинични наблюдения или малки изменения в увеличаването на телесното тегло, потреблението на храна или вода, които имат значение от токсикологична гледна точка, но които сами по себе си не показват „значителна“ токсичност.

б) малки изменения в клиничните параметри на биохимичния състав, параметрите на кръвта или урината и/или преходни ефекти, когато такива изменения или последици имат съмнително или минимално значение от токсикологична гледна точка.

в) изменения в теглото на органите, при липса на данни за дисфункция на органите.

г) адаптивни реакции, за които не се счита, че са от значение от гледна точка на токсикологията

д) предизвикани от веществото и присъщи на конкретния вид механизми на токсичност, тоест когато с достатъчна сигурност е било доказано, че не се отнасят към човешкото здраве, не обосновават класифицирането.

3.9.2.9. *Ориентировъчни стойности, подпомагащи на класифицирането въз основа на резултати, получени от изпитвания върху експериментални животни*

3.9.2.9.1. В изпитванията, проведени върху експериментални животни, да се разчита само на наблюдението на ефектите без отчитане на продължителността на експерименталната експозиция и на дозата/концентрацията, е равнозначно на пренебрегване на основен принцип на токсикологията, т.е. че всички вещества са потенциално токсични и това, което определя токсичността, е именно в зависимост от дозата/концентрацията и продължителността на експозицията. В повечето изпитвания, проведени върху експериментални животни, насоките за провеждане на изпитвания включват по-високата пределна стойност на дозата.

3.9.2.9.2. За да се улесни вземането на решение за това дали дадено вещество да се класифицира или не, и в каква категория да бъде класифицирано (категория 1 или категория 2), съществуват „ориентировъчни“ стойности за отчитане спрямо дозата/концентрацията, за която е било доказано, че оказва значителни ефекти върху здравето. Основният аргумент в полза на установяването на такива ориентировъчни стойности се явява това, че всички вещества са потенциално токсични и че трябва да съществува разумна доза/концентрация, над която се признава степен на токсично въздействие. Също така,

▼B

изпитванията с многократна доза, провеждани с експериментални животни, са планирани за постигане на токсичност при най-висока доза с цел оптимизация на целите на изпитванията и така повечето проучвания ще разкрият определени токсични ефекти, поне при тази най-висока доза. Затова трябва да се реши не само какви въздействия са били предизвикани, но и при каква доза/концентрация и до каква степен се отнасят до човека.

3.9.2.9.3. По този начин, когато в изпитвания върху животни се наблюдават значителни токсични ефекти, които показват необходимост от класифициране, взимането предвид на продължителността на експозицията, както и дозата/концентрацията, при която се наблюдават такива въздействия, съотнесени с предложените ориентировъчни стойности, осигурява полезна информация, която помага да се направи оценка на необходимостта от класифициране (тъй като токсичните ефекти са следствие от опасно свойство (свойства), а също така и продължителността на експозицията и от дозата/концентрацията).

3.9.2.9.4. Вземането на решение за класифициране може да бъде повлияно от посочването на ориентировъчните стойности/концентрации, при които или под които са били наблюдавани токсични ефекти.

3.9.2.9.5. Предложените ориентировъчни стойности се отнасят до последици, наблюдавани в стандартно 90-дневно проучване на токсичността, провеждано с плъхове. Те могат да бъдат използвани като основа за екстраполиране на еквивалентни ориентировъчни стойности за изследванията на токсичност с по-голяма или по-малка продължителност, с използване на временно екстраполиране на дозата/времето на експозицията, аналогична на правилото на Хабер за инхалирането, което по същество гласи, че въздействащата доза е право пропорционална на концентрацията на експозицията и на продължителността на експозицията. Оценката се провежда за всеки конкретен случай, например за 28-дневно изследване посочените по-долу ориентировъчни стойности се увеличават три пъти.

3.9.2.9.6. По този начин класифицирането в категория 1 е приложимо, ако токсичните ефекти, наблюдавани в хода на 90-дневно изпитвания върху експериментални животни с многократна доза, се извършва при или под ориентировъчните стойности (C), посочени в таблица 3.9.2 по-долу:

Таблица 3.9.2

Ориентировъчни стойности за подпомагане на класифицирането в категория 1

Път на експозиция	Единици	Ориентировъчни стойности (доза/концентрация)
Орален (плъх)	mg/kg телесно тегло/ден	$C \leq 10$
Дермален (плъх или заек)	mg/kg телесно тегло/ден	$C \leq 20$
Инхалационен (плъх) газ	ppmV/6ч/ден	$C \leq 50$
Инхалационен (плъх) пара	mg/l/6ч/ден	$C \leq 0{,}2$
Инхалационен (плъх) прах/мъгла/изпарения	mg/l/6ч/ден	$C \leq 0{,}02$

3.9.2.9.7. Класифицирането в категория 2 се извършва, когато сериозните токсични ефекти, наблюдавани в хода на 90-дневно изпитване върху експериментални животни с многократна доза, се проявяват в рамките на граници на ориентировъчните стойности, както е посочено в таблица 3.9.3 по-долу:

▼B

Таблица 3.9.3

Ориентировъчни стойности за подпомагане на класифицирането в категория 2

Път на експозиция	Единици	Граници на ориентировъчните стойности: (доза/концентрация)
Орален (плъх)	mg/kg телесно тегло/ден	$10 < C \leq 100$
Дермален (плъх или заек)	mg/kg телесно тегло/ден	$20 < C \leq 200$
Инхалационен (плъх) газ	ppmV/6ч/ден	$50 < C \leq 250$
Инхалационен (плъх) пари	mg/l/6ч/ден	$0{,}2 < C \leq 1{,}0$
Инхалационен (плъх) прах/мъгла/изпарения	mg/l/6ч/ден	$0{,}02 < C \leq 0{,}2$

3.9.2.9.8. Ориентировъчните стойности и граници, посочени в параграфи 3.9.2.9.6 и 3.9.2.9.7, са предназначени само за ориентиране, тоест за използване като част от подхода, основаващ се на значимостта на доказателствения материал, а и за подпомагане на вземане на решение за класификацията. Те не са предназначени да служат като строго ограничителни стойности.

▼M4

3.9.2.9.9. Така е възможно конкретен профил на токсичност да се проявява при изпитванията върху животни с многократна доза при дози/концентрации, по-ниски от ориентировъчната стойност, например < 100 mg/kg bw/ден при въвеждане по орален път, но характерът на въздействието, например нефротоксичността, наблюдавана само при мъжките плъхове от една конкретна разновидност, характерна със своята възприемчивост към такова въздействие, може да доведе до вземане на решение да не се извършва класифициране. И обратно — в хода на изпитванията върху животни може да се прояви особен специфичен профил на токсичност, възникващ при ниво, равно на или по-високо от ориентировъчната стойност, например ≥ 100 mg/kg bw/ден при въвеждане по орален път, и освен това да съществува допълнителна информация от други източници, например други проучвания за дългосрочно въздействие или данни за случаи с хора, която поддържа извода за това, че предвид значимостта на доказателствения материал е разумно да се вземе решение за класифициране.

▼B

3.9.2.10. *Други съображения*

3.9.2.10.1 Когато дадено вещество се характеризира само с данни за животни (хипотеза, типична за нови вещества, но също така вярна и за много съществуващи вещества), процесът на класифициране включва посочване на ориентировъчните стойности на дозата/концентрацията като един от елементите, които допринасят за прилагането на подхода, основаващ се на значимостта на доказателствения материал.

3.9.2.10.2 Когато са налице добре обосновани данни за хора, показващи специфичен токсичен ефект върху определени органи, които надеждно могат да бъдат отдадени на повтарящата се или продължителна експозиция, веществото обикновено се класифицира. Положителните данни за хора, независимо от вероятната доза, имат приоритетно значение в сравнение с данните за животни. Така, ако веществото не е класифицирано, защото не е установена специфична токсичност за определения орган на или под нивото на предложената ориентировъчна стойност на доза/концентрация за изпитвания върху животни, и последващите данни за хора са показали наличието на специфични токсични ефекти върху определения орган, то веществото се класифицира.

▼B

3.9.2.10.3. Вещество, което не е било изпитвано за специфична токсичност за определени орган, когато е уместно, може да се класифицира на основата на данните за валидираната връзка „структура — активност“ и на екстраполиране, основаващо се на експертна оценка за структурния аналог, който преди това е бил класифициран, и заедно със сериозни подкрепящи материали от разглеждането на други важни фактори като формирането на общи значими метаболити.

3.9.2.10.4. Концентрацията на наситена пара се отчита, когато е уместно, като допълнителен елемент за осигуряване на специфична защита на здравето и безопасността.

3.9.3. ***Критерии за класифициране на смеси***

3.9.3.1. Смесите се класифицират, като се използват същите критерии, както и за веществата или алтернативно, както е описано по-долу. Както и веществата, смесите се класифицират за специфична токсичност за определени органи след повтаряща се експозиция.

3.9.3.2. *Класифициране на смеси при наличие на данни за цялата смес*

3.9.3.2.1. Когато за смесите има надеждни и качествени данни за въздействието върху хора или данни от подходящи изпитвания върху експериментални животни, както е описано при критериите за вещества (вж. 1.1.1.4), тогава сместа може да бъде класифицирана въз основа на оценка на значимостта на този доказателствен материал. При оценката на данните за смеси се внимава дозата, продължителността на наблюдението или анализа да не водят до получаване на неубедителни резултати.

3.9.3.3. *Класифициране на смеси при липса на данни за цялата смес: свързващи принципи*

3.9.3.3.1. Ако самата смес не е подлагана на изпитване за определяне на нейната специфична токсичност за определени органи, но има достатъчно данни за отделните съставки и за подобни изпитвани смеси, за да се характеризират адекватно опасностите, свързани със сместа, тези данни се използват в съответствие със свързващите правила, установени в раздел 1.1.3.

3.9.3.4. *Класифициране на сместа при наличие на данни за всички или само за някои съставки на сместа*

3.9.3.4.1. Когато няма надеждни данни или данни от изпитванията за самата смес, а свързващите принципи не могат да бъдат използвани за извършване на класифициране, тогава класифицирането на сместа се извършва въз основа на класифицирането на веществата, които са нейни съставки. В този случай сместа се класифицира като специфично токсична за определени органи (посочва се конкретният орган) след еднократна, повтаряща се експозиция, или и в двата случая, когато най-малко една съставка е класифицирана в категория 1 или 2 като специфично токсична за определени органи и присъства в концентрация равна или по-висока от стойността на съответната обща определена концентрация, както е посочено в таблица 3.9.4, съответно за категории 1 и 2.

Таблица 3.9.4

Общи пределни концентрации на съставките на смес, класифицирани като специфично токсични за определен орган, които определят класифицирането на сместа.

Съставка класифицирана като:	Общи пределни концентрации, които определят класифицирането на сместа като:	
	Категория 1	Категория 2
Специфично токсична за определени органи Категория 1	Концентрация ≥ 10 %	1,0 % ≤ концентрация < 10 %
Специфично токсична за определени органи Категория 2		Концентрация ≥ 10 % [(Забележка 1)]

▼B

Забележка 1

Ако в сместа присъства специфично токсично за определен орган вещество от категория 2 при концентрация ≥ 1,0 %, при поискване за сместа се предоставя информационен лист за безопасност.

3.9.3.4.2. Тези общи граници на концентрация и последващите класификациия се прилагат за многократни дози, специфично токсични за определени органи.

3.9.3.4.3. Смесите се класифицират отделно за токсичност за еднократна или за повтаряща се, или и за двата типа експозиция

3.9.3.4.4. В случаите когато е съчетано действието на токсични вещества, засягащи повече от една система от органи, се отчита потенциалът за синергетично взаимодействие, тъй като определени вещества могат да бъдат токсични за определени органи при концентрация < 1 %, ако сместа съдържа други съставки, за които е известно е, че усилват тези токсични ефекти

3.9.4. ***Предоставяне на информация за опасност***

3.9.4.1. Елементите на етикета се използват за вещества или смеси, които отговарят на критериите за класифициране в този клас на опасност, в съответствие с таблица 3.9.5.

Таблица 3.9.5.

Елементи на етикета за специфична токсичност за определени органи след повтаряща се експозиция

Класифициране	Категория 1	Категория 2
Пиктограми GHS		
Сигнална дума	Опасно	Внимание
Предупреждение за опасност	H372: Причинява увреждане на органите (или да се посочат всички засегнати органи, ако са известни) посредством продължителна или повтаряща се експозиция (да се посочи пътят на експозицията, ако е доказано убедително, че няма друг път на експозиция, който води до същата опасност)	H373: Може да причини увреждане на органите (или да се посочат всички засегнати органи, ако са известни) при продължителна или повтаряща се експозиция) (да се посочи пътят на експозицията, ако е доказано убедително, че няма друг път на експозиция, който води до същата опасност)
Препоръка за безопасност при предотвратяване	P260 P264 P270	P260
Препоръка за безопасност при реагиране	P314	P314
Препоръка за безопасност при съхранение		
Препоръка за безопасност при изхвърляне	P501	P501

▼B

3.10. **Опасност при вдишване**

3.10.1. ***Определения и общи съображения***

3.10.1.1. Тези критерии осигуряват средство за класифициране на веществата или смесите, които при вдишване могат да представляват опасност от токсично въздействие върху хора.

3.10.1.2. „Вдишване“ означава проникване на течно или твърдо вещество в трахеята и долните дихателни пътища непосредствено — през устната или носната кухина, или косвено — чрез повръщане.

3.10.1.3. Токсичността при вдишване води до тежки остри ефекти като химическа пневмония, увреждане в различна степен на белодробната тъкан или смърт в резултат на вдишване.

3.10.1.4. Вдишването започва в момента на поемане на въздух, тоест в течение на времето необходимо за поемане на въздух, когато вдишваният материал се намира в пресечната точка на горните дихателни пътища и храносмилателния тракт в ларингофарингалната област.

3.10.1.5. Вдишване на вещество или смес може да стане при повръщането му вследствие на поглъщане. Това има последствия за етикетирането, по-специално когато поради острата токсичност може да се препоръча да се предизвика повръщане след поглъщане. Въпреки това, ако веществото/сместа представлява опасност и от токсичност при вдишване, препоръките да се предизвика повръщане се изменят.

3.10.1.6. *Специални съображения*

3.10.1.6.1 При преглед на медицинската литература по въпросите на вдишването на химически вещества е установено, че някои въглеводороди (дестилати на нефта) и някои хлорирани въглеводороди при вдишване представляват опасност за хората.

3.10.1.6.2 Критериите за класифициране отпращат към параметъра на кинематичния вискозитет. По-долу е посочен начинът за преобразуване на динамичния вискозитет в кинематичен:

$$\frac{\text{Динамичен вискозитет (mPa s)}}{\text{Плътност (g/cm}^3\text{)}} = \text{Кинематичен вискозитет (mm}^2\text{/s)}$$

▼M2

3.10.1.6.2a Въпреки че в определението за вдишване в раздел 3.10.1.2 се включва проникването на твърди вещества в дихателната система, класифицирането съгласно буква б) от таблица 3.10.1 за категория 1 следва да се прилага само за течни вещества и смеси.

▼B

3.10.1.6.3 Класифициране на продукти, образуващи аерозоли/мъгла

Вещество или смес (продукт) под формата на аерозоли и мъгла обикновено се опаковат в контейнери под налягане, разпръсквателите с пусков механизъм и с помпа. Ключът за класифициране на тези продукти е отговорът на въпроса дали в устата се образува натрупване от продукта, което след това може да бъде вдишано. Ако мъглата или аерозола, изпускани от контейнера под налягане са слабодисперсни, натрупвания може и да не се образуват. От друга страна, ако вещество или смес се изпускат от контейнера под налягане под формата на струя, може да се образува натрупване, което след това може да бъде вдишано. Обикновено мъглата, изпускани от разпръсквателите с пусков механизъм и разпръсквателите с помпа е крупно дисперсна и затова може да се образува натрупване, което впоследствие може да бъде вдишано. Ако помпеният механизъм може да бъде свален и съдържанието- да бъде погълнато, тогава се разглежда възможността за класифициране на веществото или сместа като опасни.

▼B

3.10.2. ***Критерии за класифициране на вещества***

Таблица 3.10.1

Категория на опасност за токсичност при вдишване

Категории	Критерии
Категория 1	Вещества, за които е известно, че предизвикват опасност от токсичност при вдишване за хората, или които трябва да се разглеждат като причиняващи опасност от токсичност при вдишване Дадено вещество се класифицира в категория 1: а) въз основа на надеждни и качествени данни за хора или б) ако веществото е въглеводород и има кинематичен вискозитет от 20,5 mm^2/c или по-малко, измерено при 40° C.

Забележка

Категория 1 включва, без да се ограничава само до тези вещества — определени въглеводороди, терпентин и хвойново масло.

3.10.3. ***Критерии за класифициране на смеси***

3.10.3.1. *Класифициране при наличие на данни за цялата смес*

Дадена смес се класифицира в категория 1 въз основа на надеждни и качествени данни за хора.

3.10.3.2. *Класифициране при липса на данни за цялата смес: свързващи принципи*

3.10.3.2.1. Когато самата смес не е подлагана на изпитване за определяне на токсичността при вдишване, но има достатъчно данни за отделните съставки и за подобни изпитвани смеси, за да се характеризират адекватно опасностите, свързана със сместа, тези данни се използват в съответствие със свързващите правила, установени в раздел 1.1.3. Въпреки това при прилагане на свързващия принцип за разтвор, концентрацията на токсичното(ите) при вдишване вещество(а) трябва да е 10 % или повече.

3.10.3.3. *Класифициране при наличие на данни за всички съставки или само за някои съставки на сместа*

3.10.3.3.1. Категория 1

3.10.3.3.1.1. Смес, която съдържа общо 10 % или повече от дадено вещество, класифицирано в категория 1 и има кинетичен вискозитет 20,5 mm^2/c или по-малко, измерен при 40 C, се класифицира в категория 1.

3.10.3.3.1.2. Ако сместа се разделя на два или повече ясно определени слоя, един от които съдържа 10 % или повече от вещество, или вещества, класифицирани в категория 1 и има кинематичен вискозитет 20,5 mm^2/c или по-малко, измерен при t 40° C, тогава цялата смес се класифицира в категория 1.

3.10.4. ***Предоставяне на информация за опасността***

3.10.4.1. Елементите на етикета се използват за вещества или смеси, които отговарят на критериите за класифициране в този клас на опасност в съответствие с таблица 3.10.2

▼B

Таблица 3.10.2.

Елементи на етикета за токсичност при вдишване

Класифициране	Категория 1
Пиктограма GHS	
Сигнална дума	Опасно
Предупреждение за опасност	H304: Може да бъде смъртоносен при поглъщане и навлизане в дихателните пътища
Препоръка за безопасност при предотвратяване	
Препоръка за безопасност при реагиране	P301 + P310 P331
Препоръка за безопасност при съхранение	P405
Препоръка за безопасност при изхвърляне	P501

▼**M2**

4. ЧАСТ 4: ОПАСНОСТИ ЗА ОКОЛНАТА СРЕДА

4.1. **Опасно за водната среда**

4.1.1. ***Определения и общи съображения***

4.1.1.1. *Определения*

а) „Остра водна токсичност“ означава характерно за веществото свойство да нанася вреда на даден воден организъм при краткотрайна експозиция на това вещество във водна среда.

б) „Остра (краткосрочна) опасност“ означава, за целите на класифицирането, опасността, предизвикана от дадено вещество или смес поради неговата или нейната остра токсичност за даден организъм при краткосрочна експозиция на това вещество или смес във водна среда.

в) „Наличност на дадено вещество“ означава степента, до която това вещество се разтваря или дезагрегира. За наличността при металите това е степента, до която йонната част от метала (M°) на металното съединение може да се дезагрегира от останалата част (молекула).

г) „Бионаличност“ или „биологична наличност“ означава степента, до която веществото прониква в организма и се разпределя в някаква област в него. Тя зависи от физико-химичните свойства на веществото, анатомичните и физиологичните особености на организма, фармакокинетиката и пътя на експозиция. Наличността на веществото в организма не е задължителна предпоставка за неговата бионаличност.

д) „Биоакумулация“ означава чистият резултат от натрупване, трансформация и елиминиране на дадено вещество в организма в резултат на всички пътища на експозиция (т.е. въздух, вода, седименти/почва и храна).

е) „Биоконцентрация“ означава чистият резултат от натрупване, трансформация и елиминиране на дадено вещество в организма при неговата експозиция по воден път.

ж) „Хронична водна токсичност“ означава характерното за дадено вещество свойство да предизвика неблагоприятни ефекти върху водни организми при експозиции във водната среда, определени в съответствие с жизнения цикъл на организма.

з) „Разграждане“ означава разлагането на органичните молекули на молекули с по-малък размер и, в крайна сметка, на въглероден диоксид, вода и соли.

и) „EC_x“ означава концентрацията на ефекта, свързван с x % реакция.

й) „Дългосрочна опасност“ означава, за целите на класифицирането, опасността, предизвиквана от дадено вещество или смес, поради неговата или нейната хронична токсичност вследствие на дългосрочна експозиция във водната среда.

к) „Концентрация без наблюдаван ефект (NOEC)“ означава концентрацията при изследване, която е непосредствено под най-ниската изследвана концентрация, при която се наблюдава статистически значим неблагоприятен ефект. При NOEC не се наблюдава статистически значим неблагоприятен ефект в сравнение с контролния ефект.

▼M2

4.1.1.2. *Основни елементи*

4.1.1.2.0 „Опасно за водната среда“ се разделя на:

— остра опасност за водната среда;

— дългосрочна опасност за водната среда.

4.1.1.2.1 Основните елементи, използвани за класифициране на опасностите за водната среда, са:

— остра водна токсичност;

— хронична водна токсичност;

— потенциал за биоакумулация или действителна биоакумулация; и

— разграждане (биотично или абиотично) на органичните химикали

4.1.1.2.2 За предпочитане е данните да се получават чрез използване на стандартизираните методи за изпитване, посочени в член 8, параграф 3. На практика данни от други стандартизирани методи за изпитване, като националните методи, се използват, когато се счита, че са еквивалентни. В случаите, при които има валидни данни от нестандартизирани изпитвания и от методи, които не включват изпитвания, те могат да се вземат предвид при класифицирането, ако се прецени, че отговарят на изискванията, определени в раздел 1 от приложение XI към Регламент (ЕО) № 1907/2006. По принцип за подходящи за използване при класифициране се считат както данните за токсичност спрямо сладководни, така и тези за токсичност спрямо морски видове, при положение че използваните методи за изпитване са еквивалентни. Когато такива данни липсват, класифицирането се основава на най-добрите налични данни. Вж. също част 1 от приложение I към Регламент (ЕО) № 1272/2008.

4.1.1.3. *Други съображения*

4.1.1.3.1 Класифицирането на вещества и смеси като опасни за околната среда изисква идентифициране на опасностите, които те представляват за водната среда. Водната среда се разглежда както по отношение на водните организми, живеещи във водата, така и на водната екосистема, от която те са част. Поради това острите (краткосрочните) и дългосрочните опасности се определят въз основа на водната токсичност на веществото или сместа, въпреки че това може да се промени чрез вземане под внимание на допълнителна информация за процеса на разграждане и биоакумулация, ако това е целесъобразно.

4.1.1.3.2 Въпреки че системата за класифициране се прилага за всички вещества и смеси, се допуска, че Европейската агенция по химикалите е публикувала насоки за някои специални случаи (напр. металите).

4.1.2. ***Критерии за класифициране на вещества***

4.1.2.1. Системата за класифициране отчита, че характерната опасност за водните организми произтича както от острата, така и от дългосрочната опасност на дадено вещество. За дългосрочната опасност са определени отделни категории на опасност, които представляват градация на нивото на идентифицираната опасност. За да се определи подходящата категория или категории на опасност по правило се използва най-ниската от наличните стойности на токсичност между и в рамките на различните трофични нива (риби, ракообразни, водорасли/водни растения). Съществуват обаче обстоятелства, при които е целесъобразно да се използва подходът за оценка на значимостта на доказателствения материал.

▼**M2**

4.1.2.2. В основата си системата за класифициране на веществата се състои от една категория за остра опасност и три категории за дългосрочна опасност. Категориите за класифициране за остра и дългосрочна опасност се прилагат независимо една от друга.

4.1.2.3. Критериите за класифициране на дадено вещество в категория 1 за остра опасност са определени само въз основа на данните за остра водна токсичност (EC_{50} или LC_{50}). Критериите за класифициране на дадено вещество в категориите от 1 до 3 за хронична опасност съответстват на стъпаловиден подход, при който първата стъпка е да се провери дали наличната информация за хроничната токсичност оправдава класифициране като дългосрочна опасност. При липса на подходящи данни за хроничната токсичност следващата стъпка е да се съчетаят два вида информация, т.е. данните за остра водна токсичност и данните за вредно въздействие върху околната среда (данни за разградимост и биоакумулация) (вж. фигура 4.1.1).

Фигура 4.1.1

Категории на веществата, представляващи дългосрочна опасност за водната среда

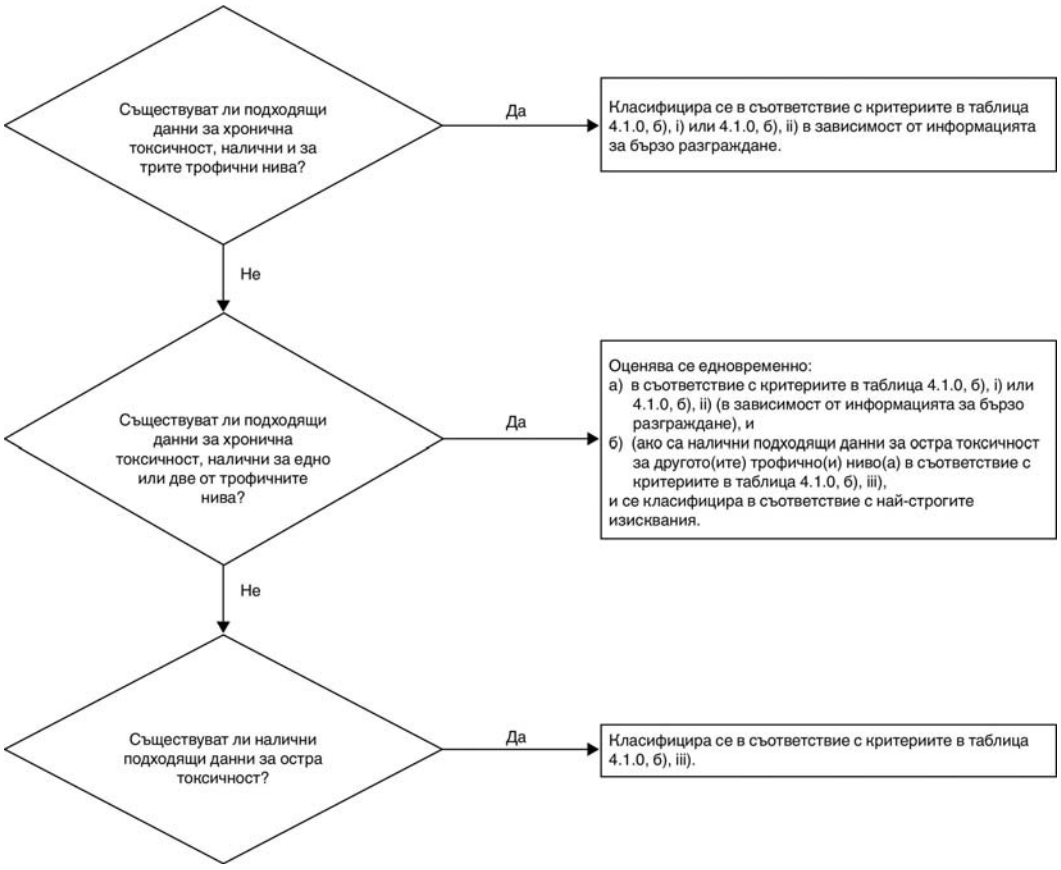

4.1.2.4. Системата въвежда също и класифициране под формата на „предпазна мрежа“ (посочена като хронична опасност, категория 4), предназначена за употреба в случаите, в които наличните данни не позволяват класифициране въз основа на официалните критерии за остра опасност, категория 1 или хронична опасност, категории 1—3, но при все това има известни основания за безпокойство (вж. примера в таблица 4.1.0).

▼M2

4.1.2.5. Веществата с остра токсичност под 1 mg/l или хронична токсичност под 0,1 mg/l (ако не са бързо разградими) и 0,01 mg/l (ако са бързо разградими) допринасят за токсичността на сместа като съставки на сместа даже при ниска концентрация и обикновено им се придава по-голяма тежест при прилагане на подхода за сумиране с оглед на класифицирането (вж. забележка 1 към таблица 4.1.0 и раздел 4.1.3.5.5).

4.1.2.6. Критериите за класифициране и категоризиране на веществата като „опасни за водната среда“ са обобщени в таблица 4.1.0.

Таблица 4.1.0

Категории за класифициране на веществата като опасни за водната среда

а) Остра (краткосрочна) опасност за водната среда	
Остра опасност, категория 1: (забележка 1)	
96 часа LC_{50} (за риби)	≤ 1 mg/l и/или
48 часа EC_{50} (за ракообразни)	≤ 1 mg/l и/или
72 или 96 часа ErC_{50} (за водорасли или други водни растения)	≤ 1 mg/l (забележка 2)
б) Дългосрочна опасност за водната среда	
i) Вещества, които не са бързо разградими (забележка 3) и за които са налице подходящи данни за хронична токсичност	
Хронична опасност, категория 1: (забележка 1)	
Стойности на NOEC или EC_x за хронична опасност (за риби)	≤ 0,1 mg/l и/или
Стойности на NOEC или EC_x за хронична опасност (за ракообразни)	≤ 0,1 mg/l и/или
Стойности на NOEC или EC_x за хронична опасност (за водорасли или други водни растения)	≤ 0,1 mg/l
Хронична опасност, категория 2:	
Стойности на NOEC или EC_x за хронична опасност (за риби)	> 0,1 до ≤ 1 mg/l и/или
Стойности на NOEC или EC_x за хронична опасност (за ракообразни)	> 0,1 до ≤ 1 mg/l и/или
Стойности на NOEC или EC_x за хронична опасност (за водорасли или други водни растения)	> 0,1 до ≤ 1 mg/l

▼M2

ii) Вещества, които са бързо разградими (забележка 3) и за които са налице подходящи данни за хронична токсичност

Хронична опасност, категория 1: (забележка 1)

Стойности на NOEC или EC_x за хронична опасност (за риби)	≤ 0,01 mg/l и/или
Стойности на NOEC или EC_x за хронична опасност (за ракообразни)	≤ 0,01 mg/l и/или
Стойности на NOEC или EC_x за хронична опасност (за водорасли или други водни растения)	≤ 0,01 mg/l.

Хронична опасност, категория 2:

Стойности на NOEC или EC_x за хронична опасност (за риби)	> 0,01 до ≤ 0,1 mg/l и/или
Стойности на NOEC или EC_x за хронична опасност (за ракообразни)	> 0,01 до ≤ 0,1 mg/l и/или
Стойности на NOEC или EC_x за хронична опасност (за водорасли или други водни растения)	> 0,01 до ≤ 0,1 mg/l.

Хронична опасност, категория 3:

Стойности на NOEC или EC_x за хронична опасност (за риби)	> 0,1 до ≤ 1 mg/l и/или
Стойности на NOEC или EC_x за хронична опасност (за ракообразни)	> 0,1 до ≤ 1 mg/l и/или
Стойности на NOEC или EC_x за хронична опасност (за водорасли или други водни растения)	> 0,1 до ≤ 1 mg/l.

iii) Вещества, за които не са налице подходящи данни за хронична токсичност

Хронична опасност, категория 1: (забележка 1)

96 часа LC_{50} (за риби)	≤ 1 mg/l и/или
48 часа EC_{50} (за ракообразни)	≤ 1 mg/l и/или
72 или 96 часа ErC_{50} (за водорасли или други водни растения)	≤ 1 mg/l. (забележка 2)

и веществото не е бързо разградимо и/или експериментално определеният BCF е ≥ 500 (или, ако липсва, log K_{ow} ≥ 4) (забележка 3).

Хронична опасност, категория 2:

96 часа LC_{50} (за риби)	> 1 до ≤ 10 mg/l и/или
48 часа EC_{50} (за ракообразни)	> 1 до ≤ 10 mg/l и/или
72 или 96 часа ErC_{50} (за водорасли или други водни растения)	> 1 до ≤ 10 mg/l (забележка 2)

▼M2

	и веществото не е бързо разградимо и/или експериментално определеният BCF е ≥ 500 (или, ако липсва, log K_{ow} ≥ 4) (забележка 3). **Хронична опасност, категория 3:** 96 часа LC_{50} (за риби) > 10 до≤ 100 mg/l и/или 48 часа EC_{50} (за ракообразни) > 10 до ≤ 100 mg/l и/или 72 или 96 часа ErC_{50} (за водорасли или други водни растения) > 10 до ≤ 100 mg/l. (забележка 2) и веществото не е бързо разградимо и/или експериментално определеният BCF е ≥ 500 (или, ако липсва, log K_{ow} ≥ 4) (забележка 3).
	Класифициране „предпазна мрежа“ **Хронична опасност, категория 4:** Случаи, когато данните не позволяват класифициране по горепосочените критерии, но въпреки това съществуват известни основания за загриженост. Това включва например: слабо разтворими вещества, за които не е регистрирана остра токсичност при нива, по-високи от стойността на разтворимост във вода (забележка 4), които не са бързо разградими в съответствие с раздел 4.1.2.9.5 и за които експериментално определеният BCF е ≥ 500 (или, ако липсва, log K_{ow} ≥ 4), показващи потенциал за биоакумулиране, се класифицират в тази категория, освен ако има други научни доказателства, които сочат, че не е необходимо класифициране. Такива доказателства включват NOEC за хронична токсичност > разтворимост във вода > 1 mg/l, или други доказателства за бързо разграждане в околната среда, различни от доказателствата, предоставени чрез който и да било от методите, изброени в раздел 4.1.2.9.5.

Забележка 1:

Когато се класифицират вещества като остра опасност, категория 1 и/или хронична опасност, категория 1, е необходимо едновременно да се посочи и подходящият М-коефициент (вж. таблица 4.1.3). *Забележка 2:*

Класифицирането се основава на ErC_{50} [= EC_{50} (скорост на растежа)]. При обстоятелства, при които основанието за EC_{50} не е посочено или няма регистриран ErC_{50}, класифицирането се основава на най-ниската налична стойност за EC_{50}.

Забележка 3:

Когато не са налице полезни данни за разградимостта, независимо дали експериментално определени или приблизителни данни, веществото трябва да се разглежда като вещество, което не е бързо разградимо. *Забележка 4:*

„Няма остра токсичност“ означава, че стойността/стойностите $L(E)C_{50}$ е/са по-висока/и от разтворимостта във вода. Това се отнася и за слабо разтворимите вещества (разтворимост във вода < 1 mg/l), когато съществуват доказателства, че изпитването за остра токсичност не осигурява реално измерване на действителната токсичност.

4.1.2.7. *Водна токсичност*

4.1.2.7.1 Обикновено острата водна токсичност се определя, като се използва 96 часа LC_{50} за риби, 48 часа EC_{50} за ракообразни и/или 72 или 96 часа EC_{50} за водорасли. Тези видове обхващат широк кръг трофични нива и таксони и се считат за заместители за всички водни организми. Данните за други видове (напр. *Lemna spp*.) също се вземат предвид, ако методологията на изпитване е подходяща. Изпитванията за инхибиране на

▼M2

растежа на водните растения обикновено се считат за изпитвания от хроничен тип, но EC_{50} се разглеждат като стойности за остра токсичност за целите на класификацията (вж. забележка 2).

4.1.2.7.2 За определяне на хроничната водна токсичност за целите на класификацията се приемат данните, получени съгласно стандартизираните методи за изпитване, посочени в член 8, параграф 3, както и резултатите, получени от други валидирани и международно приети методи за изпитване. Използват се NOEC или други еквивалентни EC_x (напр. EC_{10}).

4.1.2.8. *Биоакумулация*

4.1.2.8.1 Биоакумулацията на веществата във водните организми може да предизвиква токсични ефекти за продължителни периоди от време, дори когато действителните водни концентрации са ниски. За органични вещества потенциалът на биоакумулация обикновено се определя посредством коефициента на разпределение между октанол и вода, обикновено отчитан като log K_{ow}. За връзката между log K_{ow} на дадено органично вещество и неговата биоконцентрация, измервана чрез фактора на биоконцентрация (BCF) при риби, съществуват значителен брой подкрепящи данни в научната литература. Използването на гранична стойност log $K_{ow} \geq 4$ има за цел идентифицирането само на вещества с реален потенциал за биоконцентрация. Въпреки че по този начин може да се определи потенциал за биоакумулация, експериментално определеният BCF осигурява по-добра преценка и е за предпочитане да се използва, ако е наличен. BCF $\geq$ 500 при риби е показател за потенциала за биоконцентриране за целите на класификацията. Може да се наблюдават известна зависимост между хроничната токсичност и потенциала за биоакумулация, тъй като токсичността е свързана с натрупването на отрови в организма като цяло.

4.1.2.9. *Бърза разградимост на органични вещества*

4.1.2.9.1 Вещества, които се разграждат бързо, могат бързо да бъдат отстранявани от околната среда. Въпреки че е възможно такива вещества да окажат ефекти, особено в случай на разлив или авария, те са локализирани и краткосрочни. Веществата, които не се разграждат бързо в околната среда, във водата имат потенциала да предизвикат токсични ефекти в широк времеви и пространствен мащаб.

4.1.2.9.2 Един от начините за доказване на бързото разграждане се състои в провеждането на скрининг тестове за биоразграждане, предназначени за определяне на това дали дадено органично вещество е „лесно биоразградимо“. Когато такива данни липсват, съотношение BOD(5 дни)/COD $\geq$ 0,5 се счита като показателно за бързо разграждане. По този начин за вещество, което премине такъв скрининг тест, се счита, че вероятно се биоразгражда „бързо“ във водна среда и поради това е малко вероятно да бъде устойчиво. Въпреки това отрицателен резултат от скрининг теста не означава непременно, че веществото няма да се разгради бързо в околната среда. Поради това могат да бъдат отчетени и други доказателства за бързо разграждане в околната среда и те могат да бъдат от особено значение в случаите, когато веществата са инхибитори на микробиологичната активност при нивата на концентрация, използвани при стандартното изпитване. Затова е добавен допълнителен критерий за класифициране, който позволява използването на данни, които показват, че веществото действително се разгражда биотично или абиотично във водна среда до ниво > 70 % в рамките на 28 дни. Съответно, ако разграждането е проведено в условия, близки до условията на околната среда, тогава критерият за „бърза разградимост“ е спазен.

4.1.2.9.3 Много данни за разграждане са налични под формата на данни за полуразграждане и могат да се използват при определянето на бързо разграждане, при условие че се постигне пълно биоразграждане на веществото, т.е. пълна минерализация. Обикновено първичното биоразграждане не е достатъчно при оценката на бързото разграждане, освен ако може да се докаже, че продуктите на разграждането не отговарят на критериите за класифициране като опасни за водната среда.

▼M2

4.1.2.9.4 Използваните критерии отразяват факта, че разграждането в околната среда може да бъде биотично или абиотично. Хидролизата може да бъде взета предвид, ако продуктите на хидролизата не отговарят на критериите за класифицирането им като опасни за водната среда.

4.1.2.9.5 Веществата се считат за бързо разградими в околната среда, ако е удовлетворен един от следните критерии:

а) ако по време на 28-дневно проучване на лесното биоразграждане се достигнат поне следните нива на разграждане:

i) изпитвания, основаващи се на разтворен органичен въглерод: 70 %;

ii) изпитвания, основаващи се на изчерпване на кислорода или образуване на въглероден диоксид: 60 % от теоретичния максимум.

Тези нива на биоразграждане трябва да бъдат достигнати в течение на 10 дни от началото на разграждането, като за начало на разграждането се приема моментът, в който са се разградили 10 % от веществото, освен ако веществото не е определено като UVCB или като сложно, многосъставно вещество със съставки със сходна структура. В този случай, и ако е надлежно обосновано, условието за 10-дневен период може да бъде отменено и да се приложи срокът от 28 дни, или

б) в случаите, когато са налице данни само за BOD и COD, когато съотношението BOD_5/COD е ≥ 0,5; или

в) ако са налице други убедителни научни доказателства, които да покажат, че веществото може да бъде разградено (биотично или абиотично) във водната среда до ниво > 70 % в рамките на 28-дневен период.

4.1.2.10. *Неорганични съединения и метали*

4.1.2.10.1 За неорганичните съединения и метали понятието разградимост, прилагано към органичните съединения, има ограничено значение или изобщо няма значение. Такива вещества могат по-скоро да бъдат преобразувани посредством обичайните процеси в околната среда, които увеличават или намаляват бионаличността на токсичните форми на веществата. По същия начин данните за биоакумулация трябва да се използват внимателно ([1]).

4.1.2.10.2 Слабо разтворимите неорганични съединения и метали могат да имат остра или хронична токсичност във водната среда в зависимост от действителната токсичност на бионаличните неорганични форми на веществата и степента и количеството на тези форми на веществата, които са разтворени във водната среда. При вземане на решение относно класифицирането трябва да бъдат взети предвид всички доказателства. Това важи особено за металите, за които са отчетени гранични резултати при протокола за превръщане/разтваряне.

4.1.3. ***Критерии за класифициране на смеси***

4.1.3.1. Системата за класифициране на смеси обхваща всички категории за класифициране, използвани за веществата: остра опасност, категория 1 и хронична опасност, категории 1—4. За да се използват всички налични данни за целите на класифицирането на опасностите за водната среда, свързани със сместа, следното се прилага, когато е подходящо:

„Съставки, които са от значение за класифицирането“ на сместа са тези съставки, които са класифицирани като „остра опасност, категория 1“ или „хронична опасност, категория 1“ и присъстват в концентрация, равна или по-висока от 0,1 % (тегло/тегло), и тези съставки, които са класифицирани като „хронична опасност, категория 2“, „хронична опасност, категория 3“ и „хронична опасност, категория 4“ и присъстват

▼**M2**

в концентрация, равна или по-висока от 1 % (тегло/тегло), освен когато има основание да се предположи (например в случая на силно токсични съставки (вж. раздел 4.1.3.5.5.5), че дадена съставка, присъстваща в по-ниска концентрация, може все пак да бъде от значение за класифицирането на сместа като опасна за водната среда. Обикновено за веществата, класифицирани като „остра опасност, категория 1“ или „хронична опасност, категория 1“, концентрацията, която трябва да се вземе под внимание, е (0,1/M) %. (За пояснение относно M-коефицента вж. раздел 4.1.3.5.5.5).

4.1.3.2. Класифицирането на сместите като опасни за водната среда се основава на стъпаловиден подход и зависи от вида на наличната информация за сместа като цяло и за нейните съставки. Във фигура 4.1.2 е описана процедурата, която трябва да се следва.

Стъпаловидният подход включва следните елементи:

— класифициране, основано на подложените на изпитване смеси;

— класифициране, основано на свързващите принципи,

— използване на „сумиране на класифицираните съставки“ и/или „формула за адитивност“.

Фигура 4.1.2

Стъпаловиден подход за класифицирането на смеси за остра и дългосрочна опасност за водната среда

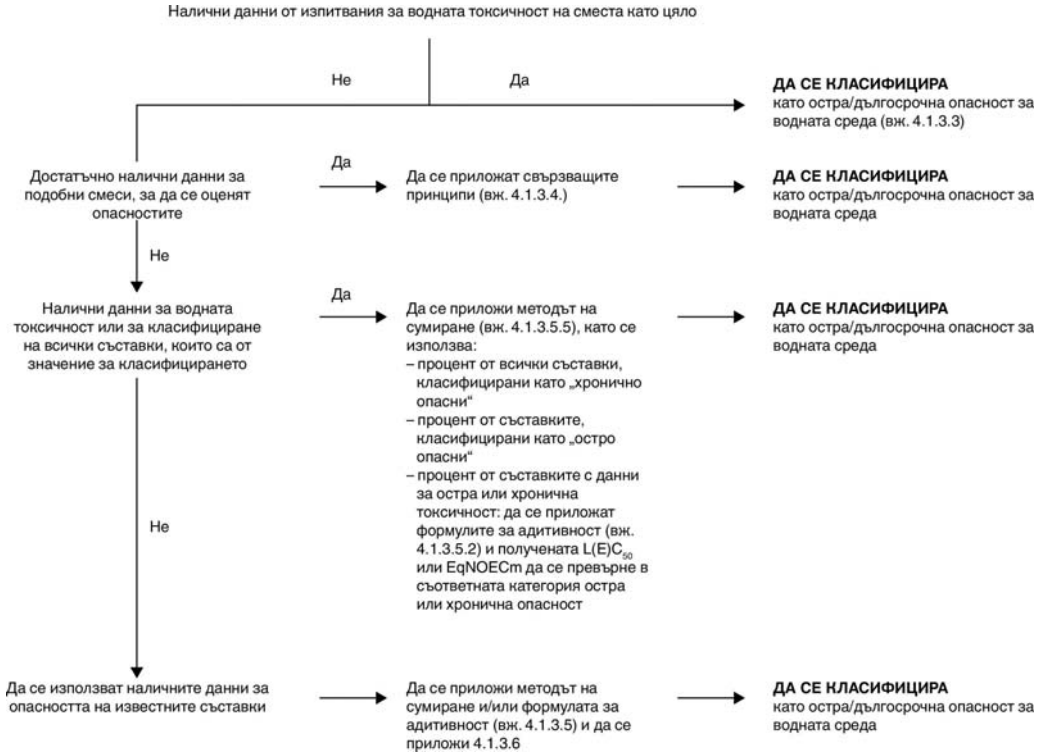

4.1.3.3. *Класифициране на смеси при наличие на данни за токсичността за цялата смес*

4.1.3.3.1 Когато сместа като цяло е била подложена на изпитване за определяне на нейната водна токсичност, тази информация може да бъде използвана за класифицирането на сместа в съответствие с критериите, приети за вещества. Това класифициране се основава по принцип на данните за риби, ракообразни и водорасли/растения (вж. раздели 4.1.2.7.1 и 4.1.2.7.2). Когато липсват подходящи данни за острата или хроничната токсичност на сместа като цяло, се прилагат „свързващите принципи“ или „методът на сумиране“ (вж. раздели 4.1.3.4 и 4.1.3.5).

▼M2

4.1.3.3.2 За класифицирането на смесите в зависимост от дългосрочната им опасност се изисква допълнителна информация относно разградимостта и, в някои случаи — биоакумулацията. Изпитванията за разградимост и биоакумулация не се използват при смесите, тъй като обикновено се интерпретират трудно, а и може да имат смисъл единствено за отделни вещества.

4.1.3.3.3 Класифициране като остра опасност, категория 1

а) Когато са налице подходящи данни от изпитвания за остра токсичност (LC_{50} или EC_{50}) за сместа като цяло, които показват $L(E)C_{50} \leq 1$ mg/l:

сместа се класифицира като остра опасност, категория 1 в съответствие с буква а) от таблица 4.1.0.

б) Когато са налице подходящи данни от изпитвания за остра токсичност (LC_{50} или EC_{50}) за сместа като цяло, които показват $L(E)C_{50} > 1$ mg/l обикновено за всички трофични нива:

няма нужда от класифициране като остра опасност.

4.1.3.3.4 Класифициране като хронична опасност, категории 1, 2 и 3

а) Когато са налице подходящи данни за хроничната токсичност (EC_x или NOEC) за сместа като цяло, които показват EC_x или NOEC на изпитваната смес ≤ 1mg/l:

i) сместа се класифицира като хронична опасност, категория 1, 2 или 3 в съответствие с буква б), подточка ii) от таблица 4.1.0 като бързо разградима, ако наличната информация позволява да се направи заключението, че всички съставки на сместа, които са от значение за класифицирането, са бързо разградими;

ii) сместа се класифицира като хронична опасност, категория 1 или 2 във всички останали случаи в съответствие с буква б), подточка i) от таблица 4.1.0 като смес, която не е бързо разградима.

б) Когато са налице подходящи данни за хроничната токсичност (EC_x или NOEC) за сместа като цяло, които показват стойност(и) на EC_x или NOEC на изпитваната смес > 1 mg/l обикновено за всички трофични нива:

няма нужда от класифициране като дългосрочна опасност в хронична опасност, категории 1, 2 или 3.

4.1.3.3.5 Класифициране като хронична опасност, категория 4

Ако все пак съществуват основания за безпокойство:

сместа се класифицира като хронична опасност, категория 4 (класифициране „предпазна мрежа“) в съответствие с таблица 4.1.0.

4.1.3.4. *Класифициране на смеси при липса на данни за токсичността за цялата смес: свързващи принципи*

4.1.3.4.1 Когато самата смес не е била изпитвана за определяне на опасността във водна среда, но има достатъчно данни за отделните ѝ съставки и за подобни изпитвани смеси, за да се характеризират подходящо опасностите, свързани със сместа, тези данни се използват в съответствие със свързващите правила, установени в раздел 1.1.3. Въпреки това по отношение на прилагането на свързващото правило за разреждане се използват раздели 4.1.3.4.2 и 4.1.3.4.3.

4.1.3.4.2 Разреждане: ако дадена смес е получена посредством разреждане на друга изпитвана смес или вещество, класифицирани като опасни за водната среда, с помощта на разредител, класифициран в равностойна или по-ниска категория на опасност за водната среда в сравнение с най-малко токсичната изходна съставка, и който се предполага,

▼M2

че не влияе на опасността на другите съставки за водната среда, то получената смес може да се класифицира като смес, еквивалентна на изходната изпитвана смес или изходното вещество. Като алтернатива може да се приложи методът, пояснен в раздел 4.1.3.5.

▼M4

4.1.3.4.3 Ако дадена смес е получена посредством разреждане на друга изпитвана смес или изпитвано вещество с вода или друг напълно нетоксичен материал, то токсичността на тази смес може да се изчисли въз основа на токсичността на изходната смес или изходното вещество.

▼M2

4.1.3.5. *Класифициране на сместа при наличие на данни за токсичността за някои или за всички съставки на сместа*

4.1.3.5.1 Класифицирането на дадена смес се осъществява въз основа на сумирането на концентрацията на нейните класифицирани съставки. Процентният дял на съставките, класифицирани като „остро опасни“ или „хронично опасни“, се въвежда непосредствено в метода на сумиране. Методът на сумиране е подробно описан в раздел 4.1.3.5.5.

4.1.3.5.2 Сместа може да представлява комбинация едновременно от съставки, които са класифицирани (като остра опасност, категория 1 и/или хронична опасност, категории 1, 2, 3, 4), и други съставки, за които са налице подходящи данни от изпитвания за токсичност. Когато са налице подходящи данни за токсичността на повече от една съставка в сместа, комбинираната токсичност на тези съставки се изчислява посредством формулите за адитивност, посочени в буква а) или б), в зависимост от естеството на данните за токсичност:

а) въз основа на острата водна токсичност:

$$\frac{\sum Ci}{L(E)C_{50m}} = \sum_{n} \frac{Ci}{L(E)C_{50i}}$$

където:

C_i = концентрация на съставката i (тегловен процент);

$L(E)C_{50i}$ = (mg/l) LC_{50} или EC_{50} за съставката i;

η = брой на съставките, като i приема стойности от 1 до n;

$L(E)C_{50m}$ = $L(E)$ C_{50} за частта от сместа, за която има данни от изпитвания.

Изчислената токсичност може да се използва, за да се класифицира въпросната доза от сместа в категория за остра опасност, която впоследствие се използва при прилагането на метода на сумиране;

б) въз основа на хроничната водна токсичност:

$$\frac{\sum Ci + \sum Cj}{EqNOECm} = \sum_{n} \frac{Ci}{NOECi} + \sum_{n} \frac{Cj}{0{,}1 \times NOECj}$$

където:

C_i = концентрацията на съставката i (тегловен процент), обхващаща бързо разградимите съставки;

Cj = концентрацията на съставката j (тегловен процент), обхващаща съставките, които не са бързо разградими;

NOECi = NOEC (или други признати мерки за хронична токсичност) за съставката i, обхващаща бързо разградимите съставки, в mg/l;

NOECj = NOEC (или други признати мерки за хронична токсичност) за съставката j, обхващаща съставките, които не са бързо разградими, в mg/l;

n = брой на съставките, като i и j приемат стойности от 1 до n;

EqNOECm = еквивалентна NOEC за частта от сместа, за която има данни от изпитвания.

▼**M2**

По този начин еквивалентната токсичност отразява факта, че веществата, които не са бързо разградими, са класифицирани в категория на опасност, която е непосредствено над нивото за бързо разградимите вещества.

Изчислената еквивалентна токсичност може да се използва, за да се класифицира въпросната доза от сместа в категория за дългосрочна опасност, в съответствие с критериите за бързо разградими вещества (буква б), подточка ii) от таблица 4.1.0.), която впоследствие се използва при прилагането на метода на сумиране.

4.1.3.5.3 Когато формулата за адитивност се прилага за част от сместа, за предпочитане е да се изчисли токсичността на тази част от сместа, като за всяко вещество се използват стойности на токсичност, отнасящи се към една и съща таксономична група (т.е. риби, ракообразни, водорасли или еквивалентни), а след това да се използва получената най-висока токсичност (най-ниската стойност) (т.е. да се използва най-чувствителната от трите таксономични групи). Въпреки това, когато няма данни за токсичността на всяка съставка от същата таксономична група, стойността на токсичността за всяка съставка се избира по същия начин, както се избират стойностите за класифициране на веществата, т.е. използва се по-високата токсичност (от най-чувствителния изпитван организъм). Изчислената по този начин остра и хронична токсичност след това се използва за оценка на това дали тази част от сместа да се класифицира в остра опасност, категория 1 и/или хронична опасност, категории 1, 2 или 3, като се използват същите критерии, описани за веществата.

4.1.3.5.4 Ако дадена смес се класифицира по повече от един начин, следва да се използва методът, даващ по-консервативен резултат.

4.1.3.5.5 Метод на сумиране

4.1.3.5.5.1. *Обосноваване*

4.1.3.5.5.1.1. В случаите на класифициране на вещество в категориите за хронична опасност от 1 до 3 основните критерии за токсичност се различават от една категория до друга с коефициент 10. Затова веществата, класифицирани в диапазона на висока токсичност, допринасят за класифицирането на сместа като опасна в по-нисък диапазон. Поради това при изчисляването на тези категории за класифициране е необходимо да се отчита приносът на всяко вещество, класифицирано като хронична опасност, категория 1, 2 или 3.

4.1.3.5.5.1.2. Когато дадена смес съдържа съставки, класифицирани като остра опасност, категория 1 или като хронична опасност, категория 1, трябва да се обръща внимание на факта, че такива съставки, в случаите, в които тяхната остра токсичност е под 1 mg/l, и/или тяхната хронична токсичност е под 0,1 mg/l (ако не са бързо разградими) и под 0,01 mg/l (ако са бързо разградими), допринасят за токсичността на сместа дори при ниска концентрация. Активните съставки в пестицидите често се отличават с такава висока водна токсичност, но това е присъщо и за някои други вещества, като например органометалните съединения. При тези обстоятелства прилагането на обичайните общи пределни концентрации води до класифициране на сместа в по-ниска категория на опасност. Затова за високо токсичните съставки се прилагат мултипликационни коефициенти, както е описано в раздел 4.1.3.5.5.5.

4.1.3.5.5.2. *Процедура на класифициране*

4.1.3.5.5.2.1. По правило по-строгата класификация за смеси има приоритет пред по-малко строгата класификация, напр. класифициране като хронична опасност, категория 1 има приоритет пред класифициране като хронична опасност, категория 2. Вследствие на това, в този пример, процедурата на класифициране е окончателно приключена, ако резултатът е класифициране като хронична опасност, категория 1. Класифициране в по-висока категория на опасност от хронична опасност, категория 1, не е възможно и поради това не е необходимо да се продължава процедурата на класифициране.

▼M2

4.1.3.5.5.3. *Класифициране като остра опасност, категория 1*

4.1.3.5.5.3.1. Първо, отчитат се всички съставки, класифицирани като остра опасност, категория 1. Ако сумата от концентрациите (в %) на тези съставки, умножена по техните съответни М-коефициенти, е по-голяма от 25 %, цялата смес се класифицира като остра опасност, категория 1.

4.1.3.5.5.3.2. Класифицирането на смеси за остра опасност въз основа на това сумиране на класифицираните съставки е обобщено в таблица 4.1.1.

Таблица 4.1.1

Класифициране на дадена смес за остра опасност въз основа на сумиране на класифицираните съставки

Сума от съставките, класифицирани като:	Сместа е класифицирана като:
Остра опасност, категория 1 × М ([a]) ≥ 25 %	Остра опасност, категория 1

([a]) За пояснение относно М-коефициента вж. 4.1.3.5.5.5.

4.1.3.5.5.4. *Класифициране като хронична опасност, категории 1, 2, 3 и 4*

4.1.3.5.5.4.1. Първо, отчитат се всички съставки, класифицирани като хронична опасност, категория 1. Ако сумата от концентрациите (в %) на тези съставки, умножена по техните съответни М-коефициенти, е равна на или по-голяма от 25 %, сместа се класифицира като хронична опасност, категория 1. Процедурата на класифициране е приключена, ако резултатът от изчисляването води до класифициране на сместа като хронична опасност, категория 1.

4.1.3.5.5.4.2. В случаите, когато сместа не е класифицирана като хронична опасност, категория 1, се разглежда възможността за нейното класифициране като хронична опасност, категория 2. Дадена смес се класифицира като хронична опасност, категория 2, ако умножената по 10 сума на концентрациите (в %) на всички съставки, класифицирани като хронична опасност, категория 1, умножена по техните съответни М-коефициенти, плюс сумата на концентрациите (в %) на всички съставки, класифицирани като хронична опасност, категория 2, е равна на или по-голяма от 25 %. Процедурата на класифициране е приключена, ако резултатът от изчисляването води до класифициране на сместа като хронична опасност, категория 2.

4.1.3.5.5.4.3. В случаите, когато сместа не е класифицирана нито като хронична опасност, категория 1, нито като хронична опасност, категория 2, се разглежда възможността за нейното класифициране като хронична опасност, категория 3. Дадена смес се класифицира като хронична опасност, категория 3, ако умножената по 100 сума на концентрациите (в %) на всички съставки, класифицирани като хронична опасност, категория 1, умножена по техните съответни М-коефициенти, плюс умножената по 10 сума на концентрациите (в %) на всички съставки, класифицирани като хронична опасност, категория 2, плюс сумата на концентрациите (в %) на всички съставки, класифицирани като хронична опасност, категория 3, е ≥ 25 %.

4.1.3.5.5.4.4. Ако сместа все още не е класифицирана като хронична опасност, категории 1, 2 или 3, се разглежда възможността за класифициране на сместа като хронична опасност, категория 4. Дадена смес се класифицира като хронична опасност, категория 4, ако сумата от концентрациите (в %) на съставките, класифицирани като хронична опасност, категории 1, 2, 3 и 4, е равна на или по-голяма от 25 %.

4.1.3.5.5.4.5. Класифицирането на смеси за дългосрочна опасност въз основа на това сумиране на концентрациите на класифицираните съставки е обобщено в таблица 4.1.2 по-долу.

▼M2

Таблица 4.1.2

Класифициране на дадена смес за дългосрочна опасност въз основа на сумиране на концентрациите на класифицираните съставки

Сума от съставките, класифицирани като:	Сместа е класифицирана като:
Хронична опасност, категория 1 × M ([a]) ≥ 25 %	Хронична опасност, категория 1
(M × 10 × хронична опасност, категория 1) + хронична опасност, категория 2 ≥ 25 %	Хронична опасност, категория 2
(M × 100 × хронична опасност, категория 1) + (10 × хронична опасност, категория 2) + хронична опасност, категория 3 ≥ 25 %	Хронична опасност, категория 3
Хронична опасност, категория 1 + хронична опасност, категория 2 + хронична опасност, категория 3 + хронична опасност, категория 4 ≥ 25 %	Хронична опасност, категория 4

([a]) За пояснение относно M-коефициента вж. 4.1.3.5.5.5.

4.1.3.5.5.5. *Смеси със силно токсични съставки*

4.1.3.5.5.5.1. Съставки, класифицирани като остра опасност, категория 1 и като хронична опасност, категория 1, с токсичност под 1 mg/l и/или хронична токсичност под 0,1 mg/l (ако не са бързо разградими) и под 0,01 mg/l (ако са бързо разградими), допринасят за токсичността на сместа дори при ниска концентрация и затова обикновено им се придава по-голямо значение при прилагане на подхода за сумиране на класифицирането. Когато дадена смес съдържа съставки, класифицирани като остра опасност, категория 1 или като хронична опасност, категория 1, се прилага едно от следните:

— стъпаловидният подход, описан в раздели 4.1.3.5.5.3 и 4.1.3.5.5.4, използващ изчислената сума, чрез умножаване на концентрациите на съставките, класифицирани като остра опасност, категория 1 и като хронична опасност, категория 1, по коефициент, вместо само чрез прибавяне на проценти. Това означава, че концентрацията за „остра опасност, категория 1“ в лявата колона на таблица 4.1.1 и концентрацията за „хронична опасност, категория 1“ в лявата колона на таблица 4.1.2, се умножават по подходящия мултипликационен коефициент. Мултипликационните коефициенти, които се прилагат за тези съставки, се определят с отчитане на стойността на токсичност, както това е обобщено в таблица 4.1.3. Поради това, за да класифицира дадена смес, съдържаща съставки, класифицирани като остра опасност, категория 1 или като хронична опасност, категория 1, класифициращият трябва да знае стойността на M-коефициента, за да приложи метода на сумиране;

— формулата за адитивност (вж. раздел 4.1.3.5.2.), при условие че има налични данни за токсичността на всички силно токсични съставки на сместа и съществуват убедителни доказателства за това, че всички останали съставки, включително тези от тях, за които няма налични конкретни данни за остра и/или хронична токсичност, са слабо токсични или съвсем нетоксични и не повишават в значителна степен опасността на тази смес за околната среда.

▼M4

Таблица 4.1.3

Мултипликационни коефициенти за силно токсични съставки на смеси

Остра токсичност	M-коефициент	Хронична токсичност	M-коефициент	
Стойност $L(E)C_{50}$ (mg/l)		Стойност NOEC (mg/l)	НБР ([a]) съставки	БР ([б]) съставки
$0,1 < L(E)C_{50} \leq 1$	1	$0,01 < NOEC \leq 0,1$	1	—

▼**M4**

Остра токсичност	М-коефициент	Хронична токсичност	М-коефициент	
Стойност L(E)C_{50} (mg/l)		Стойност NOEC (mg/l)	НБР ([а]) съставки	БР ([б]) съставки
0,01 < L(E)C_{50} ≤ 0,1	10	0,001 < NOEC ≤ 0,01	10	1
0,001 < L(E)C_{50} ≤ 0,01	100	0,0001 < NOEC ≤ 0,001	100	10
0,0001 < L(E)C_{50} ≤ 0,001	1 000	0,00001 < NOEC ≤ 0,0001	1 000	100
0,00001 < L(E)C_{50} ≤ 0,0001	10 000	0,000001 < NOEC ≤ 0,00001	10 000	1 000
(продължава през стъпка 1 десетичен порядък)		(продължава през стъпка 1 десетичен порядък)		

([а]) Не бързо разградими.
([б]) Бързо разградими.

▼**M2**

4.1.3.6. *Класифициране на смеси със съставки, за които няма приложима информация*

4.1.3.6.1. В случай че за една или няколко съставки на сместа, които са от значение за класифицирането, няма приложима информация относно тяхната остра и/или дългосрочна опасност за водната среда, се прави извод, че тази смес не може да бъде класифицирана окончателно в една или повече категории на опасност. В такъв случай сместа се класифицира въз основа само на известните съставки при допълнително предупреждение на етикета и в ИЛБ, гласящо: „Съдържа x % съставки с неизвестна опасност за водната среда“.

4.1.4. ***Предоставяне на информация за опасността***

4.1.4.1. Елементите на етикета се използват за вещества или смеси, които отговарят на критериите за класифициране в този клас на опасност в съответствие с таблица 4.1.4.

Таблица 4.1.4

Елементи на етикета за обозначаване на вещества и смеси, опасни за водната среда

ОСТРА ОПАСНОСТ ЗА ВОДНАТА СРЕДА	
	Остра опасност, категория 1
Пиктограма GHS	
Сигнална дума	Внимание
Предупреждение за опасност	H400: Силно токсичен за водните организми
Препоръка за безопасност при предотвратяване	P273
Препоръка за безопасност при реагиране	P391
Препоръка за безопасност при съхранение	
Препоръка за безопасност при изхвърляне	P501

▼**M2**

ДЪЛГОСРОЧНА ОПАСНОСТ ЗА ВОДНАТА СРЕДА				
	Хронична опасност, категория 1	Хронична опасност, категория 2	Хронична опасност, категория 3	Хронична опасност, категория 4
Пиктограми GHS			Не се използва пиктограма	Не се използва пиктограма
Сигнална дума	Внимание	Не се използва сигнална дума	Не се използва сигнална дума	Не се използва сигнална дума
Преду-преждение за опасност	H410: Силно токсичен за водните орга-низми, с дълготраен ефект	H411: Токсичен за водните орга-низми, с дълготраен ефект	H412: Вреден за водните организми, с дълготраен ефект	H413: Може да причини дълготраен вреден ефект за водните организми
Препоръка за безопасност при предотвра-тяване	P273	P273	P273	P273
Препоръка за безопасност при реагиране	P391	P391		
Препоръка за безопасност при съхранение				
Препоръка за безопасност при изхвърляне	P501	P501	P501	P501

▼**M2**

5. ЧАСТ 5: ДОПЪЛНИТЕЛНИ ОПАСНОСТИ

5.1. **Опасно за озоновия слой**

5.1.1. ***Определения и общи съображения***

5.1.1.1. Озоноразрушаващият потенциал (ОРП) представлява резултантна стойност, различна за отделните видове източници на халогенирани въглеводороди, която изразява количеството на озона, който се очаква, че ще се разгради в стратосферата в резултат от въздействието на определен халогениран въглеводород, изразено като масово отношение спрямо съответното количество озон, разграждащ се от въздействието на фреон-11 (трихлорофлуорометан). Официалното определение на ОРП е, че той представлява отношението на резултантните пертурбации в общото количество на озона, предизвикани от емисията на допълнителна маса от определено вещество, спрямо пертурбациите, предизвикани от еквивалентна емисия на фреон-11.

Вещество, опасно за озоновия слой, означава вещество, което, предвид наличните доказателства относно неговите свойствата и неговите прогнозни или наблюдавани вредни въздействия върху околната среда и поведение, може да представлява опасност за структурата и/или функционирането на стратосферния озонов слой. Това включва веществата, изброени в приложение I към Регламент (ЕО) № 1005/2009 на Европейския парламент и на Съвета от 16 септември 2009 г. относно вещества, които нарушават озоновия слой ([1]).

5.1.2. ***Критерии за класифициране на вещества***

5.1.2.1. Дадено вещество се класифицира като опасно за озоновия слой (категория 1), ако наличните данни относно неговите свойства и неговите прогнозни или наблюдавани вредни въздействия върху околната среда и поведение показват, че то може да представлява опасност за структурата и/или функционирането на стратосферния озонов слой.

5.1.3. ***Критерии за класифициране на смеси***

5.1.3.1. Смесите се класифицират като опасни за озоновия слой (категория 1) въз основа на индивидуалната концентрация на съдържащата се в тях съставка или съдържащите се в тях съставки, които също са класифицирани като опасни за озоновия слой (категория 1) в съответствие с таблица 5.1.

Таблица 5.1

Общи пределни концентрации за вещества (в дадена смес), класифицирани като опасни за озоновия слой (категория 1), които водят до класифициране на сместа като опасна за озоновия слой (категория 1)

Класифициране на веществото	Класифициране на сместа
Опасно за озоновия слой (категория 1)	C ≥ 0,1 %

5.1.4. ***Предоставяне на информация за опасността***

5.1.4.1. Елементите на етикета се използват за вещества или смеси, които отговарят на критериите за класифициране в този клас на опасност в съответствие с таблица 5.2

Таблица 5.2

Елементи на етикета за обозначаване на вещества и смеси, опасни за озоновия слой

Символ/пиктограма	
Сигнална дума	Внимание

([1]) ОВ L 286, 31.10.2009 г., стр. 1.

▼**M2**

Предупреждение за опасност	H420: Вреди на общественото здраве и на околната среда, като разрушава озона във високите слоеве на атмосферата
Препоръки за безопасност	P502

▼B

ПРИЛОЖЕНИЕ II

СПЕЦИАЛНИ ПРАВИЛА ЗА ЕТИКЕТИРАНЕ И ОПАКОВАНЕ НА ОПРЕДЕЛЕНИ ВЕЩЕСТВА И СМЕСИ

Настоящото приложение се състои от 5 части:

— Част 1 съдържа специалните правила за етикетирането на определени класифицирани вещества и смеси.

— Част 2 установява правилата за допълнителните предупреждения за опасност, които трябва да бъдат включени в етикета на някои смеси.

— Част 3 установява специалните правила за опаковането.

— Част 4 установява специалните правила за етикетирането на продуктите за растителна защита.

— Част 5 включва списък на опасни вещества и смеси, за които се прилага член 29, параграф 3.

1. ЧАСТ 1: ДОПЪЛНИТЕЛНА ИНФОРМАЦИЯ ЗА ОПАСНОСТ

Предупрежденията, посочени в раздели 1.1 и 1.2, се използват, в съответствие с член 25, параграф 1, за вещества и смеси, класифицирани в зависимост от физичните опасности, опасностите за здравето или околната среда.

1.1. **Физични свойства**

1.1.1. ***EUH001 — „Експлозивен в сухо състояние“***

За експлозивни вещества и смеси, както е посочено в приложение I, раздел 2.1, пуснати на пазара намокрени с вода или алкохоли или разредени с други вещества, за да се неутрализират техните експлозивни свойства.

▼M4

———————

▼B

1.1.3. ***EUH014 — „Реагира бурно с вода“***

За вещества и смеси, които реагират бурно с вода, като ацетилхлорид, алкални метали, титанов тетрахлорид.

1.1.4. ***EUH018- „При употреба може да се образува запалима/експлозивна паровъздушна смес“***

За вещества и смеси, които не са класифицирани като запалими, които могат да образуват запалими/експлозивни паровъздушни смеси. За веществата това би могло да е приложимо за халогенирани въглеводороди, а за смеси това би могло да се дължи на летлив запалим компонент или на загубата на летлив незапалим компонент.

1.1.5. ***EUH019- „Може да образува експлозивни пероксиди“***

За вещества и смеси, които могат да образуват експлозивни пероксиди по време на съхранението, като диетилов етер, 1,4-диоксан.

1.1.6. ***EUH044 — „Риск от експлозия при нагряване в затворено пространство“***

За вещества и смеси, които не са класифицирани като експлозиви в съответствие с приложение I, раздел 2.1, но които въпреки това могат проявяват експлозивни свойства в практиката, ако се нагреят в добре затворено пространство. По-специално някои вещества, които се разпадат експлозивно при нагряване в стоманен цилиндър, не проявяват този ефект при нагряване в по-слабо издръжливи контейнери.

1.2. **Свойства, оказващи влияние върху здравето**

1.2.1. ***EUH029- „При контакт с вода се отделя токсичен газ“***

За вещества и смеси, които при контакт с вода или влажен въздух отделят газове, класифицирани за остра токсичност в категория 1, 2 или 3 в потенциално опасни количества, като алуминиев фосфид, фосфорен пентасулфид.

▼B

1.2.2. ***EUH031- „При контакт с киселини се отделя токсичен газ“***

За вещества и смеси, които реагират с киселини, като при това се отделят газове, класифицирани за остра токсичност в категория 3 в опасни количества, като натриев хипохлорит, бариев полисулфид.

1.2.3. ***EUH032- „При контакт с киселини се отделя силно токсичен газ“***

За вещества и смеси, които реагират с киселини, като при това се отделят газове, класифицирани за остра токсичност в категория 1 или 2 в опасни количества, като соли на циановодород, натриев азид.

1.2.4. ***EUH066- „Повтарящата се експозиция може да предизвика изсушаване или напукване на кожата“***

За вещества и смеси, които могат да предизвикат безпокойство в резултат на изсъхване, белене или напукване на кожата, но които не отговарят на критериите за дразнене на кожата, посочени в приложение I, раздел 3.2, на базата на:

— практически наблюдения; или

— съответни данни относно очакваното им въздействие върху кожата.

1.2.5. ***EUH070 — „Токсичен при контакт с очите“***

За вещества или смеси, за които изпитване за дразнене на очите е довело до явни признаци на системна токсичност или смъртност сред изпитваните животни, които могат да бъдат отдадени на абсорбцията на вещество или смес през слизестите мембрани на очите. Предупреждението се използва, ако съществуват доказателства за системна токсичност при хора след контакт с очите.

Предупреждението за опасност се използва и когато дадено вещество или смес съдържа друго вещество, етикетирано за такова въздействие, ако концентрацията на това вещество е равна на или по-голяма от 0,1 %, освен ако в част 3 на приложение VI е посочено друго.

1.2.6. ***EUH071 — „Корозивен за дихателните пътища“***

За вещества и смеси, ако, в допълнение към класификацията за инхалационната токсичност, съществуват данни, сочещи, че механизмът на токсичност е корозия, в съответствие с раздел 3.1.2.3.3 и бележка 1 в таблица 3.1.3 на приложение I.

За вещества и смеси — в допълнение към класификацията за корозия на кожата, ако няма данни от изпитване за остра инхалационна токсичност, и които могат да бъдат вдишвани.

2. ЧАСТ 2: СПЕЦИАЛНИ ПРАВИЛА ЗА ДОПЪЛНИТЕЛНИ ЕЛЕМЕНТИ НА ЕТИКЕТА ЗА ОПРЕДЕЛЕНИ СМЕСИ

Предупрежденията, посочени в раздели 2.1—2.10 са предназначени за смеси в съответствие с член 25, параграф 6.

2.1. **Смеси, съдържащи олово**

Върху етикета на опаковки на бои и лакове, съдържащи олово в количества, превишаващи 0,15 % (изразено като маса на метала) от общото тегло на сместа, както е определено в съответствие със стандарт ISO 6503, се поставя следното предупреждение:

EUH201 — „Съдържа олово. Да не се използва върху повърхност, която *евентуално може* да се дъвче или смуче от деца“

При опаковки, чието съдържание е под 125 ml, предупреждението може да бъде, както следва:

EUH201A — „Внимание! Съдържа олово“

2.2. **Смеси, съдържащи цианоакрилати**

Върху етикетът на непосредствената опаковка на лепила на базата на цианоакрилат се поставя следното предупреждение:

▼B

EUH202 — „Цианоакрилат. Опасно. Залепва кожата и очите за секунди. Да се съхранява извън обсега на деца“

Опаковката се придружава от подходящ съвет за безопасност.

2.3. **Цименти и циментови смеси**

Освен ако циментите и циментовите смеси са вече класифицирани и етикетирани като сенсибилизатор с предупреждение за опасност H317„Може да причини алергична кожна реакция“, върху етикета на опаковката на циментите и циментовите смеси, съдържащи, когато са хидратирани, над 0,0002 % разтворим хром (VI) от общото сухо тегло на цимента, се поставя предупреждението:

EUH203 — „Съдържа хром (VI). Може да причини алергична реакция“

Ако се използват редуциращи агенти, опаковката на цимента или съдържащите цимент смеси включва информация за датата на опаковане, условията на съхранение и срока на съхранение, подходящ за поддържане активността на редуциращия агент и за запазване на съдържанието на разтворимия хром VI под 0,0002 %.

2.4. **Смеси, съдържащи изоцианати**

Освен ако вече е посочено на етикета на опаковката, на смесите, съдържащи изоцианати (като мономери, олигомери, преполимери и т.н., или като техни смеси) се поставя следното предупреждение:

EUH204 — „Съдържа изоцианати. Може да причини алергична реакция.“

2.5. **Смеси, съдържащи епоксидни съставки със средно молекулно тегло ≤ 700.**

Освен ако вече е посочено на етикета на опаковката, на смеси, съдържащи епоксидни съставки със средно молекулно тегло ≤ 700, се поставя следното предупреждение:

EUH205 — „Съдържа епоксидни съставки. Може да причини алергична реакция.“

2.6. **Смеси, продавани за масовия потребител, които съдържат активен хлор**

Върху етикета на опаковката на смес, съдържаща над 1 % активен хлор, се поставя следното предупреждение:

EUH206 — „Внимание! Да не се използва заедно с други продукти. Може да отдели опасни газове (хлор)“

2.7. **Смеси, съдържащи кадмий (сплави) и предназначени за твърдо или меко запояване**

Върху етикета на опаковката на посочените по-горе смеси се поставя следното предупреждение:

EUH207 — „Внимание! Съдържа кадмий. При употреба се образуват опасни пари. Вижте информацията, предоставена от производителя. Спазвайте инструкциите за безопасност“

▼M2

2.8 **Смеси, съдържащи поне едно сенсибилизиращо вещество**

Върху етикета на опаковката на смеси, които не са класифицирани като сенсибилизиращи, но съдържат поне едно вещество, класифицирано като сенсибилизиращо и присъстващо в концентрация, равна на или по-голяма от посочената в таблица 3.4.6 от приложение I, се поставя следното предупреждение:

EUH208 — „Съдържа (наименование на сенсибилизиращото вещество). Може да причини алергична реакция“.

Върху етикета на смесите, класифицирани като сенсибилизиращи и съдържащи друго(и) вещество(а), класифицирано(и) като сенсибилизиращо(и) (освен веществото, довело да класифицирането на сместа) и присъстващо(и) в концентрация, равна на или по-голяма от посочената в таблица 3.4.6 от приложение I, се изписва(т) наименованието(наименованията) на това(тези) вещество(а).

▼B

2.9. **Течни смеси, съдържащи халогенирани въглеводороди**

За течни смеси, които нямат точка на възпламеняване или чиято точка на възпламеняване е над 60° C, но не надвишава 93° C, и съдържат халогениран въглеводород и над 5 % силно запалими или запалими вещества, върху етикета на опаковката се поставя едно от следните предупреждения, в зависимост от това дали посочените по-горе вещества са силно запалими или запалими:

EUH209 — „При употреба може да стане силно запалимо“ или

EUH209A — „При употреба може да стане запалимо“

2.10. **Смеси, непредназначени за масовия потребител**

За смеси, които не са класифицирани като опасни, но които съдържат:

▼M2

— ≥ 0,1 % от вещество, класифицирано като кожен сенсибилизатор от категория 1, 1B, респираторен сенсибилизатор от категория 1, 1B или канцероген от категория 2, или

— ≥ 0,01 % от вещество, класифицирано като кожен сенсибилизатор от категория 1A, респираторен сенсибилизатор от категория 1A, или

— ≥ една десета от специфичната пределна концентрация за вещество, класифицирано като кожен сенсибилизатор или респираторен сенсибилизатор със специфична пределна концентрация, по-ниска от 0,1 %; или

▼B

— ≥ 0,1 % от вещество, класифицирано като токсично за репродукцията от категории 1A, 1B или 2 или което оказва въздействие върху или посредством кърмене; или

— най-малко едно вещество в индивидуална концентрация ≥ 1 % тегловни за негазообразни смеси и по-голяма от или равна на ≥ 0,2 % обемни за газообразни смеси или:

— класифицирано за други опасности за здравето или за околната среда; или

— за което съществуват гранични стойности на Общността за експозиция на работното място

върху етикета на опаковката се поставя следното предупреждение:

EUH210 — „Информационен лист за безопасност ще бъде представен при поискване“.

2.11 **Аерозоли**

Обръща се внимание, че за аерозолите също се прилагат разпоредбите за етикетиране в съответствие с точки 2.2 и 2.3 от приложението към Директива 75/324/ЕИО.

3. ЧАСТ 3: СПЕЦИАЛНИ ПРАВИЛА ЗА ОПАКОВАНЕТО

3.1. **Разпоредби относно приспособленията за затваряне, недостъпни за деца**

3.1.1. ***Опаковки, които трябва да бъдат снабдени с приспособления за затваряне, недостъпни за деца***

3.1.1.1. Опаковки с каквато и да е вместимост, съдържащи вещество или смес, предназначени на масовия потребител и класифицирани за остра токсичност, категории 1—3, специфична токсичност за определени органи (Stot) — еднократна експозиция категория 1), Stot — повтаряща се експозиция категория 1, или корозия на кожата категория 1, трябва да са снабдени с приспособления за затваряне, недостъпни за деца.

3.1.1.2. Опаковки с каквато и да е вместимост, съдържащи вещество или смес, предназначени за масовия потребител, и представляващи опасност при вдишване и класифицирани в съответствие с приложение I, раздели 3.10.2 и 3.10.3 и етикетирани в съответствие с приложение I, раздел 3.10.4.1, с изключение на вещества и смеси, пуснати на пазара под формата на аерозоли или в контейнер, снабден със запечатано приспособление за пръскане, трябва да са снабдени с приспособления за затваряне, недостъпни за деца.

▼B

3.1.1.3. Когато вещество или смес съдържа поне едно от веществата, посочени по-долу, в концентрация, равна на или по-голяма от определените максимални индивидуални концентрации, и които са предназначени за масовия потребител, опаковката с каквато и да е вместимост трябва да е снабдена с приспособления за затваряне, недостъпни за деца.

№	Идентификация на веществото			Пределна концентрация
	CAS №:	Наименование	ЕО №:	
1	67-56-1	метанол	200-659-6	≥ 3 %
2	75-09-2	дихлорметан	200-838-9	≥ 1 %

3.1.2 ***Опаковки за многократна употреба***

Приспособленията за затваряне, недостъпни за деца, използвани при опаковки за многократна употреба, трябва да отговарят на изменения стандарт EN ISO 8317 относно „Опаковки с приспособления, недостъпни за деца — изисквания и методи на изпитване за опаковки за многократна употреба“, приет от Европейския комитет по стандартизация (CEN) и международната организация по стандартизация (ISO).

3.1.3 ***Опаковки за еднократна употреба***

Приспособленията за затваряне, недостъпни за деца, използвани при опаковки за еднократна употреба, съответстват на изменения стандарт CEN EN 862 относно „Опаковане — Опаковки с приспособления, недостъпни за деца — Изисквания и методи на изпитване за опаковки за еднократна употреба за продукти различни от лекарствените“, приет от Европейския комитет по стандартизация (CEN).

3.1.4 ***Бележки***

3.1.4.1. Съответствието с посочените по-горе стандарти може да бъде сертифицирано само от лабораториите, които отговарят на Стандарт EN ISO/IEC 17025, така както е изменен.

3.1.4.2. *Специфични случаи*

Ако е очевидно, че опаковката е достатъчно безопасна за деца, поради това че те не могат да имат достъп до нейното съдържание без помощта на инструмент, не е необходимо да се извършва изпитването, посочено в раздел 3.1.2 или 3.1.3.

Във всички други случаи, когато има достатъчно основания за съмнение в сигурността на затварянето по отношение на децата, националните власти могат да поискат от лицето, отговорно за пускането на продукта на пазара, да представи сертификат от някоя от оправомощените лаборатории, посочени в раздел 3.1.4.1, съгласно който:

— типът затваряне е такъв, че не е необходимо да се извършва изпитването, посочено в раздел 3.1.2. или 3.1.3; или че

— затварянето е било подложено на изпитване и е било потвърдено, че отговаря на посочените по-горе стандарти.

▼M4

3.2 **Тактилни предупреждения**

3.2.1. ***Опаковки, които трябва да бъдат снабдени с тактилно предупреждение***

3.2.1.1. Когато вещества или смеси са предназначени за масовия потребител и са класифицирани за остра токсичност, корозия на кожата, мутагенност за зародишни клетки, категория 2, канцерогенност, категория 2, токсичност за репродукцията, категория 2, респираторна сенсибилизация (STOT), категории 1 или 2, като представляващи опасност при вдишване, като запалими газове, запалими течности, категории 1 или 2, или запалими твърди вещества, опаковката с каквато и да е вместимост е снабдена с тактилно предупреждение за опасност.

▼M4

3.2.1.2. Раздел 3.2.1.1 не се прилага за транспортируеми съдове за газ. Аерозоли и контейнери, снабдени със запечатано приспособление за пръскане и съдържащи вещества или смеси, класифицирани като представляващи опасност при вдишване, не е необходимо да бъдат снабдени с тактилно предупреждение, освен ако не са класифицирани за една или повече от останалите опасности в раздел 3.2.1.1.

3.2.2. ***Разпоредби относно тактилното предупреждение***

Техническите спецификации за изделията с тактилно предупреждение отговарят на изменения стандарт EN ISO 11683 „Опаковане — тактилни предупреждения за опасност — изисквания“.

▼M10

3.3 **Течни потребителски перилни детергенти в разтворими опаковки за еднократна употреба**

Когато течен потребителски перилен детергент в дози за еднократна употреба се съдържа в разтворима опаковка, се прилагат следните допълнителни разпоредби:

3.3.1. Течните потребителски перилни детергенти, съдържащи се в разтворима опаковка за еднократна употреба, трябва да се поставят във външна опаковка. Външната опаковка трябва да отговаря на изискванията на раздел 3.3.2, а разтворимата опаковка — на изискванията на раздел 3.3.3.

3.3.2. Външната опаковка:

i) трябва да бъде непрозрачна или тъмна, така че да не позволява продуктът или индивидуалните дози да бъдат видими;

ii) без да се засягат разпоредбите на член 32, параграф 3, на нея трябва да е поставена препоръка за безопасност P102 „Да се съхранява извън обсега на деца“ на видно място и във формат, който привлича вниманието;

iii) трябва да представлява леснозатварящ се след употреба контейнер, който остава в стабилно положение при поставяне върху повърхност;

iv) без да се засягат изискванията на раздел 3.1, трябва да е снабдена с приспособление за затваряне, което:

а) възпрепятства възможността опаковката да бъде отворена от малки деца, като изисква координирано действие на двете ръце със сила, което прави трудно отварянето ѝ от малки деца;

б) трябва да запазва своята функционалност при условия на многократно отваряне и затваряне през цялата продължителност на използване на външната опаковка.

3.3.3. Разтворимата опаковка:

i) трябва да съдържа отблъскващо вещество в безопасна концентрация, което при случайна орална експозиция да предизвиква орална реакция на отхвърляне в рамките на максимум 6 секунди;

ii) трябва да задържа намиращото се в нея течно съдържание в продължение на най-малко 30 секунди, когато разтворимата опаковка се постави във вода с температура 20 °C;

iii) трябва да издържа на механичен натиск със сила най-малко 300 N при стандартни условия на изпитване.

▼B

4. ЧАСТ 4: СПЕЦИАЛНИ ПРАВИЛА ЗА ЕТИКЕТИРАНЕ НА ПРОДУКТИ ЗА РАСТИТЕЛНА ЗАЩИТА

Без да се засяга информацията, изисквана в съответствие с член 16 от Директива 91/414/ЕИО и приложение V към същата директива, етикетирането на продукти за растителна защита, за които се прилага Директива 91/414/ЕИО, включва и следното предупреждение:

EUH401 — „За да се избегнат рискове за човешкото здраве и за околната среда, спазвайте инструкциите за употреба“.

5. ЧАСТ 5: СПИСЪК НА ОПАСНИ ВЕЩЕСТВА И СМЕСИ, ЗА КОИТО СЕ ПРИЛАГА ЧЛЕН 29, ПАРАГРАФ 3

— Готов за употреба цимент и бетон, в мокро състояние

▼B

ПРИЛОЖЕНИЕ III

СПИСЪК НА ПРЕДУПРЕЖДЕНИЯ ЗА ОПАСНОСТ, ДОПЪЛНИТЕЛНА ИНФОРМАЦИЯ ЗА ОПАСНОСТ И ДОПЪЛНИТЕЛНИ ЕЛЕМЕНТИ НА ЕТИКЕТА

1. **Част 1: Предупреждения за опасност**

▼M2

Предупрежденията за опасност се прилагат в съответствие с приложение I, части 2, 3, 4 и 5.

При избора на предупреждения за опасност в съответствие с членове 21 и 27 доставчиците могат да използват комбинираните предупреждения за опасност, предвидени в настоящото приложение.

В съответствие с член 27 при етикетирането може да се прилагат следните принципи на старшинство:

а) ако е посочено предупреждение за опасност H410 „Силно токсичен за водните организми, с дълготраен ефект“, предупреждение H400 „Силно токсичен за водните организми“ може да се пропусне;

б) ако е посочено предупреждение за опасност H314 „Причинява тежки изгаряния на кожата и сериозно увреждане на очите“, предупреждение H318 „Предизвиква сериозно увреждане на очите“ може да се пропусне.

За да се посочи пътят на постъпване или на експозиция, може да се използват комбинираните предупреждения за опасност от таблица 1.2.

▼B

Таблица 1.1

Предупреждения за опасност, отнасящи се до физични опасности

H200 ►M2 —— ◄	Език	2.1 — Експлозиви, нестабилни експлозиви
	BG	Нестабилен експлозив.
	ES	Explosivo inestable.
	CS	Nestabilní výbušnina.
	DA	Ustabilt eksplosiv.
	DE	Instabil, explosiv.
	ET	Ebapüsiv lõhkeaine.
	EL	Ασταθή εκρηκτικά.
	EN	Unstable explosives.
	FR	Explosif instable.
	GA	Pléascáin éagobhsaí.
▼M5	HR	Nestabilni eksplozivi.
▼B	IT	Esplosivo instabile.
	LV	Nestabili sprādzienbīstami materiāli.
	LT	Nestabilios sprogios medžiagos.
	HU	Instabil robbanóanyagok.
	MT	Splussivi instabbli.
	NL	Instabiele ontplofbare stof.
	PL	Materiały wybuchowe niestabilne.
	PT	Explosivo instável.

▼B

H200 ►M2 —— ◄	Език	2.1 — Експлозиви, нестабилни експлозиви
	RO	Exploziv instabil.
	SK	Nestabilné výbušniny.
	SL	Nestabilni eksplozivi.
	FI	Epästabiili räjähde.
	SV	Instabilt explosivt.

▼M2 _____

▼B

H201	Език	2.1 — Експлозиви, подклас 1.1
	BG	Експлозив; опасност от масова експлозия.
	ES	Explosivo; peligro de explosión en masa.
	CS	Výbušnina; nebezpečí masivního výbuchu.
	DA	Eksplosiv, masseeksplosionsfare.
	DE	Explosiv, Gefahr der Massenexplosion.
	ET	Plahvatusohtlik; massiplahvatusoht.
	EL	Εκρηκτικό· κίνδυνος μαζικής έκρηξης.
	EN	Explosive; mass explosion hazard.
	FR	Explosif; danger d'explosion en masse.
	GA	Pléascach; guais mhórphléasctha.
▼M5	HR	Eksplozivno; opasnost od eksplozije ogromnih razmjera.
▼B	IT	Esplosivo; pericolo di esplosione di massa.
	LV	Sprādzienbīstams; masveida sprādzienbīstamība.
	LT	Sprogios medžiagos, kelia masinio sprogimo pavojų.
	HU	Robbanóanyag; teljes tömeg felrobbanásának veszélye.
	MT	Splussiv; periklu li jisplodu kollha f'daqqa.
	NL	Ontplofbare stof; gevaar voor massa-explosie.
	PL	Materiał wybuchowy; zagrożenie wybuchem masowym.
	PT	Explosivo; perigo de explosão em massa.
	RO	Exploziv; pericol de explozie în masă.
	SK	Výbušnina, nebezpečenstvo rozsiahleho výbuchu.
	SL	Eksplozivno; nevarnost eksplozije v masi.

▼B

H201	Език	2.1 — Експлозиви, подклас 1.1
	FI	Räjähde; massaräjähdysvaara.
	SV	Explosivt. Fara för massexplosion.

H202	Език	2.1 — Експлозиви, подклас 1.2
	BG	Експлозив; сериозна опасност от разпръскване.
	ES	Explosivo; grave peligro de proyección.
	CS	Výbušnina; vážné nebezpečí zasažení částicemi.
	DA	Eksplosiv, alvorlig fare for udslyngning af fragmenter.
	DE	Explosiv; große Gefahr durch Splitter, Sprengund Wurfstücke.
	ET	Plahvatusohtlik; suur laialipaiskumisoht.
	EL	Εκρηκτικό· σοβαρός κίνδυνος εκτόξευσης.
	EN	Explosive, severe projection hazard.
	FR	Explosif; danger sérieux de projection.
	GA	Pléascach, guais throm teilgin.
▼M5	HR	Eksplozivno; velika opasnost od rasprskavanja.
▼B	IT	Esplosivo; grave pericolo di proiezione.
	LV	Sprādzienbīstams; augsta izmetes bīstamība.
	LT	Sprogios medžiagos, kelia didelį išsvaidymo pavojų.
	HU	Robbanóanyag; kivetés súlyos veszélye.
	MT	Splussiv, periklu serju ta' projezzjoni.
	NL	Ontplofbare stof, ernstig gevaar voor scherfwerking.
	PL	Materiał wybuchowy, poważne zagrożenie rozrzutem.
	PT	Explosivo, perigo grave de projecções.
	RO	Exploziv; pericol grav de proiectare.
	SK	Výbušnina, závažné nebezpečenstvo rozletenia úlomkov.
	SL	Eksplozivno, velika nevarnost za nastanek drobcev.
	FI	Räjähde; vakava sirpalevaara.
	SV	Explosivt. Allvarlig fara för splitter och kaststycken.

H203	Език	2.1 — Експлозиви, подклас 1.3
	BG	Експлозив; опасност от пожар, взрив или разпръскване.
	ES	Explosivo; peligro de incendio, de onda expansiva o de proyección.
	CS	Výbušnina; nebezpečí požáru, tlakové vlny nebo zasažení částicemi.

▼B

H203	Език	2.1 — Експлозиви, подклас 1.3
	DA	Eksplosiv, fare for brand, eksplosion eller udslyngning af fragmenter.
	DE	Explosiv; Gefahr durch Feuer, Luftdruck oder Splitter, Spreng- und Wurfstücke.
	ET	Plahvatusohtlik; süttimis-, plahvatus- või laialipaiskumisoht.
	EL	Εκρηκτικό· κίνδυνος πυρκαγιάς, ανατίναξης ή εκτόξευσης.
	EN	Explosive; fire, blast or projection hazard.
	FR	Explosif; danger d'incendie, d'effet de souffle ou de projection.
	GA	Pléascach; guais dóiteáin, phléasctha nó teilgin.
▼M5	HR	Eksplozivno; opasnost od vatre, udarnog vala ili rasprskavanja.
▼B	IT	Esplosivo; pericolo di incendio, di spostamento d'aria o di proiezione.
	LV	Sprādzienbīstams; uguns, triecienviļņa vai izmetes bīstamība.
	LT	Sprogios medžiagos, kelia gaisro, sprogimo arba išsvaidymo pavojų.
	HU	Robbanóanyag; tűz, robbanás vagy kivetés veszélye.
	MT	Splussiv; periklu ta' nar, blast jew projezzjoni.
	NL	Ontplofbare stof; gevaar voor brand, luchtdrukwerking of scherfwerking.
	PL	Materiał wybuchowy; zagrożenie pożarem, wybuchem lub rozrzutem.
	PT	Explosivo; perigo de incêndio, sopro ou projecções.
	RO	Exploziv; pericol de incendiu, detonare sau proiectare.
	SK	Výbušnina, nebezpečenstvo požiaru, výbuchu alebo rozletenia úlomkov.
	SL	Eksplozivno; nevarnost za nastanek požara, udarnega vala ali drobcev.
	FI	Räjähde; palo-, räjähdys- tai sirpalevaara.
	SV	Explosivt. Fara för brand, tryckvåg eller splitter och kaststycken.

H204	Език	2.1 — Експлозиви, подклас 1.4
	BG	Опасност от пожар или разпръскване.
	ES	Peligro de incendio o de proyección.
	CS	Nebezpečí požáru nebo zasažení částicemi.
	DA	Fare for brand eller udslyngning af fragmenter.
	DE	Gefahr durch Feuer oder Splitter, Spreng- und Wurfstücke.

▼B

H204	Език	2.1 — Експлозиви, подклас 1.4
	ET	Süttimis- või laialipaiskumisoht.
	EL	Κίνδυνος πυρκαγιάς ή εκτόξευσης.
	EN	Fire or projection hazard.
	FR	Danger d'incendie ou de projection.
	GA	Guais dóiteáin nó teilgin.
▼M5	HR	Opasnost od vatre ili rasprskavanja.
▼B	IT	Pericolo di incendio o di proiezione.
	LV	Uguns vai izmetes bīstamība.
	LT	Gaisro arba išsvaidymo pavojus.
	HU	Tűz vagy kivetés veszélye.
	MT	Periklu ta' nar jew ta' projezzjoni.
	NL	Gevaar voor brand of scherfwerking.
	PL	Zagrożenie pożarem lub rozrzutem.
	PT	Perigo de incêndio ou projecções.
	RO	Pericol de incendiu sau de proiectare.
	SK	Nebezpečenstvo požiaru alebo rozletenia úlomkov.
	SL	Nevarnost za nastanek požara ali drobcev.
	FI	Palo- tai sirpalevaara.
	SV	Fara för brand eller splitter och kaststycken.

H205	Език	2.1 — Експлозиви, подклас 1.5
	BG	Може да предизвика масова експлозия при пожар.
	ES	Peligro de explosión en masa en caso de incendio.
	CS	Při požáru může způsobit masivní výbuch.
	DA	Fare for masseeksplosion ved brand.
	DE	Gefahr der Massenexplosion bei Feuer.
	ET	Süttimise korral massiplahvatusoht.
	EL	Κίνδυνος μαζικής έκρηξης σε περίπτωση πυρκαγιάς.
	EN	May mass explode in fire.
	FR	Danger d'explosion en masse en cas d'incendie.
	GA	D'fhéadfadh sé go mbeadh mórphléascadh i dtine.
▼M5	HR	U vatri može izazvati eksploziju ogromnih razmjera.
▼B	IT	Pericolo di esplosione di massa in caso d'incendio.

▼B

H205	Език	2.1 — Експлозиви, подклас 1.5
	LV	Ugunī var masveidā eksplodēt.
	LT	Per gaisrą gali sukelti masinį sprogimą.
	HU	Tűz hatására a teljes tömeg felrobbanhat.
	MT	Jista' jisplodi f'daqqa fin-nar.
	NL	Gevaar voor massa-explosie bij brand.
	PL	Może wybuchać masowo w przypadku pożaru.
	PT	Perigo de explosão em massa em caso de incêndio.
	RO	Pericol de explozie în masă în caz de incendiu.
	SK	Nebezpečenstvo rozsiahleho výbuchu pri požiari.
	SL	Pri požaru lahko eksplodira v masi.
	FI	Koko massa voi räjähtää tulessa.
	SV	Fara för massexplosion vid brand.

H220	Език	2.2 — Запалими газове, категория на опасност 1
	BG	Изключително запалим газ.
	ES	Gas extremadamente inflamable.
	CS	Extrémně hořlavý plyn.
	DA	Yderst brandfarlig gas.
	DE	Extrem entzündbares Gas.
	ET	Eriti tuleohtlik gaas.
	EL	Εξαιρετικά εύφλεκτο αέριο.
	EN	Extremely flammable gas.
	FR	Gaz extrêmement inflammable.
	GA	Gás fíor-inadhainte.

▼M5

	HR	Vrlo lako zapaljivi plin.

▼B

	IT	Gas altamente infiammabile.
	LV	Īpaši viegli uzliesmojoša gāze.
	LT	Ypač degios dujos.
	HU	Rendkívül tűzveszélyes gáz.
	MT	Gass li jaqbad malajr ħafna.
	NL	Zeer licht ontvlambaar gas.
	PL	Skrajnie łatwopalny gaz.
	PT	Gás extremamente inflamável.
	RO	Gaz extrem de inflamabil.
	SK	Mimoriadne horľavý plyn.
	SL	Zelo lahko vnetljiv plin.

▼B

H220	Език	2.2 — Запалими газове, категория на опасност 1
	FI	Erittäin helposti syttyvä kaasu.
	SV	Extremt brandfarlig gas.

H221	Език	2.2 — Запалими газове, категория на опасност 2
	BG	Запалим газ.
	ES	Gas inflamable.
	CS	Hořlavý plyn.
	DA	Brandfarlig gas.
	DE	Entzündbares Gas.
	ET	Tuleohtlik gaas.
	EL	Εύφλεκτο αέριο.
	EN	Flammable gas.
	FR	Gaz inflammable.
	GA	Gás inadhainte.
▼M5	HR	Zapaljivi plin.
▼B	IT	Gas infiammabile.
	LV	Uzliesmojoša gāze.
	LT	Degios dujos.
	HU	Tűzveszélyes gáz.
	MT	Gass li jaqbad.
	NL	Ontvlambaar gas.
	PL	Gaz łatwopalny.
	PT	Gás inflamável.
	RO	Gaz inflamabil.
	SK	Horľavý plyn.
	SL	Vnetljiv plin.
	FI	Syttyvä kaasu.
	SV	Brandfarlig gas.

▼M4

H222	Език	2.3 –Аерозоли, категория на опасност 1
▼B	BG	Изключително запалим аерозол.
	ES	Aerosol extremadamente inflamable.
	CS	Extrémně hořlavý aerosol.
	DA	Yderst brandfarlig aerosol.
	DE	Extrem entzündbares Aerosol.
	ET	Eriti tuleohtlik aerosool.
	EL	Εξαιρετικά εύφλεκτο αερόλυμα.
	EN	Extremely flammable aerosol.

▼M4

H222	Език	2.3 –Аерозоли, категория на опасност 1
▼B	FR	Aérosol extrêmement inflammable.
	GA	Aerasól fíor-inadhainte.
▼M5	HR	Vrlo lako zapaljivi aerosol.
▼B	IT	Aerosol altamente infiammabile.
	LV	Īpaši viegli uzliesmojošs aerosols.
	LT	Ypač degus aerozolis.
	HU	Rendkívül tűzveszélyes aeroszol.
	MT	Aerosol li jaqbad malajr ħafna.
	NL	Zeer licht ontvlambare aerosol.
	PL	Skrajnie łatwopalny aerozol.
	PT	Aerossol extremamente inflamável.
	RO	Aerosol extrem de inflamabil.
	SK	Mimoriadne horľavý aerosól.
	SL	Zelo lahko vnetljiv aerosol.
	FI	Erittäin helposti syttyvä aerosoli.
	SV	Extremt brandfarlig aerosol.

▼M4

H223	Език	2.3 –Аерозоли, категория на опасност 2
	BG	Запалим аерозол.
	ES	Aerosol inflamable.
	CS	Hořlavý aerosol.
	DA	Brandfarlig aerosol.
	DE	Entzündbares Aerosol.
	ET	Tuleohtlik aerosool.
	EL	Εύφλεκτο αερόλυμα.
	EN	Flammable aerosol.
	FR	Aérosol inflammable.
	GA	Aerasól inadhainte.
▼M5	HR	Zapaljivi aerosol.
▼M4	IT	Aerosol infiammabile.
	LV	Uzliesmojošs aerosols.
	LT	Degus aerozolis.
	HU	Tűzveszélyes aeroszol.
	MT	Aerosol li jaqbad.
	NL	Ontvlambaar aerosol.
	PL	Łatwopalny aerozol.
	PT	Aerossol inflamável.
	RO	Aerosol inflamabil.
	SK	Horľavý aerosól.
	SL	Vnetljiv aerosol.
	FI	Syttyvä aerosoli.
	SV	Brandfarlig aerosol.

▼B

H224	Език	2.6 — Запалими течности, категория на опасност 1
	BG	Изключително запалими течност и пари.
	ES	Líquido y vapores extremadamente inflamables.
	CS	Extrémně hořlavá kapalina a páry.
	DA	Yderst brandfarlig væske og damp.
	DE	Flüssigkeit und Dampf extrem entzündbar.
	ET	Eriti tuleohtlik vedelik ja aur.
	EL	Υγρό και ατμοί εξαιρετικά εύφλεκτα.
	EN	Extremely flammable liquid and vapour.
	FR	Liquide et vapeurs extrêmement inflammables.
	GA	Leacht fíor-inadhainte agus gal fhíor-inadhainte.
▼M5	HR	Vrlo lako zapaljiva tekućina i para.
▼B	IT	Liquido e vapori altamente infiammabili.
	LV	Īpaši viegli uzliesmojošs šķidrums un tvaiki.
	LT	Ypač degūs skystis ir garai.
	HU	Rendkívül tűzveszélyes folyadék és gőz.
	MT	Likwidu u fwar li jaqbdu malajr ħafna.
	NL	Zeer licht ontvlambare vloeistof en damp.
	PL	Skrajnie łatwopalna ciecz i pary.
	PT	Líquido e vapor extremamente inflamáveis.
	RO	Lichid şi vapori extrem de inflamabili.
	SK	Mimoriadne horľavá kvapalina a pary.
	SL	Zelo lahko vnetljiva tekočina in hlapi.
	FI	Erittäin helposti syttyvä neste ja höyry.
	SV	Extremt brandfarlig vätska och ånga.

H225	Език	2.6 — Запалими течности, категория на опасност 2
	BG	Силно запалими течност и пари.
	ES	Líquido y vapores muy inflamables.
	CS	Vysoce hořlavá kapalina a páry.
	DA	Meget brandfarlig væske og damp.
	DE	Flüssigkeit und Dampf leicht entzündbar.
	ET	Väga tuleohtlik vedelik ja aur.
	EL	Υγρό και ατμοί πολύ εύφλεκτα.
	EN	Highly flammable liquid and vapour.
	FR	Liquide et vapeurs très inflammables.

▼B

H225	Език	2.6 — Запалими течности, категория на опасност 2
	GA	Leacht an-inadhainte agus gal an-inadhainte.
▼M5	HR	Lako zapaljiva tekućina i para.
▼B	IT	Liquido e vapori facilmente infiammabili.
	LV	Viegli uzliesmojošs šķidrums un tvaiki.
	LT	Labai degūs skystis ir garai.
	HU	Fokozottan tűzveszélyes folyadék és gőz.
	MT	Likwidu u fwar li jaqbdu malajr ħafna.
	NL	Licht ontvlambare vloeistof en damp.
	PL	Wysoce łatwopalna ciecz i pary.
	PT	Líquido e vapor facilmente inflamáveis.
	RO	Lichid şi vapori foarte inflamabili.
	SK	Veľmi horľavá kvapalina a pary.
	SL	Lahko vnetljiva tekočina in hlapi.
	FI	Helposti syttyvä neste ja höyry.
	SV	Mycket brandfarlig vätska och ånga.

H226	Език	2.6 — Запалими течности, категория на опасност 3
	BG	Запалими течност и пари.
	ES	Líquidos y vapores inflamables.
	CS	Hořlavá kapalina a páry.
	DA	Brandfarlig væske og damp.
	DE	Flüssigkeit und Dampf entzündbar.
	ET	Tuleohtlik vedelik ja aur.
	EL	Υγρό και ατμοί εύφλεκτα.
	EN	Flammable liquid and vapour.
	FR	Liquide et vapeurs inflammables.
	GA	Leacht inadhainte agus gal inadhainte.
▼M5	HR	Zapaljiva tekućina i para.
▼B	IT	Liquido e vapori infiammabili.
	LV	Uzliesmojošs šķidrums un tvaiki.
	LT	Degūs skystis ir garai.
	HU	Tűzveszélyes folyadék és gőz.
	MT	Likwidu u fwar li jaqbdu.
	NL	Ontvlambare vloeistof en damp.
	PL	Łatwopalna ciecz i pary.
	PT	Líquido e vapor inflamáveis.

▼B

H226	Език	2.6 — Запалими течности, категория на опасност 3
	RO	Lichid și vapori inflamabili.
	SK	Horľavá kvapalina a pary.
	SL	Vnetljiva tekočina in hlapi.
	FI	Syttyvä neste ja höyry.
	SV	Brandfarlig vätska och ånga.

H228	Език	2.7 — Запалими твърди вещества, категория на опасност 1, 2
	BG	Запалимо твърдо вещество.
	ES	Sólido inflamable.
	CS	Hořlavá tuhá látka.
	DA	Brandfarligt fast stof.
	DE	Entzündbarer Feststoff.
	ET	Tuleohtlik tahke aine.
	EL	Εύφλεκτο στερεό.
	EN	Flammable solid.
	FR	Matière solide inflammable.
	GA	Solad inadhainte.

▼M5

	HR	Zapaljiva krutina.

▼B

	IT	Solido infiammabile.
	LV	Uzliesmojoša cieta viela.
	LT	Degi kietoji medžiaga.
	HU	Tűzveszélyes szilárd anyag.
	MT	Solidu li jaqbad.
	NL	Ontvlambare vaste stof.
	PL	Substancja stała łatwopalna.
	PT	Sólido inflamável.
	RO	Solid inflamabil.
	SK	Horľavá tuhá látka.
	SL	Vnetljiva trdna snov.
	FI	Syttyvä kiinteä aine.
	SV	Brandfarligt fast ämne.

▼M4

H229	Език	2.3 –Аерозоли, категории на опасност 1, 2, 3
	BG	Съд под налягане: може да експлодира при нагряване.
	ES	Recipiente a presión: Puede reventar si se calienta.
	CS	Nádoba je pod tlakem: při zahřívání se může roztrhnout.

▼**M4**

H229	Език	2.3 –Аерозоли, категории на опасност 1, 2, 3
	DA	Beholder under tryk. Kan sprænges ved opvarmning.
	DE	Behälter steht unter Druck: Kann bei Erwärmung bersten.
	ET	Mahuti on rõhu all: kuumenemisel võib lõhkeda.
	EL	Δοχείο υπό πίεση. Κατά τη θέρμανση μπορεί να διαρραγεί.
	EN	Pressurised container: May burst if heated.
	FR	Récipient sous pression: peut éclater sous l'effet de la chaleur.
	GA	Coimeádán brúchóirithe: D'fhéadfadh sé pléascadh, má théitear é.
▼**M8**	HR	Spremnik pod tlakom: može se rasprsnuti ako se grije.
▼**M4**	IT	Contenitore pressurizzato: può esplodere se riscaldato.
	LV	Tvertne zem spiediena: karstumā var eksplodēt.
	LT	Slėginė talpykla. Kaitinama gali sprogti.
	HU	Az edényben túlnyomás uralkodik: hő hatására megrepedhet.
	MT	Kontenitur taħt pressjoni. Jista jinfaqa meta jissaħħan.
	NL	Houder onder druk: kan open barsten bij verhitting.
	PL	Pojemnik pod ciśnieniem: Ogrzanie grozi wybuchem.
	PT	Recipiente sob pressão: risco de explosão sob a ação do calor.
	RO	Recipient sub presiune: Poate exploda daca este incalzit.
	SK	Nádoba je pod tlakom: Pri zahriatí sa môže roztrhnúť.
	SL	Posoda je pod tlakom: lahko eksplodira pri segrevanju.
	FI	Painesäiliö: Voi revetä kuumennettaessa.
	SV	Tryckbehållare: Kan sprängas vid uppvärmning.

H230	Език	2.2. –Запалими газове (включително химически нестабилни газове), категория на опасност А
	BG	Може да реагира експлозивно дори при отсъствие на въздух.
	ES	Puede explotar incluso en ausencia de aire.
	CS	Může reagovat výbušně i bez přítomnosti vzduchu.
	DA	Kan reagere eksplosivt selv i fravær af luft.
	DE	Kann auch in Abwesenheit von Luft explosionsartig reagieren.
	ET	Võib reageerida plahvatuslikult isegi õhuga kokku puutumata.

▼M4

H230	Език	2.2. –Запалими газове (включително химически нестабилни газове), категория на опасност A
	EL	Δύναται να εκραγεί ακόμη και απουσία αέρος.
	EN	May react explosively even in the absence of air.
	FR	Peut exploser même en l'absence d'air.
	GA	D'fhéadfadh sé imoibriú go pléascach fiú mura bhfuil aer ann.
▼M8	HR	Može eksplozivno reagirati i bez prisustva zraka.
▼M4	IT	Può esplodere anche in assenza di aria.
	LV	Var eksplodēt pat bezgaisa vidē.
	LT	Gali sprogti net ir nesant oro.
	HU	Még levegő hiányában is robbanásszerű reakcióba léphet.
	MT	Jista jisplodi anke fin-nuqqas ta' l-arja.
	NL	Kan explosief reageren zelfs in afwezigheid van lucht.
	PL	Może reagować wybuchowo nawet bez dostępu powietrza.
	PT	Pode reagir explosivamente mesmo na ausência de ar.
	RO	Pericol de explozie, chiar si in absenta aerului.
	SK	Môže reagovať výbušne aj bez prítomnosti vzduchu.
	SL	Lahko reagira eksplozivno tudi v odsotnosti zraka.
	FI	Voi reagoida räjähtäen jopa ilmattomassa tilassa.
	SV	Kan reagera explosivt även i frånvaro av luft.

H231	Език	2.2. –Запалими газове (включително химически нестабилни газове), категория на опасност B
	BG	Може да реагира експлозивно дори при отсъствие на въздух при повишено налягане и/или температура.
	ES	Puede explotar incluso en ausencia de aire, a presión y/o temperatura elevadas.
	CS	Při zvýšeném tlaku a/nebo teplotě může reagovat výbušně i bez přítomnosti vzduchu.
	DA	Kan reagere eksplosivt selv i fravær af luft ved forhøjet tryk og/eller temperatur.
	DE	Kann auch in Abwesenheit von Luft bei erhöhtem Druck und/oder erhöhter Temperatur explosionsartig reagieren.
	ET	Võib reageerida plahvatuslikult isegi õhuga kokku puutumata kõrgenenud rõhul ja/või temperatuuril.
	EL	Δύναται να εκραγεί σε υψηλή θερμοκρασία και/ή πίεση ακόμη και απουσία αέρος.
	EN	May react explosively even in the absence of air at elevated pressure and/or temperature.

▼M4

H231	Език	2.2. –Запалими газове (включително химически нестабилни газове), категория на опасност B
	FR	Peut exploser même en l'absence d'air à une pression et/ou température élevée(s).
	GA	D'fhéadfadh sé imoibriú go pléascach fiú mura bhfuil aer ann ag brú ardaithe agus/nó ag teocht ardaithe.
▼M8	HR	Može eksplozivno reagirati i bez prisustva zraka na povišenom tlaku i/ili temperaturi.
▼M4	IT	Può esplodere anche in assenza di aria a pressione e/o temperatura elevata.
	LV	Var eksplodēt pat bezgaisa vidē, paaugstinoties spiedienam un/vai temperatūrai.
	LT	Gali sprogti net ir nesant oro, esant didesniam slėgiui ir (arba) temperatūrai.
	HU	Magas nyomáson és/vagy hőmérsékleten még levegő hiányában is robbanásszerű reakcióba léphet.
	MT	Jista jisplodi anke fin-nuqqas ta' l-arja fi pressjoni għolja u/jew f'temperatura għolja.
	NL	Kan explosief reageren zelfs in afwezigheid van lucht bij verhoogde druk en/of temperatuur.
	PL	Może reagować wybuchowo nawet bez dostępu powietrza pod zwiększonym ciśnieniem i/lub po ogrzaniu.
	PT	Pode reagir explosivamente mesmo na ausência de ar a alta pressão e/ou temperatura.
	RO	Pericol de explozie, chiar şi în absenţa aerului la presiune şi/sau temperatură ridicată.
	SK	Môže reagovať výbušne aj bez prítomnosti vzduchu pri zvýšenom tlaku a/alebo teplote.
	SL	Lahko reagira eksplozivno tudi v odsotnosti zraka pri povišanem tlaku in/ali temperature.
	FI	Voi reagoida räjähtäen jopa ilmattomassa tilassa kohonneessa paineessa ja/tai lämpötilassa.
	SV	Kan reagera explosivt även i frånvaro av luft vid förhöjt tryck och/eller temperatur.

▼B

H240	Език	2.8 — Самоактивиращи се вещества и смеси, тип A 2.1.5 — Органични пероксиди, тип A
	BG	Може да предизвика експлозия при нагряване.
	ES	Peligro de explosión en caso de calentamiento.
	CS	Zahřívání může způsobit výbuch.
	DA	Eksplosionsfare ved opvarmning.
	DE	Erwärmung kann Explosion verursachen.
	ET	Kuumenemisel võib plahvatada.
	EL	Η θέρμανση μπορεί να προκαλέσει έκρηξη.

▼B

H240	Език	2.8 — Самоактивиращи се вещества и смеси, тип A 2.1.5 — Органични пероксиди, тип A
	EN	Heating may cause an explosion.
	FR	Peut exploser sous l'effet de la chaleur.
	GA	D'fhéadfadh téamh a bheith ina chúis le pléascadh.
▼M5	HR	Zagrijavanje može uzrokovati eksploziju.
▼B	IT	Rischio di esplosione per riscaldamento.
	LV	Sakaršana var izraisīt eksploziju.
	LT	Kaitinant gali sprogti.
	HU	Hő hatására robbanhat.
	MT	It-tiswin jista' jikkawża splużjoni.
	NL	Ontploffingsgevaar bij verwarming.
	PL	Ogrzanie grozi wybuchem.
	PT	Risco de explosão sob a acção do calor.
	RO	Pericol de explozie în caz de încălzire.
	SK	Zahrievanie môže spôsobiť výbuch.
	SL	Segrevanje lahko povzroči eksplozijo.
	FI	Räjähdysvaarallinen kuumennettaessa.
	SV	Explosivt vid uppvärmning.

H241	Език	2.8 — Самоактивиращи се вещества и смеси, тип B 2.1.5 — Органични пероксиди, тип B
	BG	Може да предизвика пожар или експлозия при нагряване.
	ES	Peligro de incendio o explosión en caso de calentamiento.
	CS	Zahřívání může způsobit požár nebo výbuch.
	DA	Brand- eller eksplosionsfare ved opvarmning.
	DE	Erwärmung kann Brand oder Explosion verursachen.
	ET	Kuumenemisel võib süttida või plahvatada.
	EL	Η θέρμανση μπορεί να προκαλέσει πυρκαγιά ή έκρηξη.

▼B

H241	Език	2.8 — Самоактивиращи се вещества и смеси, тип B 2.1.5 — Органични пероксиди, тип B
	EN	Heating may cause a fire or explosion.
	FR	Peut s'enflammer ou exploser sous l'effet de la chaleur.
	GA	D'fhéadfadh téamh a bheith ina chúis le dóiteán nó le pléascadh.
▼M5	HR	Zagrijavanje može uzrokovati požar ili eksploziju.
▼B	IT	Rischio d'incendio o di esplosione per riscaldamento.
	LV	Sakaršana var izraisīt degšanu vai eksploziju.
	LT	Kaitinant gali sukelti gaisrą arba sprogti.
	HU	Hő hatására meggyulladhat vagy robbanhat.
	MT	It-tisħin jista' jikkawża nar jew splużjoni.
	NL	Brand- of ontploffingsgevaar bij verwarming.
	PL	Ogrzanie może spowodować pożar lub wybuch.
	PT	Risco de explosão ou de incêndio sob a acção do calor.
	RO	Pericol de incendiu sau de explozie în caz de încălzire.
	SK	Zahrievanie môže spôsobiť požiar alebo výbuch.
	SL	Segrevanje lahko povzroči požar ali eksplozijo.
	FI	Räjähdys- tai palovaarallinen kuumennettaessa.
	SV	Brandfarligt eller explosivt vid uppvärmning.

H242	Език	2.8 — Самоактивиращи се вещества и смеси, типове C, D, E, F 2.1.5 — Органични пероксиди, типове C, D, E, F
	BG	Може да предизвика пожар при нагряване.
	ES	Peligro de incendio en caso de calentamiento.
	CS	Zahřívání může způsobit požár.
	DA	Brandfare ved opvarmning.
	DE	Erwärmung kann Brand verursachen.
	ET	Kuumenemisel võib süttida.
	EL	Η θέρμανση μπορεί να προκαλέσει πυρκαγιά.
	EN	Heating may cause a fire.
	FR	Peut s'enflammer sous l'effet de la chaleur.
	GA	D'fhéadfadh téamh a bheith ina chúis le dóiteán.
▼M5	HR	Zagrijavanje može uzrokovati požar.
▼B	IT	Rischio d'incendio per riscaldamento.

▼B

H242	Език	2.8 — Самоактивиращи се вещества и смеси, типове C, D, E, F 2.1.5 — Органични пероксиди, типове C, D, E, F
	LV	Sakaršana var izraisīt degšanu.
	LT	Kaitinant gali sukelti gaisrą.
	HU	Hő hatására meggyulladhat.
	MT	It-tiswin jista' jikkawża nar.
	NL	Brandgevaar bij verwarming.
	PL	Ogrzanie może spowodować pożar.
	PT	Risco de incêndio sob a acção do calor.
	RO	Pericol de incendiu în caz de încălzire.
	SK	Zahrievanie môže spôsobiť požiar.
	SL	Segrevanje lahko povzroči požar.
	FI	Palovaarallinen kuumennettaessa.
	SV	Brandfarligt vid uppvärmning.

H250	Език	2.9 — Пирофорни течности, категория на опасност 1 2.10 — Пирофорни твърди вещества, категория на опасност 1
	BG	Самозапалва се при контакт с въздух.
	ES	Se inflama espontáneamente en contacto con el aire.
	CS	Při styku se vzduchem se samovolně vznítí.
	DA	Selvantænder ved kontakt med luft.
	DE	Entzündet sich in Berührung mit Luft von selbst.
	ET	Kokkupuutel õhuga süttib iseenesest.
	EL	Αυταναφλέγεται εάν εκτεθεί στον αέρα.
	EN	Catches fire spontaneously if exposed to air.
	FR	S'enflamme spontanément au contact de l'air.
	GA	Téann trí thine go spontáineach má nochtar don aer.

▼M5

	HR	Samozapaljivo u dodiru sa zrakom.

▼B

	IT	Spontaneamente infiammabile all'aria.
	LV	Spontāni aizdegas saskarē ar gaisu.
	LT	Veikiami oro savaime užsidega.
	HU	Levegővel érintkezve önmagától meggyullad.
	MT	Jieħu n-nar spontanjament jekk ikun espost għall-arja.
	NL	Vat spontaan vlam bij blootstelling aan lucht.
	PL	Zapala się samorzutnie w przypadku wystawienia na działanie powietrza.

▼B

H250	Език	2.9 — Пирофорни течности, категория на опасност 1 2.10 — Пирофорни твърди вещества, категория на опасност 1
	PT	Risco de inflamação espontânea em contacto com o ar.
	RO	Se aprinde spontan, în contact cu aerul.
	SK	Pri kontakte so vzduchuom sa spontánne vznieti.
	SL	Samodejno se vžge na zraku.
	FI	Syttyy itsestään palamaan joutuessaan kosketuksiin ilman kanssa.
	SV	Spontanantänder vid kontakt med luft.

H251	Език	2.11 — Самонагряващи се вещества и смеси, категория на опасност 1
	BG	Самонагряващо се: може да се запали.
	ES	Se calienta espontáneamente; puede inflamarse.
	CS	Samovolně se zahřívá: může se vznítit.
	DA	Selvopvarmende, kan selvantænde.
	DE	Selbsterhitzungsfähig; kann in Brand geraten.
	ET	Isekuumenev, võib süttida.
	EL	Αυτοθερμαίνεται: μπορεί να αναφλεγεί.
	EN	Self-heating: may catch fire.
	FR	Matière auto-échauffante; peut s'enflammer.
	GA	Féintéamh: d'fhéadfadh sé dul trí thine.
▼M5	HR	Samozagrijavanje; može se zapaliti.
▼B	IT	Autoriscaldante; può infiammarsi.
	LV	Pašsasilstošs; var aizdegties.
	LT	Savaime kaistančios, gali užsidegti.
	HU	Önmelegedő: meggyulladhat.
	MT	Jisħon waħdu: jista' jieħu n-nar.
	NL	Vatbaar voor zelfverhitting: kan vlam vatten.
	PL	Substancja samonagrzewająca się: może się zapalić.
	PT	Susceptível de auto-aquecimento: risco de inflamação.
	RO	Se autoîncălzeşte, pericol de aprindere.
	SK	Samovoľne sa zahrieva; môže sa vznietiť.
	SL	Samosegrevanje: lahko povzroči požar.
	FI	Itsestään kuumeneva; voi syttyä palamaan.
	SV	Självupphettande. Kan börja brinna.

▼B

H252	Език	2.11 — Самонагряващи се вещества и смеси, категория на опасност 2
	BG	Самонагряващо се в големи количества; може да се запали.
	ES	Se calienta espontáneamente en grandes cantidades; puede inflamarse.
	CS	Ve velkém množství se samovolně zahřívá; může se vznítit.
	DA	Selvopvarmende i store mængder, kan selvantænde.
	DE	In großen Mengen selbsterhitzungsfähig; kann in Brand geraten.
	ET	Suurtes kogustes isekuumenev, võib süttida.
	EL	Σε μεγάλες ποσότητες αυτοθερμαίνεται: μπορεί να αναφλεγεί.
	EN	Self-heating in large quantities; may catch fire.
	FR	Matière auto-échauffante en grandes quantités; peut s'enflammer.
	GA	Féintéamh ina mhórchainníochtaí; d'fhéadfadh sé dul trí thine.
▼M5	HR	Samozagrijavanje u velikim količinama; može se zapaliti.
▼B	IT	Autoriscaldante in grandi quantità; può infiammarsi.
	LV	Lielos apjomos pašsasilstošs; var aizdegties.
	LT	Laikant dideliais kiekiais savaime kaista, gali užsidegti.
	HU	Nagy mennyiségben önmelegedő; meggyulladhat.
	MT	Jisħon waħdu f'kwantitajiet kbar; jista' jieħu n-nar.
	NL	In grote hoeveelheden vatbaar voor zelfverhitting; kan vlam vatten.
	PL	Substancja samonagrzewająca się w dużych ilościach; może się zapalić.
	PT	Susceptível de auto-aquecimento em grandes quantidades: risco de inflamação.
	RO	►C3 Se autoîncălzește în cantități mari; pericol de aprindere. ◄
	SK	Vo veľkých množstvách sa samovoľne zahrieva; môže sa vznietiť.
	SL	Samosegrevanje v velikih količinah; lahko povzroči požar.
	FI	Suurina määrinä itsestään kuumeneva; voi syttyä palamaan.
	SV	Självupphettande i stora mängder. Kan börja brinna.

▼B

H260	Език	2.12 — Вещества и смеси, които при контакт с вода отделят запалими газове, категория на опасност 1
	BG	При контакт с вода отделя запалими газове, които могат да се самозапалят.
	ES	En contacto con el agua desprende gases inflamables que pueden inflamarse espontáneamente.
	CS	Při styku s vodou uvolňuje hořlavé plyny, které se mohou samovolně vznítit.
	DA	Ved kontakt med vand udvikles brandfarlige gasser, som kan selvantænde.
	DE	In Berührung mit Wasser entstehen entzündbare Gase, die sich spontan entzünden können.
	ET	Kokkupuutel veega eraldab tuleohtlikke gaase, mis võivad iseenesest süttida.
	EL	Σε επαφή με το νερό ελευθερώνει εύφλεκτα αέρια τα οποία μπορούν να αυτοαναφλεγούν.
	EN	In contact with water releases flammable gases which may ignite spontaneously.
	FR	Dégage au contact de l'eau des gaz inflammables qui peuvent s'enflammer spontanément.
	GA	I dteagmháil le huisce scaoiltear gáis inadhainte a d'fhéadfadh uathadhaint.
▼M5	HR	U dodiru s vodom oslobađa zapaljive plinove koji se mogu spontano zapaliti.
▼B	IT	A contatto con l'acqua libera gas infiammabili che possono infiammarsi spontaneamente.
	LV	Nonākot saskarē ar ūdeni, izdala uzliesmojošas gāzes, kas var spontāni aizdegties.
	LT	Kontaktuodami su vandeniu išskiria degias dujas, kurios gali savaime užsidegti.
	HU	Vízzel érintkezve öngyulladásra hajlamos tűzveszélyes gázokat bocsát ki.
	MT	Meta jmiss ma' l-ilma jerħi gassijiet li jaqbdu li jistgħu jieħdu n-nar spontanjament.
	NL	In contact met water komen ontvlambare gassen vrij die spontaan kunnen ontbranden.
	PL	W kontakcie z wodą uwalniają łatwopalne gazy, które mogą ulegać samozapaleniu.
	PT	Em contacto com a água liberta gases que se podem inflamar espontaneamente.
	RO	În contact cu apa degajă gaze inflamabile care se pot aprinde spontan.
	SK	Pri kontakte s vodou uvoľňuje horľavé plyny, ktoré sa môžu spontánne zapáliť.
	SL	V stiku z vodo se sproščajo vnetljivi plini, ki se lahko samodejno vžgejo.
	FI	Kehittää itsestään syttyviä kaasuja veden kanssa.
	SV	Vid kontakt med vatten utvecklas brandfarliga gaser som kan självantända.

▼B

H261	Език	2.12 — Вещества и смеси, които при контакт с вода отделят запалими газове, категории на опасност 2 и 3
	BG	При контакт с вода отделя запалими газове.
	ES	En contacto con el agua desprende gases inflamables.
	CS	Při styku s vodou uvolňuje hořlavé plyny.
	DA	Ved kontakt med vand udvikles brandfarlige gasser.
	DE	In Berührung mit Wasser entstehen entzündbare Gase.
	ET	Kokkupuutel veega eraldab tuleohtlikke gaase.
	EL	Σε επαφή με το νερό ελευθερώνει εύφλεκτα αέρια.
	EN	In contact with water releases flammable gases.
	FR	Dégage au contact de l'eau des gaz inflammables.
	GA	I dteagmháil le huisce scaoiltear gáis inadhainte.
▼M5	HR	U dodiru s vodom oslobađa zapaljive plinove.
▼B	IT	A contatto con l'acqua libera gas infiammabili.
	LV	Nonākot saskarē ar ūdeni, izdala uzliesmojošu gāzi.
	LT	Kontaktuodami su vandeniu išskiria degias dujas.
	HU	Vízzel érintkezve tűzveszélyes gázokat bocsát ki.
	MT	Meta jmiss ma' l-ilma jerħi gassijiet li jaqbdu.
	NL	In contact met water komen ontvlambare gassen vrij.
	PL	W kontakcie z wodą uwalnia łatwopalne gazy.
	PT	Em contacto com a água liberta gases inflamáveis.
	RO	În contact cu apa degajă gaze inflamabile.
	SK	Pri kontakte s vodou uvoľňuje horľavé plyny.
	SL	V stiku z vodo se sproščajo vnetljivi plini.
	FI	Kehittää syttyviä kaasuja veden kanssa.
	SV	Vid kontakt med vatten utvecklas brandfarliga gaser.

H270	Език	2.4 — Оксидиращи газове, категория на опасност 1
	BG	Може да предизвика или усили пожар; окислител.
	ES	Puede provocar o agravar un incendio; comburente.
	CS	Může způsobit nebo zesílit požár; oxidant.

▼B

H270	Език	2.4 — Оксидиращи газове, категория на опасност 1
	DA	Kan forårsage eller forstærke brand, brandnærende.
	DE	Kann Brand verursachen oder verstärken; Oxidationsmittel.
	ET	Võib põhjustada süttimise või soodustada põlemist; oksüdeerija.
	EL	Μπορεί να προκαλέσει ή να αναζωπυρώσει πυρκαγιά· οξειδωτικό.
	EN	May cause or intensify fire; oxidiser.
	FR	Peut provoquer ou aggraver un incendie; comburant.
	GA	D'fhéadfadh sé a bheith ina chúis le tine nó cur le tine; ocsaídeoir.
▼M5	HR	Može uzrokovati ili pojačati požar; oksidans.
▼B	IT	Può provocare o aggravare un incendio; comburente.
	LV	Var izraisīt vai pastiprināt degšanu, oksidētājs.
	LT	Gali sukelti arba padidinti gaisrą, oksidatorius.
	HU	Tüzet okozhat vagy fokozhatja a tűz intenzitását, oxidáló hatású.
	MT	Jista' jikkawża jew iżid in-nar; ossidant.
	NL	Kan brand veroorzaken of bevorderen; oxiderend.
	PL	Może spowodować lub intensyfikować pożar; utleniacz.
	PT	Pode provocar ou agravar incêndios; comburente.
	RO	Poate provoca sau agrava un incendiu; oxidant.
	SK	Môže spôsobiť alebo prispieť k rozvoju požiaru; oxidačné činidlo.
	SL	Lahko povzroči ali okrepi požar; oksidativna snov.
	FI	Aiheuttaa tulipalon vaaran tai edistää tulipaloa; hapettava.
	SV	Kan orsaka eller intensifiera brand. Oxiderande.

H271	Език	2.13 — Оксидиращи течности, категория на опасност 1 2.14 — Оксидиращи твърди вещества, категория на опасност 1
	BG	Може да предизвика пожар или експлозия; силен окислител.
	ES	Puede provocar un incendio o una explosión; muy comburente.
	CS	Může způsobit požár nebo výbuch; silný oxidant.

▼B

H271	Език	2.13 — Оксидиращи течности, категория на опасност 1 2.14 — Оксидиращи твърди вещества, категория на опасност 1
	DA	Kan forårsage brand eller eksplosion, stærkt brandnærende.
	DE	Kann Brand oder Explosion verursachen; starkes Oxidationsmittel.
	ET	Võib põhjustada süttimise või plahvatuse; tugev oksüdeerija.
	EL	Μπορεί να προκαλέσει πυρκαγιά ή έκρηξη· ισχυρό οξειδωτικό.
	EN	May cause fire or explosion; strong oxidiser.
	FR	Peut provoquer un incendie ou une explosion; comburant puissant.
	GA	D'fhéadfadh sé a bheith ina chúis le tine nó le pléascadh; an-ocsaídeoir.
▼M5	HR	Može uzrokovati požar ili eksploziju; jaki oksidans.
▼B	IT	Può provocare un incendio o un'esplosione; molto comburente.
	LV	Var izraisīt degšanu vai eksploziju, oksidētājs.
	LT	Gali sukelti gaisrą arba sprogimą, stiprus oksidatorius.
	HU	Tüzet vagy robbanást okozhat; erősen oxidáló hatású.
	MT	Jista' jikkawża nar jew splużjoni; ossidant qawwi.
	NL	Kan brand of ontploffingen veroorzaken; sterk oxiderend.
	PL	Może spowodować pożar lub wybuch; silny utleniacz.
	PT	Risco de incêndio ou de explosão; muito comburente.
	RO	Poate provoca un incendiu sau o explozie; oxidant puternic.
	SK	Môže spôsobiť požiar alebo výbuch; silné oxidačné činidlo.
	SL	Lahko povzroči požar ali eksplozijo; močna oksidativna snov.
	FI	Aiheuttaa tulipalo- tai räjähdysvaaran; voimakkaasti hapettava.
	SV	Kan orsaka brand eller explosion. Starkt oxiderande.

H272	Език	2.13 — Оксидиращи течности, категория на опасност 2, 3 2.14 — Оксидиращи твърди вещества, категория на опасност 2, 3
	BG	Може да усили пожара; окислител.
	ES	Puede agravar un incendio; comburente.

▼B

H272	Език	2.13 — Оксидиращи течности, категория на опасност 2, 3 2.14 — Оксидиращи твърди вещества, категория на опасност 2, 3
	CS	Může zesílit požár; oxidant.
	DA	Kan forstærke brand, brandnærende.
	DE	Kann Brand verstärken; Oxidationsmittel.
	ET	Võib soodustada põlemist; oksüdeerija.
	EL	Μπορεί να αναζωπυρώσει την πυρκαγιά· οξειδωτικό.
	EN	May intensify fire; oxidiser.
	FR	Peut aggraver un incendie; comburant.
	GA	D'fhéadfadh sé cur le tine; ocsaídeoir.
▼M5	HR	Može pojačati požar; oksidans.
▼B	IT	Può aggravare un incendio; comburente.
	LV	Var pastiprināt degšanu; oksidētājs.
	LT	Gali padidinti gaisrą, oksidatorius.
	HU	Fokozhatja a tűz intenzitását; oxidáló hatású.
	MT	Jista' jżid in-nar; ossidant.
	NL	Kan brand bevorderen; oxiderend.
	PL	Może intensyfikować pożar; utleniacz.
	PT	Pode agravar incêndios; comburente.
	RO	Poate agrava un incendiu; oxidant.
	SK	Môže prispieť k rozvoju požiaru; oxidačné činidlo.
	SL	Lahko okrepi požar; oksidativna snov.
	FI	Voi edistää tulipaloa; hapettava.
	SV	Kan intensifiera brand. Oxiderande.

H280	Език	2.5 — Газове под налягане: сгъстен газ втечнен газ разтворен газ
	BG	Съдържа газ под налягане; може да експлодира при нагряване.
	ES	Contiene gas a presión; peligro de explosión en caso de calentamiento.
	CS	Obsahuje plyn pod tlakem; při zahřívání může vybuchnout.
	DA	Indeholder gas under tryk, kan eksplodere ved opvarmning.
	DE	Enthält Gas unter Druck; kann bei Erwärmung explodieren.
	ET	Sisaldab rõhu all olevat gaasi, kuumenemisel võib plahvatada.

▼B

H280	Език	2.5 — Газове под налягане: сгъстен газ втечнен газ разтворен газ
	EL	Περιέχει αέριο υπό πίεση· εάν θερμανθεί, μπορεί να εκραγεί.
	EN	Contains gas under pressure; may explode if heated.
	FR	Contient un gaz sous pression; peut exploser sous l'effet de la chaleur.
	GA	Gás istigh ann, faoi bhrú; d'fhéadfadh sé pléascadh, má théitear.
▼M5	HR	Sadrži stlačeni plin; zagrijavanje može uzrokovati eksploziju.
▼B	IT	Contiene gas sotto pressione; può esplodere se riscaldato.
	LV	Satur gāzi zem spiediena; karstumā var eksplodēt.
	LT	Turi slėgio veikiamų dujų, kaitinant gali sprogti.
	HU	Nyomás alatt lévő gázt tartalmaz; hő hatására robbanhat.
	MT	Fih gass taħt pressjoni; jista' jisplodi jekk jissaħħan.
	NL	Bevat gas onder druk; kan ontploffen bij verwarming.
	PL	Zawiera gaz pod ciśnieniem; ogrzanie grozi wybuchem.
	PT	Contém gás sob pressão; risco de explosão sob a acção do calor.
	RO	Conține un gaz sub presiune; pericol de explozie în caz de încălzire.
	SK	Obsahuje plyn pod tlakom, pri zahriatí môže vybuchnúť.
	SL	Vsebuje plin pod tlakom; segrevanje lahko povzroči eksplozijo.
	FI	Sisältää paineen alaista kaasua; voi räjähtää kuumennettaessa.
	SV	Innehåller gas under tryck. Kan explodera vid uppvärmning.

H281	Език	2.5 — Газове под налягане: охладен втечнен газ
	BG	Съдържа охладен газ; може да причини криогенни изгаряния или наранявания.
	ES	►C3 Contiene gas refrigerado; ◄ puede provocar quemaduras o lesiones criogénicas.
	CS	Obsahuje zchlazený plyn; může způsobit omrzliny nebo poškození chladem.
	DA	Indeholder nedkølet gas, kan forårsage kuldeskader.

▼B

H281	Език	2.5 — Газове под налягане: охладен втечнен газ
	DE	►C3 Enthält tiefgekühltes Gas; kann Kälteverbrennungen oder -verletzungen verursachen. ◄
	ET	Sisaldab külmutatud gaasi; võib põhjustada külmapõletusi või -kahjustusi.
	EL	Περιέχει αέριο υπό ψύξη· μπορεί να προκαλέσει εγκαύματα ψύχους ή τραυματισμούς.
	EN	Contains refrigerated gas; may cause cryogenic burns or injury.
	FR	Contient un gaz réfrigéré; peut causer des brûlures ou blessures cryogéniques.
	GA	Gás cuisnithe istigh ann; d'fhéadfadh sé a bheith ina chúis le dónna crióigineacha nó le díobháil chrióigineach.
▼M5	HR	Sadrži pothlađeni, ukapljeni plin; može uzrokovati kriogene opekline ili ozljede.
▼B	IT	Contiene gas refrigerato; può provocare ustioni o lesioni criogeniche.
	LV	Satur atdzesētu gāzi; var radīt kriogēnus apdegumus vai ievainojumus.
	LT	Turi atšaldytų dujų, gali sukelti kriogeninius nušalimus arba pažeidimus.
	HU	Mélyhűtött gázt tartalmaz; fagymarást vagy sérülést okozhat.
	MT	Fih gass imkessaħ; jista' jikkawża ħruq jew dannu minn temperaturi baxxi.
	NL	Bevat sterk gekoeld gas; kan cryogene brandwonden of letsel veroorzaken.
	PL	Zawiera schłodzony gaz; może spowodować oparzenia kriogeniczne lub obrażenia.
	PT	Contém gás refrigerado; pode provocar queimaduras ou lesões criogénicas.
	RO	Conține un gaz răcit; poate cauza arsuri sau leziuni criogenice.
	SK	Obsahuje schladený plyn; môže spôsobiť kryogénne popáleniny alebo poranenia.
	SL	Vsebuje ohlajen utekočinjen plin; lahko povzroči ozebline ali poškodbe.
	FI	Sisältää jäähdytettyä kaasua; voi aiheuttaa jäätymisvamman.
	SV	Innehåller kyld gas. Kan orsaka svåra köldskador.

H290	Език	2.16 — Корозивно за метали, категория на опасност 1
	BG	Може да бъде корозивно за металите.
	ES	Puede ser corrosivo para los metales.
	CS	Může být korozivní pro kovy.
	DA	Kan ætse metaller.
	DE	Kann gegenüber Metallen korrosiv sein.
	ET	Võib söövitada metalle.

▼B

H290	Език	2.16 — Корозивно за метали, категория на опасност 1
	EL	Μπορεί να διαβρώσει μέταλλα.
	EN	May be corrosive to metals.
	FR	Peut être corrosif pour les métaux.
	GA	D'fhéadfadh sé a bheith creimneach do mhiotail.
▼M5	HR	Može nagrizati metale.
▼B	IT	Può essere corrosivo per i metalli.
	LV	Var kodīgi iedarboties uz metāliem.
	LT	Gali ėsdinti metalus.
	HU	Fémekre korrozív hatású lehet.
	MT	Jista' jkun korrużiv għall-metalli.
	NL	Kan bijtend zijn voor metalen.
	PL	Może powodować korozję metali.
	PT	Pode ser corrosivo para os metais.
	RO	Poate fi corosiv pentru metale.
	SK	Môže byť korozívna pre kovy.
	SL	Lahko je jedko za kovine.
	FI	Voi syövyttää metalleja.
	SV	Kan vara korrosivt för metaller.

Таблица 1.2

Предупреждения за опасности за здравето

H300	Език	3.1 — Остра токсичност (орална), категория на опасност 1, 2
	BG	Смъртоносен при поглъщане.
	ES	Mortal en caso de ingestión.
	CS	Při požití může způsobit smrt.
	DA	Livsfarlig ved indtagelse.
	DE	Lebensgefahr bei Verschlucken.
	ET	Allaneelamisel surmav.
	EL	Θανατηφόρο σε περίπτωση κατάποσης.
	EN	Fatal if swallowed.
	FR	Mortel en cas d'ingestion.
	GA	Marfach má shlogtar.
▼M5	HR	Smrtonosno ako se proguta.
▼B	IT	Letale se ingerito.
	LV	Norijot iestājas nāve.
	LT	Mirtina prarijus.

▼B

H300	Език	3.1 — Остра токсичност (орална), категория на опасност 1, 2
	HU	Lenyelve halálos.
	MT	Fatali jekk jinbela'.
	NL	Dodelijk bij inslikken.
	PL	Połknięcie grozi śmiercią.
	PT	Mortal por ingestão.
	RO	Mortal în caz de înghițire.
	SK	Smrteľný po požití.
	SL	Smrtno pri zaužitju.
	FI	Tappavaa nieltynä.
	SV	Dödligt vid förtäring.

H301	Език	3.1 — Остра токсичност (орална), категория на опасност 3
	BG	Токсичен при поглъщане.
	ES	Tóxico en caso de ingestión.
	CS	Toxický při požití.
	DA	Giftig ved indtagelse.
	DE	Giftig bei Verschlucken.
	ET	Allaneelamisel mürgine.
	EL	Τοξικό σε περίπτωση κατάποσης.
	EN	Toxic if swallowed.
	FR	Toxique en cas d'ingestion.
	GA	Tocsaineach má shlogtar.
▼M5	HR	Otrovno ako se proguta.
▼B	IT	Tossico se ingerito.
	LV	Toksisks, ja norij.
	LT	Toksiška prarijus.
	HU	Lenyelve mérgező.
	MT	Tossiku jekk jinbela'.
	NL	Giftig bij inslikken.
	PL	Działa toksycznie po połknięciu.
	PT	Tóxico por ingestão.
	RO	Toxic în caz de înghițire.
	SK	Toxický po požití.
	SL	Strupeno pri zaužitju.
	FI	Myrkyllistä nieltynä.
	SV	Giftigt vid förtäring.

▼B

H302	Език	3.1 — Остра токсичност (орална), категория на опасност 4
	BG	Вреден при поглъщане.
	ES	Nocivo en caso de ingestión.
	CS	Zdraví škodlivý při požití.
	DA	Farlig ved indtagelse.
	DE	Gesundheitsschädlich bei Verschlucken.
	ET	Allaneelamisel kahjulik.
	EL	Επιβλαβές σε περίπτωση κατάποσης.
	EN	Harmful if swallowed.
	FR	Nocif en cas d'ingestion.
	GA	Díobhálach má shlogtar.
▼M5	HR	Štetno ako se proguta.
▼B	IT	Nocivo se ingerito.
	LV	Kaitīgs, ja norij.
	LT	Kenksminga prarijus.
	HU	Lenyelve ártalmas.
	MT	Jagħmel il-ħsara jekk jinbela'.
	NL	Schadelijk bij inslikken.
	PL	Działa szkodliwie po połknięciu.
	PT	Nocivo por ingestão.
	RO	Nociv în caz de înghițire.
	SK	Škodlivý po požití.
	SL	Zdravju škodljivo pri zaužitju.
	FI	Haitallista nieltynä.
	SV	Skadligt vid förtäring.

H304	Език	3.10 — Опасност при вдишване, категория на опасност 1
	BG	Може да бъде смъртоносен при поглъщане и навлизане в дихателните пътища.
	ES	Puede ser mortal en caso de ingestión y penetración en las vías respiratorias.
	CS	Při požití a vniknutí do dýchacích cest může způsobit smrt.
	DA	Kan være livsfarligt, hvis det indtages og kommer i luftvejene.
	DE	Kann bei Verschlucken und Eindringen in die Atemwege tödlich sein.
	ET	Allaneelamisel või hingamisteedesse sattumisel võib olla surmav.
	EL	Μπορεί να προκαλέσει θάνατο σε περίπτωση κατάποσης και διείσδυσης στις αναπνευστικές οδούς.
	EN	May be fatal if swallowed and enters airways.
	FR	Peut être mortel en cas d'ingestion et de pénétration dans les voies respiratoires.
	GA	D'fhéadfadh sé a bheith marfach má shlogtar é agus má théann sé isteach sna haerbhealaí.

▼B

H304	Език	3.10 — Опасност при вдишване, категория на опасност 1
▼M5	HR	Može biti smrtonosno ako se proguta i uđe u dišni sustav.
▼B	HU	Lenyelve és a légutakba kerülve halálos lehet.
	IT	Può essere letale in caso di ingestione e di penetrazione nelle vie respiratorie.
	LV	Var izraisīt nāvi, ja norij vai iekļūst elpceļos.
	LT	Prarijus ir patekus į kvėpavimo takus, gali sukelti mirtį.
	MT	Jista' jkun fatali jekk jinbela' u jidħol fil-pajpijiet tan-nifs.
	NL	Kan dodelijk zijn als de stof bij inslikken in de luchtwegen terechtkomt.
	PL	Połknięcie i dostanie się przez drogi oddechowe może grozić śmiercią.
	PT	Pode ser mortal por ingestão e penetração nas vias respiratórias.
	RO	Poate fi mortal în caz de înghițire și de pătrundere în căile respiratorii.
	SK	Môže byť smrteľný po požití a vniknutí do dýchacích ciest.
	SL	Pri zaužitju in vstopu v dihalne poti je lahko smrtno.
	FI	Voi olla tappavaa nieltynä ja joutuessaan hengitysteihin.
	SV	Kan vara dödligt vid förtäring om det kommer ner i luftvägarna.

H310	Език	3.1 — Остра токсичност (дермална), категория на опасност 1, 2
	BG	Смъртоносен при контакт с кожата.
	ES	Mortal en contacto con la piel.
	CS	Při styku s kůží může způsobit smrt.
	DA	Livsfarlig ved hudkontakt.
	DE	Lebensgefahr bei Hautkontakt.
	ET	Nahale sattumisel surmav.
	EL	Θανατηφόρο σε επαφή με το δέρμα.
	EN	Fatal in contact with skin.
	FR	Mortel par contact cutané.
	GA	Marfach i dteagmháil leis an gcraiceann.
▼M5	HR	Smrtonosno u dodiru s kožom.
▼B	HU	Bőrrel érintkezve halálos.
	IT	Letale per contatto con la pelle.
	LV	Nonākot saskarē ar ādu, iestājas nāve.

▼B

H310	Език	3.1 — Остра токсичност (дермална), категория на опасност 1, 2
	LT	Mirtina susilietus su oda.
	MT	Fatali jekk imiss mal-ġilda.
	NL	Dodelijk bij contact met de huid.
	PL	Grozi śmiercią w kontacie ze skórą.
	PT	Mortal em contacto com a pele.
	RO	Mortal în contact cu pielea.
	SK	Smrteľný pri kontakte s pokožkou.
	SL	Smrtno v stiku s kožo.
	FI	Tappavaa joutuessaan iholle.
	SV	Dödligt vid hudkontakt.

H311	Език	3.1 — Остра токсичност (дермална), категория на опасност 3
	BG	Токсичен при контакт с кожата.
	ES	Tóxico en contacto con la piel.
	CS	Toxický při styku s kůží.
	DA	Giftig ved hudkontakt.
	DE	Giftig bei Hautkontakt.
	ET	Nahale sattumisel mürgine.
	EL	Τοξικό σε επαφή με το δέρμα.
	EN	Toxic in contact with skin.
	FR	Toxique par contact cutané.
	GA	Tocsaineach i dteagmháil leis an gcraiceann.
▼M5	HR	Otrovno u dodiru s kožom.
▼B	IT	Tossico per contatto con la pelle.
	LV	Toksisks, ja nonāk saskarē ar ādu.
	LT	Toksiška susilietus su oda.
	HU	Bőrrel érintkezve mérgező.
	MT	Tossiku meta jmiss mal-ġilda.
	NL	Giftig bij contact met de huid.
	PL	Działa toksycznie w kontakcie ze skórą.
	PT	Tóxico em contacto com a pele.
	RO	Toxic în contact cu pielea.
	SK	Toxický pri kontakte s pokožkou.
	SL	Strupeno v stiku s kožo.
	FI	Myrkyllistä joutuessaan iholle.
	SV	Giftigt vid hudkontakt.

▼B

H312	Език	3.1 — Остра токсичност (дермална), категория на опасност 4
	BG	Вреден при контакт с кожата.
	ES	Nocivo en contacto con la piel.
	CS	Zdraví škodlivý při styku s kůží.
	DA	Farlig ved hudkontakt.
	DE	Gesundheitsschädlich bei Hautkontakt.
	ET	Nahale sattumisel kahjulik.
	EL	Επιβλαβές σε επαφή με το δέρμα.
	EN	Harmful in contact with skin.
	FR	Nocif par contact cutané.
	GA	Díobhálach i dteagmháil leis an gcraiceann.
▼M5	HR	Štetno u dodiru s kožom.
▼B	IT	Nocivo per contatto con la pelle.
	LV	Kaitīgs, ja nonāk saskarē ar ādu.
	LT	Kenksminga susilietus su oda.
	HU	Bőrrel érintkezve ártalmas.
	MT	Jagħmel il-ħsara meta jmiss mal-ġilda.
	NL	Schadelijk bij contact met de huid.
	PL	Działa szkodliwie w kontakcie ze skórą.
	PT	Nocivo em contacto com a pele.
	RO	Nociv în contact cu pielea.
	SK	Škodlivý pri kontakte s pokožkou.
	SL	Zdravju škodljivo v stiku s kožo.
	FI	Haitallista joutuessaan iholle.
	SV	Skadligt vid hudkontakt.

H314	Език	3.2 — Корозия/дразнене на кожата, категория на опасност 1A, 1B, 1C
	BG	Причинява тежки изгаряния на кожата и сериозно увреждане на очите.
	ES	Provoca quemaduras graves en la piel y lesiones oculares graves.
	CS	Způsobuje těžké poleptání kůže a poškození očí.
	DA	Forårsager svære forbrændinger af huden og øjenskader.
	DE	Verursacht schwere Verätzungen der Haut und schwere Augenschäden.
	ET	Põhjustab rasket nahasöövitust ja silmakahjustusi.
	EL	Προκαλεί σοβαρά δερματικά εγκαύματα και οφθαλμικές βλάβες.

▼B

H314	Език	3.2 — Корозия/дразнене на кожата, категория на опасност 1A, 1B, 1C
	EN	Causes severe skin burns and eye damage.
	FR	Provoque des brûlures de la peau et des lésions oculaires graves.
	GA	Ina chúis le dónna tromchúiseacha craicinn agus le damáiste don tsúil.
▼M5	HR	Uzrokuje teške opekline kože i ozljede oka.
▼B	IT	Provoca gravi ustioni cutanee e gravi lesioni oculari.
	LV	Izraisa smagus ādas apdegumus un acu bojājumus.
	LT	Smarkiai nudegina odą ir pažeidžia akis.
	HU	Súlyos égési sérülést és szemkárosodást okoz.
	MT	Jagħmel ħruq serju lill-ġilda u ħsara lill-għajnejn.
	NL	Veroorzaakt ernstige brandwonden en oogletsel.
	PL	Powoduje poważne oparzenia skóry oraz uszkodzenia oczu.
	PT	Provoca queimaduras na pele e lesões oculares graves.
	RO	Provoacă arsuri grave ale pielii și lezarea ochilor.
	SK	Spôsobuje vážne poleptanie kože a poškodenie očí.
	SL	Povzroča hude opekline kože in poškodbe oči.
	FI	Voimakkaasti ihoa syövyttävää ja silmiä vaurioittavaa.
	SV	Orsakar allvarliga frätskador på hud och ögon.

H315	Език	3.2 — Корозия/дразнене на кожата, категория на опасност 2
	BG	Предизвиква дразнене на кожата.
	ES	Provoca irritación cutánea.
	CS	Dráždí kůži.
	DA	Forårsager hudirritation.
	DE	Verursacht Hautreizungen.
	ET	Põhjustab nahaärritust.
	EL	Προκαλεί ερεθισμό του δέρματος.
	EN	Causes skin irritation.
	FR	Provoque une irritation cutanée.
	GA	Ina chúis le greannú craicinn.
▼M5	HR	Nadražuje kožu.
▼B	IT	Provoca irritazione cutanea.

▼B

H315	Език	3.2 — Корозия/дразнене на кожата, категория на опасност 2
	LV	Kairina ādu.
	LT	Dirgina odą.
	HU	Bőrirritáló hatású.
	MT	Jagħmel irritazzjoni tal-ġilda.
	NL	Veroorzaakt huidirritatie.
	PL	Działa drażniąco na skórę.
	PT	Provoca irritação cutânea.
	RO	Provoacă iritarea pielii.
	SK	Dráždi kožu.
	SL	Povzroča draženje kože.
	FI	Ärsyttää ihoa.
	SV	Irriterar huden.

H317	Език	►M2 3.4 — Сенсибилизация — кожна, категория на опасност 1, 1A, 1B ◄
	BG	Може да причини алергична кожна реакция.
	ES	Puede provocar una reacción alérgica en la piel.
	CS	Může vyvolat alergickou kožní reakci.
	DA	Kan forårsage allergisk hudreaktion.
	DE	Kann allergische Hautreaktionen verursachen.
	ET	Võib põhjustada allergilist nahareaktsiooni.
	EL	Μπορεί να προκαλέσει αλλεργική δερματική αντίδραση.
	EN	May cause an allergic skin reaction.
	FR	Peut provoquer une allergie cutanée.
	GA	D'fhéadfadh sé a bheith ina chúis le frith-ghníomh ailléirgeach craicinn.
▼M5	HR	Može izazvati alergijsku reakciju na koži.
▼B	IT	Può provocare una reazione allergica cutanea.
	LV	Var izraisīt alerģisku ādas reakciju.
	LT	Gali sukelti alerginę odos reakciją.
	HU	Allergiás bőrreakciót válthat ki.
	MT	Jista' jikkawża reazzjoni allerġika tal-ġilda.
	NL	Kan een allergische huidreactie veroorzaken.
	PL	Może powodować reakcję alergiczną skóry.
	PT	Pode provocar uma reacção alérgica cutânea.
	RO	Poate provoca o reacţie alergică a pielii.
	SK	Môže vyvolať alergickú kožnú reakciu.

▼B

H317	Език	►M2 3.4 — Сенсибилизация — кожна, категория на опасност 1, 1A, 1B ◄
	SL	Lahko povzroči alergijski odziv kože.
	FI	Voi aiheuttaa allergisen ihoreaktion.
	SV	Kan orsaka allergisk hudreaktion.

H318	Език	3.3 — Сериозно увреждане на очите/дразнене на очите, категория на опасност 1
	BG	Предизвиква сериозно увреждане на очите.
	ES	Provoca lesiones oculares graves.
	CS	Způsobuje vážné poškození očí.
	DA	Forårsager alvorlig øjenskade.
	DE	Verursacht schwere Augenschäden.
	ET	Põhjustab raskeid silmakahjustusi.
	EL	Προκαλεί σοβαρή οφθαλμική βλάβη.
	EN	Causes serious eye damage.
	FR	Provoque des lésions oculaires graves.
	GA	Ina chúis le damáiste tromchúiseach don tsúil.
▼M5	HR	Uzrokuje teške ozljede oka.
▼B	IT	Provoca gravi lesioni oculari.
	LV	Izraisa nopietnus acu bojājumus.
	LT	Smarkiai pažeidžia akis.
	HU	Súlyos szemkárosodást okoz.
	MT	Jagħmel ħsara serja lill-għajnejn.
	NL	Veroorzaakt ernstig oogletsel.
	PL	Powoduje poważne uszkodzenie oczu.
	PT	Provoca lesões oculares graves.
	RO	Provoacă leziuni oculare grave.
	SK	Spôsobuje vážne poškodenie očí.
	SL	Povzroča hude poškodbe oči.
	FI	Vaurioittaa vakavasti silmiä.
	SV	Orsakar allvarliga ögonskador.

H319	Език	3.3 — Сериозно увреждане на очите/дразнене на очите, категория на опасност 2
	BG	Предизвиква сериозно дразнене на очите.
	ES	Provoca irritación ocular grave.
	CS	Způsobuje vážné podráždění očí.
	DA	Forårsager alvorlig øjenirritation.
	DE	Verursacht schwere Augenreizung.
	ET	Põhjustab tugevat silmade ärritust.
	EL	Προκαλεί σοβαρό οφθαλμικό ερεθισμό.
	EN	Causes serious eye irritation.
	FR	Provoque une sévère irritation des yeux.
	GA	Ina chúis le greannú tromchúiseach don tsúil.

▼B

H319	Език	3.3 — Сериозно увреждане на очите/дразнене на очите, категория на опасност 2
▼M5	HR	Uzrokuje jako nadraživanje oka.
▼B	IT	Provoca grave irritazione oculare.
	LV	Izraisa nopietnu acu kairinājumu.
	LT	Sukelia smarkų akių dirginimą.
	HU	Súlyos szemirritációt okoz.
	MT	Jagħmel irritazzjoni serja lill-għajnejn.
	NL	Veroorzaakt ernstige oogirritatie.
	PL	Działa drażniąco na oczy.
	PT	Provoca irritação ocular grave.
	RO	Provoacă o iritare gravă a ochilor.
	SK	Spôsobuje vážne podráždenie očí.
	SL	Povzroča hudo draženje oči.
	FI	Ärsyttää voimakkaasti silmiä.
	SV	Orsakar allvarlig ögonirritation.

H330	Език	3.1 — Остра токсичност (инхал.), категория на опасност 1, 2
	BG	Смъртоносен при вдишване.
	ES	Mortal en caso de inhalación.
	CS	Při vdechování může způsobit smrt.
	DA	Livsfarlig ved indånding.
	DE	Lebensgefahr bei Einatmen.
	ET	Sissehingamisel surmav.
	EL	Θανατηφόρο σε περίπτωση εισπνοής.
	EN	Fatal if inhaled.
	FR	Mortel par inhalation.
	GA	Marfach má ionanálaítear.
▼M5	HR	Smrtonosno ako se udiše.
▼B	IT	Letale se inalato.
	LV	Ieelpojot, iestājas nāve.
	LT	Mirtina įkvėpus.
	HU	Belélegezve halálos.
	MT	Fatali jekk jinxtamm.
	NL	Dodelijk bij inademing.
	PL	Wdychanie grozi śmiercią.
	PT	Mortal por inalação.
	RO	Mortal în caz de inhalare.
	SK	Smrteľný pri vdýchnutí.

▼B

H330	Език	3.1 — Остра токсичност (инхал.), категория на опасност 1, 2
	SL	Smrtno pri vdihavanju.
	FI	Tappavaa hengitettynä.
	SV	Dödligt vid inandning.

H331	Език	3.1 - Остра токсичност (инхал.), категория на опасност 3
	BG	Токсичен при вдишване.
	ES	Tóxico en caso de inhalación.
	CS	Toxický při vdechování.
	DA	Giftig ved indånding.
	DE	Giftig bei Einatmen.
	ET	Sissehingamisel mürgine.
	EL	Τοξικό σε περίπτωση εισπνοής.
	EN	Toxic if inhaled.
	FR	Toxique par inhalation.
	GA	Tocsaineach má ionanálaítear.
▼M5	HR	Otrovno ako se udiše.
▼B	IT	Tossico se inalato.
	LV	Toksisks ieelpojot.
	LT	Toksiška įkvėpus.
	HU	Belélegezve mérgező.
	MT	Tossiku jekk jinxtamm.
	NL	Giftig bij inademing.
	PL	Działa toksycznie w następstwie wdychania.
	PT	Tóxico por inalação.
	RO	Toxic în caz de inhalare.
	SK	Toxický pri vdýchnutí.
	SL	Strupeno pri vdihavanju.
	FI	Myrkyllistä hengitettynä.
	SV	Giftigt vid inandning.

H332	Език	3.1 - Остра токсичност (инхал.), категория на опасност 4
	BG	Вреден при вдишване.
	ES	Nocivo en caso de inhalación.
	CS	Zdraví škodlivý při vdechování.
	DA	Farlig ved indånding.

▼B

H332	Език	3.1 - Остра токсичност (инхал.), категория на опасност 4
	DE	Gesundheitsschädlich bei Einatmen.
	ET	Sissehingamisel kahjulik.
	EL	Επιβλαβές σε περίπτωση εισπνοής.
	EN	Harmful if inhaled.
	FR	Nocif par inhalation.
	GA	Díobhálach má ionanálaítear.
▼M5	HR	Štetno ako se udiše.
▼B	IT	Nocivo se inalato.
	LV	Kaitīgs ieelpojot.
	LT	Kenksminga įkvėpus.
	HU	Belélegezve ártalmas.
	MT	Jagħmel il-ħsara jekk jinxtamm.
	NL	Schadelijk bij inademing.
	PL	Działa szkodliwie w następstwie wdychania.
	PT	Nocivo por inalação.
	RO	Nociv în caz de inhalare.
	SK	Škodlivý pri vdýchnutí.
	SL	Zdravju škodljivo pri vdihavanju.
	FI	Haitallista hengitettynä.
	SV	Skadligt vid inandning.

H334	Език	►M2 3.4 — Сенсибилизация — респираторна, категория на опасност 1, 1A, 1B ◄
	BG	Може да причини алергични или астматични симптоми или затруднения в дишането при вдишване.
	ES	Puede provocar síntomas de alergia o asma o dificultades respiratorias en caso de inhalación.
	CS	Při vdechování může vyvolat příznaky alergie nebo astmatu nebo dýchací potíže.
	DA	Kan forårsage allergi- eller astmasymptomer eller åndedrætsbesvær ved indånding.
	DE	Kann bei Einatmen Allergie, asthmaartige Symptome oder Atembeschwerden verursachen.
	ET	Sissehingamisel võib põhjustada allergia- või astma sümptomeid või hingamisraskusi.
	EL	Μπορεί να προκαλέσει αλλεργία ή συμπτώματα άσθματος ή δύσπνοια σε περίπτωση εισπνοής.
	EN	May cause allergy or asthma symptoms or breathing difficulties if inhaled.
	FR	Peut provoquer des symptômes allergiques ou d'asthme ou des difficultés respiratoires par inhalation.

▼B

H334	Език	►M2 3.4 — Сенсибилизация — респираторна, категория на опасност 1, 1A, 1B ◄
	GA	D'fhéadfadh sé a bheith ina chúis le siomptóim ailléirge nó asma nó le deacrachtaí análaithe má ionanálaítear é.
▼M5	HR	Ako se udiše može izazvati simptome alergije ili astme ili poteškoće s disanjem.
▼B	IT	Può provocare sintomi allergici o asmatici o difficoltà respiratorie se inalato.
	LV	Ja ieelpo, var izraisīt alerģiju vai astmas simptomus, vai apgrūtināt elpošanu.
	LT	Įkvėpus gali sukelti alerginę reakciją, astmos simptomus arba apsunkinti kvėpavimą.
	HU	Belélegezve allergiás és asztmás tüneteket, és nehéz légzést okozhat.
	MT	Jista' jikkawża sintomi ta' allerġija jew ta' ażma jew diffikultajiet biex jittieħed in-nifs jekk jinxtamm.
	NL	Kan bij inademing allergie- of astmasymptomen of ademhalingsmoeilijkheden veroorzaken.
	PL	Może powodować objawy alergii lub astmy lub trudności w oddychaniu w następstwie wdychania.
	PT	Quando inalado, pode provocar sintomas de alergia ou de asma ou dificuldades respiratórias.
	RO	Poate provoca simptome de alergie sau astm sau dificultăți de respirație în caz de inhalare.
	SK	Pri vdýchnutí môže vyvolať alergiu alebo príznaky astmy, alebo dýchacie ťažkosti.
	SL	Lahko povzroči simptome alergije ali astme ali težave z dihanjem pri vdihavanju.
	FI	Voi aiheuttaa hengitettynä allergia- tai astmaoireita tai hengitysvaikeuksia.
	SV	Kan orsaka allergi- eller astmasymtom eller andningssvårigheter vid inandning.

H335	Език	3.8 — Специфична токсичност за определени органи — еднократна експозиция, категория на опасност 3, дразнене на дихателните пътища
	BG	Може да предизвика дразнене на дихателните пътища.
	ES	Puede irritar las vías respiratorias.
	CS	Může způsobit podráždění dýchacích cest.
	DA	Kan forårsage irritation af luftvejene.
	DE	Kann die Atemwege reizen.
	ET	Võib põhjustada hingamisteede ärritust.
	EL	Μπορεί να προκαλέσει ερεθισμό της αναπνευστικής οδού.
	EN	May cause respiratory irritation.
	FR	Peut irriter les voies respiratoires.

▼B

H335	Език	3.8 — Специфична токсичност за определени органи — еднократна експозиция, категория на опасност 3, дразнене на дихателните пътища
	GA	D'fhéadfadh sé a bheith ina chúis le greannú riospráide.
▼M5	HR	Može nadražiti dišni sustav.
▼B	IT	Può irritare le vie respiratorie.
	LV	Var izraisīt elpceļu kairinājumu.
	LT	Gali dirginti kvėpavimo takus.
	HU	Légúti irritációt okozhat.
	MT	Jista' jikkawża irritazzjoni respiratorja.
	NL	Kan irritatie van de luchtwegen veroorzaken.
	PL	Może powodować podrażnienie dróg oddechowych.
	PT	Pode provocar irritação das vias respiratórias.
	RO	Poate provoca iritarea căilor respiratorii.
	SK	Môže spôsobiť podráždenie dýchacích ciest.
	SL	Lahko povzroči draženje dihalnih poti.
	FI	Saattaa aiheuttaa hengitysteiden ärsytystä.
	SV	Kan orsaka irritation i luftvägarna.

H336	Език	3.8 — Специфична токсичност за определени органи — еднократна експозиция, категория на опасност 3, наркотични ефекти
	BG	Може да предизвика сънливост или световъртеж.
	ES	Puede provocar somnolencia o vértigo.
	CS	Může způsobit ospalost nebo závratě.
	DA	Kan forårsage sløvhed eller svimmelhed.
	DE	Kann Schläfrigkeit und Benommenheit verursachen.
	ET	Võib põhjustada unisust või peapööritust.
	EL	Μπορεί να προκαλέσει υπνηλία ή ζάλη.
	EN	May cause drowsiness or dizziness.
	FR	Peut provoquer somnolence ou vertiges.
	GA	D'fhéadfadh sé a bheith ina chúis le codlatacht nó le meadhrán.
▼M5	HR	Može izazvati pospanost ili vrtoglavicu.
▼B	IT	Può provocare sonnolenza o vertigini.
	LV	Var izraisīt miegainību vai reiboņus.
	LT	Gali sukelti mieguistumą arba galvos svaigimą.
	HU	Álmosságot vagy szédülést okozhat.

▼B

H336	Език	3.8 — Специфична токсичност за определени органи — еднократна експозиция, категория на опасност 3, наркотични ефекти
	MT	Jista' jikkawża ħedla jew sturdament.
	NL	Kan slaperigheid of duizeligheid veroorzaken.
	PL	Może wywoływać uczucie senności lub zawroty głowy.
	PT	Pode provocar sonolência ou vertigens.
	RO	Poate provoca somnolență sau amețeală.
	SK	Môže spôsobiť ospalosť alebo závraty.
	SL	Lahko povzroči zaspanost ali omotico.
	FI	Saattaa aiheuttaa uneliaisuutta ja huimausta.
	SV	Kan göra att man blir dåsig eller omtöcknad.

H340	Език	3.5 — Мутагенност за зародишни клетки, категория на опасност 1A, 1B
	BG	Може да причини генетични дефекти < *да се посочи пътят на експозицията, ако е доказано убедително, че няма друг път на експозиция, който води до същата опасност* >.
	ES	Puede provocar defectos genéticos <*Indíquese la vía de exposición si se ha demostrado concluyentemente que el peligro no se produce por ninguna otra vía* >.
	CS	Může vyvolat genetické poškození <*uveďte cestu expozice, je-li přesvědčivě prokázáno, že ostatní cesty expozice nejsou nebezpečné*>.
	DA	Kan forårsage genetiske defekter <*angiv eksponeringsvej, hvis det er endeligt påvist, at faren ikke kan frembringes ad nogen anden eksponeringsvej*>.
	DE	Kann genetische Defekte verursachen <*Expositionsweg angeben, sofern schlüssig belegt ist, dass diese Gefahr bei keinem anderen Expositionsweg besteht*>.
	ET	Võib põhjustada geneetilisi defekte <*märkida kokkupuuteviis, kui on veenvalt tõestatud, et muud kokkupuuteviisid ei ole ohtlikud*>.
	EL	Μπορεί να προκαλέσει γενετικά ελαττώματα < *αναφέρεται η οδός έκθεσης αν έχει αποδειχθεί αδιαμφισβήτητα ότι δεν υπάρχει κίνδυνος από τις άλλες οδούς έκθεσης* >.
	EN	May cause genetic defects <*state route of exposure if it is conclusively proven that no other routes of exposure cause the hazard*>.
	FR	Peut induire des anomalies génétiques <*indiquer la voie d'exposition s'il est formellement prouvé qu'aucune autre voie d'exposition ne conduit au même danger*>.
	GA	D'fhéadfadh sé a bheith ina chúis le héalanga géiniteacha <*tabhair an bealach nochta má tá sé cruthaithe go cinntitheach nach bealach nochta ar bith eile is cúis leis an nguais*>.

▼B

H340	Език	3.5 — Мутагенност за зародишни клетки, категория на опасност 1A, 1B
▼M5	HR	Može izazvati genetska oštećenja *<navesti način izloženosti ako je nedvojbeno dokazano da niti jedan drugi način izloženosti ne uzrokuje takvu opasnost>*.
▼B	IT	Può provocare alterazioni genetiche *<indicare la via di esposizione se è accertato che nessun'altra via di esposizione comporta il medesimo pericolo>*.
	LV	Var izraisīt ģenētiskus bojājumus *<norādīt iedarbības ceļu, ja ir nepārprotami pierādīts, ka citi iedarbības ceļi nerada bīstamību>*.
	LT	Gali sukelti genetinius defektus *<nurodyti veikimo būdą, jeigu įtikinamai nustatyta, kad kiti veikimo būdai nepavojingi>*.
	HU	Genetikai károsodást okozhat *< meg kell adni az expozíciós útvonalat, ha meggyőzően bizonyított, hogy más expozíciós útvonal nem okozza a veszélyt >*.
	MT	Jista' jikkawża difetti ġenetiċi <semmi l-mod ta' espożizzjoni jekk ikun pruvat b'mod konklużiv li l-ebda mod ta' espożizzjoni ieħor ma jikkawża l-periklu>.
	NL	Kan genetische schade veroorzaken *<blootstellingsroute vermelden indien afdoende bewezen is dat het gevaar bij andere blootstellingsroutes niet aanwezig is>*.
	PL	Może powodować wady genetyczne *<podać drogę narażenia, jeżeli definitywnie udowodniono, że inna droga narażenia nie powoduje zagrożenia>*.
	PT	Pode provocar anomalias genéticas *<indicar a via de exposição se existirem provas concludentes de que o perigo não decorre de nenhuma outra via de exposição>*.
	RO	Poate provoca anomalii genetice *<indicați calea de expunere, dacă există probe concludente că nicio altă cale de expunere nu provoacă acest pericol>*.
	SK	Môže spôsobovať genetické poškodenie *<uveďte spôsob expozície, ak sa presvedčivo preukáže, že iné spôsoby expozície nevyvolávajú nebezpečenstvo>*.
	SL	Lahko povzroči genetske okvare *<navesti način izpostavljenosti, če je prepričljivo dokazano, da noben drug način izpostavljenosti ne povzroča takšne nevarnosti>*.
	FI	Saattaa aiheuttaa perimävaurioita *<mainitaan altistumisreitti, jos on kiistatta osoitettu, että vaara ei voi aiheutua muiden altistumisreittien kautta>*.
	SV	Kan orsaka genetiska defekter *<ange exponeringsväg om det är definitivt bevisat att faran inte kan orsakas av några andra exponeringsvägar>*.

▼B

H341	Език	3.5 — Мутагенност за зародишни клетки, категория на опасност 2
	BG	Предполага се, че причинява генетични дефекти < *да се посочи пътят на експозицията, ако е доказано убедително, че няма друг път на експозиция, който води до същата опасност* >.
	ES	Se sospecha que provoca defectos genéticos <*Indíquese la vía de exposición si se ha demostrado concluyentemente que el peligro no se produce por ninguna otra vía*>.
	CS	Podezření na genetické poškození <*uveďte cestu expozice, je-li přesvědčivě prokázáno, že ostatní cesty expozice nejsou nebezpečné*>.
	DA	Mistænkt for at forårsage genetiske defekter <*angiv eksponeringsvej, hvis det er endeligt påvist, at faren ikke kan frembringes ad nogen anden eksponeringsvej*>.
	DE	Kann vermutlich genetische Defekte verursachen <*Expositionsweg angeben, sofern schlüssig belegt ist, dass diese Gefahr bei keinem anderen Expositionsweg besteht*>.
	ET	Arvatavasti põhjustab geneetilisi defekte <*märkida kokkupuuteviis, kui on veenvalt tõestatud, et muud kokkupuuteviisid ei ole ohtlikud*>.
	EL	Ύποπτο για πρόκληση γενετικών ελαττωμάτων <*αναφέρεται η οδός έκθεσης αν έχει αποδειχθεί αδιαμφισβήτητα ότι δεν υπάρχει κίνδυνος από τις άλλες οδούς έκθεσης*>.
	EN	Suspected of causing genetic defects <*state route of exposure if it is conclusively proven that no other routes of exposure cause the hazard*>.
	FR	Susceptible d'induire des anomalies génétiques <*indiquer la voie d'*exposition s'il est formellement prouvé qu'aucune autre voie d'exposition ne conduit au même danger>.
	GA	Ceaptar go bhféadfadh sé a bheith ina chúis le héalanga géiniteacha <*tabhair an bealach nochta má tá sé cruthaithe go cinntitheach nach bealach nochta ar bith eile is cúis leis an nguais*>.
▼M5	HR	Sumnja na moguća genetska oštećenja <*navesti način izloženosti ako je nedvojbeno dokazano da niti jedan drugi način izloženosti ne uzrokuje takvu opasnost*>.
▼B	IT	Sospettato di provocare alterazioni genetiche <*indicare la via di esposizione se è accertato che nessun'altra via di esposizione comporta il medesimo pericolo*>.
	LV	Ir aizdomas, ka var izraisīt ģenētiskus bojājumus <*norādīt iedarbības ceļu, ja ir nepārprotami pierādīts, ka citi iedarbības ceļi nerada bīstamību*>.
	LT	Įtariama, kad gali sukelti genetinius defektus <*nurodyti veikimo būdą, jeigu įtikinamai nustatyta, kad kiti veikimo būdai nepavojingi*>.

▼B

H341	Език	3.5 — Мутагенност за зародишни клетки, категория на опасност 2
	HU	Feltehetően genetikai károsodást okoz < *meg kell adni az expozíciós útvonalat, ha meggyőzően bizonyított, hogy más expozíciós útvonal nem okozza a veszélyt* >.
	MT	Suspettat li jikkawża difetti ġenetiċi <semmi l-mod ta' espożizzjoni jekk ikun pruvat b'mod konklużiv li l-ebda mod ta' espożizzjoni ieħor ma jikkawża l-periklu>.
	NL	Verdacht van het veroorzaken van genetische schade <*blootstellingsroute vermelden indien afdoende bewezen is dat het gevaar bij andere blootstellingsroutes niet aanwezig is*>.
	PL	Podejrzewa się, że powoduje wady genetyczne <*podać drogę narażenia, jeżeli definitywnie udowodniono, że inna droga narażenia nie powoduje zagrożenia*>.
	PT	Suspeito de provocar anomalias genéticas <*indicar a via de exposição se existirem provas concludentes de que o perigo não decorre de nenhuma outra via de exposição*>.
	RO	Susceptibil de a provoca anomalii genetice < *indicați calea de expunere, dacă există probe concludente că nicio altă cale de expunere nu provoacă acest pericol*>.
	SK	Podozrenie, že spôsobuje genetické poškodenie <*uveďte spôsob expozície, ak sa presvedčivo preukáže, že iné spôsoby expozície nevyvolávajú nebezpečenstvo*>.
	SL	Sum povzročitve genetskih okvar <*navesti način izpostavljenosti, če je prepričljivo dokazano, da noben drug način izpostavljenosti ne povzroča takšne nevarnosti*>.
	FI	Epäillään aiheuttavan perimävaurioita <*mainitaan altistumisreitti, jos on kiistatta osoitettu, että vaara ei voi aiheutua muiden altistumisreittien kautta*>.
	SV	Misstänks kunna orsaka genetiska defekter <*ange exponeringsväg om det är definitivt bevisat att faran inte kan orsakas av några andra exponeringsvägar*>.

H350	Език	3.6 - Канцерогенност, категория на опасност 1A, 1B
	BG	Може да причини рак < *да се посочи пътят на експозицията, ако е доказано убедително, че няма друг път на експозиция, който води до същата опасност* >.
	ES	Puede provocar cáncer <*indíquese la vía de exposición si se ha demostrado concluyentemente que el peligro no se produce por ninguna otra vía*>.
	CS	Může vyvolat rakovinu <*uveďte cestu expozice, je-li přesvědčivě prokázáno, že ostatní cesty expozice nejsou nebezpečné*>.
	DA	Kan fremkalde kræft <*angiv eksponeringsvej, hvis det er endeligt påvist, at faren ikke kan frembringes ad nogen anden eksponeringsvej*>.

▼B

H350	Език	3.6 - Канцерогенност, категория на опасност 1A, 1B
	DE	Kann Krebs erzeugen *<Expositionsweg angeben, sofern schlüssig belegt ist, dass diese Gefahr bei keinem anderen Expositionsweg besteht>*.
	ET	Võib põhjustada vähktõbe *<märkida kokkupuuteviis, kui on veenvalt tõestatud, et muud kokkupuuteviisid ei ole ohtlikud>*.
	EL	Μπορεί να προκαλέσει καρκίνο *<αναφέρεται η οδός έκθεσης αν έχει αποδειχθεί αδιαμφισβήτητα ότι δεν υπάρχει κίνδυνος από τις άλλες οδούς έκθεσης>*.
	EN	May cause cancer *<state route of exposure if it is conclusively proven that no other routes of exposure cause the hazard>*.
	FR	Peut provoquer le cancer *<indiquer la voie d'exposition s'il est formellement prouvé qu'aucune autre voie d'exposition ne conduit au même danger>*.
	GA	D'fhéadfadh sé a bheith ina chúis le hailse *<tabhair an bealach nochta má tá sé cruthaithe go cinntitheach nach bealach nochta ar bith eile is cúis leis an nguais>*.
▼M5	HR	Može uzrokovati rak *<navesti način izloženosti ako je nedvojbeno dokazano da niti jedan drugi način izloženosti ne uzrokuje takvu opasnost>*.
▼B	IT	Può provocare il cancro*<indicare la via di esposizione se è accertato che nessun'altra via di esposizione comporta il medesimo pericolo>*.
	LV	Var izraisīt vēzi *<norādīt iedarbības ceļu, ja ir nepārprotami pierādīts, ka citi iedarbības ceļi nerada bīstamību>*.
	LT	Gali sukelti vėžį *<nurodyti veikimo būdą, jeigu įtikinamai nustatyta, kad kiti veikimo būdai nepavojingi>*.
	HU	Rákot okozhat *< meg kell adni az expozíciós útvonalat, ha meggyőzően bizonyított, hogy más expozíciós útvonal nem okozza a veszélyt >*.
	MT	Jista' jikkawża l-kanċer <semmi l-mod ta' espożizzjoni jekk ikun pruvat b'mod konklużiv li l-ebda mod ta' espożizzjoni ieħor ma jikkawża l-periklu>.
	NL	Kan kanker veroorzaken *<blootstellingsroute vermelden indien afdoende bewezen is dat het gevaar bij andere blootstellingsroutes niet aanwezig is>*
	PL	Może powodować raka *<podać drogę narażenia, jeżeli definitywnie udowodniono, że inna droga narażenia nie powoduje zagrożenia>*.
	PT	Pode provocar cancro *<indicar a via de exposição se existirem provas concludentes de que o perigo não decorre de nenhuma outra via de exposição>*.
	RO	Poate provoca cancer *<indicați calea de expunere, dacă există probe concludente că nicio altă cale de expunere nu provoacă acest pericol>*.

▼**B**

H350	Език	3.6 - Канцерогенност, категория на опасност 1A, 1B
	SK	Môže spôsobiť rakovinu *<uveďte spôsob expozície, ak sa presvedčivo preukáže, že iné spôsoby expozície nevyvolávajú nebezpečenstvo>*.
	SL	Lahko povzroči raka *<navesti način izpostavljenosti, če je prepričljivo dokazano, da noben drug način izpostavljenosti ne povzroča takšne nevarnosti>*.
	FI	Saattaa aiheuttaa syöpää *<mainitaan altistumisreitti, jos on kiistatta osoitettu, että vaara ei voi aiheutua muiden altistumisreittien kautta>*.
	SV	Kan orsaka cancer *<ange exponeringsväg om det är definitivt bevisat att faran inte kan orsakas av några andra exponeringsvägar>*.

H351	Език	3.6 - Канцерогенност, категория на опасност 2
	BG	Предполага се, че причинява рак *< да се посочи пътят на експозицията, ако е доказано убедително, че няма друг път на експозиция, който води до същата опасност >*.
	ES	Se sospecha que provoca cáncer *<indíquese la vía de exposición si se se ha demostrado concluyentemente que el peligro no se produce por ninguna otra vía>*.
	CS	Podezření na vyvolání rakoviny *<uveďte cestu expozice, je-li přesvědčivě prokázáno, že ostatní cesty expozice nejsou nebezpečné>*.
	DA	Mistænkt for at fremkalde kræft *<angiv eksponeringsvej, hvis det er endeligt påvist, at faren ikke kan frembringes ad nogen anden eksponeringsvej>*.
	DE	Kann vermutlich Krebs erzeugen *<Expositionsweg angeben, sofern schlüssig belegt ist, dass diese Gefahr bei keinem anderen Expositionsweg besteht>*.
	ET	Arvatavasti põhjustab vähktõbe *<märkida kokkupuuteviis, kui on veenvalt tõestatud, et muud kokkupuuteviisid ei ole ohtlikud>*.
	EL	Ύποπτο για πρόκληση καρκίνου *<αναφέρεται η οδός έκθεσης αν έχει αποδειχθεί αδιαμφισβήτητα ότι δεν υπάρχει κίνδυνος από τις άλλες οδούς έκθεσης>*.
	EN	►**C3** Suspected of causing cancer *<state route of exposure if it is conclusively proven that no other routes of exposure cause the hazard>*. ◄
	FR	Susceptible de provoquer le cancer *<indiquer la voie d'exposition s'il est formellement prouvé qu'aucune autre voie d'exposition ne conduit au même danger>*.
	GA	Ceaptar go bhféadfadh sé a bheith ina chúis le hailse *<tabhair an bealach nochta má tá sé cruthaithe go cinntitheach nach bealach nochta ar bith eile is cúis leis an nguais>*.
▼**M5**	HR	Sumnja na moguće uzrokovanje raka *<navesti način izloženosti ako je nedvojbeno dokazano da niti jedan drugi način izloženosti ne uzrokuje takvu opasnost>*.

▼B

H351	Език	3.6 - Канцерогенност, категория на опасност 2
	IT	Sospettato di provocare il cancro <*indicare la via di esposizione se è accertato che nessun'altra via di esposizione comporta il medesimo pericolo*>.
	LV	Ir aizdomas, ka var izraisīt vēzi <*norādīt iedarbības ceļu, ja ir nepārprotami pierādīts, ka citi iedarbības ceļi nerada bīstamību*>.
	LT	Įtariama, kad sukelia vėžį <*nurodyti veikimo būdą, jeigu įtikinamai nustatyta, kad kiti veikimo būdai nepavojingi*>.
	HU	Feltehetően rákot okoz < *meg kell adni az expozíciós útvonalat, ha meggyőzően bizonyított, hogy más expozíciós útvonal nem okozza a veszélyt* >.
	MT	Suspettat li jikkawża l-kanċer <ara l-mod ta' espożizzjoni jekk ikun pruvat b'mod konklużiv li l-ebda mod ta' espożizzjoni ieħor ma jikkawża l-periklu >.
	NL	Verdacht van het veroorzaken van kanker <*blootstellingsroute vermelden indien afdoende bewezen is dat het gevaar bij andere blootstellingsroutes niet aanwezig is*>.
	PL	Podejrzewa się, że powoduje raka <*podać drogę narażenia, jeżeli definitywnie udowodniono, że inna droga narażenia nie powoduje zagrożenia*>.
	PT	Suspeito de provocar cancro <*indicar a via de exposição se existirem provas concludentes de que o perigo não decorre de nenhuma outra via de exposição*>.
	RO	Susceptibil de a provoca cancer <*indicați calea de expunere, dacă există probe concludente că nicio altă cale de expunere nu provoacă acest pericol*>.
	SK	Podozrenie, že spôsobuje rakovinu <*uveďte spôsob expozície, ak sa presvedčivo preukáže, že iné spôsoby expozície nevyvolávajú nebezpečenstvo*>.
	SL	Sum povzročitve raka <*navesti način izpostavljenosti, če je prepričljivo dokazano, da noben drug način izpostavljenosti ne povzroča takšne nevarnosti*>.
	FI	Epäillään aiheuttavan syöpää <*mainitaan altistumisreitti, jos on kiistatta osoitettu, että vaara ei voi aiheutua muiden altistumisreittien kautta*>.
	SV	Misstänks kunna orsaka cancer <*ange exponeringsväg om det är definitivt bevisat att faran inte kan orsakas av några andra exponeringsvägar*>.

H360	Език	3.7 — Токсичност за репродукцията, категория на опасност 1A, 1B
	BG	Може да увреди оплодителната способност или плода < *да се посочи конкретното въздействие, ако е известно* > < *да се посочи пътят на експозицията, ако е доказано убедително, че няма друг път на експозиция, който води до същата опасност* >.

▼B

H360	Език	3.7 — Токсичност за репродукцията, категория на опасност 1A, 1B
	ES	Puede perjudicar la fertilidad o dañar al feto <*indíquese el efecto específico si se conoce*> <*indíquese la vía de exposición si se ha demostrado concluyentemente que el peligro no se produce por ninguna otra vía*>.
	CS	Může poškodit reprodukční schopnost nebo plod v těle matky <*uveďte specifický účinek, je-li znám*> <*uveďte cestu expozice, je-li přesvědčivě prokázáno, že ostatní cesty expozice nejsou nebezpečné*>.
	DA	Kan skade forplantningsevnen eller det ufødte barn <*angiv specifik effekt, hvis kendt*> <*angiv eksponeringsvej, hvis det er endeligt påvist, at faren ikke kan frembringes ad nogen anden eksponeringsvej*>.
	DE	Kann die Fruchtbarkeit beeinträchtigen oder das Kind im Mutterleib schädigen <*konkrete Wirkung angeben, sofern bekannt*> <*Expositionsweg angeben, sofern schlüssig belegt ist, dass die Gefahr bei keinem anderen Expositionsweg besteht*>.
	ET	Võib kahjustada viljakust või loodet <*märkida spetsiifiline toime, kui see on teada*> <*märkida kokkupuuteviis, kui on veenvalt tõestatud, et muud kokkupuuteviisid ei ole ohtlikud*>.
	EL	Μπορεί να βλάψει τη γονιμότητα ή το έμβρυο <*αναφέρεται η ειδική επίπτωση εάν είναι γνωστή*> <*αναφέρεται η οδός έκθεσης αν έχει αποδειχθεί αδιαμφισβήτητα ότι δεν υπάρχει κίνδυνος από τις άλλες οδούς έκθεσης*>.
	EN	May damage fertility or the unborn child <*state specific effect if known* > <*state route of exposure if it is conclusively proven that no other routes of exposure cause the hazard*>.
	FR	Peut nuire à la fertilité ou au fœtus <*indiquer l*'effet spécifique s'il est connu> <indiquer la voie d'exposition s'il est formellement prouvé qu'aucune autre voie d'exposition ne conduit au même danger>.
	GA	D'fhéadfadh sé damáiste a dhéanamh do thorthúlacht nó don leanbh sa bhroinn <*tabhair an tsainéifeacht más eol* > <*tabhair an bealach nochta má tá sé cruthaithe go cinntitheach nach bealach nochta ar bith eile is cúis leis an nguais*>.
▼M5	HR	Može štetno djelovati na plodnost ili naškoditi nerođenom djetetu < *navesti konkretan učinak ako je poznat* > <*navesti način izloženosti ako je nedvojbeno dokazano da niti jedan drugi način izloženosti ne uzrokuje takvu opasnost*>.
▼B	IT	Può nuocere alla fertilità o al feto <*indicare l'effetto specifico, se noto*><*indicare la via di esposizione se è accertato che nessun'altra via di esposizione comporta il medesimo pericolo*>.

▼B

H360	Език	3.7 — Токсичност за репродукцията, категория на опасност 1A, 1B
	LV	Var kaitēt auglībai vai nedzimušajam bērnam *<norādīt īpašo ietekmi, ja tā ir zināma> <norādīt iedarbības ceļu, ja ir nepārprotami pierādīts, ka citi iedarbības ceļi nerada bīstamību>*.
	LT	Gali pakenkti vaisingumui arba negimusiam vaikui *<nurodyti konkretų poveikį, jeigu žinomas> <nurodyti veikimo būdą, jeigu įtikinamai nustatyta, kad kiti veikimo būdai nepavojingi>*.
	HU	Károsíthatja a termékenységet vagy a születendő gyermeket *< ha ismert, meg kell adni a konkrét hatást > < meg kell adni az expozíciós útvonalat, ha meggyőzően bizonyított, hogy más expozíciós útvonal nem okozza a veszélyt >*.
	MT	Jista' jagħmel ħsara lill-fertilità jew lit-tarbija li għadha fil-ġuf *<semmi l-effett speċifiku jekk ikun magħruf> <semmi l-mod ta' espożizzjoni jekk ikun pruvat b'mod konklużiv li l-ebda mod ta' espożizzjoni ieħor ma jikkawża l-periklu>*.
	NL	Kan de vruchtbaarheid of het ongeboren kind schaden *<specifiek effect vermelden indien bekend> <blootstellingsroute vermelden indien afdoende bewezen is dat het gevaar bij andere blootstellingsroutes niet aanwezig is>*.
	PL	Może działać szkodliwie na płodność lub na dziecko w łonie matki *<podać szczególny skutek, jeżeli jest znany> <podać drogę narażenia, jeżeli definitywnie udowodniono, że inne drogi narażenia nie stwarzają zagrożenia>*.
	PT	Pode afectar a fertilidade ou o nascituro *<indicar o efeito específico se este for conhecido> <indicar a via de exposição se existirem provas concludentes de que o perigo não decorre de nenhuma outra via de exposição>*.
	RO	Poate dăuna fertilității sau fătului *<indicați efectul specific, dacă este cunoscut><indicați calea de expunere, dacă există probe concludente că nicio altă cale de expunere nu provoacă acest pericol>*.
	SK	Môže spôsobiť poškodenie plodnosti alebo nenarodeného dieťaťa *<uveďte konkrétny účinok, ak je známy > <uveďte spôsob expozície, ak sa presvedčivo preukáže, že iné spôsoby expozície nevyvolávajú nebezpečenstvo>*.
	SL	Lahko škoduje plodnosti ali nerojenemu otroku *<navesti posebni učinek, če je znan> <navesti način izpostavljenosti, če je prepričljivo dokazano, da noben drug način izpostavljenosti ne povzroča takšne nevarnosti>*.
	FI	Saattaa heikentää hedelmällisyyttä tai vaurioittaa sikiötä *<mainitaan tiedetty spesifinen vaikutus> <mainitaan altistumisreitti, jos on kiistatta osoitettu, että vaara ei voi aiheutua muiden altistumisreittien kautta>*.
	SV	Kan skada fertiliteten eller det ofödda barnet *<ange specifik effekt om denna är känd> <ange exponeringsväg om det är definitivt bevisat att faran inte kan orsakas av några andra exponeringsvägar>*.

▼B

H361	Език	3.7 — Токсичност за репродукцията, категория на опасност 2
	BG	Предполага се, че уврежда оплодителната способност или плода < *да се посочи конкретното въздействие, ако е известно* > < *да се посочи пътят на експозицията, ако е доказано убедително, че няма друг път на експозиция, който води до същата опасност* >.
	ES	►C3 Se sospecha que puede perjudicar la fertilidad o dañar el feto ◄ <*indíquese el efecto específico si se conoce*> <*indíquese la vía de exposición si se ha demostrado concluyentemente que el peligro no se produce por ninguna otra vía*>.
	CS	Podezření na poškození reprodukční schopnosti nebo plodu v těle matky <*uveďte specifický účinek, je-li znám*> <*uveďte cestu expozice, je-li přesvědčivě prokázáno, že ostatní cesty expozice nejsou nebezpečné*>.
	DA	Mistænkt for at skade forplantningsevnen eller det ufødte barn <*angiv specifik effekt, hvis kendt*> <*angiv eksponeringsvej, hvis det er endeligt påvist, at faren ikke kan frembringes ad nogen anden eksponeringsvej*>.
	DE	►C3 Kann vermutlich die Fruchtbarkeit beeinträchtigen oder das Kind im Mutterleib schädigen < *konkrete Wirkung angeben, sofern bekannt* > ◄ <*Expositionsweg angeben, sofern schlüssig belegt ist, dass die Gefahr bei keinem anderen Expositionsweg besteht*>
	ET	Arvatavasti kahjustab viljakust või loodet <*märkida spetsiifiline toime, kui see on teada*> <*märkida kokkupuuteviis, kui on veenvalt tõestatud, et muud kokkupuuteviisid ei ole ohtlikud*>.
	EL	Ύποπτο για πρόκληση βλάβης στη γονιμότητα ή στο έμβρυο <*αναφέρεται η ειδική επίπτωση εάν είναι γνωστή*> <*αναφέρεται η οδός έκθεσης αν έχει αποδειχθεί αδιαμφισβήτητα ότι δεν υπάρχει κίνδυνος από τις άλλες οδούς έκθεσης*>.
	EN	Suspected of damaging fertility or the unborn child <*state specific effect if known*> <*state route of exposure if it is conclusively proven that no other routes of exposure cause the hazard*>.
	FR	Susceptible de nuire à la fertilité ou au fœtus <*indiquer l'effet s'il est connu*> <*indiquer la voie d'exposition s'il est formellement prouvé qu'aucune autre voie d'exposition ne conduit au même danger*>.
	GA	Ceaptar go bhféadfadh sé damáiste a dhéanamh do thorthúlacht nó don leanbh sa bhroinn <*tabhair an tsainéifeacht más eol* > <*tabhair an bealach nochta má tá sé cruthaithe go cinntitheach nach bealach nochta ar bith eile is cúis leis an nguais*>.
▼M5	HR	Sumnja na moguće štetno djelovanje na plodnost ili mogućnost štetnog djelovanja na nerođeno dijete <*navesti konkretan učinak ako je poznat* > <*navesti način izloženosti ako je nedvojbeno dokazano da niti jedan drugi način izloženosti ne uzrokuje takvu opasnost*>.

▼B

H361	Език	3.7 — Токсичност за репродукцията, категория на опасност 2
	IT	Sospettato di nuocere alla fertilità o al feto *<indicare l'effetto specifico, se noto> <indicare la via di esposizione se è accertato che nessun'altra via di esposizione comporta il medesimo pericolo>*.
	LV	Ir aizdomas, ka var kaitēt auglībai vai nedzimušajam bērnam *<norādīt īpašo ietekmi, ja tā ir zināma> <norādīt iedarbības ceļu, ja ir nepārprotami pierādīts, ka citi iedarbības ceļi nerada bīstamību>*.
	LT	Įtariama, kad kenkia vaisingumui arba negimusiam vaikui *<nurodyti konkretų poveikį, jeigu žinomas> <nurodyti veikimo būdą, jeigu įtikinamai nustatyta, kad kiti veikimo būdai nepavojingi>*.
	HU	Feltehetően károsítja a termékenységet vagy a születendő gyermeket *< ha ismert, meg kell adni a konkrét hatást > < meg kell adni az expozíciós útvonalat, ha meggyőzően bizonyított, hogy más expozíciós útvonal nem okozza a veszélyt >*.
	MT	Suspettat li jagħmel ħsara lill-fertilità jew lit-tarbija li għadha fil-ġuf *<semmi l-effett speċifiku jekk ikun magħruf> <semmi l-mod ta' espożizzjoni jekk ikun pruvat b'mod konklużiv li l-ebda mod ta' espożizzjoni ieħor ma jikkawża l-periklu >*.
	NL	Kan mogelijks de vruchtbaarheid of het ongeboren kind schaden *<specifiek effect vermelden indien bekend> <blootstellingsroute vermelden indien afdoende bewezen is dat het gevaar bij andere blootstellingsroutes niet aanwezig is>*.
	PL	Podejrzewa się, że działa szkodliwie na płodność lub na dziecko w łonie matki *<podać szczególny skutek, jeżeli jest znany> <podać drogę narażenia, jeżeli definitywnie udowodniono, że inne drogi narażenia nie stwarzają zagrożenia>*.
	PT	Suspeito de afectar a fertilidade ou o nascituro *<indicar o efeito específico se este for conhecido> <indicar a via de exposição se existirem provas concludentes de que o perigo não decorre de nenhuma outra via de exposição>*.
	RO	Susceptibil de a dăuna fertilității sau fătului *<indicați efectul specific, dacă este cunoscut><indicați calea de expunere, dacă există probe concludente că nicio altă cale de expunere nu provoacă acest pericol>*.
	SK	Podozrenie, že spôsobuje poškodenie plodnosti alebo nenarodeného dieťaťa *<uveďte konkrétny účinok, ak je známy > <uveďte spôsob expozície, ak sa presvedčivo preukáže, že iné spôsoby expozície nevyvolávajú nebezpečenstvo>*.
	SL	Sum škodljivosti za plodnost ali nerojenega otroka *<navesti posebni učinek, če je znan> <navesti način izpostavljenosti, če je prepričljivo dokazano, da noben drug način izpostavljenosti ne povzroča takšne nevarnosti>*.

▼B

H361	Език	3.7 — Токсичност за репродукцията, категория на опасност 2
	FI	Epäillään heikentävän hedelmällisyyttä tai vaurioittavan sikiötä *<mainitaan tiedetty spesifinen vaikutus> <mainitaan altistumisreitti, jos on kiistatta osoitettu, että vaara ei voi aiheutua muiden altistumisreittien kautta>*.
	SV	Misstänks kunna skada fertiliteten eller det ofödda barnet *<ange specifik effekt om denna är känd> <ange exponeringsväg om det är definitivt bevisat att faran inte kan orsakas av några andra exponeringsvägar>*.

H362	Език	3.7 — Токсичност за репродукцията, допълнителна категория, ефекти върху или чрез лактацията
	BG	Може да бъде вреден за кърмачета.
	ES	Puede perjudicar a los niños alimentados con leche materna.
	CS	Může poškodit kojence prostřednictvím mateřského mléka.
	DA	Kan skade børn, der ammes.
	DE	Kann Säuglinge über die Muttermilch schädigen.
	ET	Võib kahjustada rinnaga toidetavat last.
	EL	Μπορεί να βλάψει τα βρέφη που τρέφονται με μητρικό γάλα.
	EN	May cause harm to breast-fed children.
	FR	Peut être nocif pour les bébés nourris au lait maternel.
	GA	D'fhéadfadh sé díobháil a dhéanamh do leanaí diúil.
▼M5	HR	Može štetno djelovati na djecu koja se hrane majčinim mlijekom.
▼B	IT	Può essere nocivo per i lattanti allattati al seno.
	LV	Var radīt kaitējumu ar krūti barotam bērnam.
	LT	Gali pakenkti žindomam vaikui.
	HU	A szoptatott gyermeket károsíthatja.
	MT	Jista' jagħmel ħsara lit-tfal imreddgħa.
	NL	Kan schadelijk zijn via borstvoeding.
	PL	Może działać szkodliwie na dzieci karmione piersią.
	PT	Pode ser nocivo para as crianças alimentadas com leite materno.
	RO	Poate dăuna copiilor alăptați la sân.
	SK	Môže spôsobiť poškodenie u dojčených detí.
	SL	Lahko škoduje dojenim otrokom.

▼B

H362	Език	3.7 — Токсичност за репродукцията, допълнителна категория, ефекти върху или чрез лактацията
	FI	Saattaa aiheuttaa haittaa rintaruokinnassa oleville lapsille.
	SV	Kan skada spädbarn som ammas.

H370	Език	3.8 — Специфична токсичност за определени органи — еднократна експозиция, категория на опасност 1
	BG	Причинява увреждане на органите < *или да се посочат всички засегнати органи, ако са известни*> < *да се посочи пътят на експозицията, ако е доказано убедително, че няма друг път на експозиция, който води до същата опасност* >.
	ES	Provoca daños en los órganos <*o indíquense todos los órganos afectados, si se conocen*> <*indíquese la vía de exposición si se ha demostrado concluyentemente que el peligro no se produce por ninguna otra vía*>.
	CS	Způsobuje poškození orgánů <*nebo uvést všechny postižené orgány, jsou-li známy*> <*uveďte cestu expozice, je-li přesvědčivě prokázáno, že ostatní cesty expozice nejsou nebezpečné*>.
	DA	Forårsager organskader <*eller angiv alle berørte organer, hvis de kendes*> <*angiv eksponeringsvej, hvis det er endeligt påvist, at faren ikke kan frembringes ad nogen anden eksponeringsvej*>.
	DE	Schädigt die Organe <*oder alle betroffenen Organe nennen, sofern bekannt*> <*Expositionsweg angeben, sofern schlüssig belegt ist, dass diese Gefahr bei keinem anderen Expositionsweg besteht*>.
	ET	Kahjustab elundeid <*või märkida kõik mõjutatud elundid, kui need on teada*> <*märkida kokkupuuteviis, kui on veenvalt tõestatud, et muud kokkupuuteviisid ei ole ohtlikud*>.
	EL	Προκαλεί βλάβες στα όργανα <*ή αναφέρονται όλα τα όργανα που βλάπτονται, εάν είναι γνωστά*> < *αναφέρεται η οδός έκθεσης αν έχει αποδειχθεί αδιαμφισβήτητα ότι δεν υπάρχει κίνδυνος από τις άλλες οδούς έκθεσης* >.
	EN	Causes damage to organs <*or state all organs affected, if known*> <*state route of exposure if it is conclusively proven that no other routes of exposure cause the hazard*>.
	FR	Risque avéré d'effets graves pour les organes <*ou indiquer tous les organes affectés, s'ils sont connus*> <*indiquer la voie d'exposition s'il est formellement prouvé qu'aucune autre voie d'exposition ne conduit au même danger*>.
	GA	Déanann sé damáiste d'orgáin <*nó tabhair na horgáin go léir a bhuailtear, más eol*> <*tabhair an bealach nochta má tá sé cruthaithe go cinntitheach nach bealach nochta ar bith eile is cúis leis an nguais*>.

▼B

H370	Език	3.8 — Специфична токсичност за определени органи — еднократна експозиция, категория на опасност 1
▼M5	HR	Uzrokuje oštećenje organa *<ili navesti sve organe na koje djeluje ako je poznato> <navesti način izloženosti ako je nedvojbeno dokazano da niti jedan drugi način izloženosti ne uzrokuje takvu opasnost>*.
▼B	IT	Provoca danni agli organi *<o indicare tutti gli organi interessati, se noti> <indicare la via di esposizione se è accertato che nessun'altra via di esposizione comporta il medesimo pericolo>*.
	LV	Rada orgānu bojājumus *<vai norādīt visus skartos orgānus, ja tie ir zināmi> <norādīt iedarbības ceļu, ja ir nepārprotami pierādīts, ka citi iedarbības ceļi nerada bīstamību>*.
	LT	Kenkia organams *<arba nurodyti visus veikiamus organus, jeigu žinomi> <nurodyti veikimo būdą, jeigu įtikinamai nustatyta, kad kiti veikimo būdai nepavojingi>*.
	HU	Károsítja a szerveket *< vagy meg kell adni az összes érintett szervet, ha ismertek > < meg kell adni az expozíciós útvonalat, ha meggyőzően bizonyított, hogy más expozíciós útvonal nem okozza a veszélyt >*.
	MT	Jagħmel ħsara lill-organi *<jew semmi l-organi kollha affettwati, jekk ikunu magħrufa> <semmi l-mod ta' espożizzjoni jekk ikun pruvat b'mod konklużiv li l-ebda mod ta' espożizzjoni ieħor ma jikkawża l-periklu>*.
	NL	Veroorzaakt schade aan organen *<of alle betrokken organen vermelden indien bekend> <blootstellingsroute vermelden indien afdoende bewezen is dat het gevaar bij andere blootstellingsroutes niet aanwezig is>*.
	PL	Powoduje uszkodzenie narządów *<podać szczególny skutek, jeśli jest znany> <podać drogę narażenia, jeżeli udowodniono, że inne drogi narażenia nie stwarzają zagrożenia>*.
	PT	Afecta os órgãos *<ou indicar todos os órgãos afectados, se forem conhecidos> <indicar a via de exposição se existirem provas concludentes de que o perigo não decorre de nenhuma outra via de exposição>*.
	RO	Provoacă leziuni ale organelor *<sau indicați toate organele afectate, dacă sunt cunoscute> <indicați calea de expunere, dacă există probe concludente că nicio altă cale de expunere nu provoacă acest pericol>*.
	SK	Spôsobuje poškodenie orgánov *<alebo uveďte všetky zasiahnuté orgány, ak sú známe> <uveďte spôsob expozície, ak sa presvedčivo preukáže, že iné spôsoby expozície nevyvolávajú nebezpečenstvo>*.
	SL	Škoduje organom *<ali navesti vse organe, na katere vpliva, če je znano> <navesti način izpostavljenosti, če je prepričljivo dokazano, da noben drug način izpostavljenosti ne povzroča takšne nevarnosti>*.

▼B

H370	Език	3.8 — Специфична токсичност за определени органи — еднократна експозиция, категория на опасност 1
	FI	Vahingoittaa elimiä *<tai mainitaan kaikki tiedetyt kohde-elimet> <mainitaan altistumisreitti, jos on kiistatta osoitettu, että vaara ei voi aiheutua muiden altistumisreittien kautta>*.
	SV	Orsakar organskador *<eller ange vilka organ som påverkas om detta är känt> <ange exponeringsväg om det är definitivt bevisat att faran inte kan orsakas av några andra exponeringsvägar>*.

H371	Език	3.8 — Специфична токсичност за определени органи — единократна експозиция, категория на опасност 2
	BG	Може да причини увреждане на органите *< или да се посочат всички засегнати органи, ако са известни> < да се посочи пътят на експозицията, ако е доказано убедително, че няма друг път на експозиция, който води до същата опасност >*.
	ES	Puede provocar daños en los órganos *<o indíquense todos los órganos afectados, si se conocen> <indíquese la vía de exposición si se ha demostrado concluyentemente que el peligro no se produce por ninguna otra vía>*.
	CS	Může způsobit poškození orgánů *<nebo uvést všechny postižené orgány, jsou-li známy> <uveďte cestu expozice, je-li přesvědčivě prokázáno, že ostatní cesty expozice nejsou nebezpečné>*.
	DA	Kan forårsage organskader *<eller angiv alle berørte organer, hvis de kendes> <angiv eksponeringsvej, hvis det er endeligt påvist, at faren ikke kan frembringes ad nogen anden eksponeringsvej>*.
	DE	Kann die Organe schädigen *<oder alle betroffenen Organe nennen, sofern bekann> <Expositionsweg angeben, sofern schlüssig belegt ist, dass diese Gefahr bei keinem anderen Expositionsweg besteht>*.
	ET	Võib kahjustada elundeid *<või märkida kõik mõjutatud elundid, kui need on teada> <märkida kokkupuuteviis, kui on veenvalt tõestatud, et muud kokkupuuteviisid ei ole ohtlikud>*.
	EL	Μπορεί να προκαλέσει βλάβες στα όργανα *<ή αναφέρονται όλα τα όργανα που βλάπτονται, εάν είναι γνωστά> <αναφέρεται η οδός έκθεσης αν έχει αποδειχθεί αδιαμφισβήτητα ότι δεν υπάρχει κίνδυνος από τις άλλες οδούς έκθεσης>*.
	EN	May cause damage to organs *<or state all organs affected, if known> <state route of exposure if it is conclusively proven that no other routes of exposure cause the hazard>*.
	FR	Risque présumé d'effets graves pour les organes *<ou indiquer tous les organes affectés, s'ils sont connus> <indiquer la voie d'exposition s'il est formellement prouvé qu'aucune autre voie d'exposition ne conduit au même danger>*.

▼B

H371	Език	3.8 — Специфична токсичност за определени органи — единократна експозиция, категория на опасност 2
	GA	D'fhéadfadh damáiste a dhéanamh d'orgáin *<nó tabhair na horgáin go léir a bhuailtear, más eol> <tabhair an bealach nochta má tá sé cruthaithe go cinntitheach nach bealach nochta ar bith eile is cúis leis an nguais>*.
▼M5	HR	Može uzrokovati oštećenje organa *<ili navesti sve organe na koje djeluje ako je poznato> <navesti način izloženosti ako je nedvojbeno dokazano da niti jedan drugi način izloženosti ne uzrokuje takvu opasnost>*.
▼B	IT	Può provocare danni agli organi *<o indicare tutti gli organi interessati, se noti> <indicare la via di esposizione se è accertato che nessun'altra via di esposizione comporta il medesimo pericolo>*.
	LV	Var izraisīt orgānu bojājumus *<vai norādīt visus skartos orgānus, ja tie ir zināmi> <norādīt iedarbības ceļu, ja ir nepārprotami pierādīts, ka citi iedarbības ceļi nerada bīstamību>*.
	LT	Gali pakenkti organams *<arba nurodyti visus veikiamus organus, jeigu žinomi> <nurodyti veikimo būdą, jeigu įtikinamai nustatyta, kad kiti veikimo būdai nepavojingi>*.
	HU	Károsíthatja a szerveket *< vagy meg kell adni az összes érintett szervet, ha ismertek > < meg kell adni az expozíciós útvonalat, ha meggyőzően bizonyított, hogy más expozíciós útvonal nem okozza a veszélyt >*.
	MT	Jista' jikkawża ħsara lill-organi *<jew semmi l-organi kollha affettwati, jekk ikunu magħrufa> <semmi l-mod ta' espożizzjoni jekk ikun pruvat b'mod konklużiv li l-ebda mod ta' espożizzjoni ieħor ma jikkawża l-periklu>*.
	NL	Kan schade aan organen *<of alle betrokken organen vermelden indien bekend>* veroorzaken *<blootstellingsroute vermelden indien afdoende bewezen is dat het gevaar bij andere blootstellingsroutes niet aanwezig is>*.
	PL	Może powodować uszkodzenie narządów *<podać wszystkie znane narządy, których to dotyczy> <podać drogę narażenia, jeżeli udowodniono, że inne drogi narażenia nie stwarzają zagrożenia>*.
	PT	Pode afectar os órgãos *<ou indicar todos os órgãos afectados, se forem conhecidos> <indicar a via de exposição se existirem provas concludentes de que o perigo não decorre de nenhuma outra via de exposição>*.
	RO	Poate provoca leziuni ale organelor *<sau indicați toate organele afectate, dacă sunt cunoscute> <indicați calea de expunere, dacă există probe concludente că nicio altă cale de expunere nu provoacă acest pericol>*.
	SK	Môže spôsobiť poškodenie orgánov *<alebo uveďte všetky zasiahnuté orgány, ak sú známe> <uveďte spôsob expozície, ak sa presvedčivo preukáže, že iné spôsoby expozície nevyvolávajú nebezpečenstvo>*.

▼B

H371	Език	3.8 — Специфична токсичност за определени органи — единократна експозиция, категория на опасност 2
	SL	Lahko škoduje organom *<ali navesti vse organe, na katere vpliva, če je znano> <navesti način izpostavljenosti, če je prepričljivo dokazano, da noben drug način izpostavljenosti ne povzroča takšne nevarnosti>*.
	FI	Saattaa vahingoittaa elimiä *<tai mainitaan kaikki tiedetyt kohde-elimet> <mainitaan altistumisreitti, jos on kiistatta osoitettu, että vaara ei voi aiheutua muiden altistumisreittien kautta>*.
	SV	Kan orsaka organskador *<eller ange vilka organ som påverkas om detta är känt> <ange exponeringsväg om det är definitivt bevisat att faran inte kan orsakas av några andra exponeringsvägar>*.

H372	Език	3.9 — Специфична токсичност за определени органи — повтаряща се експозиция, категория на опасност 1
	BG	Причинява увреждане на органите *< или да се посочат всички засегнати органи, ако са известни >* посредством *продължителна или повтаряща се експозиция < да се посочи пътят на експозицията, ако е доказано убедително, че няма друг път на експозиция, който води до същата опасност >*.
	ES	Provoca daños en los órganos *<indíquense todos los órganos afectados, si se conocen>* tras exposiciones prolongadas o repetidas *<indíquese la vía de exposición si se ha demostrado concluyentemente que el peligro no se produce por ninguna otra vía>*.
	CS	Způsobuje poškození orgánů *<nebo uvést všechny postižené orgány, jsou-li známy>* při prodloužené nebo opakované expozici *<uveďte cestu expozice, je-li přesvědčivě prokázáno, že ostatní cesty expozice nejsou nebezpečné>*.
	DA	Forårsager organskader *<eller angiv alle berørte organer, hvis de kendes>* ved længerevarende eller gentagen eksponering *<angiv eksponeringsvej, hvis det er endeligt påvist, at faren ikke kan frembringes ad nogen anden eksponeringsvej>*.
	DE	Schädigt die Organe *<alle betroffenen Organe nennen>* bei längerer oder wiederholter Exposition *<Expositionsweg angeben, wenn schlüssig belegt ist, dass diese Gefahr bei keinem anderen Expositionsweg besteht>*.
	ET	Kahjustab elundeid *<või märkida kõik mõjutatud elundid, kui need on teada>* pikaajalisel või korduval kokkupuutel *<märkida kokkupuuteviis, kui on veenvalt tõestatud, et muud kokkupuuteviisid ei ole ohtlikud>*.
	EL	Προκαλεί βλάβες στα όργανα *<ή αναφέρονται όλα τα όργανα που βλάπτονται, εάν είναι γνωστά>* ύστερα από παρατεταμένη ή επανειλημμένη έκθεση *< αναφέρεται η οδός έκθεσης αν έχει αποδειχθεί αδιαμφισβήτητα ότι δεν υπάρχει κίνδυνος από τις άλλες οδούς έκθεσης >*.

▼B

H372	Език	3.9 — Специфична токсичност за определени органи — повтаряща се експозиция, категория на опасност 1
	EN	Causes damage to organs <*or state all organs affected, if known*> through prolonged or repeated exposure <*state route of exposure if it is conclusively proven that no other routes of exposure cause the hazard*>.
	FR	Risque avéré d'effets graves pour les organes <*indiquer tous les organes affectés, s'ils sont connus*> à la suite d'expositions répétées ou d'une exposition prolongée <*indiquer la voie d'exposition s'il est formellement prouvé qu'aucune autre voie d'exposition ne conduit au même danger*>.
	GA	Déanann damáiste d'orgáin <*nó tabhair na horgáin go léir a bhuailtear, más eol*> trí nochtadh fada nó ilnochtadh <tabhair *an bealach nochta má tá sé cruthaithe go cinntitheach nach bealach nochta ar bith eile is cúis leis an nguais*>.
▼M5	HR	Uzrokuje oštećenje organa <*ili navesti sve organe na koje djeluje ako je poznato*> tijekom produljene ili ponavljane izloženosti <*navesti način izloženosti ako je nedvojbeno dokazano da niti jedan drugi način izloženosti ne uzrokuje takvu opasnost*>.
▼B	IT	Provoca danni agli organi <*o indicare tutti gli organi interessati, se noti*> in caso di esposizione prolungata o ripetuta <*indicare la via di esposizione se è accertato che nessun'altra via di esposizione comporta il medesimo pericolo*>.
	LV	Izraisa orgānu bojājumus <*vai norādīt visus skartos orgānus, ja tie ir zināmi*> ilgstošas vai atkārtotas iedarbības rezultātā <*norādīt iedarbības ceļu, ja ir nepārprotami pierādīts, ka citi iedarbības ceļi nerada bīstamību*>.
	LT	Kenkia organams <*arba nurodyti visus veikiamus organus, jeigu žinoma*>, jeigu medžiaga veikia ilgai arba kartotinai <*nurodyti veikimo būdą, jeigu įtikinamai nustatyta, kad kiti veikimo būdai nepavojingi*>.
	HU	Ismétlődő vagy hosszabb expozíció esetén < *meg kell adni az expozíciós útvonalat, ha meggyőzően bizonyított, hogy más expozíciós útvonal nem okozza a veszélyt* > károsítja a szerveket < *vagy meg kell adni az összes érintett szervet, ha ismertek* >.
	MT	Jikkawża ħsara lill-organi <*jew semmi l-organi kollha affettwati, jekk ikunu magħrufa*> *minħabba espożizzjoni fit-tul jew ripetuta <semmi l-mod ta' espożizzjoni jekk ikun pruvat b'mod konklużiv li l-ebda mod ta' espożizzjoni ieħor ma jikkawża l-periklu*>.
	NL	Veroorzaakt schade aan organen <*of alle betrokken organen vermelden indien bekend*> bij langdurige of herhaalde blootstelling <*blootstellingsroute vermelden indien afdoende bewezen is dat het gevaar bij andere blootstellingsroutes niet aanwezig is*>.

▼B

H372	Език	3.9 — Специфична токсичност за определени органи — повтаряща се експозиция, категория на опасност 1
	PL	Powoduje uszkodzenie narządów *<podać wszystkie znane narządy, których to dotyczy >* poprzez długotrwałe lub powtarzane narażenie *<podać drogę narażenia, jeżeli udowodniono, że inne drogi narażenia nie stwarzają zagrożenia>*.
	PT	Afecta os órgãos *<ou indicar todos os órgãos afectados, se forem conhecidos>* após exposição prolongada ou repetida *<indicar a via de exposição se existirem provas concludentes de que o perigo não decorre de nenhuma outra via de exposição>*.
	RO	Provoacă leziuni ale organelor *<sau indicați toate organele afectate, dacă sunt cunoscute>* în caz de expunere prelungită sau repetată *<indicați calea de expunere, dacă există probe concludente că nicio altă cale de expunere nu provoacă acest pericol>*.
	SK	Spôsobuje poškodenie orgánov *<alebo uveďte všetky zasiahnuté orgány, ak sú známe>*pri dlhšej alebo opakovanej expozícii *<uveďte spôsob expozície, ak sa presvedčivo preukáže, že iné spôsoby expozície nevyvolávajú nebezpečenstvo>*.
	SL	Škoduje organom *<ali navesti vse organe, na katere vpliva, če je znano>* pri dolgotrajni ali ponavljajoči se izpostavljenosti *<navesti način izpostavljenosti, če je prepričljivo dokazano, da noben drug način izpostavljenosti ne povzroča takšne nevarnosti>*.
	FI	Vahingoittaa elimiä *<tai mainitaan kaikki tiedetyt kohde-elimet>* pitkäaikaisessa tai toistuvassa altistumisessa *<mainitaan altistumisreitti, jos on kiistatta osoitettu, että vaara ei voi aiheutua muiden altistumisreittien kautta>*.
	SV	Orsakar organskador *<eller ange vilka organ som påverkas om detta är känt>* genom lång eller upprepad exponering *<ange exponeringsväg om det är definitivt bevisat att faran inte kan orsakas av några andra exponeringsvägar>*.

H373	Език	3.9 — Специфична токсичност за определени органи — повтаряща се експозиция, категория на опасност 2
	BG	Може да причини увреждане на органите *< или да се посочат всички засегнати органи, ако са известни >* при продължителна или повтаряща се експозиция *< да се посочи пътят на експозицията, ако е доказано убедително, че няма друг път на експозиция, който води до същата опасност >*.
	ES	Puede provocar daños en los órganos *<indíquense todos los órganos afectados, si se conocen>* tras exposiciones prolongadas o repetidas *<indíquese la vía de exposición si se ha demostrado concluyentemente que el peligro no se produce por ninguna otra vía>*.

▼B

H373	Език	3.9 — Специфична токсичност за определени органи — повтаряща се експозиция, категория на опасност 2
	CS	Může způsobit poškození orgánů *<nebo uvést všechny postižené orgány, jsou-li známy>* při prodloužené nebo opakované expozici *<uveďte cestu expozice, je-li přesvědčivě prokázáno, že ostatní cesty expozice nejsou nebezpečné>*.
	DA	Kan forårsage organskader *<eller angiv alle berørte organer, hvis de kendes>* ved længerevarende eller gentagen eksponering *<angiv eksponeringsvej, hvis det er endeligt påvist, at faren ikke kan frembringes ad nogen anden eksponeringsvej>*.
	DE	Kann die Organe schädigen *<alle betroffenen Organe nennen, sofern bekannt>* bei längerer oder wiederholter Exposition *<Expositionsweg angeben, wenn schlüssig belegt ist, dass diese Gefahr bei keinem anderen Expositionsweg besteht>*.
	ET	Võib kahjustada elundeid *<või märkida kõik mõjutatud elundid, kui need on teada>* pikaajalisel või korduval kokkupuutel *<märkida kokkupuuteviis, kui on veenvalt tõestatud, et muud kokkupuuteviisid ei ole ohtlikud>*.
	EL	Μπορεί να προκαλέσει βλάβες στα όργανα *<ή αναφέρονται όλα τα όργανα που βλάπτονται, εάν είναι γνωστά>* ύστερα από παρατεταμένη ή επανειλημμένη έκθεση *<αναφέρεται η οδός έκθεσης αν έχει αποδειχθεί αδιαμφισβήτητα ότι δεν υπάρχει κίνδυνος από τις άλλες οδούς έκθεσης>*.
	EN	May cause damage to organs *<or state all organs affected, if known>* through prolonged or repeated exposure *<state route of exposure if it is conclusively proven that no other routes of exposure cause the hazard>*.
	FR	Risque présumé d'effets graves pour les organes *<ou indiquer tous les organes affectés, s'ils sont connus>* à la suite d'expositions répétées ou d'une exposition prolongée *<indiquer la voie d'exposition s'il est formellement prouvé qu'aucune autre voie d'exposition ne conduit au même danger>*.
	GA	D'fhéadfadh sé damáiste a dhéanamh d'orgáin *<nó tabhair na horgáin go léir a bhuailtear, más eol>* trí nochtadh fada nó ilnochtadh *<tabhair an bealach nochta má tá sé cruthaithe go cinntitheach nach bealach nochta ar bith eile is cúis leis an nguais>*.
▼M5	HR	Može uzrokovati oštećenje organa *<ili navesti sve organe na koje djeluje ako je poznato>* tijekom produljene ili ponavljane izloženosti *<navesti način izloženosti ako je nedvojbeno dokazano da niti jedan drugi način izloženosti ne uzrokuje takvu opasnost>*.
▼B	IT	Può provocare danni agli organi *<o indicare tutti gli organi interessati, se noti>* in caso di esposizione prolungata o ripetuta *<indicare la via di esposizione se è accertato che nessun'altra via di esposizione comporta il medesimo pericolo>*.

▼B

H373	Език	3.9 — Специфична токсичност за определени органи — повтаряща се експозиция, категория на опасност 2
	LV	Var izraisīt orgānu bojājumus *<vai norādīt visus skartos orgānus, ja tie ir zināmi>* ilgstošas vai atkārtotas iedarbības rezultātā *<norādīt iedarbības ceļu, ja ir nepārprotami pierādīts, ka citi iedarbības ceļi nerada bīstamību>*.
	LT	Gali pakenkti organams *<arba nurodyti visus veikiamus organus, jeigu žinomi>*, jeigu medžiaga veikia ilgai arba kartotinai *<nurodyti veikimo būdą, jeigu įtikinamai nustatyta, kad kiti veikimo būdai nepavojingi>*.
	HU	Ismétlődő vagy hosszabb expozíció esetén *< meg kell adni az expozíciós útvonalat, ha meggyőzően bizonyított, hogy más expozíciós útvonal nem okozza a veszélyt >* károsíthatja a szerveket *> vagy meg kell adni az összes érintett szervet, ha ismertek >*.
	MT	Jista' jikkawża ħsara lill-organi *<jew semmi l-organi kollha affettwati, jekk ikunu magħrufa> minħabba espożizzjoni fit-tul jew ripetuta <semmi l-mod ta' espożizzjoni jekk ikun pruvat b'mod konklużiv li l-ebda mod ta' espożizzjoni ieħor ma jikkawża l-periklu>*.
	NL	Kan schade aan organen *<of alle betrokken organen vermelden indien bekend>* veroorzaken bij langdurige of herhaalde blootstelling *<blootstellingsroute vermelden indien afdoende bewezen is dat het gevaar bij andere blootstellingsroutes niet aanwezig is>*.
	PL	Może powodować uszkodzenie narządów *<podać wszystkie znane narządy, których to dotyczy >* poprzez długotrwałe lub narażenie powtarzane *<podać drogę narażenia, jeśli udowodniono, że inne drogi narażenia nie stwarzają zagrożenia>*.
	PT	Pode afectar os órgãos *<ou indicar todos os órgãos afectados, se forem conhecidos>* após exposição prolongada ou repetida *<indicar a via de exposição se existirem provas concludentes de que o perigo não decorre de nenhuma outra via de exposição>*.
	RO	Poate provoca leziuni ale organelor *<sau indicați toate organele afectate, dacă sunt cunoscute>* în caz de expunere prelungită sau repetată *<indicați calea de expunere, dacă există probe concludente că nicio altă cale de expunere nu provoacă acest pericol>*.
	SK	Môže spôsobiť poškodenie orgánov *<alebo uveďte všetky zasiahnuté orgány, ak sú známe>*pri dlhšej alebo opakovanej expozícii *<uveďte spôsob expozície, ak sa presvedčivo preukáže, že iné spôsoby expozície nevyvolávajú nebezpečenstvo>*.
	SL	Lahko škoduje organom *<ali navesti vse organe, na katere vpliva, če je znano>* pri dolgotrajni ali ponavljajoči se izpostavljenosti *<navesti način izpostavljenosti, če je prepričljivo dokazano, da noben drug način izpostavljenosti ne povzroča takšne nevarnosti>*.

▼B

H373	Език	3.9 — Специфична токсичност за определени органи — повтаряща се експозиция, категория на опасност 2
	FI	Saattaa vahingoittaa elimiä *<tai mainitaan kaikki tiedetyt kohde-elimet>* pitkäaikaisessa tai toistuvassa altistumisessa *<mainitaan altistumisreitti, jos on kiistatta osoitettu, että vaara ei voi aiheutua muiden altistumisreittien kautta>*
	SV	Kan orsaka organskador *<eller ange vilka organ som påverkas om detta är känt>* genom lång eller upprepad exponering *<ange exponeringsväg om det är definitivt bevisat att faran inte kan orsakas av några andra exponeringsvägar>*.

▼M2

H300 + H310	Език	3.1 — Остра токсичност (орална) и остра токсичност (дермална), категория на опасност 1, 2
	BG	Смъртоносен при поглъщане или при контакт с кожата
	ES	Mortal en caso de ingestión o en contacto con la piel
	CS	Při požití nebo při styku s kůží může způsobit smrt
	DA	Livsfarlig ved indtagelse eller hudkontakt
	DE	Lebensgefahr bei Verschlucken oder Hautkontakt
	ET	Allaneelamisel või nahale sattumisel surmav
	EL	Θανατηφόρο σε περίπτωση κατάποσης ή σε επαφή με το δέρμα
	EN	Fatal if swallowed or in contact with skin
	FR	Mortel par ingestion ou par contact cutané
	GA	Ábhar marfach é seo má shlogtar é nó má theagmhaíonn leis an gcraiceann

▼M5

	HR	Smrtonosno ako se proguta ili u dodiru s kožom

▼M2

	IT	Mortale in caso di ingestione o a contatto con la pelle
	LV	Var izraisīt nāvi, ja norīts vai saskaras ar ādu
	LT	Mirtina prarijus arba susilietus su oda
	HU	Lenyelve vagy bőrrel érintkezve halálos
	MT	Fatali jekk tinbela' jew tmiss mal-ġilda
	NL	Dodelijk bij inslikken en bij contact met de huid
	PL	Grozi śmiercią po połknięciu lub w kontakcie ze skórą
	PT	Mortal por ingestão ou contacto com a pele

▼M2

H300 + H310	Език	3.1 — Остра токсичност (орална) и остра токсичност (дермална), категория на опасност 1, 2
	RO	Mortal în caz de înghiţire sau în contact cu pielea
	SK	Pri požití alebo styku s kožou môže spôsobiť smrť
	SL	Smrtno pri zaužitju ali v stiku s kožo
	FI	Tappavaa nieltynä tai joutuessaan iholle
	SV	Dödligt vid förtäring eller vid hudkontakt

H300 + H330	Език	3.1 — Остра токсичност (орална) и остра токсичност (инхалационна), категория на опасност 1, 2
	BG	Смъртоносен при поглъщане или при вдишване
	ES	Mortal en caso de ingestión o inhalación
	CS	Při požití nebo při vdechování může způsobit smrt
	DA	Livsfarlig ved indtagelse eller indånding
	DE	Lebensgefahr bei Verschlucken oder Einatmen
	ET	Allaneelamisel või sissehingamisel surmav
	EL	Θανατηφόρο σε περίπτωση κατάποσης ή σε περίπτωση εισπνοής
	EN	Fatal if swallowed or if inhaled
	FR	Mortel par ingestion ou par inhalation
	GA	Ábhar marfach é seo má shlogtar é nó má theagmhaíonn leis an gcraiceann

▼M5

	HR	Smrtonosno ako se proguta ili ako se udiše

▼M2

	IT	Mortale se ingerito o inalato
	LV	Var izraisīt nāvi, ja norīts vai iekļūst elpceļos
	LT	Mirtina prarijus arba įkvėpus
	HU	Lenyelve vagy belélegezve halálos

▼M2

H300 + H330	Език	3.1 — Остра токсичност (орална) и остра токсичност (инхалационна), категория на опасност 1, 2
	MT	Fatali jekk tinbela’ jew tittieħed bin-nifs
	NL	Dodelijk bij inslikken en bij inademing
	PL	Grozi śmiercią po połknięciu lub w następstwie wdychania
	PT	Mortal por ingestão ou inalação
	RO	Mortal în caz de înghițire sau inhalare
	SK	Pri požití alebo vdýchnutí môže spôsobiť smrť
	SL	Smrtno pri zaužitju ali vdihavanju
	FI	Tappavaa nieltynä tai hengitettynä
	SV	Dödligt vid förtäring eller inandning

H310 + H330	Език	3.1 — Остра токсичност (дермална) и остра токсичност (инхалационна), категория на опасност 1, 2
	BG	Смъртоносен при контакт с кожата или при вдишване
	ES	Mortal en contacto con la piel o si se inhala
	CS	Při styku s kůží nebo při vdechování může způsobit smrt
	DA	Livsfarlig ved hudkontakt eller indånding
	DE	Lebensgefahr bei Hautkontakt oder Einatmen
	ET	Nahale sattumisel või sissehingamisel surmav
	EL	Θανατηφόρο σε επαφή με το δέρμα ή σε περίπτωση εισπνοής
	EN	Fatal in contact with skin or if inhaled
	FR	Mortel par contact cutané ou par inhalation
	GA	Ábhar marfach é seo má theagmhaíonn leis an gcraiceann nó má ionanálaítear é
▼M5	HR	Smrtonosno u dodiru s kožom ili ako se udiše
▼M2	IT	Mortale a contatto con la pelle o in caso di inalazione
	LV	Var izraisīt nāvi, ja saskaras ar ādu vai nonāk elpceļos
	LT	Mirtina susilietus su oda arba įkvėpus
	HU	Bőrrel érintkezve vagy belélegezve halálos
	MT	Fatali f’kuntatt mal-ġilda jew jekk tittieħed bin-nifs
	NL	Dodelijk bij contact met de huid en bij inademing
	PL	Grozi śmiercią w kontakcie ze skórą lub w następstwie wdychania

▼M2

H310 + H330	Език	3.1 — Остра токсичност (дермална) и остра токсичност (инхалационна), категория на опасност 1, 2
	PT	Mortal por contacto com a pele ou inalação
	RO	Mortal în contact cu pielea sau prin inhalare
	SK	Pri styku s kožou alebo pri vdýchnutí môže spôsobiť smrť
	SL	Smrtno v stiku s kožo ali pri vdihavanju
	FI	Tappavaa joutuessaan iholle tai hengitettynä
	SV	Dödligt vid hudkontakt eller inandning

H300 + H310 + H330	Език	3.1 — Остра токсичност (орална), остра токсичност (дермална) и остра токсичност (инхалационна), категория на опасност 1, 2
	BG	Смъртоносен при поглъщане, при контакт с кожата или при вдишване
	ES	Mortal en caso de ingestión, contacto con la piel o inhalación
	CS	Při požití, při styku s kůží nebo při vdechování může způsobit smrt
	DA	Livsfarlig ved indtagelse, hudkontakt eller indånding
	DE	Lebensgefahr bei Verschlucken, Hautkontakt oder Einatmen
	ET	Allaneelamisel, nahale sattumisel või sissehingamisel surmav
	EL	Θανατηφόρο σε περίπτωση κατάποσης, σε επαφή με το δέρμα ή σε περίπτωση εισπνοής
	EN	Fatal if swallowed, in contact with skin or if inhaled
	FR	Mortel par ingestion, par contact cutané ou par inhalation
	GA	Ábhar marfach é seo má shlogtar, má theagmhaíonn leis an gcraiceann nó má ionanálaítear é
▼M5	HR	Smrtonosno ako se proguta, u dodiru s kožom ili ako se udiše
▼M2	IT	Mortale se ingerito, a contatto con la pelle o se inalato
	LV	Var izraisīt nāvi, ja norīts, saskaras ar ādu vai iekļūst elpceļos
	LT	Mirtina prarijus, susilietus su oda arba įkvėpus
	HU	Lenyelve, bőrrel érintkezve vagy belélegezve halálos
	MT	Fatali jekk tinbela', tmiss mal-ġilda jew tittieħed bin-nifs
	NL	Dodelijk bij inslikken, bij contact met de huid en bij inademing

▼M2

H300 + H310 + H330	Език	3.1 — Остра токсичност (орална), остра токсичност (дермална) и остра токсичност (инхалационна), категория на опасност 1, 2
	PL	Grozi śmiercią po połknięciu, w kontakcie ze skórą lub w następstwie wdychania
	PT	Mortal por ingestão, contacto com a pele ou inalação
	RO	Mortal în caz de înghițire, în contact cu pielea sau prin inhalare
	SK	Pri požití, pri styku s kožou alebo pri vdýchnutí môže spôsobiť smrť
	SL	Smrtno pri zaužitju, v stiku s kožo ali pri vdihavanju
	FI	Tappavaa nieltynä, joutuessaan iholle tai hengitettynä
	SV	Dödligt vid förtäring, hudkontakt eller inandning

H301 + H311	Език	3.1 — Остра токсичност (орална) и остра токсичност (дермална), категория на опасност 3
	BG	Токсичен при поглъщане или при контакт с кожата
	ES	Tóxico en caso de ingestión o en contacto con la piel
	CS	Toxický při požití a při styku s kůží
	DA	Giftig ved indtagelse eller hudkontakt
	DE	Giftig bei Verschlucken oder Hautkontakt
	ET	Allaneelamisel või nahale sattumisel mürgine
	EL	Τοξικό σε περίπτωση κατάποσης ή σε επαφή με το δέρμα
	EN	Toxic if swallowed or in contact with skin
	FR	Toxique par ingestion ou par contact cutané
	GA	Ábhar tocsaineach má shlogtar é nó má theagmhaíonn leis an gcraiceann
▼M5	HR	Otrovno ako se proguta ili u dodiru s kožom
▼M2	IT	Tossico se ingerito o a contatto con la pelle
	LV	Toksisks, ja norīts vai saskaras ar ādu
	LT	Toksiška prarijus arba susilietus su oda
	HU	Lenyelve vagy bőrrel érintkezve mérgező
	MT	Tossika jekk tinbela' jew tmiss mal-ġilda
	NL	Giftig bij inslikken en bij contact met de huid
	PL	Działa toksycznie po połknięciu lub w kontakcie ze skórą
	PT	Tóxico por ingestão ou contacto com a pele

▼M2

H301 + H311	Език	3.1 — Остра токсичност (орална) и остра токсичност (дермална), категория на опасност 3
	RO	Toxic în caz de înghițire sau în contact cu pielea
	SK	Toxický pri požití a pri styku s kožou
	SL	Strupeno pri zaužitju ali v stiku s kožo
	FI	Myrkyllistä nieltynä tai joutuessaan iholle
	SV	Giftigt vid förtäring eller hudkontakt

H301 + H331	Език	3.1 — Остра токсичност (орална) и остра токсичност (инхалационна), категория на опасност 3
	BG	Токсичен при поглъщане или при вдишване
	ES	Tóxico en caso de ingestión o inhalación
	CS	Toxický při požití a při vdechování
	DA	Giftig ved indtagelse eller indånding
	DE	Giftig bei Verschlucken oder Einatmen
	ET	Allaneelamisel või sissehingamisel mürgine
	EL	Τοξικό σε περίπτωση κατάποσης ή σε περίπτωση εισπνοής
	EN	Toxic if swallowed or if inhaled
	FR	Toxique par ingestion ou par inhalation
	GA	Ábhar tocsaineach má shlogtar nó má ionanálaítear é
▼M5	HR	Otrovno ako se proguta ili ako se udiše
▼M2	IT	Tossico se ingerito o inalato
	LV	Toksisks, ja norīts vai iekļūst elpceļos
	LT	Toksiška prarijus arba įkvėpus
	HU	Lenyelve vagy belélegezve mérgező
	MT	Tossika jekk tinbela' jew tittieħed bin-nifs
	NL	Giftig bij inslikken en bij inademing
	PL	Działa toksycznie po połknięciu lub w następstwie wdychania
	PT	Tóxico por ingestão ou inalação
	RO	Toxic în caz de înghițire sau prin inhalare
	SK	Toxický pri požití alebo vdýchnutí
	SL	Strupeno pri zaužitju ali vdihavanju
	FI	Myrkyllistä nieltynä tai hengitettynä
	SV	Giftigt vid förtäring eller inandning

▼**M2**

H311 + H331	Език	3.1 — Остра токсичност (дермална) и остра токсичност (инхалационна), категория на опасност 3
	BG	Токсичен при контакт с кожата или при вдишване
	ES	Tóxico en contacto con la piel o si se inhala
	CS	Toxický při styku s kůží a při vdechování
	DA	Livsfarlig ved hudkontakt eller indånding
	DE	Giftig bei Hautkontakt oder Einatmen
	ET	Nahale sattumisel või sissehingamisel mürgine
	EL	Τοξικό σε επαφή με το δέρμα ή σε περίπτωση εισπνοής
	EN	Toxic in contact with skin or if inhaled
	FR	Toxique par contact cutané ou par inhalation
	GA	Ábhar tocsaineach má theagmhaíonn leis an gcraiceann nó má ionanálaítear é
▼**M5**	HR	Otrovno u dodiru s kožom ili ako se udiše
▼**M2**	IT	Tossico a contatto con la pelle o se inalato
	LV	Toksisks saskarē ar ādu vai ja iekļūst elpceļos
	LT	Toksiška susilietus su oda arba įkvėpus
	HU	Bőrrel érintkezve vagy belélegezve mérgező
	MT	Tossika jekk tmiss mal-ġilda jew tittieħeb binifs
	NL	Giftig bij contact met de huid en bij inademing
	PL	Działa toksycznie w kontakcie ze skórą lub w następstwie wdychania
	PT	Tóxico em contacto com a pele ou por inalação
	RO	Toxic în contact cu pielea sau prin inhalare
	SK	Toxický pri styku s kožou alebo pri vdýchnutí
	SL	Strupeno v stiku s kožo ali pri vdihavanju
	FI	Myrkyllistä joutuessaan iholle tai hengitettynä
	SV	Giftigt vid hudkontakt eller förtäring

H301 + H311 + H331	Език	3.1 — Остра токсичност (орална), остра токсичност (дермална) и остра токсичност (инхалационна), категория на опасност 3
	BG	Токсичен при поглъщане, при контакт с кожата или при вдишване
	ES	Tóxico en caso de ingestión, contacto con la piel o inhalación
	CS	Toxický při požití, při styku s kůží a při vdechování
	DA	Giftig ved indtagelse, hudkontakt eller indånding

▼**M2**

H301 + H311 + H331	Език	3.1 — Остра токсичност (орална), остра токсичност (дермална) и остра токсичност (инхалационна), категория на опасност 3
	DE	Giftig bei Verschlucken, Hautkontakt oder Einatmen
	ET	Allaneelamisel, nahale sattumisel või sissehingamisel mürgine
	EL	Τοξικό σε περίπτωση κατάποσης, σε επαφή με το δέρμα ή σε περίπτωση κατάποσης
	EN	Toxic if swallowed, in contact with skin or if inhaled
	FR	Toxique par ingestion, par contact cutané ou par inhalation
	GA	Ábhar tocsaineach má shlogtar, má theagmhaíonn leis an gcraiceann nó má ionanálaítear é
▼**M5**	HR	Otrovno ako se proguta, u dodiru s kožom ili ako se udiše
▼**M2**	IT	Tossico se ingerito, a contatto con la pelle o se inalato
	LV	Toksisks, ja norīts, saskaras ar ādu vai iekļūst elpceļos
	LT	Toksiška prarijus, susilietus su oda arba įkvėpus
	HU	Lenyelve, bőrrel érintkezve vagy belélegezve mérgező
	MT	Tossika jekk tinbela', tmiss mal-ġilda jew tittieħed bin-nifs
	NL	Giftig bij inslikken, bij contact met de huid en bij inademing
	PL	Działa toksycznie po połknięciu, w kontakcie ze skórą lub w następstwie wdychania
	PT	Tóxico por ingestão, contacto com a pele ou inalação
	RO	Toxic în caz de înghițire, în contact cu pielea sau prin inhalare
	SK	Toxický pri požití, styku s kožou alebo pri vdýchnutí
	SL	Strupeno pri zaužitju, v stiku s kožo ali pri vdihavanju
	FI	Myrkyllistä nieltynä, joutuessaan iholle tai hengitettynä
	SV	Giftigt vid förtäring, hudkontakt eller inandning

H302 + H312	Език	3.1 — Остра токсичност (орална) и остра токсичност (дермална), категория на опасност 4
	BG	Вреден при поглъщане или при контакт с кожата
	ES	Nocivo en caso de ingestión o en contacto con la piel
	CS	Zdraví škodlivý při požití a při styku s kůží
	DA	Livsfarlig ved indtagelse eller hudkontakt

▼M2

H302 + H312	Език	3.1 — Остра токсичност (орална) и остра токсичност (дермална), категория на опасност 4
	DE	Gesundheitsschädlich bei Verschlucken oder Hautkontakt
	ET	Allaneelamisel või nahale sattumisel kahjulik
	EL	Επιβλαβές σε περίπτωση κατάποσης ή σε επαφή με το δέρμα
	EN	Harmful if swallowed or in contact with skin
	FR	Nocif en cas d'ingestion ou de contact cutané
	GA	Ábhar dochrach má shlogtar é nó má theagmhaíonn leis an gcraiceann
▼M5	HR	Štetno ako se proguta ili u dodiru s kožom
▼M2	IT	Nocivo se ingerito o a contatto con la pelle
	LV	Kaitīgs, ja norīts vai saskaras ar ādu
	LT	Kenksminga prarijus arba susilietus su oda
	HU	Lenyelve vagy bőrrel érintkezve ártalmas
	MT	Tagħmel ħsara jekk tinbela' jew jekk tmiss malġilda
	NL	Schadelijk bij inslikken en bij contact met de huid
	PL	Działa szkodliwie po połknięciu lub w kontakcie ze skórą
	PT	Nocivo por ingestão ou contacto com a pele
	RO	Nociv în caz de înghițire sau în contact cu pielea
	SK	Zdraviu škodlivý pri požití alebo pri styku s kožou
	SL	Zdravju škodljivo pri zaužitju ali v stiku s kožo
	FI	Haitallista nieltynä tai joutuessaan iholle
	SV	Skadligt vid förtäring eller hudkontakt

H302 + H332	Език	3.1 — Остра токсичност (орална) и остра токсичност (инхалационна), категория на опасност 4
	BG	Вреден при поглъщане или при вдишване
	ES	Nocivo en caso de ingestión o inhalación
	CS	Zdraví škodlivý při požití a při vdechování
	DA	Farlig ved indtagelse eller indånding
	DE	Gesundheitsschädlich bei Verschlucken oder Einatmen
	ET	Allaneelamisel või sissehingamisel kahjulik
	EL	Επιβλαβές σε περίπτωση κατάποσης ή σε περίπτωση εισπνοής
	EN	Harmful if swallowed or if inhaled
	FR	Nocif en cas d'ingestion ou d'inhalation

▼M2

H302 + H332	Език	3.1 — Остра токсичност (орална) и остра токсичност (инхалационна), категория на опасност 4
	GA	Ábhar dochrach má shlogtar nó má ionanálaítear é
▼M5	HR	Štetno ako se proguta ili ako se udiše
▼M2	IT	Nocivo se ingerito o inalato
	LV	Kaitīgs, ja norīts vai iekļūst elpceļos
	LT	Kenksminga prarijus arba įkvėpus
	HU	Lenyelve vagy belélegezve ártalmas
	MT	Tagħmel ħsara jekk tinbela' jew tittieħed binnifs
	NL	Schadelijk bij inslikken en bij inademing
	PL	Działa szkodliwie po połknięciu lub w następstwie wdychania
	PT	Nocivo por ingestão ou inalação
	RO	Nociv în caz de înghițire sau inhalare
	SK	Zdraviu škodlivý pri požití alebo vdýchnutí
	SL	Zdravju škodljivo pri zaužitju in vdihavanju
	FI	Haitallista nieltynä tai hengitettynä
	SV	Skadligt vid förtäring eller inandning

H312 + H332	Език	3.1 — Остра токсичност (дермална) и остра токсичност (инхалационна), категория на опасност 4
	BG	Вреден при контакт с кожата или при вдишване
	ES	Nocivo en contacto con la piel o si se inhala
	CS	Zdraví škodlivý při styku s kůží a při vdechování
	DA	Farlig ved hudkontakt eller indånding
	DE	Gesundheitsschädlich bei Hautkontakt oder Einatmen
	ET	Nahale sattumisel või sissehingamisel kahjulik
	EL	Επιβλαβές σε επαφή με το δέρμα ή σε περίπτωση εισπνοής
	EN	Harmful in contact with skin or if inhaled
	FR	Nocif en cas de contact cutané ou d'inhalation
	GA	Ábhar dochrach má theagmhaíonn leis an gcraiceann nó má ionanálaítear é
▼M5	HR	Štetno u dodiru s kožom ili ako se udiše
▼M2	IT	Nocivo a contatto con la pelle o se inalato

▼M2

H312 + H332	Език	3.1 — Остра токсичност (дермална) и остра токсичност (инхалационна), категория на опасност 4
	LV	Kaitīgs saskarē ar ādu vai ja iekļūst elpceļos
	LT	Kenksminga susilietus su oda arba įkvėpus
	HU	Bőrrel érintkezve vagy belélegezve ártalmas
	MT	Tagħmel ħsara jekk tmiss mal-ġilda jew jekk tittieħed bin-nifs
	NL	Schadelijk bij contact met de huid en bij inademing
	PL	Działa szkodliwie w kontakcie ze skórą lub w następstwie wdychania
	PT	Nocivo em contacto com a pele ou por inalação
	RO	Nociv în contact cu pielea sau prin inhalare
	SK	Zdraviu škodlivý pri styku s kožou alebo pri vdýchnutí
	SL	Zdravju škodljivo v stiku s kožo in pri vdihavanju
	FI	Haitallista joutuessaan iholle tai hengitettynä
	SV	Skadligt vid hudkontakt eller inandning

H302 + H312 + H332	Език	3.1 — Остра токсичност (орална), остра токсичност (дермална) и остра токсичност (инхалационна), категория на опасност 4
	BG	Вреден при поглъщане, при контакт с кожата или при вдишване
	ES	Nocivo en caso de ingestión, contacto con la piel o inhalación
	CS	Zdraví škodlivý při požití, při styku s kůží a při vdechování
	DA	Farlig ved indånding, hudkontakt eller indånding
	DE	Gesundheitsschädlich bei Verschlucken, Hautkontakt oder Einatmen
	ET	Allaneelamisel, nahale sattumisel või sissehingamisel kahjulik
	EL	Επιβλαβές σε περίπτωση κατάποσης, σε επαφή με το δέρμα ή σε περίπτωση εισπνοής
	EN	Harmful if swallowed, in contact with skin or if inhaled
	FR	Nocif en cas d'ingestion, de contact cutané ou d'inhalation
	GA	Ábhar dochrach má shlogtar, má theagmhaíonn leis an gcraiceann nó má ionanálaítear é
▼M5	HR	Štetno ako se proguta, u dodiru s kožom ili ako se udiše
▼M2	IT	Nocivo se ingerito, a contatto con la pelle o se inalato
	LV	Kaitīgs, ja norīts, saskaras ar ādu vai nonāk elpceļos

▼M2

H302 + H312 + H332	Език	3.1 — Остра токсичност (орална), остра токсичност (дермална) и остра токсичност (инхалационна), категория на опасност 4
	LT	Kenksminga prarijus, susilietus su oda arba įkvėpus
	HU	Lenyelve, bőrrel érintkezve vagy belélegezve ártalmas
	MT	Tagħmel il-ħsara jekk tinbela', tmiss mal-ġilda jew tittiħed bin-nifs
	NL	Schadelijk bij inslikken, bij contact met de huid en bij inademing
	PL	Działa szkodliwie po połknięciu, w kontakcie ze skórą lub w następstwie wdychania
	PT	Nocivo por ingestão, contacto com a pele ou inalação
	RO	Nociv în caz de înghițire, în contact cu pielea sau prin inhalare
	SK	Zdraviu škodlivý pri požití, styku s kožou alebo pri vdýchnutí
	SL	Zdravju škodljivo pri zaužitju, v stiku s kožo ali pri vdihavanju
	FI	Haitallista nieltynä, joutuessaan iholle tai hengitettynä
	SV	Skadligt vid förtäring, hudkontakt eller inandning

▼B

Таблица 1.3

Предупреждения за опасност за околната среда

H400	Език	4.1 — Опасно за водната среда — остра опасност, категория 1
	BG	Силно токсичен за водните организми.
	ES	Muy tóxico para los organismos acuáticos.
	CS	Vysoce toxický pro vodní organismy.
	DA	Meget giftig for vandlevende organismer.
	DE	Sehr giftig für Wasserorganismen.
	ET	Väga mürgine veeorganismidele.
	EL	Πολύ τοξικό για τους υδρόβιους οργανισμούς.
	EN	Very toxic to aquatic life.
	FR	Très toxique pour les organismes aquatiques.
	GA	An-tocsaineach don saol uisceach.
▼M5	HR	Vrlo otrovno za vodeni okoliš.
▼B	IT	Molto tossico per gli organismi acquatici.
	LV	Ļoti toksisks ūdens organismiem.
	LT	Labai toksiška vandens organizmams.

▼B

H400	Език	4.1 — Опасно за водната среда — остра опасност, категория 1
	HU	Nagyon mérgező a vízi élővilágra.
	MT	Tossiku ħafna għall-organiżmi akwatiċi.
	NL	Zeer giftig voor in het water levende organismen.
	PL	Działa bardzo toksycznie na organizmy wodne.
	PT	Muito tóxico para os organismos aquáticos.
	RO	Foarte toxic pentru mediul acvatic.
	SK	Veľmi toxický pre vodné organizmy.
	SL	Zelo strupeno za vodne organizme.
	FI	Erittäin myrkyllistä vesieliöille.
	SV	Mycket giftigt för vattenlevande organismer.

H410	Език	4.1 — Опасно за водната среда — хронична опасност, категория 1
	BG	Силно токсичен за водните организми, с дълготраен ефект.
	ES	Muy tóxico para los organismos acuáticos, con efectos nocivos duraderos.
	CS	Vysoce toxický pro vodní organismy, s dlouhodobými účinky.
	DA	Meget giftig med langvarige virkninger for vandlevende organismer.
	DE	Sehr giftig für Wasserorganismen mit langfristiger Wirkung.
	ET	Väga mürgine veeorganismidele, pikaajaline toime.
	EL	Πολύ τοξικό για τους υδρόβιους οργανισμούς, με μακροχρόνιες επιπτώσεις.
	EN	Very toxic to aquatic life with long lasting effects.
	FR	Très toxique pour les organismes aquatiques, entraîne des effets néfastes à long terme.
	GA	An-tocsaineach don saol uisceach, le héifeachtaí fadtréimhseacha.
▼M5	HR	Vrlo otrovno za vodeni okoliš, s dugotrajnim učincima.
▼B	IT	Molto tossico per gli organismi acquatici con effetti di lunga durata.
	LV	Ļoti toksisks ūdens organismiem ar ilgstošām sekām.

▼B

H410	Език	4.1 — Опасно за водната среда — хронична опасност, категория 1
	LT	Labai toksiška vandens organizmams, sukelia ilgalaikius pakitimus.
	HU	Nagyon mérgező a vízi élővilágra, hosszan tartó károsodást okoz.
	MT	Tossiku ħafna għall-organiżmi akwatiċi b'mod li jħalli effetti dejjiema.
	NL	Zeer giftig voor in het water levende organismen, met langdurige gevolgen.
	PL	Działa bardzo toksycznie na organizmy wodne, powodując długotrwałe skutki.
	PT	Muito tóxico para os organismos aquáticos com efeitos duradouros.
	RO	Foarte toxic pentru mediul acvatic cu efecte pe termen lung.
	SK	Veľmi toxický pre vodné organizmy, s dlhodobými účinkami.
	SL	Zelo strupeno za vodne organizme, z dolgotrajnimi učinki.
	FI	Erittäin myrkyllistä vesieliöille, pitkäaikaisia haittavaikutuksia.
	SV	Mycket giftigt för vattenlevande organismer med långtidseffekter.

H411	Език	4.1 — Опасно за водната среда — хронична опасност, категория 2
	BG	Токсичен за водните организми, с дълготраен ефект.
	ES	Tóxico para los organismos acuáticos, con efectos nocivos duraderos.
	CS	Toxický pro vodní organismy, s dlouhodobými účinky.
	DA	Giftig for vandlevende organismer, med langvarige virkninger.
	DE	Giftig für Wasserorganismen, mit langfristiger Wirkung.
	ET	Mürgine veeorganismidele, pikaajaline toime.
	EL	Τοξικό για τους υδρόβιους οργανισμούς, με μακροχρόνιες επιπτώσεις.
	EN	Toxic to aquatic life with long lasting effects.
	FR	Toxique pour les organismes aquatiques, entraîne des effets néfastes à long terme.
	GA	Tocsaineach don saol uisceach, le héifeachtaí fadtréimhseacha.
▼M5	HR	Otrovno za vodeni okoliš s dugotrajnim učincima.
▼B	IT	Tossico per gli organismi acquatici con effetti di lunga durata.

▼B

H411	Език	4.1 — Опасно за водната среда — хронична опасност, категория 2
	LV	Toksisks ūdens organismiem ar ilgstošām sekām.
	LT	Toksiška vandens organizmams, sukelia ilgalaikius pakitimus.
	HU	Mérgező a vízi élővilágra, hosszan tartó károsodást okoz.
	MT	Tossiku għall-organiżmi akwatiċi b'mod li jħalli effetti dejjiema.
	NL	Giftig voor in het water levende organismen, met langdurige gevolgen.
	PL	Działa toksycznie na organizmy wodne, powodując długotrwałe skutki.
	PT	Tóxico para os organismos aquáticos com efeitos duradouros.
	RO	Toxic pentru mediul acvatic cu efecte pe termen lung.
	SK	Toxický pre vodné organizmy, s dlhodobými účinkami.
	SL	Strupeno za vodne organizme, z dolgotrajnimi učinki.
	FI	Myrkyllistä vesieliöille, pitkäaikaisia haittavaikutuksia.
	SV	Giftigt för vattenlevande organismer med långtidseffekter.

H412	Език	4.1 — Опасно за водната среда — хронична опасност, категория 3
	BG	Вреден за водните организми, с дълготраен ефект.
	ES	Nocivo para los organismos acuáticos, con efectos nocivos duraderos.
	CS	Škodlivý pro vodní organismy, s dlouhodobými účinky.
	DA	Skadelig for vandlevende organismer, med langvarige virkninger.
	DE	Schädlich für Wasserorganismen, mit langfristiger Wirkung.
	ET	►C3 Kahjulik veeorganismidele, pikaajaline toime. ◄
	EL	Επιβλαβές για τους υδρόβιους οργανισμούς, με μακροχρόνιες επιπτώσεις.
	EN	Harmful to aquatic life with long lasting effects.
	FR	Nocif pour les organismes aquatiques, entraîne des effets néfastes à long terme.
	GA	Díobhálach don saol uisceach, le héifeachtaí fadtréimhseacha.
▼M5	HR	Štetno za vodeni okoliš s dugotrajnim učincima.
▼B	IT	Nocivo per gli organismi acquatici con effetti di lunga durata.

▼B

H412	Език	4.1 — Опасно за водната среда — хронична опасност, категория 3
	LV	Kaitīgs ūdens organismiem ar ilgstošām sekām.
	LT	Kenksminga vandens organizmams, sukelia ilgalaikius pakitimus.
	HU	Ártalmas a vízi élővilágra, hosszan tartó károsodást okoz.
	MT	Jagħmel ħsara lill-organiżmi akwatiċi b'mod li jħalli effetti dejjiema.
	NL	Schadelijk voor in het water levende organismen, met langdurige gevolgen.
	PL	Działa szkodliwie na organizmy wodne, powodując długotrwałe skutki.
	PT	Nocivo para os organismos aquáticos com efeitos duradouros.
	RO	Nociv pentru mediul acvatic cu efecte pe termen lung.
	SK	Škodlivý pre vodné organizmy, s dlhodobými účinkami.
	SL	Škodljivo za vodne organizme, z dolgotrajnimi učinki.
	FI	Haitallista vesieliöille, pitkäaikaisia haittavaikutuksia.
	SV	Skadliga långtidseffekter för vattenlevande organismer.

H413	Език	4.1 — Опасно за водната среда — хронична опасност, категория 4
	BG	Може да причини дълготраен вреден ефект за водните организми.
	ES	Puede ser nocivo para los organismos acuáticos, con efectos nocivos duraderos.
	CS	Může vyvolat dlouhodobé škodlivé účinky pro vodní organismy.
	DA	Kan forårsage langvarige skadelige virkninger for vandlevende organismer.
	DE	Kann für Wasserorganismen schädlich sein, mit langfristiger Wirkung.
	ET	Võib avaldada veeorganismidele pikaajalist kahjulikku toimet.
	EL	Μπορεί να προκαλέσει μακροχρόνιες επιπτώσεις στους υδρόβιους οργανισμούς.
	EN	May cause long lasting harmful effects to aquatic life.
	FR	Peut être nocif à long terme pour les organismes aquatiques.
	GA	D'fhéadfadh sé a bheith ina chúis le héifeachtaí fadtréimhseacha díobhálacha ar an saol uisceach.
▼M5	HR	Može uzrokovati dugotrajne štetne učinke na vodeni okoliš.
▼B	IT	Può essere nocivo per gli organismi acquatici con effetti di lunga durata.

▼**B**

H413	Език	4.1 — Опасно за водната среда — хронична опасност, категория 4
	LV	Var radīt ilgstošas kaitīgas sekas ūdens organismiem.
	LT	Gali sukelti ilgalaikį kenksmingą poveikį vandens organizmams.
	HU	Hosszan tartó ártalmas hatást gyakorolhat a vízi élővilágra.
	MT	Jista' jikkawża effetti ta' ħsara dejjiema lill-organiżmi akwatiċi.
	NL	Kan langdurige schadelijke gevolgen voor in het water levende organismen hebben.
	PL	Może powodować długotrwałe szkodliwe skutki dla organizmów wodnych.
	PT	Pode provocar efeitos nocivos duradouros nos organismos aquáticos.
	RO	Poate provoca efecte nocive pe termen lung asupra mediului acvatic.
	SK	Môže mať dlhodobé škodlivé účinky na vodné organizmy.
	SL	Lahko ima dolgotrajne škodljive učinke na vodne organizme.
	FI	Voi aiheuttaa pitkäaikaisia haittavaikutuksia vesieliöille.
	SV	Kan ge skadliga långtidseffekter på vattenlevande organismer.

▼**M2**

H420	Език	5.1 — Опасен за озоновия слой — категория на опасност 1
	BG	Вреди на общественото здраве и на околната среда, като разрушава озона във високите слоеве на атмосферата
	ES	Causa daños a la salud pública y el medio ambiente al destruir el ozono en la atmósfera superior
	CS	Poškozuje veřejné zdraví a životní prostředí tím, že ničí ozon ve svrchních vrstvách atmosféry
	DA	Skader folkesundheden og miljøet ved at ødelægge ozon i den øvre atmosfære
	DE	Schädigt die öffentliche Gesundheit und die Umwelt durch Ozonabbau in der äußeren Atmosphäre
	ET	Kahjustab rahvatervist ja keskkonda, hävitades kõrgatmosfääris asuvat osoonikihti
	EL	Βλάπτει τη δημόσια υγεία και το περιβάλλον καταστρέφοντας το όζον στην ανώτερη ατμόσφαιρα
	EN	Harms public health and the environment by destroying ozone in the upper atmosphere
	FR	Nuit à la santé publique et à l'environnement en détruisant l'ozone dans la haute atmosphère
	GA	Déanann an t-ábhar seo díobháil don tsláinte phoiblí agus don chomhshaol trí ózón san atmaisféar uachtarach a scriosadh

▼M2

H420	Език	5.1 — Опасен за озоновия слой — категория на опасност 1
▼M5	HR	Štetno za zdravlje ljudi i okoliš zbog uništavanja ozona u višoj atmosferi
▼M2	IT	Nuoce alla salute pubblica e all'ambiente distruggendo l'ozono dello strato superiore dell'atmosfera
	LV	Bīstams sabiedrības veselībai un videi, jo iznīcina ozonu atmosfēras augšējā slānī
	LT	Kenkia visuomenės sveikatai ir aplinkai, nes naikina ozono sluoksnį viršutinėje atmosferoje
	HU	Károsítja a közegészséget és a környezetet, mert a légkör felső rétegeiben lebontja az ózont
	MT	Tagħmel ħsara lis-saħħa tal-pubbliku u lill-ambjent billi teqred l-ożonu fl-atmosfera ta' fuq
	NL	Schadelijk voor de volksgezondheid en het milieu door afbraak van ozon in de bovenste lagen van de atmosfeer
	PL	Szkodliwe dla zdrowia publicznego i środowiska w związku z niszczącym oddziaływaniem na ozon w górnej warstwie atmosfery
	PT	Prejudica a saúde pública e o ambiente ao destruir o ozono na alta atmosfera
	RO	Dăunează sănătății publice și mediului înconjurător prin distrugerea ozonului în atmosfera superioară
	SK	Poškodzuje verejné zdravie a životné prostredie tým, že ničí ozón vo vrchných vrstvách atmosféry
	SL	Škodljivo za javno zdravje in okolje zaradi uničevanja ozona v zgornji atmosferi
	FI	Vahingoittaa kansanterveyttä ja ympäristöä tuhoamalla otsonia ylemmässä ilmakehässä
	SV	Skadar folkhälsan och miljön genom förstöring av ozonet i övre delen av atmosfären

▼B

2. **Част 2: допълнителна информация за опасност**

Таблица 2.1

Физични свойства

EUH 001	Език	
	BG	Експлозивен в сухо състояние.
	ES	Explosivo en estado seco.
	CS	Výbušný v suchém stavu.
	DA	Eksplosiv i tør tilstand.
	DE	►C3 In trockenem Zustand explosiv. ◄
	ET	Plahvatusohtlik kuivana.
	EL	Εκρηκτικό σε ξηρή κατάσταση.
	EN	Explosive when dry.
	FR	Explosif à l'état sec.

▼B

EUH 001	Език	
	GA	Pléascach agus é tirim.
▼M5	HR	Eksplozivno u suhom stanju.
▼B	IT	Esplosivo allo stato secco.
	LV	Sprādzienbīstams sausā veidā.
	LT	Sausos būsenos gali sprogti.
	HU	Száraz állapotban robbanásveszélyes.
	MT	Jisplodi meta jinxef.
	NL	In droge toestand ontplofbaar.
	PL	Produkt wybuchowy w stanie suchym.
	PT	Explosivo no estado seco.
	RO	Exploziv în stare uscată.
	SK	V suchom stave výbušný.
	SL	Eksplozivno v suhem stanju.
	FI	Räjähtävää kuivana.
	SV	Explosivt i torrt tillstånd.

▼M4

_____

▼B

EUH 014	Език	
	BG	Реагира бурно с вода.
	ES	Reacciona violentamente con el agua.
	CS	Prudce reaguje s vodou.
	DA	Reagerer voldsomt med vand.
	DE	Reagiert heftig mit Wasser.
	ET	Reageerib ägedalt veega.
	EL	Αντιδρά βίαια με νερό.
	EN	Reacts violently with water.
	FR	Réagit violemment au contact de l'eau.
	GA	Imoibríonn go foirtil le huisce.
▼M5	HR	Burno reagira s vodom.
▼B	IT	Reagisce violentemente con l'acqua.
	LV	Aktīvi reaģē ar ūdeni.
	LT	Smarkiai reaguoja su vandeniu.
	HU	Vízzel hevesen reagál.
	MT	Jirreaġixxi bil-qawwa meta jmiss l-ilma.
	NL	Reageert heftig met water.
	PL	Reaguje gwałtownie z wodą.
	PT	Reage violentamente em contacto com a água.
	RO	Reacţionează violent în contact cu apa.
	SK	Prudko reaguje s vodou.
	SL	Burno reagira z vodo.
	FI	Reagoi voimakkaasti veden kanssa.
	SV	Reagerar häftigt med vatten.

▼B

EUH 018	Език	
	BG	При употреба може да се образува запалима/експлозивна паровъздушна смес.
	ES	►C3 Al usarlo, pueden formarse mezclas aire-vapor explosivas o inflamables. ◄
	CS	Při používání může vytvářet hořlavé nebo výbušné směsi par se vzduchem.
	DA	Ved brug kan brandbarlige dampe/eksplosive damp-luftblandinger dannes.
	DE	Kann bei Verwendung explosionsfähige/entzündbare Dampf/Luft-Gemische bilden.
	ET	Kasutamisel võib moodustuda tule-/plahvatusohtlik auru-õhu segu.
	EL	Κατά τη χρήση μπορεί να σχηματίσει εύφλεκτα/εκρηκτικά μείγματα ατμού-αέρος.
	EN	In use may form flammable/explosive vapour-air mixture.
	FR	Lors de l'utilisation, formation possible de mélange vapeur-air inflammable/explosif.
	GA	Agus é á úsáid d'fhéadfaí meascán inadhainte/pléascach gaile-aeir a chruthú.
▼M5	HR	Pri uporabi može nastati zapaljiva/eksplozivna smjesa para-zrak.
▼B	IT	Durante l'uso può formarsi una miscela vapore-aria esplosiva/infiammabile.
	LV	Izmantojot var veidot uzliesmojošu vai sprādzienbīstamu tvaiku un gaisa maisījumu.
	LT	Naudojama gali sudaryti degius (sprogius) garų-oro mišinius.
	HU	A használat során tűzveszélyes/robbanásveszélyes gőz/levegő elegy keletkezhet.
	MT	Meta jintuża jista' jifforma taħlitiet esplussivi jew li jaqbdu jekk jitħallat ma' l-arja.
	NL	Kan bij gebruik een ontvlambaar/ontplofbaar damp-luchtmengsel vormen.
	PL	Podczas stosowania mogą powstawać łatwopalne lub wybuchowe mieszaniny par z powietrzem.
	PT	Pode formar mistura vapor-ar explosiva/inflamável durante a utilização.
	RO	În timpul utilizării poate forma un amestec vapori-aer, inflamabil/exploziv.
	SK	Pri použití môže vytvárať horľavú/výbušnú zmes pár so vzduchom.
	SL	Pri uporabi lahko tvori vnetljivo/eksplozivno zmes hlapi-zrak.
	FI	Käytössä voi muodostua syttyvä/räjähtävä höyry-ilmaseos.
	SV	Vid användning kan brännbara/explosiva ång-luftblandningar bildas.

▼B

EUH 019	Език	
	BG	Може да образува експлозивни пероксиди.
	ES	Puede formar peróxidos explosivos.
	CS	Může vytvářet výbušné peroxidy.
	DA	Kan danne eksplosive peroxider.
	DE	Kann explosionsfähige Peroxide bilden.
	ET	Võib moodustada plahvatusohtlikke peroksiide.
	EL	Μπορεί να σχηματίσει εκρηκτικά υπεροξείδια.
	EN	May form explosive peroxides.
	FR	Peut former des peroxydes explosifs.
	GA	D'fhéadfadh sé sárocsaídí pléascacha a chruthú.
▼M5	HR	Može stvarati eksplozivne perokside.
▼B	IT	Può formare perossidi esplosivi.
	LV	Var veidot sprādzienbīstamus peroksīdus.
	LT	Gali sudaryti sprogius peroksidus.
	HU	Robbanásveszélyes peroxidokat képezhet.
	MT	Jista' jifforma perossidi esplussivi.
	NL	Kan ontplofbare peroxiden vormen.
	PL	Może tworzyć wybuchowe nadtlenki.
	PT	Pode formar peróxidos explosivos.
	RO	Poate forma peroxizi explozivi.
	SK	Môže vytvárat' výbušné peroxidy.
	SL	Lahko tvori eksplozivne perokside.
	FI	Saattaa muodostaa räjähtäviä peroksideja.
	SV	Kan bilda explosiva peroxider.

EUH 044	Език	
	BG	Риск от експлозия при нагряване в затворено пространство.
	ES	Riesgo de explosión al calentarlo en ambiente confinado.
	CS	Nebezpečí výbuchu při zahřátí v uzavřeném obalu.
	DA	Eksplosionsfarlig ved opvarmning under indeslutning.
	DE	Explosionsgefahr bei Erhitzen unter Einschluss.
	ET	Plahvatusohtlik kuumutamisel kinnises mahutis.
	EL	Κίνδυνος εκρήξεως εάν θερμανθεί υπό περιορισμό.
	EN	Risk of explosion if heated under confinement.

▼B

EUH 044	Език	
	FR	Risque d'explosion si chauffé en ambiance confinée.
	GA	Baol pléasctha arna théamh i limistéar iata.
▼M5	HR	Opasnost od eksplozije ako se zagrijava u zatvorenom prostoru.
▼B	IT	Rischio di esplosione per riscaldamento in ambiente confinato.
	LV	Sprādziena draudi, karsējot slēgtā vidē.
	LT	Gali sprogti, jei kaitinama sandariai uždaryta.
	HU	Zárt térben hő hatására robbanhat.
	MT	Riskju ta' splużjoni jekk jissaħħan fil-magħluq.
	NL	Ontploffingsgevaar bij verwarming in afgesloten toestand.
	PL	Zagrożenie wybuchem po ogrzaniu w zamkniętym pojemniku.
	PT	Risco de explosão se aquecido em ambiente fechado.
	RO	Risc de explozie, dacă este încălzit în spațiu închis.
	SK	Riziko výbuchu pri zahrievaní v uzavretom priestore.
	SL	Nevarnost eksplozije ob segrevanju v zaprtem prostoru.
	FI	Räjähdysvaara kuumennettaessa suljetussa astiassa.
	SV	Explosionsrisk vid uppvärmning i sluten behållare.

Таблица 2.2

Свойства, оказващи ефекти върху здравето

EUH 029	Език	
	BG	При контакт с вода се отделя токсичен газ.
	ES	En contacto con agua libera gases tóxicos.
	CS	Uvolňuje toxický plyn při styku s vodou.
	DA	Udvikler giftig gas ved kontakt med vand.
	DE	Entwickelt bei Berührung mit Wasser giftige Gase.
	ET	Kokkupuutel veega eraldub mürgine gaas.
	EL	Σε επαφή με το νερό ελευθερώνονται τοξικά αέρια.
	EN	Contact with water liberates toxic gas.
	FR	Au contact de l'eau, dégage des gaz toxiques.
	GA	I dteagmháil le huisce scaoiltear gás tocsaineach.

▼B

EUH 029	Език	
▼M5	HR	U dodiru s vodom oslobađa otrovni plin.
▼B	IT	A contatto con l'acqua libera un gas tossico.
	LV	Saskaroties ar ūdeni, izdala toksiskas gāzes.
	LT	Kontaktuodama su vandeniu išskiria toksiškas dujas.
	HU	Vízzel érintkezve mérgező gázok képződnek.
	MT	Jitfa' gass tossiku meta jmiss l-ilma.
	NL	Vormt giftig gas in contact met water.
	PL	W kontakcie z wodą uwalnia toksyczne gazy.
	PT	Em contacto com a água liberta gases tóxicos.
	RO	În contact cu apa, degajă un gaz toxic.
	SK	Pri kontakte s vodou uvoľňuje toxický plyn.
	SL	V stiku z vodo se sprošča strupen plin.
	FI	Kehittää myrkyllistä kaasua veden kanssa.
	SV	Utvecklar giftig gas vid kontakt med vatten.

EUH 031	Език	
	BG	При контакт с киселини се отделя токсичен газ.
	ES	En contacto con ácidos libera gases tóxicos.
	CS	Uvolňuje toxický plyn při styku s kyselinami.
	DA	Udvikler giftig gas ved kontakt med syre.
	DE	Entwickelt bei Berührung mit Säure giftige Gase.
	ET	Kokkupuutel hapetega eraldub mürgine gaas.
	EL	Σε επαφή με οξέα ελευθερώνονται τοξικά αέρια.
	EN	Contact with acids liberates toxic gas.
	FR	Au contact d'un acide, dégage un gaz toxique.
	GA	I dteagmháil le haigéid scaoiltear gás tocsaineach.
▼M5	HR	U dodiru s kiselinama oslobađa otrovni plin.
▼B	IT	A contatto con acidi libera gas tossici.
	LV	Saskaroties ar skābēm, izdala toksiskas gāzes.
	LT	Kontaktuodama su rūgštimis išskiria toksiškas dujas.
	HU	Savval érintkezve mérgező gázok képződnek.
	MT	Jitfa' gass tossiku meta jmiss l-aċidi.

▼B

EUH 031	Език	
	NL	Vormt giftig gas in contact met zuren.
	PL	W kontakcie z kwasami uwalnia toksyczne gazy.
	PT	Em contacto com ácidos liberta gases tóxicos.
	RO	În contact cu acizi, degajă un gaz toxic.
	SK	Pri kontakte s kyselinami uvoľňuje toxický plyn.
	SL	V stiku s kislinami se sprošča strupen plin.
	FI	Kehittää myrkyllistä kaasua hapon kanssa.
	SV	Utvecklar giftig gas vid kontakt med syra.

EUH 032	Език	
	BG	При контакт с киселини се отделя силно токсичен газ.
	ES	En contacto con ácidos libera gases muy tóxicos.
	CS	Uvolňuje vysoce toxický plyn při styku s kyselinami.
	DA	Udvikler meget giftig gas ved kontakt med syre.
	DE	Entwickelt bei Berührung mit Säure sehr giftige Gase.
	ET	Kokkupuutel hapetega eraldub väga mürgine gaas.
	EL	Σε επαφή με οξέα ελευθερώνονται πολύ τοξικά αέρια.
	EN	Contact with acids liberates very toxic gas.
	FR	Au contact d'un acide, dégage un gaz très toxique.
	GA	I dteagmháil le haigéid scaoiltear gás an-tocsaineach.
▼M5	HR	U dodiru s kiselinama oslobađa vrlo otrovni plin.
▼B	IT	A contatto con acidi libera gas molto tossici.
	LV	Saskaroties ar skābēm, izdala ļoti toksiskas gāzes.
	LT	Kontaktuodama su rūgštimis išskiria labai toksiškas dujas.
	HU	Savval érintkezve nagyon mérgező gázok képződnek.
	MT	Jitfa' gass tossiku ħafna meta jmiss l-aċidi.
	NL	Vormt zeer giftig gas in contact met zuren.
	PL	W kontakcie z kwasami uwalnia bardzo toksyczne gazy.
	PT	Em contacto com ácidos liberta gases muito tóxicos.

▼B

EUH 032	Език	
	RO	În contact cu acizi, degajă un gaz foarte toxic.
	SK	Pri kontakte s kyselinami uvoľňuje veľmi toxický plyn.
	SL	V stiku s kislinami se sprošča zelo strupen plin.
	FI	Kehittää erittäin myrkyllistä kaasua hapon kanssa.
	SV	Utvecklar mycket giftig gas vid kontakt med syra.

EUH 066	Език	
	BG	Повтарящата се експозиция може да предизвика изсушаване или напукване на кожата.
	ES	La exposición repetida puede provocar sequedad o formación de grietas en la piel.
	CS	Opakovaná expozice může způsobit vysušení nebo popraskání kůže.
	DA	Gentagen kontakt kan give tør eller revnet hud.
	DE	Wiederholter Kontakt kann zu spröder oder rissiger Haut führen.
	ET	Korduv kokkupuude võib põhjustada naha kuivust või lõhenemist.
	EL	Παρατεταμένη έκθεση μπορεί να προκαλέσει ξηρότητα δέρματος ή σκάσιμο.
	EN	Repeated exposure may cause skin dryness or cracking.
	FR	L'exposition répétée peut provoquer dessèchement ou gerçures de la peau.
	GA	D'fhéadfadh tirimeacht chraicinn nó scoilteadh craicinn a bheith mar thoradh ar ilnochtadh.
▼M5	HR	Ponavljano izlaganje može prouzročiti sušenje ili pucanje kože.
▼B	IT	L'esposizione ripetuta può provocare secchezza o screpolature della pelle.
	LV	Atkārtota iedarbība var radīt sausu ādu vai izraisīt tās sprēgāšanu.
	LT	Pakartotinis poveikis gali sukelti odos džiūvimą arba skilinėjimą.
	HU	Ismétlődő expozíció a bőr kiszáradását vagy megrepedezését okozhatja.
	MT	Espożizzjoni ripetuta tista' tikkaġuna nxif jew qsim tal-ġilda.
	NL	Herhaalde blootstelling kan een droge of een gebarsten huid veroorzaken.
	PL	Powtarzające się narażenie może powodować wysuszanie lub pękanie skóry.

▼B

EUH 066	Език	
	PT	Pode provocar pele seca ou gretada, por exposição repetida.
	RO	Expunerea repetată poate provoca uscarea sau crăparea pielii.
	SK	Opakovaná expozícia môže spôsobit' vysušenie alebo popraskanie pokožky.
	SL	Ponavljajoča izpostavljenost lahko povzroči nastanek suhe ali razpokane kože.
	FI	Toistuva altistus voi aiheuttaa ihon kuivumista tai halkeilua.
	SV	Upprepad kontakt kan ge torr hud eller hudsprickor.

EUH 070	Език	
	BG	Токсично при контакт с очите.
	ES	Tóxico en contacto con los ojos.
	CS	Toxický při styku s očima.
	DA	Giftig ved kontakt med øjnene.
	DE	Giftig bei Berührung mit den Augen.
	ET	Silma sattumisel mürgine.
	EL	Τοξικό σε επαφή με τα μάτια.
	EN	Toxic by eye contact.
	FR	Toxique par contact oculaire.
	GA	Tocsaineach trí theagmháil leis an tsúil.
▼M5	HR	Otrovno u dodiru s očima.
▼B	IT	Tossico per contatto oculare.
	LV	Toksisks saskarē ar acīm.
	LT	Toksiška patekus į akis.
	HU	Szembe kerülve mérgező.
	MT	Tossiku meta jmiss ma' l-għajnejn.
	NL	Giftig bij oogcontact.
	PL	Działa toksycznie w kontakcie z oczami.
	PT	Tóxico por contacto com os olhos.
	RO	Toxic în caz de contact cu ochii.
	SK	Toxické pri kontakte s očami.
	SL	Strupeno ob stiku z očmi.
	FI	Myrkyllistä joutuessaan silmään.
	SV	Giftigt vid kontakt med ögonen.

EUH 071	Език	
	BG	Корозивен за дихателните пътища.
	ES	Corrosivo para las vías respiratorias.
	CS	Způsobuje poleptání dýchacích cest.
	DA	Ætsende for luftvejene.

▼B

EUH 071	Език	
	DE	Wirkt ätzend auf die Atemwege.
	ET	Söövitav hingamisteedele.
	EL	Διαβρωτικό της αναπνευστικής οδού.
	EN	Corrosive to the respiratory tract.
	FR	Corrosif pour les voies respiratoires.
	GA	Creimneach don chonair riospráide.
▼M5	HR	Nagrizajuće za dišni sustav.
▼B	IT	Corrosivo per le vie respiratorie.
	LV	Kodīgs elpceļiem.
	LT	Ėsdina kvėpavimo takus.
	HU	Maró hatású a légutakra.
	MT	Korrużiv għas-sistema respiratorja.
	NL	Bijtend voor de luchtwegen.
	PL	Działa żrąco na drogi oddechowe.
	PT	Corrosivo para as vias respiratórias.
	RO	Corosiv pentru căile respiratorii.
	SK	Žieravé pre dýchacie cesty.
	SL	Jedko za dihalne poti.
	FI	Hengityselimiä syövyttävää.
	SV	Frätande på luftvägarna.

▼M2

———————

▼B

3. Част 3: допълнителни елементи на етикети/информация за определени ►M2 ——————— ◄ смеси

EUH 201/ 201A	Език	
►M2 —— ◄ ►M2 —— ◄	BG	Съдържа олово. Да не се използва върху повърхност, която евентуално може да се дъвче или смуче от деца. Внимание! Съдържа олово.
►M2 —— ◄ ►M2 —— ◄	ES	Contiene plomo. No utilizar en objetos que los niños puedan masticar o chupar. ¡Atención! Contiene plomo.
►M2 —— ◄ ►M2 —— ◄	CS	Obsahuje olovo. Nemá se používat na povrchy, které mohou okusovat nebo olizovat děti. Pozor! Obsahuje olovo.
►M2 —— ◄ ►M2 —— ◄	DA	Indeholder bly. Må ikke anvendes på genstande, som børn vil kunne tygge eller sutte på. Advarsel! Indeholder bly.
►M2 —— ◄ ►M2 —— ◄	DE	Enthält Blei. Nicht für den Anstrich von Gegenständen verwenden, die von Kindern gekaut oder gelutscht werden könnten. Achtung! Enthält Blei.

▼B

EUH 201/ 201A	Език	
►M2 — ◄ ►M2 — ◄	ET	►C3 Sisaldab pliid. Mitte kasutada pindadel, mida lapsed võivad närida või imeda. Hoiatus! Sisaldab pliid. ◄
►M2 — ◄ ►M2 — ◄	EL	Περιέχει μόλυβδο. Να μη χρησιμοποιείται σε επιφάνειες που είναι πιθανόν να μασήσουν ή να πιπιλίσουν τα παιδιά. Προσοχή! Περιέχει μόλυβδο.
►M2 — ◄ ►M2 — ◄	EN	Contains lead. Should not be used on surfaces liable to be chewed or sucked by children. Warning! Contains lead.
►M2 — ◄ ►M2 — ◄	FR	Contient du plomb. Ne pas utiliser sur les objets susceptibles d'être mâchés ou sucés par des enfants. Attention! Contient du plomb.
►M2 — ◄ ►M2 — ◄	GA	Luaidhe ann. Níor chóir a úsáid ar dhromchlaí a d'fhéadfadh a bheith á gcogaint nó á sú ag leanaí. Rabhadh! Luaidhe ann.
▼M5	HR	Sadrži olovo. Ne smije se koristiti na površinama koje mogu žvakati ili sisati djeca. Upozorenje! Sadrži olovo.
▼B ►M2 — ◄ ►M2 — ◄	IT	Contiene piombo. Non utilizzare su oggetti che possono essere masticati o succhiati dai bambini. Attenzione! Contiene piombo.
►M2 — ◄ ►M2 — ◄	LV	Satur svinu. Nedrīkst lietot uz virsmām, kuras var nonākt bērnam mutē. Brīdinājums! Satur svinu.
►M2 — ◄ ►M2 — ◄	LT	Sudėtyje yra švino. Nenaudoti paviršiams, kurie gali būti vaikų kramtomi arba čiulpiami. Atsargiai! Sudėtyje yra švino.
►M2 — ◄ ►M2 — ◄	HU	Ólmot tartalmaz. Tilos olyan felületeken használni, amelyeket gyermekek szájukba vehetnek. Figyelem! Ólmot tartalmaz.
►M2 — ◄ ►M2 — ◄	MT	Fih iċ-ċomb. M'għandux jintuża' fuq uċuh li x'aktarx jomogħduhom jew jerdgħuhom it-tfal. Twissija! Fih iċ-ċomb.
►M2 — ◄ ►M2 — ◄	NL	Bevat lood. Mag niet worden gebruikt voor voorwerpen waarin kinderen kunnen bijten of waaraan kinderen kunnen zuigen. Let op! Bevat lood.
►M2 — ◄ ►M2 — ◄	PL	Zawiera ołów. Nie należy stosować na powierzchniach, które mogą być gryzione lub ssane przez dzieci. Uwaga! Zawiera ołów.
►M2 — ◄ ►M2 — ◄	PT	Contém chumbo. Não utilizar em superfícies que possam ser mordidas ou chupadas por crianças. Atenção! Contém chumbo.
►M2 — ◄ ►M2 — ◄	RO	Conține plumb. A nu se utiliza pe obiecte care pot fi mestecate sau supte de copii. Atenție! Conține plumb.

▼B

EUH 201/ 201A	Език	
►M2 —— ◄ ►M2 —— ◄	SK	Obsahuje olovo. Nepoužívajte na povrchy, ktoré by mohli žuť alebo oblizovať deti. Pozor! Obsahuje olovo.
►M2 —— ◄ ►M2 —— ◄	SL	Vsebuje svinec. Ne sme se nanašati na površine, ki bi jih lahko žvečili ali sesali otroci. Pozor! Vsebuje svinec.
►M2 —— ◄ ►M2 —— ◄	FI	Sisältää lyijyä. Ei saa käyttää pintoihin, joita lapset voivat pureskella tai imeä. Varoitus! Sisältää lyijyä.
►M2 —— ◄ ►M2 —— ◄	SV	Innehåller bly. Bör inte användas på ytor där barn kan komma åt att tugga eller suga. Varning! Innehåller bly.

EUH 202	Език	
	BG	Цианокрилат. Опасно. Залепва кожата и очите за секунди. Да се съхранява извън обсега на деца.
	ES	Cianoacrilato. Peligro. Se adhiere a la piel y a los ojos en pocos segundos. Mantener fuera del alcance de los niños.
	CS	Kyanoakrylát. Nebezpečí. Okamžitě slepuje kůži a oči. Uchovávejte mimo dosah dětí.
	DA	Cyanoacrylat. Farligt. Klæber til huden og øjnene på få sekunder. Opbevares utilgængeligt for børn.
	DE	Cyanacrylat. Gefahr. Klebt innerhalb von Sekunden Haut und Augenlider zusammen. Darf nicht in die Hände von Kindern gelangen.
	ET	Tsüanoakrülaat. Ohtlik. Liimib naha ja silmad hetkega. Hoida lastele kättesaamatus kohas.
	EL	Κυανοακρυλική ένωση. Κίνδυνος. Κολλάει στην επιδερμίδα και στα μάτια μέσα σε λίγα δευτερόλεπτα. Να φυλάσσεται μακριά από παιδιά.
	EN	Cyanoacrylate. Danger. Bonds skin and eyes in seconds. Keep out of the reach of children.
	FR	Cyanoacrylate. Danger. Colle à la peau et aux yeux en quelques secondes. À conserver hors de portée des enfants.
	GA	Cianaicrioláit. Contúirt. Nascann craiceann agus súile laistigh de shoicindí. Coimeád as aimsiú leanaí.
▼M5	HR	Cianoakrilat. Opasnost. Trenutno lijepi kožu i oči. Čuvati izvan dohvata djece.
▼B	IT	Cianoacrilato. Pericolo. Incolla la pelle e gli occhi in pochi secondi. Tenere fuori dalla portata dei bambini.
	LV	Ciānakrilāts. Bīstami. Iedarbība uz acīm un ādu tūlītēja. Sargāt no bērniem.

▼B

EUH 202	Език	
	LT	Cianakrilatas. Pavojinga. Staigiai suklijuoja odą ir akis. Laikyti vaikams neprieinamoje vietoje.
	HU	Cianoakrilát. Veszély! Néhány másodperc alatt a bőrre és a szembe ragad. Gyermekektől elzárva tartandó.
	MT	Cyanoacrylate. Periklu. Iwaħħal il-ġilda u l-għajnejn fi ftit sekondi. Żomm 'il bogħod minn fejn jistgħu jilħquh it-tfal.
	NL	Cyanoacrylaat. Gevaarlijk. Kleeft binnen enkele seconden aan huid en oogleden. Buiten het bereik van kinderen houden.
	PL	Cyjanoakrylany. Niebezpieczeństwo. Skleja skórę i powieki w ciągu kilku sekund. Chronić przed dziećmi.
	PT	Cianoacrilato. Perigo. Cola à pele e aos olhos em poucos segundos. Manter fora do alcance das crianças.
	RO	Cianoacrilat. Pericol. Se lipeşte de piele şi ochi în câteva secunde. A nu se lăsa la îndemâna copiilor.
	SK	Kyanoakrylát. Nebezpečenstvo. V priebehu niekoľkých sekúnd zlepí pokožku a oči. Uchovávajte mimo dosahu detí.
	SL	Cianoakrilat. Nevarno. Kožo in oči zlepi v nekaj sekundah. Hraniti zunaj dosega otrok.
	FI	Syanoakrylaattia. Vaara. Liimaa ihon ja silmät hetkessä. Säilytettävä lasten ulottumattomissa.
	SV	Cyanoakrylat. Fara. Fäster snabbt på hud och ögon. Förvaras oåtkomligt för barn.

EUH 203	Език	
	BG	Съдържа хром (VI). Може да причини алергична реакция.
	ES	Contiene cromo (VI). Puede provocar una reacción alérgica.
	CS	Obsahuje chrom (VI). Může vyvolat alergickou reakci.
	DA	Indeholder krom (VI). Kan udløse allergisk reaktion.
	DE	Enthält Chrom (VI). Kann allergische Reaktionen hervorrufen.
	ET	Sisaldab kroomi (VI). Võib esile kutsuda allergilise reaktsiooni.
	EL	Περιέχει χρώμιο (VI). Μπορεί να προκαλέσει αλλεργική αντίδραση.
	EN	Contains chromium (VI). May produce an allergic reaction.
	FR	Contient du chrome (VI). Peut produire une réaction allergique.
	GA	Cróimiam (VI) ann. D'fhéadfadh sé a bheith ina chúis le frithghníomh ailléirgeach.

▼B

EUH 203	Език	
▼M5	HR	Sadrži krom (VI). Može izazvati alergijsku reakciju.
▼B	IT	Contiene cromo (VI). Può provocare una reazione allergica.
	LV	Satur hromu (VI). Var izraisīt alerģisku reakciju.
	LT	Sudėtyje yra chromo (VI). Gali sukelti alerginę reakciją.
	HU	Krómot (VI) tartalmaz. Allergiás reakciót válthat ki.
	MT	Fih il-kromju (VI). Jista' joħloq reazzjoni allerġika.
	NL	Bevat zeswaardig chroom. Kan een allergische reactie veroorzaken.
	PL	Zawiera chrom (VI). Może powodować wystąpienie reakcji alergicznej.
	PT	Contém crómio (VI). Pode provocar uma reacção alérgica.
	RO	Conține crom (VI). Poate provoca o reacție alergică.
	SK	Obsahuje chróm (VI). Môže vyvolať alergickú reakciu.
	SL	Vsebuje krom (VI). Lahko povzroči alergijski odziv.
	FI	Sisältää kromi(VI)-yhdisteitä. Voi aiheuttaa allergisen reaktion.
	SV	Innehåller krom (VI). Kan orsaka en allergisk reaktion.

EUH 204	Език	
	BG	Съдържа изоцианати. Може да причини алергична реакция.
	ES	Contiene isocianatos. Puede provocar una reacción alérgica.
	CS	Obsahuje isokyanáty. Může vyvolat alergickou reakci.
	DA	Indeholder isocyanater. Kan udløse allergisk reaktion.
	DE	Enthält Isocyanate. Kann allergische Reaktionen hervorrufen.
	ET	Sisaldab isotsüanaate. Võib esile kutsuda allergilise reaktsiooni.
	EL	Περιέχει ισοκυανικές ενώσεις. Μπορεί να προκαλέσει αλλεργική αντίδραση.
	EN	Contains isocyanates. May produce an allergic reaction.
	FR	Contient des isocyanates. Peut produire une réaction allergique.

▼B

EUH 204	Език	
	GA	Isicianaití ann. D'fhéadfadh sé a bheith ina chúis le frithghníomh ailléirgeach.
▼M5	HR	Sadrži izocianate. Može izazvati alergijsku reakciju.
▼B	IT	Contiene isocianati. Può provocare una reazione allergica.
	LV	Satur izocianātus. Var izraisīt alerģisku reakciju.
	LT	Sudėtyje yra izocianatų. Gali sukelti alerginę reakciją.
	HU	Izocianátokat tartalmaz. Allergiás reakciót válthat ki.
	MT	Fih l-isocyanates. Jista' jagħmel reazzjoni allerġika.
	NL	Bevat isocyanaten. Kan een allergische reactie veroorzaken.
	PL	Zawiera izocyjaniany. Może powodować wystąpienie reakcji alergicznej.
	PT	Contém isocianatos. Pode provocar uma reacção alérgica.
	RO	Conține izocianați. Poate provoca o reacție alergică.
	SK	Obsahuje izokyanáty. Môže vyvolať alergickú reakciu.
	SL	Vsebuje izocianate. Lahko povzroči alergijski odziv.
	FI	Sisältää isosyanaatteja. Voi aiheuttaa allergisen reaktion.
	SV	Innehåller isocyanater. Kan orsaka en allergisk reaktion.

EUH 205	Език	
	BG	Съдържа епоксидни съставки. Може да причини алергична реакция.
	ES	Contiene componentes epoxídicos. Puede provocar una reacción alérgica.
	CS	Obsahuje epoxidové složky. Může vyvolat alergickou reakci.
	DA	Indeholder epoxyforbindelser. Kan udløse allergisk reaktion.
	DE	Enthält epoxidhaltige Verbindungen. Kann allergische Reaktionen hervorrufen.
	ET	Sisaldab epoksükomponente. Võib esile kutsuda allergilise reaktsiooni.
	EL	Περιέχει εποξειδικές ενώσεις. Μπορεί να προκαλέσει αλλεργική αντίδραση.
	EN	Contains epoxy constituents. May produce an allergic reaction.

▼B

EUH 205	Език	
	FR	Contient des composés époxydiques. Peut produire une réaction allergique.
	GA	Comhábhair eapocsacha ann. D'fhéadfadh sé a bheith ina chúis le frithghníomh ailléirgeach.
▼M5	HR	Sadrži epoksidne sastojke. Može izazvati alergijsku reakciju.
▼B	IT	Contiene componenti epossidici. Può provocare una reazione allergica.
	LV	Satur epoksīda sastāvdaļas. Var izraisīt alerģisku reakciju.
	LT	Sudėtyje yra epoksidinių komponentų. Gali sukelti alerginę reakciją.
	HU	Epoxid tartalmú vegyületeket tartalmaz. Allergiás reakciót válthat ki.
	MT	Fih kostitwenti ta' l-eposside. Jista' jagħmel reazzjoni allerġika.
	NL	Bevat epoxyverbindingen. Kan een allergische reactie veroorzaken.
	PL	Zawiera składniki epoksydowe. Może powodować wystąpienie reakcji alergicznej.
	PT	Contém componentes epoxídicos. Pode provocar uma reacção alérgica.
	RO	Conține componenți epoxidici. Poate provoca o reacție alergică.
	SK	Obsahuje epoxidové zložky. Môže vyvolať alergickú reakciu.
	SL	Vsebuje epoksidne sestavine. Lahko povzroči alergijski odziv.
	FI	Sisältää epoksihartseja. Voi aiheuttaa allergisen reaktion.
	SV	Innehåller epoxiförening. Kan orsaka en allergisk reaktion.

EUH 206	Език	
	BG	Внимание! Да не се използва заедно с други продукти. Може да отдели опасни газове (хлор).
	ES	¡Atención! No utilizar junto con otros productos. Puede desprender gases peligrosos (cloro).
	CS	Pozor! Nepoužívejte společně s jinými výrobky. Může uvolňovat nebezpečné plyny (chlor).
	DA	Advarsel! Må ikke anvendes i forbindelse med andre produkter. Farlige luftarter (chlor) kan frigøres.
	DE	Achtung! Nicht zusammen mit anderen Produkten verwenden, da gefährliche Gase (Chlor) freigesetzt werden können.

▼B

EUH 206	Език	
	ET	►C3 Hoiatus! Mitte kasutada koos teiste toodetega. Segust võib eralduda ohtlikke gaase (kloori). ◄
	EL	Προσοχή! Να μην χρησιμοποιείται σε συνδυασμό με άλλα προϊόντα. Μπορεί να ελευθερωθούν επικίνδυνα αέρια (χλώριο).
	EN	Warning! Do not use together with other products. May release dangerous gases (chlorine).
	FR	Attention! Ne pas utiliser en combinaison avec d'autres produits. Peut libérer des gaz dangereux (chlore).
	GA	Rabhadh! Ná húsáid in éineacht le táirgí eile. D'fhéadfadh sé go scaoilfí gáis chontúirteacha (clóirín).
▼M5	HR	Upozorenje! Ne koristiti s drugim proizvodima. Mogu se osloboditi opasni plinovi (klor).
▼B	IT	Attenzione! Non utilizzare in combinazione con altri prodotti. Possono liberarsi gas pericolosi (cloro).
	LV	Brīdinājums! Nelietot kopā ar citiem produktiem. Var izdalīt bīstamas gāzes (hloru).
	LT	Atsargiai! Nenaudoti kartu su kitais produktais. Gali išskirti pavojingas dujas (chlorą).
	HU	Figyelem! Tilos más termékekkel együtt használni. Veszélyes gázok (klór) szabadulhatnak fel.
	MT	Twissija! Tużahx flimkien ma' prodotti oħra. Jista' jerħi gassijiet perikoluži (kloru).
	NL	Let op! Niet in combinatie met andere producten gebruiken. Er kunnen gevaarlijke gassen (chloor) vrijkomen.
	PL	Uwaga! Nie stosować razem z innymi produktami. Może wydzielać niebezpieczne gazy (chlor).
	PT	Atenção! Não utilizar juntamente com outros produtos. Podem libertar-se gases perigosos (cloro).
	RO	Atenție! A nu se folosi împreună cu alte produse. Poate elibera gaze periculoase (clor).
	SK	Pozor! Nepoužívajte spolu s inými výrobkami. Môžu uvoľňovať nebezpečné plyny (chlór).
	SL	Pozor! Ne uporabljajte skupaj z drugimi izdelki. Lahko se sproščajo nevarni plini (klor).
	FI	Varoitus! Älä käytä yhdessä muiden tuotteiden kanssa. Tuotteesta voi vapautua vaarallista kaasua (klooria).
	SV	Varning! Får ej användas tillsammans med andra produkter. Kan avge farliga gaser (klor).

▼B

EUH 207	Език	
	BG	Внимание! Съдържа кадмий. При употреба се образуват опасни пари. Вижте информацията, предоставена от производителя. Спазвайте инструкциите за безопасност.
	ES	¡Atención! Contiene cadmio. Durante su utilización se desprenden vapores peligrosos. Ver la información facilitada por el fabricante. Seguir las instrucciones de seguridad.
	CS	Pozor! Obsahuje kadmium. Při používání vznikají nebezpečné výpary. Viz informace dodané výrobcem. Dodržujte bezpečnostní pokyny.
	DA	Advarsel! Indeholder cadmium. Der udvikles farlige dampe under anvendelsen. Se producentens oplysninger. Overhold sikkerhedsforskrifterne.
	DE	Achtung! Enthält Cadmium. Bei der Verwendung entstehen gefährliche Dämpfe. Hinweise des Herstellers beachten. Sicherheitsanweisungen einhalten.
	ET	►C3 Hoiatus! Sisaldab kaadmiumi. Kasutamisel moodustuvad ohtlikud aurud. Vt tootja esitatud teavet. Järgida ohutuseeskirju. ◄
	EL	Προσοχή! Περιέχει κάδμιο. Κατά τη χρήση αναπτύσσονται επικίνδυνες αναθυμιάσεις. Βλέπετε πληροφορίες του κατασκευαστή. Τηρείτε τις οδηγίες ασφαλείας.
	EN	Warning! Contains cadmium. Dangerous fumes are formed during use. See information supplied by the manufacturer. Comply with the safety instructions.
	FR	Attention! Contient du cadmium. Des fumées dangereuses se développent pendant l'utilisation. Voir les informations fournies par le fabricant. Respectez les consignes de sécurité.
	GA	Rabhadh! Caidmiam ann. Cruthaítear múch chontúirteach le linn a úsáide. Féach an fhaisnéis atá curtha ar fáil ag an monaróir. Cloígh leis na treoracha sábháilteachta.
▼M5	HR	Upozorenje! Sadrži kadmij. Tijekom uporabe stvara se opasni dim. Vidi podatke dostavljene od proizvođača. Postupati prema uputama o mjerama sigurnosti.
▼B	IT	Attenzione! Contiene cadmio. Durante l'uso si sviluppano fumi pericolosi. Leggere le informazioni fornite dal fabbricante. Rispettare le disposizioni di sicurezza.
	LV	Brīdinājums! Satur kadmiju. Lietojot veidojas bīstami izgarojumi. Sk. ražotāja sniegto informāciju. Ievērot drošības instrukcijas.
	LT	Atsargiai! Sudėtyje yra kadmio. Naudojant susidaro pavojingi garai. Žiūrėti gamintojo pateiktą informaciją. Vykdyti saugos instrukcijas.
	HU	Figyelem! Kadmiumot tartalmaz! A használat során veszélyes füstök képződnek. Lásd a gyártó által közölt információt. Be kell tartani a biztonsági előírásokat.

▼B

EUH 207	Език	
	MT	Twissija! Fih il-kadmju. Waqt li jintuża jiffurmaw dħaħen perikoluži. Ara l-informazzjoni mogħtija mill-fabbrikant. Ħares l-istruzzjonijiet dwar is-sigurtà.
	NL	Let op! Bevat cadmium. Bij het gebruik ontwikkelen zich gevaarlijke dampen. Zie de aanwijzingen van de fabrikant. Neem de veiligheidsvoorschriften in acht.
	PL	Uwaga! Zawiera kadm. Podczas stosowania wydziela niebezpieczne pary. Zapoznaj się z informacją dostarczoną przez producenta. Przestrzegaj instrukcji bezpiecznego stosowania.
	PT	Atenção! Contém cádmio. Libertam-se fumos perigosos durante a utilização. Ver as informações fornecidas pelo fabricante. Respeitar as instruções de segurança.
	RO	Atenție! Conține cadmiu. În timpul utilizării se degajă un fum periculos. A se vedea informațiile furnizate de producător. A se respecta instrucțiunile privind siguranța.
	SK	Pozor! Obsahuje kadmium. Pri používaní sa tvorí nebezpečný dym. Pozri informácie od výrobcu. Dodržiavajte bezpečnostné pokyny.
	SL	Pozor! Vsebuje kadmij. Med uporabo nastajajo nevarni dimi. Preberite informacije proizvajalca. Upoštevajte navodila za varno uporabo.
	FI	Varoitus! Sisältää kadmiumia. Käytettäessä muodostuu vaarallisia huuruja. Noudata valmistajan antamia ohjeita. Noudata turvallisuusohjeita.
	SV	Varning! Innehåller kadmium. Farliga ångor bildas vid användning. Se information från tillverkaren. Följ skyddsanvisningarna.

EUH 208	Език	
	BG	Съдържа < наименование на сенсибилизиращото вещество>. Може да предизвика алергична реакция.
	ES	Contiene <nombre de la sustancia sensibilizante>. Puede provocar una reacción alérgica.
	CS	Obsahuje <název senzibilizující látky>. Může vyvolat alergickou reakci.
	DA	Indeholder <navn på det sensibiliserende stof>. Kan udløse allergisk reaktion.
	DE	Enthält <Name des sensibilisierenden Stoffes>. Kann allergische Reaktionen hervorrufen.
	ET	Sisaldab <sensibiliseeriva aine nimetus>. Võib esile kutsuda allergilise reaktsiooni.
	EL	Περιέχει <όνομα της ευαισθητοποιητικής ουσίας>. Μπορεί να προκαλέσει αλλεργική αντίδραση.
	EN	Contains <name of sensitising substance>. May produce an allergic reaction.

▼B

EUH 208	Език	
	FR	Contient <nom de la substance sensibilisante>. Peut produire une réaction allergique.
	GA	<Ainm na substainte íograithe> ann. D'fhéadfadh sé a bheith ina chúis le frithghníomh ailléirgeach.
▼M5	HR	Sadrži <naziv tvari koja dovodi do preosjetljivosti>. Može izazvati alergijsku reakciju.
▼B	IT	Contiene <denominazione della sostanza sensibilizzante>. Può provocare una reazione allergica.
	LV	Satur <sensibilizējošās vielas nosaukums>. Var izraisīt alerģisku reakciju.
	LT	Sudėtyje yra <jautrinančios medžiagos pavadinimas>. Gali sukelti alerginę reakciją.
	HU	<Allergén anyag neve>-t tartalmaz. Allergiás reakciót válthat ki.
	MT	Fih <l-isem tas-sustanza sensibbli>. Jista' jagħmel reazzjoni allerġika.
	NL	Bevat <naam van de sensibiliserende stof>. Kan een allergische reactie veroorzaken.
	PL	Zawiera <nazwa substancji uczulającej>. Może powodować wystąpienie reakcji alergicznej.
	PT	Contém <nome da substância sensibilizante em questão>. Pode provocar uma reacção alérgica.
	RO	Conține <denumirea substanței sensibilizante>. Poate provoca o reacție alergică.
	SK	Obsahuje <názov senzibilizujúcej látky>. Môže vyvolať alergickú reakciu.
	SL	Vsebuje <ime snovi, ki povzroča preobčutljivost>. Lahko povzroči alergijski odziv.
	FI	Sisältää <herkistävän aineen nimi>. Voi aiheuttaa allergisen reaktion.
	SV	Innehåller <namnet på det sensibiliserande ämnet>. Kan orsaka en allergisk reaktion.

EUH 209/ 209A	Език	
►M2 —◄ ►M2 —◄	BG	При употреба може да стане силно запалимо. При употреба може да стане запалимо.
►M2 —◄ ►M2 —◄	ES	Puede inflamarse fácilmente al usarlo Puede inflamarse al usarlo.
►M2 —◄ ►M2 —◄	CS	Při používání se může stát vysoce hořlavým. Při používání se může stát hořlavým.
►M2 —◄ ►M2 —◄	DA	Kan blive meget brandfarlig ved brug. Kan blive brandfarlig ved brug.
►M2 —◄ ►M2 —◄	DE	Kann bei Verwendung leicht entzündbar werden. Kann bei Verwendung entzündbar werden.

▼B

EUH 209/ 209A	Език	
►M2 —— ◄ ►M2 —— ◄	ET	Kasutamisel võib muutuda väga tuleohtlikuks. Kasutamisel võib muutuda tuleohtlikuks.
►M2 —— ◄ ►M2 —— ◄	EL	Μπορεί να γίνει πολύ εύφλεκτο κατά τη χρήση. Μπορεί να γίνει εύφλεκτο κατά τη χρήση.
►M2 —— ◄ ►M2 —— ◄	EN	Can become highly flammable in use. Can become flammable in use.
►M2 —— ◄ ►M2 —— ◄	FR	Peut devenir facilement inflammable en cours d'utilisation. Peut devenir inflammable en cours d'utilisation.
►M2 —— ◄ ►M2 —— ◄	GA	D'fhéadfadh sé éirí an-inadhainte agus é á úsáid. D'fhéadfadh sé éirí inadhainte agus é á úsáid.
▼M5	HR	Pri uporabi može postati lako zapaljivo. Pri uporabi može postati zapaljivo.
▼B ►M2 —— ◄ ►M2 —— ◄	IT	Può diventare facilmente infiammabile durante l'uso. Può diventare infiammabile durante l'uso.
►M2 —— ◄ ►M2 —— ◄	LV	Lietojot var viegli uzliesmot. Kļūt uzliesmojošs.
►M2 —— ◄ ►M2 —— ◄	LT	Naudojama gali tapti labai degi. Naudojama gali tapti degi.
►M2 —— ◄ ►M2 —— ◄	HU	A használat során fokozottan tűzveszélyessé válhat. A használat során tűzveszélyessé válhat.
►M2 —— ◄ ►M2 —— ◄	MT	Jista' jieħu n-nar faċilment meta jintuża. Jista' jieħu n-nar meta jintuża.
►M2 —— ◄ ►M2 —— ◄	NL	Kan bij gebruik licht ontvlambaar worden. Kan bij gebruik ontvlambaar worden.
►M2 —— ◄ ►M2 —— ◄	PL	Podczas stosowania może przekształcić się w substancję wysoce łatwopalną. Podczas stosowania może przekształcić się w substancję łatwopalną.
►M2 —— ◄ ►M2 —— ◄	PT	Pode tornar-se facilmente inflamável durante o uso. Pode tornar-se inflamável durante o uso.
►M2 —— ◄ ►M2 —— ◄	RO	Poate deveni foarte inflamabil în timpul utilizării. Poate deveni inflamabil în timpul utilizării.
►M2 —— ◄ ►M2 —— ◄	SK	Pri používaní sa môže stať veľmi horľavou. Pri používaní sa môže stať horľavou.
►M2 —— ◄ ►M2 —— ◄	SL	Med uporabo utegne postati lahko vnetljivo. Med uporabo utegne postati vnetljivo.
►M2 —— ◄ ►M2 —— ◄	FI	Voi muuttua helposti syttyväksi käytössä. Voi muuttua syttyväksi käytössä.
►M2 —— ◄ ►M2 —— ◄	SV	Kan bli mycket brandfarligt vid användning. Kan bli brandfarligt vid användning.

▼B

EUH 210	Език	
	BG	Информационен лист за безопасност ще бъде представен при поискване.
	ES	Puede solicitarse la ficha de datos de seguridad.
	CS	Na vyžádání je k^{o}dispozici bezpečnostní list.
	DA	Sikkerhedsdatablad kan på anmodning rekvireres.
	DE	Sicherheitsdatenblatt auf Anfrage erhältlich.
	ET	Ohutuskaart nõudmisel kättesaadav.
	EL	Δελτίο δεδομένων ασφαλείας παρέχεται εφόσον ζητηθεί.
	EN	Safety data sheet available on request.
	FR	Fiche de données de sécurité disponible sur demande.
	GA	Bileog sonraí sábháilteachta ar fáil arna iarraidh sin.
▼M5	HR	Sigurnosno-tehnički list dostupan na zahtjev.
▼B	IT	Scheda dati di sicurezza disponibile su richiesta.
	LV	Drošības datu lapa ir pieejama pēc pieprasījuma.
	LT	Saugos duomenų lapą galima gauti paprašius.
	HU	Kérésre biztonsági adatlap kapható.
	MT	Il-karta tad-data dwar is-sikurezza hija disponibbli meta tintalab.
	NL	Veiligheidsinformatieblad op verzoek verkrijgbaar.
	PL	Karta charakterystyki dostępna na żądanie.
	PT	Ficha de segurança fornecida a pedido.
	RO	Fişa cu date de securitate disponibilă la cerere.
	SK	Na požiadanie možno poskytnúť kartu bezpečnostných údajov.
	SL	Varnosti list na voljo na zahtevo.
	FI	Käyttöturvallisuustiedote toimitetaan pyynnöstä.
	SV	Säkerhetsdatablad finns att rekvirera.

EUH 401	Език	
	BG	За да се избегнат рискове за човешкото здраве и околната среда, спазвайте инструкциите за употреба.
	ES	A fin de evitar riesgos para las personas y el medio ambiente, siga las instrucciones de uso.
	CS	Dodržujte pokyny pro používání, abyste se vyvarovali rizik pro lidské zdraví a životní prostředí.

▼B

EUH 401	Език	
	DA	Brugsanvisningen skal følges for ikke at bringe menneskers sundhed og miljøet i fare.
	DE	Zur Vermeidung von Risiken für Mensch und Umwelt die Gebrauchsanleitung einhalten.
	ET	Inimeste tervise ja keskkonna ohustamise vältimiseks järgida kasutusjuhendit.
	EL	Για να αποφύγετε τους κινδύνους για την ανθρώπινη υγεία και το περιβάλλον, ακολουθήστε τις οδηγίες χρήσης.
	EN	To avoid risks to human health and the environment, comply with the instructions for use.
	FR	Respectez les instructions d'utilisation pour éviter les risques pour la santé humaine et l'environnement.
	GA	Chun priacail do shláinte an duine agus don chomhshaol a sheachaint, cloígh leis na treoracha maidir le húsáid.
▼M5	HR	Da bi se izbjegli rizici za zdravlje ljudi i okoliš, treba se pridržavati uputa za uporabu.
▼B	IT	Per evitare rischi per la salute umana e per l'ambiente, seguire le istruzioni per l'uso.
	LT	Siekiant išvengti žmonių sveikatai ir aplinkai keliamos rizikos, būtina vykdyti naudojimo instrukcijos nurodymus.
	LV	Lai izvairītos no riska cilvēku veselībai un videi, ievērojiet lietošanas pamācību.
	HU	Az emberi egészség és a környezet veszélyeztetésének elkerülése érdekében be kell tartani a használati utasítás előírásait.
	MT	Biex jiġu evitati r-riskji għal saħħet il-bniedem u għall-ambjent, ħares l-istruzzjonijiet dwar l-użu.
	NL	Volg de gebruiksaanwijzing om gevaar voor de menselijke gezondheid en het milieu te voorkomen.
	PL	W celu uniknięcia zagrożeń dla zdrowia ludzi i środowiska, należy postępować zgodnie z instrukcją użycia.
	PT	Para evitar riscos para a saúde humana e para o ambiente, respeitar as instruções de utilização.
	RO	Pentru a evita riscurile pentru sănătatea umană și mediu, a se respecta instrucțiunile de utilizare.
	SK	Dodržiavajte návod na používanie, aby ste zabránili vzniku rizík pre zdravie ľudí a životné prostredie.
	SL	Da bi se izognili tveganjem za ljudi in okolje, ravnajte v skladu z navodili za uporabo.
	FI	Noudata käyttöohjeita ihmisen terveydelle ja ympäristölle aiheutuvien vaarojen välttämiseksi.
	SV	För att undvika risker för människors hälsa och för miljön, följ bruksanvisningen.

▼B

ПРИЛОЖЕНИЕ IV

СПИСЪК НА ПРЕПОРЪКИТЕ ЗА БЕЗОПАСНОСТ

▼M4

При избора на препоръките за безопасност в съответствие с член 22 и член 28, параграф 3 доставчиците могат да съчетават препоръките за безопасност от таблицата по-долу, като вземат под внимание яснотата и разбираемостта на съвета за безопасност.

Когато част от текста в препоръка за безопасност в колона 2 е оградена с квадратни скоби […], това означава, че текстът в квадратните скоби не е подходящ във всички случаи и следва да се използва само при определени обстоятелства. В подобни случаи условията за използване, поясняващи кога точно следва да се използва текстът, са посочени в колона 5.

Когато в текста на препоръка за безопасност в колона 2 се съдържа наклонена черта [/], това означава, че трябва да се избере едно от словосъчетанията, отделени с наклонена черта, в съответствие с указанията, посочени в колона 5.

Когато в текста на препоръка за безопасност в колона 2 се съдържа многоточие […], подробните обяснения за информацията, която трябва да бъде посочена, се съдържат в колона 5.

▼B

1. **Част 1: Критерии за избора на препоръки за безопасност**

Таблица 6.1

Препоръки за безопасност — общи

Код (1)	Общи препоръки за безопасност (2)	Клас на опасност (3)	Категория на опасност (4)	Условия за използване (5)
P101	При необходимост от медицинска помощ, носете опаковката или етикета на продукта.	според случая		Продукти за консумация
P102	Да се съхранява извън обсега на деца.	според случая		Продукти за консумация
P103	Преди употреба прочетете етикета.	според случая		Продукти за консумация

Таблица 6.2

Препоръки за безопасност при предотвратяване

Код (1)	Препоръки за безопасност при предотвратяване (2)	Клас на опасност (3)	Категория на опасност (4)	Условия за използване (5)
P201	Преди употреба се снабдете със специални инструкции.	Експлозиви (раздел 2.1)	Нестабилен експлозив	
		Мутагенност за зародишни клетки (раздел 3.5)	1A, 1B, 2	
		Канцерогенност (раздел 3.6)	1A, 1B, 2	
		Токсичност за репродукцията (раздел 3.7)	1A, 1B, 2	
		Токсичност за репродукцията — въздействие върху или чрез лактацията (раздел 3.7)	допълнителна категория	

▼B

Код (1)	Препоръки за безопасност при предотвратяване (2)	Клас на опасност (3)	Категория на опасност (4)	Условия за използване (5)
▼M4				
P202	Не използвайте, преди да сте прочели и разбрали всички предпазни мерки за безопасност.	Експлозиви (раздел 2.1)	Нестабилен експлозив	
		Мутагенност за зародишни клетки (раздел 3.5)	1A, 1B, 2	
		Канцерогенност (раздел 3.6)	1A, 1B, 2	
		Токсичност за репродукцията (раздел 3.7)	1A, 1B, 2	
		Запалими газове (включително химически нестабилни газове) (раздел 2.2)	A, B (химически нестабилни газове)	
▼M7				
P210	Да се пази от топлина, нагорещени повърхности, искри, открит пламък и други източници на запалване. Тютюнопушенето забранено.	Експлозиви (раздел 2.1)	подкласове 1.1, 1.2, 1.3, 1.4, 1.5	
		Запалими газове (раздел 2.2)	1, 2	
		Аерозоли (раздел 2.3)	1, 2, 3	
		Запалими течности (раздел 2.6)	1, 2, 3	
		Запалими твърди вещества (раздел 2.7)	1, 2	
		Самоактивиращи се вещества и смеси (раздел 2.8)	типове A, B, C, D, E, F	
		Пирофорни течности (раздел 2.9)	1	
		Пирофорни твърди вещества (раздел 2.10)	1	
		Оксидиращи течности (раздел 2.13)	1, 2, 3	
		Оксидиращи твърди вещества (раздел 2.14)	1, 2, 3	
		Органични пероксиди (раздел 2.15)	типове A, B, C, D, E, F	
▼M4				
P211	Да не се пръска към открит пламък или друг източник на запалване.	Аерозоли (раздел 2.3)	1, 2	
P220	Да се държи/съхранява далеч от облекло/ …/горими материали.	Оксидиращи газове (раздел 2.4)	1	… Производителят/доставчикът да посочи други несъвместими материали.
		Самоактивиращи се вещества и смеси (раздел 2.8)	Типове A, B, C, D, E, F	
		Оксидиращи течности (раздел 2.13)	1	— *Да се посочи да се държи далече от дрехи и други горими материали.*
			2, 3	… Производителят/доставчикът да посочи други несъвместими материали.
		Оксидиращи твърди вещества (раздел 2.14)	1	— *Да се посочи да се държи далече от дрехи и други горими материали.*
			2, 3	… Производителят/доставчикът да посочи други несъвместими материали.
		Органични пероксиди (раздел 2.15)	Типове A, B, C, D, E, F	

▼B

Код (1)	Препоръки за безопасност при предотвратяване (2)	Клас на опасност (3)	Категория на опасност (4)	Условия за използване (5)
P221	Вземете всички предпазни мерки за избягване на смесването с горими материали/.../...	Оксидиращи течности (раздел 2.13)	1, 2, 3	Несъвместимите материи да се посочат от производителя/доставчика.
		Оксидиращи твърди вещества (раздел 2.14)	1, 2, 3	
P222	Не допускайте контакт с въздух.	Пирофорни течности (раздел 2.9)	1	
		Пирофорни твърди вещества (раздел 2.10)	1	
▼M4 P223	Не допускайте контакт с вода.	Вещества и смеси, които при контакт с вода отделят запалими газове (раздел 2.12)	1, 2	
▼B P230	Да се държи навлажнен с...	Експлозиви (раздел 2.1)	подкласове 1.1, 1.2, 1.3, 1.5	Подходящата материя да се посочи от производителя/доставчика. — ако в сухо състояние веществото представлява повишена опасност от експлозия, освен ако това не се изисква за нуждите на производството или от оперативния режим (напр. нитроцелулоза).
P231	Да се използва под инертен газ.	Вещества и смеси, които при контакт с вода отделят запалими газове (раздел 2.12)	1, 2, 3	
P232	Да се пази от влага.	Вещества и смеси, които при контакт с вода отделят запалими газове (раздел 2.12)	1, 2, 3	
P233	Съдът да се съхранява плътно затворен.	Запалими течности (раздел 2.6)	1, 2, 3	
		Остра токсичност — инхалационна (раздел 3.1)	1, 2, 3	— ако продуктът има такава летливост, че да може да се генерира опасна атмосфера.
		Специфична токсичност за определени органи — еднократна експозиция; дразнене на дихателните пътища (раздел 3.8)	3	
		Специфична токсичност за определени органи — еднократна експозиция; наркотични ефекти (раздел 3.8)	3	
P234	Да се съхранява само в оригиналната опаковка.	Самоактивиращи се вещества и смеси (раздел 2.8)	типове A, B, C, D, E, F	
		Органични пероксиди (раздел 2.15)	типове A, B, C, D, E, F	
		Вещества и смеси, корозивни за метали (раздел 2.16)	1	

▼B

Код (1)	Препоръки за безопасност при предотвратяване (2)	Клас на опасност (3)	Категория на опасност (4)	Условия за използване (5)
P235	Да се държи на хладно.	Запалими течности (раздел 2.6)	1, 2, 3	
		Самоактивиращи се вещества и смеси (раздел 2.8)	типове A, B, C, D, E, F	
		Самонагряващи се вещества и смеси (раздел 2.11)	1, 2	
		Органични пероксиди (раздел 2.15)	типове A, B, C, D, E, F	
P240	Заземяване/еквипотенциална връзка на съда и приемателното устройство.	Експлозиви (раздел 2.1)	подкласове 1.1, 1.2, 1.3, 1.4, 1.5	— ако експлозивът има електростатична чувствителност.
		Запалими течности (раздел 2.6)	1, 2, 3	— ако материалът с електростатична чувствителност е за презареждане. — ако продуктът има такава летливост, че да може да се генерира опасна атмосфера.
		Запалими твърди вещества (раздел 2.7)	1, 2	— ако материалът с електростатична чувствителност е за презареждане.
P241	Използвайте електрическо/проветряващо/осветително/.../оборудване, обезопасено срещу експлозия.	Запалими течности (раздел 2.6)	1, 2, 3	… Производителят/доставчигкът да посочи друго оборудване.
		Запалими твърди вещества (раздел 2.7)	1, 2	Производителят/доставчикът да посочи друго оборудване. — ако могат да се появят облаци прах.
P242	Използвайте само инструменти, които не предизвикват искри.	Запалими течности (раздел 2.6)	1, 2, 3	
P243	Вземете предпазни мерки срещу освобождаване на статично електричество.	Запалими течности (раздел 2.6)	1, 2, 3	
▼M4 P244	Поддържайте вентилите и фитингите чисти от масло и смазка.	Оксидиращи газове (раздел 2.4)	1	
▼B P250	Да не се подлага на стържене/удар/…/триене.	Експлозиви (раздел 2.1)	подкласове 1.1, 1.2, 1.3, 1.4, 1.5	Производителят / доставчикът да посочи приложима груба обработка.
▼M4 P251	Да не се пробива и изгаря, дори след употреба.	Аерозоли (раздел 2.3)	1, 2, 3	

▼B

Код (1)	Препоръки за безопасност при предотвратяване (2)	Клас на опасност (3)	Категория на опасност (4)	Условия за използване (5)
P260	Не вдишвайте прах/пушек/газ/дим/изпарения/аерозоли.	Остра токсичност — инхалационна (раздел 3.1)	1, 2	Производителят / доставчикът да посочи приложими условия.
		Специфична токсичност за определени органи — еднократна експозиция (раздел 3.8)	1, 2	
		Специфична токсичност за определен орган — повтаряща се експозиция (раздел 3.9)	1, 2	
		Корозия на кожата (раздел 3.2)	1A, 1B, 1C	— Да се посочи да не се вдишва прах или мъгла. — ако при употреба се отделят инхалабилни частици прах или мъгла.
		Токсичност за репродукцията — въздействие върху или чрез лактацията (раздел 3.7)	допълнителна категория	
▼M4 P261	Избягвайте вдишване на прах/пушек/газ/дим/изпарения/аерозоли.	Остра токсичност — инхалационна (раздел 3.1)	3, 4	Производителят / доставчикът да посочи приложимите условия. — *Може да се пропусне, ако етикетът съдържа P260*
		Респираторна сенсибилизация (раздел 3.4)	1, 1A, 1B	
		Кожна сенсибилизация (раздел 3.4)	1, 1A, 1B	
		Специфична токсичност за определени органи — еднократна експозиция; дразнене на дихателните пътища (раздел 3.8)	3	
		Специфична токсичност за определени органи — еднократна експозиция; наркотични ефекти (раздел 3.8)	3	
▼B P262	Да се избягва контакт с очите, кожата или облеклото.	Остра токсичност — дермална (раздел 3.1)	1, 2	
P263	Да се избягва контакт по време на бременност/при кърмене.	Токсичност за репродукцията — въздействие върху или чрез лактацията (раздел 3.7)	допълнителна категория	
P264	Да се измие ... старателно след употреба.	Остра токсичност — орална (раздел 3.1)	1, 2, 3, 4	Производителят / доставчикът да посочи частите на тялото, които трябва да се измият.
		Остра токсичност — дермална (раздел 3.1)	1, 2	
		Корозия на кожата (раздел 3.2)	1A, 1B, 1C	

▼B

Код (1)	Препоръки за безопасност при предотвратяване (2)	Клас на опасност (3)	Категория на опасност (4)	Условия за използване (5)
		Дразнене на кожата (раздел 3.2)	2	
		Дразнене на очите (раздел 3.3)	2	
		Токсичност за репродукцията — ефекти върху или чрез лактацията (раздел 3.7)	допълнителна категория	
		Специфична токсичност за определени органи — еднократна експозиция (раздел 3.8)	1, 2	
		Специфична токсичност за определени органи — повтаряща се експозиция (раздел 3.9)	1	
P270	Да не се яде, пие или пуши при употреба на продукта.	Остра токсичност — орална (раздел 3.1)	1, 2, 3, 4	
		Остра токсичност — дермална (раздел 3.1)	1, 2	
		Токсичност за репродукцията — въздействие върху или чрез лактацията (раздел 3.7)	допълнителна категория	
		Специфична токсичност за определени органи — еднократна експозиция (раздел 3.8)	1, 2	
		Специфична токсичност за определени органи — повтаряща се експозиция (раздел 3.9)	1	
P271	Да се използва само на открито или на добре проветриво място.	Остра токсичност — инхалационна (раздел 3.1)	1, 2, 3, 4	
		Специфична токсичност за определени органи — еднократна експозиция; дразнене на дихателните пътища (раздел 3.8)	3	
		Специфична токсичност за определени органи — еднократна експозиция; наркотични ефекти (раздел 3.8)	3	
▼M2 P272	Да не се изнася замърсено работно облекло извън работното помещение.	Кожна сенсибилизация (раздел 3.4)	1, 1A, 1B	
▼B P273	Да се избягва изпускане в околната среда.	Опасно за водната среда — остра опасност за водната среда (раздел 4.1)	1	— ако това не съответства на предназначението.
		Опасно за водната среда — ►M2 дългосрочна опасност за водната среда (раздел 4.1) ◄	1, 2, 3, 4	

▼B

	Код (1)	Препоръки за безопасност при предотвратяване (2)	Клас на опасност (3)	Категория на опасност (4)	Условия за използване (5)
▼M2	—				
▼M4	P280	Използвайте предпазни ръкавици/предпазно облекло/предпазни очила/ предпазна маска за лице.	Експлозиви (раздел 2.1)	Нестабилни експлозиви и подкласове 1.1, 1.2, 1.3, 1.4, 1.5	Производителят / доставчикът да посочи типа оборудване. — *Да се посочи предпазната маска за лицето.*
			Запалими течности (раздел 2.6)	1, 2, 3	Производителят / доставчикът да посочи типа оборудване. — *Да се посочат предпазните ръкавици и предпазните средства за очите/лицето.*
			Запалими твърди вещества (раздел 2.7)	1, 2	
			Самоактивиращи се вещества и смеси (раздел 2.8)	Типове A, B, C, D, E, F	
			Пирофорни течности (раздел 2.9)	1	
			Пирофорни твърди вещества (раздел 2.10)	1	
			Самонагряващи се вещества и смеси (раздел 2.11)	1, 2	
			Вещества и смеси, които при контакт с вода отделят запалими газове (раздел 2.12)	1, 2, 3	
			Оксидиращи течности (раздел 2.13)	1, 2, 3	
			Оксидиращи твърди вещества (раздел 2.14)	1, 2, 3	
			Органични пероксиди (раздел 2.15)	Типове A, B, C, D, E, F	
			Остра токсичност — дермална (раздел 3.1)	1, 2, 3, 4	Производителят / доставчикът да посочи типа оборудване. — *Да се посочат предпазните ръкавици/ облекло.*
			Корозия на кожата (раздел 3.2)	1A, 1B, 1C	Производителят / доставчикът да посочи типа оборудване. — *Да се посочат предпазните ръкавици/ облекло и предпазните средства за очите/ лицето.*
			Дразнене на кожата (раздел 3.2)	2	Производителят / доставчикът да посочи типа оборудване. — *Да се посочат предпазните ръкавици.*
			Кожна сенсибилизация (раздел 3.4)	1, 1A, 1B	
			Сериозно увреждане на очите (раздел 3.3)	1	Производителят / доставчикът да посочи типа оборудване. — *Да се посочат предпазните средства за очите/лицето.*
			Дразнене на очите (раздел 3.3)	2	

▼M4

Код (1)	Препоръки за безопасност при предотвратяване (2)	Клас на опасност (3)	Категория на опасност (4)	Условия за използване (5)
		Мутагенност за зародишни клетки (раздел 3.5)	1A, 1B, 2	Производителят / доставчикът да посочи типа оборудване.
		Канцерогенност (раздел 3.6)	1A, 1B, 2	Производителят / доставчикът да посочи типа оборудване.
		Токсичност за репродукцията (раздел 3.7)	1A, 1B, 2	Производителят / доставчикът да посочи типа оборудване.
—				

▼B

P282	Носете предпазващи от студ ръкавици/маска за лице/защитни очила.	Газове под налягане (раздел 2.5)	Охладен втечнен газ	
P283	Носете огнеупорно/огнезащитно облекло.	Оксидиращи газове (раздел 2.13)	1	
		Оксидиращи твърди вещества (раздел 2.14)	1	

▼M4

P284	[При недостатъчна вентилация] носете средства за защита на дихателните пътища.	Остра токсичност — инхалационна (раздел 3.1)	1, 2	Производителят / доставчикът да посочи оборудването. — *Текстът в квадратните скоби може да се използва, ако химикалът е придружен от допълнителна информация във връзка с употребата му, уточняваща какъв вид вентилация би бил подходящ за безопасна употреба.*
		Респираторна сенсибилизация (раздел 3.4)	1, 1A, 1B	
—				

▼B

P231 + P232	Да се използва под инертен газ. Да се пази от влага.	Вещества и смеси, които при контакт с вода отделят запалими газове (раздел 2.12)	1, 2, 3	
P235 + P410	Да се държи на хладно. Да се пази от пряка слънчева светлина.	Самонагряващи се вещества и смеси (раздел 2.11)	1, 2	

Таблица 6.3

Препоръки за безопасност при реагиране

Код (1)	Препоръки за безопасност при реагиране (2)	Клас на опасност (3)	Категория на опасност (4)	Условия за използване (5)
P301	ПРИ ПОГЛЪЩАНЕ:	Остра токсичност — орална (раздел 3.1)	1, 2, 3, 4	
		Корозия на кожата (раздел 3.2)	1A, 1B, 1C	
		Опасност при вдишване (раздел 3.10)	1	

▼B

	Код (1)	Препоръки за безопасност при реагиране (2)	Клас на опасност (3)	Категория на опасност (4)	Условия за използване (5)
▼M2	P302	ПРИ КОНТАКТ С КОЖАТА:	Пирофорни течности (раздел 2.9)	1	
			Остра токсичност — дермална (раздел 3.1)	1, 2, 3, 4	
			Дразнене на кожата (раздел 3.2)	2	
			Кожна сенсибилизация (раздел 3.4)	1, 1A, 1B	
▼B	P303	ПРИ КОНТАКТ С КОЖАТА (или косата):	Запалими течности (раздел 2.6)	1, 2, 3	
			Корозия на кожата (раздел 3.2)	1A, 1B, 1C	
▼M2	P304	ПРИ ВДИШВАНЕ:	Остра токсичност — инхалационна (раздел 3.1)	1, 2, 3, 4	
			Корозия на кожата (раздел 3.2)	1A, 1B, 1C	
			Респираторна сенсибилизация (раздел 3.4)	1, 1A, 1B	
			Специфична токсичност за определени органи — еднократна експозиция; дразнене на дихателните пътища (раздел 3.8)	3	
			Специфична токсичност за определени органи — еднократна експозиция; наркотични ефекти (раздел 3.8)	3	
▼B	P305	ПРИ КОНТАКТ С ОЧИТЕ:	Корозия на кожата (раздел 3.2)	1A, 1B, 1C	
			Сериозно увреждане на очите/дразнене на очите (раздел 3.3)	1	
			Дразнене на очите (раздел 3.3)	2	
	P306	ПРИ ПОПАДАНЕ ВЪРХУ ОБЛЕКЛОТО:	Оксидиращи течности (раздел 2.13)	1	
			Оксидиращи твърди вещества (раздел 2.14)	1	
▼M4	—				
	P308	ПРИ явна или предполагаема експозиция:	Мутагенност за зародишни клетки (раздел 3.5)	1A, 1B, 2	
			Канцерогенност (раздел 3.6)	1A, 1B, 2	
			Токсичност за репродукцията (раздел 3.7)	1A, 1B, 2	

▼**M4**

Код (1)	Препоръки за безопасност при реагиране (2)	Клас на опасност (3)	Категория на опасност (4)	Условия за използване (5)
		Токсичност за репродукцията — ефекти върху или чрез лактацията (раздел 3.7)	допълнителна категория	
		Специфична токсичност за определени органи — еднократна експозиция (раздел 3.8)	1, 2	
—				
P310	Незабавно се обадете в ЦЕНТЪР ПО ТОКСИКОЛОГИЯ/на лекар/…	Остра токсичност — орална (раздел 3.1)	1, 2, 3	… Производителят/доставчикът да посочи подходящия източник на медицински съвети в спешни случаи.
		Остра токсичност — дермална (раздел 3.1)	1, 2	
		Остра токсичност — инхалационна (раздел 3.1)	1, 2	
		Корозия на кожата (раздел 3.2)	1A, 1B, 1C	
		Сериозно увреждане на очите/дразнене на очите (раздел 3.3)	1	
		Опасност при вдишване (раздел 3.10)	1	
P311	Обадете се в ЦЕНТЪР ПО ТОКСИКОЛОГИЯ/на лекар/…	Остра токсичност — инхалационна (раздел 3.1)	3	… Производителят/доставчикът да посочи подходящия източник на медицински съвети в спешни случаи.
		Респираторна сенсибилизация (раздел 3.4)	1, 1A, 1B	
		Специфична токсичност за определени органи — еднократна експозиция (раздел 3.8)	1, 2	
P312	При неразположение се обадете в ЦЕНТЪР ПО ТОКСИКОЛОГИЯ/на лекар/…	Остра токсичност — орална (раздел 3.1)	4	… Производителят/доставчикът да посочи подходящия източник на медицински съвети в спешни случаи.
		Остра токсичност — дермална (раздел 3.1)	3, 4	
		Остра токсичност — инхалационна (раздел 3.1)	4	
		Специфична токсичност за определени органи — еднократна експозиция; дразнене на дихателните пътища (раздел 3.8)	3	
		Специфична токсичност за определени органи — еднократна експозиция; наркотични ефекти (раздел 3.8)	3	

▼B

	Код (1)	Препоръки за безопасност при реагиране (2)	Клас на опасност (3)	Категория на опасност (4)	Условия за използване (5)
▼M2	P313	Потърсете медицински съвет/помощ.	Дразнене на кожата (раздел 3.2)	2, 3	
			Дразнене на очите (раздел 3.3)	2	
			Кожна сенсибилизация (раздел 3.4)	1, 1A, 1B	
			Мутагенност за зародишните клетки (раздел 3.5)	1A, 1B, 2	
			Канцерогенност (раздел 3.6)	1A, 1B, 2	
			Токсичност за репродукцията (раздел 3.7)	1A, 1B, 2	
			Токсичност за репродукцията — ефекти върху или чрез лактацията (раздел 3.7)	Допълнителна категория	
▼B	P314	При неразположение потърсете медицински съвет/помощ.	Специфична токсичност за определени органи — повтаряща се експозиция (раздел 3.9)	1, 2	
	P315	Незабавно потърсете медицински съвет/помощ.	Газове под налягане (раздел 2.5)	Охладен втечнен газ	
	P320	Спешна нужда от специализирано лечение (вж... на този етикет).	Остра токсичност — инхалационна (раздел 3.1)	1, 2	Препратка към допълнителни инструкции за първа помощ. — ако се изисква незабавно да се даде противоотрова.
▼M4	P321	Специализирано лечение (вж. … на този етикет).	Остра токсичност — орална (раздел 3.1)	1, 2, 3	… Препратка към допълнителни инструкции за първа помощ. — *Ако се изисква незабавно да се даде противоотрова*.
			Остра токсичност — дермална (раздел 3.1)	1, 2, 3, 4	… Препратка към допълнителни инструкции за първа помощ. — *Ако се препоръчват незабавни мерки, като например специфичен почистващ агент.*
			Остра токсичност — инхалационна (раздел 3.1)	3	… Препратка към допълнителни инструкции за първа помощ. — *Ако се изискват незабавни специфични мерки.*
			Корозия на кожата (раздел 3.2)	1A, 1B, 1C	… Препратка към допълнителни инструкции за първа помощ. — *Производителят/доставчикът може да посочи почистващ агент, ако е целесъобразно.*
			Дразнене на кожата (раздел 3.2)	2	
			Кожна сенсибилизация (раздел 3.4)	1, 1A,1B	
			Специфична токсичност за определени органи — еднократна експозиция (раздел 3.8)	1	… Препратка към допълнителни инструкции за първа помощ. — *Ако се изискват незабавни мерки.*

▼B

Код (1)	Препоръки за безопасност при реагиране (2)	Клас на опасност (3)	Категория на опасност (4)	Условия за използване (5)
▼M4 —				
▼B P330	Изплакнете устата.	Остра токсичност — орална (раздел 3.1)	1, 2, 3, 4	
		Корозия на кожата (раздел 3.2)	1A, 1B, 1C	
P331	НЕ предизвиквайте повръщане.	Корозия на кожата (раздел 3.2)	1A, 1B, 1C	
		Опасност при вдишване (раздел 3.10)	1	
P332	При поява на кожно дразнене:	Дразнене на кожата (раздел 3.2)	2, 3	
▼M2 P333	При поява на кожно дразнене или обрив на кожата:	Кожна сенсибилизация (раздел 3.4)	1, 1A, 1B	
▼B P334	Потопете в хладка вода/сложете мокри компреси.	Пирофорни течности (раздел 2.9)	1	
		Пирофорни твърди вещества (раздел 2.10)	1	
		Вещества и смеси, които при контакт с вода отделят запалими газове (раздел 2.12)	1, 2	
P335	Отстранете от кожата посипаните частици.	Пирофорни твърди вещества (раздел 2.10)	1	
		Вещества и смеси, които при контакт с вода отделят запалими газове (раздел 2.12)	1, 2	
P336	Размразете замръзналите части с хладка вода. Не разтривайте засегнатата област.	Газове под налягане (раздел 2.5)	Охладен втечнен газ	
P337	При продължително дразнене на очите:	Дразнене на очите (раздел 3.3)	2	
P338	Свалете контактните лещи, ако има такива и доколкото това е възможно. Продължете с изплакването.	Корозия на кожата (раздел 3.2)	1A, 1B, 1C	
		Сериозно увреждане на очите/дразнене на очите (раздел 3.3)	1	
		Дразнене на очите (раздел 3.3)	2	

▼B

	Код (1)	Препоръки за безопасност при реагиране (2)	Клас на опасност (3)	Категория на опасност (4)	Условия за използване (5)
▼M4	P340	Изведете лицето на чист въздух и го поставете в позиция, улесняваща дишането.	Остра токсичност — инхалационна (раздел 3.1)	1, 2, 3, 4	
			Корозия на кожата (раздел 3.2)	1A, 1B, 1C	
			Респираторна сенсибилизация (раздел 3.4)	1, 1A, 1B	
			Специфична токсичност за определени органи — еднократна експозиция; дразнене на дихателните пътища (раздел 3.8)	3	
			Специфична токсичност за определени органи — еднократна експозиция; наркотични ефекти (раздел 3.8)	3	
	—				
▼M2	P342	При симптоми на затруднено дишане:	Респираторна сенсибилизация (раздел 3.4)	1, 1A, 1B	
▼M4	—				
▼B	P351	Промивайте внимателно с вода в продължение на няколко минути.	Корозия на кожата (раздел 3.2)	1A, 1B, 1C	
			Сериозно увреждане на очите/дразнене на очите (раздел 3.3)	1	
			Дразнене на очите (раздел 3.3)	2	
▼M4	P352	Измийте обилно с вода/…	Остра токсичност — дермална (раздел 3.1)	1, 2, 3, 4	… Производителят/доставчикът може да посочи почистващ агент, ако е целесъобразно, или може да препоръча алтернативен агент в изключителни случаи, ако водата явно е неподходяща.
			Дразнене на кожата (раздел 3.2)	2	
			Кожна сенсибилизация (раздел 3.4)	1, 1A, 1B	
▼B	P353	Облейте кожата с вода/ вземете душ.	Запалими течности (раздел 2.6)	1, 2, 3	
			Корозия на кожата (раздел 3.2)	1A, 1B, 1C	

▼B

Код (1)	Препоръки за безопасност при реагиране (2)	Клас на опасност (3)	Категория на опасност (4)	Условия за използване (5)
P360	Незабавно облейте замърсеното облекло и кожата обилно с вода, преди да свалите дрехите.	Оксидиращи течности (раздел 2.13)	1	
		Оксидиращи твърди вещества (раздел 2.14)	1	
▼M4 P361	Незабавно свалете цялото замърсено облекло.	Запалими течности (раздел 2.6)	1, 2, 3	
		Остра токсичност — дермална (раздел 3.1)	1, 2, 3	
		Корозия на кожата (раздел 3.2)	1A, 1B, 1C	
P362	Свалете замърсеното облекло.	Остра токсичност — дермална (раздел 3.1)	4	
		Дразнене на кожата (раздел 3.2)	2	
		Кожна сенсибилизация (раздел 3.4)	1, 1A, 1B	
P363	Изперете замърсеното облекло преди повторна употреба.	Корозия на кожата (раздел 3.2)	1A, 1B, 1C	
P364	И го изперете преди повторна употреба.	Остра токсичност — дермална (раздел 3.1)	1, 2, 3, 4	
		Дразнене на кожата (раздел 3.2)	2	
		Кожна сенсибилизация (раздел 3.4)	1, 1A, 1B	
▼B P370	При пожар:	Експлозиви (раздел 2.1)	подкласове 1.1, 1.2, 1.3, 1.4, 1.5	
		Оксидиращи газове (раздел 2.4)	1	
		Запалими течности (раздел 2.6)	1, 2, 3	
		Запалими твърди вещества (раздел 2.7)	1, 2	
		Самоактивиращи се вещества и смеси (раздел 2.8)	типове A, B, C, D, E, F	
		Пирофорни течности (раздел 2.9)	1	
		Пирофорни твърди вещества (раздел 2.10)	1	
		Вещества и смеси, които при контакт с вода отделят запалими газове (раздел 2.12)	1, 2, 3	
		Оксидиращи течности (раздел 2.13)	1, 2, 3	
		Оксидиращи твърди вещества (раздел 2.14)	1, 2, 3	

▼B

Код (1)	Препоръки за безопасност при реагиране (2)	Клас на опасност (3)	Категория на опасност (4)	Условия за използване (5)
P371	При голям пожар и значителни количества:	Оксидиращи течности (раздел 2.13)	1	
		Оксидиращи твърди вещества (раздел 2.14)	1	
P372	Опасност от експлозия при пожар.	Експлозиви (раздел 2.1)	Нестабилни експлозиви и подкласове 1.1, 1.2, 1.3, 1.4, 1.5	— освен ако експлозивите не са БОЕПРИПАСИ 1.4S и ТЕХНИ СЪСТАВКИ.
P373	НЕ се опитвайте да гасите пожара, ако огънят наближи експлозиви.	Експлозиви (раздел 2.1)	Нестабилни експлозиви и подкласове 1.1, 1.2, 1.3, 1.4, 1.5	
P374	Гасете пожара с обичайните предпазни мерки от разумно разстояние.	Експлозиви (раздел 2.1)	подклас 1.4	— освен ако експлозивите не са БОЕПРИПАСИ 1.4S и ТЕХНИ СЪСТАВКИ.
P375	Гасете пожара от разстояние поради опасност от експлозия.	Самоактивиращи се вещества и смеси (раздел 2.8)	типове A, B	
		Оксидиращи течности (раздел 2.13)	1	
		Оксидиращи твърди вещества (раздел 2.14)	1	
P376	Спрете теча, ако е безопасно.	Оксидиращи газове (раздел 2.4)	1	
P377	Пожар от изтекъл газ: Не гасете, освен при възможност за безопасно отстраняване на теча.	Запалими газове (раздел 2.2)	1, 2	
P378	►M4 Използвайте…, за да загасите ◄	Запалими течности (раздел 2.6)	1, 2, 3	Производителят / доставчикът да посочи подходяща среда — ако водата увеличава риска.
		Запалими твърди вещества (раздел 2.7)	1, 2	
		Самоактивиращи се вещества и смеси (раздел 2.8)	типове A, B, C, D, E, F	
		Пирофорни течности (раздел 2.9)	1	
		Пирофорни твърди вещества (раздел 2.10)	1	
		Вещества и смеси, които при контакт с вода отделят запалими газове (раздел 2.12)	1, 2, 3	
		Оксидиращи течности (раздел 2.13)	1, 2, 3	
		Оксидиращи твърди вещества (раздел 2.14)	1, 2, 3	

▼B

Код (1)	Препоръки за безопасност при реагиране (2)	Клас на опасност (3)	Категория на опасност (4)	Условия за използване (5)
P380	Евакуирайте зоната.	Експлозиви (раздел 2.1)	Нестабилни експлозиви	
		Експлозиви (раздел 2.1)	подкласове 1.1, 1.2, 1.3, 1.4, 1.5	
		Самоактивиращи се вещества и смеси (раздел 2.8)	типове A, B	
		Оксидиращи течности (раздел 2.13)	1	
		Оксидиращи твърди вещества (раздел 2.14)	1	
P381	Премахнете всички източници на запалване, ако е безопасно.	Запалими газове (раздел 2.2)	1, 2	
P390	Попийте разлятото, за да се предотвратят материални вреди.	Корозивен за метали (раздел 2.16)	1	
P391	Съберете разлятото.	Опасно за водната среда – остра опасност за водната среда (раздел 4.1)	1	
		Опасно за водната среда — ►M2 дългосрочна опасност за водната среда (раздел 4.1) ◄	1, 2	
▼M4 P301 + P310	ПРИ ПОГЛЪЩАНЕ: незабавно се обадете в ЦЕНТЪР ПО ТОКСИКОЛОГИЯ/на лекар/…	Остра токсичност — орална (раздел 3.1)	1, 2, 3	… Производителят/доставчикът да посочи подходящия източник на медицински съвети в спешни случаи.
		Опасност при вдишване (раздел 3.10)	1	
P301 + P312	ПРИ ПОГЛЪЩАНЕ: при неразположение се обадете в ЦЕНТЪР ПО ТОКСИКОЛОГИЯ/на лекар/…	Остра токсичност — орална (раздел 3.1)	4	… Производителят/доставчикът да посочи подходящия източник на медицински съвети в спешни случаи.
▼B P301 + P330 + P331	ПРИ ПОГЛЪЩАНЕ: Изплакнете устата. НЕ предизвиквайте повръщане.	Корозия на кожата (раздел 3.2)	1A, 1B, 1C	
P302 + P334	ПРИ КОНТАКТ С КОЖАТА: Потопете в хладка вода/сложете мокри компреси.	Пирофорни течности (раздел 2.9)	1	

▼B

Код (1)	Препоръки за безопасност при реагиране (2)	Клас на опасност (3)	Категория на опасност (4)	Условия за използване (5)
▼M4 —				
P302 + P352	ПРИ КОНТАКТ С КОЖАТА: измийте обилно с вода/…	Остра токсичност — дермална (раздел 3.1)	1, 2, 3, 4	… Производителят/доставчикът може да посочи почистващ агент, ако е целесъобразно, или може да препоръча алтернативен агент в изключителни случаи, ако водата явно е неподходяща.
		Дразнене на кожата (раздел 3.2)	2	
		Кожна сенсибилизация (раздел 3.4)	1, 1A, 1B	
P303 + P361 + P353	ПРИ КОНТАКТ С КОЖАТА (или косата): незабавно свалете цялото замърсено облекло. Облейте кожата с вода/ вземете душ.	Запалими течности (раздел 2.6)	1, 2, 3	
		Корозия на кожата (раздел 3.2)	1A, 1B, 1C	
P304 + P340	ПРИ ВДИШВАНЕ: изведете лицето на чист въздух и го поставете в позиция, улесняваща дишането	Остра токсичност — инхалационна (раздел 3.1)	1, 2, 3, 4	
		Корозия на кожата (раздел 3.2)	1A, 1B, 1C	
		Респираторна сенсибилизация (раздел 3.4)	1, 1A, 1B	
		Специфична токсичност за определени органи — еднократна експозиция; дразнене на дихателните пътища (раздел 3.8)	3	
		Специфична токсичност за определени органи — еднократна експозиция; наркотични ефекти (раздел 3.8)	3	
—				
▼B P305 + P351 + P338	ПРИ КОНТАКТ С ОЧИТЕ: Промивайте внимателно с вода в продължение на няколко минути. Свалете контактните лещи, ако има такива и доколкото това е възможно. Продължавайте да промивате.	Корозия на кожата (раздел 3.2)	1A, 1B, 1C	
		Сериозно увреждане на очите/дразнене на очите (раздел 3.3)	1	
		Дразнене на очите (раздел 3.3)	2	
P306 + P360	ПРИ ПОПАДАНЕ ВЪРХУ ОБЛЕКЛОТО: незабавно облейте замърсеното облекло и кожата обилно с вода, преди да свалите дрехите.	Оксидиращи течности (раздел 2.13)	1	
		Оксидиращи твърди вещества (раздел 2.14)	1	
▼M4 P308 + P311	ПРИ явна или предполагаема експозиция: обадете се в ЦЕНТЪР ПО ТОКСИКОЛОГИЯ/на лекар/…	Специфична токсичност за определени органи — еднократна експозиция (раздел 3.8)	1, 2	… Производителят/доставчикът да посочи подходящия източник на медицински съвети в спешни случаи.

▼B

Код (1)	Препоръки за безопасност при реагиране (2)	Клас на опасност (3)	Категория на опасност (4)	Условия за използване (5)
P308 + P313	ПРИ явна или предполагаема експозиция: Потърсете медицински съвет/помощ.	Мутагенност за зародишните клетки (раздел 3.5)	1A, 1B, 2	
		Канцерогенност (раздел 3.6)	1A, 1B, 2	
		Токсичност за репродукцията (раздел 3.7)	1A, 1B, 2	
		Токсичност за репродукцията — ефекти върху или чрез лактацията (раздел 3.7)	допълнителна категория	
▼M4 —				
▼B P332 + P313	При поява на кожно дразнене: Потърсете медицински съвет/помощ.	Дразнене на кожата (раздел 3.2)	2	
▼M2 P333 + P313	При поява на кожно дразнене или обрив на кожата: потърсете медицински съвет/помощ.	Кожна сенсибилизация (раздел 3.4)	1, 1A, 1B	
▼B P335 + P334	Отстранете посипаните частици от кожата. Потопете в хладка вода/сложете мокри компреси.	Пирофорни твърди вещества (раздел 2.10)	1	
		Вещества и смеси, които при контакт с вода отделят запалими газове (раздел 2.12)	1, 2	
P337 + P313	При продължително дразнене на очите: Потърсете медицински съвет/помощ.	Дразнене на очите (раздел 3.3)	2	
▼M4 P342 + P311	При симптоми на затруднено дишане: обадете се в ЦЕНТЪР ПО ТОКСИКОЛОГИЯ/на лекар/…	Респираторна сенсибилизация (раздел 3.4)	1, 1A, 1B	… Производителят/доставчикът да посочи подходящия източник на медицински съвети в спешни случаи.
P361 + P364	Незабавно свалете цялото замърсено облекло и го изперете преди повторна употреба.	Остра токсичност — дермална (раздел 3.1)	1, 2, 3	
P362 + P364	Свалете замърсеното облекло и го изперете преди повторна употреба.	Остра токсичност — дермална (раздел 3.1)	4	
		Дразнене на кожата (раздел 3.2)	2	
		Кожна сенсибилизация (раздел 3.4)	1, 1A, 1B	
▼B P370 + P376	При пожар: Спрете теча, ако е безопасно.	Оксидиращи газове (раздел 2.4)	1	

▼B

Код (1)	Препоръки за безопасност при реагиране (2)	Клас на опасност (3)	Категория на опасност (4)	Условия за използване (5)
▼M4				
P370 + P378	При пожар: използвайте…, за да загасите.	Запалими течности (раздел 2.6)	1, 2, 3	… Производителят/доставчикът да посочи подходящите средства. — *Ако водата повишава риска.*
		Запалими твърди вещества (раздел 2.7)	1, 2	
		Самоактивиращи се вещества и смеси (раздел 2.8)	типове A, B, C, D, E, F	
		Пирофорни течности (раздел 2.9)	1	
		Пирофорни твърди вещества (раздел 2.10)	1	
		Вещества и смеси, които при контакт с вода отделят запалими газове (раздел 2.12)	1, 2, 3	
		Оксидиращи течности (раздел 2.13)	1, 2, 3	
		Оксидиращи твърди вещества (раздел 2.14)	1, 2, 3	
▼B				
P370 + P380	При пожар: Евакуирайте зоната.	Експлозиви (раздел 2.1)	подкласове 1.1, 1.2, 1.3, 1.4, 1.5	
P370 + P380 + P375	При пожар: Евакуирайте зоната. Гасете пожара от разстояние поради опасност от експлозия.	Самоактивиращи се вещества и смеси (раздел 2.8)	типове A, B	
P371 + P380 + P375	При голям пожар и значителни количества: Евакуирайте зоната. Гасете пожара от разстояние поради опасност от експлозия.	Оксидиращи течности (раздел 2.13)	1	
		Оксидиращи твърди вещества (раздел 2.14)	1	

Таблица 6.4

Препоръки за безопасност при съхранение

Код (1)	Препоръки за безопасност при съхранение (2)	Клас на опасност (3)	Категория на опасност (4)	Условия за използване (5)
P401	Да се съхранява …	Експлозиви (раздел 2.1)	Нестабилни експлозиви и подкласове 1.1, 1.2, 1.3, 1.4, 1.5	в съответствие с местната/регионалната/националната/международната уредба (да се посочи).
P402	Да се съхранява на сухо място.	Вещества и смеси, които в контакт с вода отделят запалими газове (раздел 2.12)	1, 2, 3	

▼B

Код (1)	Препоръки за безопасност при съхранение (2)	Клас на опасност (3)	Категория на опасност (4)	Условия за използване (5)
P403	Да се съхранява на добре проветриво място.	Запалими газове (раздел 2.2)	1, 2	— ако продуктът е с такава летливост, че да се генерира опасна атмосфера.
		Оксидиращи газове (раздел 2.4)	1	
		Газове под налягане (раздел 2.5)	Сгъстен газ	
			Втечнен газ	
			Охладен втечнен газ	
			Разтворен газ	
		Запалими течности (раздел 2.6)	1, 2, 3	
		Самоактивиращи се вещества и смеси (раздел 2.8)	типове A, B, C, D, E, F	
		Остра токсичност — инхалационна (раздел 3.1)	1, 2, 3	
		Специфична токсичност за определени органи — еднократна експозиция; дразнене на дихателните пътища (раздел 3.8)	3	
		Специфична токсичност за определени органи — еднократна експозиция; наркотични ефекти (раздел 3.8)	3	
P404	Да се съхранява в затворен съд.	Вещества и смеси, които при контакт с вода отделят запалими газове (раздел 2.12)	1, 2, 3	
P405	Да се съхранява под ключ.	Остра токсичност — орална (раздел 3.1)	1, 2, 3	
		Остра токсичност — дермална (раздел 3.1)	1, 2, 3	
		Остра токсичност — инхалационна (раздел 3.1)	1, 2, 3	
		Корозия на кожата (раздел 3.2)	1A, 1B, 1C	
		Мутагенност спрямо зародишните клетки (раздел 3.5)	1A, 1B, 2	
		Канцерогенност (раздел 3.6)	1A, 1B, 2	
		Токсичност за репродукцията (раздел 3.7)	1A, 1B, 2	
		Специфична токсичност за определени органи — еднократна експозиция (раздел 3.8)	1, 2	
		Специфична токсичност за определени органи — еднократна експозиция; дразнене на дихателните пътища (раздел 3.8)	3	
		Специфична токсичност за определени органи — еднократна експозиция (раздел 3.8)	3	
		Опасност при вдишване (раздел 3.10)	1	

▼B

Код (1)	Препоръки за безопасност при съхранение (2)	Клас на опасност (3)	Категория на опасност (4)	Условия за използване (5)
P406	Да се съхранява в устойчив на разяждане съд/... съд с устойчива вътрешна облицовка.	Корозивен за метали (раздел 2.16)	1	Производителят / доставчикът да посочи други съвместими материали.
P407	Да се остави въздушно пространство между купчините/палетите.	Самонагряващи се вещества и смеси (раздел 2.11)	1, 2	
▼M4 P410	Да се пази от пряка слънчева светлина.	Аерозоли (раздел 2.3)	1,2, 3	
		Газове под налягане (раздел 2.5)	Сгъстен газ Втечнен газ Разтворен газ	— *Може да се пропусне за газове, с които са напълнени транспортируеми газови бутилки, в съответствие с инструкции за опаковане P200 на UN RTDG, Правила за моделите, освен ако посочените газове не са подложени на (бавно) разлагане или полимеризация*
		Самонагряващи се вещества и смеси (раздел 2.11)	1, 2	
		Органични пероксиди (раздел 2.15)	типове A, B, C, D, E, F	
▼B P411	Да се съхранява при температури, не по-високи от … °C/…°F	Самоактивиращи се вещества и смеси (раздел 2.8)	типове A, B, C, D, E, F	Производителят / доставчикът да посочи температурата.
		Органични пероксиди (раздел 2.15)	типове A, B, C, D, E, F	
▼M4 P412	Да не се излага на температури, по-високи от 50 °C/122 °F.	Аерозоли (раздел 2.3)	1, 2, 3	
▼B P413	При насипни количества, по-големи от ... kg/... фунта, да се съхранява при температури, не по-високи от … °C/…°F.	Самонагряващи се вещества и смеси (раздел 2.11)	1, 2	Производителят / доставчикът да посочи количеството и температурата.
P420	Да се съхранява на разстояние от други материали.	Самоактивиращи се вещества и смеси (раздел 2.8)	типове A, B, C, D, E, F	
		Самонагряващи се вещества и смеси (раздел 2.11)	1, 2	
		Органични пероксиди (раздел 2.15)	типове A, B, C, D, E, F	
P422	Съдържанието да се съхранява при...	Пирофорни течности (раздел 2.9)	1	Производителят / доставчикът да посочи подходящите течности или инертен газ.
		Пирофорни твърди вещества (раздел 2.10)	1	
P402 + P404	Да се съхранява на сухо място. Да се съхранява в затворен съд	Вещества и смеси, които при контакт с вода отделят запалими газове (раздел 2.12)	1, 2, 3	

▼B

Код (1)	Препоръки за безопасност при съхранение (2)	Клас на опасност (3)	Категория на опасност (4)	Условия за използване (5)
P403 + P233	Да се съхранява на добре проветриво място. Съдът да се съхранява плътно затворен.	Остра токсичност — инхалационна (раздел 3.1)	1, 2, 3	— ако продуктът е с такава летливост, че да се генерира опасна атмосфера.
		Специфична токсичност за определени органи — еднократна експозиция; дразнене на дихателните пътища (раздел 3.8)	3	
		Специфична токсичност за определени органи — еднократна експозиция; наркотични ефекти (раздел 3.8)	3	
P403 + P235	Да се съхранява на добре проветриво място. Да се държи на хладно.	Запалими течности (раздел 2.6)	1, 2, 3	
		Самоактивиращи се вещества и смеси (раздел 2.8)	типове A, B, C, D, E, F	
▼M4 P410 + P403	Да се пази от пряка слънчева светлина. Да се съхранява на добре проветриво място.	Газове под налягане (раздел 2.5)	Сгъстен газ Втечнен газ Разтворен газ	— *Може да се пропусне за газове, с които са напълнени транспортируеми газови бутилки, в съответствие с инструкции за опаковане P200 на UN RTDG, Правила за моделите, освен ако посочените газове не са подложени на (бавно) разлагане или полимеризация*
P410 + P412	Да се пази от пряка слънчева светлина. Да не се излага на температури, по-високи от 50 °C/ 122 °F.	Аерозоли (раздел 2.3)	1, 2, 3	
▼B P411 + P235	Да се съхранява при температури, не по-високи от … °C/…°F. Да се държи на хладно.	Органични пероксиди (раздел 2.15)	типове A, B, C, D, E, F	Производителят / доставчикът да посочи температурата.

▼M2

Таблица 6.5

Препоръки за безопасност при изхвърляне/обезвреждане

Код (1)	Препоръки за безопасност при изхвърляне/обезвреждане (2)	Клас на опасност (3)	Категория на опасност (4)	Условия за използване (5)
P501	Съдържанието/съдът да се изхвърли в …	Експлозиви (раздел 2.1)	Нестабилни експлозиви и подкласове 1.1, 1.2, 1.3, 1.4, 1.5	… в съответствие с местната/регионалната/ националната/международната уредба (да се посочи).
		Запалими течности (раздел 2.6)	1, 2, 3	
		Самоактивиращи се вещества и смеси (раздел 2.8)	Типове A, B, C, D, E, F	
		Вещества и смеси, които при контакт с вода отделят запалими газове (раздел 2.12)	1, 2, 3	
		Оксидиращи течности (раздел 2.13)	1, 2, 3	

▼**M2**

Код (1)	Препоръки за безопасност при изхвърляне/обезвреждане (2)	Клас на опасност (3)	Категория на опасност (4)	Условия за използване (5)
		Оксидиращи твърди вещества (раздел 2.14)	1, 2, 3	
		Органични пероксиди (раздел 2.15)	Типове A, B, C, D, E, F	
		Остра токсичност — орална (раздел 3.1)	1, 2, 3, 4	
		Остра токсичност — дермална (раздел 3.1)	1, 2, 3, 4	
		Остра токсичност — инхалационна (раздел 3.1)	1, 2	
		Корозия на кожата (раздел 3.2)	1A, 1B, 1C	
		Респираторна сенсибилизация (раздел 3.4)	1, 1A, 1B	
		Кожна сенсибилизация (раздел 3.4)	1, 1A, 1B	
		Мутагенност за зародишните клетки (раздел 3.5)	1A, 1B, 2	
		Канцерогенност (раздел 3.6)	1A, 1B, 2	
		Токсичност за репродукцията (раздел 3.7)	1A, 1B, 2	
		Специфична токсичност за определени органи — еднократна експозиция (раздел 3.8)	1, 2	
		Специфична токсичност за определени органи — еднократна експозиция; дразнене на дихателните пътища (раздел 3.8)	3	
		Специфична токсичност за определени органи — еднократна експозиция; наркотични ефекти (раздел 3.8)	3	
		Специфична токсичност за определени органи — повтаряща се експозиция (раздел 3.9)	1, 2	
		Опасност при вдишване (раздел 3.10)	1	
		Опасно за водната среда — остра опасност за водната среда (раздел 4.1)	1	
		Опасно за водната среда — дългосрочна опасност за водната среда (раздел 4.1)	1, 2, 3, 4	
P502	Обърнете се към производителя/ доставчика за информация относно възстановяването/рециклирането.	Опасно за озоновия слой (раздел 5.1)	1	

▼B

2. **част 2: препоръки за безопасност**

Препоръките за безопасност се извеждат от настоящата част на приложение IV и се подбират в съответствие с част 1.

Таблица 1.1

Препоръки за безопасност — общи

P101	Език	
	BG	При необходимост от медицинска помощ, носете опаковката или етикета на продукта.
	ES	Si se necesita consejo médico, tener a mano el envase o la etiqueta.
	CS	Je-li nutná lékařská pomoc, mějte po ruce obal nebo štítek výrobku.
	DA	Hvis der er brug for lægehjælp, medbring da beholderen eller etiketten.
	DE	Ist ärztlicher Rat erforderlich, Verpackung oder Kennzeichnungsetikett bereithalten.
	ET	Arsti poole pöördudes võtta kaasa toote pakend või etikett.
	EL	Εάν ζητήσετε ιατρική συμβουλή, να έχετε μαζί σας τον περιέκτη του προϊόντος ή την ετικέτα.
	EN	If medical advice is needed, have product container or label at hand.
	FR	En cas de consultation d'un médecin, garder à disposition le récipient ou l'étiquette.
	GA	Más gá comhairle liachta, bíodh coimeádán nó lipéad an táirge ina aice láimhe.
▼M5	HR	Ako je potrebna liječnička pomoć pokazati spremnik ili naljepnicu.
▼B	IT	In caso di consultazione di un medico, tenere a disposizione il contenitore o l'etichetta del prodotto.
	LV	Medicīniska padoma nepieciešamības gadījumā attiecīgā informācija ir norādīta uz iepakojuma vai etiķetes.
	LT	Jei reikalinga gydytojo konsultacija, su savimi turėkite produkto talpyklą ar jo etiketę.
	HU	Orvosi tanácsadás esetén tartsa kéznél a termék edényét vagy címkéjét.
	MT	Jekk ikun meħtieġ parir mediku, ara li jkollok il-kontenitur jew it-tikketta tal-prodott fil-qrib.
	NL	Bij het inwinnen van medisch advies, de verpakking of het etiket ter beschikking houden.
	PL	W razie konieczności zasięgnięcia porady lekarza należy pokazać pojemnik lub etykietę.
	PT	Se for necessário consultar um médico, mostre-lhe a embalagem ou o rótulo.
	RO	Dacă este necesară consultarea medicului, țineți la îndemână recipientul sau eticheta produsului.

▼B

P101	Език	
	SK	Ak je potrebná lekárska pomoc, majte k dispozícii obal alebo etiketu výrobku.
	SL	Če je potreben zdravniški nasvet, mora biti na voljo posoda ali etiketa proizvoda.
	FI	Jos tarvitaan lääkinnällistä apua, näytä pakkaus tai varoitusetiketti.
	SV	Ha förpackningen eller etiketten till hands om du måste söka läkarvård.

P102	Език	
	BG	Да се съхранява извън обсега на деца.
	ES	Mantener fuera del alcance de los niños.
	CS	Uchovávejte mimo dosah dětí.
	DA	Opbevares utilgængeligt for børn.
	DE	Darf nicht in die Hände von Kindern gelangen.
	ET	Hoida lastele kättesaamatus kohas.
	EL	Μακριά από παιδιά.
	EN	Keep out of reach of children.
	FR	Tenir hors de portée des enfants.
	GA	Coimeád as aimsiú leanaí.
▼M5	HR	Čuvati izvan dohvata djece.
▼B	IT	Tenere fuori dalla portata dei bambini.
	LV	Sargāt no bērniem.
	LT	Laikyti vaikams neprieinamoje vietoje.
	HU	Gyermekektől elzárva tartandó.
	MT	Żommu l bogħod minn fejn jistgħu jilħquh it-tfal.
	NL	Buiten het bereik van kinderen houden.
	PL	Chronić przed dziećmi.
	PT	Manter fora do alcance das crianças.
	RO	A nu se lăsa la îndemâna copiilor.
	SK	Uchovávajte mimo dosahu detí.
	SL	Hraniti zunaj dosega otrok.
	FI	Säilytä lasten ulottumattomissa.
	SV	Förvaras oåtkomligt för barn.

P103	Език	
	BG	Преди употреба прочетете етикета.
	ES	Leer la etiqueta antes del uso.
	CS	Před použitím si přečtěte údaje na štítku.
	DA	Læs etiketten før brug.
	DE	Vor Gebrauch Kennzeichnungsetikett lesen.
	ET	Enne kasutamist tutvuda etiketil oleva infoga.

▼B

P103	Език	
	EL	Διαβάστε την ετικέτα πριν από τη χρήση.
	EN	Read label before use.
	FR	Lire l'étiquette avant utilisation.
	GA	Léigh an lipéad roimh úsáid.
▼M5	HR	Prije uporabe pročitati naljepnicu.
▼B	IT	Leggere l'etichetta prima dell'uso.
	LV	Pirms izmantošanas izlasīt etiķeti.
	LT	Prieš naudojimą perskaityti etiketę.
	HU	Használat előtt olvassa el a címkén közölt információkat.
	MT	Aqra t-tikketta qabel l-użu.
	NL	Alvorens te gebruiken, het etiket lezen.
	PL	Przed użyciem przeczytać etykietę.
	PT	Ler o rótulo antes da utilização.
	RO	Citiți eticheta înainte de utilizare.
	SK	Pred použitím si prečítajte etiketu.
	SL	Pred uporabo preberite etiketo.
	FI	Lue merkinnät ennen käyttöä.
	SV	Läs etiketten före användning.

Таблица 1.2

Препоръки за безопасност — при предотвратяване

P201	Език	
	BG	Преди употреба се снабдете със специални инструкции.
	ES	►C3 Solicitar instrucciones especiales antes del uso. ◄
	CS	Před použitím si obstarejte speciální instrukce.
	DA	Indhent særlige anvisninger før brug.
	DE	Vor Gebrauch besondere Anweisungen einholen.
	ET	Enne kasutamist tutvuda erijuhistega.
	EL	Εφοδιαστείτε με τις ειδικές οδηγίες πριν από τη χρήση.
	EN	Obtain special instructions before use.
	FR	►C3 Se procurer les instructions spéciales avant utilisation. ◄
	GA	Faigh treoracha speisialta roimh úsáid.
▼M5	HR	Prije uporabe pribaviti posebne upute.

▼B

P201	Език	
	IT	Procurarsi istruzioni specifiche prima dell'uso.
	LV	Pirms lietošanas saņemt speciālu instruktāžu.
	LT	Prieš naudojimą gauti specialias instrukcijas.
	HU	Használat előtt ismerje meg az anyagra vonatkozó különleges utasításokat.
	MT	Ikseb struzzjonijiet speċjali qabel l-użu.
	NL	Alvorens te gebruiken de speciale aanwijzingen raadplegen.
	PL	Przed użyciem zapoznać się ze specjalnymi środkami ostrożności.
	PT	Pedir instruções específicas antes da utilização.
	RO	Procurați instrucțiuni speciale înainte de utilizare.
	SK	Pred použitím sa oboznámte s osobitnými pokynmi.
	SL	Pred uporabo pridobiti posebna navodila.
	FI	Lue erityisohjeet ennen käyttöä.
	SV	Inhämta särskilda instruktioner före användning.

P202	Език	
	BG	Не използвайте преди да сте прочели и разбрали всички предпазни мерки за безопасност.
	ES	No manipular la sustancia antes de haber leído y comprendido todas las instrucciones de seguridad.
	CS	Nepoužívejte, dokud jste si nepřečetli všechny bezpečnostní pokyny a neporozuměli jim.
	DA	Anvend ikke produktet, før alle advarsler er læst og forstået.
	DE	Vor Gebrauch alle Sicherheitshinweise lesen und verstehen.
	ET	Mitte käidelda enne ohutusnõuetega tutvumist ja nendest arusaamist.
	EL	Μην το χρησιμοποιήσετε πριν διαβάσετε και κατανοήσετε τις οδηγίες προφύλαξης.
	EN	Do not handle until all safety precautions have been read and understood.
	FR	Ne pas manipuler avant d'avoir lu et compris toutes les précautions de sécurité.
	GA	Ná láimhsigh go dtí go léifear agus go dtuigfear gach ráiteas réamhchúraim sábháilteachta.
▼M5	HR	Ne rukovati prije upoznavanja i razumijevanja sigurnosnih mjera predostrožnosti.
▼B	IT	Non manipolare prima di avere letto e compreso tutte le avvertenze.

▼B

P202	Език	
	LV	Neizmantot pirms nav izlasīti un saprasti visi apzīmējumi.
	LT	Nenaudoti, jeigu neperskaityti ar nesuprasti visi saugos įspėjimai.
	HU	Ne használja addig, amíg az összes biztonsági óvintézkedést el nem olvasta és meg nem értette.
	MT	Tmissux qabel ma tkun qrajt u fhimt l-istruzzjonijiet kollha ta' prekawzjoni.
	NL	Pas gebruiken nadat u alle veiligheidsvoorschriften gelezen en begrepen heeft
	PL	Nie używać przed zapoznaniem się i zrozumieniem wszystkich środków bezpieczeństwa.
	PT	Não manuseie o produto antes de ter lido e percebido todas as precauções de segurança.
	RO	A nu se manipula decât după ce au fost citite și înțelese toate măsurile de securitate.
	SK	Nepoužívajte, kým si neprečítate a nepochopíte všetky bezpečnostné opatrenia.
	SL	Ne uporabljajte, dokler se ne seznanite z vsemi varnostnimi ukrepi.
	FI	Lue varoitukset huolellisesti ennen käsittelyä.
	SV	Använd inte produkten innan du har läst och förstått säkerhetsanvisningarna

▼M4

P210	Език	
	BG	Да се пази от топлина, нагорещени повърхности, искри, открит пламък и други източници на запалване. Тютюнопушенето забранено.
	ES	Mantener alejado del calor, de superficies calientes, de chispas, de llamas abiertas y de cualquier otra fuente de ignición. No fumar.
	CS	Chraňte před teplem, horkými povrchy, jiskrami, otevřeným ohněm a jinými zdroji zapálení. Zákaz kouření.
	DA	Holdes væk fra varme, varme overflader, gnister, åben ild og andre antændelseskilder. Rygning forbudt.
	DE	Von Hitze, heißen Oberflächen, Funken, offenen Flammen sowie anderen Zündquellenarten fernhalten. Nicht rauchen.
	ET	Hoida eemal soojusallikast, kuumadest pindadest, sädemetest, leekidest ja muudest süüteallikatest. Mitte suitsetada.
	EL	Μακριά από θερμότητα, θερμές επιφάνειες, σπινθήρες, γυμνές φλόγες και άλλες πηγές ανάφλεξης. Μην καπνίζετε.
	EN	Keep away from heat, hot surfaces, sparks, open flames and other ignition sources. No smoking.
	FR	Tenir à l'écart de la chaleur, des surfaces chaudes, des étincelles, des flammes nues et de toute autre source d'inflammation. Ne pas fumer.

▼M4

P210	Език	
	GA	Coimeád ó theas, dromchlaí te, splancacha, lasair gan chosaint agus foinsí eile adhainte. Ná caitear tobac.
▼M8	HR	Čuvati odvojeno od topline, vrućih površina, iskri, otvorenih plamena i ostalih izvora paljenja. Ne pušiti.
▼M4	IT	Tenere lontano da fonti di calore, superfici calde, scintille, fiamme libere o altre fonti di accensione. Non fumare.
	LV	Sargāt no karstuma, karstām virsmām, dzirkstelēm, atklātas uguns un citiem aizdegšanās avotiem. Nesmēķēt.
	LT	Laikyti atokiau nuo šilumos šaltinių, karštų paviršių, žiežirbų, atviros liepsnos arba kitų degimo šaltinių. Nerūkyti.
	HU	Hőtől, forró felületektől, szikrától, nyílt lángtól és más gyújtóforrástól távol tartandó. Tilos a dohányzás.
	MT	Biegħed mis-sħana, uċuħ jaħarqu, xrar tan-nar, fjammi miftuħa u sorsi oħra li jaqbdu. Tpejjipx.
	NL	Verwijderd houden van warmte, hete oppervlakken, vonken, open vuur en andere ontstekingsbronnen. Niet roken.
	PL	Przechowywać z dala od źródeł ciepła, gorących powierzchni, źródeł iskrzenia, otwartego ognia i innych źródeł zapłonu. Nie palić.
	PT	Manter afastado do calor, superfícies quentes, faísca, chama aberta e outras fontes de ignição. Não fumar.
	RO	A se păstra departe de surse de căldură, suprafețe fierbinți, scântei, flăcări și alte surse de aprindere. Fumatul interzis.
	SK	Uchovávajte mimo dosahu tepla, horúcich povrchov, iskier, otvoreného ohňa a iných zdrojov zapálenia. Nefajčite.
	SL	Hraniti ločeno od vročine, vročih površin, isker, odprtega ognja in drugih virov vžiga. Kajenje prepovedano.
	FI	Suojaa lämmöltä, kuumilta pinnoilta, kipinöiltä, avotulelta ja muilta sytytyslähteiltä. Tupakointi kielletty.
	SV	Får inte utsättas för värme, heta ytor, gnistor, öppen låga eller andra antändningskällor. Rökning förbjuden.

▼B

P211	Език	
	BG	Да не се пръска към открит пламък или друг източник на запалване.
	ES	No pulverizar sobre una llama abierta u otra fuente de ignición.
	CS	Nestříkejte do otevřeného ohně nebo jiných zdrojů zapálení.
	DA	Spray ikke mod åben ild eller andre antændelseskilder.
	DE	Nicht gegen offene Flamme oder andere Zündquelle sprühen.

▼B

P211	Език	
	ET	Mitte pihustada leekidesse või muusse süütealikasse.
	EL	Μην ψεκάζετε κοντά σε γυμνή φλόγα ή άλλη πηγή ανάφλεξης.
	EN	Do not spray on an open flame or other ignition source.
	FR	Ne pas vaporiser sur une flamme nue ou sur toute autre source d'ignition.
	GA	Ná spraeáil ar lasair gan chosaint ná ar fhoinse eile adhainte.
▼M5	HR	Ne prskati u otvoreni plamen ili drugi izvor paljenja.
▼B	IT	Non vaporizzare su una fiamma libera o altra fonte di accensione.
	LV	Neizsmidzināt uz atklātas uguns vai citiem aizdegšanās avotiem.
	LT	Nepurkšti į atvirą liepsną arba kitus degimo šaltinius.
	HU	Tilos nyílt lángra vagy más gyújtóforrásra permetezni.
	MT	Tisprejjax fuq fjamma mikxufa jew sors ieħor li jaqbad.
	NL	Niet in een open vuur of op andere ontstekingsbronnen spuiten.
	PL	Nie rozpylać nad otwartym ogniem lub innym źródłem zapłonu.
	PT	Não pulverizar sobre chama aberta ou outra fonte de ignição.
	RO	Nu pulverizați deasupra unei flăcări deschise sau unei alte surse de aprindere.
	SK	Nestriekajte na otvorený oheň ani iný zdroj zapálenia.
	SL	Ne pršiti proti odprtemu ognju ali drugemu viru vžiga.
	FI	Ei saa suihkuttaa avotuleen tai muuhun sytytyslähteeseen.
	SV	Spreja inte över öppen låga eller andra antändningskällor.

P220	Език	
	BG	Да се държи/съхранява далеч от облекло/…/горими материали
	ES	Mantener o almacenar alejado de la ropa/…/materiales combustibles.
	CS	Uchovávejte/skladujte odděleně od oděvů/…/hořlavých materiálů.
	DA	Må ikke anvendes/opbevares i nærheden af tøj/…/brændbare materialer.
	DE	Von Kleidung/…/brennbaren Materialien fernhalten/entfernt aufbewahren.

▼B

P220	Език	
	ET	Hoida eemal rõivastest/…/süttivast materjalist.
	EL	Διατηρείται/Φυλάσσεται μακριά από ενδύματα/…/καύσιμα υλικά.
	EN	Keep/Store away from clothing/…/combustible materials.
	FR	Tenir/stocker à l'écart des vêtements/…/matières combustibles
	GA	Coimeád/Stóráil glan ar éadaí/…/ábhair indóite.
▼M5	HR	Čuvati/skladištiti odvojeno od odjeće/…/zapaljivih materijala.
▼B	IT	Tenere/conservare lontano da indumenti/…/materiali combustibili.
	LV	Turēt/uzglabāt vietās, kur nav piekļuves drēbēm/…/uzliesmojošiem materiāliem.
	LT	Laikyti/sandėliuoti atokiau nuo drabužių/…/degių medžiagų.
	HU	Ruhától/…/éghető anyagtól távol tartandó/tárolandó.
	MT	Żomm/Aħżen 'il bogħod mill-ħwejjeġ/…/materjali li jaqbdu.
	NL	Van kleding/…/brandbare stoffen verwijderd houden/bewaren.
	PL	Trzymać/przechowywać z dala od odzieży/…/materiałów zapalnych.
	PT	Manter/guardar afastado de roupa/…/matérias combustíveis.
	RO	A se păstra/depozita departe de îmbrăcăminte/…/materiale combustibile.
	SK	Uchovávajte/skladujte mimo odevov/…/horľavých materiálov.
	SL	Hraniti ločeno od oblačil/…/vnetljivih materialov.
	FI	Pidä/Varastoi erillään vaatetuksesta/…/syttyvistä materiaaleista.
	SV	Hålls/förvarad åtskilt från kläder/…/brännbara material.

P221	Език	
	BG	Вземете всички предпазни мерки за избягване на смесването с горими материали…
	ES	Tomar todas las precauciones necesarias para no mezclar con materias combustibles…
	CS	Proveďte preventivní opatření proti smíchání s hořlavými materiály…
	DA	Undgå at blande med brændbare materialer…

▼B

P221	Език	
	DE	Mischen mit brennbaren Stoffen/… unbedingt verhindern.
	ET	Rakendada ettevaatusabinõusid, et vältida segunemist põlevainetega…
	EL	Λάβετε κάθε προφύλαξη ώστε να μην αναμειχθεί με καύσιμα…
	EN	Take any precaution to avoid mixing with combustibles…
	FR	Prendre toutes précautions pour éviter de mélanger avec des matières combustibles…
	GA	Déan gach réamhchúram chun meascadh le hábhair indóite a sheachaint…
▼M5	HR	Poduzeti sve mjere opreza za sprječavanje miješanja sa zapaljivim…
▼B	IT	Prendere ogni precauzione per evitare di miscelare con sostanze combustibili….
	LV	Nekādā gadījumā nemaisīt ar viegli uzliesmojošām vielām…
	LT	Imtis visų atsargumo priemonių, kad nebūtų sumaišyta su degiomis medžiagomis…
	HU	Minden óvintézkedést meg kell tenni, hogy ne keveredjen éghető anyagokkal.
	MT	Ħu kull prekawzjoni biex tevita li jitħallat malkombustibbli…
	NL	Vermenging met brandbare stoffen… absoluut vermijden.
	PL	Zastosować wszelkie środki ostrożności w celu uniknięcia mieszania z innymi materiałami zapalnymi …
	PT	Tomar todas as precauções para não misturar com combustíveis…
	RO	Luați toate măsurile de precauție pentru a evita amestecul cu combustibili…
	SK	Prijmite opatrenia na zabránenie zmiešania s horľavými materiálmi…
	SL	Preprečiti mešanje z vnetljivimi snovmi …
	FI	Varo sekoittamasta syttyvien materiaalien… kanssa.
	SV	►C3 Undvik att blanda med brännbara ämnen… ◄

P222	Език	
	BG	Не допускайте конктакт с въздух.
	ES	No dejar que entre en contacto con el aire.
	CS	Zabraňte styku se vzduchem.
	DA	Undgå kontakt med luft.
	DE	►C3 Keinen Kontakt mit Luft zulassen. ◄

▼B

P222	Език	
	ET	Hoida õhuga kokkupuute eest.
	EL	Να μην έρθει σε επαφή με τον αέρα.
	EN	Do not allow contact with air.
	FR	Ne pas laisser au contact de l’air.
	GA	Ná ceadaigh teagmháil le haer.
▼M5	HR	Spriječiti dodir sa zrakom.
▼B	IT	Evitare il contatto con l’aria.
	LV	Nepieļaut kontaktu ar gaisu.
	LT	Saugoti nuo kontakto su oru.
	HU	Nem érintkezhet levegővel.
	MT	Tħallix li jkun hemm kuntatt ma' l-arja.
	NL	Contact met de lucht vermijden.
	PL	Nie dopuszczać do kontaktu z powietrzem.
	PT	Não deixar entrar em contacto com o ar.
	RO	A nu se lăsa în contact cu aerul.
	SK	Zabráňte kontaktu so vzduchom.
	SL	Preprečiti stik z zrakom.
	FI	Ei saa joutua kosketuksiin ilman kanssa.
	SV	Undvik kontakt med luft.

▼M4

P223	Език	
	BG	Не допускайте контакт с вода.
	ES	Evitar el contacto con el agua.
	CS	Zabraňte styku s vodou.
	DA	Undgå kontakt med vand.
	DE	Keinen Kontakt mit Wasser zulassen.
	ET	Vältida kokkupuudet veega.
	EL	Μην επιτρέπετε την επαφή με το νερό.
	EN	Do not allow contact with water.
	FR	Éviter tout contact avec l’eau.
	GA	Ná bíodh aon teagmháil le huisce.
▼M8	HR	Spriječiti dodir s vodom.
▼M4	IT	Evitare qualunque contatto con l’acqua.
	LV	Nepieļaut saskari ar ūdeni.
	LT	Saugoti nuo sąlyčio su vandeniu.
	HU	Nem érintkezhet vízzel.
	MT	Tħallihx imiss mal-ilma.
	NL	Contact met water vermijden.

▼**M4**

P223	Език	
	PL	Nie dopuszczać do kontaktu z wodą.
	PT	Não deixar entrar em contacto com a água.
	RO	A nu se lăsa în contact cu apa.
	SK	Zabráňte kontaktu s vodou.
	SL	Preprečiti stik z vodo.
	FI	Ei saa joutua kosketuksiin veden kanssa.
	SV	Undvik all kontakt med vatten.

▼**B**

P230	Език	
	BG	Да се държи навлажнен с…
	ES	Mantener humedecido con…
	CS	Uchovávejte ve zvlhčeném stavu …
	DA	Holdes befugtet med…
	DE	Feucht halten mit …
	ET	Niisutada …-ga.
	EL	Να διατηρείται υγρό με …
	EN	Keep wetted with…
	FR	Maintenir humidifié avec…
	GA	Coimeád fliuchta le…
▼**M5**	HR	Čuvati navlaženo s…
▼**B**	IT	Mantenere umido con….
	LV	Vienmēr samitrināt ar …
	LT	Laikyti sudrėkintą (kuo)
	HU	…-val/-vel nedvesítve tartandó.
	MT	Żommu mxarrab bi …
	NL	Vochtig houden met…
	PL	Przechowywać produkt zwilżony….
	PT	Manter húmido com…
	RO	A se păstra umezit cu…
	SK	Uchovávajte zvlhčené …
	SL	Hraniti prepojeno z …
	FI	Säilytä kostutettuna …
	SV	Ska hållas fuktigt med…

▼B

P231	Език	
	BG	Да се използва под инертен газ.
	ES	Manipular en gas inerte.
	CS	Manipulace pod inertním plynem.
	DA	Håndteres under inaktiv gas.
	DE	Unter inertem Gas handhaben.
	ET	Käidelda inertgaasis.
	EL	Χειρισμός σε αδρανή ατμόσφαιρα.
	EN	Handle under inert gas.
	FR	Manipuler sous gaz inerte.
	GA	Láimhsigh faoi thriathghás.
▼M5	HR	Rukovati u inertnom plinu.
▼B	IT	Manipolare in atmosfera di gas inerte.
	LV	Rīkoties tikai inertas gāzes apstākļos.
	LT	Tvarkyti inertinėse dujose.
	HU	Inert gázban használandó.
	MT	Immaniġġja taħt gass inerti.
	NL	Onder inert gas werken.
	PL	Używać w atmosferze obojętnego gazu.
	PT	Manusear em atmosfera de gás inerte.
	RO	A se manipula sub un gaz inert.
	SK	Manipulujte v prostredí s inertným plynom.
	SL	Hraniti v ustreznem inertnem plinu.
	FI	Käsittele inertissä kaasussa.
	SV	Hanteras under inert gas.

P232	Език	
	BG	Да се пази от влага.
	ES	Proteger de la humedad.
	CS	Chraňte před vlhkem.

▼B

P232	Език	
	DA	Beskyttes mod fugt.
	DE	Vor Feuchtigkeit schützen.
	ET	Hoida niiskuse eest.
	EL	Προστετέψτε από την υγρασία.
	EN	Protect from moisture.
	FR	Protéger de l'humidité.
	GA	Cosain ar thaise.
▼M5	HR	Zaštititi od vlage.
▼B	IT	Proteggere dall'umidità.
	LV	Aizsargāt no mitruma.
	LT	Saugoti nuo drėgmės.
	HU	Nedvességtől védendő.
	MT	Ipproteġi mill-umdità.
	NL	Tegen vocht beschermen.
	PL	Chronić przed wilgocią.
	PT	Manter ao abrigo da humidade.
	RO	A se proteja de umiditate.
	SK	Chráňte pred vlhkosťou.
	SL	Zaščititi pred vlago.
	FI	Suojaa kosteudelta.
	SV	Skyddas från fukt.

P233	Език	
	BG	Съдът да се съхранява плътно затворен.
	ES	Mantener el recipiente herméticamente cerrado.
	CS	Uchovávejte obal těsně uzavřený.
	DA	Hold beholderen tæt lukket.
	DE	Behälter dicht verschlossen halten.
	ET	Hoida pakend tihedalt suletuna.
	EL	Να διατηρείται ο περιέκτης ερμητικά κλειστός.
	EN	Keep container tightly closed.
	FR	Maintenir le récipient fermé de manière étanche.
	GA	Coimeád an coimeádán dúnta go docht.
▼M5	HR	Čuvati u dobro zatvorenom spremniku.
▼B	IT	Tenere il recipiente ben chiuso.

▼B

P233	Език	
	LV	Tvertni stingri noslēgt.
	LT	Talpyklą laikyti sandariai uždarytą.
	HU	Az edény szorosan lezárva tartandó.
	MT	Żomm il-kontenitur magħluq sew.
	NL	In goed gesloten verpakking bewaren.
	PL	Przechowywać pojemnik szczelnie zamknięty.
	PT	Manter o recipiente bem fechado.
	RO	Păstrați recipientul închis etanș.
	SK	Nádobu uchovávajte tesne uzavretú.
	SL	Hraniti v tesno zaprti posodi.
	FI	Säilytä tiiviisti suljettuna.
	SV	Behållaren ska vara väl tillsluten.

P234	Език	
	BG	Да се съхранява само в оригиналната опаковка.
	ES	Conservar únicamente en el recipiente original.
	CS	Uchovávejte pouze v původním obalu.
	DA	Opbevares kun i den originale beholder.
	DE	Nur im Originalbehälter aufbewahren.
	ET	Hoida üksnes originaalpakendis.
	EL	Να διατηρείται μόνο στον αρχικό περιέκτη.
	EN	Keep only in original container.
	FR	Conserver uniquement dans le récipient d'origine.
	GA	Coimeád sa choimeádán bunaidh amháin.

▼M5

	HR	Čuvati samo u originalnom spremniku.

▼B

	IT	Conservare soltanto nel contenitore originale.
	LV	Turēt tikai oriģinālā iepakojumā.
	LT	Laikyti tik originalioje talpykloje.
	HU	Az eredeti edényben tartandó.
	MT	Żomm biss fil-kontenitur oriġinali.
	NL	Uitsluitend in de oorspronkelijke verpakking bewaren.
	PL	Przechowywać wyłącznie w oryginalnym pojemniku.
	PT	Conservar unicamente no recipiente de origem.
	RO	Păstrați numai în recipientul original.
	SK	Uchovávajte iba v pôvodnej nádobe.

▼B

P234	Език	
	SL	Hraniti samo v originalni posodi.
	FI	Säilytä alkuperäispakkauksessa.
	SV	Förvaras endast i originalbehållaren.

P235	Език	
	BG	Да се държи на хладно.
	ES	Mantener en lugar fresco.
	CS	Uchovávejte v chladu.
	DA	Opbevares køligt.
	DE	Kühl halten.
	ET	Hoida jahedas.
	EL	Να διατηρείται δροσερό.
	EN	Keep cool.
	FR	Tenir au frais.
	GA	Coimeád fionnuar é
▼M5	HR	Održavati hladnim.
▼B	IT	Conservare in luogo fresco.
	LV	Turēt vēsumā.
	LT	Laikyti vėsioje vietoje.
	HU	Hűvös helyen tartandó.
	MT	Żomm frisk.
	NL	Koel bewaren.
	PL	Przechowywać w chłodnym miejscu.
	PT	Conservar em ambiente fresco.
	RO	A se păstra la rece.
	SK	Uchovávajte v chlade.
	SL	Hraniti na hladnem.
	FI	Säilytä viileässä.
	SV	Förvaras svalt.

P240	Език	
	BG	Заземяване/еквипотенциална връзка на съда и приемателното устройство.
	ES	Conectar a tierra/enlace equipotencial del recipiente y del equipo de recepción.
	CS	Uzemněte obal a odběrové zařízení.
	DA	Beholder og modtageudstyr jordforbindes/potentialudlignes.
	DE	Behälter und zu befüllende Anlage erden.
	ET	Mahuti ja vastuvõtuseade maandada/ühendada.

▼B

P240	Език	
	EL	Γείωση/ισοδυναμική σύνδεση του περιέκτη και του εξοπλισμού δέκτη.
	EN	Ground/bond container and receiving equipment.
	FR	Mise à la terre/liaison équipotentielle du récipient et du matériel de réception.
	GA	Nasc an coimeádán agus an trealamh glactha leis an talamh.
▼M5	HR	Uzemljiti/učvrstiti spremnik i opremu za prihvat kemikalije.
▼B	IT	Mettere a terra/massa il contenitore e il dispositivo ricevente.
	LV	Tvertnes un iekārtas saņemšanai ievietot zemē/sasaistīt
	LT	Įžeminti/įtvirtinti talpyklą ir priėmimo įrangą.
	HU	A tárolóedényt és a fogadóedényt le kell földelni/át kell kötni.
	MT	Poġġi ma' l-art/waħħal il-kontenitur u t-tagħmir li jirċievi.
	NL	Opslag- en opvangreservoir aarden.
	PL	Uziemić/połączyć pojemnik i sprzęt odbiorczy.
	PT	Ligação à terra/equipotencial do recipiente e do equipamento receptor.
	RO	Legătură la pământ/conexiune echipotențială cu recipientul și cu echipamentul de recepție.
	SK	Uzemnite/upevnite nádobu a plniace zariadenie.
	SL	Ozemljiti posodo in opremo za sprejem tekočine.
	FI	Säiliö ja vastaanottavat laitteet on maadoitettava/yhdistettävä.
	SV	Jorda/potentialförbind behållare och mottagarutrustning.

P241	Език	
	BG	Използвайте електрическо/проветряващо/осветително/…/оборудване, обезопасено срещу експлозия
	ES	Utilizar un material eléctrico, de ventilación o de iluminación/…/antideflagrante.
	CS	Používejte elektrické/ventilační/osvětlovací/…/zařízení do výbušného prostředí.
	DA	Anvend eksplosionssikkert elektrisk/ventilations-/lys-/…/udstyr.
	DE	►C3 Explosionsgeschützte elektrische Geräte/Lüftungsanlagen/Beleuchtungsanlagen/… verwenden. ◄
	ET	Kasutada plahvatuskindlaid elektri-/ventilatsiooni-/valgustus-/…/seadmeid.

▼B

P241	Език	
	EL	Να χρησιμοποιείται αντιεκρηκτικός ηλεκτρολογικός/εξαερισμού/φωτιστικός/…/εξοπλισμός.
	EN	Use explosion-proof electrical/ventilating/lighting/…/equipment.
	FR	Utiliser du matériel électrique/de ventilation/d'éclairage/…/antidéflagrant.
	GA	Bain úsáid as trealamh pléascdhíonach leictreach/aerála/soilsiúcháin/….
▼M5	HR	Rabiti električnu/ventilacijsku/rasvjetnu/…/opremu koja neće izazvati eksploziju.
▼B	IT	Utilizzare impianti elettrici/di ventilazione/d'illuminazione/…/a prova di esplosione.
	LV	Izmantot sprādziendrošas elektriskas/ar ventilāciju/izgaismotas/…/iekārtas
	LT	Naudoti sprogimui atsparią elektros/ventiliacijos/apšvietimo/…/įrangą.
	HU	Robbanásbiztos elektromos/szellőztető/világító/…/berendezés használandó.
	MT	Uża' tagħmir elettriku/ta' ventilazzjoni/ta' dawl/…/li jiflaħ għal splużjoni.
	NL	Explosieveilige elektrische/ventilatie-/verlichtings-/…apparatuur gebruiken.
	PL	Używać elektrycznego/wentylującego/oświetleniowego/…/. przeciwwybuchowego sprzętu.
	PT	Utilizar equipamento eléctrico/de ventilação/de iluminação/…/à prova de explosão.
	RO	Utilizați echipamente electrice/de ventilare/de iluminat/…/antideflagrante.
	SK	Používajte elektrické/ventilačné/osvetľovacie/…/zariadenie do výbušného prostredia.
	SL	Uporabiti električno/prezračevalno opremo, opremo za razsvetljavo/…/, odporno proti eksplozijam.
	FI	Käytä räjähdysturvallisia sähkö/ilmanvaihto/valaisin/…/laitteita.
	SV	Använd explosionssäker elektrisk/ventilations-/belysnings-/…/utrustning.

P242	Език	
	BG	Използвайте само инструменти, които не предизвикват искри.
	ES	Utilizar únicamente herramientas que no produzcan chispas.
	CS	Používejte pouze nářadí z nejiskřícího kovu.
	DA	Anvend kun værktøj, som ikke frembringer gnister.
	DE	Nur funkenfreies Werkzeug verwenden.

▼B

P242	Език	
	ET	Mitte kasutada seadmeid, mis võivad tekitada sädemeid.
	EL	Να χρησιμοποιούνται μόνο εργαλεία που δεν παράγουν σπινθήρες.
	EN	Use only non-sparking tools.
	FR	Ne pas utiliser d'outils produisant des étincelles.
	GA	Bain úsáid as uirlisí neamhspréachta amháin.
▼M5		
	HR	Rabiti samo neiskreći alat.
▼B		
	IT	Utilizzare solo utensili antiscintillamento.
	LV	Izmantot instrumentus, kas nerada dzirksteles.
	LT	Naudoti tik kibirkščių nekeliančius įrankius.
	HU	Szikramentes eszközök használandók.
	MT	Uża' biss għodda li ma jtajrux żnied.
	NL	Uitsluitend vonkvrij gereedschap gebruiken.
	PL	Używać wyłącznie nieiskrzących narzędzi.
	PT	Utilizar apenas ferramentas antichispa.
	RO	Nu utilizați unelte care produc scântei.
	SK	Používajte iba neiskriace prístroje.
	SL	Uporabiti le orodje, ki ne povzroča isker.
	FI	Käytä ainoastaan kipinöimättömiä työkaluja.
	SV	Använd endast verktyg som inte ger upphov till gnistor.

P243	Език	
	BG	Вземете предпазни мерки срещу освобождаване на статично електричество.
	ES	Tomar medidas de precaución contra descargas electrostáticas.
	CS	Proveďte preventivní opatření proti výbojům statické elektřiny.
	DA	Træf foranstaltninger mod statisk elektricitet.
	DE	►C3 Maßnahmen gegen elektrostatische Entladungen treffen. ◄
	ET	Rakendada ettevaatusabinõusid staatilise elektri vastu.
	EL	Λάβετε προστατευτικά μέτρα έναντι ηλεκτροστατικών εκκενώσεων.
	EN	Take precautionary measures against static discharge.
	FR	Prendre des mesures de précaution contre les décharges électrostatiques.
	GA	Déan bearta réamhchúraim in aghaidh díluchtú statach.

▼B

P243	Език	
▼M5	HR	Poduzeti mjere protiv pojave statičkog elektriciteta.
▼B	IT	Prendere precauzioni contro le scariche elettrostatiche.
	LV	Nodrošināties pret statiskās enerģijas izlādi.
	LT	Imtis atsargumo priemonių statinei iškrovai išvengti.
	HU	Az elektrosztatikus kisülés megakadályozására óvintézkedéseket kell tenni.
	MT	Ħu miżuri ta' prekawzjoni kontra l-ħruġ ta' elettriku statiku.
	NL	Voorzorgsmaatregelen treffen tegen ontladingen van statische elektriciteit.
	PL	Przedsięwziąć środki ostrożności zapobiegające statycznemu rozładowaniu.
	PT	Evitar acumulação de cargas electrostáticas.
	RO	Luați măsuri de precauție împotriva descărcărilor electrostatice.
	SK	Urobte preventívne opatrenia proti výbojom statickej elektriny.
	SL	Preprečiti statično naelektrenje.
	FI	Estä staattisen sähkön aiheuttama kipinöinti.
	SV	Vidta åtgärder mot statisk elektricitet.

▼M4

P244	Език	
	BG	Поддържайте вентилите и фитингите чисти от масло и смазка.
	ES	Mantener las valvulas y los racores libres de aceite y grasa.
	CS	Udržujte ventily i příslušenství čisté - bez olejů a maziv.
	DA	Hold ventiler og tilslutninger frie for olie og fedt.
	DE	Ventile und Ausrüstungsteile öl- und fettfrei halten.
	ET	Hoida ventiilid ja liitmikud õlist ja rasvast puhtad.
	EL	Διατηρείτε τα κλείστρα και τους συνδέσμους καθαρά από λάδια και γράσα.
	EN	Keep valves and fittings free from oil and grease.
	FR	Ni huile, ni graisse sur les robinets et raccords.
	GA	Coinnigh comhlaí agus feistis saor ó ola agus ó ghréisc.
▼M8	HR	Spriječiti dodir ventila i spojnica s uljem i masti.

▼**M4**

P244	Език	
	IT	Mantenere le valvole e i raccordi liberi da olio e grasso.
	LV	Uzturēt ventiļus un savienojumus tīrus no eļļas un taukvielām.
	LT	Saugoti, kad ant vožtuvų ir jungiamųjų detalių nepatektų alyvos ir tepalų.
	HU	A szelepeket és szerelvényeket zsírtól és olajtól mentesen kell tartani.
	MT	Żomm il-valvi u *fittings* ħielsa miż-żejt u l-*grease*.
	NL	Houd afsluiters en fittingen vrij van olie en vet.
	PL	Chronić zawory i przyłącza przed olejem i tłuszczem.
	PT	Manter válvulas e conexões isentas de óleo e gordura.
	RO	Feriți valvele și racordurile de ulei și grăsime.
	SK	Udržujte ventily a príslušenstvo čisté, bez olejov a mazív.
	SL	Preprečiti stik ventilov in opreme z oljem in mastjo.
	FI	Pidä venttiilit ja liittimet vapaana öljystä ja rasvasta.
	SV	Håll ventiler och anslutningar fria från olja och fett.

▼**B**

P250	Език	
	BG	Да не се подлага на стържене/удар/…/триене.
	ES	Evitar la abrasión/el choque/…/la fricción.
	CS	Nevystavujte obrušování/nárazům/…/tření.
	DA	Må ikke udsættes for slibning/stød/…/gnidning.
	DE	Nicht schleifen/stoßen/…/reiben.
	ET	Hoida kriimustamise/põrutuse/…/hõõrdumise eest.
	EL	Να αποφεύγεται άλεση/κρούση/…/τριβή.
	EN	Do not subject to grinding/shock/…/friction.
	FR	Éviter les abrasions/les chocs/…/les frottements.
	GA	Ná nocht do mheilt/do thurraing/…/do fhrithchuimilt.
▼**M5**		
	HR	Ne izlagati mrvljenju/udarcima/…/trenju.
▼**B**		
	IT	Evitare le abrasioni/gli urti/…/gli attriti.
	LV	Nepakļaut drupināšanai/triecienam/…/berzei
	LT	Nešlifuoti/netrankyti/…/netrinti.
	HU	Tilos csiszolásnak/ütésnek/…/súrlódásnak kitenni.
	MT	Tissottoponihomx għal brix/xokk/…/frizzjoni.

▼B

P250	Език	
	NL	Malen/schokken/…/wrijving vermijden.
	PL	Nie poddawać szlifowaniu/wstrząsom/…/tarciu.
	PT	Não submeter a trituração/choque/…/fricção.
	RO	A nu supune la abraziuni/şocuri/…/frecare.
	SK	Nevystavujte brúseniu/nárazu/…/treniu.
	SL	Ne izpostavljati drgnjenju/udarcem/…/trenju.
	FI	Suojele rasitukselta/iskuilta/…/hankaukselta.
	SV	Får inte utsättas för gnidning/stötar/…/friktion.

▼M4

P251	Език	
	BG	Да не се пробива и изгаря дори след употреба.
	ES	No perforar ni quemar, incluso después de su uso.
	CS	Nepropichujte nebo nespalujte ani po použití.
	DA	Må ikke punkteres eller brændes, heller ikke efter brug.
	DE	Nicht durchstechen oder verbrennen, auch nicht nach Gebrauch.
	ET	Mitte purustada ega põletada isegi pärast kasutamist.
	EL	Να μην τρυπηθεί ή καεί ακόμη και μετά τη χρήση.
	EN	Do not pierce or burn, even after use.
	FR	Ne pas perforer, ni brûler, même après usage.
	GA	Ná toll agus ná dóigh, fiú tar éis úsáide.
▼M8	HR	Ne bušiti, niti paliti čak niti nakon uporabe.
▼M4	IT	Non perforare né bruciare, neppure dopo l'uso.
	LV	Nedurt vai nededzināt, arī pēc izlietošanas.
	LT	Nepradurti ir nedeginti net panaudoto.
	HU	Ne lyukassza ki vagy égesse el, még használat után sem.
	MT	Ittaqqbux u taħarqux, anki wara li tużah.
	NL	Ook na gebruik niet doorboren of verbranden.
	PL	Nie przekłuwać ani nie spalać, nawet po zużyciu.
	PT	Não furar nem queimar, mesmo após utilização.
	RO	Nu perforați sau ardeți, chiar și după utilizare.
	SK	Neprepichujte alebo nespaľujte ju, a to ani po spotrebovaní obsahu.
	SL	Ne preluknjajte ali sežigajte je niti, ko je prazna.
	FI	Ei saa puhkaista tai polttaa edes tyhjänä.
	SV	Får inte punkteras eller brännas, gäller även tömd behållare.

▼B

P260	Език	
	BG	Не вдишвайте прах/пушек/газ/дим/изпарения/аерозоли.
	ES	No respirar el polvo/el humo/el gas/la niebla/los vapores/el aerosol.
	CS	Nevdechujte prach/dým/plyn/mlhu/páry/aerosoly.
	DA	Indånd ikke pulver/røg/gas/tåge/damp/spray.
	DE	Staub/Rauch/Gas/Nebel/Dampf/Aerosol nicht einatmen.
	ET	Tolmu/suitsu/gaasi/udu/auru/pihustatud ainet mitte sisse hingata.
	EL	Μην αναπνέετε σκόνη/αναθυμιάσεις/αέρια/σταγονίδια/ατμούς/εκνεφώματα
	EN	Do not breathe dust/fume/gas/mist/vapours/spray.
	FR	Ne pas respirer les poussières/fumées/gaz/brouillards/vapeurs/aérosols.
	GA	Ná hanálaigh deannach/múch/gás/ceo/gala/sprae.
▼M5		
	HR	Ne udisati prašinu/dim/plin/maglu/pare/aerosol.
▼B		
	IT	Non respirare la polvere/i fumi/i gas/la nebbia/i vapori/gli aerosol.
	LV	Neieelpot putekļus/tvaikus/gāzi/dūmus/izgarojumus/smidzinājumu.
	LT	Neįkvėpti dulkių/dūmų/dujų/rūko/garų/aerozolio.
	HU	A por/füst/gáz/köd/gőzök/permet belélegzése tilos.
	MT	Tiblax bin-nifs trabijiet/dħaħen/gass/raxx/fwar/sprej.
	NL	Stof/rook/gas/nevel/damp/spuitnevel niet inademen.
	PL	Nie wdychać pyłu/dymu/gazu/mgły/par/rozpylonej cieczy.
	PT	Não respirar as poeiras/fumos/gases/névoas/vapores/aerossóis.
	RO	Nu inspirați praful/fumul/gazul/ceața/vaporii/spray-ul.
	SK	Nevdychujte prach/dym/plyn/hmlu/pary/aerosóly.
	SL	Ne vdihavati prahu/dima/plina/meglice/hlapov/razpršila.
	FI	Älä hengitä pölyä/savua/kaasua/sumua/höyryä/suihketta.
	SV	Inandas inte damm/rök/gaser/dimma/ångor/sprej.

▼B

P261	Език	
	BG	Избягвайте вдишване на прах/пушек/газ/дим/изпарения/аерозоли.
	ES	Evitar respirar el polvo/el humo/el gas/la niebla/los vapores/el aerosol.
	CS	Zamezte vdechování prachu/dýmu/plynu/mlhy/par/aerosolů.
	DA	Undgå indånding af pulver/røg/gas/tåge/damp/spray.
	DE	Einatmen von Staub/Rauch/Gas/Nebel/Dampf/Aerosol vermeiden.
	ET	Vältida tolmu/suitsu/gaasi/udu/auru/pihustatud aine sissehingamist.
	EL	Αποφεύγετε να αναπνέετε σκόνη/αναθυμιάσεις/αέρια/σταγονίδια/ατμούς/εκνεφώματα.
	EN	Avoid breathing dust/fume/gas/mist/vapours/spray.
	FR	Éviter de respirer les poussières/fumées/gaz/brouillards/vapeurs/aérosols.
	GA	Seachain deannach/múch/gás/ceo/gala/sprae a análú.
▼M5	HR	Izbjegavati udisanje prašine/dima/plina/magle/pare/aerosola.
▼B	IT	Evitare di respirare la polvere/i fumi/i gas/la nebbia/i vapori/gli aerosol.
	LV	Izvairīties ieelpot putekļus/tvaikus/gāzi/dūmus/izgarojumus/smidzinājumu.
	LT	Stengtis neįkvėpti dulkių/dūmų/dujų/rūko/garų/aerozolio.
	HU	Kerülje a por/füst/gáz/köd/gőzök/permet belélegzését.
	MT	Evita li tibla' bin-nifs trabijiet/dħaħen/gass/raxx/fwar/sprej.
	NL	Inademing van stof/rook/gas/nevel/damp/spuitnevel vermijden.
	PL	Unikać wdychania pyłu/dymu/gazu/mgły/par/rozpylonej cieczy.
	PT	Evitar respirar as poeiras/fumos/gases/névoas/vapores/aerossóis.

▼B

P261	Език	
	RO	Evitați să inspirați praful/fumul/gazul/ceața/vaporii/spray-ul.
	SK	Zabráňte vdychovaniu prachu/dymu/plynu/hmly/pár/aerosólov.
	SL	Ne vdihavati prahu/dima/plina/meglice/hlapov/razpršila.
	FI	Vältä pölyn/savun/kaasun/sumun/höyryn/suihkeen hengittämistä.
	SV	Undvik att inandas damm/rök/gaser/dimma/ångor/sprej.

P262	Език	
	BG	Да се избягва контакт с очите, кожата или облеклото.
	ES	Evitar el contacto con los ojos, la piel o la ropa.
	CS	Zabraňte styku s očima, kůží nebo oděvem.
	DA	Må ikke komme i kontakt med øjne, hud eller tøj.
	DE	Nicht in die Augen, auf die Haut oder auf die Kleidung gelangen lassen.
	ET	Vältida silma, nahale või rõivastele sattumist.
	EL	Να μην έρθει σε επαφή με τα μάτια, με το δέρμα ή με τα ρούχα.
	EN	Do not get in eyes, on skin, or on clothing.
	FR	Éviter tout contact avec les yeux, la peau ou les vêtements.
	GA	Ná lig sna súile, ar an gcraiceann, ná ar éadaí.
▼M5	HR	Spriječiti dodir s očima, kožom ili odjećom.
▼B	IT	Evitare il contatto con gli occhi, la pelle o gli indumenti.
	LV	Nepieļaut nokļūšanu acīs, uz ādas vai uz drēbēm.
	LT	Saugotis, kad nepatektų į akis, ant odos ar drabužių.
	HU	Szembe, bőrre vagy ruhára nem kerülhet.
	MT	Iddaħħalx fl-għajnejn, fuq il-ġilda, jew fuq il-ħwejjeġ.
	NL	Contact met de ogen, de huid of de kleding vermijden.
	PL	Nie wprowadzać do oczu, na skórę lub na odzież.
	PT	Não pode entrar em contacto com os olhos, a pele ou a roupa.
	RO	Evitați orice contact cu ochii, pielea sau îmbrăcămintea.

▼B

P262	Език	
	SK	Zabráňte kontaktu s očami, pokožkou alebo odevom.
	SL	Preprečiti stik z očmi, kožo ali oblačili.
	FI	Varo kemikaalin joutumista silmiin, iholle tai vaatteisiin.
	SV	Får inte komma i kontakt med ögonen, huden eller kläderna.

P263	Език	
	BG	Да се избягва контакт по време на бременност/при кърмене.
	ES	Evitar el contacto durante el embarazo/la lactancia.
	CS	Zabraňte styku během těhotenství/kojení.
	DA	Undgå kontakt under graviditet/amning.
	DE	Kontakt während der Schwangerschaft/und der Stillzeit vermeiden.
	ET	Vältida kokkupuudet raseduse/imetamise ajal.
	EL	Αποφεύγετε την επαφή στη διάρκεια της εγκυμοσύνης/γαλουχίας.
	EN	Avoid contact during pregnancy/while nursing.
	FR	Éviter tout contact avec la substance au cours de la grossesse/pendant l'allaitement.
	GA	Seachain teagmháil le linn toirchis/agus an chíoch á tabhairt.
▼M5	HR	Izbjegavati dodir tijekom trudnoće/dojenja.
▼B	IT	Evitare il contatto durante la gravidanza/l'allattamento.
	LV	Izvairīties no saskares grūtniecības laikā/barojot bērnu ar krūti.
	LT	Vengti kontakto nėštumo metu/maitinant krūtimi.
	HU	A terhesség/szoptatás alatt kerülni kell az anyaggal való érintkezést.
	MT	Evita l-kuntatt waqt it-tqala/waqt it-treddigħ.
	NL	Bij zwangerschap of borstvoeding aanraking vermijden.
	PL	Unikać kontaktu w czasie ciąży/karmienia piersią.
	PT	Evitar o contacto durante a gravidez/o aleitamento.
	RO	Evitați contactul în timpul sarcinii/alăptării.
	SK	Zabráňte kontaktu počas tehotenstva a dojčenia.
	SL	Preprečiti stik med nosečnostjo/dojenjem.

▼B

P263	Език	
	FI	Vältä kosketusta raskauden tai imetyksen aikana.
	SV	Undvik kontakt under graviditet eller amning.

P264	Език	
	BG	Да се измие… старателно след употреба.
	ES	Lavarse … concienzudamente tras la manipulación.
	CS	Po manipulaci důkladně omyjte ….
	DA	Vask … grundigt efter brug.
	DE	Nach Gebrauch … gründlich waschen.
	ET	Pärast käitlemist pesta hoolega ….
	EL	Πλύνετε … σχολαστικά μετά το χειρισμό.
	EN	Wash … thoroughly after handling.
	FR	Se laver … soigneusement après manipulation.
	GA	Nigh … go lánchúramach tar éis láimhsithe.
▼M5	HR	Nakon uporabe temeljito oprati ….
▼B	IT	Lavare accuratamente … dopo l'uso.
	LV	Pēc izmantošanas … kārtīgi nomazgāt.
	LT	Po naudojimo kruopščiai nuplauti …
	HU	A használatot követően a(z) … -t alaposan meg kell mosni.
	MT	Aħsel … sew wara li timmaniġġjah.
	NL	Na het werken met dit product … grondig wassen.
	PL	Dokładnie umyć … po użyciu.
	PT	Lavar … cuidadosamente após manuseamento.
	RO	Spălați-vă … bine după utilizare.
	SK	Po manipulácii starostlivo umyte…
	SL	Po uporabi temeljito umiti …
	FI	Pese … huolellisesti käsittelyn jälkeen.
	SV	Tvätta … grundligt efter användning.

P270	Език	
	BG	Да не се яде, пие или пуши при употреба на продукта.
	ES	No comer, beber ni fumar durante su utilización.
	CS	Při používání tohoto výrobku nejezte, nepijte ani nekuřte.
	DA	Der må ikke spises, drikkes eller ryges under brugen af dette produkt.

▼B

P270	Език	
	DE	Bei Gebrauch nicht essen, trinken oder rauchen.
	ET	Toote käitlemise ajal mitte süüa, juua ega suitsetada.
	EL	►C3 Μην τρώτε, πίνετε ή καπνίζετε, όταν χρησιμοποιείτε αυτό το προϊόν. ◄
	EN	►C3 Do not eat, drink or smoke when using this product. ◄
	FR	Ne pas manger, boire ou fumer en manipulant ce produit.
	GA	Ná hith, ná hól agus ná caitear tobac agus an táirge seo á úsáid.
▼M5	HR	Pri rukovanju proizvodom ne jesti, piti niti pušiti.
▼B	IT	Non mangiare, né bere, né fumare durante l'uso.
	LV	Neēst, nedzert un nesmēķēt produkta izmantošanas laikā.
	LT	Naudojant šį produktą, nevalgyti, negerti ir nerūkyti.
	HU	A termék használata közben tilos enni, inni vagy dohányozni.
	MT	Tikolx, tixrobx u tpejjipx waqt li tuża' dan il-prodott.
	NL	Niet eten, drinken of roken tijdens het gebruik van dit product.
	PL	Nie jeść, nie pić i nie palić podczas używania produktu.
	PT	Não comer, beber ou fumar durante a utilização deste produto.
	RO	A nu mânca, bea sau fuma în timpul utilizării produsului.
	SK	Pri používaní výrobku nejedzte, nepite ani nefajčite.
	SL	Ne jesti, piti ali kaditi med uporabo tega izdelka.
	FI	Syöminen, juominen ja tupakointi kielletty kemikaalia käytettäessä.
	SV	Ät inte, drick inte och rök inte när du använder produkten.

P271	Език	
	BG	Да се използва само на открито или на добре проветриво място.
	ES	Utilizar únicamente en exteriores o en un lugar bien ventilado.
	CS	Používejte pouze venku nebo v dobře větraných prostorách.
	DA	Brug kun udendørs eller i et rum med god udluftning.

▼B

P271	Език	
	DE	Nur im Freien oder in gut belüfteten Räumen verwenden.
	ET	Käidelda üksnes välitingimustes või hästi ventileeritavas kohas.
	EL	Να χρησιμοποιείται μόνο σε ανοικτό ή καλά αεριζόμενο χώρο.
	EN	Use only outdoors or in a well-ventilated area.
	FR	Utiliser seulement en plein air ou dans un endroit bien ventilé.
	GA	Úsáid amuigh faoin aer nó i limistéar dea-aerálaithe amháin.
▼M5	HR	Rabiti samo na otvorenom ili u dobro prozračenom prostoru.
▼B	IT	Utilizzare soltanto all'aperto o in luogo ben ventilato.
	LV	Izmantot tikai ārā vai labi vēdināmās telpās.
	LT	Naudoti tik lauke arba gerai vėdinamoje patalpoje.
	HU	Kizárólag szabadban vagy jól szellőző helyiségben használható.
	MT	Uża biss barra jew f'post ventilat sew.
	NL	Alleen buiten of in een goed geventileerde ruimte gebruiken.
	PL	Stosować wyłącznie na zewnątrz lub w dobrze wentylowanym pomieszczeniu
	PT	Utilizar apenas ao ar livre ou em locais bem ventilados.
	RO	A se utiliza numai în aer liber sau în spații bine ventilate.
	SK	Používajte iba na voľnom priestranstve alebo v dobre vetranom priestore.
	SL	Uporabljati le zunaj ali v dobro prezračevanem prostoru.
	FI	Käytä ainoastaan ulkona tai tiloissa, joissa on hyvä ilmanvaihto.
	SV	Används endast utomhus eller i väl ventilerade utrymmen.

P272	Език	
	BG	Да не се изнася замърсено работно облекло извън работното помещение.
	ES	Las prendas de trabajo contaminadas no podrán sacarse del lugar de trabajo.
	CS	Kontaminovaný pracovní oděv neodnášejte z pracoviště.
	DA	Tilsmudset arbejdstøj bør ikke fjernes fra arbejdspladsen.

▼B

P272	Език	
	DE	Kontaminierte Arbeitskleidung nicht außerhalb des Arbeitsplatzes tragen.
	ET	Saastunud töörõivaid töökohast mitte välja viia.
	EL	Τα μολυσμένα ενδύματα εργασίας δεν πρέπει να βγαίνουν από το χώρο εργασίας.
	EN	Contaminated work clothing should not be allowed out of the workplace.
	FR	Les vêtements de travail contaminés ne devraient pas sortir du lieu de travail.
	GA	Níor chóir éadaí éillithe oibre a ligean amach as an láthair oibre.
▼M5	HR	Zagađena radna odjeća ne smije se iznositi izvan radnog prostora.
▼B	IT	Gli indumenti da lavoro contaminati non devono essere portati fuori dal luogo di lavoro.
	LV	Piesārņoto darba apģērbu neiznest ārpus darba telpām.
	LT	Užterštų darbo drabužių negalima išnešti iš darbo vietos.
	HU	Szennyezett munkaruhát tilos kivinni a munkahely területéről.
	MT	Ilbies tax-xogħol kontaminat m'għandux jitħalla joħroġ mill-post tax-xogħol.
	NL	Verontreinigde werkkleding mag de werkruimte niet verlaten.
	PL	Zanieczyszczonej odzieży ochronnej nie wynosić poza miejsce pracy.
	PT	A roupa de trabalho contaminada não pode sair do local de trabalho.
	RO	Nu scoateți îmbrăcămintea de lucru contaminată în afara locului de muncă.
	SK	Je zakázané vyniesť kontaminovaný pracovný odev z pracoviska.
	SL	Kontaminirana delovna oblačila niso dovoljena zunaj delovnega mesta.
	FI	Saastuneita työvaatteita ei saa viedä työpaikalta.
	SV	Nedstänkta arbetskläder får inte avlägsnas från arbetsplatsen.

P273	Език	
	BG	Да се избягва изпускане в околната среда.
	ES	Evitar su liberación al medio ambiente.
	CS	Zabraňte uvolnění do životního prostředí.
	DA	Undgå udledning til miljøet.
	DE	Freisetzung in die Umwelt vermeiden.

▼B

P273	Език	
	ET	Vältida sattumist keskkonda.
	EL	Να αποφεύγεται η ελευθέρωση στο περιβάλλον.
	EN	Avoid release to the environment.
	FR	Éviter le rejet dans l'environnement.
	GA	Ná scaoiltear amach sa chomhshaol.
▼M5	HR	Izbjegavati ispuštanje u okoliš.
▼B	IT	Non disperdere nell'ambiente.
	LV	Izvairīties no izplatīšanas apkārtējā vidē.
	LT	Saugoti, kad nepatektų į aplinką.
	HU	Kerülni kell az anyagnak a környezetbe való kijutását.
	MT	Evita r-rilaxx fl-ambjent.
	NL	Voorkom lozing in het milieu.
	PL	Unikać uwolnienia do środowiska.
	PT	Evitar a libertação para o ambiente.
	RO	Evitați dispersarea în mediu.
	SK	Zabráňte uvoľneniu do životného prostredia.
	SL	Preprečiti sproščanje v okolje.
	FI	Vältettävä päästämistä ympäristöön.
	SV	Undvik utsläpp till miljön.

P280	Език	
	BG	Използвайте предпазни ръкавици/предпазно облекло/предпазни очила/предпазна маска за лице.
	ES	Llevar guantes/prendas/gafas/máscara de protección.
	CS	Používejte ochranné rukavice/ochranný oděv/ochranné brýle/obličejový štít.
	DA	Bær beskyttelseshandsker/beskyttelsestøj/øjenbeskyttelse/ansigtsbeskyttelse
	DE	Schutzhandschuhe/Schutzkleidung/Augenschutz/Gesichtsschutz tragen.
	ET	Kanda kaitsekindaid/kaitserõivastust/kaitseprille/kaitsemaski.
	EL	Να φοράτε προστατευτικά γάντια/προστατευτικά ενδύματα/μέσα ατομικής προστασίας για τα μάτια/πρόσωπο.
	EN	Wear protective gloves/protective clothing/eye protection/face protection.
	FR	Porter des gants de protection/des vêtements de protection/un équipement de protection des yeux/du visage.
	GA	Caith lámhainní cosanta/éadaí cosanta/cosaint súile/cosaint aghaidhe.

▼B

P280	Език	
▼M5	HR	Nositi zaštitne rukavice/zaštitno odijelo/zaštitu za oči/zaštitu za lice.
▼B	IT	Indossare guanti/indumenti protettivi/Proteggere gli occhi/il viso.
	LV	Izmantot aizsargcimdus/aizsargdrēbes/acu aizsargus/sejas aizsargus.
	LT	Mūvėti apsaugines pirštines/dėvėti apsauginius drabužius/naudoti akių (veido) apsaugos priemones.
	HU	Védőkesztyű/védőruha/szemvédő/arcvédő használata kötelező.
	MT	Ilbes ingwanti protettivi/ilbies protettiv/protezzjoni għall-għajnejn/protezzjoni għall-wiċċ.
	NL	Beschermende handschoenen/beschermende kleding/oogbescherming/gelaatsbescherming dragen.
	PL	Stosować rękawice ochronne/odzież ochronną/ochronę oczu/ochronę twarzy.
	PT	Usar luvas de protecção/vestuário de protecção/protecção ocular/protecção facial.
	RO	Purtați mănuși de protecție/îmbrăcăminte de protecție/echipament de protecție a ochilor/echipament de protecție a feței.
	SK	Noste ochranné rukavice/ochranný odev/ochranné okuliare/ochranu tváre.
	SL	Nositi zaščitne rokavice/zaščitno obleko/zaščito za oči/zaščito za obraz.
	FI	Käytä suojakäsineitä/suojavaatetusta/silmiensuojainta/kasvonsuojainta.
	SV	Använd skyddshandskar/skyddskläder/ögonskydd/ansiktsskydd.

▼M4

_____

▼B

P282	Език	
	BG	Носете предпазващи от студ ръкавици/маска за лице/защитни очила.
	ES	Llevar guantes que aíslen del frío/gafas/máscara.
	CS	Používejte ochranné rukavice proti chladu/obličejový štít/ochranné brýle.
	DA	Bær kuldeisolerende handsker/ansigtsskærm/øjenbeskyttelse.
	DE	►C3 Schutzhandschuhe mit Kälteisolierung/Gesichtsschild/Augenschutz tragen. ◄
	ET	Kanda külmakaitsekindaid/kaitsemaski/kaitseprille.

▼B

P282	Език	
	EL	Φοράτε μονωτικά γάντια προστασίας από το ψύχος/προστατευτική μάσκα/προστατευτικά γυαλιά.
	EN	Wear cold insulating gloves/face shield/eye protection.
	FR	Porter des gants isolants contre le froid/un équipement de protection du visage/des yeux.
	GA	Caith lámhainní inslithe fuachta/aghaidhsciath/cosaint súile.
▼M5	HR	Nositi zaštitne rukavice za hladnoću/zaštitu za lice/zaštitu za oči.
▼B	IT	Utilizzare guanti termici/schermo facciale/Proteggere gli occhi.
	LV	Izmantot aizsargcimdus/sejas aizsargus/acu aizsargus ar aukstuma izolāciju.
	LT	Mūvėti nuo šalčio izoliuojančias pirštines/naudoti veido skydelį/akių apsaugos priemones.
	HU	Hidegszigetelő kesztyű/arcvédő/szemvédő használata kötelező.
	MT	Ilbies ingwanti kiesħa li ma jinfedx minnhom/ilqugħ għall-wiċċ/protezzjoni għall-għajnejn.
	NL	►C3 Gelaatsbescherming/oogbescherming/koude-isolerende handschoenen dragen. ◄
	PL	Nosić rękawice izolujące od zimna/maski na twarz/ochronę oczu.
	PT	Usar luvas de protecção contra o frio/escudo facial/protecção ocular.
	RO	Purtați mănuși izolante împotriva frigului/echipament de protecție a feței/ochilor.
	SK	Používajte termostabilné rukavice/ochranný štít/ochranné okuliare.
	SL	Nositi hladne izolirne rokavice/zaščito za obraz/zaščito za oči.
	FI	Käytä kylmäeristäviä suojakäsineitä/kasvonsuojainta/silmiensuojainta.
	SV	Använd köldisolerande handskar/visir/ögonskydd.

P283	Език	
	BG	Носете огнеупорно/огнезащитно облекло.
	ES	Llevar prendas ignífugas/resistentes al fuego/resistentes a las llamas.
	CS	Používejte ohnivzdorný/nehořlavý oděv.
	DA	Bær brandbestandig/brandhæmmende beklædning.

▼B

P283	Език	
	DE	Schwer entflammbare/flammhemmende Kleidung tragen.
	ET	Kanda tule-/leegikindlat/tule levikut aeglustavat rõivastust.
	EL	Φοράτε αντιπυρικά/αλεξίφλογα πυράντοχα/βραδυφλεγή ενδύματα.
	EN	Wear fire/flame resistant/retardant clothing.
	FR	Porter des vêtements résistant au feu/aux flammes/ignifuges.
	GA	Caith éadaí dódhíonacha/lasairdhíonacha nó dómhoillitheacha/lasairmhoillitheacha.
▼M5	HR	Nositi otpornu na vatru/nezapaljivu odjeću.
▼B	IT	Indossare indumenti completamente ignifughi o in tessuti ritardanti di fiamma.
	LV	Izmantot aizsargapģērbu pret uguni/liesmām.
	LT	Dėvėti ugniai/liepsnai atsparius/antipireninius drabužius.
	HU	Tűz-/lángálló/-késleltető ruházat viselése kötelező.
	MT	Ilbies ħwejjeġ reżistenti għan-nar/fjammi.
	NL	Vuur/vlambestendige/brandwerende kleding dragen.
	PL	Nosić odzież ognioodporną/płomienioodporną/opóźniającą zapalenie.
	PT	Usar vestuário ignífugo/retardador de fogo/chamas.
	RO	Purtați îmbrăcăminte rezistentă la foc/flacără/ignifugă.
	SK	Noste ohňovzdorný odev/odev so zníženou horľavosťou.
	SL	Nositi negorljiva oblačila in oblačila, odporna proti ognju.
	FI	Käytä palosuojattua/paloturvallista vaatetusta.
	SV	Använd brand-/flamsäkra eller brand-/flamhämmande kläder.

▼M4

P284	Език	
	BG	[При недостатъчна вентилация] носете средства за защита на дихателните пътища.
	ES	[En caso de ventilación insuficiente,] llevar equipo de protección respiratoria.
	CS	[V případě nedostatečného větrání] používejte vybavení pro ochranu dýchacích cest.
	DA	[I tilfælde af utilstrækkelig ventilation], anvend åndedrætsværn.

▼M4

P284	Език	
	DE	[Bei unzureichender Belüftung] Atemschutz tragen.
	ET	[Ebapiisava ventilatsiooni korral] kanda hingamisteede kaitsevahendit.
	EL	[Σε περίπτωση ανεπαρκούς αερισμού] χρησιμοποιείστε μέσα ατομικής προστασίας της αναπνοής.
	EN	[In case of inadequate ventilation] wear respiratory protection.
	FR	[Lorsque la ventilation du local est insuffisante] porter un équipement de protection respiratoire.
	GA	[Mura leor an aeráil] caith cosaint riospráide.
▼M8		
	HR	[U slučaju nedovoljne ventilacije] nositi sredstva za zaštitu dišnog sustava.
▼M4		
	IT	[Quando la ventilazione del locale è insufficiente] indossare un apparecchio di protezione respiratoria.
	LV	[Neatbilstošas ventilācijas gadījumā] lietot elpošanas orgānu aizsargierīces.
	LT	[Esant nepakankamam vėdinimui] naudoti kvėpavimo takų apsaugos priemones.
	HU	[Nem megfelelő szellőzés esetén] légzésvédelem kötelező.
	MT	[F'każ ta' ventilazzjoni inadegwata] ilbes protezzjoni respiratorja.
	NL	[Bij ontoereikende ventilatie] adembescherming dragen.
	PL	[W przypadku nieodpowiedniej wentylacji] stosować indywidualne środki ochrony dróg oddechowych.
	PT	[Em caso de ventilação inadequada] usar proteção respiratória.
	RO	[În cazul în care ventilarea este necorespunzătoare] purtați echipament de protecție respiratorie.
	SK	[V prípade nedostatočného vetrania] používajte ochranu dýchacích ciest.
	SL	[Ob nezadostnem prezračevanju] nositi opremo za zaščito dihal.
	FI	Käytä hengityksensuojainta [jos ilmanvaihto on riittämätön].
	SV	[Vid otillräcklig ventilation], använd andningsskydd.

▼B

P231 + P232	Език	
	BG	Да се използва под инертен газ. Да се пази от влага.
	ES	Manipular en gas inerte. Proteger de la humedad.
	CS	Manipulace pod inertním plynem. Chraňte před vlhkem.

▼B

P231 + P232	Език	
	DA	Anvendes under inaktiv gas. Beskyttes mod fugt.
	DE	Unter inertem Gas handhaben. Vor Feuchtigkeit schützen.
	ET	Käidelda inertgaasis. Hoida niiskuse eest.
	EL	Χειρισμός σε αδρανή ατμόσφαιρα. Προστατέψτε από την υγρασία.
	EN	Handle under inert gas. Protect from moisture.
	FR	Manipuler sous gaz inerte. Protéger de l'humidité.
	GA	Láimhsigh faoi thriathghás. Cosain ó thaise.
▼M5	HR	Rukovati u inertnom plinu. Zaštititi od vlage.
▼B	IT	Manipolare in atmosfera di gas inerte. Tenere al riparo dall'umidità.
	LV	Izmantot tikai inertas gāzes apstākļos. Aizsargāt no mitruma.
	LT	Tvarkyti inertinėse dujose. Saugoti nuo drėgmės.
	HU	Inert gázban használandó. Nedvességtől védendő.
	MT	Uża' taħt gass inerti. Ipproteġi mill-umdità.
	NL	Onder inert gas werken. Tegen vocht beschermen.
	PL	Używać w atmosferze obojętnego gazu Chronić przed wilgocią.
	PT	Manusear em atmosfera de gás inerte. Manter ao abrigo da humidade.
	RO	A se manipula sub un gaz inert. A se proteja de umiditate.
	SK	Manipulujte v prostredí s inertným plynom. Chráňte pred vlhkosťou.
	SL	Hraniti v ustreznem inertnem plinu. Zaščititi pred vlago.
	FI	Käsittele inertissä kaasussa. Suojaa kosteudelta.
	SV	Hanteras under inert gas. Skyddas från fukt.

P235 + P410	Език	
	BG	Да се държи на хладно. Да се пази от пряка слънчева светлина.
	ES	Conservar en un lugar fresco. Proteger de la luz del sol.
	CS	Uchovávejte v chladu. Chraňte před slunečním zářením.
	DA	Opbevares køligt. Beskyttes mod sollys.
	DE	Kühl halten. Vor Sonnenbestrahlung schützen.

▼B

P235 + P410	Език	
	ET	Hoida jahedas. Hoida päikesevalguse eest.
	EL	Να διατηρείται δροσερό. Να προστατεύεται από τις ηλιακές ακτίνες.
	EN	Keep cool. Protect from sunlight.
	FR	Tenir au frais. Protéger du rayonnement solaire.
	GA	Coimeád fionnuar. Cosain ó sholas na gréine.
▼M5	HR	Održavati hladnim. Zaštititi od sunčevog svjetla.
▼B	IT	Tenere in luogo fresco. Proteggere dai raggi solari.
	LV	Turēt vēsumā. Aizsargāt no saules gaismas.
	LT	Laikyti vėsioje vietoje. Saugoti nuo saulės šviesos.
	HU	Hűvös helyen tartandó. Napfénytől védendő.
	MT	Żomm frisk. Ipproteġi mir-raġġi tax-xemx.
	NL	Koel bewaren. Tegen zonlicht beschermen.
	PL	Przechowywać w chłodnym miejscu. Chronić przed światłem słonecznym.
	PT	Conservar em ambiente fresco. Manter ao abrigo da luz solar.
	RO	A se păstra la rece. A se proteja de lumina solară.
	SK	Uchovávajte v chlade. Chráňte pred slnečným žiarením.
	SL	Hraniti na hladnem. Zaščititi pred sončno svetlobo.
	FI	Säilytä viileässä. Suojaa auringonvalolta.
	SV	Förvaras svalt. Skyddas från solljus.

Таблица 1.3

Препоръки за безопасност — при реагиране

P301	Език	
	BG	ПРИ ПОГЛЪЩАНЕ:
	ES	EN CASO DE INGESTIÓN:
	CS	PŘI POŽITÍ:
	DA	I TILFÆLDE AF INDTAGELSE:
	DE	BEI VERSCHLUCKEN:
	ET	ALLANEELAMISE KORRAL:
	EL	ΣΕ ΠΕΡΙΠΤΩΣΗ ΚΑΤΑΠΟΣΗΣ:
	EN	IF SWALLOWED:
	FR	EN CAS D'INGESTION:

▼B

P301	Език	
	GA	MÁ SHLOGTAR:
▼M5	HR	AKO SE PROGUTA:
▼B	IT	IN CASO DI INGESTIONE:
	LV	NORĪŠANAS GADĪJUMĀ:
	LT	PRARIJUS:
	HU	LENYELÉS ESETÉN:
	MT	JEKK JINBELA':
	NL	NA INSLIKKEN:
	PL	W PRZYPADKU POŁKNIĘCIA:
	PT	EM CASO DE INGESTÃO:
	RO	ÎN CAZ DE ÎNGHIȚIRE:
	SK	PO POŽITÍ:
	SL	PRI ZAUŽITJU:
	FI	JOS KEMIKAALIA ON NIELTY:
	SV	VID FÖRTÄRING:

P302	Език	
	BG	ПРИ КОНТАКТ С КОЖАТА:
	ES	EN CASO DE CONTACTO CON LA PIEL:
	CS	PŘI STYKU S KŮŽÍ:
	DA	VED KONTAKT MED HUDEN:
	DE	BEI BERÜHRUNG MIT DER HAUT:
	ET	NAHALE SATTUMISE KORRAL:
	EL	ΣΕ ΠΕΡΙΠΤΩΣΗ ΕΠΑΦΗΣ ΜΕ ΤΟ ΔΕΡΜΑ:
	EN	IF ON SKIN:
	FR	EN CAS DE CONTACT AVEC LA PEAU:
	GA	I gCÁS TEAGMHÁLA LEIS AN gCRAIC-EANN:
▼M5	HR	U SLUČAJU DODIRA S KOŽOM:
▼B	IT	IN CASO DI CONTATTO CON LA PELLE:
	LV	SASKARĒ AR ĀDU:
	LT	PATEKUS ANT ODOS:

▼B

P302	Език	
	HU	HA BŐRRE KERÜL:
	MT	F'KAŻ TA' KUNTATT MAL-ĠILDA:
	NL	BIJ CONTACT MET DE HUID:
	PL	W PRZYPADKU KONTAKTU ZE SKÓRĄ:
	PT	SE ENTRAR EM CONTACTO COM A PELE:
	RO	ÎN CAZ DE CONTACT CU PIELEA:
	SK	PRI KONTAKTE S POKOŽKOU:
	SL	PRI STIKU S KOŽO:
	FI	JOS KEMIKAALIA JOUTUU IHOLLE:
	SV	VID HUDKONTAKT:

P303	Език	
	BG	ПРИ КОНТАКТ С КОЖАТА (или косата):
	ES	EN CASO DE CONTACTO CON LA PIEL (o el pelo):
	CS	PŘI STYKU S KŮŽÍ (nebo s vlasy):
	DA	VED KONTAKT MED HUDEN (eller håret):
	DE	BEI BERÜHRUNG MIT DER HAUT (oder dem Haar):
	ET	NAHALE (või juustele) SATTUMISE KORRAL:
	EL	ΣΕ ΠΕΡΙΠΤΩΣΗ ΕΠΑΦΗΣ ΜΕ ΤΟ ΔΕΡΜΑ (ή με τα μαλλιά):
	EN	IF ON SKIN (or hair):
	FR	EN CAS DE CONTACT AVEC LA PEAU (ou les cheveux):
	GA	I gCÁS TEAGMHÁLA LEIS AN gCRAICEANN (nó le gruaig):

▼M5

	HR	U SLUČAJU DODIRA S KOŽOM (ili kosom):

▼B

	IT	IN CASO DI CONTATTO CON LA PELLE (o con i capelli):
	LV	SASKARĒ AR ĀDU (vai matiem):
	LT	PATEKUS ANT ODOS (arba plaukų):
	HU	HA BŐRRE (vagy hajra) KERÜL:

▼B

P303	Език	
	MT	F'KAŻ TA' KUNTATT MAL-ĠILDA (jew ix-xagħar):
	NL	BIJ CONTACT MET DE HUID (of het haar):
	PL	W PRZYPADKU KONTAKTU ZE SKÓRĄ (lub z włosami):
	PT	SE ENTRAR EM CONTACTO COM A PELE (ou o cabelo):
	RO	ÎN CAZ DE CONTACT CU PIELEA (sau părul):
	SK	PRI KONTAKTE S POKOŽKOU (alebo vlasmi):
	SL	PRI STIKU S KOŽO (ali lasmi):
	FI	JOS KEMIKAALIA JOUTUU IHOLLE (tai hiuksiin):
	SV	VID HUDKONTAKT (även håret):

P304	Език	
	BG	ПРИ ВДИШВАНЕ:
	ES	EN CASO DE INHALACIÓN:
	CS	PŘI VDECHNUTÍ:
	DA	VED INDÅNDING:
	DE	BEI EINATMEN:
	ET	SISSEHINGAMISE KORRAL:
	EL	ΣΕ ΠΕΡΙΠΤΩΣΗ ΕΙΣΠΝΟΗΣ:
	EN	IF INHALED:
	FR	EN CAS D'INHALATION:
	GA	MÁ IONANÁLAÍTEAR:
▼M5	HR	AKO SE UDIŠE:
▼B	IT	IN CASO DI INALAZIONE:
	LV	IEELPOJOT:
	LT	ĮKVĖPUS:
	HU	BELÉLEGZÉS ESETÉN:
	MT	JEKK JINĠIBED MAN-NIFS:
	NL	NA INADEMING:
	PL	W PRZYPADKU DOSTANIA SIĘ DO DRÓG ODDECHOWYCH:
	PT	EM CASO DE INALAÇÃO:
	RO	ÎN CAZ DE INHALARE:
	SK	PO VDÝCHNUTÍ:

▼B

P304	Език	
	SL	PRI VDIHAVANJU:
	FI	JOS KEMIKAALIA ON HENGITETTY:
	SV	VID INANDNING:

P305	Език	
	BG	ПРИ КОНТАКТ С ОЧИТЕ:
	ES	EN CASO DE CONTACTO CON LOS OJOS:
	CS	PŘI ZASAŽENÍ OČÍ:
	DA	VED KONTAKT MED ØJNENE:
	DE	BEI KONTAKT MIT DEN AUGEN:
	ET	SILMA SATTUMISE KORRAL:
	EL	ΣΕ ΠΕΡΙΠΤΩΣΗ ΕΠΑΦΗΣ ΜΕ ΤΑ ΜΑΤΙΑ:
	EN	IF IN EYES:
	FR	EN CAS DE CONTACT AVEC LES YEUX:
	GA	I gCÁS TEAGMHÁLA LEIS NA SÚILE:
▼M5	HR	U SLUČAJU DODIRA S OČIMA:
▼B	IT	IN CASO DI CONTATTO CON GLI OCCHI:
	LV	IEKĻŪSTOT ACĪS:
	LT	PATEKUS Į AKIS:
	HU	SZEMBE KERÜLÉS ESETÉN:
	MT	JEKK JIDĦOL FL-GĦAJNEJN:
	NL	BIJ CONTACT MET DE OGEN:
	PL	W PRZYPADKU DOSTANIA SIĘ DO OCZU:
	PT	SE ENTRAR EM CONTACTO COM OS OLHOS:
	RO	ÎN CAZ DE CONTACT CU OCHII:
	SK	PO ZASIAHNUTÍ OČÍ:
	SL	PRI STIKU Z OČMI:
	FI	JOS KEMIKAALIA JOUTUU SILMIIN:
	SV	VID KONTAKT MED ÖGONEN:

P306	Език	
	BG	ПРИ ПОПАДАНЕ ВЪРХУ ОБЛЕКЛОТО:
	ES	EN CASO DE CONTACTO CON LA ROPA:
	CS	PŘI STYKU S ODĚVEM:
	DA	VED KONTAKT MED TØJET:
	DE	►C3 BEI KONTAKT MIT DER KLEIDUNG: ◄
	ET	RÕIVASTELE SATTUMISE KORRAL:
	EL	ΣΕ ΠΕΡΙΠΤΩΣΗ ΕΠΑΦΗΣ ΜΕ ΤΑ ΡΟΥΧΑ:

▼B

P306	Език	
	EN	IF ON CLOTHING:
	FR	EN CAS DE CONTACT AVEC LES VÊTEMENTS:
	GA	I gCÁS TEAGMHÁLA LE hÉADAÍ:
▼M5	HR	U SLUČAJU DODIRA S ODJEĆOM:
▼B	IT	IN CASO DI CONTATTO CON GLI INDUMENTI:
	LV	SASKARĒ AR APĢĒRBU:
	LT	PATEKUS ANT DRABUŽIŲ:
	HU	HA RUHÁRA KERÜL:
	MT	F'KAŻ TA' KUNTATT MA' L-ILBIES:
	NL	NA MORSEN OP KLEDING:
	PL	W PRZYPADKU KONTAKTU Z ODZIEŻĄ:
	PT	SE ENTRAR EM CONTACTO COM A ROUPA:
	RO	ÎN CAZ DE CONTACT CU ÎMBRĂCĂMINTEA:
	SK	PRI KONTAKTE S ODEVOM:
	SL	PRI STIKU Z OBLAČILI:
	FI	JOS KEMIKAALIA JOUTUU VAATTEISIIN:
	SV	VID KONTAKT MED KLÄDERNA:

▼M4

_____

▼B

P308	Език	
	BG	ПРИ явна или предполагаема експозиция:
	ES	EN CASO DE exposición manifiesta o presunta:
	CS	PŘI expozici nebo podezření na ni:
	DA	VED eksponering eller mistanke om eksponering:
	DE	BEI Exposition oder falls betroffen
	ET	Kokkupuute või kokkupuutekahtluse korral:
	EL	ΣΕ ΠΕΡΙΠΤΩΣΗ έκθεσης ή πιθανής έκθεσης:
	EN	IF exposed or concerned:
	FR	EN CAS d'exposition prouvée ou suspectée:
	GA	I gCÁS nochta nó má mheastar a bheith nochtaithe:

▼B

P308	Език	
▼M5	HR	U SLUČAJU izloženosti ili sumnje na izloženost:
▼B	IT	IN CASO di esposizione o di possibile esposizione:
	LV	Ja saskaras vai saistīts ar:
	LT	Esant sąlyčiui arba jeigu numanomas sąlytis:
	HU	Expozíció vagy annak gyanúja esetén:
	MT	JEKK espost jew konċernat:
	NL	NA (mogelijke) blootstelling:
	PL	W PRZYPADKU narażenia lub styczności:
	PT	EM CASO DE exposição ou suspeita de exposição:
	RO	ÎN CAZ DE expunere sau de posibilă expunere:
	SK	Po expozícii alebo podozrení z nej:
	SL	PRI izpostavljenosti ali sumu izpostavljenosti:
	FI	Altistumisen tapahduttua tai jos epäillään altistumista:
	SV	Vid exponering eller misstanke om exponering:

▼M4

P310	Език	
	BG	Незабавно се обадете в ЦЕНТЪР ПО ТОКСИКОЛОГИЯ/на лекар/…
	ES	Llamar inmediatamente a un CENTRO DE TOXICOLOGÍA/médico/…
	CS	Okamžitě volejte TOXIKOLOGICKÉ INFORMAČNÍ STŘEDISKO/lékaře/…
	DA	Ring omgående til en GIFTINFORMATION/ læge/…
	DE	Sofort GIFTINFORMATIONSZENTRUM/ Arzt/…/ anrufen.
	ET	Võtta viivitamata ühendust MÜRGISTUSTEABEKESKUSE/ arstiga…
	EL	Καλέστε αμέσως το ΚΕΝΤΡΟ ΔΗΛΗΤΗΡΙΑΣΕΩΝ/γιατρό/…
	EN	Immediately call a POISON CENTER/doctor/ …
	FR	Appeler immédiatement un CENTRE ANTIPOISON/un médecin/…
	GA	Cuir glao láithreach ar IONAD NIMHE/ar dhoctúir/…
▼M8	HR	Odmah nazvati CENTAR ZA KONTROLU OTROVANJA/liječnika/…
▼M4	IT	Contattare immediatamente un CENTRO ANTIVELENI/un medico…

▼M4

P310	Език	
	LV	Nekavējoties sazinieties ar SAINDĒŠANĀS INFORMĀCIJAS CENTRU/ārstu/…
	LT	Nedelsiant skambinti į APSINUODIJIMŲ KONTROLĖS IR INFORMACIJOS BIURĄ/ kreiptis į gydytoją/….
	HU	Azonnal forduljon TOXIKOLÓGIAI KÖZPONTHOZ/orvoshoz/….
	MT	Sejjaħ minnufih ĊENTRU TAL-AVVELENAMENT /tabib/…
	NL	Onmiddellijk een ANTIGIFCENTRUM/arts/… raadplegen.
	PL	Natychmiast skontaktować się z OŚRODKIEM ZATRUĆ/lekarzem/…
	PT	Contacte imediatamente um CENTRO DE INFORMAÇÃO ANTIVENENOS/médico/…
	RO	Sunați imediat la un CENTRU DE INFORMARE TOXICOLOGICĂ /un medic/…
	SK	Okamžite volajte TOXIKOLOGICKÉ INFORMAČNÉ CENTRUM/ lekára/…
	SL	Takoj pokličite CENTER ZA ZASTRUPITVE/ zdravnika/…
	FI	Ota välittömästi yhteys MYRKYTYSTIETOKESKUKSEEN/lääkäriin/…
	SV	Kontakta genast GIFTINFORMATIONSCENTRALEN/läkare…

P311	Език	
	BG	Обадете се в ЦЕНТЪР ПО ТОКСИКОЛОГИЯ/на лекар/…
	ES	Llamar a un CENTRO DE TOXICOLOGÍA/ médico/…
	CS	Volejte TOXIKOLOGICKÉ INFORMAČNÍ STŘEDISKO/lékaře/….
	DA	Ring til en GIFTINFORMATION/læge/…
	DE	GIFTINFORMATIONSZENTRUM/Arzt/…/anrufen.
	ET	Võtta ühendust MÜRGISTUSTEABEKESKUSE/arstiga…
	EL	Καλέστε το ΚΕΝΤΡΟ ΔΗΛΗΤΗΡΙΑΣΕΩΝ/ γιατρό/…
	EN	Call a POISON CENTER/doctor/…
	FR	Appeler un CENTRE ANTIPOISON/un médecin/…
	GA	Cuir glao ar IONAD NIMHE/ar dhoctúir/…
▼M8	HR	Nazvati CENTAR ZA KONTROLU OTROVANJA/liječnika/…
▼M4	IT	Contattare un CENTRO ANTIVELENI/un medico/…
	LV	Sazinieties ar SAINDĒŠANĀS INFORMĀCIJAS CENTRU/ārstu/…

▼M4

P311	Език	
	LT	Skambinti į APSINUODIJIMŲ KONTROLĖS IR INFORMACIJOS BIURĄ/kreiptis į gydytoją/….
	HU	Forduljon TOXIKOLÓGIAI KÖZPONTHOZ/ orvoshoz/….
	MT	Sejjaħ ĊENTRU TAL-AVVELENAMENT /tabib/…
	NL	Een ANTIGIFCENTRUM/arts/… raadplegen.
	PL	Skontaktować się z OŚRODKIEM ZATRUĆ/ lekarzem/…
	PT	Contacte um CENTRO DE INFORMAÇÃO ANTIVENENOS/médico/…
	RO	Sunați la un CENTRU DE INFORMARE TOXICOLOGICĂ/un medic…
	SK	Volajte TOXIKOLOGICKÉ INFORMAČNÉ CENTRUM/ lekára/…
	SL	Pokličite CENTER ZA ZASTRUPITVE/ zdravnika/…
	FI	Ota yhteys MYRKYTYSTIETOKESKUKS-EEN/lääkäriin/…
	SV	Kontakta GIFTINFORMATIONSCENTRA-LEN/läkare/…

P312	Език	
	BG	При неразположение се обадете в ЦЕНТЪР ПО ТОКСИКОЛОГИЯ/на лекар/…/.
	ES	Llamar a un CENTRO DE TOXICOLOGÍA/ médico/…/si la persona se encuentra mal.
	CS	Necítíte-li se dobře, volejte TOXIKOLOGICKÉ INFORMAČNÍ STŘEDISKO/lékaře/…
	DA	I tilfælde af ubehag, ring til en GIFTINFOR-MATION/læge/…
	DE	Bei Unwohlsein GIFTINFORMATION-SZENTRUM/Arzt/…/ anrufen.
	ET	Halva enesetunde korral võtta ühendust MÜRGISTUSTEABEKESKUSE/arstiga…
	EL	Καλέστε το ΚΕΝΤΡΟ ΔΗΛΗΤΗΡΙΑΣΕΩΝ/ γιατρό/…εάν αισθανθείτε αδιαθεσία.
	EN	Call a POISON CENTER/doctor/…/if you feel unwell.
	FR	Appeler un CENTRE ANTIPOISON/un médecin/…/en cas de malaise.
	GA	Cuir glao ar IONAD NIMHE/ar dhoctúir/ …mura mbraitheann tú go maith.
▼M8	HR	U slučaju zdravstvenih tegoba nazvati CENTAR ZA KONTROLU OTROVANJA/ liječnika/…
▼M4	IT	Contattare un CENTRO ANTIVELENI/un medico/…./in caso di malessere.
	LV	Sazinieties ar SAINDĒŠANĀS INFORMĀ-CIJAS CENTRU/ārstu/.., ja jums ir slikta pašsajūta.

▼M4

P312	Език	
	LT	Pasijutus blogai, skambinti į APSINUODIJIMŲ KONTROLĖS IR INFORMACIJOS BIURĄ/ kreiptis į gydytoją/….
	HU	Rosszullét esetén forduljon TOXIKOLÓGIAI KÖZPONTHOZ/orvoshoz/….
	MT	Sejjaħ ĊENTRU TAL-AVVELENAMENT/ tabib/…/ jekk ma tħossokx f'sikktek.
	NL	Bij onwel voelen een ANTIGIFCENTRUM/ arts/… raadplegen.
	PL	W przypadku złego samopoczucia skontaktować się z OŚRODKIEM ZATRUĆ/ lekarzem/…
	PT	Caso sinta indisposição, contacte um CENTRO DE INFORMAÇÃO ANTIVENENOS/médico/ …
	RO	Sunați la un CENTRU DE INFORMARE TOXICOLOGICĂ /un medic/…/dacă nu vă simțiți bine.
	SK	Pri zdravotných problémoch volajte TOXIKOLOGICKÉ INFORMAČNÉ CENTRUM/ lekára/…
	SL	Ob slabem počutju pokličite CENTER ZA ZASTRUPITVE/zdravnika/…/
	FI	Ota yhteys MYRKYTYSTIETOKESKUKSEEN/lääkäriin/…/jos ilmenee pahoinvointia.
	SV	Vid obehag, kontakta GIFTINFORMATIONSCENTRALEN/läkare/…

▼B

P313	Език	
	BG	Потърсете медицински съвет/помощ.
	ES	Consultar a un médico.
	CS	Vyhledejte lékařskou pomoc/ošetření.
	DA	Søg lægehjælp.
	DE	Ärztlichen Rat einholen/ärztliche Hilfe hinzuziehen.
	ET	Pöörduda arsti poole.
	EL	Συμβουλευθείτε/Επισκεφθείτε γιατρό.
	EN	Get medical advice/attention.
	FR	Consulter un médecin.
	GA	Faigh comhairle/cúram liachta.
▼M5	HR	Zatražiti savjet/pomoć liječnika.
▼B	IT	Consultare un medico.
	LV	Lūdziet palīdzību mediķiem.
	LT	Kreiptis į gydytoją.

▼B

P313	Език	
	HU	Orvosi ellátást kell kérni.
	MT	Ikkonsulta tabib.
	NL	Een arts raadplegen.
	PL	Zasięgnąć porady/zgłosić się pod opiekę lekarza.
	PT	Consulte um médico.
	RO	Consultați medicul.
	SK	Vyhľadajte lekársku pomoc/starostlivosť.
	SL	Poiščite zdravniško pomoč/oskrbo.
	FI	Hakeudu lääkäriin.
	SV	Sök läkarhjälp.

P314	Език	
	BG	При неразположение потърсете медицински съвет/помощ.
	ES	Consultar a un médico en caso de malestar.
	CS	Necítíte-li se dobře, vyhledejte lékařskou pomoc/ošetření.
	DA	Søg lægehjælp ved ubehag.
	DE	Bei Unwohlsein ärztlichen Rat einholen/ärztliche Hilfe hinzuziehen.
	ET	Halva enesetunde korral pöörduda arsti poole.
	EL	Συμβουλευθείτε/Επισκεφθείτε γιατρό εάν αισθανθείτε αδιαθεσία.
	EN	Get medical advice/attention if you feel unwell.
	FR	Consulter un médecin en cas de malaise.
	GA	Faigh comhairle/cúram liachta má bhraitheann tú tinn.
▼M5	HR	U slučaju zdravstvenih tegoba zatražiti savjet/pomoć liječnika.
▼B	IT	In caso di malessere, consultare un medico.
	LV	Lūdziet palīdzību mediķiem, ja jums ir slikta pašsajūta.
	LT	Pasijutus blogai, kreiptis į gydytoją.
	HU	Rosszullét esetén orvosi ellátást kell kérni.
	MT	Ikkonsulta tabib jekk tħossok ma tiflaħx.
	NL	Bij onwel voelen een arts raadplegen.
	PL	W przypadku złego samopoczucia zasięgnąć porady/zgłosić się pod opiekę lekarza.

▼B

P314	Език	
	PT	Em caso de indisposição, consulte um médico.
	RO	Consultați medicul, dacă nu vă simțiți bine.
	SK	Ak pociťujete zdravotné problémy, vyhľadajte lekársku pomoc/starostlivosť.
	SL	Ob slabem počutju poiščite zdravniško pomoč/oskrbo.
	FI	Hakeudu lääkäriin, jos ilmenee pahoinvointia.
	SV	Sök läkarhjälp vid obehag

P315	Език	
	BG	Незабавно потърсете медицински съвет/помощ.
	ES	Consultar a un médico inmediatamente.
	CS	Okamžitě vyhledejte lékařskou pomoc/ošetření.
	DA	Søg omgående lægehjælp.
	DE	Sofort ärztlichen Rat einholen/ärztliche Hilfe hinzuziehen.
	ET	Pöörduda viivitamata arsti poole.
	EL	Συμβουλευθείτε/Επισκεφθείτε αμέσως γιατρό.
	EN	Get immediate medical advice/attention.
	FR	Consulter immédiatement un médecin.
	GA	Faigh comhairle/cúram liachta láithreach.

▼M5

	HR	Hitno zatražiti savjet/pomoć liječnika.

▼B

	IT	Consultare immediatamente un medico.
	LV	Nekavējoties lūdziet palīdzību mediķiem.
	LT	Nedelsiant kreiptis į gydytoją.
	HU	Azonnal orvosi ellátást kell kérni.
	MT	Ikkonsulta tabib minnufih.
	NL	Onmiddellijk een arts raadplegen.
	PL	Natychmiast zasięgnąć porady/zgłosić się pod opiekę lekarza.
	PT	Consulte imediatamente um médico.
	RO	Consultați imediat medicul.

▼B

P315	Език	
	SK	Okamžite vyhľadajte lekársku pomoc/starostlivosť.
	SL	Takoj poiščite zdravniško pomoč/oskrbo.
	FI	Hakeudu välittömästi lääkäriin.
	SV	Sök omedelbart läkarhjälp.

P320	Език	
	BG	Спешна нужда от специализирано лечение (вж … на този етикет).
	ES	Se necesita urgentemente un tratamiento específico (ver … en esta etiqueta).
	CS	Je nutné odborné ošetření (viz … na tomto štítku).
	DA	Særlig behandling straks påkrævet (se … på denne etiket).
	DE	Besondere Behandlung dringend erforderlich (siehe … auf diesem Kennzeichnungsetikett).
	ET	Nõuab viivitamatut eriravi (vt … käesoleval etiketil).
	EL	Χρειάζεται επειγόντως ειδική αγωγή (βλέπε … στην ετικέτα).
	EN	Specific treatment is urgent (see … on this label).
	FR	Un traitement spécifique est urgent (voir … sur cette étiquette).
	GA	Tá sé práinneach go bhfaightear cóir leighis ar leith (féach … ar an lipéad seo).
▼M5	HR	Hitno je potrebna posebna liječnička obrada (vidi … na ovoj naljepnici).
▼B	IT	Trattamento specifico urgente (vedere… su questa etichetta).
	LV	Steidzami nepieciešama īpaša medicīniskā palīdzība (skat. … uz šīs etiķetes).
	LT	Būtinas skubus specialus gydymas (žr. … šioje etiketėje).
	HU	Sürgős szakellátás szükséges (lásd … a címkén).
	MT	Trattament speċifiku hu urġenti (ara … fuq din it-tikketta).
	NL	Specifieke behandeling dringend vereist (zie … op dit etiket).
	PL	Pilnie zastosować określone leczenie (patrz … na etykiecie).
	PT	É urgente um tratamento específico (ver … no presente rótulo).
	RO	Un tratament specific este urgent (a se vedea … de pe această etichetă).
	SK	Odborné ošetrenie je naliehavé (pozri … na etikete).

▼B

P320	Език	
	SL	Posebno zdravljenje je nujno (glejte … na tej etiketi).
	FI	Erityishoitoa tarvitaan välittömästi (katso … pakkauksen merkinnöissä).
	SV	Särskild behandling krävs omedelbart (se … på etiketten).

P321	Език	
	BG	Специализирано лечение (вж … на този етикет).
	ES	Se necesita un tratamiento específico (ver … en esta etiqueta).
	CS	Odborné ošetření (viz … na tomto štítku).
	DA	Særlig behandling (se … på denne etiket).
	DE	Besondere Behandlung (siehe … auf diesem Kennzeichnungsetikett).
	ET	Nõuab eriravi (vt … käesoleval etiketil).
	EL	Χρειάζεται ειδική αγωγή (βλέπε … στην ετικέτα).
	EN	Specific treatment (see … on this label).
	FR	Traitement spécifique (voir … sur cette étiquette).
	GA	Cóir liachta ar leith (féach … ar an lipéad seo).
▼M5	HR	Potrebna je posebna liječnička obrada (vidi … na ovoj naljepnici).
▼B	IT	Trattamento specifico (vedere …su questa etichetta).
	LV	Īpaša medicīniskā palīdzība (skat. … uz šīs etiķetes).
	LT	Specialus gydymas (žr. … šioje etiketėje).
	HU	Szakellátás (lásd … a címkén).
	MT	Trattament speċifiku (ara … fuq din it-tikketta).
	NL	Specifieke behandeling vereist (zie … op dit etiket).
	PL	Zastosować określone leczenie (patrz … na etykiecie).
	PT	Tratamento específico (ver … no presente rótulo).
	RO	Tratament specific (a se vedea … de pe această etichetă).
	SK	Odborné ošetrenie (pozri … na etikete).
	SL	Posebno zdravljenje (glejte … na tej etiketi).
	FI	Erityishoitoa tarvitaan (katso … pakkauksen merkinnöissä).
	SV	Särskild behandling (se … på etiketten).

▼M4

_____

▼B

P330	Език	
	BG	Изплакнете устата.
	ES	Enjuagarse la boca.
	CS	Vypláchněte ústa.
	DA	Skyl munden.
	DE	Mund ausspülen.
	ET	Loputada suud.
	EL	Ξεπλύνετε το στόμα.
	EN	Rinse mouth.
	FR	Rincer la bouche.
	GA	Sruthlaítear an béal.
▼M5	HR	Isprati usta.
▼B	IT	Sciacquare la bocca.
	LV	Izskalot muti.
	LT	Išskalauti burną.
	HU	A szájat ki kell öblíteni.
	MT	Laħlaħ ħalqek.
	NL	De mond spoelen.
	PL	Wypłukać usta.
	PT	Enxaguar a boca.
	RO	Clătiți gura.
	SK	Vypláchnite ústa.
	SL	Izprati usta.
	FI	Huuhdo suu.
	SV	Skölj munnen.

P331	Език	
	BG	НЕ предизвиквайте повръщане.
	ES	NO provocar el vómito.
	CS	NEVYVOLÁVEJTE zvracení.
	DA	Fremkald IKKE opkastning.
	DE	KEIN Erbrechen herbeiführen.
	ET	MITTE kutsuda esile oksendamist.
	EL	ΜΗΝ προκαλέσετε εμετό.
	EN	Do NOT induce vomiting.
	FR	NE PAS faire vomir.
	GA	NÁ spreagtar urlacan.
▼M5	HR	NE izazivati povraćanje.
▼B	IT	NON provocare il vomito.
	LV	NEIZRAISĪT vemšanu.
	LT	NESKATINTI vėmimo.

▼B

P331	Език	
	HU	TILOS hánytatni.
	MT	TIPPROVOKAX ir-remettar.
	NL	GEEN braken opwekken.
	PL	NIE wywoływać wymiotów.
	PT	NÃO provocar o vómito.
	RO	NU provocați voma.
	SK	Nevyvolávajte zvracanie.
	SL	NE izzvati bruhanja.
	FI	EI saa oksennuttaa.
	SV	Framkalla INTE kräkning.

P332	Език	
	BG	При поява на кожно дразнене:
	ES	En caso de irritación cutánea:
	CS	Při podráždění kůže:
	DA	Ved hudirritation:
	DE	Bei Hautreizung:
	ET	Nahaärrituse korral:
	EL	Εάν παρατηρηθεί ερεθισμός του δέρματος:
	EN	If skin irritation occurs:
	FR	En cas d'irritation cutanée:
	GA	I gcás greannú craicinn:
▼M5	HR	U slučaju nadražaja kože:
▼B	IT	In caso di irritazione della pelle:
	LV	Ja rodas ādas iekaisums:
	LT	Jeigu sudirginama oda:
	HU	Bőrirritáció esetén:
	MT	Jekk ikun hemm irritazzjoni tal-ġilda:
	NL	Bij huidirritatie:
	PL	W przypadku wystąpienia podrażnienia skóry:
	PT	Em caso de irritação cutânea:
	RO	În caz de iritare a pielii:
	SK	Ak sa prejaví podráždenie pokožky:
	SL	Če nastopi draženje kože:
	FI	Jos ilmenee ihoärsytystä:
	SV	Vid hudirritation:

P333	Език	
	BG	При поява на кожно дразнене или обрив на кожата:
	ES	En caso de irritación o erupción cutánea:
	CS	Při podráždění kůže nebo vyrážce:
	DA	Ved hudirritation eller udslet:

▼B

P333	Език	
	DE	Bei Hautreizung oder -ausschlag:
	ET	►C3 Nahaärrituse või lööbe korral: ◄
	EL	Εάν παρατηρηθεί ερεθισμός του δέρματος ή εμφανιστεί εξάνθημα:
	EN	If skin irritation or rash occurs:
	FR	En cas d'irritation ou d'éruption cutanée:
	GA	I gcás greannú nó grís craicinn:
▼M5	HR	U slučaju nadražaja ili osipa na koži:
▼B	IT	In caso di irritazione o eruzione della pelle:
	LV	Ja rodas ādas iekaisums vai izsitumi:
	LT	Jeigu sudirginama oda arba ją išberia.
	HU	Bőrirritáció vagy kiütések megjelenése esetén:
	MT	Jekk ikun hemm irritazzjoni jew raxx tal-ġilda:
	NL	Bij huidirritatie of uitslag:
	PL	W przypadku wystąpienia podrażnienia skóry lub wysypki:
	PT	Em caso de irritação ou erupção cutânea:
	RO	În caz de iritare a pielii sau de erupție cutanată:
	SK	Ak sa prejaví podráždenie pokožky alebo sa vytvoria vyrážky:
	SL	Če nastopi draženje kože ali se pojavi izpuščaj:
	FI	Jos ilmenee ihoärsytystä tai ihottumaa:
	SV	Vid hudirritation eller utslag:

P334	Език	
	BG	Потопете в хладка вода/сложете мокри компреси.
	ES	Sumergir en agua fresca/aplicar compresas húmedas.
	CS	Ponořte do studené vody/zabalte do vlhkého obvazu.
	DA	Skyl under koldt vand/anvend våde omslag.
	DE	In kaltes Wasser tauchen/nassen Verband anlegen.
	ET	Hoida jahedas vees/panna peale niiske kompress.
	EL	Βυθίστε σε δροσερό νερό/τυλίξτε με βρεγμένους επιδέσμους.
	EN	Immerse in cool water/wrap in wet bandages.
	FR	Rincer à l'eau fraîche/poser une compresse humide.
	GA	Tum in uisce fionnuar/cuir bréid fliuch air.
▼M5	HR	Uroniti u hladnu vodu/omotati vlažnim zavojem.
▼B	IT	Immergere in acqua fredda/avvolgere con un bendaggio umido.

▼B

P334	Език	
	LV	Iegremdēt vēsā ūdenī/ietīt mitros apsējos.
	LT	Įmerkti į vėsų vandenį/apvynioti šlapiais tvarsčiais.
	HU	Hideg vízzel/nedves kötéssel kell hűteni.
	MT	Daħħal fl-ilma kiesaħ/kebbeb f'faxex imxarrbin.
	NL	In koud water onderdompelen/nat verband aanbrengen.
	PL	Zanurzyć w zimnej wodzie/owinąć mokrym bandażem.
	PT	Mergulhar em água fria/aplicar compressas húmidas.
	RO	Introduceți în apă rece/acoperiți cu o compresă umedă.
	SK	Ponorte do studenej vody/obviažte mokrými obväzmi.
	SL	Potopiti v hladno vodo/zaviti v mokre povoje.
	FI	Upota kylmään veteen/kääri märkiin siteisiin.
	SV	Skölj under kallt vatten/använd våta omslag.

P335	Език	
	BG	Отстранете от кожата посипаните частици.
	ES	Sacudir las partículas que se hayan depositado en la piel.
	CS	Volné částice odstraňte z kůže.
	DA	Børst løse partikler bort fra huden.
	DE	Lose Partikel von der Haut abbürsten.
	ET	Pühkida lahtised osakesed nahalt maha.
	EL	Αφαιρέστε προσεκτικά τα σωματίδια που έχουν μείνει στο δέρμα.
	EN	Brush off loose particles from skin.
	FR	Enlever avec précaution les particules déposées sur la peau.
	GA	Glan cáithníní scaoilte den chraiceann.
▼M5	HR	Izmesti zaostale čestice s kože.
▼B	IT	Rimuovere le particelle depositate sulla pelle.
	LV	Noberzt no ādas nepiestiprinātās daļiņas.
	LT	Neprilipusias daleles nuvalyti nuo odos.
	HU	A bőrre lazán tapadó szemcséket óvatosan le kell kefélni.
	MT	Farfar il-frak mhux imwaħħla minn fuq il-ġilda.
	NL	Losse deeltjes van de huid afvegen.
	PL	Nie związaną pozostałość strzepnąć ze skóry.
	PT	Sacudir da pele as partículas soltas.
	RO	Îndepărtați particulele depuse pe piele.

▼B

P335	Език	
	SK	Z pokožky oprášte sypké čiastočky.
	SL	S krtačo odstraniti razsute delce s kože.
	FI	Poista irtohiukkaset iholta.
	SV	Borsta bort lösa partiklar från huden.

P336	Език	
	BG	Размразете замръзналите части в хладка вода. Не разтривайте засегнатото място.
	ES	Descongelar las partes heladas con agua tibia. No frotar la zona afectada.
	CS	Omrzlá místa ošetřete vlažnou vodou. Postižené místo netřete.
	DA	Forsigtig opvarmning af frostskadede legemsdele i lunkent vand. Gnid ikke det angrebne område.
	DE	Vereiste Bereiche mit lauwarmem Wasser auftauen. Betroffenen Bereich nicht reiben.
	ET	Sulatada külmunud piirkonnad leige veega. Kannatada saanud piirkonda mitte hõõruda.
	EL	Ξεπαγώστε τα παγωμένα μέρη με χλιαρό νερό. Μην τρίβετε την περιοχή που πάγωσε.
	EN	Thaw frosted parts with lukewarm water. Do no rub affected area.
	FR	Dégeler les parties gelées avec de l'eau tiède. Ne pas frotter les zones touchées.
	GA	Leáigh codanna sioctha le huisce alabhog. Ná cuimil an réimse lena mbaineann.
▼M5	HR	Zamrznute dijelove odmrznuti mlakom vodom. Ne trljati oštećeno mjesto.
▼B	IT	Sgelare le parti congelate usando acqua tiepida. Non sfregare la parte interessata.
	LV	Atkausēt sasalušās daļas ar remdenu ūdeni. Skarto zonu neberzt.
	LT	Prišalusias daleles atitirpinti drungnu vandeniu. Netrinti paveiktos zonos.
	HU	A fagyott részeket langyos vízzel fel kell melegíteni. Tilos az érintett terület dörzsölése.
	MT	Ħoll il-partijiet kiesħa bl-ilma fietel. Togħrokx il-parti affettwata.
	NL	Bevroren lichaamsdelen met lauw water ontdooien. Niet wrijven op de betrokken plaatsen.
	PL	Rozmrozić oszronione obszary letnią wodą. Nie trzeć oszronionego obszaru.
	PT	Derreter as zonas congeladas com água morna. Não friccionar a zona afectada.
	RO	Dezgheţaţi părţile degerate cu apă călduţă. Nu frecaţi zona afectată.

▼B

P336	Език	
	SK	Zmrznuté časti ošetrite vlažnou vodou. Postihnuté miesto netrite.
	SL	Zamrznjene dele odtaliti z mlačno vodo. Ne drgniti prizadetega mesta.
	FI	Sulata jäätyneet alueet haalealla vedellä. Vahingoittunutta aluetta ei saa hangata.
	SV	Värm det köldskadade området med ljummet vatten. Gnid inte det skadade området.

P337	Език	
	BG	При продължително дразнене на очите:
	ES	Si persiste la irritación ocular:
	CS	Přetrvává-li podráždění očí:
	DA	Ved vedvarende øjenirritation:
	DE	Bei anhaltender Augenreizung:
	ET	Kui silmade ärritus ei möödu:
	EL	Εάν δεν υποχωρεί ο οφθαλμικός ερεθισμός:
	EN	If eye irritation persists:
	FR	Si l'irritation oculaire persiste:
	GA	Má mhaireann an greannú súile:
▼M5	HR	Ako nadražaj oka ne prestaje:
▼B	IT	Se l'irritazione degli occhi persiste:
	LV	Ja acu iekaisums nepāriet:
	LT	Jei akių dirginimas nepraeina:
	HU	Ha a szemirritáció nem múlik el:
	MT	Jekk l-irritazzjoni ta' l-għajnejn tibqa':
	NL	Bij aanhoudende oogirritatie:
	PL	W przypadku utrzymywania się działania drażniącego na oczy:
	PT	Caso a irritação ocular persista:
	RO	Dacă iritarea ochilor persistă:
	SK	Ak podráždenie očí pretrváva:
	SL	Če draženje oči ne preneha:
	FI	Jos silmä-ärsytys jatkuu:
	SV	Vid bestående ögonirritation:

P338	Език	
	BG	Свалете контактните лещи, ако има такива и доколкото това е възможно. Продължете с изплакването.
	ES	Quitar las lentes de contacto, si lleva y resulta fácil. Seguir aclarando.

▼B

P338	Език	
	CS	Vyjměte kontaktní čočky, jsou-li nasazeny a pokud je lze vyjmout snadno. Pokračujte ve vyplachování.
	DA	Fjern eventuelle kontaktlinser, hvis dette kan gøres let. Fortsæt skylning.
	DE	Eventuell Vorhandene Kontaktlinsen nach Möglichkeit entfernen. Weiter ausspülen.
	ET	Eemaldada kontaktläätsed, kui neid kasutatakse ja kui neid on kerge eemaldada. Loputada veel kord.
	EL	Εάν υπάρχουν φακοί επαφής, αφαιρέστε τους, εφόσον είναι εύκολο. Συνεχίστε να ξεπλένετε.
	EN	Remove contact lenses, if present and easy to do. Continue rinsing.
	FR	Enlever les lentilles de contact si la victime en porte et si elles peuvent être facilement enlevées. Continuer à rincer.
	GA	Tóg amach na tadhall-lionsaí, más ann dóibh agus más furasta é sin a dhéanamh. Lean den sruthlú.
▼M5	HR	Ukloniti kontaktne leće ukoliko ih nosite i ako se one lako uklanjaju. Nastaviti ispiranje.
▼B	IT	Togliere le eventuali lenti a contatto se è agevole farlo. Continuare a sciacquare.
	LV	Izņemiet kontaktlēcas, ja tās ir ievietotas un to ir viegli izdarīt. Turpiniet skalot.
	LT	Išimti kontaktinius lęšius, jeigu jie yra ir jeigu lengvai galima tai padaryti. Toliau plauti akis.
	HU	Adott esetben kontaktlencsék eltávolítása, ha könnyen megoldható. Az öblítés folytatása.
	MT	Neħħi l-lentijiet tal-kuntatt, jekk ikun hemm u jkunu faċli biex tneħħihom. Kompli laħlaħ.
	NL	Contactlenzen verwijderen, indien mogelijk. Blijven spoelen.
	PL	Wyjąć soczewki kontaktowe, jeżeli są i można je łatwo usunąć. Nadal płukać.
	PT	Se usar lentes de contacto, retire-as, se tal lhe for possível. Continue a enxaguar.
	RO	Scoateți lentilele de contact, dacă este cazul și dacă acest lucru se poate face cu ușurință. Continuați să clătiți.
	SK	Ak používate kontaktné šošovky a ak je to možné, odstráňte ich. Pokračujte vo vyplachovaní.
	SL	Odstranite kontaktne leče, če jih imate in če to lahko storite brez težav. Nadaljujte z izpiranjem.
	FI	Poista piilolinssit, jos sen voi tehdä helposti. Jatka huuhtomista.
	SV	Ta ur eventuella kontaktlinser om det går lätt. Fortsätt att skölja.

▼M4

P340	Език	
	BG	Изведете лицето на чист въздух и го поставете в позиция, улесняваща дишането.
	ES	Transportar a la persona al aire libre y mantenerla en una posición que le facilite la respiración.
	CS	Přeneste osobu na čerstvý vzduch a ponechte ji v poloze usnadňující dýchání.
	DA	Flyt personen til et sted med frisk luft og sørg for, at vejrtrækningen lettes.
	DE	Die Person an die frische Luft bringen und für ungehinderte Atmung sorgen.
	ET	Toimetada isik värske õhu kätte ja hoida asendis, mis võimaldab kergesti hingata.
	EL	Μεταφέρετε τον παθόντα στον καθαρό αέρα και αφήστε τον να ξεκουραστεί σε στάση που διευκολύνει την αναπνοή.
	EN	Remove person to fresh air and keep comfortable for breathing.
	FR	Transporter la personne à l'extérieur et la maintenir dans une position où elle peut confortablement respirer.
	GA	Tabhair an duine amach faoin aer úr agus coinnigh é i riocht ina bhféadfadh sé anáil a tharraingt go réidh.
▼M8		
	HR	Premjestiti osobu na svježi zrak i postaviti ju u položaj koji olakšava disanje.
▼M4		
	IT	Trasportare l'infortunato all'aria aperta e mantenerlo a riposo in posizione che favorisca la respirazione.
	LV	Nogādāt cietušo svaigā gaisā un nodrošināt netraucētu elpošanu.
	LT	Išnešti nukentėjusįjį į gryną orą; jam būtina patogi padėtis, leidžianti laisvai kvėpuoti.
	HU	Az érintett személyt friss levegőre kell vinni, és olyan nyugalmi testhelyzetbe kell helyezni, hogy könnyen tudjon lélegezni.
	MT	Qiegħed lill-persuna għall-arja friska f'pożizzjoni komda biex tieħu n-nifs.
	NL	De persoon in de frisse lucht brengen en ervoor zorgen dat deze gemakkelijk kan ademen.
	PL	Wyprowadzić lub wynieść poszkodowanego na świeże powietrze i zapewnić mu warunki do swobodnego oddychania.
	PT	Retirar a pessoa para uma zona ao ar livre e mantê-la numa posição que não dificulte a respiração.
	RO	Transportați persoana la aer liber și mențineți-o într-o poziție confortabilă pentru respirație.
	SK	Presuňte osobu na čerstvý vzduch a umožnite jej pohodlne dýchať.
	SL	Prenesti osebo na svež zrak in jo pustiti v udobnem položaju, ki olajša dihanje.
	FI	Siirrä henkilö raittiiseen ilmaan ja varmista vaivaton hengitys.
	SV	Flytta personen till frisk luft och se till att andningen underlättas.

▼B

P342	Език	
	BG	При симптоми на затруднено дишане:
	ES	En caso de síntomas respiratorios:
	CS	Při dýchacích potížích:
	DA	Ved luftvejssymptomer:
	DE	Bei Symptomen der Atemwege:
	ET	Hingamisteede probleemide ilmnemise korral:
	EL	Εάν παρουσιάζονται αναπνευστικά συμπτώματα:
	EN	If experiencing respiratory symptoms:
	FR	En cas de symptômes respiratoires:
	GA	I gcás siomptóm riospráide:

▼M5

	HR	Pri otežanom disanju:

▼B

	IT	In caso di sintomi respiratori:
	LV	Ja rodas elpošanas traucējumu simptomi:
	LT	►C3 Jeigu pasireiškia kvėpavimo sutrikimo simptomai: ◄
	HU	Légzési problémák esetén:
	MT	Jekk tkun qed tbati minn sintomi respiratorji:
	NL	Bij ademhalingssymptomen:
	PL	W przypadku wystąpienia objawów ze strony układu oddechowego:
	PT	Em caso de sintomas respiratórios:
	RO	În caz de simptome respiratorii:
	SK	Pri sťaženom dýchaní:
	SL	Pri respiratornih simptomih:
	FI	Jos ilmenee hengitysoireita:
	SV	Vid besvär i luftvägarna:

▼M4

_____

▼B

P351	Език	
	BG	Промивайте внимателно с вода в продължение на няколко минути.
	ES	Aclarar cuidadosamente con agua durante varios minutos.
	CS	Několik minut opatrně oplachujte vodou.
	DA	Skyl forsigtigt med vand i flere minutter.
	DE	Einige Minuten lang behutsam mit Wasser ausspülen.
	ET	Loputada mitme minuti jooksul ettevaatlikult veega.

▼B

P351	Език	
	EL	Ξεπλύνετε προσεκτικά με νερό για αρκετά λεπτά.
	EN	Rinse cautiously with water for several minutes.
	FR	Rincer avec précaution à l'eau pendant plusieurs minutes.
	GA	Sruthlaítear go faichilleach le huisce ar feadh roinnt nóiméad.
▼M5	HR	Oprezno ispirati vodom nekoliko minuta.
▼B	IT	Sciacquare accuratamente per parecchi minuti.
	LV	Uzmanīgi skalot ar ūdeni vairākas minūtes.
	LT	Atsargiai plauti vandeniu kelias minutes.
	HU	Óvatos öblítés vízzel több percen keresztül.
	MT	Laħlaħ b'attenzjoni bl-ilma għal diversi minuti.
	NL	Voorzichtig afspoelen met water gedurende een aantal minuten.
	PL	Ostrożnie płukać wodą przez kilka minut.
	PT	Enxaguar cuidadosamente com água durante vários minutos.
	RO	Clătiți cu atenție cu apă, timp de mai multe minute.
	SK	Opatrne niekoľko minút oplachujte vodou.
	SL	Previdno izpirati z vodo nekaj minut.
	FI	Huuhdo huolellisesti vedellä usean minuutin ajan.
	SV	Skölj försiktigt med vatten i flera minuter.

▼M4

P352	Език	
	BG	Измийте обилно с вода/…
	ES	Lavar con abundante agua/…
	CS	Omyjte velkým množstvím vody/…
	DA	Vask med rigeligt vand/…
	DE	Mit viel Wasser/…/waschen.
	ET	Pesta rohke veega/…
	EL	Πλύντε με άφθονο νερό/…
	EN	Wash with plenty of water/…
	FR	Laver abondamment à l'eau/…
	GA	Nigh le neart uisce/…
▼M8	HR	Oprati velikom količinom vode/…
▼M4	IT	Lavare abbondantemente con acqua/…
	LV	Nomazgāt ar lielu ūdens/.. daudzumu.
	LT	Plauti dideliu vandens kiekiu /…

▼**M4**

P352	Език	
	HU	Lemosás bő vízzel/….
	MT	Baħbaħ b'ħafna ilma/…
	NL	Met veel water/… wassen.
	PL	Umyć dużą ilością wody/…
	PT	Lavar abundantemente com água/…
	RO	Spălați cu multă apă/…
	SK	Umyte veľkým množstvom vody/…
	SL	Umiti z veliko vode/…
	FI	Pese runsaalla vedellä/…
	SV	Tvätta med mycket vatten/…

▼**B**

P353	Език	
	BG	Облейте кожата с вода/вземете душ.
	ES	Aclararse la piel con agua/ducharse.
	CS	Opláchněte kůži vodou/osprchujte.
	DA	Skyl/brus huden med vand.
	DE	Haut mit Wasser abwaschen/duschen.
	ET	Loputada nahka veega/loputada duši all.
	EL	Ξεπλύνετε την επιδερμίδα με νερό/στο ντους.
	EN	Rinse skin with water/shower.
	FR	Rincer la peau à l'eau/se doucher.
	GA	Sruthlaítear an craiceann le huisce/glac cithfholcadh.
▼**M5**	HR	Isprati kožu vodom/tuširanjem.
▼**B**	IT	Sciacquare la pelle/fare una doccia.
	LV	Noskalot ādu ar ūdeni/dušā.
	LT	Odą nuplauti vandeniu/čiurkšle.
	HU	A bőrt le kell öblíteni vízzel/zuhanyozás.
	MT	Laħlaħ il-ġilda bl-ilma/bix-xawer.
	NL	Huid met water afspoelen/afdouchen.
	PL	Spłukać skórę pod strumieniem wody/prysznicem.
	PT	Enxaguar a pele com água/tomar um duche.
	RO	Clătiți pielea cu apă/faceți duș.
	SK	Pokožku opláchnite vodou/sprchou.
	SL	Kožo izprati z vodo/prho.
	FI	Huuhdo/suihkuta iho vedellä.
	SV	Skölj huden med vatten/duscha.

▼B

P360	Език	
	BG	Незабавно облейте замърсеното облекло и кожата обилно с вода, преди да свалите дрехите.
	ES	Aclarar inmediatamente con agua abundante las prendas y la piel contaminadas antes de quitarse la ropa.
	CS	Kontaminovaný oděv a kůži okamžitě omyjte velkým množstvím vody a potom oděv odložte.
	DA	Skyl omgående tilsmudset tøj og hud med rigeligt vand, før tøjet fjernes.
	DE	Kontaminierte Kleidung und Haut sofort mit viel Wasser abwaschen und danach Kleidung ausziehen.
	ET	Saastunud rõivad ja nahk loputada viivitamata rohke veega ning alles seejärel rõivad eemaldada.
	EL	Ξεπλύνετε αμέσως τα μολυσμένα ρούχα και την επιδερμίδα με άφθονο νερό πριν αφαιρέσετε τα ρούχα.
	EN	Rinse immediately contaminated clothing and skin with plenty of water before removing clothes.
	FR	Rincer immédiatement et abondamment avec de l'eau les vêtements contaminés et la peau avant de les enlever.
	GA	Sruthlaítear éadaí éillithe agus an craiceann láithreach le neart uisce sula mbaineann an duine na héadaí de.
▼M5	HR	Odmah isprati zagađenu odjeću i kožu velikom količinom vode prije uklanjanja odjeće.
▼B	IT	Sciacquare immediatamente e abbondantemente gli indumenti contaminati e la pelle prima di togliersi gli indumenti.
	LV	Nekavējoties noskalot piesārņoto apģērbu un skarto ādu ar lielu daudzumu ūdens pirms apģērba novilkšanas.
	LT	Prieš nuvelkant užterštus drabužius, nedelsiant juos ir odą nuplauti dideliu kiekiu vandens.
	HU	A ruhák levetése előtt a szennyezett ruházatot és a bőrt bő vízzel azonnal le kell öblíteni.
	MT	Laħlaħ mall-ewwel l-ilbies ikkontaminat u l-ġilda b'ħafna ilma qabel ma tneħħi l-ilbies.
	NL	Verontreinigde kleding en huid onmiddellijk met veel water afspoelen en pas daarna kleding uittrekken.
	PL	Natychmiast spłukać zanieczyszczoną odzież i skórę dużą ilością wody przed zdjęciem odzieży.
	PT	Enxaguar imediatamente com muita água a roupa e a pele contaminadas antes de se despir.

▼B

P360	Език	
	RO	Clătiți imediat îmbrăcămintea contaminată și pielea cu multă apă, înainte de scoaterea îmbrăcămintei.
	SK	Kontaminovaný odev a pokožku ihneď opláchnite veľkým množstvom vody a potom odev odstráňte.
	SL	Takoj izprati kontaminirana oblačila in kožo z veliko vode pred odstranitvijo oblačil.
	FI	Huuhdo saastunut vaatetus ja iho välittömästi runsaalla vedellä ennen vaatetuksen riisumista.
	SV	Skölj genast nedstänkta kläder och hud med mycket vatten innan du tar av dig kläderna.

▼M4

P361	Език	
	BG	Незабавно свалете цялото замърсено облекло.
	ES	Quitar inmediatamente todas las prendas contaminadas.
	CS	Veškeré kontaminované části oděvu okamžitě svlékněte.
	DA	Alt tilsmudset tøj tages straks af.
	DE	Alle kontaminierten Kleidungsstücke sofort ausziehen.
	ET	Võtta viivitamata seljast kõik saastunud rõivad.
	EL	Βγάλτε αμέσως όλα τα μολυσμένα ρούχα.
	EN	Take off immediately all contaminated clothing.
	FR	Enlever immédiatement tous les vêtements contaminés.
	GA	Bain díot láithreach na héadaí éillithe go léir.
▼M8	HR	Odmah skinuti svu zagađenu odjeću.
▼M4	IT	Togliere immediatamente tutti gli indumenti contaminati.
	LV	Novilkt nekavējoties visu piesārņoto apģērbu.
	LT	Nedelsiant nuvilkti visus užterštus drabužius.
	HU	Az összes szennyezett ruhadarabot azonnal le kell vetni.
	MT	Neħħi minnufih il-ħwejjeg kontaminati kollha.
	NL	Verontreinigde kleding onmiddellijk uittrekken.
	PL	Natychmiast zdjąć całą zanieczyszczoną odzież.
	PT	Retirar imediatamente toda a roupa contaminada.
	RO	Scoateți imediat toată îmbrăcămintea contaminată.
	SK	Všetky kontaminované časti odevu okamžite vyzlečte.
	SL	Takoj sleči vsa kontaminirana oblačila.
	FI	Riisu saastunut vaatetus välittömästi.
	SV	Ta omedelbart av alla nedstänkta kläder.

▼**M4**

P362	Език	
	BG	Свалете замърсеното облекло.
	ES	Quitar las prendas contaminadas.
	CS	Kontaminovaný oděv svlékněte.
	DA	Alt tilsmudset tøj tages af.
	DE	Kontaminierte Kleidung ausziehen.
	ET	Võtta saastunud rõivad seljast.
	EL	Βγάλτε τα μολυσμένα ρούχα.
	EN	Take off contaminated clothing.
	FR	Enlever les vêtements contaminés.
	GA	Bain díot aon éadaí éillithe.
▼**M8**	HR	Skinuti zagađenu odjeću.
▼**M4**	IT	Togliere gli indumenti contaminati.
	LV	Novilkt piesārņoto apģērbu.
	LT	Nusivilkti užterštus drabužius ir išskalbti prieš vėl juos apsivelkant.
	HU	A szennyezett ruhadarabot le kell vetni.
	MT	Neħħi l-ħwejjeġ kontaminati.
	NL	Verontreinigde kleding uittrekken.
	PL	Zanieczyszczoną odzież zdjąć.
	PT	Retirar a roupa contaminada.
	RO	Scoateți îmbrăcămintea contaminată.
	SK	Kontaminovaný odev vyzlečte.
	SL	Sleči kontaminirana oblačila.
	FI	Riisu saastunut vaatetus.
	SV	Ta av nedstänkta kläder.

▼**B**

P363	Език	
	BG	Изперете замърсеното облекло преди повторна употреба.
	ES	Lavar las prendas contaminadas antes de volver a usarlas.
	CS	Kontaminovaný oděv před opětovným použitím vyperte.
	DA	Tilsmudset tøj skal vaskes, før det kan anvendes igen.
	DE	Kontaminierte Kleidung vor erneutem Tragen waschen.
	ET	Saastunud rõivad enne järgmist kasutamist pesta.
	EL	Πλύνετε τα μολυσμένα ενδύματα πριν τα ξαναχρησιμοποιήσετε.
	EN	Wash contaminated clothing before reuse.
	FR	Laver les vêtements contaminés avant réutilisation.

▼B

P363	Език	
	GA	Nigh éadaí éillithe sula ndéanfar iad a athúsáid.
▼M5	HR	Oprati zagađenu odjeću prije ponovne uporabe.
▼B	IT	Lavare gli indumenti contaminati prima di indossarli nuovamente.
	LV	Pirms atkārtotas lietošanas piesārņoto apģērbu izmazgāt.
	LT	Užterštus drabužius išskalbti prieš vėl juos apsivelkant.
	HU	A szennyezett ruhát újbóli használat előtt ki kell mosni.
	MT	Aħsel il-ħwejjeġ kontaminati qabel terġa' tużahom.
	NL	Verontreinigde kleding wassen alvorens deze opnieuw te gebruiken.
	PL	Wyprać zanieczyszczoną odzież przed ponownym użyciem.
	PT	Lavar a roupa contaminada antes de a voltar a usar.
	RO	Spălați îmbracămintea contaminată, înainte de reutilizare.
	SK	Kontaminovaný odev pred ďalším použitím vyperte.
	SL	Kontaminirana oblačila oprati pred ponovno uporabo.
	FI	Pese saastunut vaatetus ennen uudelleenkäyttöä.
	SV	Nedstänkta kläder ska tvättas innan de används igen.

▼M4

P364	Език	
	BG	И го изперете преди повторна употреба.
	ES	Y lavarlas antes de volver a usarlas.
	CS	A před opětovným použitím vyperte.
	DA	Og vaskes inden genanvendelse.
	DE	Und vor erneutem Tragen waschen.
	ET	Ja pesta enne korduskasutust.
	EL	Και πλύντε τα πριν τα ξαναχρησιμοποιήσετε.
	EN	And wash it before reuse.
	FR	Et les laver avant réutilisation.
	GA	Agus nigh iad sula ndéanfar iad a athúsáid.
▼M8	HR	I oprati je prije ponovne uporabe.
▼M4	IT	E lavarli prima di indossarli nuovamente.
	LV	Un pirms atkārtotas lietošanas izmazgāt.
	LT	Taip pat išskalbti prieš vėl apsivelkant.

▼M4

P364	Език	
	HU	És újbóli használat előtt ki kell mosni.
	MT	U aħslu qabel terġa’ tużah.
	NL	En wassen alvorens deze opnieuw te gebruiken.
	PL	I wyprać przed ponownym użyciem.
	PT	E lavar antes de voltar a usar.
	RO	Și spălați înainte de reutilizare.
	SK	A pred ďalším použitím vyperte.
	SL	In jih oprati pred ponovno uporabo.
	FI	Ja pese ennen uudelleenkäyttöä.
	SV	Och tvätta dem innan de används igen.

▼B

P370	Език	
	BG	При пожар:
	ES	En caso de incendio:
	CS	V případě požáru:
	DA	Ved brand:
	DE	Bei Brand:
	ET	Tulekahju korral:
	EL	Σε περίπτωση πυρκαγιάς:
	EN	In case of fire:
	FR	En cas d’incendie:
	GA	I gcás dóiteáin:

▼M5

	HR	U slučaju požara:

▼B

	IT	In caso di incendio:
	LV	Ugunsgrēka gadījumā:
	LT	Gaisro atveju:
	HU	Tűz esetén:
	MT	F’każ ta’ nar:
	NL	In geval van brand:
	PL	W przypadku pożaru:
	PT	Em caso de incêndio:
	RO	În caz de incendiu:

▼B

P370	Език	
	SK	V prípade požiaru:
	SL	Ob požaru:
	FI	Tulipalon sattuessa:
	SV	Vid brand:

P371	Език	
	BG	При голям пожар и значителни количества:
	ES	En caso de incendio importante y en grandes cantidades:
	CS	V případě velkého požáru a velkého množství:
	DA	Ved større brand og store mængder:
	DE	Bei Großbrand und großen Mengen:
	ET	Suure tulekahju korral ning kui on tegemist suurte kogustega:
	EL	Σε περίπτωση σοβαρής πυρκαγιάς και εάν πρόκειται για μεγάλες ποσότητες:
	EN	In case of major fire and large quantities:
	FR	En cas d'incendie important et s'il s'agit de grandes quantités:
	GA	I gcás mórdhóiteáin agus má tá cainníochtaí móra i gceist:
▼M5	HR	U slučaju velikog požara i velikih količina:
▼B	IT	In caso di incendio grave e di quantità rilevanti:
	LV	Ugunsgrēka un lielu apjomu gadījumā:
	LT	Didelio gaisro ir didelių kiekių atveju:
	HU	Nagyobb tűz és nagy mennyiség esetén:
	MT	F'każ ta' nar kbir u kwantitajiet kbar:
	NL	In geval van grote brand en grote hoeveelheden:
	PL	W przypadku poważnego pożaru i dużych ilości:
	PT	Em caso de incêndio importante e de grandes quantidades:
	RO	În caz de incendiu de proporții și de cantități mari de produs:
	SK	V prípade veľkého požiaru a veľkého množstva:
	SL	Ob velikem požaru in velikih količinah:
	FI	Jos tulipalo ja ainemäärät ovat suuret:
	SV	Vid större brand och stora mängder:

P372	Език	
	BG	Опасност от експлозия при пожар.
	ES	Riesgo de explosión en caso de incendio.

▼B

P372	Език	
	CS	Nebezpečí výbuchu v případě požáru.
	DA	Eksplosionsfare ved brand.
	DE	Explosionsgefahr bei Brand.
	ET	Tulekahju korral plahvatusoht.
	EL	Κίνδυνος έκρηξης σε περίπτωση πυρκαγιάς.
	EN	Explosion risk in case of fire.
	FR	Risque d'explosion en cas d'incendie.
	GA	Baol pléasctha i gcás dóiteáin.
▼M5	HR	Opasnost od eksplozije u slučaju požara.
▼B	IT	Rischio di esplosione in caso di incendio.
	LV	Eksplozijas risks ugunsgrēka gadījumā:
	LT	Sprogimo pavojus gaisro atveju.
	HU	Tűz esetén robbanásveszély.
	MT	Riskju ta' splużjoni f'każ ta' nar.
	NL	Ontploffingsgevaar in geval van brand.
	PL	Ryzyko wybuchu w razie pożaru.
	PT	Risco de explosão em caso de incêndio.
	RO	Risc de explozie în caz de incendiu.
	SK	V prípade požiaru hrozí riziko výbuchu.
	SL	Nevarnost eksplozije ob požaru.
	FI	Tulipalon sattuessa räjähdysvaara.
	SV	Explosionsrisk vid brand.

P373	Език	
	BG	НЕ се опитвайте да гасите пожара, ако огънят наближи експлозиви.
	ES	NO luchar contra el incendio cuando el fuego llega a los explosivos.
	CS	Požár NEHASTE, dostane-li se k výbušninám.
	DA	BEKÆMP IKKE branden, hvis denne når eksplosiverne.
	DE	KEINE Brandbekämpfung, wenn das Feuer explosive Stoffe/Gemische/Erzeugnisse erreicht.
	ET	Kui tuli jõuab lõhkeaineteni, MITTE teha kustutustöid.
	EL	ΜΗΝ προσπαθείτε να σβήσετε την πυρκαγιά, όταν η φωτιά πλησιάζει σε εκρηκτικά.
	EN	DO NOT fight fire when fire reaches explosives.
	FR	NE PAS combattre l'incendie lorsque le feu atteint les explosifs.
	GA	NÁ DÉAN an dóiteán a chomhrac má shroicheann sé pléascáin.

▼B

P373	Език	
▼M5	HR	NE gasiti vatru kada plamen može zahvatiti eksplozive.
▼B	IT	NON utilizzare mezzi estinguenti se l'incendio raggiunge materiali esplosivi.
	LV	NECENSTIES dzēst ugunsgrēku, ja uguns piekļūst sprādzienbīstamām vielām.
	LT	NEGESINTI gaisro, jeigu ugnis pasiekia sprogmenis.
	HU	TILOS a tűz oltása, ha az robbanóanyagra átterjedt.
	MT	TIPPRUVAX TITFI n-nar meta n-nar jilħaq l-isplussivi.
	NL	NIET blussen wanneer het vuur de ontplofbare stoffen bereikt.
	PL	NIE gasić pożaru, jeżeli ogień dosięgnie materiały wybuchowe
	PT	Se o fogo atingir os explosivos, NÃO tentar combatê-lo.
	RO	NU încercați să stingeți incendiul atunci când focul a ajuns la explozivi.
	SK	Požiar NEHASTE, ak sa oheň priblížil k výbušninám.
	SL	NE gasiti, ko ogenj doseže eksploziv.
	FI	Tulta EI SAA yrittää sammuttaa sen saavutettua räjähteet.
	SV	Försök INTE bekämpa branden när den når explosiva varor.

P374	Език	
	BG	Гасете пожара с обичайните предпазни мерки от разумно разстояние.
	ES	Luchar contra el incendio desde una distancia razonable, tomando las precauciones habituales.
	CS	Haste z přiměřené vzdálenosti a dodržujte běžná opatření.
	DA	Træf normale foranstaltninger mod brand og bekæmp den på en fornuftig afstand.
	DE	Brandbekämpfung mit üblichen Vorsichtsmaßnahmen aus angemessener Entfernung.
	ET	Kustutustõid teha tavaliste ettevaatusabinõudega ja mõistlikust kaugusest.
	EL	Προσπαθήστε να σβήσετε την πυρκαγιά λαμβάνοντας τις κατάλληλες προφυλάξεις και από εύλογη απόσταση.
	EN	Fight fire with normal precautions from a reasonable distance.
	FR	Combattre l'incendie à distance en prenant les précautions normales.

▼B

P374	Език	
	GA	Déan na gnáth-réamhchúraimí chun an dóiteán a chomhrac gan a bheith níos gaire dó ná mar atá réasúnta.
▼M5	HR	Gasiti vatru uz odgovarajući oprez s primjerene udaljenosti.
▼B	IT	Utilizzare i mezzi estinguenti con le precauzioni abituali a distanza ragionevole.
	LV	Dzēst ugunsgrēku, ņemot vērā parastos drošības nosacījumus un no saprātīga attāluma.
	LT	Gaisrą gesinti laikantis įprastinio atsargumo pakankamu atstumu.
	HU	Tűzoltás megfelelő távolságból a szokásos óvintézkedések betartásával.
	MT	Itfi n-nar bil-prekawzjonijiet normali minn distanza raġonevoli.
	NL	Met normale voorzorgen vanaf een redelijke afstand blussen.
	PL	Gasić pożar z rozsądnej odległości z zachowaniem zwykłych środków ostrożności.
	PT	Combater o incêndio tomando as precauções normais e a partir de uma distância razoável.
	RO	Stingeți incendiul de la o distanță rezonabilă, luând măsuri normale de precauție.
	SK	Požiar haste z primeranej vzdialenosti pri dodržiavaní bežných bezpečnostných opatrení.
	SL	Gasiti z običajno previdnostjo in s primerne razdalje.
	FI	Sammuta palo kohtuullisen välimatkan päästä tavanomaisin varotoimin.
	SV	Bekämpa branden på vanligt sätt på behörigt avstånd.

P375	Език	
	BG	Гасете пожара от разстояние поради опасност от експлозия.
	ES	Luchar contra el incendio a distancia, dado el riesgo de explosión.
	CS	Kvůli nebezpečí výbuchu haste z dostatečné vzdálenosti.
	DA	Bekæmp branden på afstand på grund af eksplosionsfare.
	DE	Wegen Explosionsgefahr Brand aus der Entfernung bekämpfen.
	ET	Plahvatusohu tõttu teha kustutustöid eemalt.
	EL	Προσπαθήστε να σβήσετε την πυρκαγιά από απόσταση, επειδή υπάρχει κίνδυνος έκρηξης.
	EN	Fight fire remotely due to the risk of explosion.

▼B

P375	Език	
	FR	Combattre l’incendie à distance à cause du risque d’explosion.
	GA	Téigh i gcianghleic leis an dóiteán mar gheall ar an mbaol pléasctha.
▼M5	HR	Gasiti s veće udaljenosti zbog opasnosti od eksplozije.
▼B	IT	Rischio di esplosione. Utilizzare i mezzi estinguenti a grande distanza.
	LV	Dzēst ugunsgrēku no attāluma eksplozijas riska dēļ.
	LT	Gaisrą gesinti iš toli dėl sprogimo pavojaus.
	HU	A tűz oltását robbanásveszély miatt távolból kell végezni.
	MT	Itfi n-nar mill-bogħod minħabba r-riskju ta’ splużjoni.
	NL	Op afstand blussen omwille van ontploffingsgevaar.
	PL	Z powodu ryzyka wybuchu gasić pożar z odległości.
	PT	Combater o incêndio à distância, devido ao risco de explosão.
	RO	Stingeți incendiul de la distanță din cauza pericolului de explozie.
	SK	Z dôvodu nebezpečenstva výbuchu požiar haste z diaľky.
	SL	Gasiti z večje razdalje zaradi nevarnosti eksplozije.
	FI	Sammuta palo etäältä räjähdysvaaran takia.
	SV	Bekämpa branden på avstånd på grund av explosionsrisken.

P376	Език	
	BG	Спрете теча, ако е безопасно.
	ES	Detener la fuga, si no hay peligro en hacerlo.
	CS	Zastavte únik, můžete-li tak učinit bez rizika.
	DA	Stands lækagen, hvis dette er sikkert.
	DE	Undichtigkeit beseitigen, wenn gefahrlos möglich.
	ET	Leke peatada, kui seda on võimalik teha ohutult.
	EL	Σταματήστε τη διαρροή, εφόσον δεν υπάρχει κίνδυνος.
	EN	Stop leak if safe to do so.
	FR	Obturer la fuite si cela peut se faire sans danger.
	GA	Cuir stop leis an sceitheadh má tá sé sábháilte é sin a dhéanamh.

▼B

P376	Език	
▼M5	HR	Ako je sigurno, zaustaviti istjecanje.
▼B	IT	Bloccare la perdita se non c'è pericolo.
	LV	Apstādināt noplūdi, ja to var izdarīt drošā veidā.
	LT	Sustabdyti nuotėkį, jeigu galima saugiai tai padaryti.
	HU	Meg kell szüntetni a szivárgást, ha ez biztonságosan megtehető.
	MT	Waqqaf it-tnixxija jekk ma jkunx hemm periklu.
	NL	Het lek dichten als dat veilig gedaan kan worden.
	PL	Jeżeli jest to bezpieczne zahamować wyciek.
	PT	Deter a fuga se tal puder ser feito em segurança.
	RO	Opriți scurgerea, dacă acest lucru se poate face în siguranță.
	SK	Zastavte únik, ak je to bezpečné.
	SL	Zaustaviti puščanje, če je varno.
	FI	Sulje vuoto, jos sen voi tehdä turvallisesti.
	SV	Stoppa läckan om det kan göras på ett säkert sätt.

P377	Език	
	BG	Пожар от изтекъл газ: Не гасете освен при възможност за безопасно отстраняване на теча.
	ES	Fuga de gas en llamas: No apagar, salvo si la fuga puede detenerse sin peligro.
	CS	Požár unikajícího plynu: Nehaste, nelze-li únik bezpečně zastavit.
	DA	Brand fra udsivende gas: Sluk ikke, medmindre det er sikkert at stoppe lækagen.
	DE	Brand von ausströmendem Gas: Nicht löschen, bis Undichtigkeit gefahrlos beseitigt werden kann.
	ET	Lekkiva gaasi põlemise korral mitte kustutada, välja arvatud juhul, kui leket on võimalik ohutult peatada.
	EL	Διαρροή φλεγόμενου αερίου: Μην την σβήσετε, εκτός εάν μπορείτε να σταματήσετε τη διαρροή χωρίς κίνδυνο.
	EN	Leaking gas fire: Do not extinguish, unless leak can be stopped safely.
	FR	Fuite de gaz enflammé: Ne pas éteindre si la fuite ne peut pas être arrêtée sans danger.

▼B

P377	Език	
	GA	Tine gháis ag sceitheadh: Ná múch, mura i ndán agus gur féidir stop a chur leis an sceitheadh go sábháilte.
▼M5	HR	Požar zbog istjecanja plina: ne gasiti ako nije moguće sa sigurnošću zaustaviti istjecanje.
▼B	IT	In caso d'incendio dovuto a perdita di gas, non estinguere a meno che non sia possibile bloccare la perdita senza pericolo.
	LV	Degšanas gāzes noplūde: Nedzēst, ja vien noplūdi var apstādināt drošā veidā.
	LT	Dujų nuotėkio sukeltas gaisras: Negesinti, nebent nuotėkį būtų galima saugiai sustabdyti.
	HU	Égő szivárgó gáz: Csak akkor szabad a tüzet oltani, ha a szivárgás biztonságosan megszüntethető.
	MT	Tnixxija ta' gass tan-nar: Tippruvax titfiha, sakemm it-tnixxija ma tkunx tista' titwaqqaf bla periklu.
	NL	Brand door lekkend gas: niet blussen, tenzij het lek veilig gedicht kan worden.
	PL	W przypadku płonięcia wyciekającego gazu: Nie gasić, jeżeli nie można bezpiecznie zahamować wycieku.
	PT	Incêndio por fuga de gás: não apagar, a menos que se possa deter a fuga em segurança.
	RO	Incendiu cauzat de o scurgere de gaz: nu încercați să stingeți, decât dacă scurgerea poate fi oprită în siguranță.
	SK	Požiar unikajúceho plynu: Nehaste, pokiaľ únik nemožno bezpečne zastaviť.
	SL	Požar zaradi uhajanja plina: Ne gasiti, če puščanja ni mogoče varno zaustaviti.
	FI	Vuotavasta kaasusta johtuva palo: Ei saa sammuttaa, jollei vuotoa voida pysäyttää turvallisesti.
	SV	Läckande gas som brinner: Försök inte släcka branden om inte läckan kan stoppas på ett säkert sätt.

▼M4

P378	Език	
	BG	Използвайте…, за да загасите.
	ES	Utilizar… para la extinción.
	CS	K uhašení použijte…
	DA	Anvend…til brandslukning.

▼M4

P378	Език	
	DE	… zum Löschen verwenden.
	ET	Kustutamiseks kasutada…
	EL	Χρησιμοποιείστε… για να κατασβήσετε.
	EN	Use… to extinguish.
	FR	Utiliser… pour l'extinction.
	GA	Úsáid … le haghaidh múchta.
▼M8	HR	Za gašenje rabiti …
▼M4	IT	Utilizzare….per estinguere.
	LV	Dzēšanai izmantojiet ….
	LT	Gesinimui naudoti …
	HU	Oltásra …használandó.
	MT	Użа… biex titfi.
	NL	Blussen met …
	PL	Użyć… do gaszenia.
	PT	Para extinguir utilizar….
	RO	A se utiliza… pentru a stinge.
	SK	Na hasenie použite…
	SL	Za gašenje se uporabi…
	FI	Käytä palon sammuttamiseen…
	SV	Släck med…

▼B

P380	Език	
	BG	Евакуирайте зоната.
	ES	Evacuar la zona.
	CS	Vyklid'te _roctor.
	DA	Evakuer området.
	DE	Umgebung räumen.
	ET	Ala evakueerida.
	EL	Εκκενώστε την περιοχή.
	EN	Evacuate area.
	FR	Évacuer la zone.
	GA	Aslonnaigh gach duine as an limistéar.
▼M5	HR	Evakuirati područje.
▼B	IT	Evacuare la zona.
	LV	Evakuēt zonu.
	LT	Evakuoti zoną.
	HU	A területet ki kell üríteni.
	MT	Evakwa ż-żona.

▼B

P380	Език	
	NL	Evacueren.
	PL	Ewakuować teren.
	PT	Evacuar a zona.
	RO	Evacuați zona.
	SK	Priestory evakuujte.
	SL	Izprazniti območje.
	FI	Evakuoi alue.
	SV	Utrym området.

P381	Език	
	BG	Премахнете всички източници на запалване, ако е безопасно.
	ES	Eliminar todas las fuentes de ignición si no hay peligro en hacerlo.
	CS	Odstraňte všechny zdroje zapálení, můžete-li tak učinit bez rizika.
	DA	Fjern alle antændelseskilder, hvis dette kan gøres sikkert.
	DE	Alle Zündquellen entfernen, wenn gefahrlos möglich.
	ET	Eemaldada kõik süüteallikad, kui seda on võimalik teha ohutult.
	EL	Απομακρύνετε τις πηγές ανάφλεξης, εάν αυτό μπορεί να γίνει χωρίς κίνδυνο.
	EN	Eliminate all ignition sources if safe to do so.
	FR	Éliminer toutes les sources d'ignition si cela est faisable sans danger.
	GA	Díothaigh gach foinse adhainte, má tá sé sábháilte é sin a dhéanamh.
▼M5	HR	Ukloniti sve izvore paljenja ukoliko je to moguće sigurno učiniti.
▼B	IT	Eliminare ogni fonte di accensione se non c'è pericolo.
	LV	Novērst visus uzliesmošanas avotus, ja to var izdarīt droši.
	LT	Pašalinti visus uždegimo šaltinius, jeigu galima saugiai tai padaryti.
	HU	Meg kell szüntetni az összes gyújtóforrást, ha ez biztonságosan megtehető.
	MT	Elimina s-sorsi kollha li jqabbdu sakemm ma jkunx perikoluż li tagħmel dan.
	NL	Alle ontstekingsbronnen wegnemen als dat veilig gedaan kan worden.
	PL	Wyeliminować wszystkie źródła zapłonu, jeżeli jest to bezpieczne.
	PT	Eliminar todas as fontes de ignição se tal puder ser feito em segurança.

▼B

P381	Език	
	RO	Eliminați toate sursele de aprindere, dacă acest lucru se poate face în siguranță.
	SK	Ak je to bezpečné, odstráňte všetky zdroje zapálenia.
	SL	Odstraniti vse vire vžiga, če je varno.
	FI	Poista kaikki sytytyslähteet, jos sen voi tehdä turvallisesti.
	SV	Avlägsna alla antändningskällor om det kan göras på ett säkert sätt.

P390	Език	
	BG	Попийте разлятото, за да се предотвратят материални вреди.
	ES	Absorber el vertido para que no dañe otros materiales.
	CS	Uniklý produkt absorbujte, aby se zabránilo materiálním škodám.
	DA	Absorber udslip for at undgå materielskade.
	DE	Verschüttete Mengen aufnehmen, um Materialschäden zu vermeiden.
	ET	Mahavoolanud toode absorbeerida, et see ei kahjustaks teisi materjale.
	EL	Σκουπίστε τη χυμένη ποσότητα για να προλάβετε υλικές ζημιές.
	EN	Absorb spillage to prevent material damage.
	FR	Absorber toute substance répandue pour éviter qu'elle attaque les matériaux environnants.
	GA	Ionsúigh doirteadh chun damáiste d'ábhar a chosc.
▼M5	HR	Apsorbirati proliveno kako bi se spriječila materijalna šteta.
▼B	IT	Assorbire la fuoriuscita per evitare danni materiali.
	LV	Uzsūkt izšļakstījumus, lai novērstu materiālus zaudējumus.
	LT	Absorbuoti išsiliejusią medžiagą, siekiant išvengti materialinės žalos.
	HU	A kiömlött anyagot fel kell itatni a körülvevő anyagok károsodásának megelőzése érdekében.
	MT	Assorbi t-tixrid biex tipprevjeni ħsara fil-materjal.
	NL	Gelekte/gemorste stof opnemen om materiële schade te vermijden.
	PL	Usunąć wyciek, aby zapobiec szkodom materialnym.
	PT	Absorver o produto derramado a fim de evitar danos materiais.

▼B

P390	Език	
	RO	Absorbiți scurgerile de produs, pentru a nu afecta materialele din apropiere.
	SK	Absorbujte uniknutý produkt, aby sa zabránilo materiálnym škodám.
	SL	Odpraviti razlitje, da se prepreči materialna škoda.
	FI	Imeytä valumat vahinkojen estämiseksi.
	SV	Sug upp spill för att undvika materiella skador.

P391	Език	
	BG	Съберете разлятото.
	ES	Recoger el vertido.
	CS	Uniklý produkt seberte.
	DA	Udslip opsamles.
	DE	Verschüttete Mengen aufnehmen.
	ET	Mahavoolanud toode kokku koguda.
	EL	Μαζέψτε τη χυμένη ποσότητα.
	EN	Collect spillage.
	FR	Recueillir le produit répandu.
	GA	Bailigh doirteadh.
▼M5	HR	Sakupiti proliveno/rasuto.
▼B	IT	Raccogliere il materiale fuoriuscito.
	LV	Savākt izšļakstīto šķidrumu.
	LT	Surinkti ištekėjusią medžiagą.
	HU	A kiömlött anyagot össze kell gyűjteni.
	MT	Iġbor it-tixrid.
	NL	Gelekte/gemorste stof opruimen.
	PL	Zebrać wyciek.
	PT	Recolher o produto derramado.
	RO	Colectați scurgerile de produs.
	SK	Zozbierajte uniknutý produkt.
	SL	Prestreči razlito tekočino.
	FI	Valumat on kerättävä.
	SV	Samla upp spill.

▼M4

P301 + P310	Език	
	BG	ПРИ ПОГЛЪЩАНЕ: незабавно се обадете в ЦЕНТЪР ПО ТОКСИКОЛОГИЯ/на лекар/…
	ES	EN CASO DE INGESTIÓN: Llamar inmediatamente a un CENTRO DE TOXICOLOGÍA/ médico/…
	CS	PŘI POŽITÍ: Okamžitě volejte TOXIKOLOGICKÉ INFORMAČNÍ STŘEDISKO/ lékaře/….
	DA	I TILFÆLDE AF INDTAGELSE: Ring omgående til en GIFTINFORMATION/læge/…
	DE	BEI VERSCHLUCKEN: Sofort GIFTINFORMATIONSZENTRUM/Arzt/…/anrufen.
	ET	ALLANEELAMISE KORRAL: võtta viivitamata ühendust MÜRGISTUSTEABEKESKUSE/arstiga…
	EL	ΣΕ ΠΕΡΙΠΤΩΣΗ ΚΑΤΑΠΟΣΗΣ: καλέστε αμέσως το ΚΕΝΤΡΟ ΔΗΛΗΤΗΡΙΑΣΕΩΝ/ γιατρό/…
	EN	IF SWALLOWED: Immediately call a POISON CENTER/ doctor/…
	FR	EN CAS D'INGESTION: Appeler immédiatement un CENTRE ANTIPOISON/un médecin/…
	GA	MÁ SHLOGTAR: Cuir glao láithreach ar IONAD NIMHE/ar dhoctúir/…
▼M8	HR	AKO SE PROGUTA: odmah nazvati CENTAR ZA KONTROLU OTROVANJA/liječnika/…
▼M4	IT	IN CASO DI INGESTIONE: contattare immediatamente un CENTRO ANTIVELENI/un medico/…
	LV	NORĪŠANAS GADĪJUMĀ: Nekavējoties sazinieties ar SAINDĒŠANĀS INFORMĀCIJAS CENTRU/ārstu/…
	LT	PRARIJUS: nedelsiant skambinti į APSINUODIJIMŲ KONTROLĖS IR INFORMACIJOS BIURĄ/kreiptis į gydytoją/…
	HU	LENYELÉS ESETÉN: Azonnal forduljon TOXIKOLÓGIAI KÖZPONTHOZ/orvoshoz/ ….
	MT	JEKK JINBELA': Sejjaħ minnufih ĊENTRU TAL-AVVELENAMENT /tabib/…
	NL	NA INSLIKKEN: onmiddellijk een ANTIGIFCENTRUM/arts/… raadplegen.
	PL	W PRZYPADKU POŁKNIĘCIA: Natychmiast skontaktować się z OŚRODKIEM ZATRUĆ/ lekarzem/…
	PT	EM CASO DE INGESTÃO: contacte imediatamente um CENTRO DE INFORMAÇÃO ANTIVENENOS/médico/…
	RO	ÎN CAZ DE ÎNGHIȚIRE: sunați imediat la un CENTRU DE INFORMARE TOXICOLOGICĂ/un medic/…
	SK	PO POŽITÍ: Okamžite volajte TOXIKOLOGICKÉ INFORMAČNÉ CENTRUM/ lekára/…

▼M4

P301 + P310	Език	
	SL	PRI ZAUŽITJU: Takoj pokličite CENTER ZA ZASTRUPITVE/zdravnika/…
	FI	JOS KEMIKAALIA ON NIELTY: Ota välittömästi yhteys MYRKYTYSTIETOKESKUKSEEN/lääkäriin/…
	SV	VID FÖRTÄRING: Kontakta genast GIFTINFORMATIONSCENTRALEN/läkare/…

P301 + P312	Език	
	BG	ПРИ ПОГЛЪЩАНЕ: при неразположение се обадете в ЦЕНТЪР ПО ТОКСИКОЛОГИЯ/ на лекар/…
	ES	EN CASO DE INGESTIÓN: Llamar a un CENTRO DE TOXICOLOGÍA/médico/…/si la persona se encuentra mal.
	CS	PŘI POŽITÍ: Necítíte-li se dobře, volejte TOXIKOLOGICKÉ INFORMAČNÍ STŘEDISKO/ lékaře/…
	DA	I TILFÆLDE AF INDTAGELSE: I tilfælde af ubehag, ring til en GIFTINFORMATION/læge/ …/
	DE	BEI VERSCHLUCKEN: Bei Unwohlsein GIFTINFORMATIONSZENTRUM/Arzt/…/anrufen.
	ET	ALLANEELAMISE KORRAL: halva enesetunde korral võtta ühendust MÜRGISTUSTEABEKESKUSE/arstiga…
	EL	ΣΕ ΠΕΡΙΠΤΩΣΗ ΚΑΤΑΠΟΣΗΣ: Καλέστε το ΚΕΝΤΡΟ ΔΗΛΗΤΗΡΙΑΣΕΩΝ/γιατρό/…/εάν αισθανθείτε αδιαθεσία.
	EN	IF SWALLOWED: Call a POISON CENTER/ doctor/…/if you feel unwell.
	FR	EN CAS D'INGESTION: Appeler un CENTRE ANTIPOISON/un médecin/…/en cas de malaise.
	GA	MÁ SHLOGTAR: Cuir glao ar IONAD NIMHE/ar dhoctúir/… mura mbraitheann tú go maith.
▼M8	HR	AKO SE PROGUTA: u slučaju zdravstvenih tegoba nazvati CENTAR ZA KONTROLU OTROVANJA/liječnika/…
▼M4	IT	IN CASO DI INGESTIONE: contattare un CENTRO ANTIVELENI/un medico/…/in caso di malessere.
	LV	NORĪŠANAS GADĪJUMĀ: Sazinieties ar SAINDĒŠANĀS INFORMĀCIJAS CENTRU/ ārstu/.., ja jums ir slikta pašsajūta.
	LT	PRARIJUS: pasijutus blogai, skambinti į APSINUODIJIMŲ KONTROLĖS IR INFORMACIJOS BIURĄ/kreiptis į gydytoją/…
	HU	LENYELÉS ESETÉN: Rosszullét esetén forduljon TOXIKOLÓGIAI KÖZPONTHOZ/ orvoshoz/….
	MT	JEKK JINBELA': Sejjaħ ĊENTRU TALAVVELENAMENT/ tabib/…/ jekk ma tħossokx f'sikktek.

▼M4

P301 + P312	Език	
	NL	NA INSLIKKEN: bij onwel voelen een ANTIGIFCENTRUM/arts/… raadplegen.
	PL	W PRZYPADKU POŁKNIĘCIA: W przypadku złego samopoczucia skontaktować się z OŚRODKIEM ZATRUĆ/lekarzem/…
	PT	EM CASO DE INGESTÃO: caso sinta indisposição, contacte um CENTRO DE INFORMAÇÃO ANTIVENENOS/médico/…
	RO	ÎN CAZ DE ÎNGHIȚIRE: sunați la un CENTRU DE INFORMARE TOXICOLOGICĂ /un medic/…/ dacă nu vă simțiți bine.
	SK	PO POŽITÍ: Pri zdravotných problémoch volajte TOXIKOLOGICKÉ INFORMAČNÉ CENTRUM/ lekára/…
	SL	PRI ZAUŽITJU: Ob slabem počutju pokličite CENTER ZA ZASTRUPITVE/zdravnika/…/.
	FI	JOS KEMIKAALIA ON NIELTY: Ota yhteys MYRKYTYSTIETOKESKUKSEEN/lääkäriin/…/jos ilmenee pahoinvointia.
	SV	VID FÖRTÄRING: Vid obehag, kontakta GIFTINFORMATIONSCENTRALEN/läkare/…

▼B

P301 + P330 + P331	Език	
	BG	ПРИ ПОГЛЪЩАНЕ: изплакнете устата. НЕ предизвиквайте повръщане.
	ES	EN CASO DE INGESTIÓN: Enjuagarse la boca. NO provocar el vómito.
	CS	PŘI POŽITÍ: Vypláchněte ústa. NEVYVOLÁVEJTE zvracení.
	DA	I TILFÆLDE AF INDTAGELSE: Skyl munden. Fremkald IKKE opkastning.
	DE	BEI VERSCHLUCKEN: Mund ausspülen. KEIN Erbrechen herbeiführen.
	ET	ALLANEELAMISE KORRAL: loputada suud. MITTE kutsuda esile oksendamist.
	EL	ΣΕ ΠΕΡΙΠΤΩΣΗ ΚΑΤΑΠΟΣΗΣ: Ξεπλύνετε το στόμα. ΜΗΝ προκαλέσετε εμετό.
	EN	IF SWALLOWED: rinse mouth. Do NOT induce vomiting.
	FR	EN CAS D'INGESTION: rincer la bouche. NE PAS faire vomir.
	GA	MÁ SHLOGTAR: sruthlaítear an béal. NÁ déan urlacan a spreagadh.
▼M5	HR	AKO SE PROGUTA: isprati usta. NE izazivati povraćanje.
▼B	IT	IN CASO DI INGESTIONE: sciacquare la bocca. NON provocare il vomito.

▼B

P301 + P330 + P331	Език	
	LV	NORĪŠANAS GADĪJUMĀ: izskalot muti. NEIZRAISĪT vemšanu.
	LT	PRARIJUS: išskalauti burną. NESKATINTI vėmimo.
	HU	LENYELÉS ESETÉN: a szájat ki kell öblíteni. TILOS hánytatni.
	MT	JEKK JINBELA': laħlaħ il-ħalq. TIPPROVOKAX ir-remettar.
	NL	NA INSLIKKEN: de mond spoelen — GEEN braken opwekken.
	PL	W PRZYPADKU POŁKNIĘCIA: wypłukać usta. NIE wywoływać wymiotów.
	PT	EM CASO DE INGESTÃO: enxaguar a boca. NÃO provocar o vómito.
	RO	ÎN CAZ DE ÎNGHIȚIRE: clătiți gura. NU provocați voma.
	SK	PO POŽITÍ: vypláchnite ústa. Nevyvolávajte zvracanie.
	SL	PRI ZAUŽITJU: izprati usta. NE izzvati bruhanja.
	FI	JOS KEMIKAALIA ON NIELTY: Huuhdo suu. EI saa oksennuttaa.
	SV	VID FÖRTÄRING: Skölj munnen. Framkalla INTE kräkning.

P302 + P334	Език	
	BG	ПРИ КОНТАКТ С КОЖАТА: Потопете в студена вода/сложете мокри компреси.
	ES	EN CASO DE CONTACTO CON LA PIEL: Sumergir en agua fresca/aplicar compresas húmedas.
	CS	PŘI STYKU S KŮŽÍ: Ponořte do studené vody/zabalte do vlhkého obvazu.
	DA	VED KONTAKT MED HUDEN: Skyl under koldt vand/anvend våde omslag.
	DE	►C3 BEI BERÜHRUNG MIT DER HAUT: ◄ In kaltes Wasser tauchen/nassen Verband anlegen.
	ET	NAHALE SATTUMISE KORRAL: hoida jahedas vees/panna peale niiske kompress.
	EL	ΣΕ ΠΕΡΙΠΤΩΣΗ ΕΠΑΦΗΣ ΜΕ ΤΟ ΔΕΡΜΑ: Πλύντε με άφθονο δροσερό νερό/τυλίξτε με βρεγμένους επιδέσμους.
	EN	IF ON SKIN: Immerse in cool water/wrap in wet bandages.
	FR	EN CAS DE CONTACT AVEC LA PEAU: rincer à l'eau fraîche/poser une compresse humide.
	GA	I gCÁS TEAGMHÁLA LEIS AN gCRAICEANN: Tum in uisce fionnuar/cuir bréid fliuch air.
▼M5	HR	U SLUČAJU DODIRA S KOŽOM: uroniti u hladnu vodu/omotati vlažnim zavojem.

▼B

P302 + P334	Език	
	IT	IN CASO DI CONTATTO CON LA PELLE: immergere in acqua fredda/avvolgere con un bendaggio umido.
	LV	SASKARĒ AR ĀDU: iegremdēt vēsā ūdenī/ietīt mitros apsējos.
	LT	PATEKUS ANT ODOS: Įmerkti į vėsų vandenį/apvynioti šlapiais tvarsčiais.
	HU	HA BŐRRE KERÜL: Hideg vízzel/nedves kötéssel kell hűteni.
	MT	JEKK FUQ IL-ĠILDA: Daħħal fl-ilma frisk/kebbeb f'faxex imxarrbin.
	NL	BIJ CONTACT MET DE HUID: in koud water onderdompelen/nat verband aanbrengen.
	PL	W PRZYPADKU KONTAKTU ZE SKÓRĄ: Zanurzyć w zimnej wodzie/owinąć mokrym bandażem.
	PT	SE ENTRAR EM CONTACTO COM A PELE: mergulhar em água fria/aplicar compressas húmidas.
	RO	ÎN CAZ DE CONTACT CU PIELEA: introduceți în apă rece/acoperiți cu o compresă umedă.
	SK	PRI KONTAKTE S POKOŽKOU: Ponorte do studenej vody/obviažte mokrými obväzmi.
	SL	PRI STIKU S KOŽO: potopiti v hladno vodo/zaviti v mokre povoje.
	FI	JOS KEMIKAALIA JOUTUU IHOLLE: Upota kylmään veteen/kääri märkiin siteisiin.
	SV	VID HUDKONTAKT: Skölj under kallt vatten/använd våta omslag.

▼M4

———————

P302 + P352	Език	
	BG	ПРИ КОНТАКТ С КОЖАТА: измийте обилно с вода/…
	ES	EN CASO DE CONTACTO CON LA PIEL: Lavar con abundante agua/…
	CS	PŘI STYKU S KŮŽÍ: Omyjte velkým množstvím vody/…
	DA	VED KONTAKT MED HUDEN: Vask med rigeligt vand/…
	DE	BEI BERÜHRUNG MIT DER HAUT: Mit viel Wasser/…/waschen.
	ET	NAHALE SATTUMISE KORRAL: pesta rohke veega/…
	EL	ΣΕ ΠΕΡΙΠΤΩΣΗ ΕΠΑΦΗΣ ΜΕ ΤΟ ΔΕΡΜΑ: Πλύντε με άφθονο νερό/…
	EN	IF ON SKIN: Wash with plenty of water/…

▼M4

P302 + P352	Език	
	FR	EN CAS DE CONTACT AVEC LA PEAU: Laver abondamment à l'eau/…
	GA	I gCÁS TEAGMHÁLA LEIS AN gCRAICEANN: Nigh le neart gallúnaí agus uisce é.
▼M8	HR	U SLUČAJU DODIRA S KOŽOM: oprati velikom količinom vode/…
▼M4	IT	IN CASO DI CONTATTO CON LA PELLE: lavare abbondantemente con acqua/…
	LV	SASKARĒ AR ĀDU: nomazgāt ar lielu ūdens/ .. daudzumu.
	LT	PATEKUS ANT ODOS: plauti dideliu vandens kiekiu /…
	HU	HA BŐRRE KERÜL: Lemosás bő vízzel/….
	MT	JEKK JIĠI FUQ IL-ĠILDA: Baħbaħ b'ħafna ilma/…
	NL	BIJ CONTACT MET DE HUID: met veel water/… wassen.
	PL	W PRZYPADKU KONTAKTU ZE SKÓRĄ: Umyć dużą ilością wody/…
	PT	SE ENTRAR EM CONTACTO COM A PELE: lavar abundantemente com água/…
	RO	ÎN CAZ DE CONTACT CU PIELEA: spălați cu multă apă/…
	SK	PRI KONTAKTE S POKOŽKOU: Umyte veľkým množstvom vody/…
	SL	PRI STIKU S KOŽO: Umiti z veliko vode/…
	FI	JOS KEMIKAALIA JOUTUU IHOLLE: Pese runsaalla vedellä/…
	SV	VID HUDKONTAKT: Tvätta med mycket vatten/…

P303 + P361 + P353	Език	
	BG	ПРИ КОНТАКТ С КОЖАТА (или косата): незабавно свалете цялото замърсено облекло. Облейте кожата с вода/вземете душ.
	ES	EN CASO DE CONTACTO CON LA PIEL (o el pelo): Quitar inmediatamente todas las prendas contaminadas. Aclararse la piel con agua/ducharse.
	CS	PŘI STYKU S KŮŽÍ (nebo s vlasy): Veškeré kontaminované části oděvu okamžitě svlékněte. Opláchněte kůži vodou/osprchujte.
	DA	VED KONTAKT MED HUDEN (eller håret): Alt tilsmudset tøj tages straks af. Skyl/brus huden med vand.
	DE	BEI BERÜHRUNG MIT DER HAUT (oder dem Haar): Alle kontaminierten Kleidungsstücke sofort ausziehen. Haut mit Wasser abwaschen/duschen.
	ET	NAHALE (või juustele) SATTUMISE KORRAL: võtta viivitamata kõik saastunud rõivad seljast. Loputada nahka veega/loputada duši all.

▼M4

P303 + P361 + P353	Език	
	EL	ΣΕ ΠΕΡΙΠΤΩΣΗ ΕΠΑΦΗΣ ΜΕ ΤΟ ΔΕΡΜΑ (ή με τα μαλλιά): Βγάλτε αμέσως όλα τα μολυσμένα ρούχα. Ξεπλύντε την επιδερμίδα με νερό/στο ντους.
	EN	IF ON SKIN (or hair): Take off immediately all contaminated clothing. Rinse skin with water/ shower.
	FR	EN CAS DE CONTACT AVEC LA PEAU (ou les cheveux): Enlever immédiatement tous les vêtements contaminés. Rincer la peau à l'eau/Se doucher.
	GA	I gCÁS TEAGMHÁLA LEIS AN gCRAICEANN (nó le gruaig): Bain díot láithreach na héadaí éillithe go léir. Sruthlaigh an craiceann le huisce/glac cithfholcadh.
▼M8	HR	U SLUČAJU DODIRA S KOŽOM (ili kosom): odmah skinuti svu zagađenu odjeću. Isprati kožu vodom/tuširanjem.
▼M4	IT	IN CASO DI CONTATTO CON LA PELLE (o con i capelli): togliere immediatamente tutti gli indumenti contaminati. Sciacquare la pelle/fare una doccia.
	LV	SASKARĒ AR ĀDU (vai matiem): nekavējoties novilkt visu piesārņoto apģērbu. Noskalot ādu ar ūdeni/dušā.
	LT	PATEKUS ANT ODOS (arba plaukų): nusivilkite visus užterštus drabužius. Nuplaukite odą vandeniu arba po dušu.
	HU	HA BŐRRE (vagy hajra) KERÜL: Az összes szennyezett ruhadarabot azonnal le kell vetni. A bőrt le kell öblíteni vízzel/zuhanyozás.
	MT	JEKK JIĠI FUQ IL-ĠILDA (jew fuq ix-xagħar) Neħħi minnufih il-ħwejjeg kontaminati kollha. Baħbaħ il-ġilda bl-ilma/taħt ix-xawer.
	NL	BIJ CONTACT MET DE HUID (of het haar): verontreinigde kleding onmiddellijk uittrekken. Huid met water afspoelen/afdouchen.
	PL	W PRZYPADKU KONTATKU ZE SKÓRĄ (lub z włosami): Natychmiast zdjąć całą zanieczyszczoną odzież. Spłukać skórę pod strumieniem wody/prysznicem.
	PT	SE ENTRAR EM CONTACTO COM A PELE (ou o cabelo): retirar imediatamente toda a roupa contaminada. Enxaguar a pele com água/tomar um duche.
	RO	ÎN CAZ DE CONTACT CU PIELEA (sau părul): scoateți imediat toată îmbrăcămintea contaminată. Clătiți pielea cu apă/faceți duș.
	SK	PRI KONTAKTE S POKOŽKOU (alebo vlasmi): Všetky kontaminované časti odevu okamžite vyzlečte. Pokožku opláchnite vodou/ sprchou.
	SL	PRI STIKU S KOŽO (ali lasmi): Takoj sleči vsa kontaminirana oblačila. Izprati kožo z vodo/prho.
	FI	JOS KEMIKAALIA JOUTUU IHOLLE (tai hiuksiin): Riisu saastunut vaatetus välittömästi. Huuhdo/suihkuta iho vedellä.
	SV	VID HUDKONTAKT (även håret): Ta omedelbart av alla nedstänkta kläder. Skölj huden med vatten/duscha.

▼M4

P304 + P340	Език	
	BG	ПРИ ВДИШВАНЕ: изведете лицето на чист въздух и го поставете в позиция, улесняваща дишането.
	ES	EN CASO DE INHALACIÓN: Transportar a la persona al aire libre y mantenerla en una posición que le facilite la respiración.
	CS	PŘI VDECHNUTÍ: Přeneste osobu na čerstvý vzduch a ponechte ji v poloze usnadňující dýchání.
	DA	VED INDÅNDING: Flyt personen til et sted med frisk luft og sørg for, at vejrtrækningen lettes.
	DE	BEI EINATMEN: Die Person an die frische Luft bringen und für ungehinderte Atmung sorgen.
	ET	SISSEHINGAMISE KORRAL: toimetada isik värske õhu kätte ja hoida asendis, mis võimaldab kergesti hingata.
	EL	ΣΕ ΠΕΡΙΠΤΩΣΗ ΕΙΣΠΝΟΗΣ: Μεταφέρατε τον παθόντα στον καθαρό αέρα και αφήστε τον να ξεκουραστεί σε στάση που διευκολύνει την αναπνοή.
	EN	IF INHALED: Remove person to fresh air and keep comfortable for breathing.
	FR	EN CAS D'INHALATION: transporter la personne à l'extérieur et la maintenir dans une position où elle peut confortablement respirer.
	GA	MÁ IONANÁILTEAR: Tabhair an duine amach faoin aer úr agus coinnigh é compordach.
▼M8	HR	AKO SE UDIŠE: premjestiti osobu na svježi zrak i postaviti ju u položaj koji olakšava disanje.
▼M4	IT	IN CASO DI INALAZIONE: trasportare l'infortunato all'aria aperta e mantenerlo a riposo in posizione che favorisca la respirazione.
	LV	IEELPOŠANAS GADĪJUMĀ: nogādāt cietušo svaigā gaisā un nodrošināt netraucētu elpošanu.
	LT	ĮKVĖPUS: išnešti nukentėjusįjį į gryną orą; jam būtina patogi padėtis, leidžianti laisvai kvėpuoti.
	HU	BELÉLEGZÉS ESETÉN: Az érintett személyt friss levegőre kell vinni, és olyan nyugalmi testhelyzetbe kell helyezni, hogy könnyen tudjon lélegezni.
	MT	JEKK JINĠIBED MAN-NIFS: Qiegħed lill-persuna għall-arja friska f'pożizzjoni komda biex tieħu n-nifs.
	NL	NA INADEMING: de persoon in de frisse lucht brengen en ervoor zorgen dat deze gemakkelijk kan ademen.
	PL	W PRZYPADKU DOSTANIA SIĘ DO DRÓG ODDECHOWYCH: wyprowadzić lub wynieść poszkodowanego na świeże powietrze i zapewnić mu warunki do swobodnego oddychania.
	PT	EM CASO DE INALAÇÃO: retirar a pessoa para uma zona ao ar livre e mantê-la numa posição que não dificulte a respiração.

▼M4

P304 + P340	Език	
	RO	ÎN CAZ DE INHALARE: transportați persoana la aer liber și mențineți-o într-o poziție confortabilă pentru respirație.
	SK	PO VDÝCHNUTÍ: Presuňte osobu na čerstvý vzduch a umožnite jej pohodlne dýchať.
	SL	PRI VDIHAVANJU: Prenesti osebo na svež zrak in jo pustiti v udobnem položaju, ki olajša dihanje.
	FI	JOS KEMIKAALIA ON HENGITETTY: Siirrä henkilö raittiiseen ilmaan ja varmista vaivaton hengitys.
	SV	VID INANDNING: Flytta personen till frisk luft och se till att andningen underlättas.

———————

▼B

P305 + P351 + P338	Език	
	BG	ПРИ КОНТАКТ С ОЧИТЕ: Промивайте внимателно с вода в продължение на няколко минути. Свалете контактните лещи, ако има такива и доколкото това е възможно. Продължавайте да промивате.
	ES	EN CASO DE CONTACTO CON LOS OJOS: Aclarar cuidadosamente con agua durante varios minutos. Quitar las lentes de contacto, si lleva y resulta fácil. Seguir aclarando.
	CS	PŘI ZASAŽENÍ OČÍ: Několik minut opatrně vyplachujte vodou. Vyjměte kontaktní čočky, jsou-li nasazeny a pokud je lze vyjmout snadno. Pokračujte ve vyplachování.
	DA	VED KONTAKT MED ØJNENE: Skyl forsigtigt med vand i flere minutter. Fjern eventuelle kontaktlinser, hvis dette kan gøres let. Fortsæt skylning.
	DE	►C3 BEI KONTAKT MIT DEN AUGEN: Einige Minuten lang behutsam mit Wasser spülen. Eventuell vorhandene Kontaktlinsen nach Möglichkeit entfernen. Weiter spülen. ◄
	ET	SILMA SATTUMISE KORRAL: loputada mitme minuti jooksul ettevaatlikult veega. Eemaldada kontaktläätsed, kui neid kasutatakse ja kui neid on kerge eemaldada. Loputada veel kord.
	EL	ΣΕ ΠΕΡΙΠΤΩΣΗ ΕΠΑΦΗΣ ΜΕ ΤΑ ΜΑΤΙΑ: Ξεπλύνετε προσεκτικά με νερό για αρκετά λεπτά. Εάν υπάρχουν φακοί επαφής, αφαιρέστε τους, εφόσον είναι εύκολο. Συνεχίστε να ξεπλένετε.
	EN	IF IN EYES: Rinse cautiously with water for several minutes. Remove contact lenses, if present and easy to do. Continue rinsing.
	FR	EN CAS DE CONTACT AVEC LES YEUX: rincer avec précaution à l'eau pendant plusieurs minutes. Enlever les lentilles de contact si la victime en porte et si elles peuvent être facilement enlevées. Continuer à rincer.

▼B

P305 + P351 + P338	Език	
	GA	I gCÁS TEAGMHÁLA LEIS NA SÚILE: Sruthlaigh go cúramach le huisce ar feadh roinnt nóiméad. Tóg amach na tadhall-lionsaí, más ann dóibh agus más furasta. Lean den sruthlú.
▼M5	HR	U SLUČAJU DODIRA S OČIMA: oprezno ispirati vodom nekoliko minuta. Ukloniti kontaktne leće ukoliko ih nosite i ako se one lako uklanjaju. Nastaviti ispiranje.
▼B	IT	IN CASO DI CONTATTO CON GLI OCCHI: sciacquare accuratamente per parecchi minuti. Togliere le eventuali lenti a contatto se è agevole farlo. Continuare a sciacquare.
	LV	SASKARĒ AR ACĪM: uzmanīgi izskalot ar ūdeni vairākas minūtes. Izņemt kontaktlēcas, ja tās ir ievietotas un ja to ir viegli izdarīt. Turpināt skalot.
	LT	PATEKUS Į AKIS: Kelias minutes atsargiai plauti vandeniu. Išimti kontaktinius lęšius, jeigu jie yra ir jeigu lengvai galima tai padaryti. Toliau plauti akis.
	HU	SZEMBE KERÜLÉS esetén: Több percig tartó óvatos öblítés vízzel. Adott esetben a kontaktlencsék eltávolítása, ha könnyen megoldható. Az öblítés folytatása.
	MT	JEKK JIDĦOL FL-GĦAJNEJN: Laħlaħ b'attenzjoni bl-ilma għal diversi minuti. Neħħi l-lentijiet tal-kuntatt, jekk ikun hemm u jkunu faċli biex tneħħihom. Kompli laħlaħ.
	NL	BIJ CONTACT MET DE OGEN: voorzichtig afspoelen met water gedurende een aantal minuten; contactlenzen verwijderen, indien mogelijk; blijven spoelen.
	PL	W PRZYPADKU DOSTANIA SIĘ DO OCZU: Ostrożnie płukać wodą przez kilka minut. Wyjąć soczewki kontaktowe, jeżeli są i można je łatwo usunąć. Nadal płukać.
	PT	SE ENTRAR EM CONTACTO COM OS OLHOS: enxaguar cuidadosamente com água durante vários minutos. Se usar lentes de contacto, retire-as, se tal lhe for possível. Continuar a enxaguar.
	RO	ÎN CAZ DE CONTACT CU OCHII: clătiți cu atenție cu apă timp de mai multe minute. Scoateți lentilele de contact, dacă este cazul și dacă acest lucru se poate face cu ușurință. Continuați să clătiți.
	SK	PO ZASIAHNUTÍ OČÍ: Niekoľko minút ich opatrne vyplachujte vodou. Ak používate kontaktné šošovky a ak je to možné, odstráňte ich. Pokračujte vo vyplachovaní.
	SL	PRI STIKU Z OČMI: previdno izpirajte z vodo nekaj minut. Odstranite kontaktne leče, če jih imate in če to lahko storite brez težav. Nadaljujte z izpiranjem.

▼B

P305 + P351 + P338	Език	
	FI	►C3 JOS KEMIKAALIA JOUTUU SILMIIN: Huuhdo huolellisesti vedellä usean minuutin ajan. Poista mahdolliset piilolinssit, jos sen voi tehdä helposti. Jatka huuhtomista. ◄
	SV	VID KONTAKT MED ÖGONEN: Skölj försiktigt med vatten i flera minuter. Ta ur eventuella kontaktlinser om det går lätt. Fortsätt att skölja.

P306 + P360	Език	
	BG	ПРИ ПОПАДАНЕ ВЪРХУ ОБЛЕКЛОТО: незабавно облейте замърсеното облекло и кожата обилно с вода, преди да свалите дрехите.
	ES	EN CASO DE CONTACTO CON LA ROPA: Aclarar inmediatamente con agua abundante las prendas y la piel contaminadas antes de quitarse la ropa.
	CS	PŘI STYKU S ODĚVEM: Kontaminovaný oděv a kůži oklamžitě omyjte velkým množstvím vody a potom oděv odložte.
	DA	VED KONTAKT MED TØJET: Skyl omgående tilsmudset tøj og hud med rigeligt vand, før tøjet fjernes.
	DE	BEI KONTAKT MIT DER KLEIDUNG: Kontaminierte Kleidung und Haut sofort mit viel Wasser abwaschen und danach Kleidung ausziehen.
	ET	RÕIVASTELE SATTUMISE KORRAL: saastunud rõivad ja nahk loputada viivitamata rohke veega ning alles seejärel rõivad eemaldada.
	EL	ΣΕ ΠΕΡΙΠΤΩΣΗ ΕΠΑΦΗΣ ΜΕ ΤΑ ΡΟΥΧΑ: Ξεπλύντε αμέσως τα μολυσμένα ρούχα και την επιδερμίδα με άφθονο νερό πριν αφαιρέσετε τα ρούχα.
	EN	IF ON CLOTHING: rinse immediately contaminated clothing and skin with plenty of water before removing clothes.
	FR	EN CAS DE CONTACT AVEC LES VÊTEMENTS: rincer immédiatement et abondamment avec de l'eau les vêtements contaminés et la peau avant de les enlever.
	GA	I gCÁS TEAGMHÁLA LE hÉADAÍ: sruthlaítear éadaí éillithe agus an craiceann láithreach le neart uisce sula ndéantar na héadaí a bhaint den duine.
▼M5	HR	U SLUČAJU DODIRA S ODJEĆOM: odmah isprati zagađenu odjeću i kožu velikom količinom vode prije uklanjanja odjeće.
▼B	IT	IN CASO DI CONTATTO CON GLI INDUMENTI: sciacquare immediatamente e abbondantemente gli indumenti contaminati e la pelle prima di togliersi gli indumenti.

▼B

P306 + P360	Език	
	LV	SASKARĒ AR APĢĒRBU: nekavējoties izskalot piesārņoto apģērbu un ādu ar lielu daudzumu ūdeni, pirms apģērba novilkšanas.
	LT	PATEKUS ANT DRABUŽIŲ: Prieš nuvelkant užterštus drabužius, nedelsiant juos ir odą nuplauti dideliu kiekiu vandens.
	HU	HA RUHÁRA KERÜL: A ruhák levetése előtt a szennyezett ruházatot és a bőrt bő vízzel azonnal le kell öblíteni.
	MT	JEKK FUQ L-ILBIES: laħlaħ mall-ewwel l-ilbies ikkontaminat u l-ġilda b'ħafna ilma qabel ma tneħħi l-ilbies.
	NL	NA MORSEN OP KLEDING: verontreinigde kleding en huid onmiddellijk met veel water afspoelen en pas daarna kleding uittrekken.
	PL	W PRZYPADKU KONTAKTU Z ODZIEŻĄ: natychmiast spłukać zanieczyszczoną odzież i skórę dużą ilością wody przed zdjęciem odzieży.
	PT	SE ENTRAR EM CONTACTO COM A ROUPA: enxaguar imediatamente com muita água a roupa e a pele contaminadas antes de se despir.
	RO	ÎN CAZ DE CONTACT CU ÎMBRĂCĂMINTEA: clătiți imediat îmbrăcămintea contaminată și pielea cu multă apă, înainte de scoaterea îmbrăcămintei.
	SK	PRI KONTAKTE S ODEVOM: kontaminovaný odev a pokožku opláchnite veľkým množstvom vody a potom odev odstráňte.
	SL	PRI STIKU Z OBLAČILI: takoj izprati kontaminirana oblačila in kožo z veliko vode pred odstranitvijo oblačil.
	FI	JOS KEMIKAALIA JOUTUU VAATTEISIIN: Huuhdo saastunut vaatetus ja iho välittömästi runsaalla vedellä ennen vaatetuksen riisumista.
	SV	VID KONTAKT MED KLÄDERNA: Skölj omedelbart nedstänkta kläder och hud med mycket vatten innan du tar av dig kläderna.

▼M4

P308 + P311	Език	
	BG	ПРИ явна или предполагаема експозиция: обадете се в ЦЕНТЪР ПО ТОКСИКОЛОГИЯ/на лекар/…
	ES	EN CASO DE exposición manifiesta o presunta: Llamar a un CENTRO DE TOXICOLOGÍA/médico/…
	CS	PŘI expozici nebo podezření na ni: Volejte TOXIKOLOGICKÉ INFORMAČNÍ STŘEDISKO/lékaře/….
	DA	VED eksponering eller mistanke om eksponering: Ring til en GIFTINFORMATION/læge/…
	DE	BEI Exposition oder falls betroffen: GIFTINFORMATIONSZENTRUM/Arzt/…/anrufen.

▼M4

P308 + P311	Език	
	ET	Kokkupuute korral: võtta ühendust MÜRGISTUSTEABEKESKUSE/arstiga…
	EL	ΣΕ ΠΕΡΙΠΤΩΣΗ έκθεσης ή πιθανής έκθεσης: Καλέστε το ΚΕΝΤΡΟ ΔΗΛΗΤΗΡΙΑΣΕΩΝ/ γιατρό/…
	EN	IF exposed or concerned: Call a POISON CENTER/doctor/…
	FR	EN CAS d'exposition prouvée ou suspectée: Appeler un CENTRE ANTIPOISON/un médecin/…
	GA	I gCÁS nochta nó má mheastar a bheith nochtaithe: Cuir glao ar IONAD NIMHE/ar dhoctúir/…
▼M8	HR	U SLUČAJU izloženosti ili sumnje na izloženost: nazvati CENTAR ZA KONTROLU OTROVANJA/liječnika/…
▼M4	IT	In caso di esposizione o di possibile esposizione: contattare un CENTRO ANTIVELENI/ un medico/…
	LV	JA saskaras vai saistīts ar: sazinieties ar SAINDĒŠANĀS INFORMĀCIJAS CENTRU/ ārstu/…
	LT	Esant poveikiui arba jeigu numanomas poveikis: skambinti į APSINUODIJIMŲ KONTROLĖS IR INFORMACIJOS BIURĄ/ kreiptis į gydytoją/…
	HU	Expozíció vagy annak gyanúja esetén: Forduljon TOXIKOLÓGIAI KÖZPONTHOZ/ orvoshoz/….
	MT	JEKK espost jew konċernat: Sejjaħ ĊENTRU TAL-AVVELENAMENT /tabib/…
	NL	NA (mogelijke) blootstelling: Een ANTIGIFCENTRUM/arts/… raadplegen.
	PL	W przypadku narażenia lub styczności: Skontaktować się z OŚRODKIEM ZATRUĆ/ lekarzem/…
	PT	EM CASO DE exposição ou suspeita de exposição: contacte um CENTRO DE INFORMAÇÃO ANTIVENENOS/médico/…
	RO	ÎN CAZ de expunere sau de posibilă expunere: sunați la un CENTRU DE INFORMARE TOXICOLOGICĂ/ un medic/…
	SK	PO expozícii alebo podozrení z nej: Volajte TOXIKOLOGICKÉ INFORMAČNÉ CENTRUM/ lekára/…
	SL	Pri izpostavljenosti ali sumu izpostavljenosti: Pokličite CENTER ZA ZASTRUPITVE/ zdravnika/…
	FI	Altistumisen tapahduttua tai jos epäillään altistumista: Ota yhteys MYRKYTYSTIETOKESKUKSEEN/lääkäriin/…
	SV	Vid exponering eller misstanke om exponering: Kontakta GIFTINFORMATIONSCENTRALEN/läkare/…

▼B

P308 + P313	Език	
	BG	ПРИ явна или предполагаема експозиция: Потърсете медицински съвет/помощ.
	ES	EN CASO DE exposición manifiesta o presunta: Consultar a un médico.
	CS	PŘI expozici nebo podezření na ni: Vyhledejte lékařskou pomoc/ošetření.
	DA	VED eksponering eller mistanke om eksponering: Søg lægehjælp.
	DE	BEI Exposition oder falls betroffen: Ärztlichen Rat einholen/ärztliche Hilfe hinzuziehen.
	ET	Kokkupuute või kokkupuutekahtluse korral: pöörduda arsti poole.
	EL	ΣΕ ΠΕΡΙΠΤΩΣΗ έκθεσης ή πιθανότητας έκθεσης: Συμβουλευθείτε/Επισκεφθείτε γιατρό.
	EN	IF exposed or concerned: Get medical advice/ attention.
	FR	EN CAS d'exposition prouvée ou suspectée: consulter un médecin.
	GA	I gCÀS nochta nó má mheastar a bheith nochtaithe: Faigh comhairle/cúram liachta.
▼M5	HR	U SLUČAJU izloženosti ili sumnje na izloženost: zatražiti savjet/pomoć liječnika.
▼B	IT	IN CASO di esposizione o di possibile esposizione, consultare un medico.
	LV	Ja nokļūst saskarē vai saistīts ar to: lūdziet mediķu palīdzību.
	LT	Esant sąlyčiui arba jeigu numanomas sąlytis: kreiptis į gydytoją.
	HU	Expozíció vagy annak gyanúja esetén: orvosi ellátást kell kérni.
	MT	Jekk espost jew konċernat: Ikkonsulta tabib.
	NL	NA (mogelijke) blootstelling: een arts raadplegen.
	PL	W przypadku narażenia lub styczności: Zasięgnąć porady/zgłosić się pod opiekę lekarza.
	PT	EM CASO DE exposição ou suspeita de exposição: consulte um médico.
	RO	ÎN CAZ DE expunere sau de posibilă expunere: consultați medicul.
	SK	Po expozícii alebo podozrení z nej: Vyhľadajte lekársku pomoc/starostlivosť.
	SL	PRI izpostavljenosti ali sumu izpostavljenosti: poiščite zdravniško pomoč/oskrbo.
	FI	Altistumisen tapahduttua tai jos epäillään altistumista: Hakeudu lääkäriin.
	SV	Vid exponering eller misstanke om exponering Sök läkarhjälp.

▼M4

_____

▼B

P332 + P313	Език	
	BG	При поява на кожно дразнене: Потърсете медицински съвет/помощ.
	ES	En caso de irritación cutánea: Consultar a un médico.
	CS	Při podráždění kůže: Vyhledejte lékařskou pomoc/ošetření.
	DA	Ved hudirritation: Søg lægehjælp.
	DE	Bei Hautreizung: Ärztlichen Rat einholen/ärztliche Hilfe hinzuziehen.
	ET	Nahaärrituse korral: pöörduda arsti poole.
	EL	Εάν παρατηρηθεί ερεθισμός του δέρματος: Συμβουλευθείτε/Επισκεφθείτε γιατρό.
	EN	If skin irritation occurs: Get medical advice/attention.
	FR	En cas d'irritation cutanée: consulter un médecin.
	GA	I gcás greannú craicinn: Faigh comhairle/cúram liachta.
▼M5	HR	U slučaju nadražaja kože: zatražiti savjet/pomoć liječnika.
▼B	IT	In caso di irritazione della pelle: consultare un medico.
	LV	Ja rodas ādas iekaisums: lūdziet mediķu palīdzību.
	LT	Jeigu sudirginama oda: kreiptis į gydytoją.
	HU	Bőrirritáció esetén: orvosi ellátást kell kérni.
	MT	Jekk ikun hemm irritazzjoni tal-ġilda: Ikkonsulta tabib.
	NL	Bij huidirritatie: een arts raadplegen.
	PL	W przypadku wystąpienia podrażnienia skóry: Zasięgnąć porady/zgłosić się pod opiekę lekarza.
	PT	Em caso de irritação cutânea: consulte um médico.
	RO	În caz de iritare a pielii: consultați medicul.
	SK	Ak sa objaví podráždenie pokožky, vyhľadajte lekársku pomoc/starostlivosť.
	SL	Če nastopi draženje kože: poiščite zdravniško pomoč/oskrbo.
	FI	Jos ilmenee ihoärsytystä: Hakeudu lääkäriin.
	SV	Vid hudirritation: Sök läkarhjälp.

▼B

P333 + P313	Език	
	BG	При поява на кожно дразнене или обрив на кожата: Потърсете медицински съвет/помощ.
	ES	En caso de irritación o erupción cutánea: Consultar a un médico.
	CS	Při podráždění kůže nebo vyrážce: Vyhledejte lékařskou pomoc/ošetření.
	DA	Ved hudirritation eller udslet: Søg lægehjælp.
	DE	Bei Hautreizung oder -ausschlag: Ärztlichen Rat einholen/ärztliche Hilfe hinzuziehen.
	ET	Nahaärrituse või _obe korral: pöörduda arsti poole.
	EL	Εάν παρατηρηθεί ερεθισμός του δέρματος ή εμφανιστεί εξάνθημα: Συμβουλευθείτε/ Επισκεφθείτε γιατρό.
	EN	If skin irritation or rash occurs: Get medical advice/attention.
	FR	En cas d'irritation ou d'éruption cutanée: consulter un médecin.
	GA	Má tharlaíonn greannú nó gríos craicinn: Faigh comhairle/cúram liachta.
▼M5	HR	U slučaju nadražaja ili osipa na koži: zatražiti savjet/pomoć liječnika.
▼B	IT	In caso di irritazione o eruzione della pelle: consultare un medico.
	LV	Ja rodas ādas iekaisums vai izsitumi: lūdziet mediķu palīdzību.
	LT	Jeigu sudirginama oda arba ją išberia: kreiptis į gydytoją.
	HU	Bőrirritáció vagy kiütések megjelenése esetén: orvosi ellátást kell kérni.
	MT	Jekk ikun hemm irritazzjoni jew raxx tal-ġilda: Ikkonsulta tabib.
	NL	Bij huidirritatie of uitslag: een arts raadplegen.
	PL	W przypadku wystąpienia podrażnienia skóry lub wysypki: Zasięgnąć porady/zgłosić się pod opiekę lekarza.
	PT	Em caso de irritação ou erupção cutânea: consulte um médico.
	RO	În caz de iritare a pielii sau de erupție cutanată: consultați medicul.
	SK	Ak sa prejaví podráždenie pokožky alebo sa vytvoria vyrážky: vyhľadajte lekársku pomoc/ starostlivosť.
	SL	Če nastopi draženje kože ali se pojavi izpuščaj: poiščite zdravniško pomoč/oskrbo.
	FI	Jos ilmenee ihoärsytystä tai ihottumaa: Hakeudu lääkäriin.
	SV	Vid hudirritation eller utslag: Sök läkarhjälp.

▼B

P335 + P334	Език	
	BG	Отстранете посипаните частици от кожата. Потопете в хладка вода/сложете мокри компреси.
	ES	Sacudir las partículas que se hayan depositado en la piel. Sumergir en agua fresca/aplicar compresas húmedas.
	CS	Volné částice odstraňte z kůže. Ponořte do studené vody/zabalte do vlhkého obvazu.
	DA	Børst løse partikler bort fra huden. Skyl under koldt vand/anvend våde omslag.
	DE	Lose Partikel von der Haut abbürsten. In kaltes Wasser tauchen/ nassen Verband anlegen.
	ET	Pühkida lahtised osakesed nahalt maha. Hoida jahedas vees / panna peale niiske kompress.
	EL	Αφαιρέστε προσεκτικά τα σωματίδια που έχουν μείνει στο δέρμα. Πλύντε με άφθονο δροσερό νερό/τυλίξτε με βρεγμένους επιδέσμους.
	EN	Brush off loose particles from skin. Immerse in cool water/wrap in wet bandages.
	FR	Enlever avec précaution les particules déposées sur la peau. Rincer à l'eau fraîche/poser une compresse humide.
	GA	Scuab cáithníní scaoilte den chraiceann. Tum in uisce fionnuar/cuir bréid fliuch air.
▼M5	HR	Izmesti zaostale čestice s kože. Uroniti u hladnu vodu/omotati vlažnim zavojem.
▼B	IT	Rimuovere le particelle depositate sulla pelle. Immergere in acqua fredda/avvolgere con un bendaggio umido.
	LV	Noberziet brīvās daļiņas no ādas. Iegremdējiet vēsā ūdenī/ietiniet mitros apsējos.
	LT	Neprilipusias daleles nuvalyti nuo odos. Įmerkti į vėsų vandenį/apvynioti šlapiais tvarsčiais.
	HU	A bőrre tapadó szemcséket óvatosan le kell kefélni. Hideg vízzel/nedves kötéssel kell hűteni.
	MT	Farfar il-frak mhux imwaħħal minn mal-ġilda. Daħħal fl-ilma frisk/kebbeb f'faxex imxarrbin.
	NL	Losse deeltjes van de huid afvegen. In koud water onderdompelen/nat verband aanbrengen.
	PL	Nie związaną pozostałość strzepnąć ze skóry. Zanurzyć w zimnej wodzie/owinąć mokrym bandażem.
	PT	Sacudir da pele as partículas soltas. Mergulhar em água fria/aplicar compressas húmidas.
	RO	Îndepărtați particulele depuse pe piele. Introduceți în apă rece/acoperiți cu o compresă umedă.
	SK	Z pokožky oprášte sypké čiastočky. Ponorte do studenej vody/obviažte mokrými obväzmi.
	SL	S krtačo odstraniti razsute delce s kože. Potopiti v hladno vodo/zaviti v mokre povoje.
	FI	Poista irtohiukkaset iholta. Upota kylmään veteen/kääri märkiin siteisiin.
	SV	Borsta bort lösa partiklar från huden. Skölj under kallt vatten/använd våta omslag.

▼B

P337 + P313	Език	
	BG	При продължително дразнене на очите: Потърсете медицински съвет/помощ.
	ES	Si persiste la irritación ocular: Consultar a un médico.
	CS	Přetrvává-li podráždění očí: Vyhledejte lékařskou pomoc/ošetření.
	DA	Ved vedvarende øjenirritation: Søg lægehjælp.
	DE	Bei anhaltender Augenreizung: Ärztlichen Rat einholen/ärztliche Hilfe hinzuziehen.
	ET	Kui silmade ärritus ei möödu: pöörduda arsti poole.
	EL	Εάν δεν υποχωρεί ο οφθαλμικός ερεθισμός: Συμβουλευθείτε/Επισκεφθείτε γιατρό.
	EN	If eye irritation persists: Get medical advice/ attention.
	FR	Si l'irritation oculaire persiste: consulter un médecin.
	GA	Má mhaireann an greannú súile: Faigh comhairle/cúram liachta.
▼M5	HR	Ako nadražaj oka ne prestaje: zatražiti savjet/ pomoć liječnika.
▼B	IT	Se l'irritazione degli occhi persiste, consultare un medico.
	LV	Ja acu iekaisums nepāriet: lūdziet mediķu palīdzību.
	LT	Jei akių dirginimas nepraeina: kreiptis į gydytoją.
	HU	Ha a szemirritáció nem múlik el: orvosi ellátást kell kérni.
	MT	Jekk l-irritazzjoni ta' l-għajnejn tippersisti: Ikkonsulta tabib.
	NL	Bij aanhoudende oogirritatie: een arts raadplegen.
	PL	W przypadku utrzymywania się działania drażniącego na oczy: Zasięgnąć porady/zgłosić się pod opiekę lekarza.
	PT	Caso a irritação ocular persista: consulte um médico.
	RO	Dacă iritarea ochilor persistă: consultați medicul.
	SK	Ak podráždenie očí pretrváva: vyhľadajte lekársku pomoc/starostlivosť.
	SL	Če draženje oči ne preneha: poiščite zdravniško pomoč/oskrbo.
	FI	Jos silmä-ärsytys jatkuu: Hakeudu lääkäriin.
	SV	Vid bestående ögonirritation: Sök läkarhjälp.

▼M4

P342 + P311	Език	
	BG	При симптоми на затруднено дишане: обадете се в ЦЕНТЪР ПО ТОКСИКОЛОГИЯ/на лекар/…
	ES	En caso de síntomas respiratorios: Llamar a un CENTRO DE TOXICOLOGÍA/médico/…
	CS	Při dýchacích potížích: Volejte TOXIKOLOGICKÉ INFORMAČNÍ STŘEDISKO/lékaře/…
	DA	Ved luftvejssymptomer: Ring til en GIFTINFORMATION/læge/…
	DE	Bei Symptomen der Atemwege: GIFTINFORMATIONSZENTRUM/Arzt/…/anrufen.
	ET	Hingamisteede probleemide ilmnemise korral: võtta ühendust MÜRGISTUSTEABEKESKUSE/arstiga…
	EL	Εάν παρουσιάζονται αναπνευστικά συμπτώματα: Καλέστε το ΚΕΝΤΡΟ ΔΗΛΗΤΗΡΙΑΣΕΩΝ/γιατρό/…
	EN	If experiencing respiratory symptoms: Call a POISON CENTER/doctor/…
	FR	En cas de symptômes respiratoires: Appeler un CENTRE ANTIPOISON/un médecin/…
	GA	I gCÁS siomtóm riospráide: Cuir glao ar IONAD NIMHE/ar dhoctúir/…
▼M8	HR	Pri otežanom disanju: nazvati CENTAR ZA KONTROLU OTROVANJA/liječnika/…
▼M4	IT	In caso di sintomi respiratori: contattare un CENTRO ANTIVELENI/un medico/…
	LV	Ja rodas elpas trūkuma simptomi: sazinieties ar SAINDĒŠANĀS INFORMĀCIJAS CENTRU/ārstu/…
	LT	Jeigu pasireiškia respiraciniai simptomai: skambinti į APSINUODIJIMŲ KONTROLĖS IR INFORMACIJOS BIURĄ/kreiptis į gydytoją/…
	HU	Légzési problémák esetén: Forduljon TOXIKOLÓGIAI KÖZPONTHOZ/orvoshoz/….
	MT	Jekk ikollok sintomi respiratorji: Sejjaħ ĊENTRU TAL-AVVELENAMENT /tabib/…
	NL	Bij ademhalingssymptomen: Een ANTIGIFCENTRUM/arts/… raadplegen.
	PL	W przypadku wystąpienia objawów ze strony układu oddechowego: Skontaktować się z OŚRODKIEM ZATRUĆ/lekarzem/…
	PT	Em caso de sintomas respiratórios: contacte um CENTRO DE INFORMAÇÃO ANTIVENENOS/médico/…
	RO	În caz de simptome respiratorii: sunați la un CENTRU DE INFORMARE TOXICOLOGICĂ/un medic/…
	SK	Pri sťaženom dýchaní: Volajte TOXIKOLOGICKÉ INFORMAČNÉ CENTRUM/lekára/…
	SL	Pri respiratornih simptomih: Pokličite CENTER ZA ZASTRUPITVE/zdravnika/…
	FI	Jos ilmenee hengitysoireita: Ota yhteys MYRKYTYSTIETOKESKUKSEEN/lääkäriin/…
	SV	Vid besvär i luftvägarna: Kontakta GIFTINFORMATIONSCENTRALEN/läkare/…

▼M4

P361 + P364	Език	
	BG	Незабавно свалете цялото замърсено облекло и го изперете преди повторна употреба.
	ES	Quitar inmediatamente todas las prendas contaminadas y lavarlas antes de volver a usarlas.
	CS	Veškeré kontaminované části oděvu okamžitě svlékněte a před opětovným použitím vyperte.
	DA	Alt tilsmudset tøj tages straks af og vaskes inden genanvendelse.
	DE	Alle kontaminierten Kleidungsstücke sofort ausziehen und vor erneutem Tragen waschen.
	ET	Võtta viivitamata seljast kõik saastunud rõivad ja pesta enne korduskasutust.
	EL	Βγάλτε αμέσως όλα τα μολυσμένα ρούχα και πλύντε τα πριν τα ξαναχρησιμοποιήσετε.
	EN	Take off immediately all contaminated clothing and wash it before reuse.
	FR	Enlever immédiatement tous les vêtements contaminés et les laver avant réutilisation.
	GA	Bain díot láithreach na héadaí éillithe go léir agus nigh iad roimh iad a athúsáid.
▼M8	HR	Odmah skinuti svu zagađenu odjeću i oprati je prije ponovne uporabe.
▼M4	IT	Togliere immediatamente tutti gli indumenti contaminati e lavarli prima di indossarli nuovamente.
	LV	Nekavējoties novilkt visu piesārņoto apģērbu un pirms atkārtotas lietošanas izmazgāt.
	LT	Nedelsiant nusivilkti visus užterštus drabužius ir išskalbti prieš vėl apsivelkant.
	HU	Az összes szennyezett ruhadarabot azonnal le kell vetni és újbóli használat előtt ki kell mosni.
	MT	Neħħi minnufih il-ħwejjeġ kontaminati kollha u aħsilhom qabel terġa' tilbishom.
	NL	Verontreinigde kleding onmiddellijk uittrekken en wassen alvorens deze opnieuw te gebruiken.
	PL	Natychmiast zdjąć całą zanieczyszczoną odzież i wyprać przed ponownym użyciem.
	PT	Retirar imediatamente a roupa contaminada e lavá-la antes de a voltar a usar.
	RO	Scoateți imediat toată îmbrăcămintea contaminată și spalați-o înainte de reutilizare.
	SK	Všetky kontaminované časti odevu okamžite vyzlečte a pred ďalším použitím vyperte.
	SL	Takoj sleči vsa kontaminirana oblačila in jih oprati pred ponovno uporabo.
	FI	Riisu saastunut vaatetus välittömästi ja pese ennen uudelleenkäyttöä.
	SV	Ta omedelbart av alla nedstänkta kläder och tvätta dem innan de används igen.

▼M4

P362 + P364	Език	
	BG	Свалете замърсеното облекло и го изперете преди повторна употреба.
	ES	Quitar las prendas contaminadas y lavarlas antes de volver a usarlas.
	CS	Kontaminovaný oděv svlékněte a před opětovným použitím vyperte.
	DA	Alt tilsmudset tøj tages af og vaskes inden genanvendelse.
	DE	Kontaminierte Kleidung ausziehen und vor erneutem Tragen waschen.
	ET	Võtta seljast saastunud rõivad ja pesta enne korduskasutust.
	EL	Βγάλτε τα μολυσμένα ρούχα και πλύντε τα πριν τα ξαναχρησιμοποιήσετε.
	EN	Take off contaminated clothing and wash it before reuse.
	FR	Enlever les vêtements contaminés et les laver avant réutilisation.
	GA	Bain díot aon éadaí éillithe agus nigh iad roimh iad a athúsáid.
▼M8	HR	Skinuti zagađenu odjeću i oprati je prije ponovne uporabe.
▼M4	IT	Togliere tutti gli indumenti contaminati e lavarli prima di indossarli nuovamente.
	LV	Novilkt piesārņoto apģērbu un pirms atkārtotas lietošanas izmazgāt.
	LT	Nusivilkti užterštus drabužius ir išskalbti prieš vėl apsivelkant.
	HU	A szennyezett ruhadarabot le kell vetni és újbóli használat előtt ki kell mosni.
	MT	Neħħi l-ħwejjeġ kontaminati kollha u aħsilhom qabel terġa' tilbishom.
	NL	Verontreinigde kleding uittrekken en wassen alvorens deze opnieuw te gebruiken.
	PL	Zanieczyszczoną odzież zdjąć i wyprać przed ponownym użyciem.
	PT	Retirar a roupa contaminada e lavá-la antes de a voltar a usar.
	RO	Scoateți îmbrăcămintea contaminată și spalați-o înainte de reutilizare.
	SK	Kontaminovaný odev vyzlečte a pred ďalším použitím vyperte.
	SL	Sleči kontaminirana oblačila in jih oprati pred ponovno uporabo.
	FI	Riisu saastunut vaatetus ja pese ennen uudelleenkäyttöä.
	SV	Ta av nedstänkta kläder och tvätta dem innan de används igen.

▼B

P370 + P376	Език	
	BG	При пожар: Спрете теча, ако е безопасно.
	ES	En caso de incendio: Detener la fuga, si no hay peligro en hacerlo.
	CS	V případě požáru: Zastavte únik, můžete-li tak učinit bez rizika.
	DA	Ved brand: Stands lækagen, hvis dette er sikkert.
	DE	Bei Brand: Undichtigkeit beseitigen, wenn gefahrlos möglich.
	ET	Tulekahju korral: leke peatada, kui seda on võimalik teha ohutult.
	EL	Σε περίπτωση πυρκαγιάς: Σταματήστε τη διαρροή, εφόσον δεν υπάρχει κίνδυνος.
	EN	In case of fire: Stop leak if safe to do so.
	FR	En cas d'incendie: obturer la fuite si cela peut se faire sans danger.
	GA	I gcás dóiteáin: Cuir stop leis an sceitheadh má tá sé sábháilte é sin a dhéanamh.
▼M5	HR	U slučaju požara: ako je sigurno, zaustaviti istjecanje.
▼B	IT	In caso di incendio: bloccare la perdita se non c'è pericolo.
	LV	Ugunsgrēka gadījumā: apturiet noplūdi, ja to darīt ir droši.
	LT	Gaisro atveju: sustabdyti nuotėkį, jeigu galima saugiai tai padaryti.
	HU	Tűz esetén: Meg kell szüntetni a szivárgást, ha ez biztonságosan megtehető.
	MT	F'każ ta' nar: Waqqaf it-tnixxija sakemm ma jkunx ta' periklu.
	NL	In geval van brand: het lek dichten als dat veilig gedaan kan worden.
	PL	W przypadku pożaru: Jeżeli jest to bezpieczne zahamować wyciek.
	PT	Em caso de incêndio: deter a fuga se tal puder ser feito em segurança.
	RO	În caz de incendiu: opriți scurgerea, dacă acest lucru se poate face în siguranță.
	SK	V prípade požiaru: ak je to bezpečné, zastavte únik.
	SL	Ob požaru: zaustaviti puščanje, če je varno.
	FI	Tulipalon sattuessa: Sulje vuoto, jos sen voi tehdä turvallisesti.
	SV	Vid brand: Stoppa läckan om det kan göras på ett säkert sätt.

▼M4

P370 + P378	Език	
	BG	При пожар: използвайте…, за да загасите.
	ES	En caso de incendio: Utilizar… para la extinción.
	CS	V případě požáru: K uhašení použijte…
	DA	Ved brand: Anvend… til brandslukning.
	DE	Bei Brand: … zum Löschen verwenden.
	ET	Tulekahju korral: kasutada kustutamiseks…
	EL	Σε περίπτωση πυρκαγιάς: Χρησιμοποιήστε… για να κατασβήσετε.
	EN	In case of fire: Use… to extinguish.
	FR	En cas d'incendie: Utiliser… pour l'extinction.
	GA	I gcás dóiteáin: Úsáid … le haghaidh múchta.
▼M8	HR	U slučaju požara: za gašenje rabiti …
▼M4	IT	In caso d'incendio: utilizzare…per estinguere.
	LV	Ugunsgrēka gadījumā: dzēšanai izmantojiet …
	LT	Gaisro atveju: gesinimui naudoti …
	HU	Tűz esetén: oltásra …használandó.
	MT	F'każ ta' nar: Uża… biex titfi.
	NL	In geval van brand: blussen met …
	PL	W przypadku pożaru: Użyć… do gaszenia.
	PT	Em caso de incêndio: para extinguir utilizar….
	RO	În caz de incendiu: a se utiliza… pentru a stinge.
	SK	V prípade požiaru: Na hasenie použite…
	SL	Ob požaru: Za gašenje se uporabi …
	FI	Tulipalon sattuessa: Käytä palon sammuttamiseen…
	SV	Vid brand: Släck med…

▼B

P370 + P380	Език	
	BG	При пожар: Евакуирайте зоната.
	ES	En caso de incendio: Evacuar la zona.
	CS	V případě požáru: Vykliďte prostor.
	DA	Ved brand: Evakuer området.
	DE	Bei Brand: Umgebung räumen.
	ET	Tulekahju korral: ala evakueerida.
	EL	Σε περίπτωση πυρκαγιάς: Εκκενώστε την περιοχή.
	EN	In case of fire: Evacuate area.
	FR	En cas d'incendie: évacuer la zone.
	GA	I gcás dóiteáin: Aslonnaigh gach duine as an limistéar.
▼M5		
	HR	U slučaju požara: evakuirati područje.
▼B		
	IT	Evacuare la zona in caso di incendio.
	LV	Ugunsgrēka gadījumā: evakuēt zonu.
	LT	Gaisro atveju: evakuoti zoną.
	HU	Tűz esetén: Ki kell üríteni a területet.
	MT	F'każ ta' nar: Evakwa ż-żona.
	NL	In geval van brand: evacueren.
	PL	W przypadku pożaru: Ewakuować teren.
	PT	Em caso de incêndio: evacuar a zona.
	RO	În caz de incendiu: evacuați zona.
	SK	V prípade požiaru: priestory evakuujte.
	SL	Ob požaru: izprazniti območje.
	FI	Tulipalon sattuessa: Evakuoi alue.
	SV	Vid brand: Utrym området.

P370 + P380 + P375	Език	
	BG	При пожар: Евакуирайте зоната. Гасете пожара от разстояние поради опасност от експлозия.
	ES	En caso de incendio: Evacuar la zona. Luchar contra el incendio a distancia, dado el riesgo de explosión.
	CS	V případě požáru: Vykliďte prostor. Kvůli nebezpečí výbuchu haste z dostatečné vzdálenosti.
	DA	Ved brand: Evakuer området. Bekæmp branden på afstand på grund af eksplosionsfare.
	DE	Bei Brand: Umgebung räumen. Wegen Explosionsgefahr Brand aus der Entfernung bekämpfen.
	ET	Tulekahju korral: ala evakueerida. Plahvatusohu tõttu teha kustutustöid eemalt.

▼B

P370 + P380 + P375	Език	
	EL	Σε περίπτωση πυρκαγιάς: Εκκενώστε την περιοχή. Προσπαθήστε να σβήσετε την πυρκαγιά από απόσταση, επειδή υπάρχει κίνδυνος έκρηξης.
	EN	In case of fire: Evacuate area. Fight fire remotely due to the risk of explosion.
	FR	En cas d'incendie: évacuer la zone. Combattre l'incendie à distance à cause du risque d'explosion.
	GA	I gcás dóiteáin: Aslonnaigh gach duine as an limistéar. Téigh i gcianghleic leis an dóiteán mar gheall ar an mbaol pléasctha.
▼M5	HR	U slučaju požara: evakuirati područje. Gasiti s veće udaljenosti zbog opasnosti od eksplozije.
▼B	IT	In caso di incendio: evacuare la zona. Rischio di esplosione. Utilizzare i mezzi estinguenti a grande distanza.
	LV	Ugunsgrēka gadījumā: evakuēt zonu. Dzēst uguni no attāluma eksplozijas riska dēļ.
	LT	Gaisro atveju: evakuoti zoną. Gaisrą gesinti iš toli dėl sprogimo pavojaus.
	HU	Tűz esetén: Ki kell üríteni a területet. A tűz oltását robbanásveszély miatt távolból kell végezni.
	MT	F'każ ta' nar: Evakwa ż-żona. Itfi n-nar mill-bogħod minħabba r-riskju ta' splużjoni.
	NL	In geval van brand: evacueren. Op afstand blussen omwille van ontploffingsgevaar.
	PL	W przypadku pożaru: Ewakuować teren. Z powodu ryzyka wybuchu gasić pożar z odległości.
	PT	Em caso de incêndio: evacuar a zona. Combater o incêndio à distância, devido ao risco de explosão.
	RO	În caz de incendiu: evacuați zona. Stingeți incendiul de la distanță din cauza pericolului de explozie.
	SK	V prípade požiaru: priestory evakuujte. Z dôvodu nebezpečenstva výbuchu požiar haste z diaľky.
	SL	Ob požaru: izprazniti območje. Gasiti z večje razdalje zaradi nevarnosti eksplozije.
	FI	Tulipalon sattuessa: Evakuoi alue. Sammuta palo etäältä räjähdysvaaran takia.
	SV	Vid brand: Utrym området. Bekämpa branden på avstånd på grund av explosionsrisken.

▼B

P371 + P380 + P375	Език	
	BG	При голям пожар и значителни количества: Евакуирайте зоната. Гасете пожара от разстояние поради опасност от експлозия.
	ES	En caso de incendio importante y en grandes cantidades: Evacuar la zona. Luchar contra el incendio a distancia, dado el riesgo de explosión.
	CS	V případě velkého požáru a velkého množství: Vykliďte prostor. Kvůli nebezpečí výbuchu haste z dostatečné vzdálenosti.
	DA	Ved større brand og store mængder: Evakuer området. Bekæmp branden på afstand på grund af eksplosionsfare.
	DE	Bei Großbrand und großen Mengen: Umgebung räumen. Wegen Explosionsgefahr Brand aus der Entfernung bekämpfen.
	ET	Suure tulekahju korral ning kui on tegemist suurte kogustega: ala evakueerida. Plahvatusohu tõttu teha kustutustöid eemalt.
	EL	Σε περίπτωση σοβαρής πυρκαγιάς και εάν πρόκειται για μεγάλες ποσότητες: Εκκενώστε την περιοχή. Προσπαθήστε να σβήσετε την πυρκαγιά από απόσταση, επειδή υπάρχει κίνδυνος έκρηξης.
	EN	In case of major fire and large quantities: Evacuate area. Fight fire remotely due to the risk of explosion.
	FR	En cas d'incendie important et s'il s'agit de grandes quantités: évacuer la zone. Combattre l'incendie à distance à cause du risque d'explosion.
	GA	I gcás mórdhóiteáin agus mórchainníochtaí: Aslonnaigh gach duine as an limistéar. Téigh i gcianghleic leis an dóiteán mar gheall ar an mbaol pléasctha.
▼M5	HR	U slučaju velikog požara i velikih količina: evakuirati područje. Gasiti s veće udaljenosti zbog opasnosti od eksplozije.
▼B	IT	In caso di incendio grave e di grandi quantità: evacuare la zona. Rischio di esplosione. Utilizzare i mezzi estinguenti a grande distanza.
	LV	Ugunsgrēka vai liela apjoma gadījumā: evakuēt zonu. Dzēst uguni no attāluma eksplozijas riska dēļ.
	LT	Didelio gaisro ir didelių kiekių atveju: evakuoti zoną. Gaisrą gesinti iš toli dėl sprogimo pavojaus.
	HU	Nagyobb tűz és nagy mennyiség esetén: Ki kell üríteni a területet. A tűz oltását robbanásveszély miatt távolból kell végezni.
	MT	F'każ ta' nar kbir u kwantitajiet kbar: Evakwa ż-żona. Itfi n-nar mill-bogħod minħabba r-riskju ta' splużjoni.

▼B

P371 + P380 + P375	Език	
	NL	In geval van grote brand en grote hoeveelheden: evacueren. Op afstand blussen omwille van ontploffingsgevaar.
	PL	W przypadku poważnego pożaru i dużych ilości: Ewakuować teren. Z powodu ryzyka wybuchu gasić pożar z odległości.
	PT	Em caso de incêndio importante e de grandes quantidades: evacuar a zona. Combater o incêndio à distância, devido ao risco de explosão.
	RO	În caz de incendiu de proporții și de cantități mari de produs: evacuați zona. Stingeți incendiul de la distanță din cauza pericolului de explozie.
	SK	V prípade veľkého požiaru a značného množstva: priestory evakuujte. Z dôvodu nebezpečenstva výbuchu požiar haste z diaľky.
	SL	Ob velikem požaru in velikih količinah: izprazniti območje. Gasiti z večje razdalje zaradi nevarnosti eksplozije.
	FI	Jos tulipalo ja ainemäärät ovat suuret: Evakuoi alue. Sammuta palo etäältä räjähdysvaaran takia.
	SV	Vid större brand och stora mängder: Utrym området. Bekämpa branden på avstånd på grund av explosionsrisken.

Таблица 1.4

Препоръки за безопасност — при съхранение

P401	Език	
	BG	Да се съхранява…
	ES	Almacenar …
	CS	Skladujte …
	DA	Opbevares …
	DE	… aufbewahren.
	ET	Hoida …
	EL	Αποθηκεύεται …
	EN	Store …
	FR	Stocker …
	GA	Stóráil …
▼M5	HR	Skladištiti …
▼B	IT	Conservare…
	LV	Glabāt…
	LT	Laikyti…
	HU	Tárolás: … .

▼B

P401	Език	
	MT	Aħżen …
	NL	… bewaren.
	PL	Przechowywać …
	PT	Armazenar …
	RO	A se depozita…
	SK	Uchovávajte …
	SL	Hraniti …
	FI	Varastoi …
	SV	Förvaras …

P402	Език	
	BG	Да се съхранява на сухо място.
	ES	Almacenar en un lugar seco.
	CS	Skladujte na suchém místě.
	DA	Opbevares et tørt sted.
	DE	An einem trockenen Ort aufbewahren.
	ET	Hoida kuivas.
	EL	Αποθηκεύεται σε στεγνό μέρος.
	EN	Store in a dry place.
	FR	Stocker dans un endroit sec.
	GA	Stóráil in áit thirim.
▼M5	HR	Skladištiti na suhom mjestu.
▼B	IT	Conservare in luogo asciutto.
	LV	Glabāt sausā vietā.
	LT	Laikyti sausoje vietoje.
	HU	Száraz helyen tárolandó.
	MT	Aħżen f'post niexef.
	NL	Op een droge plaats bewaren.
	PL	Przechowywać w suchym miejscu.
	PT	Armazenar em local seco.
	RO	A se depozita într-un loc uscat.
	SK	Uchovávajte na suchom mieste.
	SL	Hraniti na suhem.
	FI	Varastoi kuivassa paikassa.
	SV	Förvaras torrt.

P403	Език	
	BG	Да се съхранява на добре проветриво място.
	ES	Almacenar en un lugar bien ventilado.

▼B

P403	Език	
	CS	Skladujte na dobře větraném místě.
	DA	Opbevares på et godt ventileret sted.
	DE	An einem gut belüfteten Ort aufbewahren.
	ET	Hoida hästi ventileeritavas kohas.
	EL	Αποθηκεύεται σε καλά αεριζόμενο χώρο.
	EN	Store in a well-ventilated place.
	FR	Stocker dans un endroit bien ventilé.
	GA	Stóráil in áit dhea-aeráilte.
▼M5	HR	Skladištiti na dobro prozračenom mjestu.
▼B	IT	Conservare in luogo ben ventilato.
	LV	Glabāt labi vēdināmā vietā.
	LT	Laikyti gerai vėdinamoje vietoje.
	HU	Jól szellőző helyen tárolandó.
	MT	Aħżen f'post b'ventilazzjoni tajba.
	NL	Op een goed geventileerde plaats bewaren.
	PL	Przechowywać w dobrze wentylowanym miejscu.
	PT	Armazenar em local bem ventilado.
	RO	A se depozita într-un spațiu bine ventilat.
	SK	Uchovávajte na dobre vetranom mieste.
	SL	Hraniti na dobro prezračevanem mestu.
	FI	Varastoi paikassa, jossa on hyvä ilmanvaihto.
	SV	Förvaras på väl ventilerad plats.

P404	Език	
	BG	Да се съхранява в затворен съд.
	ES	Almacenar en un recipiente cerrado.
	CS	Skladujte v uzavřeném obalu.
	DA	Opbevares i en lukket beholder.
	DE	In einem geschlossenen Behälter aufbewahren.
	ET	Hoida suletud mahutis.
	EL	Φυλάσσεται σε κλειστό περιέκτη.
	EN	Store in a closed container.
	FR	Stocker dans un récipient fermé.
	GA	Stóráil i gcoimeádán iata.
▼M5	HR	Skladištiti u zatvorenom spremniku.
▼B	IT	Conservare in un recipiente chiuso.

▼B

P404	Език	
	LV	Glabāt slēgtā tvertnē.
	LT	Laikyti uždaroje talpykloje.
	HU	Zárt edényben tárolandó.
	MT	Aħżen f'kontenitur magħluq.
	NL	In gesloten verpakking bewaren.
	PL	Przechowywać w zamkniętym pojemniku.
	PT	Armazenar em recipiente fechado.
	RO	A se depozita într-un recipient închis.
	SK	Uchovávajte v uzavretej nádobe.
	SL	Hraniti v zaprti posodi.
	FI	Varastoi suljettuna.
	SV	Förvaras i sluten behållare.

P405	Език	
	BG	Да се съхранява под ключ.
	ES	Guardar bajo llave.
	CS	Skladujte uzamčené.
	DA	Opbevares under lås.
	DE	Unter Verschluss aufbewahren.
	ET	Hoida lukustatult.
	EL	Φυλάσσεται κλειδωμένο.
	EN	Store locked up.
	FR	Garder sous clef.
	GA	Stóráil faoi ghlas.

▼M5

	HR	Skladištiti pod ključem.

▼B

	IT	Conservare sotto chiave.
	LV	Glabāt slēgtā veidā.
	LT	Laikyti užrakintą.
	HU	Elzárva tárolandó.
	MT	Aħżen f'post imsakkar.
	NL	Achter slot bewaren.
	PL	Przechowywać pod zamknięciem.
	PT	Armazenar em local fechado à chave.
	RO	A se depozita sub cheie.
	SK	Uchovávajte uzamknuté.
	SL	Hraniti zaklenjeno.
	FI	Varastoi lukitussa tilassa.
	SV	Förvaras inlåst.

▼B

P406	Език	
	BG	Да се съхранява в устойчив на разяждане съд/… съд с устойчива вътрешна облицовка.
	ES	Almacenar en un recipiente resistente a la corrosión/… con revestimiento interior resistente.
	CS	Skladujte v obalu odolném proti korozi/… obalu s odolnou vnitřní vrstvou.
	DA	Opbevares i ætsningsbestandig/…beholder med modstandsdygtig indvendig belægning.
	DE	►C3 In korrosionsbeständigem/… Behälter mit widerstandsfähiger Innenauskleidung aufbewahren. ◄
	ET	Hoida sööbekindlas/…sööbekindla sisevoodriga mahutis.
	EL	Αποθηκεύεται σε ανθεκτικό στη διάβρωση/… περιέκτη με ανθεκτική εσωτερική επένδυση.
	EN	Store in corrosive resistant/… container with a resistant inner liner.
	FR	Stocker dans un récipient résistant à la corrosion/récipient en … avec doublure intérieure résistant à la corrosion.
	GA	Stóráil i gcoimeádán … frithchreimneach/… le líneáil frithchreimneach laistigh.
▼M5	HR	Skladištiti u spremniku otpornom na nagrizanje/… spremniku s otpornom unutarnjom oblogom.
▼B	IT	Conservare in recipiente resistente alla corrosione/… provvisto di rivestimento interno resistente.
	LV	Glabāt tvertnē, kas aizsargā pret koroziju/… tvertnes ar iekšējo pretkorozijas izolāciju.
	LT	Laikyti korozijai atsparioje talpykloje/…, turinčioje atsparią vidinę dangą.
	HU	Saválló/saválló bélésű … edényben tárolandó.
	MT	Aħżen f'post reżistenti għall-korrużjoni/… kontenitur li huwa infurrat minn ġewwa b'materjal reżistenti.
	NL	In corrosiebestendige/… houder met corrosiebestendige binnenbekleding bewaren.
	PL	Przechowywać w pojemniku odpornym na korozję / … o odpornej powłoce wewnętrznej.
	PT	Armazenar num recipiente resistente à corrosão/… com um revestimento interior resistente.
	RO	Depozitați într-un recipient rezistent la coroziune/recipient din… cu dublură interioară rezistentă la coroziune.
	SK	Uchovávajte v nádobe odolnej proti korózii/… nádobe s odolnou vnútornou vrstvou.
	SL	Hraniti v posodi, odporni proti koroziji/…, z odporno notranjo oblogo.

▼B

P406	Език	
	FI	Varastoi syöpymättömässä/… säiliössä, jossa on kestävä sisävuoraus.
	SV	Förvaras i korrosionsbeständig/… behållare med beständigt innerhölje.

P407	Език	
	BG	Да се остави въздушно пространство между купчините/палетите.
	ES	Dejar una separación entre los bloques/los palés de carga.
	CS	Mezi stohy/paletami ponechte vzduchovou mezeru.
	DA	Obevares med luftmellemrum mellem stakkene/pallerne.
	DE	Luftspalt zwischen Stapeln/Paletten lassen.
	ET	Jätta virnade/kaubaaluste vahele õhuvahe.
	EL	Να υπάρχει κενό αέρος μεταξύ των σωρών/παλετών.
	EN	Maintain air gap between stacks/pallets.
	FR	Maintenir un intervalle d'air entre les piles/palettes.
	GA	Coimeád bearna aeir idir chruacha/phailléid.
▼M5	HR	Osigurati razmak između polica/paleta.
▼B	IT	Mantenere uno spazio libero tra gli scaffali/i pallet.
	LV	Saglabāt gaisa spraugu starp krāvumiem/paletēm.
	LT	Palikti oro tarpą tarp eilių/palečių.
	HU	A rakatok/raklapok között térközt kell hagyni.
	MT	Ħalli l-arja tgħaddi bejn l-imniezel/il-palits.
	NL	Ruimte laten tussen stapels/pallets.
	PL	Zachować szczelinę powietrzną pomiędzy stosami/paletami.
	PT	Respeitar as distâncias mínimas entre pilhas/paletes.
	RO	Păstrați un spațiu gol între stive/paleți.
	SK	Medzi regálmi/paletami ponechajte vzduchovú medzeru.
	SL	Ohraniti zračno režo med skladi/paletami.
	FI	Jätä pinojen/kuormalavojen väliin ilmarako.
	SV	Se till att det finns luft mellan staplar/pallar.

P410	Език	
	BG	Да се пази от пряка слънчева светлина.
	ES	Proteger de la luz del sol.

▼B

P410	Език	
	CS	Chraňte před slunečním zářením.
	DA	Beskyttes mod sollys.
	DE	Vor Sonnenbestrahlung schützen.
	ET	Hoida päikesevalguse eest.
	EL	Να προστατεύεται από τις ηλιακές ακτίνες.
	EN	Protect from sunlight.
	FR	Protéger du rayonnement solaire.
	GA	Cosain ó sholas na gréine.
▼M5	HR	Zaštititi od sunčevog svjetla.
▼B	IT	Proteggere dai raggi solari.
	LV	Aizsargāt no saules gaismas.
	LT	Saugoti nuo saulės šviesos.
	HU	Napfénytől védendő.
	MT	Ipproteġi mid-dawl tax-xemx.
	NL	Tegen zonlicht beschermen.
	PL	Chronić przed światłem słonecznym.
	PT	Manter ao abrigo da luz solar.
	RO	A se proteja de lumina solară.
	SK	Chráňte pred slnečným žiarením.
	SL	Zaščititi pred sončno svetlobo.
	FI	Suojaa auringonvalolta.
	SV	Skyddas från solljus.

P411	Език	
	BG	Да се съхранява при температури, не по-високи от … °C/…°F.
	ES	Almacenar a temperaturas no superiores a … °C/…°F.
	CS	Skladujte při teplotě nepřesahující … °C/…°F.
	DA	Opbevares ved en temperatur, som ikke overstiger … °C/…°F.
	DE	►C3 Bei Temperaturen nicht über … °C/… °F aufbewahren. ◄
	ET	Hoida temperatuuril mitte üle … °C/… °F.
	EL	Αποθηκεύεται σε θερμοκρασίες που δεν υπερβαίνουν τους … °C/…°F.
	EN	Store at temperatures not exceeding … °C/…°F.
	FR	Stocker à une température ne dépassant pas … °C/… °F.
	GA	Stóráil ag teocht nach airde ná … °C/…°F.

▼B

P411	Език	
▼M5	HR	Skladištiti na temperaturi koja ne prelazi …°C/…°F.
▼B	IT	Conservare a temperature non superiori a … °C/…°F.
	LV	Uzglabāt temperatūrā, kas nepārsniedz … °C/…°F.
	LT	Laikyti ne aukštesnėje kaip … °C/…°F temperatūroje.
	HU	A tárolási hőmérséklet legfeljebb … °C/…°F lehet.
	MT	Aħżen f'temperaturi li ma jeċċedux … °C/…°F.
	NL	Bij maximaal … °C/…°F bewaren.
	PL	Przechowywać w temperaturze nieprzekraczającej … °C/…°F.
	PT	Armazenar a uma temperatura não superior a … °C/…°F.
	RO	A se depozita la temperaturi care să nu depăşească … °C/…°F.
	SK	Uchovávajte pri teplotách do … °C/…°F
	SL	Hraniti pri temperaturi do … °C/… °F.
	FI	Varastoi alle … °C/…°F lämpötilassa.
	SV	Förvaras vid högst … °C/…°F.

P412	Език	
	BG	Да не се излага на температури, по-високи от 50 °C/122°F.
	ES	No exponer a temperaturas superiores a 50 °C/122°F.
	CS	Nevystavujte teplotě přesahující 50 °C/122 °F.
	DA	Må ikke udsættes for en temperatur, som overstiger 50 °C/122°F.
	DE	►C3 Nicht Temperaturen über 50 °C/122 °F aussetzen. ◄
	ET	Mitte hoida temperatuuril üle 50 °C/122 °F.
	EL	Να μην εκτίθεται σε θερμοκρασίες που υπερβαίνουν τους 50 °C/122°F.
	EN	Do not expose to temperatures exceeding 50 °C/122°F.
	FR	Ne pas exposer à une température supérieure à 50 °C/122 °F.
	GA	Ná nocht do theocht níos airde ná 50 °C/122°F.
▼M5	HR	Ne izlagati temperaturi višoj od 50 °C/122 °F.
▼B	IT	Non esporre a temperature superiori a 50 °C/122°F.

▼B

P412	Език	
	LV	Nepakļaut temperatūrai, kas pārsniedz 50 °C/122°F.
	LT	Nelaikyti aukštesnėje kaip 50 °C/122°F temperatūroje.
	HU	Nem érheti 50 °C/122°F hőmérsékletet meghaladó hő.
	MT	Tesponix għal temperaturi li jeċċedu l-50 °C/122°F.
	NL	Niet blootstellen aan temperaturen boven 50 °C/122°F.
	PL	Nie wystawiać na działanie temperatury przekraczającej 50 °C/122 °F.
	PT	Não expor a temperaturas superiores a 50 °C/122°F.
	RO	Nu expuneți la temperaturi care depășesc 50 °C/122 °F.
	SK	Nevystavujte teplotám nad 50 °C/122 °F.
	SL	Ne izpostavljati temperaturam nad 50 °C/122 °F.
	FI	Ei saa altistaa yli 50 °C/122 °F lämpötiloille.
	SV	Får inte utsättas för temperaturer över 50 °C/122 °F.

P413	Език	
	BG	При насипни количества, по-големи от … kg/… фунта, да се съхранява при температури, не по-високи от … °C/…°F.
	ES	Almacenar las cantidades a granel superiores a … kg/… lbs a temperaturas no superiores a … °C/…°F.
	CS	Množství větší než … kg/… liber skladujte při teplotě nepřesahující … °C/…°F.
	DA	Bulkmængder på over … kg/…lbs opbevares ved en temperatur, som ikke overstiger … °C/…°F.
	DE	►C3 Schüttgut in Mengen von mehr als … kg/ … lbs bei Temperaturen nicht über … °C/… °F aufbewahren. ◄
	ET	Kogust, mis on suurem kui … kg/… naela, hoida temperatuuril mitte üle … °C/… °F.
	EL	Οι σωροί χύδην με βάρος άνω των … kg/… lbs αποθηκεύονται σε θερμοκρασίες που δεν υπερβαίνουν τους … °C/…°F.
	EN	Store bulk masses greater than … kg/… lbs at temperatures not exceeding … °C/…°F.
	FR	Stocker les quantités en vrac de plus de … kg/… lb à une température ne dépassant pas … °C/… °F.
	GA	Stóráil bulcmhaiseanna os cionn … kg/… lb ag teocht nach airde ná … °C/…°F.
▼M5	HR	Skladištiti količine veće od … kg/ … lbs na temperaturi koja ne prelazi … °C/… °F.

▼B

P413	Език	
	IT	Conservare le rinfuse di peso superiore a …kg/ …lb a temperature non superiori a … °C/…°F.
	LV	Lielus apjomus, kas pārsniedz … kg/… lbs, uzglabāt temperatūrā, kas nepārsniedz … °C/ …°F.
	LT	Didesnius kaip … kg/… lbs medžiagos kiekius laikyti ne aukštesnėje kaip … °C/…°F temperatūroje.
	HU	A … kg/… lb tömeget meghaladó ömlesztett anyag tárolási hőmérséklete legfeljebb … °C/ …°F lehet.
	MT	Aħżen il-kwantitajiet f'massa ta' akbar minn … kg/… lbs f'temperaturi ta' mhux aktar minn … °C/ …°F.
	NL	Bulkmateriaal, indien meer dan … kg/… lbs, bij temperaturen van maximaal … °C bewaren.
	PL	Przechowywać luzem masy przekraczające … kg/… funtów w temperaturze nieprzekraczającej … °C/…°F.
	PT	Armazenar quantidades a granel superiores a … kg/… lbs a uma temperatura não superior a … °C/…°F.
	RO	Depozitați cantitățile în vrac mai mari de … kg/ … lbs la temperaturi care să nu depășească … °C/ …°F.
	SK	Veľké množstvo s hmotnosťou nad … kg/… lbs uchovávajte pri teplote do … °C/…°F.
	SL	Razsute količine, večje od … kg/… lbs, hraniti pri temperaturi do … °C/… °F.
	FI	Säilytä yli … kg/…lbs painoinen irtotavara enintään … °C/…°F lämpötilassa.
	SV	Bulkprodukter som väger mer än … kg/… lbs förvaras vid högst … °C/…°F.

P420	Език	
	BG	Да се съхранява на разстояние от други материали.
	ES	Almacenar alejado de otros materiales.
	CS	Skladujte odděleně od ostatních materiálů.
	DA	Må ikke opbevares i nærheden af andre materialer.
	DE	Von anderen Materialien entfernt aufbewahren.
	ET	Hoida eemal teistest materjalidest.
	EL	Αποθηκεύεται μακριά από άλλα υλικά.
	EN	Store away from other materials.
	FR	Stocker à l'écart des autres matières.
	GA	Stóráil glan ar ábhair eile.
▼M5	HR	Skladištiti odvojeno od drugih materijala.

▼B

P420	Език	
	IT	Conservare lontano da altri materiali.
	LV	Glabāt atsevišķi no citiem materiāliem.
	LT	Laikyti atokiau nuo kitų medžiagų.
	HU	Más anyagoktól távol tárolandó.
	MT	Aħżen'l bogħod minn materjal ieħor.
	NL	Gescheiden van ander materiaal bewaren.
	PL	Przechowywać z dala od innych materiałów.
	PT	Armazenar afastado de outros materiais.
	RO	Depozitați departe de alte materiale.
	SK	Uchovávajte oddelene od iných materiálov.
	SL	Hraniti ločeno od drugih materialov.
	FI	Varastoi erillään muista materiaaleista.
	SV	Förvaras åtskilt från andra material.

P422	Език	
	BG	Съдържанието да се съхранява при …
	ES	Almacenar el contenido en …
	CS	Skladujte pod …
	DA	Indholdet skal opbevares under …
	DE	Inhalt in/unter … aufbewahren
	ET	Hoida sisu ….
	EL	Το περιεχόμενο αποθηκεύεται σε …
	EN	Store contents under …
	FR	Stocker le contenu sous …
	GA	Stóráil an t-ábhar faoi …

▼M5

	HR	Skladištiti uz ove uvjete …

▼B

	IT	Conservare sotto…
	LV	Saturu uzglabāt zem…
	LT	Turinį laikyti …
	HU	Tartalma … -ban/-ben tárolandó.
	MT	Aħżen il-kontenut taħt …
	NL	Onder … bewaren.
	PL	Zawartość przechowywać w …
	PT	Armazenar o conteúdo em …
	RO	Depozitați conținutul sub …
	SK	Obsah uchovávajte v ….
	SL	Vsebino hraniti v …
	FI	Varastoi sisältö …
	SV	Förvara innehållet i…

▼B

P402 + P404	Език	
	BG	Да се съхранява на сухо място. Да се съхранява в затворен съд.
	ES	Almacenar en un lugar seco. Almacenar en un recipiente cerrado.
	CS	Skladujte na suchém místě. Skladujte v uzavřeném obalu.
	DA	Opbevares et tørt sted. Opbevares i en lukket beholder.
	DE	►C3 An einem trockenen Ort aufbewahren. In einem geschlossenen Behälter aufbewahren. ◄
	ET	Hoida kuivas. Hoida suletud mahutis.
	EL	Αποθηκεύεται σε στεγνό μέρος. Φυλάσσεται σε κλειστό περιέκτη.
	EN	Store in a dry place. Store in a closed container.
	FR	Stocker dans un endroit sec. Stocker dans un récipient fermé.
	GA	Stóráil in áit thirim. Stóráil i gcoimeádán iata.
▼M5	HR	Skladištiti na suhom mjestu. Skladištiti u zatvorenom spremniku.
▼B	IT	Conservare in luogo asciutto e in recipiente chiuso.
	LV	Glabāt sausā vietā. Glabāt aizvērtā tvertnē.
	LT	Laikyti sausoje vietoje. Laikyti uždaroje talpykloje.
	HU	Száraz helyen tárolandó. Zárt edényben tárolandó.
	MT	Aħżen f'post niexef. Aħżen f'kontenitur magħluq.
	NL	Op een droge plaats bewaren. In gesloten verpakking bewaren.
	PL	Przechowywać w suchym miejscu. Przechowywać w zamkniętym pojemniku.
	PT	Armazenar em local seco. Armazenar em recipiente fechado.
	RO	A se depozita într-un loc uscat, într-un recipient închis.
	SK	Uchovávajte na suchom mieste. Uchovávajte v uzavretej nádobe.
	SL	Hraniti na suhem. Hraniti v zaprti posodi.
	FI	Varastoi kuivassa paikassa. Varastoi suljettuna.
	SV	Förvaras torrt. Förvaras i sluten behållare.

P403 + P233	Език	
	BG	Да се съхранява на добре проветриво място. Съдът да се съхранява плътно затворен.
	ES	Almacenar en un lugar bien ventilado. Mantener el recipiente cerrado herméticamente.

▼B

P403 + P233	Език	
	CS	Skladujte na dobře větraném místě. Uchovávejte obal těsně uzavřený.
	DA	Opbevares på et godt ventileret sted. Hold beholderen tæt lukket.
	DE	►C3 An einem gut belüfteten Ort aufbewahren. Behälter dicht verschlossen halten. ◄
	ET	Hoida hästi ventileeritavas kohas. Hoida mahuti tihedalt suletuna.
	EL	Αποθηκεύεται σε καλά αεριζόμενο χώρο. Ο περιέκτης διατηρείται ερμητικά κλειστός.
	EN	Store in a well-ventilated place. Keep container tightly closed.
	FR	Stocker dans un endroit bien ventilé. Maintenir le récipient fermé de manière étanche.
	GA	Stóráil in áit dhea-aeráilte. Coimeád an coimeádán dúnta go docht.
▼M5	HR	Skladištiti na dobro prozračenom mjestu. Čuvati u dobro zatvorenom spremniku.
▼B	IT	Tenere il recipiente ben chiuso e in luogo ben ventilato.
	LV	Glabāt labi vēdināmās telpās. Tvertni turēt cieši noslēgtu.
	LT	Laikyti gerai vėdinamoje vietoje. Talpyklą laikyti sandariai uždarytą.
	HU	Jól szellőző helyen tárolandó. Az edény szorosan lezárva tartandó.
	MT	Aħżen f'post b'ventilazzjoni tajba. Żomm il-kontenitur magħluq sew.
	NL	Op een goed geventileerde plaats bewaren. In goed gesloten verpakking bewaren.
	PL	Przechowywać w dobrze wentylowanym miejscu. Przechowywać pojemnik szczelnie zamknięty.
	PT	Armazenar em local bem ventilado. Manter o recipiente bem fechado.
	RO	A se depozita într-un spațiu bine ventilat. Păstrați recipientul închis etanș.
	SK	Uchovávajte na dobre vetranom mieste. Nádobu uchovávajte tesne uzavretú.
	SL	Hraniti na dobro prezračevanem mestu. Hraniti v tesno zaprti posodi.
	FI	Varastoi paikassa, jossa on hyvä ilmanvaihto. Säilytä tiiviisti suljettuna.
	SV	Förvaras på väl ventilerad plats. Förpackningen ska förvaras väl tillsluten.

▼B

P403 + P235	Език	
	BG	Да се съхранява на добре проветриво място. Да се съхранява на хладно.
	ES	Almacenar en un lugar bien ventilado. Mantener en lugar fresco.
	CS	Skladujte na dobře větraném místě. Uchovávejte v chladu.
	DA	Opbevares på et godt ventileret sted. Opbevares køligt.
	DE	►C3 An einem gut belüfteten Ort aufbewahren. Kühl halten. ◄
	ET	Hoida hästi ventileeritavas kohas. Hoida jahedas.
	EL	Αποθηκεύεται σε καλά αεριζόμενο χώρο. Διατηρείται δροσερό.
	EN	Store in a well-ventilated place. Keep cool.
	FR	Stocker dans un endroit bien ventilé. Tenir au frais.
	GA	Stóráil in áit dhea-aeráilte. Coimeád fionnuar.
▼M5	HR	Skladištiti na dobro prozračenom mjestu. Održavati hladnim.
▼B	IT	Conservare in luogo fresco e ben ventilato.
	LV	Glabāt labi vēdināmās telpās. Turēt vēsumā.
	LT	Laikyti gerai vėdinamoje vietoje. Laikyti vėsioje vietoje.
	HU	Jól szellőző helyen tárolandó. Hűvös helyen tartandó.
	MT	Aħżen f'post b'ventilazzjoni tajba. Żomm frisk.
	NL	Op een goed geventileerde plaats bewaren. Koel bewaren.
	PL	Przechowywać w dobrze wentylowanym miejscu. Przechowywać w chłodnym miejscu.
	PT	Armazenar em local bem ventilado. Conservar em ambiente fresco.
	RO	A se depozita într-un spațiu bine ventilat. A se păstra la rece.
	SK	Uchovávajte na dobre vetranom mieste. Uchovávajte v chlade.
	SL	Hraniti na dobro prezračevanem mestu. Hraniti na hladnem.
	FI	Varastoi paikassa, jossa on hyvä ilmanvaihto. Säilytä viileässä.
	SV	Förvaras på väl ventilerad plats. Förvaras svalt.

▼B

P410 + P403	Език	
	BG	Да се пази от пряка слънчева светлина. Да се съхранява на добре проветриво място.
	ES	Proteger de la luz del sol. Almacenar en un lugar bien ventilado.
	CS	Chraňte před slunečním zářením. Skladujte na dobře větraném místě.
	DA	Beskyttes mod sollys. Opbevares på et godt ventileret sted.
	DE	►C3 Vor Sonnenbestrahlung schützen. An einem gut belüfteten Ort aufbewahren. ◄
	ET	Hoida päikesevalguse eest. Hoida hästi ventileeritavas kohas.
	EL	Να προστατεύεται από τις ηλιακές ακτίνες. Αποθηκεύεται σε καλά αεριζόμενο χώρο.
	EN	Protect from sunlight. Store in a well-ventilated place.
	FR	Protéger du rayonnement solaire. Stocker dans un endroit bien ventilé.
	GA	Cosain ó sholas na gréine. Stóráil in áit dhea-aeráilte.
▼M5	HR	Zaštititi od sunčevog svjetla. Skladištiti na dobro prozračenom mjestu.
▼B	IT	Proteggere dai raggi solari. Conservare in luogo ben ventilato.
	LV	Aizsargāt no saules gaismas. Glabāt labi vēdināmās telpās.
	LT	Saugoti nuo saulės šviesos. Laikyti gerai vėdinamoje vietoje.
	HU	Napfénytől védendő. Jól szellőző helyen tárolandó.
	MT	Ipproteġi mid-dawl tax-xemx. Aħżen f'post b'ventilazzjoni tajba.
	NL	Tegen zonlicht beschermen. Op een goed geventileerde plaats bewaren.
	PL	Chronić przed światłem słonecznym. Przechowywać w dobrze wentylowanym miejscu.
	PT	Manter ao abrigo da luz solar. Armazenar em local bem ventilado.
	RO	A se proteja de lumina solară. A se depozita într-un spațiu bine ventilat.
	SK	Chráňte pred slnečným žiarením. Uchovávajte na dobre vetranom mieste.
	SL	Zaščititi pred sončno svetlobo. Hraniti na dobro prezračevanem mestu.
	FI	Suojaa auringonvalolta. Varastoi paikassa, jossa on hyvä ilmanvaihto.
	SV	Skyddas från solljus. Förvaras på väl ventilerad plats.

▼B

P410 + P412	Език	
	BG	Да се пази от пряка слънчева светлина. Да не се излага на температури, по-високи от 50 °C/122°F.
	ES	Proteger de la luz del sol. No exponer a temperaturas superiores a 50 °C/122°F.
	CS	Chraňte před slunečním zářením. Nevystavujte teplotě přesahující 50 °C/122°F.
	DA	Beskyttes mod sollys. Må ikke udsættes for en temperatur, som overstiger 50 °C/122°F.
	DE	►C3 Vor Sonnenbestrahlung schützen und nicht Temperaturen über 50 °C/122 °F aussetzen. ◄
	ET	Hoida päikesevalguse eest. Mitte hoida temperatuuril üle 50 °C/122 °F.
	EL	Να προστατεύεται από τις ηλιακές ακτίνες. Να μην εκτίθεται σε θερμοκρασίες που υπερβαίνουν τους 50 °C/122°F.
	EN	Protect from sunlight. Do no expose to temperatures exceeding 50 °C/122°F.
	FR	Protéger du rayonnement solaire. Ne pas exposer à une température supérieure à 50 °C/122 °F.
	GA	Cosain ó sholas na gréine. Ná nocht do theocht níos airde ná 50 °C/122°F.
▼M5	HR	Zaštititi od sunčevog svjetla. Ne izlagati temperaturi višoj od 50 °C/122 °F.
▼B	IT	Proteggere dai raggi solari. Non esporre a temperature superiori a 50 °C/122°F.
	LV	Aizsargāt no saules gaismas. Nepakļaut temperatūrai, kas pārsniedz 50 °C/122°F.
	LT	Saugoti nuo saulės šviesos. Nelaikyti aukštesnėje kaip 50 °C/122°F temperatūroje.
	HU	Napfénytől védendő. Nem érheti 50 °C/122°F hőmérsékletet meghaladó hő.
	MT	Ipproteġi mid-dawl tax-xemx. Tesponix għal temperatura li teċċedi l-50°C/122°F.
	NL	Tegen zonlicht beschermen. Niet blootstellen aan temperaturen boven 50 °C/122°F.
	PL	Chronić przed światłem słonecznym. Nie wystawiać na działanie temperatury przekraczającej 50 °C/122 °F.
	PT	Manter ao abrigo da luz solar. Não expor a temperaturas superiores a 50 °C/122°F.
	RO	A se proteja de lumina solară. Nu expuneți la temperaturi care depășesc 50 °C/122 °F.
	SK	Chráňte pred slnečným žiarením. Nevystavujte teplotám nad 50 °C/122 °F.
	SL	Zaščititi pred sončno svetlobo. Ne izpostavljati temperaturam nad 50 °C/122 °F.
	FI	Suojaa auringonvalolta. Ei saa altistaa yli 50 °C/122 °F lämpötiloille.
	SV	Skyddas från solljus. Får inte utsättas för temperaturer över 50 °C/122 °F.

▼B

P411 + P235	Език	
	BG	Да се съхранява при температури, не по-високи от … °C/…°F. Да се държи на хладно.
	ES	Almacenar a temperaturas no superiores a … °C/…°F. Mantener en lugar fresco.
	CS	Skladujte při teplotě nepřesahující … °C/…°F. Uchovávejte v chladu.
	DA	Opbevares ved en temperatur, som ikke overstiger … °C/…°F. Opbevares køligt.
	DE	►C3 Bei Temperaturen nicht über … °C/… °F aufbewahren. Kühl halten. ◄
	ET	Hoida temperatuuril mitte üle … °C/… °F. Hoida jahedas.
	EL	Αποθηκεύεται σε θερμοκρασίες που δεν υπερβαίνουν τους … °C/…°F. Διατηρείται δροσερό.
	EN	Store at temperatures not exceeding … °C/…°F. Keep cool.
	FR	Stocker à une température ne dépassant pas … °C/… °F. Tenir au frais.
	GA	Stóráil ag teocht nach airde ná … °C/…°F. Coimeád fionnuar.
▼M5	HR	Skladištiti na temperaturi koja ne prelazi … °C/… °F. Održavati hladnim.
▼B	IT	Conservare in luogo fresco a temperature non superiori a … °C/…°F.
	LV	Glabāt temperatūrā, kas nepārsniedz … °C/…°F. Turēt vēsumā.
	LT	Laikyti ne aukštesnėje kaip … °C/…°F temperatūroje. Laikyti vėsioje vietoje.
	HU	A tárolási hőmérséklet legfeljebb … °C/…°F lehet. Hűvös helyen tartandó.
	MT	Aħżen f'temperaturi li ma jeċċedux … °C/…°F. Żomm frisk.
	NL	Bij maximaal … °C/…°F bewaren. Koel bewaren.
	PL	Przechowywać w temperaturze nieprzekraczającej … °C/…°F. Przechowywać w chłodnym miejscu.
	PT	Armazenar a uma temperatura não superior a … °C/…°F. Conservar em ambiente fresco.
	RO	A se depozita la temperaturi care să nu depășească … °C/…°F. A se păstra la rece.
	SK	Uchovávajte pri teplotách do … °C/…°F. Uchovávajte v chlade.
	SL	Hraniti pri temperaturi do … °C/… °F. Hraniti na hladnem.
	FI	Varastoi alle … °C/…°F lämpötilassa. Säilytä viileässä.
	SV	Förvaras vid högst … °C/…°F. Förvaras svalt.

▼B

Таблица 1.5

Препоръки за безопасност — при изхвърляне

P501	Език	
	BG	Съдържанието/съдът да се изхвърли в …
	ES	Eliminar el contenido/el recipiente en …
	CS	Odstraňte obsah/obal …
	DA	Indholdet/beholderen bortskaffes i …
	DE	Inhalt/Behälter … zuführen.
	ET	Sisu/mahuti kõrvaldada …
	EL	Διάθεση του περιεχομένου/περιέκτη σε …
	EN	Dispose of contents/container to …
	FR	Éliminer le contenu/récipient dans …
	GA	Diúscair an t-ábhar/an coimeádán i …
▼M5	HR	Odložiti sadržaj/spremnik u/na …
▼B	IT	Smaltire il prodotto/recipiente in …
	LV	Atbrīvoties no satura/tvertnes.…
	LT	Turinį/talpyklą išpilti (išmesti) į …
	HU	A tartalom/edény elhelyezése hulladékként: …
	MT	Armi l-kontenut/il-kontenitur fi …
	NL	Inhoud/verpakking afvoeren naar …
	PL	Zawartość/pojemnik usuwać do …
	PT	Eliminar o conteúdo/recipiente em …
	RO	Aruncați conținutul/recipientul la …
	SK	Zneškodnite obsah/nádobu …
	SL	Odstraniti vsebino/posodo …
	FI	Hävitä sisältö/pakkaus …
	SV	Innehållet/behållaren lämnas till…

▼M2

P502	Език	
	BG	Обърнете се към производителя/доставчика за информация относно възстановяването/рециклирането
	ES	Pedir información al fabricante o proveedor sobre su recuperación o reciclado
	CS	Informujte se u výrobce nebo dodavatele o regeneraci nebo recyklaci
	DA	Indhent oplysninger om genvinding/genanvendelse hos producenten/leverandøren
	DE	Informationen zur Wiederverwendung/Wiederverwertung beim Hersteller/Lieferanten erfragen
	ET	Hankida valmistajalt/tarnijalt teavet kemikaali taaskasutamise/ringlussevõtu kohta

▼**M2**

P502	Език	
	EL	Απευθυνθείτε στον παραγωγό/προμηθευτή για την ανάκτηση/ανακύκλωση
	EN	Refer to manufacturer/supplier for information on recovery/recycling
	FR	Se reporter au fabricant/fournisseur pour des informations concernant la récupération/le recyclage
	GA	Féach an fhaisnéis ón monaróir/soláthróir maidir le haisghabháil/athchúrsáil
▼**M5**	HR	Pogledajte proizvođača/dobavljača zatražiti podatke o recikliranju/preradi
▼**M2**	IT	Chiedere informazioni al produttore o fornitore per il recupero/riciclaggio
	LV	Informācija par rekuperāciju/pārstrādi saņemama pie ražotāja/piegādātāja
	LT	Kreiptis į gamintoją (tiekėją) informacijai apie šių medžiagų ar preparatų panaudojimą arba perdirbimą gauti
	HU	A gyártó/szállító határozza meg a hasznosításra és újrafeldolgozásra vonatkozó információkat
	MT	Irreferi għall-manifattur/fornitur rigward informazzjoni dwar l-irkupru/riċiklaġġ
	NL	Raadpleeg fabrikant/leverancier voor informatie over terugwinning/recycling
	PL	Przestrzegać wskazówek producenta lub dostawcy dotyczących odzysku lub wtórnego wykorzystania
	PT	Solicitar ao fabricante/fornecedor informações relativas à recuperação/reciclagem
	RO	Adresați-vă producătorului pentru informații privind recuperarea/reciclarea
	SK	Informujte sa u výrobcu alebo dodávateľa o regenerácii alebo recyklácii
	SL	Za podatke glede obnovitve/reciklaže se obrnite na proizvajalca/dobavitelja
	FI	Hanki valmistajalta/toimittajalta tietoja uudelleenkäytöstä/kierrätyksestä
	SV	Rådfråga tillverkare/leverantör om återvinning/återanvändning

▼B

ПРИЛОЖЕНИЕ V

ПИКТОГРАМИ ЗА ОПАСНОСТ

ВЪВЕДЕНИЕ

▼M2

Пиктограмите за опасност за всеки клас на опасност, подразделение на клас на опасност и категория на опасност отговарят на разпоредбите на настоящото приложение и на приложение I, раздел 1.2 и съответстват като символи и общ формат на показаните образци.

▼B

1. ЧАСТ 1: ФИЗИЧНИ ОПАСНОСТИ

1.1. **Символ: експлодираща бомба**

Пиктограма (1)	Клас на опасност и категория на опасност (2)
GHS01 	Раздел 2.1 Нестабилни експлозиви Експлозиви от подкласове 1.1, 1.2, 1.3, 1.4 Раздел 2.8 Самоактивиращи се вещества и смеси, типове A, B Раздел 2.15 Органични пероксиди, типове A, B

1.2. **Символ: пламък**

Пиктограма (1)	Клас на опасност и категория на опасност (2)
GHS02 	Раздел 2.2 Запалими газове, категория на опасност 1 Раздел 2.3 ►**M4** Аерозоли, категории на опасност 1, 2 ◄ Раздел 2.6 Запалими течности, категории на опасност 1, 2, 3 Раздел 2.7 Запалими твърди вещества, категории на опасност 1, 2 Раздел 2.8 Самоактивиращи се вещества и смеси, типове B, C, D, E, F Раздел 2.9 Пирофорни течности, категория на опасност 1 Раздел 2.10 Пирофорни твърди вещества, категория на опасност 1 Раздел 2.11 Самонагряващи се вещества и смеси, категории на опасност 1, 2 Раздел 2.12 Вещества и смеси, които при контакт с вода отделят запалими газове, категории на опасност 1, 2, 3 Раздел 2.15 Органични пероксиди, типове B, C, D, E, F

1.3. **Символ: пламък над окръжност**

Пиктограма (1)	Клас на опасност и категория на опасност (2)
GHS03 	Раздел 2.4 Оксидиращи газове, категория на опасност 1 Раздел 2.13 Оксидиращи течности, категории на опасност 1, 2, 3 Раздел 2.14 Оксидиращи твърди вещества, категории на опасност 1, 2, 3

▼B

1.4. **Символ: газова бутилка**

Пиктограма (1)	Клас на опасност и категория на опасност (2)
GHS04 	Раздел 2.5 Газове под налягане: Сгъстени газове; Втечнени газове; Охладени втечнени газове; Разтворени газове

1.5. **Символ: корозия**

Пиктограма (1)	Клас на опасност и категория на опасност (2)
GHS05 	Раздел 2.16 Корозивен за метали, категория на опасност 1

1.6. **За следните класове и категории на физична опасност не се изисква пиктограма:**

Раздел 2.1: Експлозиви от подклас 1.5

Раздел 2.1: Експлозиви от подклас 1.6

Раздел 2.2: Запалими газове, категория на опасност 2

▼M4

Раздел 2.3: Аерозоли, категория на опасност 3

▼B

Раздел 2.8: Самоактивиращи се вещества и смеси, тип G

Раздел 2.15: Органични пероксиди, тип G

2. ЧАСТ 2: ОПАСНОСТИ ЗА ЗДРАВЕТО

2.1. **Символ: череп и кости**

Пиктограма (1)	Клас на опасност и категория на опасност (2)
GHS06 	Раздел 3.1 Остра токсичност (орална, дермална, инхалационна), категории на опасност 1, 2, 3

2.2. **Символ: корозия**

Пиктограма (1)	Клас на опасност и категория на опасност (2)
GHS05 	Раздел 3.2 Корозия на кожата, категории на опасност 1A, 1B, 1C Раздел 3.3 Сериозно увреждане на очите, категория на опасност 1

▼B

2.3. **Символ: удивителен знак**

Пиктограма (1)	Клас на опасност и категория на опасност (2)
►M2 GHS07  ◄	Раздел 3.1Остра токсичност (орална, дермална, инхалационна), категория на опасност 4 Раздел 3.2 Дразнене на кожата, категория на опасност 2 Раздел 3.3 Дразнене на очите, категория на опасност 2 Раздел 3.4 ►M2 Кожна сенсибилизация, категории на опасност 1, 1A, 1B ◄ Раздел 3.8 Специфична токсичност за определени органи — еднократна експозиция, категория на опасност 3 Дразнене на дихателните пътища Наркотични ефекти

2.4. **Символ: опасност за здравето**

Пиктограма (1)	Клас на опасност и категория на опасност (2)
GHS08 	Раздел 3.4 ►M2 Респираторна сенсибилизация, категории на опасност 1, 1A, 1B ◄ Раздел 3.5 Мутагенност за зародишните клетки, категории на опасност 1A, 1B, 2 Раздел 3.6 Канцерогенност, категории на опасност 1A, 1B, 2 Раздел 3.7 Токсичност за репродукциятаа, категории на опасност 1A, 1B, 2 Раздел 3.8 Специфична токсичност за определени органи — еднократна експозиция, категории на опасност 1, 2 Раздел 3.9 Специфична токсичност за определени органи — повтаряща се експозиция, категории на опасност 1, 2 Раздел 3.10 Опасност при вдишване, категория на опасност 1

2.5. **За следните категории на опасност за здравето не се изисква пиктограма:**

Раздел 3.7: Токсичност за репродукцията, ефекти върху или чрез лактацията, допълнителна категория на опасност

3. ЧАСТ 3: ОПАСНОСТИ ЗА ОКОЛНАТА СРЕДА

▼M4

3.1. **Символ: околна среда**

Пиктограма (1)	Клас на опасност и категория на опасност (2)
GHS09 	Раздел 4.1Опасно за водната среда — Остра опасност, категория на опасност: остра опасност, категория 1 — Дългосрочна опасност, категории на опасност: хронична опасност, категория 1, хронична опасност, категория 2

▼**M4**

За следните класове на опасност и категории на опасност за околната среда не се изисква пиктограма:

Раздел 4.1: Опасно за водната среда — дългосрочна опасност, категории на опасност: хронична опасност, категория 3, хронична опасност, категория 4.

▼**M2**

4. ЧАСТ 4: ДОПЪЛНИТЕЛНИ ОПАСНОСТИ

4.1. **Символ: удивителен знак**

Пиктограма	Клас на опасност и категория на опасност
(1)	(2)
GHS07 	Раздел 5.1 Опасен за озоновия слой, категория на опасност 1

▼B

ПРИЛОЖЕНИЕ VI

Хармонизирани класификация и етикетиране за определени опасни вещества

▼M13

В част 1 от настоящото приложение се съдържа въведение към списъка на хармонизирани класификация и етикетиране, включително посочената за всяко вписване информация и свързаните с това класификации и предупреждения за опасност в таблица 3.

В част 2 от настоящото приложение се установяват общи принципи за подготовка на досието за предложение и обосновка на хармонизирани класификация и етикетиране на вещества на равнището на Съюза.

В част 3 от настоящото приложение се съдържа списък на опасните вещества, за които на равнището на Съюза са установени хармонизирани класификация и етикетиране. В таблица 3 класификацията и етикетирането са основани на критериите в приложение I към настоящия регламент.

▼B

1. ЧАСТ 1: ПРЕДСТАВЯНЕ НА СПИСЪКА С ХАРМОНИЗИРАНИТЕ КЛАСИФИКАЦИЯ И ЕТИКЕТИРАНЕ

1.1. **Информация, дадена за всяко вписване**

1.1.1. ***Номериране на вписванията и идентификация на вещество***

1.1.1.1. *Индекс номера*

Вписванията в част 3 са подредени според атомния номер на най-характерния за свойствата на веществото елемент. Заради многообразието им органичните вещества са подредени в класове. Индекс номерът на всяко вещество е под формата на поредица от цифри от типа ABC-RST-VW-Y. ABC съответства на атомния номер на най-характерния елемент или на най-характерната органична група в молекулата. RST е поредният номер на веществото в серията ABC. VW обозначава формата, под която веществото се произвежда или пласира на пазара. Y е контролната цифра, изчислена в съответствие с 10-цифрения ISBN метод. Този номер е посочен в колоната, озаглавена „Индекс №“.

1.1.1.2. *ЕО номера*

ЕО номерът, т.е. EINECS, ELINCS или NLP, е официалният номер на веществото в рамките на Европейския съюз. Номерът EINECS може да бъде получен от Европейския инвентаризационен списък на съществуващи търговски химични вещества (EINECS [1]). ELINCS номерът може да се получи от Европейския списък на нотифицираните химични вещества (във вида, в който е изменен) (EUR 22543 EN, Служба за официални публикации на Европейските общности, 2006 г., ISSN 1018-5593). NLP номерът може да се получи от списъка на „екс-полимерите“ (във вида, в който е изменен) (Документ, Служба за официални публикации на Европейските общности, 1997 г., ISBN 92-827-8995-0). ЕО номерът е седемцифрена система от типа XXX-XXX-X, която започва от 200-001-8 (EINECS), от 400-010-9 (ELINCS) и от 500-001-0 (NLP). Този номер е посочен в колоната, озаглавена „ЕО №“ 1.1.1.3

1.1.1.3. *CAS номер*

CAS (Chemical Abstracts Service) номерът също е включен, за да улесни идентификацията на вписването. Следва да се отбележи, че EINECS номерът включва едновременно безводната форма и хидратните форми на дадено вещество, докато съществуват често различни CAS номера за тези форми. Включеният CAS номер се отнася само за безводната форма и следователно посоченият CAS номер невинаги описва въведеното вещество толкова точно, колкото EINECS номерът. Той е посочен в колоната, озаглавена „CAS №“.

[1] ОВ C 146 A, 15.6.1990 г..

▼B

1.1.1.4 *Международна химична идентификация*

Доколкото е възможно опасните вещества са посочени с техните IUPAC имена. Веществата, изброени в EINECS, ELINCS или в списъка на „екс-полимерите“, са обозначени с имената, фигуриращи в тези списъци. В някои случаи са включени други имена, като например обичайни или общоприети имена. В рамките на възможното продуктите за растителна защита и биоцидите са дадени с техните ISO имена.

По принцип примесите, добавките и второстепенните съставки не са посочени, освен ако не допринасят значително за класифицирането на веществото.

Някои вещества са описани със специфичен процент на чистота. Вещества с по-високо съдържание на активната материя (напр. органичен пероксид), отколкото този процент, не са включени във вписването на част 3 и могат да притежават други опасни свойства (напр. експлозивност). Те следва да бъдат съответно класифицирани и етикетирани.

Когато са посочени специфични пределни концентрации, те се прилагат към веществото или веществата, фигуриращи във вписването. По-специално в случай на вписвания, които са смесици от вещества или вещества, описани с определен процент чистота, пределните концентрации се прилагат към веществото, както е описано в част 3, а не към чистото вещество.

Без да се засяга член 17, параграф 2, за веществата, съдържащи се в част 3, името на веществото, което трябва да се използва върху етикета, отговаря на едно от наименованията, фигуриращи там. За определени вещества в квадратни скоби е поставена допълнителна информация, за да улесни идентификацията на веществото. Не е необходимо тя да фигурира върху етикета.

В някои вписвания се посочват към примеси; в тези случаи след името на веществото има текст: „(containing ≥ xx % impurity)“ (съдържащо ≥ xx % примеси). Информацията в скобите трябва да се възприема като част от името и трябва да фигурира върху етикета.

1.1.1.5. *Вписвания за групи вещества*

Част 3 съдържа известен брой вписвания, отнасящи се до групи от вещества. В тези случаи изискванията за класификация и етикетиране се прилагат към всички вещества, обхванати от описанието.

В някои случаи има изисквания за класификация и етикетиране за конкретни вещества, които могат да бъдат обхванати от вписване за група вещества. В подобни случаи в част 3 се включва специално вписване за даденото вещество, а съответното вписване за група вещества ще бъде придружено от израза „except those specified elsewhere in this Annex“ (с изключение на тези, посочени на друго място в настоящото приложение).

В някои случаи отделните вещества могат да бъдат обхванати от повече от едно вписване за група. В тези случаи класифицирането на веществото отразява класифицирането за всяка от двете групи вписвания. В случаите, когато са дадени различни класификации за една и съща опасност, се прилага най-строгата класификация.

Вписванията в част 3 за соли (под каквото и да е наименование) покриват едновременно безводните и хидратираните форми, освен ако не е посочено друго.

ЕО или CAS номерата обикновено не се включват във вписванията, които включват повече от четири отделни вещества.

▼**M13**

1.1.2. ***Информация, отнасяща се до класификацията и етикетирането на всяко вписване в таблица 3***

▼**B**

1.1.2.1. *Класификационни кодове*

1.1.2.1.1. Кодове за клас и категория на опасност

Класификацията за всяко вписване се основава на критериите, изложени в приложение I в съответствие с член 13, буква а) и е представена под формата на съкращение, представляващо класа на опасност и категорията или категориите/подкласовете/типовете в рамките на този клас на опасност.

Кодовете за клас и категория на опасност и съкращенията, използвани за всяка една от категориите/подкласовете/типовете на опасност, включени в определен клас, са посочени в таблица 1.1.

Таблица 1.1

Клас на опасност	Код за клас и категория на опасност
Експлозив	Unst. Expl. Expl. 1.1 Expl. 1.2 Expl. 1.3 Expl. 1.4 Expl. 1.5 Expl. 1.6
▼**M4** Запалим газ	Flam. Gas 1 Flam. Gas 2 Chem. Unst. Gas A Chem. Unst. Gas B
Аерозол	Aerosol 1 Aerosol 2 Aerosol 3
▼**B** Оксидиращ газ	Ox. Gas 1
Газове под налягане	Press. Gas ([1])
Запалима течност	Flam. Liq. 1 Flam. Liq. 2 Flam. Liq. 3
Запалимо твърдо вещество	Flam. Sol. 1 Flam. Sol. 2
Самоактивиращо се вещество или смес	Self-react. A Self-react. B Self-react. CD Self-react. EF Self-react. G
Пирофорна течност	Pyr. Liq. 1
Пирофорно твърдо вещество	Pyr. Sol. 1
Самонагряващо се вещество или смес	Self-heat. 1 Self-heat. 2
Вещество или смес, което при контакт с вода отделя запалим газ	Water-react. 1 Water-react. 2 Water-react. 3
Оксидираща течност	Ox. Liq. 1 Ox. Liq. 2 Ox. Liq. 3
Оксидиращо твърдо вещество	Ox. Sol. 1 Ox. Sol. 2 Ox. Sol. 3

▼B

Клас на опасност	Код за клас и категория на опасност
Органичен пероксид	Org. Perox. A Org. Perox. B Org. Perox. CD Org. Perox. EF Org. Perox. G
Вещество или смес, корозивни за метали	Met. Corr. 1
Остра токсичност	Acute Tox. 1 Acute Tox. 2 Acute Tox. 3 Acute Tox. 4
Корозия/дразнене на кожата	Skin Corr. 1A Skin Corr. 1B Skin Corr. 1C Skin Irrit. 2
Сериозно увреждане на очите/ дразнене на очите	Eye Dam. 1 Eye Irrit. 2
Респираторна/дермална сенсибилизация	►M2 Resp. Sens. 1, 1A, 1B ◄ ►M2 Skin. Sens. 1, 1A, 1B ◄
Мутагенност за зародишните клетки	Muta. 1A Muta. 1B Muta. 2
Канцерогенност	Carc. 1A Carc. 1B Carc. 2
Токсичност за репродукцията	Repr. 1A Repr. 1B Repr. 2 Lact.
Специфична токсичност за определени органи (STOT) — еднократна експозиция	STOT SE 1 STOT SE 2 STOT SE 3
Специфична токсичност за определени органи (STOT) — повтаряща се експозиция	STOT RE 1 STOT RE 2
Опасност при вдишване	Asp. Tox. 1
Опасно за водната среда	Aquatic Acute 1 Aquatic Chronic 1 Aquatic Chronic 2 Aquatic Chronic 3 Aquatic Chronic 4
Опасно за озоновия слой	►M2 Ozone 1 ◄

([1]) Вж. Бележка U в 1.1.3.

1.1.2.1.2. Кодове на предупрежденията за опасност

▼M4

Предупрежденията за опасност, определени съгласно член 13, буква б), са посочени в съответствие с приложение III. Освен това за някои предупреждения за опасност към 3-цифрения код на предупреждението за опасност са добавени букви с цел допълнително разграничение. Използват се следните допълнителни кодове:

▼B

H350i	Може да причини рак при инхалация/вдишване.
H360F	Може да увреди оплодителната способност.
H360D	Може да увреди плода.
H361f	Предполага се, че уврежда оплодителната способност.
H361d	Предполага се, че уврежда плода.
H360FD	Може да увреди оплодителната способност. Може да увреди плода.
H361fd	Предполага се, че уврежда оплодителната способност. Предполага се, че уврежда плода.
H360Fd	Може да увреди оплодителната способност. Предполага се, че уврежда плода.
H360Df	Може да увреди плода. Предполага се, че уврежда оплодителната способност.

1.1.2.2. *Кодове за етикетиране*

В колоната, отнасяща се до етикетирането, са изброени следните елементи:

i) кодовете на пиктограмата за опасност, както е определено в приложение V, в съответствие с правилата за старшинство по член 26;

ii) кода на сигналната дума за „Danger“ („Опасно“) — „Dgr“ („Опас.“), или за„Warning“ („Внимание“) — „Wng“ („Вним.“), в съответствие с правилото за старшинство по член 20, параграф 3;

iii) кодовете на предупрежденията за опасност, както е определено в приложение III, в съответствие с класификацията;

iv) кодовете на допълнителните предупреждения, определени в съответствие с член 25, параграф 1, и правилата, посочени в приложение II, част 1.

▼M13

1.1.2.3. *Специфични пределни концентрации, М-коефициенти и оценки на остра токсичност (ATE)*

В случай че са различни от общите пределни концентрации, посочени в приложение I за определена категория, специфичните пределни концентрации (SCL) са включени в отделна колона заедно със съответната класификация и с кодове, идентични с посочените в 1.1.2.1.1. В същата колона на таблица 3 са изброени и хармонизираните ATE. Производителят, вносителят или потребителят надолу по веригата трябва да използват SCL и хармонизираните ATE за класифицирането на дадена смес, съдържаща веществото. При прилагането на ATE се използва формулата за адитивност, описана в 3.1.3.6 от приложение I. Когато в настоящото приложение не са посочени специфични пределни концентрации за определена категория, за класифицирането на вещества, съдържащи примеси, добавки или отделни съставки, или за смеси трябва да се прилагат общите пределни концентрации, посочени в приложение I. Ако липсват хармонизирани стойности на ATE за остра токсичност, правилната стойност трябва да се установи, като се използват наличните данни.

Освен ако не е посочено друго, пределните концентрации са тегловен процент от веществото, изчислен по отношение на общата маса на сместа.

▼**M13**

В случай че даден М-коефициент е хармонизиран за вещества, класифицирани като опасни за водната среда, с остра опасност за водна среда от категория 1 или с хронична опасност за водна среда от категория 1, този М-коефициент е посочен в таблица 3 в същата колона като специфичните пределни концентрации. В случай че даден М-коефициент за остра опасност за водната среда, категория 1, и даден М-коефициент за хронична опасност за водната среда, категория 1, са хармонизирани, всеки М-коефициент се посочва на един ред със съответното му подразделение. Когато в таблица 3 е посочен само един М-коефициент и веществото е класифицирано като такова с остра опасност за водната среда, категория 1 и с хронична опасност за водната среда, категория 1, този М-коефициент се използва от производителя, вносителя или потребителя надолу по веригата за класифицирането на дадена смес, съдържаща веществото, за остра и дългосрочна опасност за водната среда, като се използва методът на сумиране. Когато в таблица 3 не е посочен М-коефициент, производителят, вносителят или потребителят надолу по веригата определя М-коефициент(и) въз основа на наличната информация за веществото. За определянето и използването на М-коефициентите вж. раздел 4.1.3.5.5.5 на приложение I.

▼**B**

1.1.3. ***Бележки, придружаващи вписванията***

Бележката/ите, придружаващи дадено вписване, са поместени в колоната, озаглавена „Бележки“. Значението на бележките е следното:

1.1.3.1. *Бележки относно идентификацията, класификацията и етикетирането на вещества*

Бележка A:

Без да се засяга член 17, параграф 2, името на веществото трябва да фигурира върху етикета под формата на едно от названията, дадени в част 3.

В част 3 понякога е използвано общо описание като „... compounds“ („... съединения на…“) или „... salts“ („соли на…“). В подобни случаи от доставчика се изисква да посочи върху етикета точното име, като надлежно взема предвид раздел 1.1.1.4.

Бележка B:

Някои вещества (киселини, основи и т.н.) са пуснати на пазара във водни разтвори с различни концентрации и следователно тези разтвори изискват различно класифициране и етикетиране, тъй като опасностите се променят в зависимост от концентрацията.

В част 3 вписванията, придружени от бележка B, имат общо обозначение от следния тип: „nitric acid ...%“ („азотна киселина...%“).

В такъв случай доставчикът е длъжен да посочи върху етикета процентната концентрация на разтвора. Освен ако е посочено друго, се приема, че процентната концентрация е изчислена въз основа на тегловни проценти.

Бележка C:

Някои органични вещества могат да бъдат предлагани на пазара или под специфична изомерна форма или като смес от няколко изомера.

В такъв случай доставчикът е длъжен да посочи върху етикета дали веществото е конкретен изомер или смес от изомери.

Бележка D:

Определени вещества, които са податливи на спонтанна полимеризация или разпадане, по правило се пускат на пазара в стабилизирана форма. Това е формата, в която те са включени в част 3.

▼B

Въпреки това такива вещества понякога се пускат на пазара в нестабилизирана форма. В такива случаи доставчикът е длъжен да посочи на етикета името на веществото, следвано от думите „нестабилизирано“.

Бележка E (таблица 3.2):

Вещества със специфични ефекти за човешкото здраве (вж. глава 4 от приложение VI към Директива 67/548/ЕИО), които са класифицирани като канцерогенни, мутагенни и/или токсични за репродукцията от категории 1 или 2, се придружават от бележка E, ако са класифицирани и като силно токсични (T+), токсични (T) или вредни (Xn). За тези вещества рисковите фрази R20, R21, R22, R23, R24, R25, R26, R27, R28, R39, R68 (вреден), R48 и R65 и всички комбинации на тези рискови фрази са предшествани от думата „също“.

Бележка F:

Това вещество може да съдържа стабилизатор. Ако стабилизаторът променя опасните свойства на веществото, както е посочено в класификацията в част 3, класификацията и етикетирането следва да бъдат осъществени в съответствие с правилата за класифициране и етикетиране на опасни смеси.

Бележка G

Това вещество може да се предлага на пазара като експлозивно, като в такъв случай трябва да се оцени чрез използване на подходящи методи на изпитване. Осигуреното класифициране и етикетиране отразява експлозивните свойства.

▼M2

_____

▼B

Бележка J:

Класифицирането като канцерогенно или мутагенно не следва да се прилага, ако може да се покаже, че веществото съдържа по-малко от 0,1 тегловни процента бензол (EINECS No 200-753-7). Тази бележка се прилага само за определени сложни вещества от част 3, получени при преработка на въглища и нефтопреработка.

Бележка K:

Класифицирането като канцерогенно или мутагенно не следва да се прилага, ако може да се покаже, че веществото съдържа по-малко от 0,1 тегловни процента 1,3-бутадиен (EINECS No 203-450-8). Ако веществото не е класифицирано като канцерогенно или мутагенно, следва да се прилагат най-малко препоръките за безопасност (P102-)P210-P403 (таблица 3.1) или S-фразите (2-)9-16 (таблица 3.2). Тази бележка се прилага само за определени сложни вещества от част 3, получени при нефтопреработка.

Бележка L

Класифицирането като канцероген не следва да се прилага, ако може да се покаже, че веществото съдържа по-малко от 3 % DMSO екстракт, измерен по IP 346 „Установяване на полициклични ароматни съединения в неизползвани смазочни масла и петролни частици, несъдържащи асфалтини — метод за извличане на диметил сулфооксид с определяне на индекс на пречупване“, Institute of Petroleum, Лондон. Тази бележка се прилага само за определени сложни вещества от част 3, получени при нефтопреработка.

Бележка M:

Класифицирането като канцероген не следва да се прилага, ако може да се покаже, че веществото съдържа по-малко от 0,005 тегловни процента бензо[a]-пирен (EINECS № 200-028-5). Тази бележка се прилага само за определени сложни вещества от част 3, получени при преработка на въглища.

▼B

Бележка N:

Класифицирането като канцерогенно не следва да се прилага, ако е известна цялата история на рафиниране и ако може да се покаже, че веществото, от което е извлечено, не е канцерогенно. Тази бележка се прилага само за определени сложни вещества от част 3, получени при нефтопреработка.

Бележка P:

Класифицирането като канцерогенно или мутагенно не следва да се прилага, ако може да се покаже, че веществото съдържа по-малко от 0,1 тегловни процента бензол (EINECS № 200-753-7).

Когато веществото не е класифицирано като канцерогенно, следва да се прилагат най-малко предупрежденията за безопасност (P102-)P260-P262-P301 + 310-331 (таблица 3.1) или S-фразите (2-)23-24-62 (таблица 3.2).

Тази бележка се прилага само за определени сложни вещества от част 3, получени при нефтопреработка.

Бележка Q

Класифицирането като канцероген не следва да се прилага, ако може да се покаже, че веществото отговаря на едно от следните условия:

— краткосрочно изпитване за био-устойчивост чрез вдишване е показало, че влакната, по-дълги от 20 μm, имат претеглен полуживот, по-кратък от 10 дни; или

— краткосрочно изпитване за биоустойчивост чрез интратрахеално вливане е показало, че влакната, по-дълги от 20 μm, имат претеглен полуживот, по-кратък от 40 дни; или

— подходящо интраперитонеално изпитване не е показало признаци на превишена канцерогенност; или

— отсъствие на съответна патогенност или неопластични промени при подходящо дългосрочно инхалационно изпитване.

Бележка R

Класифицирането като канцерогенно не следва да се прилага за влакна, чиято средна геометрична стойност на диаметъра, оразмерена по дължина, минус две стандартни грешки, е над 6 μm.

Бележка S:

Това вещество може да не изисква етикет съгласно член 17 (виж раздел 1.3 на приложение I) (таблица 3.1).

Това вещество може да не изисква етикет в съответствие с член 23 от Директива 67/548/ЕИО (вж. раздел 8 от приложение VI към същата директива) (таблица 3.2).

Бележка T:

Това вещество може да се предлага на пазара под форма, която не представя физични опасности, посочени в класификацията във вписването в част 3. Ако резултатите от съответния/ите метод/и съгласно приложение I, част 2 от настоящия регламент показват, че конкретната форма на предлаганото на пазара вещество не проявява това физично свойство или тези физични опасности, веществото се класифицира според резултата или резултатите от това или тези изпитвания. В информационния лист за безопасност се включва подходяща информация, включително посочване на съответния/ите метод/и на изпитванията.

▼B

Бележка U (таблица 3.1):

Когато бъдат пуснати на пазара, газовете следва да се класифицират като „Газове под налягане“, в една от групите „сгъстен газ“, „втечнен газ“, „охладен втечнен газ“ или „разтворен газ“. Групата зависи от физическото състояние, в което газът е опакован, и следователно трябва да се определя според всеки отделен случай.

1.1.3.2. *Бележки, отнасящи се до класифицирането и етикетирането на смеси*

▼M13

Бележка 1:

Посочената концентрация или, при липсата на такава концентрация — общите концентрации, установени в настоящия регламент, са тегловните проценти на металния елемент, изчислени по отношение на общата маса на сместа.

▼B

Бележка 2:

Посочената концентрация на изоцианат е тегловният процент на свободния мономер, изчислен по отношение на общата маса на сместа.

Бележка 3:

Посочената концентрация е тегловният процент на хроматните йони, разтворени във вода, изчислен по отношение на общата маса на сместа.

Бележка 5:

Пределните концентрации за газообразните смеси се изразяват като обемни проценти.

Бележка 7:

Сплави, съдържащи никел, се класифицират за кожна сенсибилизация, когато бъде надхвърлено равнището на отделяне от 0,5 μg Ni/cm^2/седмица, измерено според Европейския стандартен референтен метод на изпитване EN 1811.

▼M13

Бележка 8:

Класифицирането като канцероген не е необходимо да се прилага, ако може да се докаже, че максималната теоретична концентрация на отделим формалдехид — независимо от източника — в сместа във вида, в който е пусната на пазара, е по-ниска от 0,1 %.

Бележка 9:

Класифицирането като мутаген не е необходимо да се прилага, ако може да се докаже, че максималната теоретична концентрация на отделим формалдехид — независимо от източника — в сместа във вида, в който е пусната на пазара, е по-ниска от 0,1 %.

———————

1.2. **Класификации и предупреждения за опасност в таблица 3, породени от преобразуването на класификациите, изброени в приложение I към Директива 67/548/ЕИО**

1.2.1. ***Минимална класификация***

За определени класове на опасност, включително остра токсичност и STOT — повтаряща се експозиция, класификацията съгласно критериите, заложени в Директива 67/548/ЕИО, не съответства точно на класификацията в определен клас и категория на

▼M13

опасност, извършена съобразно настоящия регламент. В тези случаи класификацията, фигурираща в настоящото приложение, се смята за минимална класификация. Тя се прилага, ако не е изпълнено никое от следните условия:

— производителят или вносителят има достъп до данни или друга информация, както е определено в част 1 на приложение I, които водят до класифициране в по-висока категория на опасност в сравнение с минималната класификация. В такъв случай трябва да се приложи класификацията в по-висока категория на опасност;

— минималната класификация може да бъде изяснена допълнително въз основа на таблицата за преобразуване, дадена в приложение VII, когато производителят или вносителят познава физическото състояние на веществото, използвано при изпитването за остра инхалационна токсичност. Тогава класификацията, направена въз основа на приложение VII, заменя минималната класификация, посочена в настоящото приложение, ако се различава от нея.

Минималната класификация за дадена категория е означена със знака (*) в колоната „Класификация“ в таблица 3.

Знакът (*) може да се открие и в колоната „Специфични пределни концентрации, М-коефициенти и АТЕ“, където показва, че съответното вписване е имало специфични пределни концентрации по смисъла на Директива 67/548/ЕИО за остра токсичност. Тези пределни концентрации не могат да бъдат „преобразувани“ в пределни концентрации по смисъла на настоящия регламент, особено когато е посочена минимална класификация. Въпреки това, когато е налице знак (*), класификацията за остра токсичност за това вписване може да е предмет на специално внимание.

1.2.2. ***Пътят на експозицията не може да бъде изключен***

За определени класове на опасност, напр. STOT, пътят на експозицията трябва да бъде посочен в предупреждението за опасност само ако е убедително доказано, че друг път на експозиция не може да доведе до същата опасност съгласно критериите в приложение I. Съгласно Директива 67/548/ЕИО пътят на експозицията се посочва за класификации с R48, когато има данни, обосноваващи класификацията според този път на експозиция. Класификацията, направена съобразно Директива 67/548/ЕИО, посочваща пътя на експозицията, е била преобразувана в съответния клас или категория съгласно настоящия регламент, но с общо предупреждение за опасност, което не посочва пътя на експозицията, тъй като необходимата за тази цел информация не е налице.

Тези предупреждения за опасност са обозначени със знака (**) в таблица 3.

1.2.3. ***Предупреждения за опасност относно токсичност за репродукцията***

Предупреждения за опасност H360 и H361 посочват обща загриженост, свързана с ефектите върху оплодителната способност и/или развитието: „Може да увреди/Предполага се, че увреждa оплодителната способност или плода“. В съответствие с критериите общото предупреждение за опасност може да бъде заменено с предупреждението за опасност, посочващо конкретния предизвикващ безпокойство ефект, в съответствие с раздел 1.1.2.1.2. Когато не се споменава другото разграничение, това се дължи на обстоятелството, че няма доказателства за подобен ефект, на наличието на неубедителни данни или на липса на данни, като по отношение на посоченото разграничение се прилагат задълженията по член 4, параграф 3.

▼M13

За да не се изгуби информация, произтичаща от хармонизираните класификации за ефектите върху оплодителната способност и развитието по смисъла на Директива 67/548/ЕИО, класификациите са били преобразувани единствено за ефектите, класифицирани съгласно посочената директива.

Тези предупреждения за опасност са обозначени със знака (***) в таблица 3.

1.2.4. ***Не е възможно определянето на правилна класификация за физични опасности***

За някои вписвания не е било възможно да се определи правилна класификация за физични опасности, тъй като липсват достатъчно данни за прилагането на критериите за класифициране в настоящия регламент. Вписването може да се причисли към различна (също така по-висока) категория или дори към друг клас на опасност от тези, които са посочени. Правилната класификация се потвърждава чрез изпитвания.

Вписванията, съдържащи физични опасности, които трябва да бъдат потвърдени чрез изпитвания, са обозначени със знака (****) в таблица 3.

▼B

2. ЧАСТ 2: ДОСИЕТА ЗА ХАРМОНИЗИРАНИТЕ КЛАСИФИКАЦИЯ И ЕТИКЕТИРАНЕ

Тази част формулира общите принципи за подготвяне на досиетата с оглед на предложение и обосновка на хармонизираните класификация и етикетиране.

Приложимите части на раздели 1, 2 и 3 от приложение I на Регламент (ЕО) № 1907/2006 са използвани за методологията и формата на всяко досие.

За всички досиета е взета предвид подходящата информация от досиетата за регистрация и може да бъде използвана друга налична информация. Относно информация за опасност, която не е изпратена на Агенцията по-рано, в досието е включено добре изготвено обобщение на проучването.

Досие, отнасящо се до хармонизираните класификация и етикетиране, съдържа следните елементи:

— Предложение

Предложението уточнява идентичността на съответното вещество или вещества и предложението за хармонизирани класификация и етикетиране.

— Обосновка на предложението за хармонизирани класификация и етикетиране

Сравнение на наличната информация с критериите, изложени в части 2—5, като се отчитат общите принципи в част 1 на приложение I към настоящия регламент, се изготвя и документира във формата, определен в част Б на Доклада за химичната безопасност в приложение I към Регламент (ЕО) № 1907/2006.

▼B

— Обосновка за други последици на общностно равнище

Предоставя се обосновка на необходимостта от действие на общностно равнище за ефекти, различни от канцерогенност, мутагенност, токсичност за репродукцията и респираторна сенсибилизация. Това не се прилага за активни вещества по смисъла на Директиви 91/414/ЕИО или 98/8/ЕО.

▼M13

3. ЧАСТ 3:ТАБЛИЦА НА ХАРМОНИЗИРАНИ КЛАСИФИКАЦИЯ И ЕТИКЕТИРАНЕ

_____

▼B

Таблица 3.1

Списък за хармонизирани класификация и етикетиране на опасни вещества

Индекс №	Международна химична идентификация	ЕО №	CAS №	Класификация		Етикетиране			Специф. пред. концентрации, М-коефициенти	Бележки
				Код(ове) на класа (овете) и категория-та(иите) на опасност	Код(ове) на предупрежде-нието(ята) за опасност	Кодове на пиктограма-та(ите) и сигнална-та(ите) дума(и)	Код(ове) на предупрежде-нието(ята) за опасност	Код(ове) на допълнително-то(ите) преду-преждение(я) за опасност		
001-001-00-9	hydrogen	215-605-7	1333-74-0	Flam. Gas 1 Press. Gas	H220	GHS02 GHS04 Dgr	H220			U
▼M1 001-002-00-4	aluminium lithium hydride	240-877-9	16853-85-3	Water-react. 1 Skin Corr. 1A	H260 H314	GHS02 GHS05 Dgr	H260 H314			
▼B 001-003-00-X	sodium hydride	231-587-3	7646-69-7	Water-react. 1	H260	GHS02 Dgr	H260			
001-004-00-5	calcium hydride	232-189-2	7789-78-8	Water-react. 1	H260	GHS02 Dgr	H260			
003-001-00-4	lithium	231-102-5	7439-93-2	Water-react. 1 Skin Corr. 1B	H260 H314	GHS02 GHS05 Dgr	H260 H314	EUH014		
003-002-00-X	n-hexyllithium	404-950-0	21369-64-2	Water-react. 1 Pyr. Sol. 1 Skin Corr. 1A	H260 H250 H314	GHS02 GHS05 Dgr	H260 H250 H314	EUH014		
▼M1 003-003-00-5	(2-methylpropyl)lithium; isobutyllithium	440-620-2	920-36-5	Water-react. 1 Pyr. Liq. 1 Skin Corr. 1A STOT SE 3 Aquatic Acute 1 Aquatic Chronic 1	H260 H250 H314 H336 H400 H410	GHS02 GHS05 GHS07 GHS09 Dgr	H260 H250 H314 H336 H410	EUH014		

▼B

Индекс №	Международна химична идентификация	ЕО №	CAS №	Класификация		Етикетиране			Специф. пред. концентрации, М-коефициенти	Бележки
				Код(ове) на класа (овете) и категория-та(иите) на опасност	Код(ове) на предупрежде-нието(ята) за опасност	Кодове на пиктограма-та(ите) и сигнална-та(ите) дума(и)	Код(ове) на предупрежде-нието(ята) за опасност	Код(ове) на допълнително-то(ите) преду-преждение(я) за опасност		
004-001-00-7	beryllium	231-150-7	7440-41-7	Carc. 1B Acute Tox. 2 (*) Acute Tox. 3 (*) STOT RE 1 Eye Irrit. 2 STOT SE 3 Skin Irrit. 2 Skin Sens. 1	H350i H330 H301 H372 (**) H319 H335 H315 H317	GHS06 GHS08 Dgr	H350i H330 H301 H372 (**) H319 H335 H315 H317			
004-002-00-2	beryllium compounds with the exception of aluminium beryllium silicates, and with those specified elsewhere in this Annex	—	—	Carc. 1B Acute Tox. 2 (*) Acute Tox. 3 (*) STOT RE 1 Eye Irrit. 2 STOT SE 3 Skin Irrit. 2 Skin Sens. 1 Aquatic Chronic 2	H350i H330 H301 H372 (**) H319 H335 H315 H317 H411	GHS06 GHS08 GHS09 Dgr	H350i H330 H301 H372 (**) H319 H335 H315 H317 H411			A
004-003-00-8	beryllium oxide	215-133-1	1304-56-9	Carc. 1B Acute Tox. 2 (*) Acute Tox. 3 (*) STOT RE 1 Eye Irrit. 2 STOT SE 3 Skin Irrit. 2 Skin Sens. 1	H350i H330 H301 H372 (**) H319 H335 H315 H317	GHS06 GHS08 Dgr	H350i H330 H301 H372 (**) H319 H335 H315 H317			

▼B

Индекс №	Международна химична идентификация	ЕО №	CAS №	Класификация		Етикетиране			Специф. пред. концентрации, М-коефициенти	Бележки
				Код(ове) на класа (овете) и категория-та(иите) на опасност	Код(ове) на предупрежде-нието(ята) за опасност	Кодове на пиктограма-та(ите) и сигнална-та(ите) дума(и)	Код(ове) на предупрежде-нието(ята) за опасност	Код(ове) на допълнително-то(ите) преду-преждение(я) за опасност		
005-001-00-X	boron trifluoride	231-569-5	7637-07-2	Press. Gas Acute Tox. 2 (*) Skin Corr. 1A	H330 H314	GHS04 GHS06 GHS05 Dgr	H330 H314	EUH014		U
005-002-00-5	boron trichloride	233-658-4	10294-34-5	Press. Gas Acute Tox. 2 (*) Acute Tox. 2 (*) Skin Corr. 1B	H330 H300 H314	GHS04 GHS06 GHS05 Dgr	H330 H300 H314	EUH014		U
005-003-00-0	boron tribromide	233-657-9	10294-33-4	Acute Tox. 2 (*) Acute Tox. 2 (*) Skin Corr. 1A	H330 H300 H314	GHS06 GHS05 Dgr	H330 H300 H314	EUH014		
005-004-00-6	trialkylboranes, solid	—	—	Pyr. Sol. 1 Skin Corr. 1B	H250 H314	GHS02 GHS05 Dgr	H250 H314			A
005-004-01-3	trialkylboranes, liquid	—	—	Pyr. Liq. 1 Skin Corr. 1B	H250 H314	GHS02 GHS05 Dgr	H250 H314			A
005-005-00-1	trimethyl borate	204-468-9	121-43-7	Flam. Liq. 3 Acute Tox. 4 (*)	H226 H312	GHS02 GHS07 Wng	H226 H312			
▼M6										
005-006-00-7	dibutyltin hydrogen borate	401-040-5	75113-37-0	Repr. 1B Muta. 2 STOT RE 1 Acute Tox. 4 * Acute Tox. 4 * Eye Dam. 1 Skin Sens. 1 Aquatic Acute 1 Aquatic Chronic 1	H360FD H341 H372** H312 H302 H318 H317 H400 H410	GHS05 GHS08 GHS07 GHS09 Dgr	H360FD H341 H372** H312 H302 H318 H317 H410			

▼B

Индекс №	Международна химична идентификация	ЕО №	CAS №	Класификация		Етикетиране			Специф. пред. концентрации, М-коефициенти	Бележки
				Код(ове) на класа (овете) и категория-та(иите) на опасност	Код(ове) на предупрежде-нието(ята) за опасност	Кодове на пиктограма-та(ите) и сигнална-та(ите) дума(и)	Код(ове) на предупрежде-нието(ята) за опасност	Код(ове) на допълнително-то(ите) преду-преждение(я) за опасност		
▼M6										
005-007-00-2	boric acid; [1] boric acid; [2]	233-139-2 [1] 234-343-4 [2]	10043-35-3 [1] 11113-50-1 [2]	Repr. 1B	H360FD	GHS08 Dgr	H360FD		Repr. 1B; H360FD: C ≥ 5,5 %	
▼M1										
005-008-00-8	diboron trioxide; boric oxide	215-125-8	1303-86-2	Repr. 1B	H360FD	GHS08 Dgr	H360FD		Repr. 1B; H360FD: C ≥ 3,1 %	
▼B										
005-009-00-3	tetrabutylammonium butyltri-phenylborate	418-080-4	120307-06-4	Skin Sens. 1 Aquatic Acute 1 Aquatic Chronic 1	H317 H400 H410	GHS07 GHS09 Wng	H317 H410			
005-010-00-9	*N*,*N*-dimethylanilinium tetra-kis(pentafluorophenyl)borate	422-050-6	118612-00-3	Carc. 2 Acute Tox. 4 (*) Skin Irrit. 2 Eye Dam. 1	H351 H302 H315 H318	GHS08 GHS05 GHS07 Dgr	H351 H302 H315 H318			
▼M1										
005-011-00-4	disodium tetraborate, anhydrous; boric acid, disodium salt; [1] tetraboron disodium heptaoxide, hydrate; [2] orthoboric acid, sodium salt [3]	215-540-4 [1] 235-541-3 [2] 237-560-2 [3]	1330-43-4 [1] 12267-73-1 [2] 13840-56-7 [3]	Repr. 1B	H360FD	GHS08 Dgr	H360FD		Repr. 1B; H360FD: C ≥ 4,5 %	
005-011-01-1	disodium tetraborate deca-hydrate; borax decahydrate	215-540-4	1303-96-4	Repr. 1B	H360FD	GHS08 Dgr	H360FD		Repr. 1B; H360FD: C ≥ 8,5 %	
005-011-02-9	disodium tetraborate penta-hydrate; borax pentahydrate	215-540-4	12179-04-3	Repr. 1B	H360FD	GHS08 Dgr	H360FD		Repr. 1B; H360FD: C ≥ 6,5 %	

▼B

Индекс №	Международна химична идентификация	ЕО №	CAS №	Класификация		Етикетиране			Специф. пред. концентрации, М-коефициенти	Бележки
				Код(ове) на класа (овете) и категория-та(иите) на опасност	Код(ове) на предупрежде-нието(ята) за опасност	Кодове на пиктограма-та(ите) и сигнална-та(ите) дума(и)	Код(ове) на предупрежде-нието(ята) за опасност	Код(ове) на допълнително-то(ите) преду-преждение(я) за опасност		
005-012-00-X	diethyl{4-[1,5,5-tris(4-diethyla-minophenyl)penta-2,4-dienyli-dene]cyclohexa-2,5-dienylide-ne}ammonium butyltriphenyl-borate	418-070-1	141714-54-7	Skin Sens. 1 Aquatic Acute 1 Aquatic Chronic 1	H317 H400 H410	GHS07 GHS09 Wng	H317 H410			
▼M1										
005-013-00-5	diethylmethoxyborane	425-380-9	7397-46-8	Pyr. Liq. 1 Acute Tox. 4 * Acute Tox. 4 * Acute Tox. 4 * STOT RE 2 * Skin Corr. 1B Skin Sens. 1 Aquatic Chronic 4	H250 H332 H312 H302 H373** H314 H317 H413	GHS02 GHS05 GHS08 GHS07 Dgr	H250 H332 H312 H302 H373** H314 H317 H413			
005-014-00-0	4-formylphenylboronic acid	438-670-5	87199-17-5	Skin Sens. 1	H317	GHS07 Wng	H317			
005-015-00-6	1-chloromethyl-4-fluoro-1,4-diazoniabicyclo[2.2.2]octane bis(tetrafluoroborate)	414-380-4	140681-55-6	Acute Tox. 4 * Eye Dam. 1 Skin Sens. 1 Aquatic Chronic 3	H302 H318 H317 H412	GHS05 GHS07 Dgr	H302 H318 H317 H412			
005-016-00-1	tetrabutylammonium butyl tris-(4-*tert*-butylphenyl)borate	431-370-5	—	Aquatic Chronic 4	H413	—	H413			

▼M1

Индекс №	Международна химична идентификация	ЕО №	CAS №	Класификация		Етикетиране			Специф. пред. концентрации, М-коефициенти	Бележки
				Код(ове) на класа (овете) и категория-та(иите) на опасност	Код(ове) на предупрежде-нието(ята) за опасност	Кодове на пиктограма-та(ите) и сигнална-та(ите) дума(и)	Код(ове) на предупрежде-нието(ята) за опасност	Код(ове) на допълнително-то(ите) преду-преждение(я) за опасност		
▼M6										
005-017-00-7	sodium perborate; [1] sodium peroxometaborate; [2] sodium peroxoborate; [containing < 0,1 % (w/w) of particles with an aerodynamic diameter of below 50 μm]	239-172-9 [1] 231-556-4 [2]	15120-21-5 [1] 7632-04-4 [2]	Ox. Sol. 2 Repr. 1B Acute Tox. 4 * STOT SE 3 Eye Dam. 1	H272 H360Df H302 H335 H318	GHS03 GHS05 GHS08 GHS07 Dgr	H272 H360Df H302 H335 H318		Repr. 1B; H360Df: C ≥ 9 % Repr. 1B; H360D: 6,5 % ≤ C < 9 % Eye Dam. 1; H318: C ≥ 22 % Eye Irrit. 2; H319: 14 % ≤ C < 22 %	
005-017-01-4	sodium perborate; [1] sodium peroxometaborate; [2] sodium peroxoborate; [containing ≥ 0,1 % (w/w) of particles with an aerodynamic diameter of below 50 μm]	239-172-9 [1] 231-556-4 [2]	15120-21-5 [1] 7632-04-4 [2]	Ox. Sol. 2 Repr. 1B Acute Tox. 3 * Acute Tox. 4 * STOT SE 3 Eye Dam. 1	H272 H360Df H331 H302 H335 H318	GHS03 GHS06 GHS05 GHS08 Dgr	H272 H360Df H331 H302 H335 H318		Repr. 1B; H360Df: C ≥ 9 % Repr. 1B; H360D: 6,5 % ≤ C < 9 % Eye Dam. 1; H318: C ≥ 22 % Eye Irrit. 2; H319: 14 % ≤ C < 22 %	

▼M6

Индекс №	Международна химична идентификация	ЕО №	CAS №	Класификация		Етикетиране			Специф. пред. концентрации, М-коефициенти	Бележки
				Код(ове) на класа (овете) и категория-та(иите) на опасност	Код(ове) на предупрежде-нието(ята) за опасност	Кодове на пиктограма-та(ите) и сигнална-та(ите) дума(и)	Код(ове) на предупрежде-нието(ята) за опасност	Код(ове) на допълнително-то(ите) преду-преждение(я) за опасност		
005-018-00-2	perboric acid (H3BO2(O2)), monosodium salt trihydrate; [1] perboric acid, sodium salt, tetra-hydrate; [2] perboric acid (HBO(O2)), sodium salt, tetrahydrate [3] sodium peroxoborate hexa-hydrate; [containing < 0,1 % (w/w) of particles with an aerodynamic diameter of below 50 μm]	239-172-9 [1] 234-390-0 [2] 231-556-4 [3]	13517-20-9 [1] 37244-98-7 [2] 10486-00-7 [3]	Repr. 1B STOT SE 3 Eye Dam. 1	H360Df H335 H318	GHS05 GHS08 GHS07 Dgr	H360Df H335 H318		Repr. 1B; H360Df: C ≥ 14 % Repr. 1B; H360D: 10 % ≤ C < 14 % Eye Dam. 1; H318: C ≥ 36 % Eye Irrit. 2; H319: 22 % ≤ C < 36 %	

▼M1

005-018-01-X	perboric acid (H3BO2(O2)), monosodium salt, trihydrate; [1] perboric acid, sodium salt, tetra-hydrate; [2] perboric acid (HBO(O2)), sodium salt, tetrahydrate; [3] sodium peroxoborate hexa-hydrate; [containing ≥ 0,1 % (w/w) of particles with an aerodynamic diameter of below 50 μm]	239-172-9 [1] 234-390-0 [2] 231-556-4 [3]	13517-20-9 [1] 37244-98-7 [2] 10486-00-7 [3]	Repr. 1B Acute Tox. 4 * STOT SE 3 Eye Dam. 1	H360Df H332 H335 H318	GHS05 GHS08 GHS07 Dgr	H360Df H332 H335 H318		Repr. 1B; H360 Df: C ≥ 14 % Repr. 1B; H360D: 10 % ≤ C < 14 % Eye Dam. 1; H318: C ≥ 36 % Eye Irrit. 2; H319: 22 % ≤ C < 36 %	

▼M6

Индекс №	Международна химична идентификация	ЕО №	CAS №	Класификация		Етикетиране			Специф. пред. концентрации, М-коефициенти	Бележки
				Код(ове) на класа (овете) и категория-та(иите) на опасност	Код(ове) на предупрежде-нието(ята) за опасност	Кодове на пиктограма-та(ите) и сигнална-та(ите) дума(и)	Код(ове) на предупрежде-нието(ята) за опасност	Код(ове) на допълнително-то(ите) преду-преждение(я) за опасност		
005-019-00-8	perboric acid, sodium salt; [1] perboric acid, sodium salt, monohydrate; [2] perboric acid (HBO(O2)), sodium salt, monohydrate; [3] sodium peroxoborate; [containing < 0,1 % (w/w) of particles with an aerodynamic diameter of below 50 μm]	234-390-0 [1] 234-390-0 [2] 231-556-4 [3]	11138-47-9 [1] 12040-72-1 [2] 10332-33-9 [3]	Ox. Sol. 3 Repr. 1B Acute Tox. 4 * STOT SE 3 Eye Dam. 1	H272 H360Df H302 H335 H318	GHS03 GHS05 GHS08 GHS07 Dgr	H272 H360Df H302 H335 H318		Repr. 1B; H360Df: C ≥ 9 % Repr. 1B; H360D: 6,5 % ≤ C < 9 % Eye Dam. 1; H318: C ≥ 22 % Eye Irrit. 2; H319: 14 % ≤ C < 22 %	
005-019-01-5	perboric acid, sodium salt; [1] perboric acid, sodium salt, monohydrate; [2] perboric acid (HBO(O2)), sodium salt, monohydrate [3] sodium peroxoborate; [containing ≥ 0,1 % (w/w) of particles with an aerodynamic diameter of below 50 μm]	234-390-0 [1] 234-390-0 [2] 231-556-4 [3]	11138-47-9 [1] 12040-72-1 [2] 10332-33-9 [3]	Ox. Sol. 3 Repr. 1B Acute Tox. 3 * Acute Tox. 4 * STOT SE 3 Eye Dam. 1	H272 H360Df H331 H302 H335 H318	GHS03 GHS06 GHS05 GHS08 Dgr	H272 H360Df H331 H302 H335 H318		Repr. 1B; H360Df: C ≥ 9 % Repr. 1B; H360D: 6,5 % ≤ C < 9 % Eye Dam. 1; H318: C ≥ 22 % Eye Irrit. 2; H319: 14 % ≤ C < 22 %	

▼B

Индекс №	Международна химична идентификация	ЕО №	CAS №	Класификация		Етикетиране			Специф. пред. концентрации, М-коефициенти	Бележки
				Код(ове) на класа (овете) и категория-та(иите) на опасност	Код(ове) на предупрежде-нието(ята) за опасност	Кодове на пиктограма-та(ите) и сигнална-та(ите) дума(и)	Код(ове) на предупрежде-нието(ята) за опасност	Код(ове) на допълнително-то(ите) преду-преждение(я) за опасност		
006-001-00-2	carbon monoxide	211-128-3	630-08-0	Flam. Gas 1 Press. Gas Repr. 1A Acute Tox. 3 (*) STOT RE 1	H220 H360D (***) H331 H372 (**)	GHS02 GHS04 GHS06 GHS08 Dgr	H220 H360D (***) H331 H372 (**)			U
006-002-00-8	phosgene; carbonyl chloride	200-870-3	75-44-5	Press. Gas Acute Tox. 2 (*) Skin Corr. 1B	H330 H314	GHS04 GHS06 GHS05 Dgr	H330 H314			U
006-003-00-3	carbon disulphide	200-843-6	75-15-0	Flam. Liq. 2 Repr. 2 STOT RE 1 Eye Irrit. 2 Skin Irrit. 2	H225 H361fd H372 (**) H319 H315	GHS02 GHS08 GHS07 Dgr	H225 H361fd H372 (**) H319 H315		Repr. 2; H361fd: C ≥ 1 % STOT RE 1; H372: C ≥ 1 % STOT RE 2; H373: 0.2 % ≤C < 1 %	
006-004-00-9	calcium carbide	200-848-3	75-20-7	Water-react. 1	H260	GHS02 Dgr	H260			T
006-005-00-4	thiram (ISO); tetramethylthiuram disulphide	205-286-2	137-26-8	Acute Tox. 4 (*) Acute Tox. 4 (*) STOT RE 2 (*) Eye Irrit. 2 Skin Irrit. 2 Skin Sens. 1 Aquatic Acute 1 Aquatic Chronic 1	H332 H302 H373 (**) H319 H315 H317 H400 H410	GHS08 GHS07 GHS09 Wng	H332 H302 H373 (**) H319 H315 H317 H410		M=10	

▼B

Индекс №	Международна химична идентификация	ЕО №	CAS №	Класификация		Етикетиране			Специф. пред. концентрации, М-коефициенти	Бележки
				Код(ове) на класа (овете) и категория-та(иите) на опасност	Код(ове) на предупрежде-нието(ята) за опасност	Кодове на пиктограма-та(ите) и сигнална-та(ите) дума(и)	Код(ове) на предупрежде-нието(ята) за опасност	Код(ове) на допълнително-то(ите) преду-преждение(я) за опасност		
006-006-00-X	hydrogen cyanide; hydrocyanic acid	200-821-6	74-90-8	Flam. Liq. 1 Acute Tox. 2 (*) Aquatic Acute 1 Aquatic Chronic 1	H224 H330 H400 H410	GHS02 GHS06 GHS09 Dgr	H224 H330 H410			
006-006-01-7	hydrogen cyanide … %; hydrocyanic acid … %	200-821-6	74-90-8	Acute Tox. 2 (*) Acute Tox. 1 Acute Tox. 2 (*) Aquatic Acute 1 Aquatic Chronic 1	H330 H310 H300 H400 H410	GHS06 GHS09 Dgr	H330 H310 H300 H410			B
▼M1 006-007-00-5	salts of hydrogen cyanide with the exception of complex cyanides such as ferrocyanides, ferricyanides and mercuric oxycyanide and those specified elsewhere in this Annex	—	—	Acute Tox. 2 * Acute Tox. 1 Acute Tox. 2 * Aquatic Acute 1 Aquatic Chronic 1	H330 H310 H300 H400 H410	GHS06 GHS09 Dgr	H330 H310 H300 H410	EUH032		A
▼B 006-008-00-0	antu (ISO); 1-(1-naphthyl)-2-thiourea	201-706-3	86-88-4	Acute Tox. 2 (*) Carc. 2	H300 H351	GHS06 GHS08 Dgr	H300 H351			
006-009-00-6	1-isopropyl-3-methylpyrazol-5-yl dimethylcarbamate; isolan	204-318-2	119-38-0	Acute Tox. 1 Acute Tox. 2 (*)	H310 H300	GHS06 Dgr	H310 H300			
006-010-00-1	5,5-dimethyl-3-oxocyclohex-1-enyl dimethylcarbamate 5,5-dimethyldihydroresorcinol dimethylcarbamate; dimetan	204-525-8	122-15-6	Acute Tox. 3 (*)	H301	GHS06 Dgr	H301			

▼M1

Индекс №	Международна химична идентификация	ЕО №	CAS №	Класификация		Етикетиране			Специф. пред. концентрации, М-коефициенти	Бележки
				Код(ове) на класа (овете) и категория-та(иите) на опасност	Код(ове) на предупрежде-нието(ята) за опасност	Кодове на пиктограма-та(ите) и сигнална-та(ите) дума(и)	Код(ове) на предупрежде-нието(ята) за опасност	Код(ове) на допълнително-то(ите) преду-преждение(я) за опасност		
006-011-00-7	carbaryl (ISO); 1-naphthyl methylcarbamate	200-555-0	63-25-2	Carc. 2 Acute Tox. 4 * Acute Tox. 4 * Aquatic Acute 1	H351 H332 H302 H400	GHS08 GHS07 GHS09 Wng	H351 H332 H302 H400		M=100	
▼B 006-012-00-2	ziram (ISO); zinc bis dimethyldithiocar-bamate	205-288-3	137-30-4	Acute Tox. 2 (*) Acute Tox. 4 (*) STOT RE 2 (*) STOT SE 3 Eye Dam. 1 Skin Sens. 1 Aquatic Acute 1 Aquatic Chronic 1	H330 H302 H373 (**) H335 H318 H317 H400 H410	GHS06 GHS08 GHS05 GHS09 Dgr	H330 H302 H373 (**) H335 H318 H317 H410		M=100	
006-013-00-8	metam-sodium (ISO); sodium methyldithiocarbamate	205-293-0	137-42-8	Acute Tox. 4 (*) Skin Corr. 1B Skin Sens. 1 Aquatic Acute 1 Aquatic Chronic 1	H302 H314 H317 H400 H410	GHS05 GHS07 GHS09 Dgr	H302 H314 H317 H410	EUH031		
006-014-00-3	nabam (ISO); disodium ethylenebis(*N,N'*-dithiocarbamate)	205-547-0	142-59-6	Acute Tox. 4 (*) STOT SE 3 Skin Sens. 1 Aquatic Acute 1 Aquatic Chronic 1	H302 H335 H317 H410	GHS07 GHS09 Wng	H302 H335 H317 H410			
▼M6 006-015-00-9	diuron (ISO); 3-(3,4-dichlorophenyl)-1,1-dimethylurea	206-354-4	330-54-1	Carc. 2 Acute Tox. 4 * STOT RE 2 * Aquatic Acute 1 Aquatic Chronic 1	H351 H302 H373** H400 H410	GHS08 GHS07 GHS09 Wng	H351 H302 H373** H410		M = 10	

▼B

Индекс №	Международна химична идентификация	ЕО №	CAS №	Класификация		Етикетиране			Специф. пред. концентрации, М-коефициенти	Бележки
				Код(ове) на класа (овете) и категория-та(иите) на опасност	Код(ове) на предупрежде-нието(ята) за опасност	Кодове на пиктограма-та(ите) и сигнална-та(ите) дума(и)	Код(ове) на предупрежде-нието(ята) за опасност	Код(ове) на допълнително-то(ите) преду-преждение(я) за опасност		
006-016-00-4	propoxur (ISO); 2-isopropyloxyphenyl *N*-methylcarbamate; 2-isopropoxyphenyl methylcar-bamate	204-043-8	114-26-1	Acute Tox. 3 (*) Aquatic Acute 1 Aquatic Chronic 1	H301 H400 H410	GHS06 GHS09 Dgr	H301 H410			
006-017-00-X	aldicarb (ISO); 2-methyl-2-(methylthio)pro-panal-*O*-(*N*-methylcarbamo-yl)oxime	204-123-2	116-06-3	Acute Tox. 2 (*) Acute Tox. 2 (*) Acute Tox. 3 (*) Aquatic Acute 1 Aquatic Chronic 1	H330 H300 H311 H400 H410	GHS06 GHS09 Dgr	H330 H300 H311 H410			
006-018-00-5	aminocarb (ISO); 4-dimethylamino-3-tolyl methylcarbamate	217-990-7	2032-59-9	Acute Tox. 3 (*) Acute Tox. 3 (*) Aquatic Acute 1 Aquatic Chronic 1	H311 H301 H400 H410	GHS06 GHS09 Dgr	H311 H301 H410			
006-019-00-0	di-allate (ISO); *S*-(2,3-dichloroallyl)-*N*,*N*-diisopropylthiocarbamate	218-961-1	2303-16-4	Carc. 2 Acute Tox. 4 (*) Aquatic Acute 1 Aquatic Chronic 1	H351 H302 H400 H410	GHS08 GHS07 GHS09 Wng	H351 H302 H410			
006-020-00-6	barban (ISO); 4-chlorbut-2-ynyl *N*-(3-chlorop-henyl)carbamate	202-930-4	101-27-9	Acute Tox. 4 (*) Skin Sens. 1 Aquatic Acute 1 Aquatic Chronic 1	H302 H317 H400 H410	GHS07 GHS09 Wng	H302 H317 H410			
006-021-00-1	linuron (ISO); 3-(3,4-dichlorophenyl)-1-methoxy-1-methylurea	206-356-5	330-55-2	Repr. 1B Carc. 2 Acute Tox. 4 (*) STOT RE 2 (*) Aquatic Acute 1 Aquatic Chronic 1	H360Df H351 H302 H373 (**) H400 H410	GHS08 GHS07 GHS09 Dgr	H360Df H351 H302 H373 (**) H410			

▼B

Индекс №	Международна химична идентификация	ЕО №	CAS №	Класификация		Етикетиране			Специф. пред. концентрации, М-коефициенти	Бележки
				Код(ове) на класа (овете) и категория-та(иите) на опасност	Код(ове) на предупрежде-нието(ята) за опасност	Кодове на пиктограма-та(ите) и сигнална-та(ите) дума(и)	Код(ове) на предупрежде-нието(ята) за опасност	Код(ове) на допълнително-то(ите) преду-преждение(я) за опасност		
006-022-00-7	decarbofuran (ISO); 2,3-dihydro-2-methylbenzo-furan-7-yl methylcarbamate	—	1563-67-3	Acute Tox. 3 (*) Acute Tox. 3 (*) Acute Tox. 3 (*)	H331 H311 H301	GHS06 Dgr	H331 H311 H301			
006-023-00-2	mercaptodimethur (ISO); methiocarb (ISO); 3,5-dimethyl-4-methylthi-ophenyl *N*-methylcarbamate	217-991-2	2032-65-7	Acute Tox. 3 (*) Aquatic Acute 1 Aquatic Chronic 1	H301 H400 H410	GHS06 GHS09 Dgr	H301 H410			
006-024-00-8	proxan-sodium (ISO); sodium *O*-isopropyldithiocar-bonate	205-443-5	140-93-2	Acute Tox. 4 (*) Skin Irrit. 2 Aquatic Chronic 2	H302 H315 H411	GHS07 GHS09 Wng	H302 H315 H411			
006-025-00-3	allethrin; (*RS*)-3-allyl-2-methyl-4-oxocyc-lopent-2-enyl (1*RS*,3*RS*;1*RS*,3*SR*)-2,2-dimethyl-3-(2-methylprop-1-enyl)cyclopropanecarboxylate; bioallethrin; (*RS*)-3-allyl-2-methyl-4-oxocyc-lopent-2-enyl (1*R*,3*R*)-2,2-dimethyl-3-(2-methylprop-1-enyl)cyclopropanecarboxylate; [1] S-bioallethrin; (*S*)-3-allyl-2-methyl-4-oxocyc-lopent-2-enyl (1*R*,3*R*)-2,2-dimethyl-3-(2-methylprop-1-enyl)cyclopropanecarboxylate; [2] esbiothrin;	209-542-4 [1] 249-013-5 [2] — [3]	584-79-2 [1] 28434-00-6 [2] 84030-86-4 [3]	Acute Tox. 4 (*) Acute Tox. 4 (*) Aquatic Acute 1 Aquatic Chronic 1	H332 H302 H400 H410	GHS07 GHS09 Wng	H332 H302 H410			C

▼B

Индекс №	Международна химична идентификация	ЕО №	CAS №	Класификация		Етикетиране			Специф. пред. концентрации, М-коефициенти	Бележки
				Код(ове) на класа (овете) и категория-та(иите) на опасност	Код(ове) на предупрежде-нието(ята) за опасност	Кодове на пиктограма-та(ите) и сигнална-та(ите) дума(и)	Код(ове) на предупрежде-нието(ята) за опасност	Код(ове) на допълнително-то(ите) преду-преждение(я) за опасност		
	(*RS*)-3-allyl-2-methyl-4-oxocyc-lopent-2-enyl (1*R*,3*R*)-2,2-dimethyl-3-(2-methylprop-1-enyl)cyclopropanecarboxylate [3]									
006-026-00-9	carbofuran (ISO); 2,3-dihydro-2,2-dimethylbenzo-furan-7-yl *N*-methylcarbamate	216-353-0	1563-66-2	Acute Tox. 2 (*) Acute Tox. 2 (*) Aquatic Acute 1 Aquatic Chronic 1	H330 H300 H400 H410	GHS06 GHS09 Dgr	H330 H300 H410			
006-028-00-X	dinobuton (ISO); 2-(1-methylpropyl)-4,6-dinit-rophenyl isopropyl carbonate	213-546-1	973-21-7	Acute Tox. 3 (*) Aquatic Acute 1 Aquatic Chronic 1	H301 H400 H410	GHS06 GHS09 Dgr	H301 H410			
006-029-00-5	dioxacarb (ISO); 2-(1,3-dioxolan-2-yl)phenyl *N*-methylcarbamate	230-253-4	6988-21-2	Acute Tox. 3 (*) Aquatic Chronic 2	H301 H411	GHS06 GHS09 Dgr	H301 H411			
006-030-00-0	EPTC (ISO); *S*-ethyl dipropylthiocarbamate	212-073-8	759-94-4	Acute Tox. 4 (*)	H302	GHS07 Wng	H302			
006-031-00-6	formetanate (ISO); 3-[(*EZ*)-dimethylaminomethyle-neamino]phenyl methylcar-bamate	244-879-0	22259-30-9	Acute Tox. 2 (*) Acute Tox. 2 (*) Skin Sens. 1 Aquatic Acute 1 Aquatic Chronic 1	H330 H300 H317 H400 H410	GHS06 GHS09 Dgr	H330 H300 H317 H410			
006-032-00-1	monolinuron (ISO); 3-(4-chlorophenyl)-1-methoxy-1-methylurea	217-129-5	1746-81-2	Acute Tox. 4 (*) STOT RE 2 (*) Aquatic Acute 1 Aquatic Chronic 1	H302 H373 (**) H400 H410	GHS08 GHS07 GHS09 Wng	H302 H373 (**) H410			
006-033-00-7	metoxuron (ISO); 3-(3-chloro-4-methoxyphenyl)-1,1-dimethylurea	243-433-2	19937-59-8	Aquatic Acute 1 Aquatic Chronic 1	H400 H410	GHS09 Wng	H410			

▼B

Индекс №	Международна химична идентификация	ЕО №	CAS №	Класификация		Етикетиране			Специф. пред. концентрации, М-коефициенти	Бележки
				Код(ове) на класа (овете) и категория-та(иите) на опасност	Код(ове) на предупрежде-нието(ята) за опасност	Кодове на пиктограма-та(ите) и сигнална-та(ите) дума(и)	Код(ове) на предупрежде-нието(ята) за опасност	Код(ове) на допълнително-то(ите) преду-преждение(я) за опасност		
006-034-00-2	pebulate (ISO); *N*-butyl-*N*-ethyl-*S*-propylthio-carbamate	214-215-4	1114-71-2	Acute Tox. 4 (*) Aquatic Chronic 2	H302 H411	GHS07 GHS09 Wng	H302 H411			
006-035-00-8	pirimicarb (ISO); 5,6-dimethyl-2-dimethylamino-pyrimidin-4-yl *N*,*N*-dimethylcar-bamate	245-430-1	23103-98-2	Acute Tox. 3 (*) Aquatic Acute 1 Aquatic Chronic 1	H301 H400 H410	GHS06 GHS09 Dgr	H301 H410			
006-036-00-3	benzthiazuron (ISO); 1-benzothiazol-2-yl-3-methy-lurea	217-685-9	1929-88-0	Acute Tox. 4 (*)	H302	GHS07 Wng	H302			
006-037-00-9	promecarb (ISO); 3-isopropyl-5-methylphenyl *N*-methylcarbamate	220-113-0	2631-37-0	Acute Tox. 3 (*) Aquatic Acute 1 Aquatic Chronic 1	H301 H400 H410	GHS06 GHS09 Dgr	H301 H410			
006-038-00-4	sulfallate (ISO); 2-chloroallyl *N*,*N*-dimethyldit-hiocarbamate	202-388-9	95-06-7	Carc. 1B Acute Tox. 4 (*) Aquatic Acute 1 Aquatic Chronic 1	H350 H302 H400 H410	GHS08 GHS07 GHS09 Dgr	H350 H302 H410			
006-039-00-X	tri-allate (ISO); *S*-2,3,3-trichloroallyl diisopro-pylthiocarbamate	218-962-7	2303-17-5	Acute Tox. 4 (*) STOT RE 2 (*) Skin Sens. 1 Aquatic Acute 1 Aquatic Chronic 1	H302 H373 (**) H317 H400 H410	GHS08 GHS07 GHS09 Wng	H302 H373 (**) H317 H410			
006-040-00-5	3-methylpyrazol-5-yl-dimethyl-carbamate; monometilan	—	2532-43-6	Acute Tox. 3 (*) Acute Tox. 3 (*) Acute Tox. 3 (*)	H331 H311 H301	GHS06 Dgr	H331 H311 H301			

▼B

Индекс №	Международна химична идентификация	ЕО №	CAS №	Класификация		Етикетиране			Специф. пред. концентрации, М-коефициенти	Бележки
				Код(ове) на класа (овете) и категория-та(иите) на опасност	Код(ове) на предупрежде-нието(ята) за опасност	Кодове на пиктограма-та(ите) и сигнална-та(ите) дума(и)	Код(ове) на предупрежде-нието(ята) за опасност	Код(ове) на допълнително-то(ите) преду-преждение(я) за опасност		
006-041-00-0	dimethylcarbamoyl chloride	201-208-6	79-44-7	Carc. 1B Acute Tox. 3 (*) Acute Tox. 4 (*) Eye Irrit. 2 STOT SE 3 Skin Irrit. 2	H350 H331 H302 H319 H335 H315	GHS06 GHS08 Dgr	H350 H331 H302 H319 H335 H315		Carc. 1B; H350: C ≥ 0,001 %	
006-042-00-6	monuron (ISO); 3-(4-chlorophenyl)-1,1-dimethy-lurea	205-766-1	150-68-5	Carc. 2 Acute Tox. 4 (*) Aquatic Acute 1 Aquatic Chronic 1	H351 H302 H400 H410	GHS08 GHS07 GHS09 Wng	H351 H302 H410			
006-043-00-1	3-(4-chlorophenyl)-1,1-dimethy-luronium trichloroacetate; monuron-TCA	—	140-41-0	Carc. 2 Eye Irrit. 2 Skin Irrit. 2 Aquatic Acute 1 Aquatic Chronic 1	H351 H319 H315 H400 H410	GHS08 GHS07 GHS09 Wng	H351 H319 H315 H410			
006-044-00-7	isoproturon (ISO); 3-(4-isopropylphenyl)-1,1-dimethylurea	251-835-4	34123-59-6	Carc. 2 Aquatic Acute 1 Aquatic Chronic 1	H351 H400 H410	GHS08 GHS09 Wng	H351 H410		M=10	
▼M1 006-045-00-2	methomyl (ISO); 1-(methylthio)ethylideneamino *N*-methylcarbamate	240-815-0	16752-77-5	Acute Tox. 2 * Aquatic Acute 1 Aquatic Chronic 1	H300 H400 H410	GHS06 GHS09 Dgr	H300 H410		M=100	

▼B

Индекс №	Международна химична идентификация	ЕО №	CAS №	Класификация		Етикетиране			Специф. пред. концентрации, М-коефициенти	Бележки
				Код(ове) на класа (овете) и категория-та(иите) на опасност	Код(ове) на предупрежде-нието(ята) за опасност	Кодове на пиктограма-та(ите) и сигнална-та(ите) дума(и)	Код(ове) на предупрежде-нието(ята) за опасност	Код(ове) на допълнително-то(ите) преду-преждение(я) за опасност		
006-046-00-8	bendiocarb (ISO); 2,2-dimethyl-1,3-benzodioxol-4-yl N-methylcarbamate	245-216-8	22781-23-3	Acute Tox. 3 (*) Acute Tox. 3 (*) Acute Tox. 4 (*) Aquatic Acute 1 Aquatic Chronic 1	H331 H301 H312 H410	GHS06 GHS09 Dgr	H331 H301 H312 H410			
006-047-00-3	bufencarb (ISO); reaction mass of 3-(1-methylbutyl)phenyl *N*-methylcarbamate and 3-(1-ethylpropyl)phenyl *N*-methylcarbamate	—	8065-36-9	Acute Tox. 3 (*) Acute Tox. 3 (*) Aquatic Acute 1 Aquatic Chronic 1	H311 H301 H400 H410	GHS06 GHS09 Dgr	H311 H301 H410			
006-048-00-9	ethiofencarb (ISO); 2-(ethylthiomethyl)phenyl *N*-methylcarbamate	249-981-9	29973-13-5	Acute Tox. 4 (*) Aquatic Acute 1 Aquatic Chronic 1	H302 H400 H410	GHS07 GHS09 Wng	H302 H410			
006-049-00-4	dixanthogen; *O*,*O*-diethyl dithiobis(thioformate)	207-944-4	502-55-6	Acute Tox. 4 (*)	H302	GHS07 Wng	H302			
006-050-00-X	1,1-dimethyl-3-phenyluronium trichloroacetate; fenuron-TCA	—	4482-55-7	Skin Irrit. 2 Aquatic Acute 1 Aquatic Chronic 1	H315 H400 H410	GHS07 GHS09 Wng	H315 H410			
006-051-00-5	ferbam (ISO); iron tris(dimethyldithiocarbamate)	238-484-2	14484-64-1	Eye Irrit. 2 STOT SE 3 Skin Irrit. 2 Aquatic Acute 1 Aquatic Chronic 1	H319 H335 H315 H400 H410	GHS07 GHS09 Wng	H319 H335 H315 H410			

▼B

Индекс №	Международна химична идентификация	ЕО №	CAS №	Класификация		Етикетиране			Специф. пред. концентрации, М-коефициенти	Бележки
				Код(ове) на класа (овете) и категория-та(иите) на опасност	Код(ове) на предупрежде-нието(ята) за опасност	Кодове на пиктограма-та(ите) и сигнална-та(ите) дума(и)	Код(ове) на предупрежде-нието(ята) за опасност	Код(ове) на допълнително-то(ите) преду-преждение(я) за опасност		
006-052-00-0	formetanate hydrochloride; 3-(*N*,*N*-dimethylaminomethyle-neamino)phenyl *N*-methylcar-bamate	245-656-0	23422-53-9	Acute Tox. 2 (*) Acute Tox. 2 (*) Skin Sens. 1 Aquatic Acute 1 Aquatic Chronic 1	H330 H300 H317 H400 H410	GHS06 GHS09 Dgr	H330 H300 H317 H410			
006-053-00-6	isoprocarb (ISO); 2-isopropylphenyl *N*-methylcar-bamate	220-114-6	2631-40-5	Acute Tox. 4 (*) Aquatic Acute 1 Aquatic Chronic 1	H302 H400 H410	GHS07 GHS09 Wng	H302 H410			
006-054-00-1	mexacarbate (ISO); 3,5-dimethyl-4-dimethylami-nophenyl *N*-methylcarbamate	206-249-3	315-18-4	Acute Tox. 2 (*) Acute Tox. 4 (*) Aquatic Acute 1 Aquatic Chronic 1	H300 H312 H400 H410	GHS06 GHS09 Dgr	H300 H312 H410			
006-055-00-7	xylylcarb (ISO); 3,4-dimethylphenyl N-methyl-carbamate; 3,4-xylyl methylcarbamate; MPMC	219-364-9	2425-10-7	Acute Tox. 4 (*) Aquatic Acute 1 Aquatic Chronic 1	H302 H400 H410	GHS07 GHS09 Wng	H302 H410			
006-056-00-2	metolcarb (ISO); *m*-tolyl methylcarbamate; MTMC	214-446-0	1129-41-5	Acute Tox. 4 (*) Aquatic Chronic 2	H302 H411	GHS07 GHS09 Wng	H302 H411			
006-057-00-8	nitrapyrin (ISO); 2-chloro-6-trichloromethylpy-ridine	217-682-2	1929-82-4	Acute Tox. 4 (*) Aquatic Chronic 2	H302 H411	GHS07 GHS09 Wng	H302 H411			

▼B

Индекс №	Международна химична идентификация	ЕО №	CAS №	Класификация		Етикетиране			Специф. пред. концентрации, М-коефициенти	Бележки
				Код(ове) на класа (овете) и категория-та(иите) на опасност	Код(ове) на предупрежде-нието(ята) за опасност	Кодове на пиктограма-та(ите) и сигнална-та(ите) дума(и)	Код(ове) на предупрежде-нието(ята) за опасност	Код(ове) на допълнително-то(ите) преду-преждение(я) за опасност		
006-058-00-3	noruron (ISO); 1,1-dimethyl-3-(perhydro-4,7-methanoinden-5-yl)urea	—	2163-79-3	Acute Tox. 4 (*)	H302	GHS07 Wng	H302			
006-059-00-9	oxamyl (ISO); *N*',*N*'-dimethylcarbamoyl(methylthio)methylenamine *N*-methylcarbamate;	245-445-3	23135-22-0	Acute Tox. 2 (*) Acute Tox. 2 (*) Acute Tox. 4 (*) Aquatic Chronic 2	H330 H300 H312 H411	GHS06 GHS09 Dgr	H330 H300 H312 H411			
006-060-00-4	oxycarboxin (ISO); 2,3-dihydro-6-methyl-5-(*N*-phenylcarbamoyl)-1,4-oxothiine 4,4-dioxide	226-066-2	5259-88-1	Acute Tox. 4 (*) Aquatic Chronic 3	H302 H412	GHS07 Wng	H302 H412			
006-061-00-X	*S*-ethyl *N*-(dimethylaminopropyl)thiocarbamatehydrochloride; prothiocarb hydrochloride	243-193-9	19622-19-6	Acute Tox. 4 (*) Aquatic Chronic 2	H302 H411	GHS07 GHS09 Wng	H302 H411			
006-062-00-5	methyl 3,4-dichlorophenylcarbanilate; SWEP.	—	1918-18-9	Acute Tox. 4 (*)	H302	GHS07 Wng	H302			
006-063-00-0	thiobencarb (ISO); *S*-4-chlorobenzyl diethylthiocarbamate	248-924-5	28249-77-6	Acute Tox. 4 (*) Aquatic Acute 1 Aquatic Chronic 1	H302 H400 H410	GHS07 GHS09 Wng	H302 H410			
006-064-00-6	thiofanox (ISO); 3,3-dimethyl-1-(methylthio)butanone-*O*-(*N*-methylcarbamoyl)oxime	254-346-4	39196-18-4	Acute Tox. 1 Acute Tox. 2 (*) Aquatic Acute 1 Aquatic Chronic 1	H310 H300 H400 H410	GHS06 GHS09 Dgr	H310 H300 H410			

▼B

Индекс №	Международна химична идентификация	ЕО №	CAS №	Класификация		Етикетиране			Специф. пред. концентрации, М-коефициенти	Бележки
				Код(ове) на класа (овете) и категория-та(иите) на опасност	Код(ове) на предупрежде-нието(ята) за опасност	Кодове на пиктограма-та(ите) и сигнална-та(ите) дума(и)	Код(ове) на предупрежде-нието(ята) за опасност	Код(ове) на допълнително-то(ите) преду-преждение(я) за опасност		
006-065-00-1	3-chloro-6-cyano-bicyc-lo(2,2,1)heptan-2-one-*O*-(*N*-methylcarbamoyl)oxime; triamid	—	15271-41-7	Acute Tox. 2 (*) Acute Tox. 3 (*) Aquatic Chronic 2	H300 H311 H411	GHS06 GHS09 Dgr	H300 H311 H411			
006-066-00-7	vernolate (ISO); *S*-propyl dipropylthiocarbamate	217-681-7	1929-77-7	Acute Tox. 4 (*) Aquatic Chronic 2	H302 H411	GHS07 GHS09 Wng	H302 H411			
006-067-00-2	XMC; 3,5-xylyl methylcarbamate	—	2655-14-3	Acute Tox. 4 (*)	H302	GHS07 Wng	H302			
006-068-00-8	diazomethane	206-382-7	334-88-3	Carc. 1B	H350	GHS08 Dgr	H350			
006-069-00-3	thiophanate-methyl (ISO); 1,2-di-(3-methoxycarbonyl-2-thioureido)benzene	245-740-7	23564-05-8	Muta. 2 Acute Tox. 4 (*) Skin Sens. 1 Aquatic Acute 1 Aquatic Chronic 1	H341 H332 H317 H400 H410	GHS08 GHS07 GHS09 Wng	H341 H332 H317 H410			
006-070-00-9	furmecyclox (ISO); *N*-cyclohexyl-*N*-methoxy-2,5-dimethyl-3-furamide	262-302-0	60568-05-0	Carc. 2 Aquatic Acute 1 Aquatic Chronic 1	H351 H400 H410	GHS08 GHS09 Wng	H351 H410			
006-071-00-4	cyclooct-4-en-1-yl methyl carbonate	401-620-8	87731-18-8	Skin Sens. 1	H317	GHS07 Wng	H317			
006-072-00-X	prosulfocarb (ISO); *S*-benzyl *N*,*N*-dipropylthiocar-bamate	401-730-6	52888-80-9	Acute Tox. 4 (*) Skin Sens. 1 Aquatic Chronic 2	H302 H317 H411	GHS07 GHS09 Wng	H302 H317 H411			

▼B

Индекс №	Международна химична идентификация	ЕО №	CAS №	Класификация		Етикетиране			Специф. пред. концентрации, М-коефициенти	Бележки
				Код(ове) на класа (овете) и категория-та(иите) на опасност	Код(ове) на предупрежде-нието(ята) за опасност	Кодове на пиктограма-та(ите) и сигнална-та(ите) дума(и)	Код(ове) на предупрежде-нието(ята) за опасност	Код(ове) на допълнително-то(ите) преду-преждение(я) за опасност		
006-073-00-5	3-(dimethylamino)propylurea	401-950-2	31506-43-1	Eye Dam. 1	H318	GHS05 Dgr	H318			
006-074-00-0	2-(3-(prop-1-en-2-yl)phe-nyl)prop-2-yl isocyanate	402-440-2	2094-99-7	Acute Tox. 2 (*) Skin Corr. 1B STOT RE 2 (*) Resp. Sens. 1 Skin Sens. 1 Aquatic Acute 1 Aquatic Chronic 1	H330 H314 H373 (**) H334 H317 H400 H410	GHS06 GHS08 GHS05 GHS09 Dgr	H330 H314 H373 (**) H334 H317 H410			
▼M1 006-076-00-1	mancozeb (ISO); manganese ethylenebis(dithio-carbamate) (polymeric) complex with zinc salt	—	8018-01-7	Repr. 2 Skin Sens. 1 Aquatic Acute 1	H361d*** H317 H400	GHS08 GHS07 GHS09 Wng	H361d*** H317 H400		M=10	
006-077-00-7	maneb (ISO); manganese ethylenebis(dithio-carbamate) (polymeric)	235-654-8	12427-38-2	Repr. 2 Acute Tox. 4 * Eye Irrit. 2 Skin Sens. 1 Aquatic Acute 1 Aquatic Chronic 1	H361d*** H332 H319 H317 H400 H410	GHS08 GHS07 GHS09 Wng	H361d*** H332 H319 H317 H410		M=10	
▼B 006-078-00-2	zineb (ISO); zinc ethylenebis(dithiocar-bamate) (polymeric)	235-180-1	12122-67-7	STOT SE 3 Skin Sens. 1	H335 H317	GHS07 Wng	H335 H317			

▼B

Индекс №	Международна химична идентификация	ЕО №	CAS №	Класификация		Етикетиране			Специф. пред. концентрации, М-коефициенти	Бележки
				Код(ове) на класа (овете) и категория-та(иите) на опасност	Код(ове) на предупрежде-нието(ята) за опасност	Кодове на пиктограма-та(ите) и сигнална-та(ите) дума(и)	Код(ове) на предупрежде-нието(ята) за опасност	Код(ове) на допълнително-то(ите) преду-преждение(я) за опасност		
006-079-00-8	disulfiram; tetraethylthiuramdisulfide	202-607-8	97-77-8	Acute Tox. 4 (*) STOT RE 2 (*) Skin Sens. 1 Aquatic Acute 1 Aquatic Chronic 1	H302 H373 (**) H317 H400 H410	GHS08 GHS07 GHS09 Wng	H302 H373 (**) H317 H410			
006-080-00-3	tetramethylthiuram monosul-phide	202-605-7	97-74-5	Acute Tox. 4 (*) Skin Sens. 1 Aquatic Chronic 2	H302 H317 H411	GHS07 GHS09 Wng	H302 H317 H411			
006-081-00-9	zinc bis(dibutyldithiocarbamate)	205-232-8	136-23-2	Eye Irrit. 2 STOT SE 3 Skin Irrit. 2 Skin Sens. 1 Aquatic Acute 1 Aquatic Chronic 1	H319 H335 H315 H317 H400 H410	GHS07 GHS09 Wng	H319 H335 H315 H317 H410			
006-082-00-4	zinc bis(diethyldithiocarbamate)	238-270-9	14324-55-1	Acute Tox. 4 (*) Eye Irrit. 2 STOT SE 3 Skin Irrit. 2 Skin Sens. 1 Aquatic Acute 1 Aquatic Chronic 1	H302 H319 H335 H315 H317 H400 H410	GHS07 GHS09 Wng	H302 H319 H335 H315 H317 H410			
006-083-00-X	butocarboxim (ISO); 3-(methylthio)-2-butanone *O*-[(methylamino)carbonyl]oxime	252-139-3	34681-10-2	Flam. Liq. 3 Acute Tox. 3 (*) Acute Tox. 3 (*) Acute Tox. 3 (*) Eye Irrit. 2 Aquatic Acute 1 Aquatic Chronic 1	H226 H331 H311 H301 H319 H400 H410	GHS02 GHS06 GHS09 Dgr	H226 H331 H311 H301 H319 H410			

▼M1

Индекс №	Международна химична идентификация	ЕО №	CAS №	Класификация		Етикетиране			Специф. пред. концентрации, М-коефициенти	Бележки
				Код(ове) на класа (овете) и категория-та(иите) на опасност	Код(ове) на предупрежде-нието(ята) за опасност	Кодове на пиктограма-та(ите) и сигнална-та(ите) дума(и)	Код(ове) на предупрежде-нието(ята) за опасност	Код(ове) на допълнително-то(ите) преду-преждение(я) за опасност		
006-084-00-5	carbosulfan (ISO); 2,3-dihydro-2,2-dimethyl-7-benzofuryl [(dibutylami-no)thio]methylcarbamate	259-565-9	55285-14-8	Acute Tox. 2 * Acute Tox. 3 * Skin Sens. 1 Aquatic Acute 1 Aquatic Chronic 1	H330 H301 H317 H400 H410	GHS06 GHS09 Dgr	H330 H301 H317 H410			
▼B 006-085-00-0	fenobucarb (ISO); 2-butylphenyl methylcarbamate	223-188-8	3766-81-2	Acute Tox. 4 (*) Aquatic Acute 1 Aquatic Chronic 1	H302 H400 H410	GHS07 GHS09 Wng	H302 H410			
▼M8 006-086-00-6	fenoxycarb (ISO); ethyl [2-(4-phenoxyphenoxy)ethyl]car-bamate	276-696-7	72490-01-8	Carc. 2 Aquatic Acute 1 Aquatic Chronic 1	H351 H400 H410	GHS08 GHS09 Wng	H351 H410		M = 1 M = 10 000	
▼M6 006-087-00-1	furathiocarb (ISO); 2,3-dihydro-2,2-dimethyl-7-benzofuryl 2,4-dimethyl-6-oxa-5-oxo-3-thia-2,4-diazadecanoate	265-974-3	65907-30-4	Acute Tox. 2 * Acute Tox. 3 * STOT RE 2 * Eye Irrit. 2 Skin Irrit. 2 Skin Sens. 1 Aquatic Acute 1 Aquatic Chronic 1	H330 H301 H373** H319 H315 H317 H400 H410	GHS06 GHS08 GHS09 Dgr	H330 H301 H373** H319 H315 H317 H410		M = 100	
▼M1 006-088-00-7	benfuracarb (ISO); ethyl *N*-[2,3-dihydro-2,2-dimet-hylbenzofuran-7-yloxycarbo-nyl(methyl)aminothio]-*N*-isopropyl- β-alaninate	—	82560-54-1	Repr. 2 Acute Tox. 3 * Acute Tox. 4 * Aquatic Acute 1 Aquatic Chronic 1	H361f*** H331 H302 H400 H410	GHS06 GHS08 GHS09 Dgr	H361f*** H331 H302 H410			

▼B

Индекс №	Международна химична идентификация	ЕО №	CAS №	Класификация		Етикетиране			Специф. пред. концентрации, М-коефициенти	Бележки
				Код(ове) на класа (овете) и категория-та(иите) на опасност	Код(ове) на предупрежде-нието(ята) за опасност	Кодове на пиктограма-та(ите) и сигнална-та(ите) дума(и)	Код(ове) на предупрежде-нието(ята) за опасност	Код(ове) на допълнително-то(ите) преду-преждение(я) за опасност		
▼M1 _____										
▼B 006-090-00-8	2-(3-iodoprop-2-yn-1-yloxy)ethyl phenylcarbamate	408-010-0	88558-41-2	Acute Tox. 4 (*) Eye Dam. 1 Aquatic Chronic 3	H332 H318 H412	GHS05 GHS07 Dgr	H332 H318 H412			
▼M1 006-091-00-3	propineb (ISO); polymeric zinc propylenebis(dithiocarbamate)	—	9016-72-2	Acute Tox. 4 * STOT RE 2 * Skin Sens. 1 Aquatic Acute 1	H332 H373** H317 H400	GHS08 GHS07 GHS09 Wng	H332 H373** H317 H400			
006-092-00-9	*tert*-butyl (1*S*)-*N*-[1-((2*S*)-2-oxiranyl)-2-phenylethyl]carbamate	425-420-5	98737-29-2	Aquatic Acute 1 Aquatic Chronic 1	H400 H410	GHS09 Wng	H410			
006-093-00-4	2,2'-dithio di(ethylammonium)-bis(dibenzyldithiocarbamate)	427-180-7	—	Acute Tox. 4 * Skin Sens. 1 Aquatic Acute 1 Aquatic Chronic 1	H302 H317 H400 H410	GHS07 GHS09 Wng	H302 H317 H410			
006-094-00-X	*O*-isobutyl-*N*-ethoxy carbonyl-thiocarbamate	434-350-4	103122-66-3	Flam. Liq. 3 Carc. 1B Muta. 1B Acute Tox. 4 * STOT RE 2 * Skin Sens. 1 Aquatic Chronic 2	H226 H350 H340 H302 H373** H317 H411	GHS02 GHS08 GHS07 GHS09 Dgr	H226 H350 H340 H302 H373** H317 H411			
006-095-00-5	fosetyl-aluminium (ISO); aluminium triethyl triphosphonate	254-320-2	39148-24-8	Eye Dam. 1	H318	GHS05 Dgr	H318			

▼M1

Индекс №	Международна химична идентификация	ЕО №	CAS №	Класификация		Етикетиране			Специф. пред. концентрации, М-коефициенти	Бележки
				Код(ове) на класа (овете) и категория-та(иите) на опасност	Код(ове) на предупрежде-нието(ята) за опасност	Кодове на пиктограма-та(ите) и сигнална-та(ите) дума(и)	Код(ове) на предупрежде-нието(ята) за опасност	Код(ове) на допълнително-то(ите) преду-преждение(я) за опасност		
006-096-00-0	chlorpropham (ISO); isopropyl 3-chlorocarbanilate	202-925-7	101-21-3	Carc. 2 STOT RE 2 * Aquatic Chronic 2	H351 H373** H411	GHS08 GHS09 Wng	H351 H373** H411			
006-097-00-6	1-phenyl-3-(*p*-toluenesulfo-nyl)urea	424-620-1	13909-63-2	Acute Tox. 4 * STOT RE 2 * Aquatic Chronic 3	H302 H373** H412	GHS08 GHS07 Wng	H302 H373** H412			
▼M6 006-098-00-1	*tert*-butyl (1*R*,5*S*)-3-azabicyc-lo[3.1.0]hex-6-ylcarbamate	429-170-8	134575-17-0	Acute Tox. 4 * STOT RE 2 * Eye Dam. 1 Skin Sens. 1	H302 H373** H318 H317	GHS05 GHS08 GHS07 Dgr	H302 H373** H318 H317			
▼M1 006-099-00-7	*N*-(*p*-toluenesulfonyl)-*N*'-(3-(*p*-toluenesulfonyloxy)phenyl)urea; 3-({[(4-methylphenyl)sulfo-nyl]carbamoyl}amino)phenyl 4-methylbenzenesulfonate	432-520-2	232938-43-1	Aquatic Chronic 2	H411	GHS09	H411			
006-101-00-6	reaction mass of: *N,N*''-(methy-lenedi-4,1-phenylene)bis[*N*'-phenylurea]; *N*-(4-[[4-[[(phenylamino)carbo-nyl]amino]phenylmet-hyl]phenyl]-*N*'-cyclohexylurea; *N,N*''-(methylenedi-4,1-phenyle-ne)bis[*N*'-cyclohexylurea]	423-070-8	—	Aquatic Chronic 4	H413	—	H413			
006-102-00-1	*O*-hexyl-*N*-ethoxycarbonylthio-carbamate	432-750-3	—	Carc. 1B Muta. 1B Acute Tox. 4 * STOT RE 2 * Skin Sens. 1 Aquatic Chronic 2	H350 H340 H302 H373** H317 H411	GHS08 GHS07 GHS09 Dgr	H350 H340 H302 H373** H317 H411			

▼M1

Индекс №	Международна химична идентификация	ЕО №	CAS №	Класификация		Етикетиране			Специф. пред. концентрации, М-коефициенти	Бележки
				Код(ове) на класа (овете) и категория-та(иите) на опасност	Код(ове) на предупрежде-нието(ята) за опасност	Кодове на пиктограма-та(ите) и сигнална-та(ите) дума(и)	Код(ове) на предупрежде-нието(ята) за опасност	Код(ове) на допълнително-то(ите) преду-преждение(я) за опасност		
006-103-00-7	*N,N*''-(methylenedi-4,1-phenylene)bis[*N*'-octyl]urea	445-760-8	—	Eye Dam. 1 Resp. Sens. 1 Aquatic Acute 1 Aquatic Chronic 1	H318 H334 H400 H410	GHS05 GHS08 GHS09 Dgr	H318 H334 H410		M=100	
▼B 007-001-00-5	ammonia, anhydrous	231-635-3	7664-41-7	Flam. Gas 2 Press. Gas Acute Tox. 3 (*) Skin Corr. 1B Aquatic Acute 1	H221 H331 H314 H400	GHS04 GHS06 GHS05 GHS09 Dgr	H221 H331 H314 H400			U
007-001-01-2	ammonia …. %	215-647-6	1336-21-6	Skin Corr. 1B Aquatic Acute 1	H314 H400	GHS05 GHS09 Dgr	H314 H400		STOT SE 3; H335: C ≥ 5 %	B
▼M1 007-002-00-0	nitrogen dioxide; [1] dinitrogen tetraoxide [2]	233-272-6 [1] 234-126-4 [2]	10102-44-0 [1] 10544-72-6 [2]	Press. Gas Ox. Gas 1 Acute Tox. 2 * Skin Corr. 1B	H270 H330 H314	GHS04 GHS03 GHS06 GHS05 Dgr	H270 H330 H314		* STOT SE 3; H335: C ≥ 0,5 %	5
▼B 007-003-00-6	chlormequat chloride (ISO); 2-chloroethyltrimethylammonium chloride	213-666-4	999-81-5	Acute Tox. 4 (*) Acute Tox. 4 (*)	H312 H302	GHS07 Wng	H312 H302			

▼B

Индекс №	Международна химична идентификация	ЕО №	CAS №	Класификация		Етикетиране			Специф. пред. концентрации, М-коефициенти	Бележки
				Код(ове) на класа (овете) и категория-та(иите) на опасност	Код(ове) на предупрежде-нието(ята) за опасност	Кодове на пиктограма-та(ите) и сигнална-та(ите) дума(и)	Код(ове) на предупрежде-нието(ята) за опасност	Код(ове) на допълнително-то(ите) преду-преждение(я) за опасност		
▼M11 007-004-00-1	азотна киселина … %	231-714-2	7697-37-2	Ox. Liq. 2 Skin Corr. 1A	H272 H314	GHS03 GHS05 Dgr	H272 H314	EUH071	Skin Corr. 1A; H314: C ≥ 20 % Skin Corr. 1B; H314: 5 % ≤ C < 20 % Ox. Liq. 2; H272: C ≥ 99 % Ox. Liq. 3; H272: 99 % > C ≥ 65 %	B
▼B 007-006-00-2	ethyl nitrite	203-722-6	109-95-5	Flam. Gas 1 Press. Gas Acute Tox. 4 (*) Acute Tox. 4 (*) Acute Tox. 4 (*)	H220 H332 H312 H302	GHS02 GHS04 GHS07 Dgr	H220 H332 H312 H302			U
▼M6 007-007-00-8	ethyl nitrate	210-903-3	625-58-1	Unst. Expl.	H200	GHS01 Dgr	H200			
▼B 007-008-00-3	hydrazine	206-114-9	302-01-2	Flam. Liq. 3 Carc. 1B Acute Tox. 3 (*) Acute Tox. 3 (*) Acute Tox. 3 (*) Skin Corr. 1B Skin Sens. 1 Aquatic Acute 1 Aquatic Chronic 1	H226 H350 H331 H311 H301 H314 H317 H400 H410	GHS02 GHS06 GHS08 GHS05 GHS09 Dgr	H226 H350 H331 H311 H301 H314 H317 H410		Skin Corr. 1B; H314: C ≥ 10 % Skin Irrit. 2; H315: 3 % ≤ C < 10 % Eye Irrit. 2; H319: 3 % ≤ C < 10 %	

▼B

Индекс №	Международна химична идентификация	ЕО №	CAS №	Класификация		Етикетиране			Специф. пред. концентрации, М-коефициенти	Бележки
				Код(ове) на класа (овете) и категория-та(иите) на опасност	Код(ове) на предупрежде-нието(ята) за опасност	Кодове на пиктограма-та(ите) и сигнална-та(ите) дума(и)	Код(ове) на предупрежде-нието(ята) за опасност	Код(ове) на допълнително-то(ите) преду-преждение(я) за опасност		
007-009-00-9	dicyclohexylammonium nitrite	221-515-9	3129-91-7	Acute Tox. 4 (*) Acute Tox. 4 (*)	H332 H302	GHS07 Wng	H332 H302		(*)	
007-010-00-4	sodium nitrite	231-555-9	7632-00-0	Ox. Sol. 3 Acute Tox. 3 (*) Aquatic Acute 1	H272 H301 H400	GHS03 GHS06 GHS09 Dgr	H272 H301 H400		(*)	
007-011-00-X	potassium nitrite	231-832-4	7758-09-0	Ox. Sol. 2 Acute Tox. 3 (*) Aquatic Acute 1	H272 H301 H400	GHS03 GHS06 GHS09 Dgr	H272 H301 H400		(*)	
007-012-00-5	*N*,*N*-dimethylhydrazine	200-316-0	57-14-7	Flam. Liq. 2 Carc. 1B Acute Tox. 3 (*) Acute Tox. 3 (*) Skin Corr. 1B Aquatic Chronic 2	H225 H350 H331 H301 H314 H411	GHS02 GHS06 GHS08 GHS05 GHS09 Dgr	H225 H350 H331 H301 H314 H411			
007-013-00-0	1,2-dimethylhydrazine	—	540-73-8	Carc. 1B Acute Tox. 3 (*) Acute Tox. 3 (*) Acute Tox. 3 (*) Aquatic Chronic 2	H350 H331 H311 H301 H411	GHS06 GHS08 GHS09 Dgr	H350 H331 H311 H301 H411		Carc. 1B; H350: C ≥ 0.01 %	
007-014-00-6	salts of hydrazine	—	—	Carc. 1B Acute Tox. 3 (*) Acute Tox. 3 (*) Acute Tox. 3 (*) Skin Sens. 1 Aquatic Acute 1 Aquatic Chronic 1	H350 H331 H311 H301 H317 H400 H410	GHS06 GHS08 GHS09 Dgr	H350 H331 H311 H301 H317 H410			A

▼B

Индекс №	Международна химична идентификация	ЕО №	CAS №	Класификация		Етикетиране			Специф. пред. концентрации, М-коефициенти	Бележки
				Код(ове) на класа (овете) и категория-та(иите) на опасност	Код(ове) на предупрежде-нието(ята) за опасност	Кодове на пиктограма-та(ите) и сигнална-та(ите) дума(и)	Код(ове) на предупрежде-нието(ята) за опасност	Код(ове) на допълнително-то(ите) преду-преждение(я) за опасност		
007-015-00-1	*O*-ethylhydroxylamine	402-030-3	624-86-2	Flam. Liq. 2 Acute Tox. 3 (*) Acute Tox. 3 (*) Acute Tox. 3 (*) STOT RE 1 Eye Irrit. 2 Skin Sens. 1 Aquatic Acute 1	H225 H331 H311 H301 H372 (**) H319 H317 H400	GHS02 GHS06 GHS08 GHS09 Dgr	H225 H331 H311 H301 H372 (**) H319 H317 H400			
007-016-00-7	butyl nitrite	208-862-1	544-16-1	Flam. Liq. 2 Acute Tox. 3 (*) Acute Tox. 3 (*)	H225 H331 H301	GHS02 GHS06 Dgr	H225 H331 H301			
007-017-00-2	isobutyl nitrite	208-819-7	542-56-3	Flam. Liq. 2 Carc. 1B Muta. 2 Acute Tox. 4 (*) Acute Tox. 4 (*)	H225 H350 H341 H332 H302	GHS02 GHS08 GHS07 Dgr	H225 H350 H341 H332 H302			
007-018-00-8	*sec*-butyl nitrite	213-104-8	924-43-6	Flam. Liq. 2 Acute Tox. 4 (*) Acute Tox. 4 (*)	H225 H332 H302	GHS02 GHS07 Dgr	H225 H332 H302			
007-019-00-3	*tert*-butyl nitrite	208-757-0	540-80-7	Flam. Liq. 2 Acute Tox. 4 (*) Acute Tox. 4 (*)	H225 H332 H302	GHS02 GHS07 Dgr	H225 H332 H302			
007-020-00-9	pentyl nitrite; [1] 'amyl nitrite', mixed isomers [2]	207-332-7 [1] 203-770-8 [2]	463-04-7 [1] 110-46-3 [2]	Flam. Liq. 2 Acute Tox. 4 (*) Acute Tox. 4 (*)	H225 H332 H302	GHS02 GHS07 Dgr	H225 H332 H302			

▼B

Индекс №	Международна химична идентификация	ЕО №	CAS №	Класификация		Етикетиране			Специф. пред. концентрации, М-коефициенти	Бележки
				Код(ове) на класа (овете) и категория-та(иите) на опасност	Код(ове) на предупрежде-нието(ята) за опасност	Кодове на пиктограма-та(ите) и сигнална-та(ите) дума(и)	Код(ове) на предупрежде-нието(ята) за опасност	Код(ове) на допълнително-то(ите) преду-преждение(я) за опасност		
007-021-00-4	hydrazobenzene; 1,2-diphenylhydrazine	204-563-5	122-66-7	Carc. 1B Acute Tox. 4 (*) Aquatic Acute 1 Aquatic Chronic 1	H350 H302 H400 H410	GHS08 GHS07 GHS09 Dgr	H350 H302 H410			
007-022-00-X	hydrazine bis(3-carboxy-4-hydroxybenzensulfonate)	405-030-1	—	Carc. 1B Acute Tox. 4 (*) Skin Corr. 1B Skin Sens. 1 Aquatic Chronic 3	H350 H302 H314 H317 H412	GHS08 GHS05 GHS07 Dgr	H350 H302 H314 H317 H412			
007-023-00-5	sodium 3,5-bis(3-(2,4-di-tert-pentylphenoxy)propylcarbamo-yl)benzenesulfonate	405-510-0	—	Skin Irrit. 2 Skin Sens. 1	H315 H317	GHS07 Wng	H315 H317			
007-024-00-0	2-(decylthio)ethylammonium chloride	405-640-8	36362-09-1	STOT RE 2 (*) Skin Irrit. 2 Eye Dam. 1 Aquatic Acute 1 Aquatic Chronic 1	H373 (**) H315 H318 H400 H410	GHS08 GHS05 GHS09 Dgr	H373 (**) H315 H318 H410			
007-025-00-6	(4-hydrazinophenyl)-*N*-methyl-methanesulfonamide hydroch-loride	406-090-1	81880-96-8	Muta. 2 Acute Tox. 3 (*) STOT RE 1 Skin Sens. 1 Aquatic Acute 1 Aquatic Chronic 1	H341 H301 H372 (**) H317 H400 H410	GHS06 GHS08 GHS09 Dgr	H341 H301 H372 (**) H317 H410			
007-026-00-1	oxo-((2,2,6,6-tetramethylpipe-ridin-4-yl)amino)carbonylaceto-hydrazide	413-230-5	122035-71-6	Eye Dam. 1 Skin Sens. 1	H318 H317	GHS05 GHS07 Dgr	H318 H317			

▼B

Индекс №	Международна химична идентификация	ЕО №	CAS №	Класификация		Етикетиране			Специф. пред. концентрации, М-коефициенти	Бележки
				Код(ове) на класа (овете) и категория-та(иите) на опасност	Код(ове) на предупрежде-нието(ята) за опасност	Кодове на пиктограма-та(ите) и сигнална-та(ите) дума(и)	Код(ове) на предупрежде-нието(ята) за опасност	Код(ове) на допълнително-то(ите) преду-преждение(я) за опасност		
007-027-00-7	1,6-bis(3,3-bis((1-methylpentyli-denimino)propyl)ureido)hexane	420-190-2	771478-66-1	Acute Tox. 4 (*) Acute Tox. 4 (*) STOT RE 2 (*) Skin Corr. 1B Skin Sens. 1 Aquatic Acute 1 Aquatic Chronic 1	H312 H302 H373 (**) H314 H317 H400 H410	GHS08 GHS05 GHS07 GHS09 Dgr	H312 H302 H373 (**) H314 H317 H410			
▼M1 007-028-00-2	hydroxylammonium nitrate	236-691-2	13465-08-2	Expl. 1.1 **** Carc. 2 Acute Tox. 3 * Acute Tox. 4 * STOT RE 2 * Eye Irrit. 2 Skin Irrit. 2 Skin Sens. 1 Aquatic Acute 1	H201 H351 H311 H302 H373** H319 H315 H317 H400	GHS01 GHS06 GHS08 GHS09 Dgr	H201 H351 H311 H302 H373** H319 H315 H317 H400			
007-029-00-8	diethyldimethylammonium hydroxide	419-400-5	95500-19-9	Acute Tox. 4 * Acute Tox. 4 * Skin Corr. 1A	H312 H302 H314	GHS05 GHS07 Dgr	H312 H302 H314			
▼B 008-001-00-8	oxygen	231-956-9	7782-44-7	Ox. Gas 1 Press. Gas	H270	GHS03 GHS04 Dgr	H270			U

▼B

Индекс №	Международна химична идентификация	ЕО №	CAS №	Класификация		Етикетиране			Специф. пред. концентрации, М-коефициенти	Бележки
				Код(ове) на класа (овете) и категория-та(иите) на опасност	Код(ове) на предупрежде-нието(ята) за опасност	Кодове на пиктограма-та(ите) и сигнална-та(ите) дума(и)	Код(ове) на предупрежде-нието(ята) за опасност	Код(ове) на допълнително-то(ите) преду-преждение(я) за опасност		
008-003-00-9	hydrogen peroxide solution ... %	231-765-0	7722-84-1	Ox. Liq. 1 Acute Tox. 4 (*) Acute Tox. 4 (*) Skin Corr. 1A	H271 H332 H302 H314	GHS03 GHS05 GHS07 Dgr	H271 H332 H302 H314		Ox. Liq. 1; H271: C ≥ 70 %(****) Ox. Liq. 2; H272: 50 % ≤ C < 70 %(****) (*) Skin Corr. 1A; H314: C ≥ 70 % Skin Corr. 1B; H314: 50 % ≤ C < 70 % Skin Irrit. 2; H315: 35 % ≤ C < 50 % Eye Dam. 1; H318: 8 % ≤ C < 50 % Eye Irrit. 2; H319: 5 % ≤ C < 8 % STOT SE 3; H335; C ≥ 35 %	B

▼M1

009-001-00-0	fluorine	231-954-8	7782-41-4	Press. Gas Ox. Gas 1 Acute Tox. 2 * Skin Corr. 1A	H270 H330 H314	GHS04 GHS03 GHS06 GHS05 Dgr	H270 H330 H314			

▼B

Индекс №	Международна химична идентификация	ЕО №	CAS №	Класификация		Етикетиране			Специф. пред. концентрации, М-коефициенти	Бележки
				Код(ове) на класа (овете) и категория-та(иите) на опасност	Код(ове) на предупрежде-нието(ята) за опасност	Кодове на пиктограма-та(ите) и сигнална-та(ите) дума(и)	Код(ове) на предупрежде-нието(ята) за опасност	Код(ове) на допълнително-то(ите) преду-преждение(я) за опасност		
009-002-00-6	hydrogen fluoride	231-634-8	7664-39-3	Acute Tox. 2 (*) Acute Tox. 1 Acute Tox. 2 (*) Skin Corr. 1A	H330 H310 H300 H314	GHS06 GHS05 Dgr	H330 H310 H300 H314			
009-003-00-1	hydrofluoric acid ... %	231-634-8	7664-39-3	Acute Tox. 2 (*) Acute Tox. 1 Acute Tox. 2 (*) Skin Corr. 1A	H330 H310 H300 H314	GHS06 GHS05 Dgr	H330 H310 H300 H314		Skin Corr. 1A; H314: C ≥ 7 % Skin Corr. 1B; H314: 1 % ≤ C < 7 % Eye Irrit. 2; H319: 0,1 % ≤ C < 1 %	B
009-004-00-7	sodium fluoride	231-667-8	7681-49-4	Acute Tox. 3 (*) Eye Irrit. 2 Skin Irrit. 2	H301 H319 H315	GHS06 Dgr	H301 H319 H315	EUH032		
009-005-00-2	potassium fluoride	232-151-5	7789-23-3	Acute Tox. 3 (*) Acute Tox. 3 (*) Acute Tox. 3 (*)	H331 H311 H301	GHS06 Dgr	H331 H311 H301			
009-006-00-8	ammonium fluoride	235-185-9	12125-01-8	Acute Tox. 3 (*) Acute Tox. 3 (*) Acute Tox. 3 (*)	H331 H311 H301	GHS06 Dgr	H331 H311 H301			
009-007-00-3	sodium bifluoride; sodium hydrogen difluoride	215-608-3	1333-83-1	Acute Tox. 3 (*) Skin Corr. 1B	H301 H314	GHS06 GHS05 Dgr	H301 H314		(*) Skin Corr. 1B; H314: C ≥ 1 % Skin Irrit. 2; H315: 0,1 % ≤ C < 1 % Eye Irrit. 2; H319: 0,1 % ≤ C < 1 %	

▼B

Индекс №	Международна химична идентификация	ЕО №	CAS №	Класификация		Етикетиране			Специф. пред. концентрации, М-коефициенти	Бележки
				Код(ове) на класа (овете) и категория-та(иите) на опасност	Код(ове) на предупрежде-нието(ята) за опасност	Кодове на пиктограма-та(ите) и сигнална-та(ите) дума(и)	Код(ове) на предупрежде-нието(ята) за опасност	Код(ове) на допълнително-то(ите) преду-преждение(я) за опасност		
009-008-00-9	potassium bifluoride; potassium hydrogen difluoride	232-156-2	7789-29-9	Acute Tox. 3 (*) Skin Corr. 1B	H301 H314	GHS06 GHS05 Dgr	H301 H314		(*) Skin Corr. 1B; H314: C ≥ 1 % Skin Irrit. 2; H315: 0,1 % ≤ C < 1 % Eye Irrit. 2; H319: 0,1 % ≤ C < 1 %	
009-009-00-4	ammonium bifluoride; ammonium hydrogen difluoride	215-676-4	1341-49-7	Acute Tox. 3 (*) Skin Corr. 1B	H301 H314	GHS06 GHS05 Dgr	H301 H314		(*) Skin Corr. 1B; H314: C ≥ 1 % Skin Irrit. 2; H315: 0,1 % ≤ C < 1 % Eye Irrit. 2; H319: 0,1 % ≤ C < 1 %	
009-010-00-X	fluoroboric acid ... %	240-898-3	16872-11-0	Skin Corr. 1B	H314	GHS05 Dgr	H314		Skin Corr. 1B; H314: C ≥ 25 % Skin Irrit. 2; H315: 10 % ≤ C < 25 % Eye Irrit. 2; H319: 10 % ≤ C < 25 %	B
009-011-00-5	fluorosilicic acid ... %	241-034-8	16961-83-4	Skin Corr. 1B	H314	GHS05 Dgr	H314			B
009-012-00-0	alkali fluorosilicates(Na); [1] alkali fluorosilicates(K); [2] alkali fluorosilicates(NH4) [3]	240-934-8 [1] 240-896-2 [2] 240-968-3 [3]	16893-85-9 [1] 16871-90-2 [2] 16919-19-0 [3]	Acute Tox. 3 (*) Acute Tox. 3 (*) Acute Tox. 3 (*)	H331 H311 H301	GHS06 Dgr	H331 H311 H301		(*)	A

▼B

Индекс №	Международна химична идентификация	ЕО №	CAS №	Класификация		Етикетиране			Специф. пред. концентрации, М-коефициенти	Бележки
				Код(ове) на класа (овете) и категория-та(иите) на опасност	Код(ове) на предупрежде-нието(ята) за опасност	Кодове на пиктограма-та(ите) и сигнална-та(ите) дума(и)	Код(ове) на предупрежде-нието(ята) за опасност	Код(ове) на допълнително-то(ите) преду-преждение(я) за опасност		
009-013-00-6	fluorosilicates, with the exception of those specified elsewhere in this Annex	—	—	Acute Tox. 4 (*)	H302	GHS07 Wng	H302		(*)	A
009-014-00-1	lead hexafluorosilicate	247-278-1	25808-74-6	Repr. 1A Acute Tox. 4 (*) Acute Tox. 4 (*) STOT RE 2 (*) Aquatic Acute 1 Aquatic Chronic 1	H360Df H332 H302 H373 (**) H400 H410	GHS08 GHS07 GHS09 Dgr	H360Df H332 H302 H373 (**) H410			1
009-015-00-7	sulphuryl difluoride	220-281-5	2699-79-8	Press. Gas Acute Tox. 3 (*) STOT RE 2 (*) Aquatic Acute 1	H331 H373 (**) H400	GHS04 GHS06 GHS08 GHS09 Dgr	H331 H373 (**) H400			U
▼M3 009-016-00-2	trisodium hexafluoroaluminate [1] trisodium hexafluoroaluminate (cryolite) [2]	237-410-6 [1] 239-148-8 [2]	13775-53-6 [1] 15096-52-3 [2]	STOT RE 1 Acute Tox. 4 Aquatic Chronic 2	H372 H332 H411	GHS07 GHS08 GHS09 Dgr	H372 H332 H411			
▼B 009-017-00-8	potassium mu-fluoro-bis(triethy-laluminium)	400-040-2	12091-08-6	Flam. Sol. 1 Water-react. 1 Skin Corr. 1A Acute Tox. 4 (*)	H228 H270 H314 H332	GHS02 GHS05 GHS07 Dgr	H228 H270 H314 H332	EUH014		T
009-018-00-3	magnesium hexafluorosilicate	241-022-2	16949-65-8	Acute Tox. 3 (*)	H301	GHS06 Dgr	H301		(*)	
011-001-00-0	sodium	231-132-9	7440-23-5	Water-react. 1 Skin Corr. 1B	H260 H314	GHS02 GHS05 Dgr	H260 H314	EUH014		

▼B

Индекс №	Международна химична идентификация	ЕО №	CAS №	Класификация		Етикетиране			Специф. пред. концентрации, М-коефициенти	Бележки
				Код(ове) на класа (овете) и категория-та(иите) на опасност	Код(ове) на предупрежде-нието(ята) за опасност	Кодове на пиктограма-та(ите) и сигнална-та(ите) дума(и)	Код(ове) на предупрежде-нието(ята) за опасност	Код(ове) на допълнително-то(ите) преду-преждение(я) за опасност		
011-002-00-6	sodium hydroxide; caustic soda	215-185-5	1310-73-2	Skin Corr. 1A	H314	GHS05 Dgr	H314		Skin Corr. 1A; H314: C ≥ 5 % Skin Corr. 1B; H314: 2 % ≤ C < 5 % Skin Irrit. 2; H315: 0,5 % ≤ C < 2 % Eye Irrit. 2; H319: 0,5 % ≤ C < 2 %	
011-003-00-1	sodium peroxide	215-209-4	1313-60-6	Ox. Sol. 1 Skin Corr. 1A	H271 H314	GHS03 GHS05 Dgr	H271 H314			
011-004-00-7	sodium azide	247-852-1	26628-22-8	Acute Tox. 2 (*) Aquatic Acute 1 Aquatic Chronic 1	H300 H400 H410	GHS06 GHS09 Dgr	H300 H400 H410	EUH032		
011-005-00-2	sodium carbonate	207-838-8	497-19-8	Eye Irrit. 2	H319	GHS07 Wng	H319			
011-006-00-8	sodium cyanate	213-030-6	917-61-3	Acute Tox. 4 (*) Aquatic Chronic 3	H302 H412	GHS07 Wng	H302 H412			
011-007-00-3	propoxycarbazone-sodium	—	181274-15-7	Aquatic Acute 1 Aquatic Chronic 1	H400 H410	GHS09 Wng	H410		M=10	
012-001-00-3	magnesium powder (pyrop-horic)	231-104-6	7439-95-4	Water-react. 1 Pyr. Sol. 1	H260 H250	GHS02 Dgr	H260 H250			T

▼B

Индекс №	Международна химична идентификация	ЕО №	CAS №	Класификация		Етикетиране			Специф. пред. концентрации, М-коефициенти	Бележки
				Код(ове) на класа (овете) и категория-та(иите) на опасност	Код(ове) на предупрежде-нието(ята) за опасност	Кодове на пиктограма-та(ите) и сигнална-та(ите) дума(и)	Код(ове) на предупрежде-нието(ята) за опасност	Код(ове) на допълнително-то(ите) преду-преждение(я) за опасност		
012-002-00-9	magnesium, powder or turnings	231-104-6	—	Flam. Sol. 1 Water-react. 2 Self-heat. 1	H228 H261 H252	GHS02 Dgr	H228 H261 H252			T
012-003-00-4	magnesium alkyls	—	—	Pyr. Liq. 1 Water-react. 1 Skin Corr. 1B	H250 H260 H314	GHS02 GHS05 Dgr	H250 H260 H314	EUH014		A
▼M1 012-004-00-X	aluminium-magnesium-carbonate-hydroxide-perchlorate-hydrate	422-150-1	—	Aquatic Acute 1 Aquatic Chronic 1	H400 H410	GHS09 Wng	H410			
▼B 013-001-00-6	aluminium powder (pyrophoric)	231-072-3	7429-90-5	Water-react. 2 Pyr. Sol. 1	H261 H250	GHS02 Dgr	H261 H250			T
▼M1 013-002-00-1	aluminium powder (stabilised)	231-072-3	7429-90-5	Water-react. 2 Flam. Sol. 1	H261 H228	GHS02 Dgr	H261 H228			T
▼B 013-003-00-7	aluminium chloride, anhydrous	231-208-1	7446-70-0	Skin Corr. 1B	H314	GHS05 Dgr	H314			
013-004-00-2	aluminium alkyls	—	—	Pyr. Liq. 1 Water-react. 1 Skin Corr. 1B	H250 H260 H314	GHS02 GHS05 Dgr	H250 H260 H314	EUH014		A
013-005-00-8	diethyl(ethyldimethylsilanola-to)aluminium	401-160-8	55426-95-4	Water-react. 1 Pyr. Liq. 1 Skin Corr. 1A	H260 H250 H314	GHS02 GHS05 Dgr	H260 H250 H314	EUH014		

▼B

Индекс №	Международна химична идентификация	ЕО №	CAS №	Класификация		Етикетиране			Специф. пред. концентрации, М-коефициенти	Бележки
				Код(ове) на класа (овете) и категория-та(иите) на опасност	Код(ове) на предупрежде-нието(ята) за опасност	Кодове на пиктограма-та(ите) и сигнална-та(ите) дума(и)	Код(ове) на предупрежде-нието(ята) за опасност	Код(ове) на допълнително-то(ите) преду-преждение(я) за опасност		
013-006-00-3	(ethyl-3-oxobutanoato-*O*'1,*O*'3)(2-dimethylaminoetha-nolato)(1-methoxypropan-2-olato)aluminium(III), dimerised	402-370-2	—	Flam. Liq. 3 Eye Dam. 1	H226 H318	GHS02 GHS05 Dgr	H226 H318			
013-007-00-9	poly(oxo(2-butoxyethyl-3-oxobutanoato-*O*'1,*O*'3)alumi-nium)	403-430-0	—	Eye Dam. 1	H318	GHS05 Dgr	H318			
013-008-00-4	di-*n*-octylaluminium iodide	408-190-0	7585-14-0	Pyr. Liq. 1 Skin Corr. 1B Aquatic Acute 1 Aquatic Chronic 1	H250 H314 H400 H410	GHS02 GHS05 GHS09 Dgr	H250 H314 H410	EUH014		
013-009-00-X	sodium (n-butyl)x(ethyl)y-1,5-dihydro)aluminate x = 0.5 y = 1.5	418-720-2	—	Flam. Sol. 1 Water-react. 1 Pyr. Sol. 1 Acute Tox. 4 (*) Skin Corr. 1A	H228 H260 H250 H332 H314	GHS02 GHS05 GHS07 Dgr	H228 H260 H250 H332 H314	EUH014		T

▼M1

013-010-00-5	hydroxy aluminium bis(2,4,8,10-tetra-*tert*-butyl-6-hydroxy-12*H*-diben-zo[*d,g*][1.3.2]dioxaphosphocin-6-oxide)	430-650-4	151841-65-5	Aquatic Chronic 2	H411	GHS09	H411			

▼B

014-001-00-9	trichlorosilane	233-042-5	10025-78-2	Flam. Liq. 1 Pyr. Liq. 1 Acute Tox. 4 (*) Acute Tox. 4 (*) Skin Corr. 1A	H224 H250 H332 H302 H314	GHS02 GHS05 GHS07 Dgr	H224 H250 H332 H302 H314	EUH014 EUH029	(*) STOT SE 3; H335: C ≥ 1 %	T
014-002-00-4	silicon tetrachloride	233-054-0	10026-04-7	Eye Irrit. 2 STOT SE 3 Skin Irrit. 2	H319 H335 H315	GHS07 Wng	H319 H335 H315	EUH014		

▼B

Индекс №	Международна химична идентификация	ЕО №	CAS №	Класификация		Етикетиране			Специф. пред. концентрации, М-коефициенти	Бележки
				Код(ове) на класа (овете) и категория-та(иите) на опасност	Код(ове) на предупрежде-нието(ята) за опасност	Кодове на пиктограма-та(ите) и сигнална-та(ите) дума(и)	Код(ове) на предупрежде-нието(ята) за опасност	Код(ове) на допълнително-то(ите) преду-преждение(я) за опасност		
014-003-00-X	dimethyldichlorosilane	200-901-0	75-78-5	Flam. Liq. 2 Eye Irrit. 2 STOT SE 3 Skin Irrit. 2	H225 H319 H335 H315	GHS02 GHS07 Dgr	H225 H319 H335 H315			
014-004-00-5	trichloro(methyl)silane; methyltrichlorosilane	200-902-6	75-79-6	Flam. Liq. 2 Eye Irrit. 2 STOT SE 3 Skin Irrit. 2	H225 H319 H335 H315	GHS02 GHS07 Dgr	H225 H319 H335 H315	EUH014	Skin Irrit. 2; H315: C ≥ 1 % Eye Irrit. 2; H319: C ≥ 1 % STOT SE 3; H335: C ≥ 1 %	
014-005-00-0	tetraethyl silicate; ethyl silicate	201-083-8	78-10-4	Flam. Liq. 3 Acute Tox. 4 (*) Eye Irrit. 2 STOT SE 3	H226 H332 H319 H335	GHS02 GHS07 Wng	H226 H332 H319 H335			
014-006-00-6	bis(4-fluorophenyl)-methyl-(1,2,4-triazol-4-ylmethyl)silane hydrochloride	401-380-4	—	Eye Irrit. 2 Aquatic Chronic 2	H319 H411	GHS07 GHS09 Wng	H319 H411			
014-007-00-1	triethoxyisobutylsilane	402-810-3	17980-47-1	Skin Irrit. 2	H315	GHS07 Wng	H315			
014-008-00-7	(chloromethyl)bis(4-fluorophe-nyl)methylsilane	401-200-4	85491-26-5	Aquatic Chronic 2	H411	GHS09	H411			
014-009-00-2	isobutylisopropyldimethoxy-silane	402-580-4	111439-76-0	Flam. Liq. 3 Acute Tox. 4 (*) Skin Irrit. 2	H226 H332 H315	GHS02 GHS07 Wng	H226 H332 H315			
014-010-00-8	disodium metasilicate	229-912-9	6834-92-0	Skin Corr. 1B STOT SE 3	H314 H335	GHS05 GHS07 Dgr	H314 H335			

▼B

Индекс №	Международна химична идентификация	ЕО №	CAS №	Класификация		Етикетиране			Специф. пред. концентрации, М-коефициенти	Бележки
				Код(ове) на класа (овете) и категория-та(иите) на опасност	Код(ове) на предупрежде-нието(ята) за опасност	Кодове на пиктограма-та(ите) и сигнална-та(ите) дума(и)	Код(ове) на предупрежде-нието(ята) за опасност	Код(ове) на допълнително-то(ите) преду-преждение(я) за опасност		
014-011-00-3	cyclohexyldimethoxymethyl-silane	402-140-1	17865-32-6	Skin Irrit. 2 Aquatic Chronic 2	H315 H411	GHS07 GHS09 Wng	H315 H411			
014-012-00-9	bis(3-(trimethoxysilyl)pro-pyl)amine	403-480-3	—	Eye Dam. 1 Aquatic Chronic 2	H318 H411	GHS05 GHS09 Dgr	H318 H411			
014-013-00-4	α-hydroxypoly(methyl-(3-(2,2,6,6-tetramethylpiperidin-4-yloxy)propyl)siloxane)	404-920-7	—	Acute Tox. 4 (*) Acute Tox. 4 (*) Skin Corr. 1B Aquatic Chronic 2	H312 H302 H314 H411	GHS05 GHS07 GHS09 Dgr	H312 H302 H314 H411			
014-014-00-X	etacelasil (ISO); 6-(2-chloroethyl)-6-(2-methoxy-ethoxy)-2,5,7,10-tetraoxa-6-sila-undecane	253-704-7	37894-46-5	Repr. 1B Acute Tox. 4 (*) STOT RE 2 (*)	H360D (***) H302 H373 (**)	GHS08 GHS07 Dgr	H360D (***) H302 H373 (**)			
014-015-00-5	α-trimethylsilanyl-ω-trimethylsi-loxypoly[oxy(methyl-3-(2-(2-methoxypropoxy)propoxy)pro-pylsilanediyl]- co-oxy(dimethyl-silane))	406-420-4	69430-40-6	Aquatic Chronic 4	H413	—	H413			
014-016-00-0	reaction mass of: 1,3-dihex-5-en-1-yl-1,1,3,3-tetramethyldisi-loxane; 1,3-dihex-n-en-1-yl-1,1,3,3-tetramethyldisiloxane	406-490-6	—	Aquatic Chronic 2	H411	GHS09	H411			

▼B

Индекс №	Международна химична идентификация	ЕО №	CAS №	Класификация		Етикетиране			Специф. пред. концентрации, М-коефициенти	Бележки
				Код(ове) на класа (овете) и категория-та(иите) на опасност	Код(ове) на предупрежде-нието(ята) за опасност	Кодове на пиктограма-та(ите) и сигнална-та(ите) дума(и)	Код(ове) на предупрежде-нието(ята) за опасност	Код(ове) на допълнително-то(ите) преду-преждение(я) за опасност		
014-017-00-6	flusilazole (ISO); bis(4-fluorophenyl)(methyl)(1*H*-1,2,4-triazol-1-ylmethyl)silane	—	85509-19-9	Carc. 2 Repr. 1B Acute Tox. 4 (*) Aquatic Chronic 2	H351 H360D (***) H302 H411	GHS08 GHS07 GHS09 Dgr	H351 H360D (***) H302 H411			
014-018-00-1	octamethylcyclotetrasiloxane	209-136-7	556-67-2	Repr. 2 Aquatic Chronic 4	H361f (***) H413	GHS08 Wng	H361f (***) H413			
014-019-00-7	reaction mass of: 4-[[bis-(4-fluorophenyl)methylsi-lyl]methyl]-4*H*-1,2,4-triazole; 1-[[bis-(4-fluorophenyl)methyl-silyl]methyl]-1*H*-1,2,4-triazole	403-250-2	—	Carc. 2 Repr. 1B Acute Tox. 4 (*) Aquatic Chronic 2	H351 H360D (***) H302 H411	GHS08 GHS07 GHS09 Dgr	H351 H360D (***) H302 H411			
014-020-00-2	bis(1,1-dimethyl-2-propynylo-xy)dimethylsilane	414-960-7	53863-99-3	Acute Tox. 4 (*)	H332	GHS07 Wng	H332			
014-021-00-8	tris(isopropenyloxy)phenyl silane	411-340-8	52301-18-5	Aquatic Acute 1 Aquatic Chronic 1	H400 H410	GHS09 Wng	H400 H410			
014-022-00-3	reaction product of: (2-hydroxy-4-(3-propenoxy)benzophenone and triethoxysilane) with (hyd-rolysis product of silica and methyltrimethoxysilane)	401-530-9	—	Flam. Sol. 1 STOT SE 1 Acute Tox. 4 (*) Acute Tox. 4 (*) Acute Tox. 4 (*)	H228 H370 (**) H332 H312 H302	GHS02 GHS08 GHS07 Dgr	H228 H370 (**) H332 H312 H302			T
014-023-00-9	α,ω-dihydroxypoly(hex-5-en-1-ylmethylsiloxane)hoxysilane with (hydrolysis product of silica and methyltrimethoxysila-ne)iazole	408-160-7	125613-45-8	Aquatic Chronic 2	H411	GHS09	H411			

▼B

Индекс №	Международна химична идентификация	ЕО №	CAS №	Класификация		Етикетиране			Специф. пред. концентрации, М-коефициенти	Бележки
				Код(ове) на класа (овете) и категория-та(иите) на опасност	Код(ове) на предупрежде-нието(ята) за опасност	Кодове на пиктограма-та(ите) и сигнална-та(ите) дума(и)	Код(ове) на предупрежде-нието(ята) за опасност	Код(ове) на допълнително-то(ите) преду-преждение(я) за опасност		
014-024-00-4	1-((3-(3-chloro-4-fluorophe-nyl)propyl)dimethylsilanyl)-4-ethoxybenzene	412-620-2	121626-74-2	Aquatic Chronic 2	H411	GHS09	H411			
014-025-00-X	4-[3-(diethoxymethylsilylpro-poxy)-2,2,6,6-tetramethyl]pipe-ridine	411-400-3	102089-33-8	Acute Tox. 4 (*) STOT RE 2 (*) Skin Irrit. 2 Eye Dam. 1 Aquatic Chronic 3	H302 H373 (**) H315 H318 H412	GHS08 GHS05 GHS07 Dgr	H302 H373 (**) H315 H318 H412			
014-026-00-5	dichloro-(3-(3-chloro-4-fluorop-henyl)propyl)methylsilane	407-180-3	770722-36-6	Skin Corr. 1A	H314	GHS05 Dgr	H314			
014-027-00-0	chloro(3-(3-chloro-4-fluorophe-nyl)propyl)dimethylsilane	410-270-5	770722-46-8	Skin Corr. 1A	H314	GHS05 Dgr	H314			
014-028-00-6	α-[3-(1-oxoprop-2-eny)l-1-oxypropyl]dimethoxysilyloxy-ω-[3(1-oxoprop-2-enyl)-1-oxypropyl]dimethoxysilyl poly(dimethylsiloxane)	415-290-8	193159-06-7	Skin Sens. 1	H317	GHS07 Wng	H317			
014-029-00-1	*O*,*O*'-(ethenylmethylsilyle-ne)di[(4-methylpentan-2-one)oxime]	421-870-1	156145-66-3	Repr. 2 Acute Tox. 4 (*) STOT RE 2 (*)	H361f (***) H302 H373 (**)	GHS08 GHS07 Wng	H361f (***) H302 H373 (**)			
014-030-00-7	[(dimethylsilyle-ne)bis((1,2,3,3a,7a-η)-1*H*-inden-1-ylidene)dimethyl]hafnium	422-060-0	137390-08-0	Acute Tox. 2 (*)	H300	GHS06 Dgr	H300			
014-031-00-2	bis(1-methylethyl)-dimethoxy-silane	421-540-7	18230-61-0	Flam. Liq. 3 Skin Irrit. 2 Skin Sens. 1 Aquatic Chronic 3	H226 H315 H317 H412	GHS02 GHS07 Wng	H226 H315 H317 H412			

▼B

Индекс №	Международна химична идентификация	ЕО №	CAS №	Класификация		Етикетиране			Специф. пред. концентрации, М-коефициенти	Бележки
				Код(ове) на класа (овете) и категория-та(иите) на опасност	Код(ове) на предупрежде-нието(ята) за опасност	Кодове на пиктограма-та(ите) и сигнална-та(ите) дума(и)	Код(ове) на предупрежде-нието(ята) за опасност	Код(ове) на допълнително-то(ите) преду-преждение(я) за опасност		
014-032-00-8	dicyclopentyldimethoxysilane	404-370-8	126990-35-0	Skin Irrit. 2 Eye Dam. 1 Aquatic Acute 1 Aquatic Chronic 1	H315 H318 H400 H410	GHS05 GHS09 Dgr	H315 H318 H410			

▼M1

014-033-00-3	2-methyl-3-(trimethoxysi-lyl)propyl-2-propenoate hydrolysis product with silica	419-030-4	125804-20-8	Flam. Liq. 2 Eye Irrit. 2 STOT SE 3	H225 H319 H336	GHS02 GHS07 Dgr	H225 H319 H336			
014-034-00-9	3-hexylheptamethyltrisiloxane	428-700-5	1873-90-1	Acute Tox. 4 * Aquatic Chronic 4	H332 H413	GHS07 Wng	H332 H413			
014-035-00-4	2-(3,4-epoxycyclohexyl)ethyltri-ethoxy silane	425-050-4	10217-34-2	Skin Sens. 1 Aquatic Chronic 3	H317 H412	GHS07 Wng	H317 H412			
014-036-00-X	(4-ethoxyphenyl)(3-(4-fluoro-3-phenoxyphenyl)propyl)dimet-hylsilane	405-020-7	105024-66-6	Repr. 1B Aquatic Acute 1 Aquatic Chronic 1	H360F*** H400 H410	GHS08 GHS09 Dgr	H360F*** H410		M=1000	
014-037-00-5	2-butanone-*O,O',O*"-(phenylsily-lidyne)trioxime	433-360-6	34036-80-1	STOT RE 2 * Skin Sens. 1 Aquatic Chronic 3	H373** H317 H412	GHS08 GHS07 Wng	H373** H317 H412			
014-038-00-0	*S*-(3-(triethoxysilyl)propyl) octa-nethioate	436-690-9	220727-26-4	Skin Sens. 1	H317	GHS07 Wng	H317			
014-039-00-6	(2,3-dimethylbut-2-yl)-trimetho-xysilane	439-360-2	142877-45-0	Skin Irrit. 2 Eye Dam. 1 Aquatic Chronic 3	H315 H318 H412	GHS05 Dgr	H315 H318 H412			
014-041-00-7	*N,N*-bis(trimethylsilyl)amino-propylmethyldiethoxysilane	445-890-5	201290-01-9	Acute Tox. 4 * Skin Sens. 1	H302 H317	GHS07 Wng	H302 H317			

▼M1

Индекс №	Международна химична идентификация	ЕО №	CAS №	Класификация		Етикетиране			Специф. пред. концентрации, М-коефициенти	Бележки
				Код(ове) на класа (овете) и категория-та(иите) на опасност	Код(ове) на предупрежде-нието(ята) за опасност	Кодове на пиктограма-та(ите) и сигнална-та(ите) дума(и)	Код(ове) на предупрежде-нието(ята) за опасност	Код(ове) на допълнително-то(ите) преду-преждение(я) за опасност		
014-042-00-2	reaction mass of: *O*,*O*',*O*",*O*"'-silanetetrayl tetrakis(4-methyl-2-pentanone oxime) (3 stereoi-somers)	423-010-0	—	Eye Dam. 1	H318	GHS05 Dgr	H318			
▼M6										
014-043-00-8	reaction product of amorphous silica (50-85 %), butyl (1-methylpropyl) magnesium (3-15 %), tetraethyl orthosilicate (5-15 %) and titanium tetrach-loride (5-20 %)	432-200-2	—	STOT SE 3 Skin Irrit. 2 Eye Dam. 1 Aquatic Chronic 3	H335 H315 H318 H412	GHS05 GHS07 Dgr	H335 H315 H318 H412			
▼M1										
014-044-00-3	3-[(4'-acetoxy-3'-methoxyp-henyl) propyl]trimethoxysilane	433-050-0	—	Aquatic Chronic 2	H411	GHS09	H411			
014-045-00-9	magnesium sodium fluoride silicate	442-650-1	—	STOT RE 2 *	H373**	GHS08 Wng	H373**			
▼B										
015-001-00-1	white phosphorus	231-768-7	12185-10-3	Pyr. Sol. 1 Acute Tox. 2 (*) Acute Tox. 2 (*) Skin Corr. 1A Aquatic Acute 1	H250 H330 H300 H314 H400	GHS02 GHS06 GHS05 GHS09 Dgr	H250 H330 H300 H314 H400			
015-002-00-7	red phosphorus	231-768-7	7723-14-0	Flam. Sol. 1 Aquatic Chronic 3	H228 H412	GHS02 Dgr	H228 H412			
▼M11										
015-003-00-2	калциев фосфид; трикалциев дифосфид	215-142-0	1305-99-3	Water-react. 1 Acute Tox. 2 Acute Tox. 3 Acute Tox. 1 Eye Dam. 1 Aquatic Acute 1	H260 H300 H311 H330 H318 H400	GHS02 GHS06 GHS05 GHS09 Dgr	H260 H300 H311 H330 H318 H400	EUH029 EUH032	M = 100	

▼M1

Индекс №	Международна химична идентификация	ЕО №	CAS №	Класификация		Етикетиране			Специф. пред. концентрации, М-коефициенти	Бележки
				Код(ове) на класа (овете) и категория-та(иите) на опасност	Код(ове) на предупрежде-нието(ята) за опасност	Кодове на пиктограма-та(ите) и сигнална-та(ите) дума(и)	Код(ове) на предупрежде-нието(ята) за опасност	Код(ове) на допълнително-то(ите) преду-преждение(я) за опасност		
▼M7										
015-004-00-8	aluminium phosphide	244-088-0	20859-73-8	Water-react. 1 Acute Tox. 2 Acute Tox. 3 Acute Tox. 1 Aquatic Acute 1	H260 H300 H311 H330 H400	GHS02 GHS06 GHS09 Dgr	H260 H300 H311 H330 H400	EUH029 EUH032	M = 100	
015-005-00-3	magnesium phosphide; trimagnesium diphosphide	235-023-7	12057-74-8	Water-react. 1 Acute Tox. 2 Acute Tox. 3 Acute Tox. 1 Aquatic Acute 1	H260 H300 H311 H330 H400	GHS02 GHS06 GHS09 Dgr	H260 H300 H311 H330 H400	EUH029 EUH032	M = 100	
▼M1										
015-006-00-9	trizinc diphosphide; zinc phosphide	215-244-5	1314-84-7	Water-react. 1 Acute Tox. 2 * Aquatic Acute 1 Aquatic Chronic 1	H260 H300 H400 H410	GHS02 GHS06 GHS09 Dgr	H260 H300 H410	EUH029 EUH032	M=100	T
▼B										
015-007-00-4	phosphorus trichloride	231-749-3	7719-12-2	Acute Tox. 2 (*) Acute Tox. 2 (*) STOT RE 2 (*) Skin Corr. 1A	H330 H300 H373 (**) H314	GHS06 GHS08 GHS05 Dgr	H330 H300 H373 (**) H314	EUH014 EUH029		
015-008-00-X	phosphorus pentachloride	233-060-3	10026-13-8	Acute Tox. 2 (*) Acute Tox. 4 (*) STOT RE 2 (*) Skin Corr. 1B	H330 H302 H373 (**) H314	GHS06 GHS08 GHS05 Dgr	H330 H302 H373 (**) H314	EUH014 EUH029		

▼B

Индекс №	Международна химична идентификация	ЕО №	CAS №	Класификация		Етикетиране			Специф. пред. концентрации, М-коефициенти	Бележки
				Код(ове) на класа (овете) и категория-та(иите) на опасност	Код(ове) на предупрежде-нието(ята) за опасност	Кодове на пиктограма-та(ите) и сигнална-та(ите) дума(и)	Код(ове) на предупрежде-нието(ята) за опасност	Код(ове) на допълнително-то(ите) преду-преждение(я) за опасност		
015-009-00-5	phosphoryl trichloride	233-046-7	10025-87-3	Acute Tox. 2 (*) STOT RE 1 Acute Tox. 4 (*) Skin Corr. 1A	H330 H372 (**) H302 H314	GHS06 GHS08 GHS05 Dgr	H330 H372 (**) H302 H314	EUH014 EUH029		
015-010-00-0	phosphorus pentoxide	215-236-1	1314-56-3	Skin Corr. 1A	H314	GHS05 Dgr	H314			
015-011-00-6	phosphoric acid ... %, orthop-hosphoric acid ... %	231-633-2	7664-38-2	Skin Corr. 1B	H314	GHS05 Dgr	H314		Skin Corr. 1B; H314: C ≥ 25 % Skin Irrit. 2; H315: 10 % ≤ C < 25 % Eye Irrit. 2; H319: 10 % ≤ C < 25 %	B
015-012-00-1	tetraphosphorus trisulphide; phosphorus sesquisulphid	215-245-0	1314-85-8	Flam. Sol. 2 Water-react. 1 Acute Tox. 4 (*) Aquatic Acute 1	H228 H260 H302 H400	GHS02 GHS07 GHS09 Dgr	H228 H260 H302 H400			T
015-013-00-7	triethyl phosphate	201-114-5	78-40-0	Acute Tox. 4 (*)	H302	GHS07 Wng	H302			
015-014-00-2	tributyl phosphate	204-800-2	126-73-8	Carc. 2 Acute Tox. 4 (*) Skin Irrit. 2	H351 H302 H315	GHS08 GHS07 Wng	H351 H302 H315			

▼B

Индекс №	Международна химична идентификация	ЕО №	CAS №	Класификация		Етикетиране			Специф. пред. концентрации, М-коефициенти	Бележки
				Код(ове) на класа (овете) и категория-та(иите) на опасност	Код(ове) на предупрежде-нието(ята) за опасност	Кодове на пиктограма-та(ите) и сигнална-та(ите) дума(и)	Код(ове) на предупрежде-нието(ята) за опасност	Код(ове) на допълнително-то(ите) преду-преждение(я) за опасност		
015-015-00-8	tricresyl phosphate (*o-o-o-*, *o-o-m-*, *o-o-p-*, *o-m-m-*, *o-m-p-*, *o-p-p-)*; tritolyl phosphate (*o-o-o-*, *o-o-m-*, *o-o-p-*, *o-m-m-*, *o-m-p-*, *o-p-p-)*;	201-103-5	78-30-8	STOT SE 1 Aquatic Chronic 2	H370 (**) H411	GHS08 GHS09 Dgr	H370 (**) H411		STOT SE 1; H370: C ≥ 1 % STOT SE 2; H371: 0,2 % ≤ C < 1 %	C
015-016-00-3	tricresyl phosphate (*m-m-m-*, *m-m-p-*, *m-p-p-*, *p-p-p-)*; tritolyl phosphate (*m-m-m-*, *m-m-p-*, *m-p-p-*, *p-p-p-)*;	201-105-6	78-32-0	Acute Tox. 4 (*) Acute Tox. 4 (*) Aquatic Chronic 2	H312 H302 H411	GHS07 GHS09 Wng	H312 H302 H411		(*)	C

▼M1

015-019-00-X	dichlorvos (ISO); 2,2-dichlorovinyl dimethyl phosphate	200-547-7	62-73-7	Acute Tox. 2 * Acute Tox. 3 * Acute Tox. 3 * Skin Sens. 1 Aquatic Acute 1	H330 H311 H301 H317 H400	GHS06 GHS09 Dgr	H330 H311 H301 H317 H400		M=1000	

▼B

015-020-00-5	mevinphos (ISO); 2-methoxycarbonyl-1-methylvinyl dimethyl phosphate	232-095-1	7786-34-7	Acute Tox. 1 Acute Tox. 2 (*) Aquatic Acute 1 Aquatic Chronic 1	H310 H300 H400 H410	GHS06 GHS09 Dgr	H310 H300 H410		M=10000	
015-021-00-0	trichlorfon (ISO); dimethyl 2,2,2-trichloro-1-hydroxyethylphosphonate	200-149-3	52-68-6	Acute Tox. 4 (*) Skin Sens. 1 Aquatic Acute 1 Aquatic Chronic 1	H302 H317 H400 H410	GHS07 GHS09 Wng	H302 H317 H400 H410		M=1000	

▼B

Индекс №	Международна химична идентификация	ЕО №	CAS №	Класификация		Етикетиране			Специф. пред. концентрации, М-коефициенти	Бележки
				Код(ове) на класа (овете) и категория-та(иите) на опасност	Код(ове) на предупрежде-нието(ята) за опасност	Кодове на пиктограма-та(ите) и сигнална-та(ите) дума(и)	Код(ове) на предупрежде-нието(ята) за опасност	Код(ове) на допълнително-то(ите) преду-преждение(я) за опасност		
015-022-00-6	phosphamidon (ISO); 2-chloro-2-diethylcarbamoyl-1-methylvinyl dimethyl phosphate	236-116-5	13171-21-6	Muta. 2 Acute Tox. 2 (*) Acute Tox. 3 (*) Aquatic Acute 1 Aquatic Chronic 1	H341 H300 H311 H400 H410	GHS06 GHS08 GHS09 Dgr	H341 H300 H311 H410			
015-023-00-1	pyrazoxon; diethyl 3-methylpyrazol-5-yl phosphate	—	108-34-9	Acute Tox. 2 (*) Acute Tox. 1 Acute Tox. 2 (*)	H330 H310 H300	GHS06 Dgr	H330 H310 H300			
015-024-00-7	triamiphos (ISO); 5-amino-3-phenyl-1,2,4-triazol-1-yl-*N*,*N*,*N*',*N*'-tetramethyl-phosphonic diamide	—	1031-47-6	Acute Tox. 1 Acute Tox. 2 (*)	H310 H300	GHS06 Dgr	H310 H300			
015-025-00-2	TEPP (ISO); tetraethyl pyrophosphate	203-495-3	107-49-3	Acute Tox. 1 Acute Tox. 2 (*) Aquatic Acute 1	H310 H300 H400	GHS06 GHS09 Dgr	H310 H300 H400			
015-026-00-8	schradan (ISO); octamethylpyrophosphoramide	205-801-0	152-16-9	Acute Tox. 1 Acute Tox. 2 (*)	H310 H300	GHS06 Dgr	H310 H300			
015-027-00-3	sulfotep (ISO); *O*,*O*,*O*,*O*-tetraethyl dithiopyrop-hosphate	222-995-2	3689-24-5	Acute Tox. 1 Acute Tox. 2 (*) Aquatic Acute 1 Aquatic Chronic 1	H310 H300 H400 H410	GHS06 GHS09 Dgr	H310 H300 H410		M=1000	
015-028-00-9	demeton-*O* (ISO); *O*,*O*-diethyl-*O*-2-ethylthioethyl phosphorothioate	206-053-8	298-03-3	Acute Tox. 1 Acute Tox. 2 (*) Aquatic Acute 1	H310 H300 H400	GHS06 GHS09 Dgr	H310 H300 H400			
015-029-00-4	demeton-*S* (ISO); diethyl-*S*-2-ethylthioethyl phosphorothioate	204-801-8	126-75-0	Acute Tox. 1 Acute Tox. 2 (*)	H310 H300	GHS06 Dgr	H310 H300			

▼B

Индекс №	Международна химична идентификация	ЕО №	CAS №	Класификация		Етикетиране			Специф. пред. концентрации, М-коефициенти	Бележки
				Код(ове) на класа (овете) и категория-та(иите) на опасност	Код(ове) на предупрежде-нието(ята) за опасност	Кодове на пиктограма-та(ите) и сигнална-та(ите) дума(и)	Код(ове) на предупрежде-нието(ята) за опасност	Код(ове) на допълнително-то(ите) преду-преждение(я) за опасност		
015-030-00-X	demeton-*O*-methyl (ISO); *O*-2-ethylthioethyl *O*,*O*-dimethyl phosphorothioate	212-758-1	867-27-6	Acute Tox. 3 (*)	H301	GHS06 Dgr	H301			
015-031-00-5	demeton-*S*-methyl (ISO); *S*-2-ethylthioethyl dimethyl phosphorothioate	213-052-6	919-86-8	Acute Tox. 3 (*) Acute Tox. 3 (*) Aquatic Chronic 2	H311 H301 H411	GHS06 GHS09 Dgr	H311 H301 H411			
015-032-00-0	prothoate (ISO); *O*,*O*-diethyl isopropylcarbamo-ylmethyl phosphorodithioate	218-893-2	2275-18-5	Acute Tox. 1 Acute Tox. 2 (*) Aquatic Chronic 3	H310 H300 H412	GHS06 Dgr	H310 H300 H412			
015-033-00-6	phorate (ISO); *O*,*O*-diethyl ethylthiomethyl phosphorodithioate	206-052-2	298-02-2	Acute Tox. 1 Acute Tox. 2 (*) Aquatic Acute 1 Aquatic Chronic 1	H310 H300 H400 H410	GHS06 GHS09 Dgr	H310 H300 H410		M=1000	
015-034-00-1	parathion (ISO); *O*,*O*-diethyl *O*-4-nitrophenyl phosphorothioate	200-271-7	56-38-2	Acute Tox. 2 (*) Acute Tox. 2 (*) Acute Tox. 3 (*) STOT RE 1 Aquatic Acute 1 Aquatic Chronic 1	H330 H300 H311 H372 (**) H400 H410	GHS06 GHS08 GHS09 Dgr	H330 H300 H311 H372 (**) H410		M=100	
015-035-00-7	parathion - methyl (ISO); *O*,*O*-dimethyl *O*-4-nitrophenyl phosphorothioate	206-050-1	298-00-0	Flam. Liq. 3 Acute Tox. 2 (*) Acute Tox. 2 (*) Acute Tox. 3 (*) STOT RE 2 (*) Aquatic Acute 1 Aquatic Chronic 1	H226 H330 H300 H311 H373 (**) H400 H410	GHS02 GHS06 GHS08 GHS09 Dgr	H226 H330 H300 H311 H373 (**) H410		M=100	

▼B

Индекс №	Международна химична идентификация	ЕО №	CAS №	Класификация		Етикетиране			Специф. пред. концентрации, М-коефициенти	Бележки
				Код(ове) на класа (овете) и категория-та(иите) на опасност	Код(ове) на предупрежде-нието(ята) за опасност	Кодове на пиктограма-та(ите) и сигнална-та(ите) дума(и)	Код(ове) на предупрежде-нието(ята) за опасност	Код(ове) на допълнително-то(ите) преду-преждение(я) за опасност		
015-036-00-2	*O*-ethyl *O*-4-nitrophenyl phenylphosphonothioate; EPN	218-276-8	2104-64-5	Acute Tox. 1 Acute Tox. 2 (*) Aquatic Acute 1 Aquatic Chronic 1	H310 H300 H400 H410	GHS06 GHS09 Dgr	H310 H300 H410			
015-037-00-8	phenkapton (ISO); *S*-(2,5-dichlorophenylthio-methyl) *O*,*O*-diethyl phosphoro-dithioate	218-892-7	2275-14-1	Acute Tox. 3 (*) Acute Tox. 3 (*) Acute Tox. 3 (*) Aquatic Acute 1 Aquatic Chronic 1	H331 H311 H301 H400 H410	GHS06 GHS09 Dgr	H331 H311 H301 H410			
015-038-00-3	coumaphos (ISO); *O*-3-chloro-4-methylcoumarin-7-yl *O*,*O*-diethyl phosphorot-hioate	200-285-3	56-72-4	Acute Tox. 2 (*) Acute Tox. 4 (*) Aquatic Acute 1 Aquatic Chronic 1	H300 H312 H400 H410	GHS06 GHS09 Dgr	H300 H312 H410			
015-039-00-9	azinphos-methyl (ISO); *O*,*O*-dimethyl-4-oxobenzo-triazin-3-ylmethyl phosphorodit-hioate	201-676-1	86-50-0	Acute Tox. 2 (*) Acute Tox. 2 (*) Acute Tox. 3 (*) Skin Sens. 1 Aquatic Acute 1 Aquatic Chronic 1	H330 H300 H311 H317 H400 H410	GHS06 GHS09 Dgr	H330 H300 H311 H317 H410			
015-040-00-4	diazinon (ISO); *O*,*O*-diethyl *O*-2-isopropyl-6-methylpyrimidin-4-yl phospho-rothioate	206-373-8	333-41-5	Acute Tox. 4 (*) Aquatic Acute 1 Aquatic Chronic 1	H302 H400 H410	GHS07 GHS09 Wng	H302 H400 H410			

▼M1

Индекс №	Международна химична идентификация	ЕО №	CAS №	Класификация		Етикетиране			Специф. пред. концентрации, М-коефициенти	Бележки
				Код(ове) на класа (овете) и категория-та(иите) на опасност	Код(ове) на предупрежде-нието(ята) за опасност	Кодове на пиктограма-та(ите) и сигнална-та(ите) дума(и)	Код(ове) на предупрежде-нието(ята) за опасност	Код(ове) на допълнително-то(ите) преду-преждение(я) за опасност		
015-041-00-X	malathion (ISO); 1,2-bis(ethoxycarbonyl)ethyl *O*,*O*-dimethyl phosphorodit-hioate; [containing ≤ 0,03 % isomalat-hion]	204-497-7	121-75-5	Acute Tox. 4 * Skin Sens. 1 Aquatic Acute 1 Aquatic Chronic 1	H302 H317 H400 H410	GHS07 GHS09 Wng	H302 H317 H410		M=1000	

▼B

015-042-00-5	chlorthion *O*-(3-chloro-4-nitrophenyl) *O*,*O*-dimethyl phosphorothioate	207-902-5	500-28-7	Acute Tox. 4 (*) Acute Tox. 4 (*) Acute Tox. 4 (*) Aquatic Acute 1 Aquatic Chronic 1	H332 H312 H302 H400 H410	GHS07 GHS09 Wng	H332 H312 H302 H410		M=100	
015-043-00-0	phosnichlor (ISO); *O*-4-chloro-3-nitrophenyl *O*,*O*-dimethyl phosphorothioate	—	5826-76-6	Acute Tox. 4 (*) Acute Tox. 4 (*) Acute Tox. 4 (*)	H332 H312 H302	GHS07 Wng	H332 H312 H302			
015-044-00-6	carbophenothion (ISO); 4-chlorophenylthiomethyl *O*,*O*-diethyl phosphorodithioate	212-324-1	786-19-6	Acute Tox. 3 (*) Acute Tox. 3 (*) Aquatic Acute 1 Aquatic Chronic 1	H311 H301 H400 H410	GHS06 GHS09 Dgr	H311 H301 H410			
015-045-00-1	mecarbam (ISO); *N*-ethoxycarbonyl-*N*-methylcar-bamoylmethyl *O*,*O*-diethyl phosphorodithioate	219-993-9	2595-54-2	Acute Tox. 3 (*) Acute Tox. 3 (*) Aquatic Acute 1 Aquatic Chronic 1	H311 H301 H400 H410	GHS06 GHS09 Dgr	H311 H301 H400 H410			

▼B

Индекс №	Международна химична идентификация	ЕО №	CAS №	Класификация		Етикетиране			Специф. пред. концентрации, М-коефициенти	Бележки
				Код(ове) на класа (овете) и категория-та(иите) на опасност	Код(ове) на предупрежде-нието(ята) за опасност	Кодове на пиктограма-та(ите) и сигнална-та(ите) дума(и)	Код(ове) на предупрежде-нието(ята) за опасност	Код(ове) на допълнително-то(ите) преду-преждение(я) за опасност		
015-046-00-7	oxydemeton-methyl; *S*-2-(ethylsulphinyl)ethyl *O*,*O*-dimethyl phosphorothioate	206-110-7	301-12-2	Acute Tox. 3 (*) Acute Tox. 3 (*) Aquatic Acute 1	H311 H301 H400	GHS06 GHS09 Dgr	H311 H301 H400			
015-047-00-2	ethion (ISO); *O*,*O*,*O*',*O*'-tetraethyl *S*,*S*'-methylenedi (phosphorodithioate); diethion	209-242-3	563-12-2	Acute Tox. 3 (*) Acute Tox. 4 (*) Aquatic Acute 1 Aquatic Chronic 1	H301 H312 H400 H410	GHS06 GHS09 Dgr	H301 H312 H410		M=10000	
▼M1 015-048-00-8	fenthion (ISO); *O*,*O*-dimethyl-*O*-(4-methyl-thion-*m*-tolyl) phosphorothioate	200-231-9	55-38-9	Muta. 2 Acute Tox. 3 * Acute Tox. 4 * Acute Tox. 4 * STOT RE 1 Aquatic Acute 1 Aquatic Chronic 1	H341 H331 H312 H302 H372** H400 H410	GHS06 GHS08 GHS09 Dgr	H341 H331 H312 H302 H372** H410		M=100	
▼B 015-049-00-3	endothion (ISO); *S*-5-methoxy-4-oxopyran-2-ylmethyl dimethyl phosphorothioate	220-472-3	2778-04-3	Acute Tox. 3 (*) Acute Tox. 3 (*)	H311 H301	GHS06 Dgr	H311 H301			
015-050-00-9	thiometon (ISO); *S*-2-ethylthioethyl *O*,*O*-dimethyl phosphorodithioate	211-362-6	640-15-3	Acute Tox. 3 (*) Acute Tox. 4 (*)	H301 H312	GHS06 Dgr	H301 H312			

▼B

Индекс №	Международна химична идентификация	ЕО №	CAS №	Класификация		Етикетиране			Специф. пред. концентрации, М-коефициенти	Бележки
				Код(ове) на класа (овете) и категория-та(иите) на опасност	Код(ове) на предупрежде-нието(ята) за опасност	Кодове на пиктограма-та(ите) и сигнална-та(ите) дума(и)	Код(ове) на предупрежде-нието(ята) за опасност	Код(ове) на допълнително-то(ите) преду-преждение(я) за опасност		
015-051-00-4	dimethoate (ISO); *O*,*O*-dimethyl methylcarbamoyl-methyl phosphorodithioate	200-480-3	60-51-5	Acute Tox. 4 (*) Acute Tox. 4 (*)	H312 H302	GHS07 Wng	H312 H302			
015-052-00-X	fenchlorphos (ISO); *O*,*O*-dimethyl *O*-2,4,5-trichlo-rophenyl phosphorothioate	206-082-6	299-84-3	Acute Tox. 4 (*) Acute Tox. 4 (*) Aquatic Acute 1 Aquatic Chronic 1	H312 H302 H400 H410	GHS07 GHS09 Wng	H312 H302 H410			
015-053-00-5	menazon (ISO); S-[(4,6-diamino-1,3,5-triazin-2-yl)methyl] O,O-dimethyl phosp-horodithioate	201-123-4	78-57-9	Acute Tox. 4 (*) Aquatic Chronic 3	H302 H412	GHS07 Wng	H302 H412			
015-054-00-0	fenitrothion (ISO); *O*,*O*-dimethyl *O*-4-nitro-*m*-tolyl phosphorothioate	204-524-2	122-14-5	Acute Tox. 4 (*) Aquatic Acute 1 Aquatic Chronic 1	H302 H400 H410	GHS07 GHS09 Wng	H302 H410			
015-055-00-6	naled (ISO); 1,2-dibromo-2,2-dichloroethyl dimethyl phosphate	206-098-3	300-76-5	Acute Tox. 4 (*) Acute Tox. 4 (*) Eye Irrit. 2 Skin Irrit. 2 Aquatic Acute 1	H312 H302 H319 H315 H400	GHS07 GHS09 Wng	H312 H302 H319 H315 H400		M=1000	
▼M1 015-056-00-1	azinphos-ethyl (ISO); *O*,*O*-diethyl 4-oxobenzotriazin-3-ylmethyl phosphorodithioate	220-147-6	2642-71-9	Acute Tox. 2 * Acute Tox. 3 * Aquatic Acute 1 Aquatic Chronic 1	H300 H311 H400 H410	GHS06 GHS09 Dgr	H300 H311 H410		M=100	
▼B 015-057-00-7	formothion (ISO); *N*-formyl-*N*-methylcarbamoyl-methyl *O*,*O*-dimethyl phospho-rodithioate	219-818-6	2540-82-1	Acute Tox. 4 (*) Acute Tox. 4 (*)	H312 H302	GHS07 Wng	H312 H302			

▼B

Индекс №	Международна химична идентификация	ЕО №	CAS №	Класификация		Етикетиране			Специф. пред. концентрации, М-коефициенти	Бележки
				Код(ове) на класа (овете) и категория-та(иите) на опасност	Код(ове) на предупрежде-нието(ята) за опасност	Кодове на пиктограма-та(ите) и сигнална-та(ите) дума(и)	Код(ове) на предупрежде-нието(ята) за опасност	Код(ове) на допълнително-то(ите) преду-преждение(я) за опасност		
015-058-00-2	morphothion (ISO); *O*,*O*-dimethyl-*S*-(morpholino-carbonylmethyl) phosphorodit-hioate	205-628-0	144-41-2	Acute Tox. 3 (*) Acute Tox. 3 (*) Acute Tox. 3 (*) Aquatic Acute 1 Aquatic Chronic 1	H331 H311 H301 H400 H410	GHS06 GHS09 Dgr	H331 H311 H301 H410			
015-059-00-8	vamidothion (ISO); *O*,*O*-dimethyl *S*-2-(1-methylcar-bamoylethylthio) ethyl phosp-horothioate	218-894-8	2275-23-2	Acute Tox. 3 (*) Acute Tox. 4 (*) Aquatic Acute 1	H301 H312 H400	GHS06 GHS09 Dgr	H301 H312 H400			
015-060-00-3	disulfoton (ISO); *O*,*O*-diethyl 2-ethylthioethyl phosphorodithioate	206-054-3	298-04-4	Acute Tox. 1 Acute Tox. 2 (*) Aquatic Acute 1 Aquatic Chronic 1	H310 H300 H400 H410	GHS06 GHS09 Dgr	H310 H300 H410			
015-061-00-9	dimefox (ISO); tetramethylphosphorodiamidic fluoride	204-076-8	115-26-4	Acute Tox. 1 Acute Tox. 2 (*)	H310 H300	GHS06 Dgr	H310 H300			
015-062-00-4	mipafox (ISO); *N*,*N*'- di-isopropylphosphoro-diamidic fluoride	206-742-3	371-86-8	STOT SE 1	H370 (**)	GHS08 Dgr	H370 (**)			
015-063-00-X	dioxathion (ISO); 1,4-dioxan-2,3-diyl-*O*,*O*,*O*',*O*'-tetraethyl di(phosphorodithi-oate)	201-107-7	78-34-2	Acute Tox. 2 (*) Acute Tox. 2 (*) Acute Tox. 3 (*) Aquatic Acute 1 Aquatic Chronic 1	H330 H300 H311 H400 H410	GHS06 GHS09 Dgr	H330 H300 H311 H410		M=1000	
015-064-00-5	bromophos-ethyl (ISO); *O*-4-bromo-2,5-dichlorophenyl *O*,*O*-diethyl phosphorothioate	225-399-0	4824-78-6	Acute Tox. 3 (*) Acute Tox. 4 (*) Aquatic Acute 1 Aquatic Chronic 1	H301 H312 H400 H410	GHS06 GHS09 Dgr	H301 H312 H410			

▼B

Индекс №	Международна химична идентификация	ЕО №	CAS №	Класификация		Етикетиране			Специф. пред. концентрации, М-коефициенти	Бележки
				Код(ове) на класа (овете) и категория-та(иите) на опасност	Код(ове) на предупрежде-нието(ята) за опасност	Кодове на пиктограма-та(ите) и сигнална-та(ите) дума(и)	Код(ове) на предупрежде-нието(ята) за опасност	Код(ове) на допълнително-то(ите) преду-преждение(я) за опасност		
015-065-00-0	*S*-[2-(ethylsulphinyl)ethyl] *O*,*O*-dimethyl phosphorodithioate	—	2703-37-9	Acute Tox. 2 (*) Acute Tox. 1 Acute Tox. 2 (*) Aquatic Chronic 2	H330 H310 H300 H411	GHS06 GHS09 Dgr	H330 H310 H300 H411			
015-066-00-6	omethoate (ISO); *O*,*O*-dimethyl *S*-methylcarba-moylmethyl phosphorothioate	214-197-8	1113-02-6	Acute Tox. 3 (*) Acute Tox. 4 (*) Aquatic Acute 1	H301 H312 H400	GHS06 GHS09 Dgr	H301 H312 H400			

▼M1

015-067-00-1	phosalone (ISO); *S*-(6-chloro-2-oxobenzoxazolin-3-ylmethyl) *O*,*O*-diethyl phosp-horodithioate	218-996-2	2310-17-0	Acute Tox. 3 * Acute Tox. 4 * Acute Tox. 4 * Skin Sens. 1 Aquatic Acute 1 Aquatic Chronic 1	H301 H332 H312 H317 H400 H410	GHS06 GHS09 Dgr	H301 H332 H312 H317 H410		M=1000	

▼B

015-068-00-7	dichlofenthion (ISO); *O*-2,4-dichlorophenyl *O*,*O*-diethyl phosphorothioate	202-564-5	97-17-6	Acute Tox. 4 (*) Aquatic Acute 1 Aquatic Chronic 1	H302 H400 H410	GHS07 GHS09 Wng	H302 H400 H410			
015-069-00-2	methidathion (ISO); 2,3-dihydro-5-methoxy-2-oxo-1,3,4-thiadiazol-3-ylmethyl-*O*,*O*-dimethylphosphorodit-hioate	213-449-4	950-37-8	Acute Tox. 2 (*) Acute Tox. 4 (*) Aquatic Acute 1 Aquatic Chronic 1	H300 H312 H400 H410	GHS06 GHS09 Dgr	H300 H312 H410			

▼B

Индекс №	Международна химична идентификация	ЕО №	CAS №	Класификация		Етикетиране			Специф. пред. концентрации, М-коефициенти	Бележки
				Код(ове) на класа (овете) и категория-та(иите) на опасност	Код(ове) на предупрежде-нието(ята) за опасност	Кодове на пиктограма-та(ите) и сигнална-та(ите) дума(и)	Код(ове) на предупрежде-нието(ята) за опасност	Код(ове) на допълнително-то(ите) преду-преждение(я) за опасност		
015-070-00-8	cyanthoate (ISO); *S*-(*N*-(1-cyano-1-methylet-hyl)carbamoylmethyl) *O*,*O*-diethyl phosphorothioate	223-099-4	3734-95-0	Acute Tox. 2 (*) Acute Tox. 3 (*)	H300 H311	GHS06 Dgr	H300 H311			
015-071-00-3	chlorfenvinphos (ISO); 2-chloro-1-(2,4 dichlorophenyl) vinyl diethyl phosphate	207-432-0	470-90-6	Acute Tox. 2 (*) Acute Tox. 3 (*) Aquatic Acute 1 Aquatic Chronic 1	H300 H311 H400 H410	GHS06 GHS09 Dgr	H300 H311 H410			
015-072-00-9	monocrotophos (ISO); dimethyl-1-methyl-2-(methyl-carbamoyl)vinyl phosphate	230-042-7	6923-22-4	Muta. 2 Acute Tox. 2 (*) Acute Tox. 2 (*) Acute Tox. 3 (*) Aquatic Acute 1 Aquatic Chronic 1	H341 H330 H300 H311 H400 H410	GHS06 GHS08 GHS09 Dgr	H341 H330 H300 H311 H410			
015-073-00-4	dicrotophos (ISO); (*Z*)-2-dimethylcarbamoyl-1-methylvinyl dimethyl phosphate	205-494-3	141-66-2	Acute Tox. 2 (*) Acute Tox. 3 (*) Aquatic Acute 1 Aquatic Chronic 1	H300 H311 H400 H410	GHS06 GHS09 Dgr	H300 H311 H410			
015-074-00-X	crufomate (ISO); 4-tert-butyl-2-chlorophenyl methyl methylphosphoramidate	206-083-1	299-86-5	Acute Tox. 4 (*) Acute Tox. 4 (*) Aquatic Acute 1 Aquatic Chronic 1	H312 H302 H400 H410	GHS07 GHS09 Wng	H312 H302 H410			

▼B

Индекс №	Международна химична идентификация	ЕО №	CAS №	Класификация		Етикетиране			Специф. пред. концентрации, М-коефициенти	Бележки
				Код(ове) на класа (овете) и категория-та(иите) на опасност	Код(ове) на предупрежде-нието(ята) за опасност	Кодове на пиктограма-та(ите) и сигнална-та(ите) дума(и)	Код(ове) на предупрежде-нието(ята) за опасност	Код(ове) на допълнително-то(ите) преду-преждение(я) за опасност		
015-075-00-5	*S*-[2-(isopropylsulphinyl)ethyl] *O*,*O*-dimethyl phosphorothioate	—	2635-50-9	Acute Tox. 3 (*) Acute Tox. 3 (*) Acute Tox. 3 (*)	H331 H311 H301	GHS06 Dgr	H331 H311 H301			
015-076-00-0	potasan; *O,O*-diethyl *O*-(4-methylcou-marin-7-yl) phosphorothioate	—	299-45-6	Acute Tox. 2 (*) Acute Tox. 1 Acute Tox. 2 (*) Aquatic Acute 1 Aquatic Chronic 1	H330 H310 H300 H400 H410	GHS06 GHS09 Dgr	H330 H310 H300 H410		M=1000	
015-077-00-6	2,2-dichlorovinyl 2-ethylsulphi-nylethyl methyl phosphate	—	7076-53-1	Acute Tox. 3 (*) Acute Tox. 3 (*) Acute Tox. 3 (*)	H331 H311 H301	GHS06 Dgr	H331 H311 H301			
015-078-00-1	demeton-*S*-methylsulphon (ISO); *S*-2-ethylsulphonylethyl dimethyl phosphorothioate	241-109-5	17040-19-6	Acute Tox. 3 (*) Acute Tox. 4 (*) Aquatic Chronic 2	H301 H312 H411	GHS06 GHS09 Dgr	H301 H312 H411			
015-079-00-7	acephate (ISO); *O*,*S*-dimethyl acetylphosphora-midothioate	250-241-2	30560-19-1	Acute Tox. 4 (*)	H302	GHS07 Wng	H302			
015-080-00-2	amidithion (ISO); 2-methoxyethylcarbamoyl-methyl *O*,*O*-dimethyl phospho-rodithioate	—	919-76-6	Acute Tox. 4 (*)	H302	GHS07 Wng	H302			
015-081-00-8	*O*,*O*,*O*',*O*'-tetrapropyl dithiopy-rophosphate	221-817-0	3244-90-4	Acute Tox. 4 (*) Acute Tox. 4 (*) Aquatic Acute 1 Aquatic Chronic 1	H312 H302 H400 H410	GHS07 GHS09 Wng	H312 H302 H410			

▼B

Индекс №	Международна химична идентификация	ЕО №	CAS №	Класификация		Етикетиране			Специф. пред. концентрации, М-коефициенти	Бележки
				Код(ове) на класа (овете) и категория-та(иите) на опасност	Код(ове) на предупрежде-нието(ята) за опасност	Кодове на пиктограма-та(ите) и сигнална-та(ите) дума(и)	Код(ове) на предупрежде-нието(ята) за опасност	Код(ове) на допълнително-то(ите) преду-преждение(я) за опасност		
015-082-00-3	azothoate (ISO); *O*-4-(4-chlorophenylazo)phenyl *O*,*O*-dimethyl phosphorothioate	227-419-3	5834-96-8	Acute Tox. 4 (*) Acute Tox. 4 (*)	H332 H302	GHS07 Wng	H332 H302			
015-083-00-9	bensulide (ISO); *O*,*O*-diisopropyl 2-phenylsul-phonylaminoethyl phosphoro-dithioate	212-010-4	741-58-2	Acute Tox. 4 (*) Aquatic Acute 1 Aquatic Chronic 1	H302 H400 H410	GHS07 GHS09 Wng	H302 H410			
015-084-00-4	chlorpyrifos (ISO); *O*,*O*-diethyl *O*-3,5,6-trichloro-2-pyridyl phosphorothioate	220-864-4	2921-88-2	Acute Tox. 3 (*) Aquatic Acute 1 Aquatic Chronic 1	H301 H400 H410	GHS06 GHS09 Dgr	H301 H400 H410		M=10000	
015-085-00-X	chlorphonium chloride (ISO); tributyl (2,4-dichlorobenzyl) phosphonium chloride	204-105-4	115-78-6	Acute Tox. 3 (*) Acute Tox. 4 (*) Eye Irrit. 2 Skin Irrit. 2	H301 H312 H319 H315	GHS06 Dgr	H301 H312 H319 H315			
015-086-00-5	coumithoate (ISO); *O*,*O*-diethyl *O*-7,8,9,10-tetra-hydro-6-oxo-benzo(c)chromen-3-yl phosphorothioate	—	572-48-5	Acute Tox. 3 (*)	H301	GHS06 Dgr	H301			
015-087-00-0	cyanophos (ISO); *O*-4-cyanophenyl *O*,*O*-dimethyl phosphorothioate	220-130-3	2636-26-2	Acute Tox. 4 (*) Acute Tox. 4 (*) Aquatic Acute 1 Aquatic Chronic 1	H312 H302 H400 H410	GHS07 GHS09 Wng	H312 H302 H410			
015-088-00-6	dialifos (ISO); 2-chloro-1-phthalimidoethyl *O*,*O*-diethyl phosphorodithioate	233-689-3	10311-84-9	Acute Tox. 2 (*) Acute Tox. 3 (*) Aquatic Acute 1 Aquatic Chronic 1	H300 H311 H400 H410	GHS06 GHS09 Dgr	H300 H311 H400 H410			

▼B

Индекс №	Международна химична идентификация	ЕО №	CAS №	Класификация		Етикетиране			Специф. пред. концентрации, М-коефициенти	Бележки
				Код(ове) на класа (овете) и категория-та(иите) на опасност	Код(ове) на предупрежде-нието(ята) за опасност	Кодове на пиктограма-та(ите) и сигнална-та(ите) дума(и)	Код(ове) на предупрежде-нието(ята) за опасност	Код(ове) на допълнително-то(ите) преду-преждение(я) за опасност		
015-089-00-1	ethoate-methyl (ISO); ethylcarbamoylmethyl *O*,*O*-dimethyl phosphorodithioate	204-121-1	116-01-8	Acute Tox. 4 (*) Acute Tox. 4 (*)	H312 H302	GHS07 Wng	H312 H302			
015-090-00-7	fensulfothion (ISO); *O*,*O*-diethyl *O*-4-methylsulfinyl-phenyl phosphorothioate	204-114-3	115-90-2	Acute Tox. 1 Acute Tox. 2 (*) Aquatic Acute 1 Aquatic Chronic 1	H310 H300 H400 H410	GHS06 GHS09 Dgr	H310 H300 H410			
015-091-00-2	fonofos (ISO); *O*-ethyl phenyl ethylphosphono-dithioate	213-408-0	944-22-9	Acute Tox. 1 Acute Tox. 2 (*) Aquatic Acute 1 Aquatic Chronic 1	H310 H300 H400 H410	GHS06 GHS09 Dgr	H310 H300 H410			
015-092-00-8	phosacetim (ISO); *O*,*O*-bis(4-chlorophenyl) *N*-acetimidoylphosphoramidot-hioate	223-874-7	4104-14-7	Acute Tox. 1 Acute Tox. 2 (*) Aquatic Acute 1 Aquatic Chronic 1	H310 H300 H400 H410	GHS06 GHS09 Dgr	H310 H300 H410			
015-093-00-3	leptophos (ISO); *O*-4-bromo-2,5-dichlorophenyl *O*-methyl phenylphosphorot-hioate	244-472-8	21609-90-5	Acute Tox. 3 (*) STOT SE 1 Acute Tox. 4 (*) Aquatic Acute 1 Aquatic Chronic 1	H301 H370 (**) H312 H400 H410	GHS06 GHS08 GHS09 Dgr	H301 H370 (**) H312 H410			
015-094-00-9	mephosfolan (ISO); diethyl 4-methyl-1,3-dithiolan-2-ylidenephosphoramidate	213-447-3	950-10-7	Acute Tox. 1 Acute Tox. 2 (*) Aquatic Chronic 2	H310 H300 H411	GHS06 GHS09 Dgr	H310 H300 H411			
015-095-00-4	methamidophos (ISO); *O*,*S*-dimethyl phosphoramidot-hioate	233-606-0	10265-92-6	Acute Tox. 2 (*) Acute Tox. 2 (*) Acute Tox. 3 (*) Aquatic Acute 1	H330 H300 H311 H400	GHS06 GHS09 Dgr	H330 H300 H311 H400			

▼B

Индекс №	Международна химична идентификация	ЕО №	CAS №	Класификация		Етикетиране			Специф. пред. концентрации, М-коефициенти	Бележки
				Код(ове) на класа (овете) и категория-та(иите) на опасност	Код(ове) на предупрежде-нието(ята) за опасност	Кодове на пиктограма-та(ите) и сигнална-та(ите) дума(и)	Код(ове) на предупрежде-нието(ята) за опасност	Код(ове) на допълнително-то(ите) преду-преждение(я) за опасност		
015-096-00-X	oxydisulfoton (ISO); *O,O*-diethyl *S*-2-ethylsulphinylethyl phosphorodithioate	219-679-1	2497-07-6	Acute Tox. 2 (*) Acute Tox. 3 (*) Aquatic Acute 1 Aquatic Chronic 1	H300 H311 H400 H410	GHS06 GHS09 Dgr	H300 H311 H410		M=10	
015-097-00-5	phenthoate (ISO); ethyl 2-(dimethoxyphosphinothioylthio)-2-phenylacetate	219-997-0	2597-03-7	Acute Tox. 4 (*) Acute Tox. 4 (*) Aquatic Acute 1 Aquatic Chronic 1	H312 H302 H400 H410	GHS07 GHS09 Wng	H312 H302 H410		M=100	
015-098-00-0	trichloronate (ISO); *O*-ethyl *O*-2,4,5-trichlorophenyl ethylphosphonothioate	206-326-1	327-98-0	Acute Tox. 2 (*) Acute Tox. 3 (*) Aquatic Acute 1 Aquatic Chronic 1	H300 H311 H400 H410	GHS06 GHS09 Dgr	H300 H311 H410			
015-099-00-6	pirimiphos-ethyl (ISO); *O*,*O*-diethyl *O*-2-diethylamino-6-methylpyrimidin-4-yl phosphorothioate	245-704-0	23505-41-1	Acute Tox. 3 (*) Acute Tox. 4 (*) Aquatic Acute 1 Aquatic Chronic 1	H301 H312 H400 H410	GHS06 GHS09 Dgr	H301 H312 H410			
▼M1 015-100-00-X	phoxim (ISO); α-(diethoxyphosphinothioylimino) phenylacetonitrile	238-887-3	14816-18-3	Repr. 2 Acute Tox. 4 * Skin Sens. 1 Aquatic Acute 1 Aquatic Chronic 1	H361f*** H302 H317 H400 H410	GHS08 GHS07 GHS09 Wng	H361f*** H302 H317 H410		M=1000	

▼B

Индекс №	Международна химична идентификация	ЕО №	CAS №	Класификация		Етикетиране			Специф. пред. концентрации, М-коефициенти	Бележки
				Код(ове) на класа (овете) и категория-та(иите) на опасност	Код(ове) на предупрежде-нието(ята) за опасност	Кодове на пиктограма-та(ите) и сигнална-та(ите) дума(и)	Код(ове) на предупрежде-нието(ята) за опасност	Код(ове) на допълнително-то(ите) преду-преждение(я) за опасност		
015-101-00-5	phosmet (ISO); *O*,*O*-dimethyl phthalimido-methyl *S*-phosphorodithioate	211-987-4	732-11-6	Acute Tox. 4 (*) Acute Tox. 4 (*) Aquatic Acute 1 Aquatic Chronic 1	H312 H302 H400 H410	GHS07 GHS09 Wng	H312 H302 H410		M=100	
▼M1 015-102-00-0	tris(2-chloroethyl)phosphate	204-118-5	115-96-8	Carc. 2 Repr. 1B Acute Tox. 4 * Aquatic Chronic 2	H351 H360F*** H302 H411	GHS08 GHS07 GHS09 Dgr	H351 H360F*** H302 H411			
▼B 015-103-00-6	phosphorus tribromide	232-178-2	7789-60-8	Skin Corr. 1B STOT SE 3	H314 H335	GHS05 GHS07 Dgr	H314 H335	EUH014		
015-104-00-1	diphosphorus pentasulphide; phosphorus pentasulphide	215-242-4	1314-80-3	Flam. Sol. 1 Water-react. 1 Acute Tox. 4 (*) Acute Tox. 4 (*) Aquatic Acute 1	H228 H260 H332 H302 H400	GHS02 GHS07 GHS09 Dgr	H228 H260 H332 H302 H400	EUH029		T
015-105-00-7	triphenyl phosphite	202-908-4	101-02-0	Eye Irrit. 2 Skin Irrit. 2 Aquatic Acute 1 Aquatic Chronic 1	H319 H315 H400 H410	GHS07 GHS09 Wng	H319 H315 H410		Skin Irrit. 2; H315: C ≥ 5 % Eye Irrit. 2; H319: C ≥ 5 %	

▼B

Индекс №	Международна химична идентификация	ЕО №	CAS №	Класификация		Етикетиране			Специф. пред. концентрации, М-коефициенти	Бележки
				Код(ове) на класа (овете) и категория-та(иите) на опасност	Код(ове) на предупрежде-нието(ята) за опасност	Кодове на пиктограма-та(ите) и сигнална-та(ите) дума(и)	Код(ове) на предупрежде-нието(ята) за опасност	Код(ове) на допълнително-то(ите) преду-преждение(я) за опасност		
015-106-00-2	hexamethylphosphoric triamide; hexamethylphosphoramide	211-653-8	680-31-9	Carc. 1B Muta. 1B	H350 H340	GHS08 Dgr	H350 H340		Carc. 1B; H350: C ≥ 0.01 %	
015-107-00-8	ethoprophos (ISO); ethyl-*S*,*S*-dipropyl phosphoro-dithioate	236-152-1	13194-48-4	Acute Tox. 2 (*) Acute Tox. 1 Acute Tox. 3 (*) Skin Sens. 1 Aquatic Acute 1 Aquatic Chronic 1	H330 H310 H301 H317 H400 H410	GHS06 GHS09 Dgr	H330 H310 H301 H317 H410			
015-108-00-3	bromophos (ISO); *O*-4-bromo-2,5-dichlorophenyl *O*,*O*-dimethyl phosphorothioate	218-277-3	2104-96-3	Acute Tox. 4 (*) Aquatic Acute 1 Aquatic Chronic 1	H302 H400 H410	GHS07 GHS09 Wng	H302 H410		M=100	
015-109-00-9	crotoxyphos (ISO); 1-phenylethyl 3-(dimethoxyp-hosphinyloxy) isocrotonate	231-720-5	7700-17-6	Acute Tox. 3 (*) Acute Tox. 3 (*) Aquatic Acute 1 Aquatic Chronic 1	H311 H301 H400 H410	GHS06 GHS09 Dgr	H311 H301 H410		M=10	
015-110-00-4	cyanofenphos (ISO); *O*-4-cyanophenyl *O*-ethyl phenylphosphonothioate	—	13067-93-1	Acute Tox. 3 (*) STOT SE 1 Acute Tox. 4 (*) Eye Irrit. 2 Aquatic Chronic 2	H301 H370 (**) H312 H319 H411	GHS06 GHS08 GHS09 Dgr	H301 H370 (**) H312 H319 H411			

▼B

Индекс №	Международна химична идентификация	ЕО №	CAS №	Класификация		Етикетиране			Специф. пред. концентрации, М-коефициенти	Бележки
				Код(ове) на класа (овете) и категория-та(иите) на опасност	Код(ове) на предупрежде-нието(ята) за опасност	Кодове на пиктограма-та(ите) и сигнална-та(ите) дума(и)	Код(ове) на предупрежде-нието(ята) за опасност	Код(ове) на допълнително-то(ите) преду-преждение(я) за опасност		
015-111-00-X	phosfolan (ISO); diethyl 1,3-dithiolan-2-ylidenep-hosphoramidate	213-423-2	947-02-4	Acute Tox. 1 Acute Tox. 2 (*)	H310 H300	GHS06 Dgr	H310 H300			
015-112-00-5	thionazin (ISO); *O*,*O*-diethyl *O*-pyrazin-2-yl phosphorothioate;	206-049-6	297-97-2	Acute Tox. 1 Acute Tox. 2 (*)	H310 H300	GHS06 Dgr	H310 H300			
▼M1 015-113-00-0	tolclofos-methyl (ISO); *O*-(2,6-dichloro-*p*-tolyl)-*O*,*O*-dimethyl thiophosphate	260-515-3	57018-04-9	Skin Sens. 1 Aquatic Acute 1 Aquatic Chronic 1	H317 H400 H410	GHS07 GHS09 Wng	H317 H410			
▼M6 015-114-00-6	chlormephos (ISO); *S*-chloromethyl *O*,*O*-diethyl phosphorodithioate	246-538-1	24934-91-6	Acute Tox. 1 Acute Tox. 2 * Aquatic Acute 1 Aquatic Chronic 1	H310 H300 H400 H410	GHS06 GHS09 Dgr	H310 H300 H410		M = 10	
015-115-00-1	chlorthiophos (ISO); [isomeric reaction mass in which O-2,5-dichlorophenyl-4-methylthiophenyl O,O-diethyl phosphorothioate predominates]	244-663-6	21923-23-9	Acute Tox. 2 * Acute Tox. 3 * Aquatic Acute 1 Aquatic Chronic 1	H300 H311 H400 H410	GHS06 GHS09 Dgr	H300 H311 H410		M = 1000	
▼B 015-116-00-7	demephion-*O* (ISO); *O*,*O*-dimethyl *O*-2-methylthi-oethyl phosphorothioate	211-666-9	682-80-4	Acute Tox. 2 (*) Acute Tox. 3 (*)	H300 H311	GHS06 Dgr	H300 H311			

▼B

Индекс №	Международна химична идентификация	ЕО №	CAS №	Класификация		Етикетиране			Специф. пред. концентрации, М-коефициенти	Бележки
				Код(ове) на класа (овете) и категория-та(иите) на опасност	Код(ове) на предупрежде-нието(ята) за опасност	Кодове на пиктограма-та(ите) и сигнална-та(ите) дума(и)	Код(ове) на предупрежде-нието(ята) за опасност	Код(ове) на допълнително-то(ите) преду-преждение(я) за опасност		
015-117-00-2	demephion-*S* (ISO); *O*,*O*-dimethyl *S*-2-methylthi-oethyl phosphorothioate	219-971-9	2587-90-8	Acute Tox. 2 (*) Acute Tox. 3 (*)	H300 H311	GHS06 Dgr	H300 H311			
015-118-00-8	demeton	—	8065-48-3	Acute Tox. 1 Acute Tox. 2 (*) Aquatic Acute 1	H310 H300 H400	GHS06 GHS09 Dgr	H310 H300 H400			
015-119-00-3	dimethyl 4-(methylthio)phenyl phosphate	—	3254-63-5	Acute Tox. 1 Acute Tox. 2 (*)	H310 H300	GHS06 Dgr	H310 H300			
015-120-00-9	ditalimfos (ISO); *O*,*O*-diethyl phthalimidophosp-honothioate	225-875-8	5131-24-8	Skin Irrit. 2 Skin Sens. 1	H315 H317	GHS07 Wng	H315 H317			
015-121-00-4	edifenphos (ISO); *O*-ethyl *S*,*S*-diphenyl phospho-rodithioate	241-178-1	17109-49-8	Acute Tox. 3 (*) Acute Tox. 3 (*) Acute Tox. 4 (*) Skin Sens. 1 Aquatic Acute 1 Aquatic Chronic 1	H331 H301 H312 H317 H400 H410	GHS06 GHS09 Dgr	H331 H301 H312 H317 H410			
015-122-00-X	etrimfos (ISO); *O*-6-ethoxy-2-ethylpyrimidin-4-yl *O*,*O*-dimethylphosphorot-hioate	253-855-9	38260-54-7	Acute Tox. 4 (*) Aquatic Acute 1 Aquatic Chronic 1	H302 H400 H410	GHS07 GHS09 Wng	H302 H410		M=10	

▼M7

015-123-00-5	fenamiphos (ISO); ethyl-4-methylthio-*m*-tolyl isopropyl phosphoramidate	244-848-1	22224-92-6	Acute Tox. 2 Acute Tox. 2 Acute Tox. 2 Eye Irrit. 2 Aquatic Acute 1 Aquatic Chronic 1	H300 H310 H330 H319 H400 H410	GHS06 GHS09 Dgr	H300 H310 H330 H319 H410		M = 100 M = 100	

▼B

Индекс №	Международна химична идентификация	ЕО №	CAS №	Класификация		Етикетиране			Специф. пред. концентрации, М-коефициенти	Бележки
				Код(ове) на класа (овете) и категория-та(иите) на опасност	Код(ове) на предупрежде-нието(ята) за опасност	Кодове на пиктограма-та(ите) и сигнална-та(ите) дума(и)	Код(ове) на предупрежде-нието(ята) за опасност	Код(ове) на допълнително-то(ите) преду-преждение(я) за опасност		
015-124-00-0	fosthietan (ISO); diethyl 1,3-dithietan-2-ylidenep-hosphoramidate	244-437-7	21548-32-3	Acute Tox. 1 Acute Tox. 2 (*)	H310 H300	GHS06 Dgr	H310 H300			
015-125-00-6	glyphosine (ISO); *N*,*N*-bis(phosphonomet-hyl)glycine	219-468-4	2439-99-8	Eye Dam. 1	H318	GHS05 Dgr	H318			
015-126-00-1	heptenophos (ISO); 7-chlorobicyclo(3.2.0)hepta-2,6-dien-6-yl dimethyl phosphate	245-737-0	23560-59-0	Acute Tox. 3 (*) Aquatic Acute 1 Aquatic Chronic 1	H301 H400 H410	GHS06 GHS09 Dgr	H301 H410		M=100	
015-127-00-7	iprobenfos(ISO); *S*-benzyl diisopropyl phospho-rothioate	247-449-0	26087-47-8	Acute Tox. 4 (*) Aquatic Chronic 2	H302 H411	GHS07 GHS09 Wng	H302 H411			
015-128-00-2	IPSP; *S*-ethylsulphinylmethyl *O*,*O*-diisopropylphosphorodithioate	—	5827-05-4	Acute Tox. 1 Acute Tox. 3 (*) Aquatic Acute 1 Aquatic Chronic 1	H310 H301 H400 H410	GHS06 GHS09 Dgr	H310 H301 H410		M=100	
015-129-00-8	isofenphos (ISO); *O*-ethyl *O*-2-isopropoxycarbo-nylphenyl-isopropylphosphora-midothioate	246-814-1	25311-71-1	Acute Tox. 3 (*) Acute Tox. 3 (*) Aquatic Acute 1 Aquatic Chronic 1	H311 H301 H400 H410	GHS06 GHS09 Dgr	H311 H301 H410		M=100	
015-130-00-3	isothioate (ISO); *S*-2-isopropylthioethyl *O*,*O*-dimethyl phosphorodithioate;	—	36614-38-7	Acute Tox. 3 (*) Acute Tox. 3 (*)	H311 H301	GHS06 Dgr	H311 H301			

▼B

Индекс №	Международна химична идентификация	ЕО №	CAS №	Класификация		Етикетиране			Специф. пред. концентрации, М-коефициенти	Бележки
				Код(ове) на класа (овете) и категория-та(иите) на опасност	Код(ове) на предупрежде-нието(ята) за опасност	Кодове на пиктограма-та(ите) и сигнална-та(ите) дума(и)	Код(ове) на предупрежде-нието(ята) за опасност	Код(ове) на допълнително-то(ите) преду-преждение(я) за опасност		
015-131-00-9	isoxathion (ISO); *O*,*O*-diethyl *O*-5-phenyliso-xazol-3-ylphosphorothioate	242-624-8	18854-01-8	Acute Tox. 3 (*) Acute Tox. 3 (*) Aquatic Acute 1 Aquatic Chronic 1	H311 H301 H400 H410	GHS06 GHS09 Dgr	H311 H301 H410			
015-132-00-4	*S*-(chlorophenylthiomethyl) *O*,*O*-dimethylphosphorodit-hioate; methylcarbophenothione	—	953-17-3	Acute Tox. 3 (*) Acute Tox. 3 (*) Aquatic Acute 1 Aquatic Chronic 1	H311 H301 H400 H410	GHS06 GHS09 Dgr	H311 H301 H410		M=1000	
015-133-00-X	piperophos (ISO); *S*-2-methylpiperidinocarbonyl-methyl-*O*,*O*-dipropyl phospho-rodithioate	—	24151-93-7	Acute Tox. 4 (*) Aquatic Acute 1 Aquatic Chronic 1	H302 H400 H410	GHS07 GHS09 Wng	H302 H410		M=10	
015-134-00-5	pirimiphos-methyl (ISO); *O*-(2-diethylamino-6-methylpy-rimidin-4-yl) *O*,*O*-dimethyl phosphorothioate	249-528-5	29232-93-7	Acute Tox. 4 (*) Aquatic Acute 1 Aquatic Chronic 1	H302 H400 H410	GHS07 GHS09 Wng	H302 H410			
015-135-00-0	profenofos (ISO) *O*-(4-bromo-2-chlorophenyl) *O*-ethyl *S*-propyl phosphorothi-oate;	255-255-2	41198-08-7	Acute Tox. 4 (*) Acute Tox. 4 (*) Acute Tox. 4 (*) Aquatic Acute 1 Aquatic Chronic 1	H332 H312 H302 H400 H410	GHS07 GHS09 Wng	H332 H312 H302 H410		M=1000	
015-136-00-6	*trans*-isopropyl-3-[[(ethylami-no)methoxyfosfinothi-oyl]oxy]crotonate; isopropyl 3-[[(ethylamino)met-hoxyphosphinothioyl]oxy]isoc-rotonate; propetamphos (ISO)	250-517-2	31218-83-4	Acute Tox. 3 (*) Aquatic Acute 1 Aquatic Chronic 1	H301 H400 H410	GHS06 GHS09 Dgr	H301 H410		M=100	

▼B

Индекс №	Международна химична идентификация	ЕО №	CAS №	Класификация		Етикетиране			Специф. пред. концентрации, М-коефициенти	Бележки
				Код(ове) на класа (овете) и категория-та(иите) на опасност	Код(ове) на предупрежде-нието(ята) за опасност	Кодове на пиктограма-та(ите) и сигнална-та(ите) дума(и)	Код(ове) на предупрежде-нието(ята) за опасност	Код(ове) на допълнително-то(ите) преду-преждение(я) за опасност		
015-137-00-1	pyrazophos (ISO); *O*,*O*-diethyl *O*-(6-ethoxycar-bonyl-5-methylpyrazolo[2,3-a]pyrimidin-2-yl) phosphorot-hioate	236-656-1	13457-18-6	Acute Tox. 4 (*) Acute Tox. 4 (*) Aquatic Acute 1 Aquatic Chronic 1	H332 H302 H400 H410	GHS07 GHS09 Wng	H332 H302 H410			
015-138-00-7	quinalphos (ISO); *O*,*O*-diethyl-*O*-quinoxalin-2-yl phosphorothioate	237-031-6	13593-03-8	Acute Tox. 3 (*) Acute Tox. 4 (*) Aquatic Acute 1 Aquatic Chronic 1	H301 H312 H400 H410	GHS06 GHS09 Dgr	H301 H312 H410		M=1000	
015-139-00-2	terbufos (ISO); *S-tert*-butylthiomethyl *O,O*-diet-hylphosphorodithioate;	235-963-8	13071-79-9	Acute Tox. 1 Acute Tox. 2 (*) Aquatic Acute 1 Aquatic Chronic 1	H310 H300 H400 H410	GHS06 GHS09 Dgr	H310 H300 H410		M=1000	
▼M1 015-140-00-8	triazophos (ISO); *O*,*O*-diethyl-*O*-1-phenyl-1*H*-1,2,4-triazol-3-yl phosphorot-hioate	245-986-5	24017-47-8	Acute Tox. 3 * Acute Tox. 3 * Acute Tox. 4 * Aquatic Acute 1 Aquatic Chronic 1	H331 H301 H312 H400 H410	GHS06 GHS09 Dgr	H331 H301 H312 H410		M=100	
▼B 015-141-00-3	ethylenediammonium *O*,*O*-bis(octyl) phosphorodithioate, mixed isomers	400-520-1	—	Skin Corr. 1B Acute Tox. 4 (*) Aquatic Acute 1 Aquatic Chronic 1	H314 H302 H400 H410	GHS05 GHS07 GHS09 Dgr	H314 H302 H410			

▼B

Индекс №	Международна химична идентификация	ЕО №	CAS №	Класификация		Етикетиране			Специф. пред. концентрации, М-коефициенти	Бележки
				Код(ове) на класа (овете) и категория-та(иите) на опасност	Код(ове) на предупрежде-нието(ята) за опасност	Кодове на пиктограма-та(ите) и сигнална-та(ите) дума(и)	Код(ове) на предупрежде-нието(ята) за опасност	Код(ове) на допълнително-то(ите) преду-преждение(я) за опасност		
015-142-00-9	butyl (dialkyloxy(dibutoxyp-hosphoryloxy))titanium (trialky-loxy)titanium phosphate	401-100-0	—	Flam. Liq. 2 Eye Irrit. 2 Aquatic Chronic 2	H225 H319 H411	GHS02 GHS07 GHS09 Dgr	H225 H319 H411			T
015-143-00-4	reaction mass of 2-chloroethyl chloropropyl 2-chloroethyl-phosphonate, reaction mass of isomers and 2-chloroethyl chlo-ropropyl 2-chloropropylphosp-honate, reaction mass of isomers	401-740-0	—	Acute Tox. 4 (*)	H302	GHS07 Wng	H302			
015-144-00-X	reaction mass of pentyl methyl-phosphinate and 2-methylbutyl methylphosphinate	402-090-0	87025-52-3	Skin Corr. 1B	H314	GHS05 Dgr	H314			
015-145-00-5	reaction mass of copper(I) *O*,*O*-diisopropyl phosphorodithioate and copper(I) *O*-isopropyl *O*-(4-methylpent-2-yl) phosphoro-dithioate and copper(I) *O*,*O*-bis(4-methylpent-2-yl) phospho-rodithioate	401-520-4	—	Aquatic Acute 1 Aquatic Chronic 1	H400 H410	GHS09 Wng	H410			
015-146-00-0	*S*-(tricyclo(5.2.1.0^{2,6})deca-3-en-8(or 9)-yl *O*-(isopropyl or isobutyl or 2-ethylhexyl) *O*-(isopropyl or isobutyl or 2-ethylhexyl) phosphorodithioate	401-850-9	—	Aquatic Acute 1 Aquatic Chronic 1	H400 H410	GHS09 Wng	H410			
015-147-00-6	reaction mass of C_{12-14}-tert-alkylammonium diphenyl phosphorothioate and dinonyl sulphide (or disulphide)	400-930-0	—	Skin Irrit. 2 Eye Dam. 1 Skin Sens. 1 Aquatic Chronic 2	H315 H318 H317 H411	GHS05 GHS07 GHS09 Dgr	H315 H318 H317 H411			

▼B

Индекс №	Международна химична идентификация	ЕО №	CAS №	Класификация		Етикетиране			Специф. пред. концентрации, М-коефициенти	Бележки
				Код(ове) на класа (овете) и категория-та(иите) на опасност	Код(ове) на предупрежде-нието(ята) за опасност	Кодове на пиктограма-та(ите) и сигнална-та(ите) дума(и)	Код(ове) на предупрежде-нието(ята) за опасност	Код(ове) на допълнително-то(ите) преду-преждение(я) за опасност		
015-148-00-1	2-(diphosphonomethyl)succinic acid	403-070-4	51395-42-7	Skin Corr. 1B Skin Sens. 1	H314 H317	GHS05 GHS07 Dgr	H314 H317			
015-149-00-7	reaction mass of: hexyldioctyl-phosphineoxide; dihexyloctylphosphineoxide; trioctylphosphineoxide	403-470-9	—	Skin Corr. 1B Aquatic Acute 1 Aquatic Chronic 1	H314 H400 H410	GHS05 GHS09 Dgr	H314 H410			
015-150-00-2	(2-(1,3-dioxolan-2-yl)ethyl)tri-phenylphosphonium bromide	404-940-6	86608-70-0	Acute Tox. 4 (*) Eye Dam. 1 STOT RE 2 (*) Aquatic Chronic 3	H302 H318 H373 (**) H412	GHS08 GHS05 GHS07 Dgr	H302 H318 H373 (**) H412			
015-151-00-8	tris(isopropyl/*tert*-butylphenyl) phosphate	405-010-2	—	Aquatic Chronic 2	H411	GHS09	H411			
015-152-00-3	dioxabenzofos (ISO); 2-methoxy-4*H*-1,3,2-benzodio-xaphosphorin 2-sulphide	223-292-3	3811-49-2	Acute Tox. 3 (*) Acute Tox. 3 (*) STOT SE 1 Aquatic Chronic 2	H311 H301 H370 (**) H411	GHS06 GHS08 GHS09 Dgr	H311 H301 H370 (**) H411			
015-153-00-9	isazofos (ISO); *O*-(5-chloro-1-isopropyl-1,2,4-triazol-3-yl) *O*,*O*-diethyl phosp-horothioate	255-863-8	42509-80-8	Acute Tox. 2 (*) Acute Tox. 3 (*) Acute Tox. 3 (*) STOT RE 2 (*) Skin Sens. 1 Aquatic Acute 1 Aquatic Chronic 1	H330 H311 H301 H373 (**) H317 H400 H410	GHS06 GHS08 GHS09 Dgr	H330 H311 H301 H373 (**) H317 H410			

▼B

Индекс №	Международна химична идентификация	ЕО №	CAS №	Класификация		Етикетиране			Специф. пред. концентрации, М-коефициенти	Бележки
				Код(ове) на класа (овете) и категория-та(иите) на опасност	Код(ове) на предупрежде-нието(ята) за опасност	Кодове на пиктограма-та(ите) и сигнална-та(ите) дума(и)	Код(ове) на предупрежде-нието(ята) за опасност	Код(ове) на допълнително-то(ите) преду-преждение(я) за опасност		
▼M8										
015-154-00-4	ethephon; 2-chloroethyl-phosphonic acid	240-718-3	16672-87-0	Acute Tox. 3 Acute Tox. 4 Acute Tox. 4 Skin Corr. 1C Aquatic Chronic 2	H311 H332 H302 H314 H411	GHS06 GHS05 GHS09 Dgr	H311 H332 H302 H314 H411	EUH071		
▼M1										
015-155-00-X	glufosinate ammonium (ISO); ammonium 2-amino-4-(hydro-xymethylphosphinyl)butyrate	278-636-5	77182-82-2	Repr. 1B Acute Tox. 4 * Acute Tox. 4 * Acute Tox. 4 * STOT RE 2 *	H360Fd H332 H312 H302 H373**	GHS08 GHS07 Dgr	H360Fd H332 H312 H302 H373**			
▼B										
015-156-00-5	methyl 3-[(dimethoxyphosphi-nothioyl)oxy]methacrylate; [1] methacrifos (ISO); methyl (*E*)-3-[(dimethoxyphosp-hinothioyl)oxy]methacrylate [2]	250-366-9 [1] — [2]	30864-28-9 [1] 62610-77-9 [2]	Acute Tox. 4 (*) Skin Sens. 1 Aquatic Acute 1 Aquatic Chronic 1	H302 H317 H400 H410	GHS07 GHS09 Wng	H302 H317 H410			
015-157-00-0	phosphonic acid; [1] phosphorous acid [2]	237-066-7 [1] 233-663-1 [2]	13598-36-2 [1] 10294-56-1 [2]	Acute Tox. 4 (*) Skin Corr. 1A	H302 H314	GHS05 GHS07 Dgr	H302 H314			
015-158-00-6	(η-cyclopentadienyl)(η-cume-nyl)iron(1+)hexafluorophosp-hate(1-)	402-340-9	32760-80-8	Aquatic Chronic 3	H412	—	H412			
015-159-00-1	hydroxyphosphonoacetic acid	405-710-8	23783-26-8	Acute Tox. 4 (*) STOT RE 2 (*) Skin Corr. 1B Skin Sens. 1	H302 H373 (**) H314 H317	GHS08 GHS05 GHS07 Dgr	H302 H373 (**) H314 H317			

▼B

Индекс №	Международна химична идентификация	ЕО №	CAS №	Класификация		Етикетиране			Специф. пред. концентрации, М-коефициенти	Бележки
				Код(ове) на класа (овете) и категория-та(иите) на опасност	Код(ове) на предупрежде-нието(ята) за опасност	Кодове на пиктограма-та(ите) и сигнална-та(ите) дума(и)	Код(ове) на предупрежде-нието(ята) за опасност	Код(ове) на допълнително-то(ите) преду-преждение(я) за опасност		
015-160-00-7	vanadyl pyrophosphate	406-260-5	58834-75-6	Eye Irrit. 2 Skin Sens. 1 Aquatic Chronic 3	H319 H317 H412	GHS07 Wng	H319 H317 H412			
015-161-00-2	divanadyl pyrophosphate	407-130-0	65232-89-5	Acute Tox. 4 (*) Eye Dam. 1 Skin Sens. 1 Aquatic Chronic 2	H302 H318 H317 H411	GHS05 GHS07 GHS09 Dgr	H302 H318 H317 H411			
015-162-00-8	vanadium(IV) oxide hydrogen phosphate hemihydrate, lithium, zinc, molybdenum, iron and chlorine-doped	407-350-7	—	Acute Tox. 4 (*) STOT RE 2 (*) Eye Dam. 1 Aquatic Chronic 2	H332 H373 (**) H318 H411	GHS08 GHS05 GHS07 GHS09 Dgr	H332 H373 (**) H318 H411			
015-163-00-3	bis(2,6-dimethoxybenzoyl)-2,4,4-trimethylpentylphosphi-noxide	412-010-6	145052-34-2	Skin Sens. 1 Aquatic Acute 1 Aquatic Chronic 1	H317 H400 H410	GHS07 GHS09 Wng	H317 H410			
015-164-00-9	calcium *P*,*P*'-(1-hydroxyethyle-ne)bis(hydrogen phosphona-te)dihydrate	400-480-5	36669-85-9	Aquatic Chronic 3	H412	—	H412			
015-165-00-4	reaction mass of: thiobis(4,1-phenylene)-*S*,*S*,*S*',*S*'-tetraphenyl-disulfonium bishexafluorop-hosphate; diphenyl(4-phenylthiophe-nyl)sulfonium hexafluorop-hosphate	404-986-7	—	Eye Dam. 1 Aquatic Acute 1 Aquatic Chronic 1	H318 H400 H410	GHS05 GHS09 Dgr	H318 H410			

▼B

Индекс №	Международна химична идентификация	ЕО №	CAS №	Класификация		Етикетиране			Специф. пред. концентрации, М-коефициенти	Бележки
				Код(ове) на класа (овете) и категория-та(иите) на опасност	Код(ове) на предупрежде-нието(ята) за опасност	Кодове на пиктограма-та(ите) и сигнална-та(ите) дума(и)	Код(ове) на предупрежде-нието(ята) за опасност	Код(ове) на допълнително-то(ите) преду-преждение(я) за опасност		
015-166-00-X	3,9-bis(2,6-di-*tert*-butyl-4-methylphenoxy)-2,4,8,10-tetraoxa-3,9-diphosphaspi-ro[5.5]undecane	410-290-4	80693-00-1	Aquatic Chronic 4	H413	—	H413			
015-167-00-5	3-(hydroxyphenylphosphi-nyl)propanoic acid	411-200-6	14657-64-8	Eye Dam. 1	H318	GHS05 Dgr	H318			
015-168-00-0	fosthiazate (ISO); (*RS*)-*S*-*sec*-butyl-*O*-ethyl-2-oxo-1,3-thiazolidin-3-ylphosphonot-hioate	—	98886-44-3	Acute Tox. 3 (*) Acute Tox. 3 (*) Acute Tox. 4 (*) Skin Sens. 1 Aquatic Acute 1 Aquatic Chronic 1	H331 H301 H312 H317 H400 H410	GHS06 GHS09 Dgr	H331 H301 H312 H317 H410	EUH070		
015-169-00-6	tributyltetradecylphosphonium tetrafluoroborate	413-520-1	—	Acute Tox. 4 (*) STOT RE 2 (*) Skin Corr. 1B Skin Sens. 1 Aquatic Acute 1 Aquatic Chronic 1	H302 H373 (**) H314 H317 H400 H410	GHS08 GHS05 GHS07 GHS09 Dgr	H302 H373 (**) H314 H317 H410			
015-170-00-1	reaction mass of: di-(1-octane-*N*,*N*,*N*-trimethylammonium) octylphosphate; 1-octane-*N*,*N*,*N*-trimethylam-monium di-octylphosphate; 1-octane-*N*,*N*,*N*-trimethylam-monium octylphosphate	407-490-9	—	Acute Tox. 4 (*) Acute Tox. 4 (*) Skin Corr. 1B	H312 H302 H314	GHS05 GHS07 Dgr	H312 H302 H314			
015-171-00-7	*O*,*O*,*O*-tris(2(or 4)-C_{9-10}-isoal-kylphenyl) phosphorothioate	406-940-1	—	Aquatic Chronic 2	H411	GHS09	H411			

▼B

Индекс №	Международна химична идентификация	ЕО №	CAS №	Класификация		Етикетиране			Специф. пред. концентрации, М-коефициенти	Бележки
				Код(ове) на класа (овете) и категория-та(иите) на опасност	Код(ове) на предупрежде-нието(ята) за опасност	Кодове на пиктограма-та(ите) и сигнална-та(ите) дума(и)	Код(ове) на предупрежде-нието(ята) за опасност	Код(ове) на допълнително-то(ите) преду-преждение(я) за опасност		
015-172-00-2	reaction mass of: bis(isotridecy-lammonium)mono(di-(4-methylpent-2-yloxy)thiophosp-horothionylisopropyl)phosphate; isotridecylammonium bis(di-(4-methylpent-2-yloxy)thiophosp-horothionylisopropyl)phosphate	406-240-6	—	Flam. Liq. 3 Skin Corr. 1B Aquatic Chronic 2	H226 H314 H411	GHS02 GHS05 GHS09 Dgr	H226 H314 H411			
015-173-00-8	methyl [2-(1,1-dimethylethyl)-6-methoxypyrimidin-4-yl]ethyl-phosphonothioate	414-080-3	117291-73-3	Acute Tox. 4 (*) Aquatic Acute 1 Aquatic Chronic 1	H302 H400 H410	GHS07 GHS09 Wng	H302 H410			
015-174-00-3	1-chloro-*N*,*N*-diethyl-1,1-diphenyl-1-(phenylmet-hyl)phosphoramine	411-370-1	82857-68-9	Acute Tox. 3 (*) Eye Dam. 1 Aquatic Chronic 2	H301 H318 H411	GHS06 GHS05 GHS09 Dgr	H301 H318 H411			
015-175-00-9	*tert*-butyl (triphenylphosphora-nylidene) acetate	412-880-7	35000-38-5	Acute Tox. 3 (*) STOT RE 2 (*) Eye Irrit. 2 Skin Sens. 1 Aquatic Chronic 2	H301 H373 (**) H319 H317 H411	GHS06 GHS08 GHS09 Dgr	H301 H373 (**) H319 H317 H411			
015-176-00-4	*P*,*P*,*P*',*P*'-tetrakis-(*o*-methoxyp-henyl)propane-1,3-diphosphine	413-430-2	116163-96-3	Aquatic Acute 1 Aquatic Chronic 1	H400 H410	GHS09 Wng	H410			
015-177-00-X	((4-phenylbutyl)hydroxyphosp-horyl)acetic acid	412-170-7	83623-61-4	STOT RE 2 (*) Eye Dam. 1 Skin Sens. 1	H373 (**) H318 H317	GHS08 GHS05 Dgr	H373 (**) H318 H317			
015-178-00-5	(*R*)-α-phenylethylammonium (-)-(1*R*, 2*S*)-(1,2-epoxypro-pyl)phosphonate monohydrate	418-570-8	25383-07-7	Repr. 2 Aquatic Chronic 2	H361f (***) H411	GHS08 GHS09 Wng	H361f (***) H411			

▼B

Индекс №	Международна химична идентификация	ЕО №	CAS №	Класификация		Етикетиране			Специф. пред. концентрации, М-коефициенти	Бележки
				Код(ове) на класа (овете) и категория-та(иите) на опасност	Код(ове) на предупрежде-нието(ята) за опасност	Кодове на пиктограма-та(ите) и сигнална-та(ите) дума(и)	Код(ове) на предупрежде-нието(ята) за опасност	Код(ове) на допълнително-то(ите) преду-преждение(я) за опасност		
015-179-00-0	UVCB condensation product of: tetrakis-hydroxymethylphosp-honium chloride, urea and distilled hydrogenated C_{16-18} tallow alkylamine	422-720-8	166242-53-1	Carc. 2 Acute Tox. 4 (*) STOT RE 2 (*) Skin Corr. 1B Skin Sens. 1 Aquatic Acute 1 Aquatic Chronic 1	H351 H302 H373 (**) H314 H317 H400 H410	GHS08 GHS05 GHS07 GHS09 Dgr	H351 H302 H373 (**) H314 H317 H410			
015-180-00-6	[*R*-(*R**,*S**)]-[[2-methyl-1-(1-oxopropoxy)propoxy]-(4-phenylbutyl)phosphinyl] acetic acid, (-)-cinchonidine (1:1) salt	415-820-8	137590-32-0	Eye Dam. 1 Skin Sens. 1 Aquatic Chronic 3	H318 H317 H412	GHS05 GHS07 Dgr	H318 H317 H412			
015-181-00-1	phosphine	232-260-8	7803-51-2	Flam. Gas 1 Press. Gas Acute Tox. 2 (*) Skin Corr. 1B Aquatic Acute 1	H220 H330 H314 H400	GHS02 GHS04 GHS06 GHS05 GHS09 Dgr	H220 H330 H314 H400			U
▼M6 015-182-00-7	tetrapropan-2-yl (dichloromethanediyl)bis(phosphonate)	430-630-5	10596-22-2	Acute Tox. 4 * Eye Irrit. 2 Skin Sens. 1	H302 H319 H317	GHS07 Wng	H302 H319 H317			
▼M1 015-183-00-2	(1-hydroxydodecylidene)diphosphonic acid	425-230-2	16610-63-2	Skin Corr. 1B Aquatic Acute 1 Aquatic Chronic 1	H314 H400 H410	GHS05 GHS09 Dgr	H314 H410			

▼B

Индекс №	Международна химична идентификация	ЕО №	CAS №	Класификация		Етикетиране			Специф. пред. концентрации, М-коефициенти	Бележки
				Код(ове) на класа (овете) и категория-та(иите) на опасност	Код(ове) на предупрежде-нието(ята) за опасност	Кодове на пиктограма-та(ите) и сигнална-та(ите) дума(и)	Код(ове) на предупрежде-нието(ята) за опасност	Код(ове) на допълнително-то(ите) преду-преждение(я) за опасност		
015-184-00-8	Salts of glyphosate, with the exception of those specified elsewhere in this Annex	—	—	Aquatic Chronic 2	H411	GHS09	H411			A
015-186-00-9	chlorpyrifos-methyl (ISO) *O,O*-dimethyl *O*-3,5,6-trichloro-2-pyridyl phosphorothioate	227-011-5	5598-13-0	Skin Sens. 1 Aquatic Acute 1 Aquatic Chronic 1	H317 H400 H410	GHS07 GHS09 Wng	H317 H410		M=10000	
015-187-00-4	reaction mass of: tetrasodium(((2-hydroxyethyl)imino)bis(methylene))bisphosphonate, *N*-oxide; trisodium ((tetrahydro-2-hydroxy-4*H*-1,4,2-oxazaphosphorin-4-yl)-methyl)phosphonate, *N*-oxide, *P*-oxide	417-540-1	—	Eye Dam. 1 Aquatic Chronic 2	H318 H411	GHS05 GHS09 Dgr	H318 H411			
▼M8 ———										
▼B 015-189-00-5	phenyl bis(2,4,6-trimethylbenzoyl)-phosphine oxide	423-340-5	162881-26-7	Skin Sens. 1 Aquatic Chronic 4	H317 H413	GHS07 Wng	H317 H413			
▼M1 015-190-00-0	bis(2,4-dicumylphenyl) neopentyl diphosphite; 3,9-bis[2,4-bis(1-methyl-1-phenylethyl)phenoxy]-2,4,8,10-tetraoxa-3,9-diphosphaspiro[5.5]undecane	421-920-2	154862-43-8	Aquatic Chronic 4	H413	—	H413			
015-191-00-6	dodecyldiphenyl phosphate	431-760-5	27460-02-2	Skin Irrit. 2 Aquatic Chronic 3	H315 H412	GHS07 Wng	H315 H412			

▼M1

Индекс №	Международна химична идентификация	ЕО №	CAS №	Класификация		Етикетиране			Специф. пред. концентрации, М-коефициенти	Бележки
				Код(ове) на класа (овете) и категория-та(иите) на опасност	Код(ове) на предупрежде-нието(ята) за опасност	Кодове на пиктограма-та(ите) и сигнална-та(ите) дума(и)	Код(ове) на предупрежде-нието(ята) за опасност	Код(ове) на допълнително-то(ите) преду-преждение(я) за опасност		
▼M8										
015-192-00-1	tetrakis(2,6-dimethylphenyl)-*m*-phenylene biphosphate	432-770-2	139189-30-3	Skin Sens. 1	H317	GHS07 Wng	H317			
▼M1										
015-193-00-7	triphenyl(phenylmethyl)phosphonium 1,1,2,2,3,3,4,4,4-nonafluoro-*N*-methyl-1-butanesulfonamide (1:1)	442-960-7	332350-93-3	Acute Tox. 3 * Eye Dam. 1 Aquatic Acute 1 Aquatic Chronic 1	H301 H318 H400 H410	GHS05 GHS06 GHS09 Dgr	H301 H318 H410			
015-194-00-2	tetrabutyl-phosphonium nonafluoro-butane-1-sulfonate	444-440-5	220689-12-3	Acute Tox. 4 * Aquatic Chronic 3	H302 H412	GHS07 Wng	H302 H412			
015-195-00-8	reaction mass of: potassium *o*-toluenephosphonate; potassium *m*-toluenephosphonate; potassium *p*-toluenephosphonate	433-860-4	—	Eye Irrit. 2 Skin Sens. 1 Aquatic Chronic 3	H319 H317 H412	GHS07 Wng	H319 H317 H412			
015-196-00-3	reaction mass of: dimethyl (2-(hydroxymethylcarbamoyl)ethyl)phosphonate; diethyl (2-(hydroxymethylcarbamoyl)ethyl)phosphonate; methyl ethyl (2-(hydroxymethylcarbamoyl)ethyl)phosphonate	435-960-3	—	Carc. 1B Muta. 1B Skin Sens. 1	H350 H340 H317	GHS08 GHS07 Dgr	H350 H340 H317			
015-197-00-9	bis(2,4,4-trimethylpentyl)dithiophosphonic acid	420-160-9	107667-02-7	Flam. Liq. 3 Acute Tox. 3 * Acute Tox. 4 * Skin Corr. 1B Aquatic Chronic 2	H226 H331 H302 H314 H411	GHS02 GHS06 GHS05 GHS09 Dgr	H226 H331 H302 H314 H411			
015-198-00-4	(4-phenylbutyl)phosphinic acid	420-450-5	86552-32-1	Carc. 2 Eye Dam. 1	H351 H318	GHS05 GHS08 Dgr	H351 H318			

▼B

Индекс №	Международна химична идентификация	ЕО №	CAS №	Класификация		Етикетиране			Специф. пред. концентрации, М-коефициенти	Бележки
				Код(ове) на класа (овете) и категория-та(иите) на опасност	Код(ове) на предупрежде-нието(ята) за опасност	Кодове на пиктограма-та(ите) и сигнална-та(ите) дума(и)	Код(ове) на предупрежде-нието(ята) за опасност	Код(ове) на допълнително-то(ите) преду-преждение(я) за опасност		
▼M3										
015-199-00-X	tris[2-chloro-1-chloromet-hyl)ethyl] phosphate	237-159-2	13674-87-8	Carc. 2	H351	GSH08 Wng	H351			
015-200-00-3	indium phosphide	244-959-5	22398-80-7	Carc. 1B Repr. 2 STOT RE 1	H350 H361f H372 (бели дробове)	GHS08 Dgr	H350 H361f H372 (бели дробове)		STOT RE 1; H372: C ≥ 0,1 % Carc 1B; H350: C ≥ 0,01 % STOT RE 2; H373: 0,01 % ≤ C < 0,1 %	
015-201-00-9	trixylyl phosphate	246-677-8	25155-23-1	Repr. 1B	H360F	GHS08 Dgr	H360F			
015-202-00-4	tris(nonylphenyl) phosphite	247-759-6	26523-78-4	Skin Sens. 1 Aquatic Acute 1 Aquatic Chronic 1	H317 H400 H410	GHS07 GHS09 Wng	H317 H410			
015-203-00-X	diphenyl(2,4,6-trimethylbenzo-yl)phosphine oxide	278-355-8	75980-60-8	Repr. 2	H361f (причинява атрофия на тестисите)	GHS08 Wng	H361f (причинява атрофия на тестисите)			
▼B										
016-001-00-4	hydrogen sulphide	231-977-3	7783-06-4	Flam. Gas 1 Press. Gas Acute Tox. 2 (*) Aquatic Acute 1	H220 H330 H400	GHS02 GHS04 GHS06 GHS09 Dgr	H220 H330 H400			U
016-002-00-X	barium sulphide	244-214-4	21109-95-5	Acute Tox. 4 (*) Acute Tox. 4 (*) Aquatic Acute 1	H332 H302 H400	GHS07 GHS09 Wng	H332 H302 H400	EUH031		

▼B

Индекс №	Международна химична идентификация	ЕО №	CAS №	Класификация		Етикетиране			Специф. пред. концентрации, М-коефициенти	Бележки
				Код(ове) на класа (овете) и категория-та(иите) на опасност	Код(ове) на предупрежде-нието(ята) за опасност	Кодове на пиктограма-та(ите) и сигнална-та(ите) дума(и)	Код(ове) на предупрежде-нието(ята) за опасност	Код(ове) на допълнително-то(ите) преду-преждение(я) за опасност		
016-003-00-5	barium polysulphides	256-814-3	50864-67-0	Eye Irrit. 2 STOT SE 3 Skin Irrit. 2 Aquatic Acute 1	H319 H335 H315 H400	GHS07 GHS09 Wng	H319 H335 H315 H400	EUH031		
016-004-00-0	calcium sulphide	243-873-5	20548-54-3	Eye Irrit. 2 STOT SE 3 Skin Irrit. 2 Aquatic Acute 1	H319 H335 H315 H400	GHS07 GHS09 Wng	H319 H335 H315 H400	EUH031		
016-005-00-6	calcium polysulphides	215-709-2	1344-81-6	Eye Irrit. 2 STOT SE 3 Skin Irrit. 2 Aquatic Acute 1	H319 H335 H315 H400	GHS07 GHS09 Wng	H319 H335 H315 H400	EUH031		
016-006-00-1	dipotassium sulphide; potassium sulphide	215-197-0	1312-73-8	Skin Corr. 1B Aquatic Acute 1	H314 H400	GHS05 GHS09 Dgr	H314 H400	EUH031		
016-007-00-7	potassium polysulphides	253-390-1	37199-66-9	Skin Corr. 1B Aquatic Acute 1	H314 H400	GHS05 GHS09 Dgr	H314 H400	EUH031		
016-008-00-2	ammonium polysulphides	232-989-1	9080-17-5	Skin Corr. 1B Aquatic Acute 1	H314 H400	GHS05 GHS09 Dgr	H314 H400	EUH031	EUH031: C ≥ 1 %	

▼B

Индекс №	Международна химична идентификация	ЕО №	CAS №	Класификация		Етикетиране			Специф. пред. концентрации, М-коефициенти	Бележки
				Код(ове) на класа (овете) и категория-та(иите) на опасност	Код(ове) на предупрежде-нието(ята) за опасност	Кодове на пиктограма-та(ите) и сигнална-та(ите) дума(и)	Код(ове) на предупрежде-нието(ята) за опасност	Код(ове) на допълнително-то(ите) преду-преждение(я) за опасност		
▼M1										
016-009-00-8	disodium sulfide; sodium sulfide	215-211-5	1313-82-2	Acute Tox. 3 * Acute Tox. 4 * Skin Corr. 1B Aquatic Acute 1	H311 H302 H314 H400	GHS06 GHS05 GHS09 Dgr	H311 H302 H314 H400			
▼B										
016-010-00-3	sodium polysulphides	215-686-9	1344-08-7	Acute Tox. 3 (*) Skin Corr. 1B Aquatic Acute 1	H301 H314 H400	GHS06 GHS05 GHS09 Dgr	H301 H314 H400	EUH031		
016-011-00-9	sulphur dioxide	231-195-2	7446-09-5	Press. Gas Acute Tox. 3 (*) Skin Corr. 1B	H331 H314	GHS04 GHS06 GHS05 Dgr	H331 H314		(*)	U5
016-012-00-4	disulphur dichloride; sulfur monochloride	233-036-2	10025-67-9	Acute Tox. 3 (*) Acute Tox. 4 (*) Skin Corr. 1A Aquatic Acute 1	H301 H332 H314 H400	GHS06 GHS05 GHS09 Dgr	H301 H332 H314 H400	EUH014 EUH029	STOT SE 3; H335: C ≥ 1 %	
016-013-00-X	sulphur dichloride	234-129-0	10545-99-0	Skin Corr. 1B STOT SE 3 Aquatic Acute 1	H314 H335 H400	GHS05 GHS07 GHS09 Dgr	H314 H335 H400	EUH014	STOT SE 3; H335: C ≥ 5 %	

▼B

Индекс №	Международна химична идентификация	ЕО №	CAS №	Класификация		Етикетиране			Специф. пред. концентрации, М-коефициенти	Бележки
				Код(ове) на класа (овете) и категория-та(иите) на опасност	Код(ове) на предупрежде-нието(ята) за опасност	Кодове на пиктограма-та(ите) и сигнална-та(ите) дума(и)	Код(ове) на предупрежде-нието(ята) за опасност	Код(ове) на допълнително-то(ите) преду-преждение(я) за опасност		
016-014-00-5	sulphur tetrachloride	—	13451-08-6	Skin Corr. 1B Aquatic Acute 1	H314 H400	GHS05 GHS09 Dgr	H314 H400	EUH014	STOT SE 3; H335: C ≥ 5 %	
016-015-00-0	thionyl dichloride; thionyl chloride	231-748-8	7719-09-7	Acute Tox. 4 (*) Acute Tox. 4 (*) Skin Corr. 1A	H332 H302 H314	GHS05 GHS07 Dgr	H332 H302 H314	EUH014 EUH029	STOT SE 3; H335: C ≥ 1 %	
016-016-00-6	sulphuryl chloride	232-245-6	7791-25-5	Skin Corr. 1B STOT SE 3	H314 H335	GHS05 GHS07 Dgr	H314 H335	EUH014		
016-017-00-1	chlorosulphonic acid	232-234-6	7790-94-5	Skin Corr. 1A STOT SE 3	H314 H335	GHS05 GHS07 Dgr	H314 H335	EUH014		
016-018-00-7	fluorosulphonic acid	232-149-4	7789-21-1	Acute Tox. 4 (*) Skin Corr. 1A	H332 H314	GHS05 GHS07 Dgr	H332 H314			
016-019-00-2	oleum ... % SO_3	—	—	Skin Corr. 1A STOT SE 3	H314 H335	GHS05 GHS07 Dgr	H314 H335	EUH014		B
016-020-00-8	sulphuric acid ... %	231-639-5	7664-93-9	Skin Corr. 1A	H314	GHS05 Dgr	H314		Skin Corr. 1A; H314: C ≥ 15 % Skin Irrit. 2; H315: 5 % ≤ C < 15 % Eye Irrit. 2; H319: 5 % ≤ C < 15 %	B

▼B

Индекс №	Международна химична идентификация	ЕО №	CAS №	Класификация		Етикетиране			Специф. пред. концентрации, М-коефициенти	Бележки
				Код(ове) на класа (овете) и категория-та(иите) на опасност	Код(ове) на предупрежде-нието(ята) за опасност	Кодове на пиктограма-та(ите) и сигнална-та(ите) дума(и)	Код(ове) на предупрежде-нието(ята) за опасност	Код(ове) на допълнително-то(ите) преду-преждение(я) за опасност		
016-021-00-3	methanethiol; methyl mercaptan	200-822-1	74-93-1	Flam. Gas. 1 Press. Gas Acute Tox. 3 (*) Aquatic Acute 1 Aquatic Chronic 1	H220 H331 H400 H410	GHS02 GHS04 GHS06 GHS09 Dgr	H220 H331 H410			U
016-022-00-9	ethanethiol; ethyl mercaptan	200-837-3	75-08-1	Flam. Liq. 2 Acute Tox. 4 (*) Aquatic Acute 1 Aquatic Chronic 1	H225 H332 H400 H410	GHS02 GHS07 GHS09 Dgr	H225 H332 H410			
016-023-00-4	dimethyl sulphate	201-058-1	77-78-1	Carc. 1B Muta. 2 Acute Tox. 2 (*) Acute Tox. 3 (*) Skin Corr. 1B Skin Sens. 1	H350 H341 H330 H301 H314 H317	GHS06 GHS08 GHS05 Dgr	H350 H341 H330 H301 H314 H317		Carc. 1B; H350: C ≥ 0.01 % Muta. 2; H341: C ≥ 0.01 % STOT SE 3; H335: C ≥ 5 %	
016-024-00-X	dimexano(ISO); bis(methoxythiocarbonyl) disul-phide	215-993-8	1468-37-7	Acute Tox. 4 (*) Aquatic Acute 1 Aquatic Chronic 1	H302 H400 H410	GHS07 GHS09 Wng	H302 H410			
016-025-00-5	disul (ISO); 2-(2,4-dichlorophenoxy)ethyl hydrogensulphate; 2,4-DES	205-259-5	149-26-8	Acute Tox. 4 (*) Skin Irrit. 2 Eye Dam. 1	H302 H315 H318	GHS05 GHS07 Dgr	H302 H315 H318			
016-026-00-0	sulphamidic acid; sulphamic acid; sulfamic acid	226-218-8	5329-14-6	Eye Irrit. 2 Skin Irrit. 2 Aquatic Chronic 3	H319 H315 H412	GHS07 Wng	H319 H315 H412			

▼B

Индекс №	Международна химична идентификация	ЕО №	CAS №	Класификация		Етикетиране			Специф. пред. концентрации, М-коефициенти	Бележки
				Код(ове) на класа (овете) и категория-та(иите) на опасност	Код(ове) на предупрежде-нието(ята) за опасност	Кодове на пиктограма-та(ите) и сигнална-та(ите) дума(и)	Код(ове) на предупрежде-нието(ята) за опасност	Код(ове) на допълнително-то(ите) преду-преждение(я) за опасност		
016-027-00-6	diethyl sulphate	200-589-6	64-67-5	Carc. 1B Muta. 1B Acute Tox. 4 (*) Acute Tox. 4 (*) Acute Tox. 4 (*) Skin Corr. 1B	H350 H340 H332 H312 H302 H314	GHS05 GHS08 GHS07 Dgr	H350 H340 H332 H312 H302 H314			
016-028-00-1	sodium dithionite; sodium hydrosulphite	231-890-0	7775-14-6	Self-heat. 1 Acute Tox. 4 (*)	H251 H302	GHS02 GHS07 Dgr	H251 H302	EUH031		
016-029-00-7	*p*-toluenesulphonic acid, containing more than 5 % H_2SO_4	—	—	Skin Corr. 1B	H314	GHS05 Dgr	H314		Skin Corr. 1B; H314: C ≥ 25 % Skin Irrit. 2; H315: 10 % ≤ C < 25 % Eye Irrit. 2; H319: 10 % ≤ C < 25 %	
016-030-00-2	*p*-toluenesulphonic acid (containing a maximum of 5 % H_2SO_4)	203-180-0	104-15-4	Eye Irrit. 2 STOT SE 3 Skin Irrit. 2	H319 H335 H315	GHS07 Wng	H319 H335 H315		STOT SE 3; H335: C ≥ 20 %	
016-031-00-8	tetrahydrothiophene-1,1-dioxide; sulpholane	204-783-1	126-33-0	Acute Tox. 4 (*)	H302	GHS07 Wng	H302			
016-032-00-3	1,3-propanesultone; 1,2-oxathiolane 2,2-dioxide	214-317-9	1120-71-4	Carc. 1B Acute Tox. 4 (*) Acute Tox. 4 (*)	H350 H312 H302	GHS08 GHS07 Dgr	H350 H312 H302		Carc. 1B; H350: C ≥ 0,01 %	
016-033-00-9	dimethylsulfamoylchloride	236-412-4	13360-57-1	Carc. 1B Acute Tox. 2 (*) Acute Tox. 4 (*) Acute Tox. 4 (*) Skin Corr. 1B	H350 H330 H312 H302 H314	GHS06 GHS05 GHS08 Dgr	H350 H330 H312 H302 H314			

▼B

Индекс №	Международна химична идентификация	ЕО №	CAS №	Класификация		Етикетиране			Специф. пред. концентрации, М-коефициенти	Бележки
				Код(ове) на класа (овете) и категория-та(иите) на опасност	Код(ове) на предупрежде-нието(ята) за опасност	Кодове на пиктограма-та(ите) и сигнална-та(ите) дума(и)	Код(ове) на предупрежде-нието(ята) за опасност	Код(ове) на допълнително-то(ите) преду-преждение(я) за опасност		
016-034-00-4	tetrasodium 3,3'-(piperazine-1,4-diylbis((6-chloro-1,3,5-triazine-2,4-diyl)imino(2-acetamido)-4,1-phenyleneazo))bis(naphthalene-1,5-disulphonate)	400-010-9	81898-60-4	Skin Sens. 1	H317	GHS07 Wng	H317			
016-035-00-X	pentasodium 5-anilino-3-(4-(4-(6-chloro-4-(3-sulphonatoanilino)-1,3,5-triazin-2-ylamino)-2,5-dimethylphenylazo)-2,5-disulphonatophenylazo)-4-hydroxynaphthalene-2,7-disulphonate	400-120-7	—	Eye Irrit. 2	H319	GHS07 Wng	H319			
016-036-00-5	tetrasodium 5-(4,6-dichloro-5-cyanopyrimidin-2-ylamino)-4-hydroxy-2,3-azodinaphthalene-1,2,5,7-disulphonate	400-130-1	—	Resp. Sens. 1 Aquatic Chronic 2	H334 H411	GHS08 GHS09 Dgr	H334 H411			
016-037-00-0	disodium 1-amino-4-(4-benzenesulphonamido-3-sulphonatoanilino)anthraquinone-2-sulphonate	400-350-8	85153-93-1	Eye Dam. 1 Aquatic Chronic 3	H318 H412	GHS05 Dgr	H318 H412			
016-038-00-6	disodium 6-((4-chloro-6-(*N*-methyl)-2-toluidino)-1,3,5-triazin-2-ylamino)-1-hydroxy-2-(4-methoxy-2-sulphonatophenylazo)naphthalene-3-sulphonate	400-380-1	86393-35-3	Skin Sens. 1	H317	GHS07 Wng	H317			
016-039-00-1	tetrasodium 2-(6-chloro-4-(4-(2,5-dimethyl-4-(2,5-disulphonatophenylazo)phenylazo)-3-ureidoanilino)-1,3,5-triazin-2-ylamino)benzene-1,4-disulphonate	400-430-2	—	Skin Sens. 1	H317	GHS07 Wng	H317			

▼B

Индекс №	Международна химична идентификация	ЕО №	CAS №	Класификация		Етикетиране			Специф. пред. концентрации, М-коефициенти	Бележки
				Код(ове) на класа (овете) и категория-та(иите) на опасност	Код(ове) на предупрежде-нието(ята) за опасност	Кодове на пиктограма-та(ите) и сигнална-та(ите) дума(и)	Код(ове) на предупрежде-нието(ята) за опасност	Код(ове) на допълнително-то(ите) преду-преждение(я) за опасност		
016-040-00-7	reaction mass of disodium 6-(2,4-dihydroxyphenylazo)-3-(4-(4-(2,4-dihydroxyphenylazo)ani-lino)-3-sulphonatophenylazo)-4-hydroxynaphthalene-2-sulphonate and disodium 6-(2,4-diaminophenylazo)-3-(4-(4-(2,4-diaminophenylazo)anilino)-3-sulphonatophenylazo)-4-hydro-xynaphthalene-2-sulphonate and trisodium 6-(2,4-dihydroxyphe-nylazo)-3-(4-(4-(7-(2,4-dihydro-xyphenylazo)-1-hydroxy-3-sulphonato-2-naphthylazo)ani-lino)-3-sulphonatophenylazo)-4-hydroxynaphthalene-2-sulphonate	400-570-4	—	Eye Irrit. 2	H319	GHS07 Wng	H319			
016-041-00-2	calcium 2,5-dichloro-4-(4-((5-chloro-4-methyl-2-sulphonatop-henyl)azo)-5-hydroxy-3-methyl-pyrazol-1-yl)benzenesulphonate	400-710-4	—	Acute Tox. 4 (*)	H332	GHS07 Wng	H332			
016-042-00-8	tetrasodium 5-benzamido-3-(5-(4-fluoro-6-(1-sulphonato-2-naphthylamino)-1,3,5-triazin-2-ylamino)-2-sulphonatopheny-lazo)-4-hydroxynaphthalene-2,7- disulphonate	400-790-0	85665-97-0	Eye Irrit. 2 Skin Irrit. 2 Skin Sens. 1	H319 H315 H317	GHS07 Wng	H319 H315 H317			
016-043-00-3	dilithium 6-acetamido-4-hydroxy-3-(4-((2-sulphonatoo-xy)ethylsulphonyl)phenyla-zo)naphthalene-2-sulphonate	401-010-1	—	Skin Sens. 1	H317	GHS07 Wng	H317			
016-044-00-9	disodium *S*,*S*-hexane-1,6-diyl-di(thiosulphate) dihydrate	401-320-7	—	Skin Sens. 1 Aquatic Chronic 3	H317 H412	GHS07 Wng	H317 H412			

▼B

Индекс №	Международна химична идентификация	ЕО №	CAS №	Класификация		Етикетиране			Специф. пред. концентрации, М-коефициенти	Бележки
				Код(ове) на класа (овете) и категория-та(иите) на опасност	Код(ове) на предупрежде-нието(ята) за опасност	Кодове на пиктограма-та(ите) и сигнална-та(ите) дума(и)	Код(ове) на предупрежде-нието(ята) за опасност	Код(ове) на допълнително-то(ите) преду-преждение(я) за опасност		
016-045-00-4	lithium sodium hydrogen 4-amino-6-(5-(5-chloro-2,6-difluo-ropyrimidin-4-ylamino)-2-sulphonatophenylazo)-5-hydroxy-3-(4-(2-(sulphonatoo-xy)ethylsulphonyl)phenyla-zo)naphthalene-2,7-disulphonate	401-560-2	108624-00-6	Skin Sens. 1	H317	GHS07 Wng	H317			
016-046-00-X	sodium hydrogensulphate	231-665-7	7681-38-1	Eye Dam. 1	H318	GHS05 Dgr	H318			
016-047-00-5	hexasodium 7-(4-(4-(4-(2,5-disulphonatoanilino)-6-fluoro-1,3,5-triazin-2-ylamino)-2-methylphenylazo)-7-sulphonato-naphthylazo)naphthalene-1,3,5-trisulphonate	401-650-1	85665-96-9	Skin Sens. 1	H317	GHS07 Wng	H317			
016-048-00-0	sodium 3,5-dichloro-2-(5-cyano-2,6-bis(3-hydroxypropy-lamino)-4-methylpyridin-3-ylazo)benzenesulphonate	401-870-8	—	Eye Dam. 1 Aquatic Chronic 3	H318 H412	GHS05 Dgr	H318 H412			
016-049-00-6	calcium octadecylxylenesul-phonate	402-040-8	—	Skin Corr. 1B Aquatic Chronic 2	H314 H411	GHS05 GHS09 Dgr	H314 H411			
016-050-00-1	potassium sodium 5-(4-chloro-6-(*N*-(4-(4-chloro-6-(5-hydroxy-2,7-disulphonato-6-(2-sulphona-tophenylazo)-4-naphthylamino)-1,3,5-triazin-2-ylamino) phenyl-*N*-methyl)amino)-1,3,5-triazin-2-ylamino)-4-hydroxy-3-(2-sulphonatophenylazo)napht-halene-2,7-disulphonat	402-150-6	—	Eye Irrit. 2 Skin Sens. 1	H319 H317	GHS07 Wng	H319 H317			

▼B

Индекс №	Международна химична идентификация	ЕО №	CAS №	Класификация		Етикетиране			Специф. пред. концентрации, М-коефициенти	Бележки
				Код(ове) на класа (овете) и категория-та(иите) на опасност	Код(ове) на предупрежде-нието(ята) за опасност	Кодове на пиктограма-та(ите) и сигнална-та(ите) дума(и)	Код(ове) на предупрежде-нието(ята) за опасност	Код(ове) на допълнително-то(ите) преду-преждение(я) за опасност		
016-051-00-7	trisodium 7-(4-(6-fluoro-4-(2-(2-vinylsulphonylethoxy)ethyla-mino)-1,3,5-triazin-2-ylamino)-2-ureidophenylazo)naphthalene-1,3,6- trisulphonate	402-170-5	106359-91-5	Skin Sens. 1	H317	GHS07 Wng	H317			
016-052-00-2	benzyltributylammonium 4-hydroxynaphthalene-1-sulphonate	402-240-5	102561-46-6	Acute Tox. 4 (*) Aquatic Chronic 2	H332 H411	GHS07 GHS09 Wng	H332 H411			
016-053-00-8	(C_{16} or C_{18}-n-alkyl)(C_{16} or C_{18}-n-alkyl)ammonium 2-((C_{16} or C_{18}-n-alkyl)(C_{16} or C_{18}-n-alkyl)carbamoyl)benzenesul-phonate	402-460-1	—	Skin Irrit. 2 Skin Sens. 1 Aquatic Chronic 4	H315 H317 H413	GHS07 Wng	H315 H317 H413			
016-054-00-3	sodium 4-(2,4,4-trimethylpen-tylcarbonyloxy)benzenesul-fonate	400-030-8	—	Acute Tox. 3 (*) STOT RE 1 Acute Tox. 4 (*) Eye Irrit. 2 STOT SE 3 Skin Sens. 1	H331 H372 (**) H302 H319 H335 H317	GHS06 GHS08 Dgr	H331 H372 (**) H302 H319 H335 H317			
016-055-00-9	tetrasodium 4-amino-3,6-bis(5-(6-chloro-4-(2-hydroxyethyla-mino)-1,3,5-triazin-2-ylamino)-2-sulfonatophenylazo)-5-hydro-xynaphthalene-2,7-sulfonate (containing > 35 % sodium chloride and sodium acetate)	400-510-7	—	Eye Dam. 1 Skin Sens. 1	H318 H317	GHS05 GHS07 Dgr	H318 H317			
016-056-00-4	potassium hydrogensulphate	231-594-1	7646-93-7	Skin Corr. 1B STOT SE 3	H314 H335	GHS05 GHS07 Dgr	H314 H335			
016-057-00-X	styrene-4-sulfonyl chloride	404-770-2	2633-67-2	Skin Irrit. 2 Eye Dam. 1 Skin Sens. 1	H315 H318 H317	GHS05 GHS07 Dgr	H315 H318 H317			

▼B

Индекс №	Международна химична идентификация	ЕО №	CAS №	Класификация		Етикетиране			Специф. пред. концентрации, М-коефициенти	Бележки
				Код(ове) на класа (овете) и категория-та(иите) на опасност	Код(ове) на предупрежде-нието(ята) за опасност	Кодове на пиктограма-та(ите) и сигнална-та(ите) дума(и)	Код(ове) на предупрежде-нието(ята) за опасност	Код(ове) на допълнително-то(ите) преду-преждение(я) за опасност		
016-058-00-5	thionyl chloride, reaction products with 1,3,4-thiadiazol-2,5-dithiol, *tert*-nonanethiol and C_{12-14}-*tert*-alkylamine	404-820-3	—	Skin Irrit. 2 Skin Sens. 1 Aquatic Chronic 3	H315 H317 H412	GHS07 Wng	H315 H317 H412			
016-059-00-0	*N*,*N*,*N*',*N*'-tetramethyldithio-bis(ethylene)diamine dihydrochloride	405-300-9	17339-60-5	Acute Tox. 4 (*) Eye Irrit. 2 Skin Sens. 1 Aquatic Acute 1 Aquatic Chronic 1	H302 H319 H317 H400 H410	GHS07 GHS09 Wng	H302 H319 H317 H410			
016-060-00-6	diammonium peroxodisulphate; ammonium persulphate	231-786-5	7727-54-0	Ox. Sol. 3 Acute Tox. 4 (*) Eye Irrit. 2 STOT SE 3 Skin Irrit. 2 Resp. Sens. 1 Skin Sens. 1	H272 H302 H319 H335 H315 H334 H317	GHS03 GHS08 GHS07 Dgr	H272 H302 H319 H335 H315 H334 H317			
016-061-00-1	dipotassium peroxodisulphate; potassium persulphate	231-781-8	7727-21-1	Ox. Sol. 3 Acute Tox. 4 (*) Eye Irrit. 2 STOT SE 3 Skin Irrit. 2 Resp. Sens. 1 Skin Sens. 1	H272 H302 H319 H335 H315 H334 H317	GHS03 GHS08 GHS07 Dgr	H272 H302 H319 H335 H315 H334 H317			
016-062-00-7	bensultap (ISO); 1,3-bis(phenylsulfonylthio)-2-(*N*,*N*-dimethylamino)propane	—	17606-31-4	Acute Tox. 4 (*) Aquatic Acute 1 Aquatic Chronic 1	H302 H400 H410	GHS07 GHS09 Wng	H302 H410			
016-063-00-2	sodium metabisulphite	231-673-0	7681-57-4	Acute Tox. 4 (*) Eye Dam. 1	H302 H318	GHS05 GHS07 Dgr	H302 H318	EUH031		

▼B

Индекс №	Международна химична идентификация	ЕО №	CAS №	Класификация		Етикетиране			Специф. пред. концентрации, М-коефициенти	Бележки
				Код(ове) на класа (овете) и категория-та(иите) на опасност	Код(ове) на предупрежде-нието(ята) за опасност	Кодове на пиктограма-та(ите) и сигнална-та(ите) дума(и)	Код(ове) на предупрежде-нието(ята) за опасност	Код(ове) на допълнително-то(ите) преду-преждение(я) за опасност		
016-064-00-8	sodium hydrogensulphite . . . %; sodium bisulphite . . . %	231-548-0	7631-90-5	Acute Tox. 4 (*)	H302	GHS07 Wng	H302	EUH031		B
016-065-00-3	sodium 1-amino-4-[2-methyl-5-(4-methylphenylsulfonylamino)phenylamino]anthraquinone-2-sulfonate	400-100-8	84057-97-6	Aquatic Chronic 2	H411	GHS09	H411			
016-066-00-9	tetrasodium [5-((4-amino-6-chloro-1,3,5-triazin-2-yl)amino)-2-((2-hydroxy-3,5-disulfonatophenylazo)-2- sulfonatobenzylidenehydrazino)benzoate]copper(II)	404-070-7	116912-62-0	Aquatic Chronic 3	H412	—	H412			
016-067-00-4	(4-methylphenyl)mesitylene sulfonate	407-530-5	67811-06-7	Aquatic Chronic 4	H413	—	H413			
016-068-00-X	sodium 3,5-bis(tetradecyloxycarbonyl)benzenesulfinate	407-720-8	155160-86-4	Skin Sens. 1 Aquatic Chronic 2	H317 H411	GHS07 GHS09 Wng	H317 H411			
016-069-00-5	3,5-bis-(tetradecyloxycarbonyl)benzenesulfinic acid	407-990-7	141915-64-2	Skin Sens. 1 Aquatic Chronic 2	H317 H411	GHS07 GHS09 Wng	H317 H411			
016-070-00-0	4-benzyloxy-4'-(2,3-epoxy-2-methylprop-1-yloxy)diphenylsulfone	408-220-2	—	Aquatic Chronic 4	H413	—	H413			
016-071-00-6	trisodium 3-amino-6,13-dichloro-10-((3-((4-chloro-6-(2-sulfophenylamino)-1,3,5-triazin-2-yl)amino)propyl) amino)-4,11-triphenoxydioxazinedisulfonate	410-130-3	136248-03-8	Skin Sens. 1	H317	GHS07 Wng	H317			
016-072-00-1	3-amino-4-hydroxy-*N*-(2-methoxyethyl)-benzenesulfonamide	411-520-6	112195-27-4	Eye Dam. 1 Skin Sens. 1 Aquatic Chronic 2	H318 H317 H411	GHS05 GHS07 GHS09 Dgr	H318 H317 H411			

▼B

Индекс №	Международна химична идентификация	ЕО №	CAS №	Класификация		Етикетиране			Специф. пред. концентрации, М-коефициенти	Бележки
				Код(ове) на класа (овете) и категория-та(иите) на опасност	Код(ове) на предупрежде-нието(ята) за опасност	Кодове на пиктограма-та(ите) и сигнална-та(ите) дума(и)	Код(ове) на предупрежде-нието(ята) за опасност	Код(ове) на допълнително-то(ите) преду-преждение(я) за опасност		
016-073-00-7	tetrakis(phenylmethyl)thioperoxydi(carbothioamide)	404-310-0	10591-85-2	Aquatic Chronic 4	H413	—	H413			
016-074-00-2	6-fluoro-2-methyl-3-(4-methylthiobenzyl)indene	405-410-7	—	Skin Irrit. 2 Eye Dam. 1 Skin Sens. 1 Aquatic Chronic 2	H315 H318 H317 H411	GHS05 GHS07 GHS09 Dgr	H315 H318 H317 H411			
016-075-00-8	2,2'-diallyl-4,4'-sulfonyldiphenol	411-570-9	41481-66-7	Skin Sens. 1 Aquatic Chronic 2	H317 H411	GHS07 GHS09 Wng	H317 H411			
016-076-00-3	2,3-bis((2-mercaptoethyl)thio)-1-propanethiol	411-290-7	131538-00-6	Acute Tox. 4 (*) STOT RE 2 (*) Aquatic Acute 1 Aquatic Chronic 1	H302 H373 (**) H400 H410	GHS08 GHS07 GHS09 Wng	H302 H373 (**) H410			
016-077-00-9	2-chloro-*p*-toluenesulfochloride	412-890-1	42413-03-6	Skin Corr. 1B Skin Sens. 1 Aquatic Chronic 3	H314 H317 H412	GHS05 GHS07 Dgr	H314 H317 H412			
016-078-00-4	4-methyl-*N*,*N*-bis(2-(((4-methylphenyl)sulfonyl)amino)ethyl)benzenesulfonamide	413-300-5	56187-04-3	Aquatic Chronic 4	H413	—				
016-079-00-X	*N*,*N*-bis(2-(*p*-toluenesulfonyloxy)ethyl)-*p*-toluenesulfonamide	412-920-3	16695-22-0	Skin Sens. 1 Aquatic Chronic 4	H317 H413	GHS07 Wng	H317 H413			
016-080-00-5	sodium 2-anilino-5-(2-nitro-4-(*N*-phenylsulfamoyl))anilinobenzenesulfonate	412-320-1	31361-99-6	Eye Dam. 1 Aquatic Chronic 3	H318 H412	GHS05 Dgr	H318 H412			
016-081-00-0	hexahydrocyclopenta[*c*]pyrrole-1-(1*H*)-ammonium *N*-ethoxycarbonyl-*N*-(*p*-tolylsulfonyl)azanide	418-350-1	—	Muta. 2 Acute Tox. 4 (*) Eye Irrit. 2 Skin Sens. 1 Aquatic Chronic 2	H341 H302 H319 H317 H411	GHS08 GHS07 GHS09 Wng	H341 H302 H319 H317 H411			

▼B

Индекс №	Международна химична идентификация	ЕО №	CAS №	Класификация		Етикетиране			Специф. пред. концентрации, М-коефициенти	Бележки
				Код(ове) на класа (овете) и категория-та(иите) на опасност	Код(ове) на предупрежде-нието(ята) за опасност	Кодове на пиктограма-та(ите) и сигнална-та(ите) дума(и)	Код(ове) на предупрежде-нието(ята) за опасност	Код(ове) на допълнително-то(ите) преду-преждение(я) за опасност		
016-082-00-6	ethoxysulfuron (ISO); 1-(4,6-dimethoxypyrimidin-2-yl)-3-(2-ethoxyphenoxysulfo-nyl)urea	—	126801-58-9	Aquatic Acute 1 Aquatic Chronic 1	H400 H410	GHS09 Wng	H410			
016-083-00-1	acibenzolar-*S*-methyl; benzo[1,2,3]thiadiazole-7-carbothioic acid *S*-methyl ester	420-050-0	135158-54-2	Eye Irrit. 2 STOT SE 3 Skin Irrit. 2 Skin Sens. 1 Aquatic Acute 1 Aquatic Chronic 1	H319 H335 H315 H317 H400 H410	GHS07 GHS09 Wng	H319 H335 H315 H317 H410			
▼M1 016-084-00-7	prosulfuron (ISO); 1-(4-methoxy-6-methyl-1,3,5-triazin-2-yl)-3-[2-(3,3,3-trifluo-ropropyl)phenylsulfonyl]urea	—	94125-34-5	Acute Tox. 4 * Aquatic Acute 1 Aquatic Chronic 1	H302 H400 H410	GHS07 GHS09 Wng	H302 H410		M=100	
▼B 016-085-00-2	flazasulfuron (ISO); 1-(4,6-dimethoxypyrimidin-2-yl)-3-(3-trifluoromethyl-2-pyri-dylsulfonyl)urea	—	104040-78-0	Aquatic Acute 1 Aquatic Chronic 1	H400 H410	GHS09 Wng	H410			
016-086-00-8	tetrasodium 10-amino-6,13-dichloro-3-(3-(4-(2,5-disulfona-toanilino)-6-fluoro-1,3,5-triazin-2-ylamino)prop-3-ylamino)-5,12-dioxa-7,14-diazapentacene-4,11-disulfonate	402-590-9	109125-56-6	Eye Dam. 1	H318	GHS05 Dgr	H318			

▼B

Индекс №	Международна химична идентификация	ЕО №	CAS №	Класификация		Етикетиране			Специф. пред. концентрации, М-коефициенти	Бележки
				Код(ове) на класа (овете) и категория-та(иите) на опасност	Код(ове) на предупрежде-нието(ята) за опасност	Кодове на пиктограма-та(ите) и сигнална-та(ите) дума(и)	Код(ове) на предупрежде-нието(ята) за опасност	Код(ове) на допълнително-то(ите) преду-преждение(я) за опасност		

016-087-00-3	reaction mass of: thiobis(4,1-phenylene)-*S*,*S*,*S*',*S*'-tetraphenyl-disulfonium bishexafluorop-hosphate;
	diphenyl(4-phenylthiophe-nyl)sulfonium hexafluorop-hosphate;
	propylene carbonate
		403-490-8	104558-95-4	Eye Irrit. 2
				Skin Sens. 1
				Aquatic Acute 1
				Aquatic Chronic 1
					H319
					H317
					H400
					H410
						GHS07
						GHS09
						Wng
							H319
							H317
							H410			

016-088-00-9	4-(bis(4-(diethylamino)phe-nyl)methyl)benzene-1,2-dimet-hanesulfonic acid	407-280-7	71297-11-5	Aquatic Chronic 3	H412	—	H412			
016-089-00-4	reaction mass of esters of 5,5',6,6',7,7'-hexahydroxy-3,3,3',3'-tetramethyl-1,1'-spiro-biindan and 2-diazo-1,2-dihydro-1-oxo-5-sulfonapht-halene	413-840-1	—	Self-react. C (****) Aquatic Chronic 4	H242 H413	GHS02 Dgr	H242 H413			
016-090-00-X	4-methyl-*N*-(methylsulfo-nyl)benzenesulfonamide	415-040-8	14653-91-9	Acute Tox. 4 (*) STOT SE 3 Eye Dam. 1	H302 H335 H318	GHS05 GHS07 Dgr	H302 H335 H318			
016-091-00-5	C_{12-14}-*tert*-alkyl ammonium 1-amino-9,10-dihydro-9,10-dioxo-4-(2,4,6-trimethylanilino)-anthracen-2-sulfonate	414-110-5	—	Eye Dam. 1 Aquatic Acute 1 Aquatic Chronic 1	H318 H400 H410	GHS05 GHS09 Dgr	H318 H410			
▼M6										
016-092-00-0	reaction mass of: 4,7-bis(mer-captomethyl)-3,6,9-trithia-1,11-undecanedithiol; 4,8-bis(mercaptomethyl)-3,6,9-trithia-1,11-undecanedithiol; 5,7-bis(mercaptomethyl)-3,6,9-trithia-1,11-undecanedithiol	427-050-1	—	Repr. 2 Skin Irrit. 2 Skin Sens. 1 Aquatic Acute 1 Aquatic Chronic 1	H361f H315 H317 H400 H410	GHS08 GHS07 GHS09 Wng	H361f H315 H317 H410			

▼B

Индекс №	Международна химична идентификация	ЕО №	CAS №	Класификация		Етикетиране			Специф. пред. концентрации, М-коефициенти	Бележки
				Код(ове) на класа (овете) и категория-та(иите) на опасност	Код(ове) на предупрежде-нието(ята) за опасност	Кодове на пиктограма-та(ите) и сигнална-та(ите) дума(и)	Код(ове) на предупрежде-нието(ята) за опасност	Код(ове) на допълнително-то(ите) преду-преждение(я) за опасност		
016-093-00-6	reaction mass of: 4-(7-hydroxy-2,4,4-trimethyl-2-chromanyl)re-sorcinol-4-yl-tris(6-diazo-5,6-dihydro-5-oxonaphthalen-1-sulfonate); 4-(7-hydroxy-2,4,4-trimethyl-2-chromanyl)resorcinolbis(6-diazo-5,6-dihydro-5-oxonapht-halen-1-sulfonate) (2:1)	414-770-4	140698-96-0	Self-react. C(****) Carc. 2	H242 H351	GHS02 GHS08 Dgr	H242 H351			
▼M1 016-094-00-1	sulfur	231-722-6	7704-34-9	Skin Irrit. 2	H315	GHS07 Wng	H315			
▼B 016-095-00-7	reaction mass of: reaction product of 4,4'-methylenebis[2-(4-hydroxybenzyl)-3,6-dimet-hylphenol] and 6-diazo-5,6-dihydro-5-oxo-naphthalenesul-fonate (1:2); Reaction product of 4,4'-methy-lenebis[2-(4-hydroxybenzyl)-3,6-dimethylphenol] and 6-diazo-5,6-dihydro-5-oxo-napht-halenesulfonate (1:3)	417-980-4	—	Self-react. C(****) Carc. 2	H242 H351	GHS02 GHS08 Dgr	H242 H351			
016-096-00-2	thifensulfuron-methyl (ISO); methyl 3-(4-methoxy-6-methyl-1,3,5-triazin-2-ylcarbamoylsul-famoyl)thiophene-2-carboxylate	—	79277-27-3	Aquatic Acute 1 Aquatic Chronic 1	H400 H410	GHS09 Wng	H410			

▼M1

Индекс №	Международна химична идентификация	ЕО №	CAS №	Класификация		Етикетиране			Специф. пред. концентрации, М-коефициенти	Бележки
				Код(ове) на класа (овете) и категория-та(иите) на опасност	Код(ове) на предупрежде-нието(ята) за опасност	Кодове на пиктограма-та(ите) и сигнална-та(ите) дума(и)	Код(ове) на предупрежде-нието(ята) за опасност	Код(ове) на допълнително-то(ите) преду-преждение(я) за опасност		
016-097-00-8	1-amino-2-methyl-2-propa-nethiol hydrochloride	434-480-1	32047-53-3	Acute Tox. 4 * Skin Corr. 1B Skin Sens. 1 Aquatic Chronic 3	H302 H314 H317 H412	GHS05 GHS07 Dgr	H302 H314 H317 H412			
▼M6 017-001-00-7	chlorine	231-959-5	7782-50-5	Ox. Gas 1 Press. Gas Acute Tox. 3 * Eye Irrit. 2 STOT SE 3 Skin Irrit. 2 Aquatic Acute 1	H270 H331 H319 H335 H315 H400	GHS03 GHS04 GHS06 GHS09 Dgr	H270 H331 H319 H335 H315 H400		M = 100	U
▼B 017-002-00-2	hydrogen chloride	231-595-7	7647-01-0	Press. Gas Acute Tox. 3 (*) Skin Corr. 1A	H331 H314	GHS04 GHS06 GHS05 Dgr	H331 H314			U5
017-002-01-X	hydrochloric acid ... %	231-595-7	—	Skin Corr. 1B STOT SE 3	H314 H335	GHS05 GHS07 Dgr	H314 H335		Skin Corr. 1B; H314: C ≥ 25 % Skin Irrit. 2; H315: 10 % ≤ C < 25 % Eye Irrit. 2; H319: 10 % ≤ C < 25 % STOT SE 3; H335: C ≥ 10 %	B
017-003-00-8	barium chlorate	236-760-7	13477-00-4	Ox. Sol. 1 Acute Tox. 4 (*) Acute Tox. 4 (*) Aquatic Chronic 2	H271 H332 H302 H411	GHS03 GHS07 GHS09 Dgr	H271 H332 H302 H411			

▼B

Индекс №	Международна химична идентификация	ЕО №	CAS №	Класификация		Етикетиране			Специф. пред. концентрации, М-коефициенти	Бележки
				Код(ове) на класа (овете) и категория-та(иите) на опасност	Код(ове) на предупрежде-нието(ята) за опасност	Кодове на пиктограма-та(ите) и сигнална-та(ите) дума(и)	Код(ове) на предупрежде-нието(ята) за опасност	Код(ове) на допълнително-то(ите) преду-преждение(я) за опасност		
017-004-00-3	potassium chlorate	223-289-7	3811-04-9	Ox. Sol. 1 Acute Tox. 4 (*) Acute Tox. 4 (*) Aquatic Chronic 2	H271 H332 H302 H411	GHS03 GHS07 GHS09 Dgr	H271 H332 H302 H411			
017-005-00-9	sodium chlorate	231-887-4	7775-09-9	Ox. Sol. 1 Acute Tox. 4 (*) Aquatic Chronic 2	H271 H302 H411	GHS03 GHS07 GHS09 Dgr	H271 H302 H411			
017-006-00-4	perchloric acid ... %	231-512-4	7601-90-3	Ox. Liq. 1 Skin Corr. 1A	H271 H314	GHS03 GHS05 Dgr	H271 H314		Skin Corr. 1A; H314: C ≥ 50 % Skin Corr. 1B; H314: 10 % ≤ C < 50 % Skin Irrit. 2; H315: 1 % ≤ C < 10 % Eye Irrit. 2; H319: 1 % ≤ C < 10 % Ox. Liq. 1; H271: C > 50 %: Ox. Liq. 2; H272: C ≤ 50 %:	B
017-007-00-X	barium perchlorate	236-710-4	13465-95-7	Ox. Sol. 1 Acute Tox. 4 (*) Acute Tox. 4 (*)	H271 H332 H302	GHS03 GHS07 Dgr	H271 H332 H302			
017-008-00-5	potassium perchlorate	231-912-9	7778-74-7	Ox. Sol. 1 Acute Tox. 4 (*)	H271 H302	GHS03 GHS07 Dgr	H271 H302			

▼B

Индекс №	Международна химична идентификация	ЕО №	CAS №	Класификация		Етикетиране			Специф. пред. концентрации, М-коефициенти	Бележки
				Код(ове) на класа (овете) и категория-та(иите) на опасност	Код(ове) на предупрежде-нието(ята) за опасност	Кодове на пиктограма-та(ите) и сигнална-та(ите) дума(и)	Код(ове) на предупрежде-нието(ята) за опасност	Код(ове) на допълнително-то(ите) преду-преждение(я) за опасност		
▼M1 017-009-00-0	ammonium perchlorate	232-235-1	7790-98-9	Expl. 1.1 Ox. Sol. 1	H201 H271	GHS01 Dgr	H201 H271			T
▼B 017-010-00-6	sodium perchlorate	231-511-9	7601-89-0	Ox. Sol. 1 Acute Tox. 4 (*)	H271 H302	GHS03 GHS07 Dgr	H271 H302			
017-011-00-1	sodium hypochlorite, solution ... % Cl active	231-668-3	7681-52-9	Skin Corr. 1B Aquatic Acute 1	H314 H400	GHS05 GHS09 Dgr	H314 H400	EUH031	EUH031: C ≥ 5 %	B
▼M6 017-012-00-7	calcium hypochlorite	231-908-7	7778-54-3	Ox. Sol. 2 Acute Tox. 4 * Skin Corr. 1B Aquatic Acute 1	H272 H302 H314 H400	GHS03 GHS05 GHS07 GHS09 Dgr	H272 H302 H314 H400	EUH031	Skin Corr. 1B; H314: C ≥ 5 % Skin Irrit. 2; H315: 1 % ≤ C < 5 % Eye Dam. 1; H318: 3 % ≤ C < 5 % Eye Irrit. 2; H319: 0,5 % ≤ C < 3 % M = 10	T
▼B 017-013-00-2	calcium chloride	233-140-8	10043-52-4	Eye Irrit. 2	H319	GHS07 Wng	H319			
017-014-00-8	ammonium chloride	235-186-4	12125-02-9	Acute Tox. 4 (*) Eye Irrit. 2	H302 H319	GHS07 Wng	H302 H319			
017-015-00-3	(2-(aminomethyl)phenyl)acetyl-chloride hydrochloride	417-410-4	61807-67-8	Acute Tox. 4 (*) Skin Corr. 1A Skin Sens. 1	H302 H314 H317	GHS05 GHS07 Dgr	H302 H314 H317			

▼B

Индекс №	Международна химична идентификация	ЕО №	CAS №	Класификация		Етикетиране			Специф. пред. концентрации, М-коефициенти	Бележки
				Код(ове) на класа (овете) и категория-та(иите) на опасност	Код(ове) на предупрежде-нието(ята) за опасност	Кодове на пиктограма-та(ите) и сигнална-та(ите) дума(и)	Код(ове) на предупрежде-нието(ята) за опасност	Код(ове) на допълнително-то(ите) преду-преждение(я) за опасност		
017-016-00-9	methyltriphenylphosphonium chloride	418-400-2	1031-15-8	Acute Tox. 4 (*) Acute Tox. 4 (*) Skin Irrit. 2 Eye Dam. 1 Aquatic Chronic 2	H312 H302 H315 H318 H411	GHS05 GHS07 GHS09 Dgr	H312 H302 H315 H318 H411			
017-017-00-4	(*Z*)-13-docosenyl-*N*,*N*-bis(2-hydroxyethyl)-*N*-methyl-ammonium-chloride	426-210-6	120086-58-0	Skin Corr. 1B Aquatic Acute 1 Aquatic Chronic 1	H314 H400 H410	GHS05 GHS09 Dgr	H314 H410			
017-018-00-X	*N*,*N*,*N*-trimethyl-2,3-bis(stearoyloxy)propylammonium chloride	405-660-7	—	Aquatic Chronic 2	H411	GHS09	H411			
017-019-00-5	(*R*)-1,2,3,4-tetrahydro-6,7-dimethoxy-1-veratrylisoquinoline hydrochloride	415-110-8	54417-53-7	Acute Tox. 4 (*) Aquatic Chronic 3	H302 H412	GHS07 Wng	H302 H412			
017-020-00-0	ethyl propoxy aluminium chloride	421-790-7	13014-29-4	Water-react. 1 Skin Corr. 1A	H260 H314	GHS02 GHS05 Dgr	H260 H314	EUH014		

▼B

Индекс №	Международна химична идентификация	ЕО №	CAS №	Класификация		Етикетиране			Специф. пред. концентрации, М-коефициенти	Бележки
				Код(ове) на класа (овете) и категория-та(иите) на опасност	Код(ове) на предупрежде-нието(ята) за опасност	Кодове на пиктограма-та(ите) и сигнална-та(ите) дума(и)	Код(ове) на предупрежде-нието(ята) за опасност	Код(ове) на допълнително-то(ите) преду-преждение(я) за опасност		
017-021-00-6	behenamidopropyl-dimethyl-(dihydroxypropyl) ammonium chloride	423-420-1	136920-10-0	Eye Dam. 1 Skin Sens. 1 Aquatic Acute 1 Aquatic Chronic 1	H318 H317 H400 H410	GHS05 GHS07 GHS09 Dgr	H318 H317 H410			
▼M1 017-023-00-7	[phosphinyldynetris(oxy)] tris[3-aminopropyl-2-hydroxy-*N*,*N*-dimethyl-*N*-(C_{6-18})-alkyl] trichlorides	425-520-9	197179-61-6	Eye Dam. 1 Aquatic Acute 1 Aquatic Chronic 1	H318 H400 H410	GHS05 GHS09 Dgr	H318 H410			
▼M6 017-026-00-3	chlorine dioxide	233-162-8	10049-04-4	Press. Gas Ox. Gas 1 Acute Tox. 2 * Skin Corr. 1B Aquatic Acute 1	H270 H330 H314 H400	GHS04 GHS03 GHS06 GHS05 GHS09 Dgr	H270 H330 H314 H400		M = 10	5
017-026-01-0	chlorine dioxide … %	233-162-8	10049-04-4	Acute Tox. 3 * Skin Corr. 1B Aquatic Acute 1	H301 H314 H400	GHS06 GHS05 GHS09 Dgr	H301 H314 H400		Skin Corr. 1B; H314: C ≥ 5 % Skin Irrit. 2; H315: 1 % ≤ C < 5 % Eye Dam. 1; H318: 3 % ≤ C < 5 % Eye Irrit. 2; H319: 0,3 % ≤ C < 3 % STOT SE 3; H335: C ≥ 3 % M = 10	B

▼B

Индекс №	Международна химична идентификация	ЕО №	CAS №	Класификация		Етикетиране			Специф. пред. концентрации, М-коефициенти	Бележки
				Код(ове) на класа (овете) и категория-та(иите) на опасност	Код(ове) на предупрежде-нието(ята) за опасност	Кодове на пиктограма-та(ите) и сигнална-та(ите) дума(и)	Код(ове) на предупрежде-нието(ята) за опасност	Код(ове) на допълнително-то(ите) преду-преждение(я) за опасност		
019-001-00-2	potassium	231-119-8	7440-09-7	Water-react. 1 Skin Corr. 1B	H260 H314	GHS02 GHS05 Dgr	H260 H314	EUH014		
019-002-00-8	potassium hydroxide; caustic potash	215-181-3	1310-58-3	Acute Tox. 4 (*) Skin Corr. 1A	H302 H314	GHS05 GHS07 Dgr	H302 H314		Skin Corr. 1A; H314: C ≥ 5 % Skin Corr. 1B; H314: 2 % ≤ C < 5 % Skin Irrit. 2; H315: 0,5 % ≤ C < 2 % Eye Irrit. 2; H319: 0,5 % ≤ C < 2 %	

▼M11

019-003-00-3	калиев (*E*,*E*)-хекса-2,4-диеноат	246-376-1	24634-61-5	Eye Irrit. 2	H319	GSH07 Wng	H319			

▼B

020-001-00-X	calcium	231-179-5	7440-70-2	Water-react. 2	H261	GHS02 Dgr	H261			
020-002-00-5	calcium cyanide	209-740-0	592-01-8	Acute Tox. 2 (*) Aquatic Acute 1 Aquatic Chronic 1	H300 H400 H410	GHS06 GHS09 Dgr	H300 H410	EUH032		

020-003-00-0	reaction mass of: dicalcium (bis(2-hydroxy-5-tetra-propenyl-phenylmethyl)methylamine)di-hydroxide;
	tri-calcium (tris(2-hydroxy-5-tetra-propenylphenylmet-hyl)methylamine)tri-hydroxide;
	poly[calcium ((2-hydroxy-5-tetra-propenyl-phenylmet-hyl)methylamine)hydroxide]
		420-470-4	—	Eye Irrit. 2
				Skin Irrit. 2
				Skin Sens. 1
					H319
					H315
					H317
						GHS07
						Wng
							H319
							H315
							H317			

022-001-00-5	titanium tetrachloride	231-441-9	7550-45-0	Skin Corr. 1B	H314	GHS05 Dgr	H314	EUH014		

▼B

Индекс №	Международна химична идентификация	ЕО №	CAS №	Класификация		Етикетиране			Специф. пред. концентрации, М-коефициенти	Бележки
				Код(ове) на класа (овете) и категория-та(иите) на опасност	Код(ове) на предупрежде-нието(ята) за опасност	Кодове на пиктограма-та(ите) и сигнална-та(ите) дума(и)	Код(ове) на предупрежде-нието(ята) за опасност	Код(ове) на допълнително-то(ите) преду-преждение(я) за опасност		
022-002-00-0	titanium(4+) oxalate	403-260-7	—	Eye Dam. 1	H318	GHS05 Dgr	H318			
022-003-00-6	bis(η^5-cyclopentadienyl)-bis(2,6-difluoro-3-[pyrrol-1-yl]-phenyl)titanium	412-000-1	125051-32-3	Flam. Sol. 1 Repr. 2 STOT RE 2 (*) Aquatic Chronic 2	H228 H361f (***) H373 (**) H411	GHS02 GHS08 GHS09 Dgr	H228 H361f (***) H373 (**) H411			T
▼M6 022-004-00-1	potassium titanium oxide ($K_2Ti_6O_{13}$)	432-240-0	12056-51-8	Carc. 2	H351	GHS08 Wng	H351			
▼M1 022-005-00-7	[*N*-(1,1-dimethylethyl)-1,1-dimethyl-1-[(1,2,3,4,5-η)-2,3,4,5-tetramethyl-2,4-cyclo-pentadien-1-yl]silanaminato(2-)-κ*N*][(1,2,3,4-η)-1,3-pentadiene]-titanium	419-840-8	169104-71-6	Flam. Sol. 1**** Skin Corr. 1B Skin Sens. 1 Aquatic Chronic 4	H228 H314 H317 H413	GHS02 GHS05 GHS07 Dgr	H228 H314 H317 H413			
▼B 023-001-00-8	divanadium pentaoxide; vanadium pentoxide	215-239-8	1314-62-1	Muta. 2 Repr. 2 STOT RE 1 Acute Tox. 4 (*) Acute Tox. 4 (*) STOT SE 3 Aquatic Chronic 2	H341 H361d (***) H372 (**) H332 H302 H335 H411	GHS08 GHS07 GHS09 Dgr	H341 H361d (***) H372 (**) H332 H302 H335 H411			

▼B

Индекс №	Международна химична идентификация	ЕО №	CAS №	Класификация		Етикетиране			Специф. пред. концентрации, М-коефициенти	Бележки
				Код(ове) на класа (овете) и категория-та(иите) на опасност	Код(ове) на предупрежде-нието(ята) за опасност	Кодове на пиктограма-та(ите) и сигнална-та(ите) дума(и)	Код(ове) на предупрежде-нието(ята) за опасност	Код(ове) на допълнително-то(ите) преду-преждение(я) за опасност		
024-001-00-0	chromium (VI) trioxide	215-607-8	1333-82-0	Ox. Sol. 1 Carc. 1A Muta. 1B Repr. 2 Acute Tox. 2 (*) Acute Tox. 3 (*) Acute Tox. 3 (*) STOT RE 1 Skin Corr. 1A Resp. Sens. 1 Skin Sens. 1 Aquatic Acute 1 Aquatic Chronic 1	H271 H350 H340 H361f (***) H330 H311 H301 H372 (**) H314 H334 H317 H400 H410	GHS03 GHS06 GHS08 GHS05 GHS09 Dgr	H271 H350 H340 H361f (***) H330 H311 H301 H372 (**) H314 H334 H317 H410		STOT SE 3; H335: C ≥ 1 %	
024-002-00-6	potassium dichromate	231-906-6	7778-50-9	Ox. Sol. 2 Carc. 1B Muta. 1B Repr. 1B Acute Tox. 2 (*) Acute Tox. 3 (*) STOT RE 1 Acute Tox. 4 (*) Skin Corr. 1B Resp. Sens. 1 Skin Sens. 1 Aquatic Acute 1 Aquatic Chronic 1	H272 H350 H340 H360FD H330 H301 H372 (**) H312 H314 H334 H317 H400 H410	GHS03 GHS06 GHS08 GHS05 GHS09 Dgr	H272 H350 H340 H360FD H330 H301 H372 (**) H312 H314 H334 H317 H410		STOT SE 3; H335: C ≥ 5 %	3

▼B

Индекс №	Международна химична идентификация	ЕО №	CAS №	Класификация		Етикетиране			Специф. пред. концентрации, М-коефициенти	Бележки
				Код(ове) на класа (овете) и категория-та(иите) на опасност	Код(ове) на предупрежде-нието(ята) за опасност	Кодове на пиктограма-та(ите) и сигнална-та(ите) дума(и)	Код(ове) на предупрежде-нието(ята) за опасност	Код(ове) на допълнително-то(ите) преду-преждение(я) за опасност		
024-003-00-1	ammonium dichromate	232-143-1	7789-09-5	Ox. Sol. 2 (****) Carc. 1B Muta. 1B Repr. 1B Acute Tox. 2 (*) Acute Tox. 3 (*) STOT RE 1 Acute Tox. 4 (*) Skin Corr. 1B Resp. Sens. 1 Skin Sens. 1 Aquatic Acute 1 Aquatic Chronic 1	H272 H350 H340 H360FD H330 H301 H372 (**) H312 H314 H334 H317 H400 H410	GHS03 GHS06 GHS08 GHS05 GHS09 Dgr	H272 H350 H340 H360FD H330 H301 H372 (**) H312 H314 H334 H317 H410		STOT SE 3; H335: C ≥ 5 % Resp. Sens.; H334: C ≥ 0,2 % Skin Sens.; H317: C ≥ 0,2 %	G3
▼M6 024-004-00-7	sodium dichromate	234-190-3	10588-01-9	Ox. Sol. 2 Carc. 1B Muta. 1B Repr. 1B Acute Tox. 2 * Acute Tox. 3 * Acute Tox. 4 * STOT RE 1 Skin Corr. 1B Resp. Sens. 1 Skin Sens. 1 Aquatic Acute 1 Aquatic Chronic 1	H272 H350 H340 H360FD H330 H301 H312 H372** H314 H334 H317 H400 H410	GHS03 GHS06 GHS05 GHS08 GHS09 Dgr	H272 H350 H340 H360FD H330 H301 H312 H372** H314 H334 H317 H410		Resp. Sens. 1; H334: C ≥ 0,2 % Skin Sens. 1; H317: C ≥ 0,2 % STOT SE 3; H335: C ≥ 5 %	3

▼B

Индекс №	Международна химична идентификация	ЕО №	CAS №	Класификация		Етикетиране			Специф. пред. концентрации, М-коефициенти	Бележки
				Код(ове) на класа (овете) и категория-та(иите) на опасност	Код(ове) на предупрежде-нието(ята) за опасност	Кодове на пиктограма-та(ите) и сигнална-та(ите) дума(и)	Код(ове) на предупрежде-нието(ята) за опасност	Код(ове) на допълнително-то(ите) преду-преждение(я) за опасност		
▼M1										
▼B										
024-005-00-2	chromyl dichloride; chromic oxychloride	239-056-8	14977-61-8	Ox. Liq. 1 Carc. 1B Muta. 1B Skin Corr. 1A Skin Sens. 1 Aquatic Acute 1 Aquatic Chronic 1	H271 H350i H340 H314 H317 H400 H410	GHS03 GHS08 GHS05 GHS07 GHS09 Dgr	H271 H350i H340 H314 H317 H410		Skin Corr. 1A; H314: C ≥ 10 % Skin Corr. 1B; H314: 5 % ≤ C < 10 % Skin Irrit. 2; H315: 0,5 % ≤ C < 5 % Eye Irrit. 2; H319: 0,5 % ≤ C < 5 % STOT SE 3; H335: 0,5 % ≤ C < 5 % Skin Sens. 1; H317: C ≥ 0,5 %	T3
024-006-00-8	potassium chromate	232-140-5	7789-00-6	Carc. 1B Muta. 1B Eye Irrit. 2 STOT SE 3 Skin Irrit. 2 Skin Sens. 1 Aquatic Acute 1 Aquatic Chronic 1	H350i H340 H319 H335 H315 H317 H400 H410	GHS08 GHS07 GHS09 Dgr	H350i H340 H319 H335 H315 H317 H410		Skin Sens. 1; H317: C ≥ 0.5 %	3

▼B

Индекс №	Международна химична идентификация	ЕО №	CAS №	Класификация		Етикетиране			Специф. пред. концентрации, М-коефициенти	Бележки
				Код(ове) на класа (овете) и категория-та(иите) на опасност	Код(ове) на предупрежде-нието(ята) за опасност	Кодове на пиктограма-та(ите) и сигнална-та(ите) дума(и)	Код(ове) на предупрежде-нието(ята) за опасност	Код(ове) на допълнително-то(ите) преду-преждение(я) за опасност		
024-007-00-3	zinc chromates including zinc potassium chromate	—	—	Carc. 1A Acute Tox. 4 (*) Skin Sens. 1 Aquatic Acute 1 Aquatic Chronic 1	H350 H302 H317 H400 H410	GHS08 GHS07 GHS09 Dgr	H350 H302 H317 H410			A
024-008-00-9	calcium chromate	237-366-8	13765-19-0	Carc. 1B Acute Tox. 4 (*) Aquatic Acute 1 Aquatic Chronic 1	H350 H302 H400 H410	GHS08 GHS07 GHS09 Dgr	H350 H302 H410			
024-009-00-4	strontium chromate	232-142-6	7789-06-2	Carc. 1B Acute Tox. 4 (*) Aquatic Acute 1 Aquatic Chronic 1	H350 H302 H400 H410	GHS08 GHS07 GHS09 Dgr	H350 H302 H400 H410			
024-010-00-X	dichromium tris(chromate); chromium III chromate; chromic chromate	246-356-2	24613-89-6	Ox. Sol. 1 Carc. 1B Skin Corr. 1A Skin Sens. 1 Aquatic Acute 1 Aquatic Chronic 1	H271 H350 H314 H317 H400 H410	GHS03 GHS08 GHS05 GHS07 GHS09 Dgr	H271 H350 H314 H317 H410			T
024-011-00-5	ammonium bis(1-(3,5-dinitro-2-oxidophenylazo)-3-(*N*-phenyl-carbamoyl)-2-naphtholato)chro-mate(1-)	400-110-2	109125-51-1	Self-react. C (****) Aquatic Acute 1 Aquatic Chronic 1	H242 H400 H410	GHS02 GHS09 Dgr	H242 H410			
024-012-00-0	trisodium bis(7-acetamido-2-(4-nitro-2-oxidophenylazo)-3-sulphonato-1-naphtholato)chro-mate(1-)	400-810-8	—	Muta. 2	H341	GHS08 Wng	H341			
024-013-00-6	trisodium (6-anilino-2-(5-nitro-2-oxidophenylazo)-3-sulphonato-1-naphtholato)(4-sulphonato-1,1'-azodi-2,2'napht-holato)chromate(1-)	402-500-8	—	Eye Dam. 1 Aquatic Chronic 2	H318 H411	GHS05 GHS09 Dgr	H318 H411			

▼B

Индекс №	Международна химична идентификация	ЕО №	CAS №	Класификация		Етикетиране			Специф. пред. концентрации, М-коефициенти	Бележки
				Код(ове) на класа (овете) и категория-та(иите) на опасност	Код(ове) на предупрежде-нието(ята) за опасност	Кодове на пиктограма-та(ите) и сигнална-та(ите) дума(и)	Код(ове) на предупрежде-нието(ята) за опасност	Код(ове) на допълнително-то(ите) преду-преждение(я) за опасност		
024-014-00-1	trisodium bis(2-(5-chloro-4-nitro-2-oxidophenylazo)-5-sulphonato-1-naphtholato)chro-mate(1-)	402-870-0	93952-24-0	Eye Dam. 1 Aquatic Chronic 3	H318 H412	GHS05 Dgr	H318 H412			
024-015-00-7	disodium (3-methyl-4-(5-nitro-2-oxidophenylazo)-1-phenylpy-razololato)(1-(3-nitro-2-oxido-5-sulfonatophenylazo)-2-napht-holato)chromate(1-)	404-930-1	—	Acute Tox. 4 (*) Eye Dam. 1 Aquatic Chronic 2	H332 H318 H411	GHS05 GHS07 GHS09 Dgr	H332 H318 H411			
024-016-00-2	tetradecylammonium bis(1-(5-chloro-2-oxidophenylazo)-2-naphtholato)chromate(1-)	405-110-6	88377-66-6	STOT RE 2 (*) Aquatic Chronic 4	H373 (**) H413	GHS08 Wng	H373 (**) H413			
024-017-00-8	Chromium (VI) compounds, with the exception of barium chromate and of compounds specified elsewhere in this Annex	—	—	Carc. 1B Skin Sens. 1 Aquatic Acute 1 Aquatic Chronic 1	H350i H317 H400 H410	GHS08 GHS07 GHS09 Dgr	H350i H317 H410			A
024-018-00-3	sodium chromate	231-889-5	7775-11-3	Carc. 1B Muta. 1B Repr. 1B Acute Tox. 2 (*) Acute Tox. 3 (*) STOT RE 1 Acute Tox. 4 (*) Skin Corr. 1B Resp. Sens. 1 Skin Sens. 1 Aquatic Acute 1 Aquatic Chronic 1	H350 H340 H360FD H330 H301 H372 (**) H312 H314 H334 H317 H400 H410	GHS06 GHS08 GHS05 GHS09 Dgr	H350 H340 H360FD H330 H301 H372 (**) H312 H314 H334 H317 H410		Resp. Sens.; H334: C ≥ 0,2 % Skin Sens.; H317: C ≥ 0,2 %	3

▼B

Индекс №	Международна химична идентификация	ЕО №	CAS №	Класификация		Етикетиране			Специф. пред. концентрации, М-коефициенти	Бележки
				Код(ове) на класа (овете) и категория-та(иите) на опасност	Код(ове) на предупрежде-нието(ята) за опасност	Кодове на пиктограма-та(ите) и сигнална-та(ите) дума(и)	Код(ове) на предупрежде-нието(ята) за опасност	Код(ове) на допълнително-то(ите) преду-преждение(я) за опасност		
024-019-00-9	Main component: acetoacetic acid anilide / 3-amino-1-hydroxybenzene (ATAN-MAP): trisodium {6-[(2 or 3 or 4)-amino-(4 or 5 or 6)-hydroxyphenylazo]-5'-(phenylsulfamoyl)-3-sulfonatonaphthalene-2-azobenzene-1,2'-diolato}-{6"-[1-(phenylcarbamoyl)ethylazo]-5"'-(phenylsulfamoyl)-3"-sulfonatonaphthalene-2"-azobenzene-1",2"'-diolato}chromate (III); by-product 1: acetoacetic acid anilide / acetoacetic acid anilide (ATAN-ATAN): trisodium bis{6-[1-(phenylcarbamoyl)ethylazo]-5'-(phenylsulfonyl)-3-sulfonatonaphthalene-2-azobenzene-1,2'-diolato}chromate (III); by-product 2: 3-amino-1-hydroxybenzene / 3-amino-1-hydroxybenzene (MAP-MAP): trisodium bis{6-[(2 or 3 or 4)-amino-(4 or 5 or 6)-hydroxyphenylazo]-5'-(phenylsulfamoyl)-3-sulfonatonaphthalene-2-azobenzene-1,2'-diolato} chromate (III)	419-230-1	—	Skin Sens. 1 Aquatic Chronic 3	H317 H412	GHS07 Wng	H317 H412			
024-020-00-4	trisodium bis[(3'-nitro-5'-sulfonato(6-amino-2-[4-(2-hydroxy-1-naphtylazo)phenylsulfonylamino]pyrimidin-5-azo)benzene-2',4-diolato)]chromate(III)	418-220-4	—	Skin Sens. 1 Aquatic Chronic 3	H317 H412	GHS07 Wng	H317 H412			

▼M1

Индекс №	Международна химична идентификация	ЕО №	CAS №	Класификация		Етикетиране			Специф. пред. концентрации, М-коефициенти	Бележки
				Код(ове) на класа (овете) и категория-та(иите) на опасност	Код(ове) на предупрежде-нието(ята) за опасност	Кодове на пиктограма-та(ите) и сигнална-та(ите) дума(и)	Код(ове) на предупрежде-нието(ята) за опасност	Код(ове) на допълнително-то(ите) преду-преждение(я) за опасност		
024-021-00-X	potassium tetrasodium bis[(*N*,*N*'-n)-1'-(phenylcarba-moyl)-3,5-disulfonatobenze-neazo-1'-prop-1'-ene-2,2'-diola-to]chromate(III)	425-830-4	—	Eye Dam. 1	H318	GHS05 Dgr	H318			

▼B

025-001-00-3	manganese dioxide	215-202-6	1313-13-9	Acute Tox. 4 (*) Acute Tox. 4 (*)	H332 H302	GHS07 Wng	H332 H302			
025-002-00-9	potassium permanganate	231-760-3	7722-64-7	Ox. Sol. 2 Acute Tox. 4 (*) Aquatic Acute 1 Aquatic Chronic 1	H272 H302 H400 H410	GHS03 GHS07 GHS09 Dgr	H272 H302 H410			
025-003-00-4	manganese sulphate	232-089-9	7785-87-7	STOT RE 2 (*) Aquatic Chronic 2	H373 (**) H411	GHS08 GHS09 Wng	H373 (**) H411			
025-004-00-X	bis(*N*,*N*',*N*''-trimethyl-1,4,7-triazacyclononane)-trioxo-dimanganese (IV) di(hexafluo-rophosphate) monohydrate	411-760-1	116633-53-5	Aquatic Chronic 2	H411	GHS09	H411			
025-005-00-5	reaction mass of: tri-sodium [29*H*, 31*H*-phthalocyanine-*C*,*C*,*C*-trisulfonato (6-)-*N*29,*N*30,*N*31,*N*32] manganate (3-); tetrasodium [29*H*,31*H*-phthalo-cyanine-*C*,*C*,*C*,*C*-tetrasulfonato (6-)-*N*29,*N*30,*N*31,*N*32], manganate (3-); pentasodium [29*H*,31*H*-phthalo-cyanine-*C*,*C*,*C*,*C*,*C*-pentasul-fonato (6-)-*N*29,*N*30,*N*31,*N*32] manganate (3-)	417-660-4	—	Aquatic Acute 1 Aquatic Chronic 1	H400 H410	GHS09 Wng	H410			

▼B

Индекс №	Международна химична идентификация	ЕО №	CAS №	Класификация		Етикетиране			Специф. пред. концентрации, М-коефициенти	Бележки
				Код(ове) на класа (овете) и категория-та(иите) на опасност	Код(ове) на предупрежде-нието(ята) за опасност	Кодове на пиктограма-та(ите) и сигнална-та(ите) дума(и)	Код(ове) на предупрежде-нието(ята) за опасност	Код(ове) на допълнително-то(ите) преду-преждение(я) за опасност		
026-001-00-6	(η-cumene)-(η-cyclopentadie-nyl)iron(II) hexafluoroanti-monate	407-840-0	100011-37-8	Acute Tox. 4 (*) Eye Dam. 1 Aquatic Chronic 3	H302 H318 H412	GHS05 GHS07 Dgr	H302 H318 H412			
026-002-00-1	(η-cumene)-(η-cyclopentadie-nyl)iron(II) trifluoromethane-sulfonate	407-880-9	117549-13-0	Acute Tox. 4 (*) Aquatic Chronic 3	H302 H412	GHS07 Wng	H302 H412			

▼M1

026-003-00-7	iron (II) sulfate	231-753-5	7720-78-7	Acute Tox. 4 * Eye Irrit. 2 Skin Irrit. 2	H302 H319 H315	GHS07 Wng	H302 H319 H315			
026-003-01-4	iron (II) sulfate (1:1) hepta-hydrate; sulfuric acid, iron(II) salt (1:1), heptahydrate; ferrous sulfate heptahydrate	231-753-5	7782-63-0	Acute Tox. 4 * Eye Irrit. 2 Skin Irrit. 2	H302 H319 H315	GHS07 Wng	H302 H319 H315		Skin Irrit. 2; H315: C ≥ 25 %	
026-004-00-2	potassium ferrite	430-010-4	12160-44-0	Skin Corr. 1B Skin Sens. 1	H314 H317	GHS05 GHS07 Dgr	H314 H317			

▼B

027-001-00-9	cobalt	231-158-0	7440-48-4	Resp. Sens. 1 Skin Sens. 1 Aquatic Chronic 4	H334 H317 H413	GHS08 Dgr	H334 H317 H413			

▼M1

027-002-00-4	cobalt oxide	215-154-6	1307-96-6	Acute Tox. 4 * Skin Sens. 1 Aquatic Acute 1 Aquatic Chronic 1	H302 H317 H400 H410	GHS07 GHS09 Wng	H302 H317 H410		M=10	

▼M1

Индекс №	Международна химична идентификация	ЕО №	CAS №	Класификация		Етикетиране			Специф. пред. концентрации, М-коефициенти	Бележки
				Код(ове) на класа (овете) и категория-та(иите) на опасност	Код(ове) на предупрежде-нието(ята) за опасност	Кодове на пиктограма-та(ите) и сигнална-та(ите) дума(и)	Код(ове) на предупрежде-нието(ята) за опасност	Код(ове) на допълнително-то(ите) преду-преждение(я) за опасност		
027-003-00-X	cobalt sulfide	215-273-3	1317-42-6	Skin Sens. 1 Aquatic Acute 1 Aquatic Chronic 1	H317 H400 H410	GHS07 GHS09 Wng	H317 H410		M=10	
027-004-00-5	cobalt dichloride	231-589-4	7646-79-9	Carc. 1B Muta. 2 Repr. 1B Acute Tox. 4 * Resp. Sens. 1 Skin Sens. 1 Aquatic Acute 1 Aquatic Chronic 1	H350i H341 H360F*** H302 H334 H317 H400 H410	GHS08 GHS07 GHS09 Dgr	H350i H341 H360F*** H302 H334 H317 H410		Carc. 1B; H350i: C ≥ 0,01 % M=10	1
027-005-00-0	cobalt sulfate	233-334-2	10124-43-3	Carc. 1B Muta. 2 Repr. 1B Acute Tox. 4 * Resp. Sens. 1 Skin Sens. 1 Aquatic Acute 1 Aquatic Chronic 1	H350i H341 H360F*** H302 H334 H317 H400 H410	GHS08 GHS07 GHS09 Dgr	H350i H341 H360F*** H302 H334 H317 H410		Carc. 1B; H350i: C ≥ 0,01 % M=10	1
▼M6 027-006-00-6	cobalt di(acetate)	200-755-8	71-48-7	Carc. 1B Muta. 2 Repr. 1B Resp. Sens. 1 Skin Sens. 1 Aquatic Acute 1 Aquatic Chronic 1	H350i H341 H360F*** H334 H317 H400 H410	GHS08 GHS09 Dgr	H350i H341 H360F*** H334 H317 H410		Carc. 1B; H350i: C ≥ 0,01 % M = 10	1
▼M1 027-007-00-1	zinc hexacyanocobaltate(III), tertiary butyl alcohol/polypro-pylene glycol complex	425-240-7	—	Eye Dam. 1 Aquatic Chronic 2	H318 H411	GHS05 GHS09 Dgr	H318 H411			

Индекс №	Международна химична идентификация	ЕО №	CAS №	Класификация		Етикетиране			Специф. пред. концентрации, М-коефициенти	Бележки
				Код(ове) на класа (овете) и категория-та(иите) на опасност	Код(ове) на предупрежде-нието(ята) за опасност	Кодове на пиктограма-та(ите) и сигнална-та(ите) дума(и)	Код(ове) на предупрежде-нието(ята) за опасност	Код(ове) на допълнително-то(ите) преду-преждение(я) за опасност		
027-008-00-7	complex of cobalt(III)-bis(*N*-phenyl-4-(5-ethylsulfonyl-2-hydroxyphenylazo)-3-hydroxy-naphthylamide), hydrated (n H_2O, $2 < n < 3$)	427-390-9	—	Skin Sens. 1	H317	GHS07 Wng	H317			
▼M6 027-009-00-2	cobalt dinitrate	233-402-1	10141-05-6	Carc. 1B Muta. 2 Repr. 1B Resp. Sens. 1 Skin Sens. 1 Aquatic Acute 1 Aquatic Chronic 1	H350i H341 H360F*** H334 H317 H400 H410	GHS08 GHS09 Dgr	H350i H341 H360F*** H334 H317 H410		Carc. 1B; H350i: C ≥ 0,01 % M = 10	1
▼M1 027-010-00-8	cobalt carbonate	208-169-4	513-79-1	Carc. 1B Muta. 2 Repr. 1B Resp. Sens. 1 Skin Sens. 1 Aquatic Acute 1 Aquatic Chronic 1	H350i H341 H360F*** H334 H317 H400 H410	GHS08 GHS09 Dgr	H350i H341 H360F*** H334 H317 H410		Carc. 1B; H350i: C ≥ 0,01 % M=10	1
▼B 028-001-00-1	tetracarbonylnickel; nickel tetracarbonyl	236-669-2	13463-39-3	Flam. Liq. 2 Carc. 2 Repr. 1B Acute Tox. 2 (*) Aquatic Acute 1 Aquatic Chronic 1	H225 H351 H360D (***) H330 H400 H410	GHS02 GHS06 GHS08 GHS09 Dgr	H225 H351 H360D (***) H330 H410			
▼M1 028-002-00-7	nickel	231-111-4	7440-02-0	Carc. 2 STOT RE 1 Skin Sens. 1	H351 H372** H317	GHS08 GHS07 Dgr	H351 H372** H317			S7

▼M1

Индекс №	Международна химична идентификация	ЕО №	CAS №	Класификация		Етикетиране			Специф. пред. концентрации, М-коефициенти	Бележки
				Код(ове) на класа (овете) и категория-та(иите) на опасност	Код(ове) на предупрежде-нието(ята) за опасност	Кодове на пиктограма-та(ите) и сигнална-та(ите) дума(и)	Код(ове) на предупрежде-нието(ята) за опасност	Код(ове) на допълнително-то(ите) преду-преждение(я) за опасност		
028-002-01-4	nickel powder; [particle diameter < 1 mm]	231-111-4	7440-02-0	Carc. 2 STOT RE 1 Skin Sens. 1 Aquatic Chronic 3	H351 H372** H317 H412	GHS08 GHS07 Dgr	H351 H372** H317 H412			
028-003-00-2	nickel monoxide; [1] nickel oxide; [2] bunsenite [3]	215-215-7 [1] 234-323-5 [2] - [3]	1313-99-1 [1] 11099-02-8 [2] 34492-97-2 [3]	Carc. 1A STOT RE 1 Skin Sens. 1 Aquatic Chronic 4	H350i H372** H317 H413	GHS08 GHS07 Dgr	H350i H372** H317 H413			
028-004-00-8	nickel dioxide	234-823-3	12035-36-8	Carc. 1A STOT RE 1 Skin Sens. 1 Aquatic Chronic 4	H350i H372** H317 H413	GHS08 GHS07 Dgr	H350i H372** H317 H413			
028-005-00-3	dinickel trioxide	215-217-8	1314-06-3	Carc. 1A STOT RE 1 Skin Sens. 1 Aquatic Chronic 4	H350i H372** H317 H413	GHS08 GHS07 Dgr	H350i H372** H317 H413			
028-006-00-9	nickel (II) sulfide; [1] nickel sulfide; [2] millerite [3]	240-841-2 [1] 234-349-7 [2] - [3]	16812-54-7 [1] 11113-75-0 [2] 1314-04-1 [3]	Carc. 1A Muta. 2 STOT RE 1 Skin Sens. 1 Aquatic Acute 1 Aquatic Chronic 1	H350i H341 H372** H317 H400 H410	GHS08 GHS07 GHS09 Dgr	H350i H341 H372** H317 H410			

▼M1

Индекс №	Международна химична идентификация	ЕО №	CAS №	Класификация		Етикетиране			Специф. пред. концентрации, М-коефициенти	Бележки
				Код(ове) на класа (овете) и категория-та(иите) на опасност	Код(ове) на предупрежде-нието(ята) за опасност	Кодове на пиктограма-та(ите) и сигнална-та(ите) дума(и)	Код(ове) на предупрежде-нието(ята) за опасност	Код(ове) на допълнително-то(ите) преду-преждение(я) за опасност		
028-007-00-4	trinickel disulfide; nickel subsulfide; [1] heazlewoodite [2]	234-829-6 [1] - [2]	12035-72-2 [1] 12035-71-1 [2]	Carc. 1A Muta. 2 STOT RE 1 Skin Sens. 1 Aquatic Acute 1 Aquatic Chronic 1	H350i H341 H372** H317 H400 H410	GHS08 GHS07 GHS09 Dgr	H350i H341 H372** H317 H410			
028-008-00-X	nickel dihydroxide; [1] nickel hydroxide [2]	235-008-5 [1] 234-348-1 [2]	12054-48-7 [1] 11113-74-9 [2]	Carc. 1A Repr. 1B Muta. 2 STOT RE 1 Acute Tox. 4 * Acute Tox. 4 * Skin Irrit. 2 Resp. Sens. 1 Skin Sens. 1 Aquatic Acute 1 Aquatic Chronic 1	H350i H360D*** H341 H372** H332 H302 H315 H334 H317 H400 H410	GHS08 GHS07 GHS09 Dgr	H350i H360D*** H341 H372** H332 H302 H315 H334 H317 H410			

▼M6

028-009-00-5	nickel sulfate	232-104-9	7786-81-4	Carc. 1A Muta. 2 Repr. 1B STOT RE 1 Acute Tox. 4 * Acute Tox. 4 * Skin Irrit. 2 Resp. Sens. 1 Skin Sens. 1 Aquatic Acute 1 Aquatic Chronic 1	H350i H341 H360D*** H372** H332 H302 H315 H334 H317 H400 H410	GHS08 GHS07 GHS09 Dgr	H350i H341 H360D*** H372** H332 H302 H315 H334 H317 H410		STOT RE 1; H372: C ≥ 1 % STOT RE 2; H373: 0,1 % ≤ C < 1 % Skin Irrit. 2; H315: C ≥ 20 % Skin Sens. 1; H317: C ≥ 0,01 % M = 1	

▼M1

Индекс №	Международна химична идентификация	ЕО №	CAS №	Класификация		Етикетиране			Специф. пред. концентрации, М-коефициенти	Бележки
				Код(ове) на класа (овете) и категория-та(иите) на опасност	Код(ове) на предупрежде-нието(ята) за опасност	Кодове на пиктограма-та(ите) и сигнална-та(ите) дума(и)	Код(ове) на предупрежде-нието(ята) за опасност	Код(ове) на допълнително-то(ите) преду-преждение(я) за опасност		
028-010-00-0	nickel carbonate; basic nickel carbonate; carbonic acid, nickel (2+) salt; [1] carbonic acid, nickel salt; [2] [μ-[carbonato(2-)-*O*:*O*']] dihydroxy trinickel; [3] [carbonato(2-)] tetrahydroxytri-nickel [4]	222-068-2 [1] 240-408-8 [2] 265-748-4 [3] 235-715-9 [4]	3333-67-3 [1] 16337-84-1 [2] 65405-96-1 [3] 12607-70-4 [4]	Carc. 1A Muta. 2 Repr. 1B STOT RE 1 Acute Tox. 4 * Acute Tox. 4 * Skin Irrit. 2 Resp. Sens. 1 Skin Sens. 1 Aquatic Acute 1 Aquatic Chronic 1	H350i H341 H360D*** H372** H332 H302 H315 H334 H317 H400 H410	GHS08 GHS07 GHS09 Dgr	H350i H341 H360D*** H372** H332 H302 H315 H334 H317 H410			

▼M6

028-011-00-6	nickel dichloride	231-743-0	7718-54-9	Carc. 1A Muta. 2 Repr. 1B Acute Tox. 3 * Acute Tox. 3 * STOT RE 1 Skin Irrit. 2 Resp. Sens. 1 Skin Sens. 1 Aquatic Acute 1 Aquatic Chronic 1	H350i H341 H360D*** H331 H301 H372** H315 H334 H317 H400 H410	GHS06 GHS08 GHS09 Dgr	H350i H341 H360D*** H331 H301 H372** H315 H334 H317 H410		STOT RE 1; H372: C ≥ 1 % STOT RE 2; H373: 0,1 % < C < 1 % Skin Irrit. 2; H315: C ≥ 20 % Skin Sens. 1; H317: C ≥ 0,01 % M = 1	

▼M6

Индекс №	Международна химична идентификация	ЕО №	CAS №	Класификация		Етикетиране			Специф. пред. концентрации, М-коефициенти	Бележки
				Код(ове) на класа (овете) и категория-та(иите) на опасност	Код(ове) на предупрежде-нието(ята) за опасност	Кодове на пиктограма-та(ите) и сигнална-та(ите) дума(и)	Код(ове) на предупрежде-нието(ята) за опасност	Код(ове) на допълнително-то(ите) преду-преждение(я) за опасност		
028-012-00-1	nickel dinitrate; [1] nitric acid, nickel salt [2]	236-068-5 [1] 238-076-4 [2]	13138-45-9 [1] 14216-75-2 [2]	Ox. Sol. 2 Carc. 1A Muta. 2 Repr. 1B STOT RE 1 Acute Tox. 4 * Acute Tox. 4 * Skin Irrit. 2 Eye Dam. 1 Resp. Sens. 1 Skin Sens. 1 Aquatic Acute 1 Aquatic Chronic 1	H272 H350i H341 H360D*** H372** H332 H302 H315 H318 H334 H317 H400 H410	GHS03 GHS05 GHS08 GHS07 GHS09 Dgr	H272 H350i H341 H360D*** H372** H332 H302 H315 H318 H334 H317 H410		STOT RE 1; H372: C ≥ 1 % STOT RE 2; H373: 0,1 % < C < 1 % Skin Irrit. 2; H315: C ≥ 20 % Skin Sens. 1; H317: C ≥ 0,01 % M = 1	

▼M1

028-013-00-7	nickel matte	273-749-6	69012-50-6	Carc. 1A STOT RE 1 Skin Sens. 1 Aquatic Acute 1 Aquatic Chronic 1	H350i H372** H317 H400 H410	GHS08 GHS07 GHS09 Dgr	H350i H372** H317 H410			►M2 — ◄

▼**M1**

Индекс №	Международна химична идентификация	ЕО №	CAS №	Класификация		Етикетиране			Специф. пред. концентрации, М-коефициенти	Бележки
				Код(ове) на класа (овете) и категория-та(иите) на опасност	Код(ове) на предупрежде-нието(ята) за опасност	Кодове на пиктограма-та(ите) и сигнална-та(ите) дума(и)	Код(ове) на предупрежде-нието(ята) за опасност	Код(ове) на допълнително-то(ите) преду-преждение(я) за опасност		
028-014-00-2	slimes and sludges, copper electrolytic refining, decoppe-rised, nickel sulfate	295-859-3	92129-57-2	Carc. 1A Muta. 2 Repr. 1B STOT RE 1 Acute Tox. 4 * Acute Tox. 4 * Skin Irrit. 2 Resp. Sens. 1 Skin Sens. 1 Aquatic Acute 1 Aquatic Chronic 1	H350i H341 H360D*** H372** H332 H302 H315 H334 H317 H400 H410	GHS08 GHS07 GHS09 Dgr	H350i H341 H360D*** H372** H332 H302 H315 H334 H317 H410		STOT RE 1; H372: C ≥ 1 % STOT RE 2; H373: 0,1 % ≤ C < 1 % Skin Sens. 1; H317: C ≥ 0,01 % M=1	
028-015-00-8	slimes and sludges, copper electrolyte refining, decoppe-rised	305-433-1	94551-87-8	Carc. 1A Muta. 2 Repr. 1A STOT RE 1 Resp. Sens. 1 Skin Sens. 1 Aquatic Acute 1 Aquatic Chronic 1	H350i H341 H360D*** H372** H334 H317 H400 H410	GHS08 GHS09 Dgr	H350i H341 H360D*** H372** H334 H317 H410			►**M2** — ◄
028-016-00-3	nickel diperchlorate; perchloric acid, nickel(II) salt	237-124-1	13637-71-3	Carc. 1A Muta. 2 Repr. 1B STOT RE 1 Skin Corr. 1B Resp. Sens. 1 Skin Sens. 1 Aquatic Acute 1 Aquatic Chronic 1	H350i H341 H360D*** H372** H314 H334 H317 H400 H410	GHS05 GHS08 GHS09 Dgr	H350i H341 H360D*** H372** H314 H334 H317 H410		STOT RE 1; H372: C ≥ 1 % STOT RE 2; H373: 0,1 % ≤ C < 1 % Skin Sens. 1; H317: C ≥ 0,01 % M=1	►**M2** — ◄

▼**M1**

Индекс №	Международна химична идентификация	ЕО №	CAS №	Класификация		Етикетиране			Специф. пред. концентрации, М-коефициенти	Бележки
				Код(ове) на класа (овете) и категория-та(иите) на опасност	Код(ове) на предупрежде-нието(ята) за опасност	Кодове на пиктограма-та(ите) и сигнална-та(ите) дума(и)	Код(ове) на предупрежде-нието(ята) за опасност	Код(ове) на допълнително-то(ите) преду-преждение(я) за опасност		
028-017-00-9	nickel dipotassium bis(sulfate); [1] diammonium nickel bis(sulfate) [2]	237-563-9 [1] 239-793-2 [2]	13842-46-1 [1] 15699-18-0 [2]	Carc. 1A Muta. 2 Repr. 1B STOT RE 1 Acute Tox. 4 * Acute Tox. 4 * Resp. Sens. 1 Skin Sens. 1 Aquatic Acute 1 Aquatic Chronic 1	H350i H341 H360D*** H372** H332 H302 H334 H317 H400 H410	GHS08 GHS07 GHS09 Dgr	H350i H341 H360D*** H372** H332 H302 H334 H317 H410		STOT RE 1; H372: C ≥ 1 % STOT RE 2; H373: 0,1 % ≤ C < 1 % Skin Sens. 1; H317: C ≥ 0,01 % M=1	▶**M2** — ◀
028-018-00-4	nickel bis(sulfamidate); nickel sulfamate	237-396-1	13770-89-3	Carc. 1A Muta. 2 Repr. 1B STOT RE 1 Resp. Sens. 1 Skin Sens. 1 Aquatic Acute 1 Aquatic Chronic 1	H350i H341 H360D*** H372** H334 H317 H400 H410	GHS08 GHS09 Dgr	H350i H341 H360D*** H372** H334 H317 H410		STOT RE 1; H372: C ≥ 1 % STOT RE 2; H373: 0,1 % ≤ C < 1 % Skin Sens. 1; H317: C ≥ 0,01 % M=1	▶**M2** — ◀
028-019-00-X	nickel bis(tetrafluoroborate)	238-753-4	14708-14-6	Carc. 1A Muta. 2 Repr. 1B STOT RE 1 Resp. Sens. 1 Skin Sens. 1 Aquatic Acute 1 Aquatic Chronic 1	H350i H341 H360D*** H372** H334 H317 H400 H410	GHS08 GHS09 Dgr	H350i H341 H360D*** H372** H334 H317 H410		STOT RE 1; H372: C ≥ 1 % STOT RE 2; H373: 0,1 % ≤ C < 1 % Skin Sens. 1; H317: C ≥ 0,01 % M=1	▶**M2** — ◀

▼M1

Индекс №	Международна химична идентификация	ЕО №	CAS №	Класификация		Етикетиране			Специф. пред. концентрации, М-коефициенти	Бележки
				Код(ове) на класа (овете) и категория-та(иите) на опасност	Код(ове) на предупрежде-нието(ята) за опасност	Кодове на пиктограма-та(ите) и сигнална-та(ите) дума(и)	Код(ове) на предупрежде-нието(ята) за опасност	Код(ове) на допълнително-то(ите) преду-преждение(я) за опасност		
028-021-00-0	nickel diformate; [1] formic acid, nickel salt; [2] formic acid, copper nickel salt [3]	222-101-0 [1] 239-946-6 [2] 268-755-0 [3]	3349-06-2 [1] 15843-02-4 [2] 68134-59-8 [3]	Carc. 1A Muta. 2 Repr. 1B STOT RE 1 Resp. Sens. 1 Skin Sens. 1 Aquatic Acute 1 Aquatic Chronic 1	H350i H341 H360D*** H372** H334 H317 H400 H410	GHS08 GHS09 Dgr	H350i H341 H360D*** H372** H334 H317 H410		STOT RE 1; H372: C ≥ 1 % STOT RE 2; H373: 0,1 % ≤ C < 1 % Skin Sens. 1; H317: C ≥ 0,01 % M=1	►M2 — ◄

▼M6

028-022-00-6	nickel di(acetate); [1] nickel acetate [2]	206-761-7 [1] 239-086-1 [2]	373-02-4 [1] 14998-37-9 [2]	Carc. 1A Muta. 2 Repr. 1B STOT RE 1 Acute Tox. 4 * Acute Tox. 4 * Resp. Sens. 1 Skin Sens. 1 Aquatic Acute 1 Aquatic Chronic 1	H350i H341 H360D*** H372** H332 H302 H334 H317 H400 H410	GHS08 GHS07 GHS09 Dgr	H350i H341 H360D*** H372** H332 H302 H334 H317 H410		STOT RE 1; H372: C ≥ 1 % STOT RE 2; H373: 0,1 % ≤ C < 1 % Skin Sens. 1; H317: C ≥ 0,01 % M = 1	

▼M1

028-024-00-7	nickel dibenzoate	209-046-8	553-71-9	Carc. 1A Muta. 2 Repr. 1B STOT RE 1 Resp. Sens. 1 Skin Sens. 1 Aquatic Acute 1 Aquatic Chronic 1	H350i H341 H360D*** H372** H334 H317 H400 H410	GHS08 GHS09 Dgr	H350i H341 H360D*** H372** H334 H317 H410		STOT RE 1; H372: C ≥ 1 % STOT RE 2; H373: 0,1 % ≤ C < 1 % Skin Sens. 1; H317: C ≥ 0,01 % M=1	►M2 — ◄

▼**M1**

Индекс №	Международна химична идентификация	ЕО №	CAS №	Класификация		Етикетиране			Специф. пред. концентрации, М-коефициенти	Бележки
				Код(ове) на класа (овете) и категория-та(иите) на опасност	Код(ове) на предупрежде-нието(ята) за опасност	Кодове на пиктограма-та(ите) и сигнална-та(ите) дума(и)	Код(ове) на предупрежде-нието(ята) за опасност	Код(ове) на допълнително-то(ите) преду-преждение(я) за опасност		
028-025-00-2	nickel bis(4-cyclohexylbutyrate)	223-463-2	3906-55-6	Carc. 1A Muta. 2 Repr. 1B STOT RE 1 Resp. Sens. 1 Skin Sens. 1 Aquatic Acute 1 Aquatic Chronic 1	H350i H341 H360D*** H372** H334 H317 H400 H410	GHS08 GHS09 Dgr	H350i H341 H360D*** H372** H334 H317 H410		STOT RE 1; H372: C ≥ 1 % STOT RE 2; H373: 0,1 % ≤ C < 1 % Skin Sens. 1; H317: C ≥ 0,01 % M=1	
028-026-00-8	nickel(II) stearate; nickel(II) octadecanoate	218-744-1	2223-95-2	Carc. 1A Muta. 2 Repr. 1B STOT RE 1 Resp. Sens. 1 Skin Sens. 1 Aquatic Acute 1 Aquatic Chronic 1	H350i H341 H360D*** H372** H334 H317 H400 H410	GHS08 GHS09 Dgr	H350i H341 H360D*** H372** H334 H317 H410		STOT RE 1; H372: C ≥ 1 % STOT RE 2; H373: 0,1 % ≤ C < 1 % Skin Sens. 1; H317: C ≥ 0,01 % M=1	►**M2** — ◄
028-027-00-3	nickel dilactate	—	16039-61-5	Carc. 1A Muta. 2 Repr. 1B STOT RE 1 Resp. Sens. 1 Skin Sens. 1 Aquatic Acute 1 Aquatic Chronic 1	H350i H341 H360D*** H372** H334 H317 H400 H410	GHS08 GHS09 Dgr	H350i H341 H360D*** H372** H334 H317 H410		STOT RE 1; H372: C ≥ 1 % STOT RE 2; H373: 0,1 % ≤ C < 1 % Skin Sens. 1; H317: C ≥ 0,01 % M=1	►**M2** — ◄

▼**M1**

Индекс №	Международна химична идентификация	ЕО №	CAS №	Класификация		Етикетиране			Специф. пред. концентрации, М-коефициенти	Бележки
				Код(ове) на класа (овете) и категория-та(иите) на опасност	Код(ове) на предупрежде-нието(ята) за опасност	Кодове на пиктограма-та(ите) и сигнална-та(ите) дума(и)	Код(ове) на предупрежде-нието(ята) за опасност	Код(ове) на допълнително-то(ите) преду-преждение(я) за опасност		
028-028-00-9	nickel(II) octanoate	225-656-7	4995-91-9	Carc. 1A Muta. 2 Repr. 1B STOT RE 1 Skin Corr. 1A Resp. Sens. 1 Skin Sens. 1 Aquatic Acute 1 Aquatic Chronic 1	H350i H341 H360D*** H372** H314 H334 H317 H400 H410	GHS05 GHS08 GHS09 Dgr	H350i H341 H360D*** H372** H314 H334 H317 H410		STOT RE 1; H372: C ≥ 1 % STOT RE 2; H373: 0,1 % ≤ C < 1 % Skin Sens. 1; H317: C ≥ 0,01 % M=1	▶**M2** — ◀
028-029-00-4	nickel difluoride; [1] nickel dibromide; [2] nickel diiodide; [3] nickel potassium fluoride [4]	233-071-3 [1] 236-665-0 [2] 236-666-6 [3] - [4]	10028-18-9 [1] 13462-88-9 [2] 13462-90-3 [3] 11132-10-8 [4]	Carc. 1A Muta. 2 Repr. 1B STOT RE 1 Resp. Sens. 1 Skin Sens. 1 Aquatic Acute 1 Aquatic Chronic 1	H350i H341 H360D*** H372** H334 H317 H400 H410	GHS08 GHS09 Dgr	H350i H341 H360D*** H372** H334 H317 H410		STOT RE 1; H372: C ≥ 1 % STOT RE 2; H373: 0,1 % ≤ C < 1 % Skin Sens. 1; H317: C ≥ 0,01 % M=1	▶**M2** — ◀
028-030-00-X	nickel hexafluorosilicate	247-430-7	26043-11-8	Carc. 1A Muta. 2 Repr. 1B STOT RE 1 Resp. Sens. 1 Skin Sens. 1 Aquatic Acute 1 Aquatic Chronic 1	H350i H341 H360D*** H372** H334 H317 H400 H410	GHS08 GHS09 Dgr	H350i H341 H360D*** H372** H334 H317 H410		STOT RE 1; H372: C ≥ 1 % STOT RE 2; H373: 0,1 % ≤ C < 1 % Skin Sens. 1; H317: C ≥ 0,01 % M=1	▶**M2** — ◀

▼**M1**

Индекс №	Международна химична идентификация	ЕО №	CAS №	Класификация		Етикетиране			Специф. пред. концентрации, М-коефициенти	Бележки
				Код(ове) на класа (овете) и категория-та(иите) на опасност	Код(ове) на предупрежде-нието(ята) за опасност	Кодове на пиктограма-та(ите) и сигнална-та(ите) дума(и)	Код(ове) на предупрежде-нието(ята) за опасност	Код(ове) на допълнително-то(ите) преду-преждение(я) за опасност		
028-031-00-5	nickel selenate	239-125-2	15060-62-5	Carc. 1A Muta. 2 Repr. 1B STOT RE 1 Resp. Sens. 1 Skin Sens. 1 Aquatic Acute 1 Aquatic Chronic 1	H350i H341 H360D*** H372** H334 H317 H400 H410	GHS08 GHS09 Dgr	H350i H341 H360D*** H372** H334 H317 H410		STOT RE 1; H372: C ≥ 1 % STOT RE 2; H373: 0,1 % ≤ C < 1 % Skin Sens. 1; H317: C ≥ 0,01 % M=1	►**M2** — ◄
028-032-00-0	nickel hydrogen phosphate; [1] nickel bis(dihydrogen phosp-hate); [2] trinickel bis(orthophosphate); [3] dinickel diphosphate; [4] nickel bis(phosphinate); [5] nickel phosphinate; [6] phosphoric acid, calcium nickel salt; [7] diphosphoric acid, nickel(II) salt [8]	238-278-2 [1] 242-522-3 [2] 233-844-5 [3] 238-426-6 [4] 238-511-8 [5] 252-840-4 [6] - [7] - [8]	14332-34-4 [1] 18718-11-1 [2] 10381-36-9 [3] 14448-18-1 [4] 14507-36-9 [5] 36026-88-7 [6] 17169-61-8 [7] 19372-20-4 [8]	Carc. 1A STOT RE 1 Resp. Sens. 1 Skin Sens. 1 Aquatic Acute 1 Aquatic Chronic 1	H350i H372** H334 H317 H400 H410	GHS08 GHS09 Dgr	H350i H372** H334 H317 H410			►**M2** — ◄
028-033-00-6	diammonium nickel hexacyano-ferrate	—	74195-78-1	Carc. 1A STOT RE 1 Resp. Sens. 1 Skin Sens. 1 Aquatic Acute 1 Aquatic Chronic 1	H350i H372** H334 H317 H400 H410	GHS08 GHS09 Dgr	H350i H372** H334 H317 H410			►**M2** — ◄

▼**M1**

Индекс №	Международна химична идентификация	ЕО №	CAS №	Класификация		Етикетиране			Специф. пред. концентрации, М-коефициенти	Бележки
				Код(ове) на класа (овете) и категория-та(иите) на опасност	Код(ове) на предупрежде-нието(ята) за опасност	Кодове на пиктограма-та(ите) и сигнална-та(ите) дума(и)	Код(ове) на предупрежде-нието(ята) за опасност	Код(ове) на допълнително-то(ите) преду-преждение(я) за опасност		
028-034-00-1	nickel dicyanide	209-160-8	557-19-7	Carc. 1A STOT RE 1 Resp. Sens. 1 Skin Sens. 1 Aquatic Acute 1 Aquatic Chronic 1	H350i H372** H334 H317 H400 H410	GHS08 GHS09 Dgr	H350i H372** H334 H317 H410	EUH032		►**M2** — ◄
028-035-00-7	nickel chromate	238-766-5	14721-18-7	Carc. 1A STOT RE 1 Resp. Sens. 1 Skin Sens. 1 Aquatic Acute 1 Aquatic Chronic 1	H350i H372** H334 H317 H400 H410	GHS08 GHS09 Dgr	H350i H372** H334 H317 H410			►**M2** — ◄
028-036-00-2	nickel(II) silicate; [1] dinickel orthosilicate; [2] nickel silicate (3:4); [3] silicic acid, nickel salt; [4] trihydrogen hydroxybis[orthosi-licato(4-)]trinickelate(3-) [5]	244-578-4 [1] 237-411-1 [2] 250-788-7 [3] 253-461-7 [4] 235-688-3 [5]	21784-78-1 [1] 13775-54-7 [2] 31748-25-1 [3] 37321-15-6 [4] 12519-85-6 [5]	Carc. 1A STOT RE 1 Skin Sens. 1 Aquatic Acute 1 Aquatic Chronic 1	H350i H372** H317 H400 H410	GHS08 GHS07 GHS09 Dgr	H350i H372** H317 H410			►**M2** — ◄
028-037-00-8	dinickel hexacyanoferrate	238-946-3	14874-78-3	Carc. 1A STOT RE 1 Skin Sens. 1 Aquatic Acute 1 Aquatic Chronic 1	H350i H372** H317 H400 H410	GHS08 GHS07 GHS09 Dgr	H350i H372** H317 H410			►**M2** — ◄
028-038-00-3	trinickel bis(arsenate); nickel(II) arsenate	236-771-7	13477-70-8	Carc. 1A STOT RE 1 Skin Sens. 1 Aquatic Acute 1 Aquatic Chronic 1	H350 H372** H317 H400 H410	GHS08 GHS07 GHS09 Dgr	H350 H372** H317 H410			►**M2** — ◄

▼M1

Индекс №	Международна химична идентификация	ЕО №	CAS №	Класификация		Етикетиране			Специф. пред. концентрации, М-коефициенти	Бележки
				Код(ове) на класа (овете) и категория-та(иите) на опасност	Код(ове) на предупрежде-нието(ята) за опасност	Кодове на пиктограма-та(ите) и сигнална-та(ите) дума(и)	Код(ове) на предупрежде-нието(ята) за опасност	Код(ове) на допълнително-то(ите) преду-преждение(я) за опасност		
028-039-00-9	nickel oxalate; [1] oxalic acid, nickel salt [2]	208-933-7 [1] 243-867-2 [2]	547-67-1 [1] 20543-06-0 [2]	Carc. 1A STOT RE 1 Skin Sens. 1 Aquatic Acute 1 Aquatic Chronic 1	H350i H372** H317 H400 H410	GHS08 GHS07 GHS09 Dgr	H350i H372** H317 H410			►M2 — ◄
028-040-00-4	nickel telluride	235-260-6	12142-88-0	Carc. 1A STOT RE 1 Skin Sens. 1 Aquatic Acute 1 Aquatic Chronic 1	H350i H372** H317 H400 H410	GHS08 GHS07 GHS09 Dgr	H350i H372** H317 H410			►M2 — ◄
028-041-00-X	trinickel tetrasulfide	—	12137-12-1	Carc. 1A STOT RE 1 Skin Sens. 1 Aquatic Acute 1 Aquatic Chronic 1	H350i H372** H317 H400 H410	GHS08 GHS07 GHS09 Dgr	H350i H372** H317 H410			►M2 — ◄
028-042-00-5	trinickel bis(arsenite)	—	74646-29-0	Carc. 1A STOT RE 1 Skin Sens. 1 Aquatic Acute 1 Aquatic Chronic 1	H350i H372** H317 H400 H410	GHS08 GHS07 GHS09 Dgr	H350i H372** H317 H410			►M2 — ◄
028-043-00-0	cobalt nickel gray periclase; C.I. Pigment Black 25; C.I. 77332; [1] cobalt nickel dioxide; [2] cobalt nickel oxide [3]	269-051-6 [1] 261-346-8 [2] - [3]	68186-89-0 [1] 58591-45-0 [2] 12737-30-3 [3]	Carc. 1A STOT RE 1 Skin Sens. 1	H350i H372** H317	GHS08 GHS07 Dgr	H350i H372** H317			►M2 — ◄
028-044-00-6	nickel tin trioxide; nickel stannate	234-824-9	12035-38-0	Carc. 1A STOT RE 1 Skin Sens. 1	H350i H372** H317	GHS08 GHS07 Dgr	H350i H372** H317			►M2 — ◄

▼**M1**

Индекс №	Международна химична идентификация	ЕО №	CAS №	Класификация		Етикетиране			Специф. пред. концентрации, М-коефициенти	Бележки
				Код(ове) на класа (овете) и категория-та(иите) на опасност	Код(ове) на предупрежде-нието(ята) за опасност	Кодове на пиктограма-та(ите) и сигнална-та(ите) дума(и)	Код(ове) на предупрежде-нието(ята) за опасност	Код(ове) на допълнително-то(ите) преду-преждение(я) за опасност		
028-045-00-1	nickel triuranium decaoxide	239-876-6	15780-33-3	Carc. 1A STOT RE 1 Skin Sens. 1	H350i H372** H317	GHS08 GHS07 Dgr	H350i H372** H317			►**M2** — ◄
028-046-00-7	nickel dithiocyanate	237-205-1	13689-92-4	Carc. 1A Muta. 2 Repr. 1B STOT RE 1 Resp. Sens. 1 Skin Sens. 1 Aquatic Acute 1 Aquatic Chronic 1	H350i H341 H360D*** H372** H334 H317 H400 H410	GHS08 GHS09 Dgr	H350i H341 H360D*** H372** H334 H317 H410	EUH032	STOT RE 1; H372: C ≥ 1 % STOT RE 2; H373: 0,1 % ≤ C < 1 % Skin Sens. 1; H317: C ≥ 0,01 % M=1	►**M2** — ◄
028-047-00-2	nickel dichromate	239-646-5	15586-38-6	Carc. 1A Muta. 2 Repr. 1B STOT RE 1 Resp. Sens. 1 Skin Sens. 1 Aquatic Acute 1 Aquatic Chronic 1	H350i H341 H360D*** H372** H334 H317 H400 H410	GHS08 GHS09 Dgr	H350i H341 H360D*** H372** H334 H317 H410		STOT RE 1; H372: C ≥ 1 % STOT RE 2; H373: 0,1 % ≤ C < 1 % Skin Sens. 1; H317: C ≥ 0,01 % M=1	►**M2** — ◄
028-048-00-8	nickel(II) selenite	233-263-7	10101-96-9	Carc. 1A STOT RE 1 Resp. Sens. 1 Skin Sens. 1 Aquatic Acute 1 Aquatic Chronic 1	H350i H372** H334 H317 H400 H410	GHS08 GHS09 Dgr	H350i H372** H334 H317 H410			►**M2** — ◄

▼M1

Индекс №	Международна химична идентификация	ЕО №	CAS №	Класификация		Етикетиране			Специф. пред. концентрации, М-коефициенти	Бележки
				Код(ове) на класа (овете) и категория-та(иите) на опасност	Код(ове) на предупрежде-нието(ята) за опасност	Кодове на пиктограма-та(ите) и сигнална-та(ите) дума(и)	Код(ове) на предупрежде-нието(ята) за опасност	Код(ове) на допълнително-то(ите) преду-преждение(я) за опасност		
028-049-00-3	nickel selenide	215-216-2	1314-05-2	Carc. 1A STOT RE 1 Skin Sens. 1 Aquatic Acute 1 Aquatic Chronic 1	H350i H372** H317 H400 H410	GHS08 GHS07 GHS09 Dgr	H350i H372** H317 H410			►M2 — ◄
028-050-00-9	silicic acid, lead nickel salt	—	68130-19-8	Carc. 1A Repr. 1A STOT RE 1 Skin Sens. 1 Aquatic Acute 1 Aquatic Chronic 1	H350i H360Df H372** H317 H400 H410	GHS08 GHS07 GHS09 Dgr	H350i H360Df H372** H317 H410			►M2 — ◄
028-051-00-4	nickel diarsenide; [1] nickel arsenide [2]	235-103-1 [1] 248-169-1 [2]	12068-61-0 [1] 27016-75-7 [2]	Carc. 1A STOT RE 1 Skin Sens. 1 Aquatic Acute 1 Aquatic Chronic 1	H350i H372** H317 H400 H410	GHS08 GHS07 GHS09 Dgr	H350i H372** H317 H410			►M2 — ◄
▼M6 028-052-00-X	nickel barium titanium primrose priderite; C.I. Pigment Yellow 157; C.I. 77900	271-853-6	68610-24-2	Carc. 1A STOT RE 1 Skin Sens. 1	H350i H372** H317	GHS08 GHS07 Dgr	H350i H372** H317			
▼M1 028-053-00-5	nickel dichlorate; [1] nickel dibromate; [2] ethyl hydrogen sulfate, nic-kel(II) salt [3]	267-897-0 [1] 238-596-1 [2] 275-897-7 [3]	67952-43-6 [1] 14550-87-9 [2] 71720-48-4 [3]	Carc. 1A Muta. 2 Repr. 1B STOT RE 1 Resp. Sens. 1 Skin Sens. 1 Aquatic Acute 1 Aquatic Chronic 1	H350i H341 H360D*** H372** H334 H317 H400 H410	GHS08 GHS09 Dgr	H350i H341 H360D*** H372** H334 H317 H410		STOT RE 1; H372: C ≥ 1 % STOT RE 2; H373: 0,1 % ≤ C < 1 % Skin Sens. 1; H317: C ≥ 0,01 %1 M=1	►M2 — ◄

▼**M1**

Индекс №	Международна химична идентификация	ЕО №	CAS №	Класификация		Етикетиране			Специф. пред. концентрации, М-коефициенти	Бележки
				Код(ове) на класа (овете) и категория-та(иите) на опасност	Код(ове) на предупрежде-нието(ята) за опасност	Кодове на пиктограма-та(ите) и сигнална-та(ите) дума(и)	Код(ове) на предупрежде-нието(ята) за опасност	Код(ове) на допълнително-то(ите) преду-преждение(я) за опасност		
028-054-00-0	nickel(II) trifluoroacetate; [1] nickel(II) propionate; [2] nickel bis(benzenesulfonate); [3] nickel(II) hydrogen citrate; [4] citric acid, ammonium nickel salt; [5] citric acid, nickel salt; [6] nickel bis(2-ethylhexanoate); [7] 2-ethylhexanoic acid, nickel salt; [8] dimethylhexanoic acid nickel salt; [9] nickel(II) isooctanoate; [10] nickel isooctanoate; [11] nickel bis(isononanoate); [12] nickel(II) neononanoate; [13] nickel(II) isodecanoate; [14] nickel(II) neodecanoate; [15] neodecanoic acid, nickel salt; [16] nickel(II) neoundecanoate; [17] bis(d-gluconato-O^1,O^2)nickel; [18] nickel 3,5-bis(*tert*-butyl)-4-hydroxybenzoate (1:2); [19] nickel(II) palmitate; [20] (2-ethylhexanoato-*O*)(isononanoato-*O*)nickel; [21] (isononanoato-*O*)(isooctanoato-*O*)nickel; [22] (isooctanoato-*O*)(neodecanoato-*O*)nickel; [23] (2-ethylhexanoato-*O*)(isodecanoato-*O*)nickel; [24]	240-235-8 [1] 222-102-6 [2] 254-642-3 [3] 242-533-3 [4] 242-161-1 [5] 245-119-0 [6] 224-699-9 [7] 231-480-1 [8] 301-323-2 [9] 249-555-2 [10] 248-585-3 [11] 284-349-6 [12] 300-094-6 [13] 287-468-1 [14] 287-469-7 [15] 257-447-1 [16] 300-093-0 [17] 276-205-6 [18] 258-051-1 [19] 237-138-8 [20] 287-470-2 [21] 287-471-8 [22] 284-347-5 [23] 284-351-7 [24] 285-698-7 [25] 285-909-2 [26] 284-348-0 [27] 287-592-6 [28] 294-302-1 [29] 283-972-0 [30] - [31]	16083-14-0 [1] 3349-08-4 [2] 39819-65-3 [3] 18721-51-2 [4] 18283-82-4 [5] 22605-92-1 [6] 4454-16-4 [7] 7580-31-6 [8] 93983-68-7 [9] 29317-63-3 [10] 27637-46-3 [11] 84852-37-9 [12] 93920-10-6 [13] 85508-43-6 [14] 85508-44-7 [15] 51818-56-5 [16] 93920-09-3 [17] 71957-07-8 [18] 52625-25-9 [19] 13654-40-5 [20] 85508-45-8 [21] 85508-46-9 [22] 84852-35-7 [23] 84852-39-1 [24] 85135-77-9 [25] 85166-19-4 [26] 84852-36-8 [27] 85551-28-6 [28] 91697-41-5 [29] 84776-45-4 [30] 72319-19-8 [31]	Carc. 1A Muta. 2 Repr. 1B STOT RE 1 Resp. Sens. 1 Skin Sens. 1 Aquatic Acute 1 Aquatic Chronic 1	H350i H341 H360D*** H372** H334 H317 H400 H410	GHS08 GHS09 Dgr	H350i H341 H360D*** H372** H334 H317 H410		STOT RE 1; H372: C ≥ 1 % STOT RE 2; H373: 0,1 % ≤ C < 1 % Skin Sens. 1; H317: C ≥ 0,01 % M=1	►**M2** — ◄

▼M1

Индекс №	Международна химична идентификация	ЕО №	CAS №	Класификация		Етикетиране			Специф. пред. концентрации, М-коефициенти	Бележки
				Код(ове) на класа (овете) и категория-та(иите) на опасност	Код(ове) на предупрежде-нието(ята) за опасност	Кодове на пиктограма-та(ите) и сигнална-та(ите) дума(и)	Код(ове) на предупрежде-нието(ята) за опасност	Код(ове) на допълнително-то(ите) преду-преждение(я) за опасност		
	(2-ethylhexanoato-*O*)(neodeca-noato-*O*)nickel; [25] (isodecanoato-*O*)(isooctanoato-*O*)nickel; [26] (isodecanoato-*O*)(isononanoato-*O*)nickel; [27] (isononanoato-*O*)(neodeca-noato-*O*)nickel; [28] fatty acids, C_{6-19}-branched, nickel salts; [29] fatty acids, C_{8-18} and C_{18}-unsa-turated, nickel salts; [30] 2,7-naphthalenedisulfonic acid, nickel(II) salt; [31]									
028-055-00-6	nickel(II) sulfite; [1] nickel tellurium trioxide; [2] nickel tellurium tetraoxide; [3] molybdenum nickel hydroxide oxide phosphate [4]	231-827-7 [1] 239-967-0 [2] 239-974-9 [3] 268-585-7 [4]	7757-95-1 [1] 15851-52-2 [2] 15852-21-8 [3] 68130-36-9 [4]	Carc. 1A STOT RE 1 Resp. Sens. 1 Skin Sens. 1 Aquatic Acute 1 Aquatic Chronic 1	H350i H372** H334 H317 H400 H410	GHS08 GHS09 Dgr	H350i H372** H334 H317 H410			►M2 — ◄
028-056-00-1	nickel boride (NiB); [1] dinickel boride; [2] trinickel boride; [3] nickel boride; [4] dinickel silicide; [5] nickel disilicide; [6] dinickel phosphide; [7] nickel boron phosphide [8]	234-493-0 [1] 234-494-6 [2] 234-495-1 [3] 235-723-2 [4] 235-033-1 [5] 235-379-3 [6] 234-828-0 [7] - [8]	12007-00-0 [1] 12007-01-1 [2] 12007-02-2 [3] 12619-90-8 [4] 12059-14-2 [5] 12201-89-7 [6] 12035-64-2 [7] 65229-23-4 [8]	Carc. 1A STOT RE 1 Skin Sens. 1 Aquatic Acute 1 Aquatic Chronic 1	H350i H372** H317 H400 H410	GHS08 GHS07 GHS09 Dgr	H350i H372** H317 H410			►M2 — ◄

▼M1

Индекс №	Международна химична идентификация	ЕО №	CAS №	Класификация		Етикетиране			Специф. пред. концентрации, М-коефициенти	Бележки
				Код(ове) на класа (овете) и категория-та(иите) на опасност	Код(ове) на предупрежде-нието(ята) за опасност	Кодове на пиктограма-та(ите) и сигнална-та(ите) дума(и)	Код(ове) на предупрежде-нието(ята) за опасност	Код(ове) на допълнително-то(ите) преду-преждение(я) за опасност		
028-057-00-7	dialuminium nickel tetraoxide; [1] nickel titanium trioxide; [2] nickel titanium oxide; [3] nickel divanadium hexaoxide; [4] cobalt dimolybdenum nickel octaoxide; [5] nickel zirkonium trioxide; [6] molybdenum nickel tetraoxide; [7] nickel tungsten tetraoxide; [8] olivine, nickel green; [9] lithium nickel dioxide; [10] molybdenum nickel oxide; [11]	234-454-8 [1] 234-825-4 [2] 235-752-0 [3] 257-970-5 [4] 268-169-5 [5] 274-755-1 [6] 238-034-5 [7] 238-032-4 [8] 271-112-7 [9] - [10] - [11]	12004-35-2 [1] 12035-39-1 [2] 12653-76-8 [3] 52502-12-2 [4] 68016-03-5 [5] 70692-93-2 [6] 14177-55-0 [7] 14177-51-6 [8] 68515-84-4 [9] 12031-65-1 [10] 12673-58-4 [11]	Carc. 1A STOT RE 1 Skin Sens. 1	H350i H372** H317	GHS08 GHS07 Dgr	H350i H372** H317			►M2 — ◄
028-058-00-2	cobalt lithium nickel oxide	442-750-5	—	Carc. 1A Acute Tox. 2 * STOT RE 1 Skin Sens. 1 Aquatic Acute 1 Aquatic Chronic 1	H350i H330 H372** H317 H400 H410	GHS06 GHS08 GHS09 Dgr	H350i H330 H372** H317 H410			

▼B

029-001-00-4	copper chloride; copper (I) chloride; cuprous chloride	231-842-9	7758-89-6	Acute Tox. 4 (*) Aquatic Acute 1 Aquatic Chronic 1	H302 H400 H410	GHS07 GHS09 Wng	H302 H400 H410			
029-002-00-X	dicopper oxide; copper (I) oxide	215-270-7	1317-39-1	Acute Tox. 4 (*) Aquatic Acute 1 Aquatic Chronic 1	H302 H400 H410	GHS07 GHS09 Wng	H302 H410			

▼B

Индекс №	Международна химична идентификация	ЕО №	CAS №	Класификация		Етикетиране			Специф. пред. концентрации, М-коефициенти	Бележки
				Код(ове) на класа (овете) и категория-та(иите) на опасност	Код(ове) на предупрежде-нието(ята) за опасност	Кодове на пиктограма-та(ите) и сигнална-та(ите) дума(и)	Код(ове) на предупрежде-нието(ята) за опасност	Код(ове) на допълнително-то(ите) преду-преждение(я) за опасност		
029-003-00-5	Naphthenic acids, copper salts; copper naphthenate	215-657-0	1338-02-9	Flam. Liq. 3 Acute Tox. 4 (*) Aquatic Acute 1 Aquatic Chronic 1	H226 H302 H400 H410	GHS02 GHS07 GHS09 Wng	H226 H302 H410			
029-004-00-0	copper sulphate	231-847-6	7758-98-7	Acute Tox. 4 (*) Eye Irrit. 2 Skin Irrit. 2 Aquatic Acute 1 Aquatic Chronic 1	H302 H319 H315 H400 H410	GHS07 GHS09 Wng	H302 H319 H315 H410			
029-005-00-6	(tris(chloromethyl)phthalocyanina-to)copper(II), reaction products with *N*-methylpipe-razine and methoxyacetic acid	401-260-1	—	Eye Irrit. 2	H319	GHS07 Wng	H319			
029-006-00-1	tris(octadec-9-enylammonium) (trisulfonatophthalocyanina-to)copper(II)	403-210-4	—	Eye Dam. 1 Aquatic Chronic 2	H318 H411	GHS05 GHS09 Dgr	H318 H411			
029-007-00-7	(trisodium (2-((3-(6-(2-chloro-5-sulfonato)anilino)-4-(3-carboxy-pyridinio)-1,3,5-triazin-2-ylamino)-2-oxido-5-sulfonatop-henylazo)phenylmethylazo)-4-sulfonatobenzoato)copper(3-)) hydroxide	404-670-9	89797-01-3	Skin Sens. 1	H317	GHS07 Wng	H317			G
029-008-00-2	copper(II) methanesulfonate	405-400-2	54253-62-2	Acute Tox. 4 (*) Eye Dam. 1 Aquatic Acute 1 Aquatic Chronic 1	H302 H318 H400 H410	GHS05 GHS07 GHS09 Dgr	H302 H318 H410			
029-009-00-8	phthalocyanine-*N*-[3-(diethyla-mino)propyl]sulfonamide copper complex	413-650-9	93971-95-0	Aquatic Chronic 3	H412	—	H412			

▼B

Индекс №	Международна химична идентификация	ЕО №	CAS №	Класификация		Етикетиране			Специф. пред. концентрации, М-коефициенти	Бележки
				Код(ове) на класа (овете) и категория-та(иите) на опасност	Код(ове) на предупрежде-нието(ята) за опасност	Кодове на пиктограма-та(ите) и сигнална-та(ите) дума(и)	Код(ове) на предупрежде-нието(ята) за опасност	Код(ове) на допълнително-то(ите) преду-преждение(я) за опасност		
029-010-00-3	reaction mass of compounds from (dodecakis(*p*-tolyl-thio)phthalocyaninato)copper(II) to (hexadecakis(*p*-tolyl-thio)phthalocyaninato)copper(II)	407-700-9	101408-30-4	Skin Sens. 1	H317	GHS07 Wng	H317			
029-011-00-9	sodium [29*H*,31*H*-phthalocya-ninato-(2-)-*N*29,*N*30,*N*31,*N*32]-((3-(*N*-methyl-*N*-(2-hydroxyet-hyl)amino)propyl)amino)sul-fonyl-sulfonato, copper complex	412-730-0	150522-10-4	Skin Corr. 1B	H314	GHS05 Dgr	H314			
029-012-00-4	sodium ((*N*-(3-trimethylammo-niopropyl)sulfamoyl)methylsul-fonatophthalocyaninato)cop-per(II)	407-340-2	124719-24-0	Eye Dam. 1	H318	GHS05 Dgr	H318			
▼M1 029-013-00-X	trisodium(2-(α-(3-(4-chloro-6-(2-(2-(vinylsulfonyl)ethoxy)et-hylamino)-1,3,5-triazin-2-ylamino)-2-oxido-5-sulfonatop-henylazo)benzylidenehyd-razino)-4-sulfonatobenzoa-to)copper(II)	407-580-8	130201-51-3	Eye Dam. 1	H318	GHS05 Dgr	H318			
029-014-00-5	reaction mass of: 2,2'-[[*cis*-1,2-cyclohexanediylbis(nitrilomet-hylidene)]bis[phenolate]](2-)*N,N',O,O'*-copper complex; 2,2'-[[*trans*-1,2-cyclohexanedi-ylbis(nitrilomethylidy-ne)]bis[phenolate]](2-)*N,N',O,O'*-copper complex	419-610-7	171866-24-3	STOT RE 2 * Aquatic Chronic 2	H373** H411	GHS08 GHS09 Wng	H373** H411			

▼B

Индекс №	Международна химична идентификация	ЕО №	CAS №	Класификация		Етикетиране			Специф. пред. концентрации, М-коефициенти	Бележки
				Код(ове) на класа (овете) и категория-та(иите) на опасност	Код(ове) на предупрежде-нието(ята) за опасност	Кодове на пиктограма-та(ите) и сигнална-та(ите) дума(и)	Код(ове) на предупрежде-нието(ята) за опасност	Код(ове) на допълнително-то(ите) преду-преждение(я) за опасност		
030-001-00-1	zinc powder - zinc dust (pyrophoric)	231-175-3	7440-66-6	Water-react. 1 Pyr. Sol. 1 Aquatic Acute 1 Aquatic Chronic 1	H260 H250 H400 H410	GHS02 GHS09 Dgr	H260 H250 H410			T
030-001-01-9	zinc powder - zinc dust (stabilised)	231-175-3	7440-66-6	Aquatic Acute 1 Aquatic Chronic 1	H400 H410	GHS09 Wng	H410			
030-003-00-2	zinc chloride	231-592-0	7646-85-7	Acute Tox. 4 (*) Skin Corr. 1B Aquatic Acute 1 Aquatic Chronic 1	H302 H314 H400 H410	GHS05 GHS07 GHS09 Dgr	H302 H314 H410		STOT SE 3; H335: C ≥ 5 %	
030-004-00-8	dimethylzinc; [1] diethylzinc [2]	208-884-1 [1] 209-161-3 [2]	544-97-8 [1] 557-20-0 [2]	Pyr. Liq. 1 Water-react. 1 Skin Corr. 1B Aquatic Acute 1 Aquatic Chronic 1	H250 H260 H314 H400 H410	GHS02 GHS05 GHS09 Dgr	H250 H260 H314 H410	EUH014		
030-005-00-3	diamminediisocyanatozinc	401-610-3	—	Acute Tox. 4 (*) Eye Dam. 1 Resp. Sens. 1 Skin Sens. 1 Aquatic Acute 1	H302 H318 H334 H317 H400	GHS05 GHS08 GHS07 GHS09 Dgr	H302 H318 H334 H317 H400			
030-006-00-9	zinc sulphate (hydrous) (mono-, hexa- and hepta hydrate); [1] zinc sulphate (anhydrous) [2]	231-793-3 [1] 231-793-3 [2]	7446-19-7 [1] 7733-02-0 [2]	Acute Tox. 4 (*) Eye Dam. 1 Aquatic Acute 1 Aquatic Chronic 1	H302 H318 H400 H410	GHS05 GHS07 GHS09 Dgr	H302 H318 H410			
030-007-00-4	bis(3,5-di-*tert*-butylsalicylato-O^1,O^2)zinc	403-360-0	42405-40-3	Flam. Sol. 1 Acute Tox. 4 (*) Aquatic Acute 1 Aquatic Chronic 1	H228 H302 H400 H410	GHS02 GHS07 GHS09 Dgr	H228 H302 H410			T

Индекс №	Международна химична идентификация	ЕО №	CAS №	Класификация		Етикетиране			Специф. пред. концентрации, М-коефициенти	Бележки
				Код(ове) на класа (овете) и категория-та(иите) на опасност	Код(ове) на предупрежде-нието(ята) за опасност	Кодове на пиктограма-та(ите) и сигнална-та(ите) дума(и)	Код(ове) на предупрежде-нието(ята) за опасност	Код(ове) на допълнително-то(ите) преду-преждение(я) за опасност		
030-008-00-X	hydroxo(2-(benzenesulfonami-do)benzoato)zinc(II)	403-750-0	113036-91-2	Acute Tox. 4 (*) Aquatic Chronic 2	H332 H411	GHS07 GHS09 Wng	H332 H411			
030-009-00-5	zinc-bis(4-(*n*-octyloxycarbony-lamino)salicylate) dihydrate	417-130-2	—	Eye Dam. 1 Aquatic Chronic 2	H318 H411	GHS05 GHS09 Dgr	H318 H411			
030-010-00-0	2-dodec-1-enylbutanedioic acid, 4-methyl ester zinc salt	430-740-3	—	Aquatic Chronic 2	H411	GHS09	H411			
030-011-00-6	trizinc bis(orthophosphate)	231-944-3	7779-90-0	Aquatic Acute 1 Aquatic Chronic 1	H400 H410	GHS09 Wng	H410			
030-012-00-1	aluminium-magnesium-zinc-carbonate-hydroxide	423-570-6	169314-88-9	Aquatic Chronic 4	H413		H413			
030-013-00-7	zinc oxide	215-222-5	1314-13-2	Aquatic Acute 1 Aquatic Chronic 1	H400 H410	GHS09 Wng	H410			
030-015-00-8	tetrazinc(2+)bis(hexacyanoco-balt(3+))diacetate	440-060-9	—	Aquatic Chronic 2	H411	GHS09	H411			
031-001-00-4	галиев арсенид	215-114-8	1303-00-0	Repr. 1B Carc. 1B STOT RE 1	H360F H350 H372 (дихат-елна и кръ-вотворна система)	GHS08 Dgr	H360F H350 H372 (дихат-елна и кръ-вотворна система)			
033-001-00-X	arsenic	231-148-6	7440-38-2	Acute Tox. 3 (*) Acute Tox. 3 (*) Aquatic Acute 1 Aquatic Chronic 1	H331 H301 H400 H410	GHS06 GHS09 Dgr	H331 H301 H410			

▼B

Индекс №	Международна химична идентификация	ЕО №	CAS №	Класификация		Етикетиране			Специф. пред. концентрации, М-коефициенти	Бележки
				Код(ове) на класа (овете) и категория-та(иите) на опасност	Код(ове) на предупрежде-нието(ята) за опасност	Кодове на пиктограма-та(ите) и сигнална-та(ите) дума(и)	Код(ове) на предупрежде-нието(ята) за опасност	Код(ове) на допълнително-то(ите) преду-преждение(я) за опасност		
033-002-00-5	arsenic compounds, with the exception of those specified elsewhere in this Annex	—	—	Acute Tox. 3 (*) Acute Tox. 3 (*) Aquatic Acute 1 Aquatic Chronic 1	H331 H301 H400 H410	GHS06 GHS09 Dgr	H331 H301 H410		(*)	A1
033-003-00-0	diarsenic trioxide; arsenic trioxide	215-481-4	1327-53-3	Carc. 1A Acute Tox. 2 (*) Skin Corr. 1B Aquatic Acute 1 Aquatic Chronic 1	H350 H300 H314 H400 H410	GHS06 GHS08 GHS05 GHS09 Dgr	H350 H300 H314 H410			
033-004-00-6	diarsenic pentaoxide; arsenic pentoxide; arsenic oxide	215-116-9	1303-28-2	Carc. 1A Acute Tox. 3 (*) Acute Tox. 3 (*) Aquatic Acute 1 Aquatic Chronic 1	H350 H331 H301 H400 H410	GHS06 GHS08 GHS09 Dgr	H350 H331 H301 H410			
▼M1 033-005-00-1	arsenic acid and its salts with the exception of those specified elsewhere in this Annex	—	—	Carc. 1A Acute Tox. 3 * Acute Tox. 3 * Aquatic Acute 1 Aquatic Chronic 1	H350 H331 H301 H400 H410	GHS06 GHS08 GHS09 Dgr	H350 H331 H301 H410			A
▼B 033-006-00-7	arsine	232-066-3	7784-42-1	Flam. Gas 1 Press. Gas Acute Tox. 2 (*) STOT RE 2 (*) Aquatic Acute 1 Aquatic Chronic 1	H220 H330 H373 (**) H400 H410	GHS02 GHS04 GHS06 GHS08 GHS09 Dgr	H220 H330 H373 (**) H410			U

▼B

Индекс №	Международна химична идентификация	ЕО №	CAS №	Класификация		Етикетиране			Специф. пред. концентрации, М-коефициенти	Бележки
				Код(ове) на класа (овете) и категория-та(иите) на опасност	Код(ове) на предупрежде-нието(ята) за опасност	Кодове на пиктограма-та(ите) и сигнална-та(ите) дума(и)	Код(ове) на предупрежде-нието(ята) за опасност	Код(ове) на допълнително-то(ите) преду-преждение(я) за опасност		
033-007-00-2	*tert*-butylarsine	423-320-6	4262-43-5	Pyr. Liq. 1 Acute Tox. 2 (*)	H250 H330	GHS02 GHS06 Dgr	H250 H330			
034-001-00-2	selenium	231-957-4	7782-49-2	Acute Tox. 3 (*) Acute Tox. 3 (*) STOT RE 2 (*) Aquatic Chronic 4	H331 H301 H373 (**) H413	GHS06 GHS08 Dgr	H331 H301 H373 (**) H413			
▼M1 034-002-00-8	selenium compounds with the exception of cadmium sulphose-lenide and those specified elsewhere in this Annex	—	—	Acute Tox. 3 * Acute Tox. 3 * STOT RE 2 Aquatic Acute 1 Aquatic Chronic 1	H331 H301 H373** H400 H410	GHS06 GHS08 GHS09 Dgr	H331 H301 H373** H410			A
▼B 034-003-00-3	sodium selenite	233-267-9	10102-18-8	Acute Tox. 2 (*) Acute Tox. 3 (*) Skin Sens. 1 Aquatic Chronic 2	H300 H331 H317 H411	GHS06 GHS09 Dgr	H300 H331 H317 H411	EUH031		
035-001-00-5	bromine	231-778-1	7726-95-6	Acute Tox. 2 (*) Skin Corr. 1A Aquatic Acute 1	H330 H314 H400	GHS06 GHS05 GHS09 Dgr	H330 H314 H400			
035-002-00-0	hydrogen bromide	233-113-0	10035-10-6	Press. Gas Skin Corr. 1A STOT SE 3	H314 H335	GHS04 GHS05 GHS07 Dgr	H314 H335			U

▼B

Индекс №	Международна химична идентификация	ЕО №	CAS №	Класификация		Етикетиране			Специф. пред. концентрации, М-коефициенти	Бележки
				Код(ове) на класа (овете) и категория-та(иите) на опасност	Код(ове) на предупрежде-нието(ята) за опасност	Кодове на пиктограма-та(ите) и сигнална-та(ите) дума(и)	Код(ове) на предупрежде-нието(ята) за опасност	Код(ове) на допълнително-то(ите) преду-преждение(я) за опасност		
035-002-01-8	hydrobromic acid ... %	—	—	Skin Corr. 1B STOT SE 3	H314 H335	GHS05 GHS07 Dgr	H314 H335		Skin Corr. 1B; H314: C ≥ 40 % Skin Irrit. 2; H315: 10 % ≤ C < 40 % Eye Irrit. 2; H319: 10 % ≤ C < 40 % STOT SE 3; H335: C ≥ 10 %	B
035-003-00-6	potassium bromate	231-829-8	7758-01-2	Ox. Sol. 1 Carc. 1B Acute Tox. 3 (*)	H271 H350 H301	GHS03 GHS06 GHS08 Dgr	H271 H350 H301			
035-004-00-1	2-hydroxyethylammonium perbromide	407-440-6	—	Ox. Sol. 2 (****) Acute Tox. 4 (*) Skin Corr. 1A Skin Sens. 1 Aquatic Acute 1	H272 H302 H314 H317 H400	GHS03 GHS05 GHS07 GHS09 Dgr	H272 H302 H314 H317 H400			
040-001-00-3	zirconium powder (pyrophoric)	231-176-9	7440-67-7	Water-react. 1 Pyr. Sol. 1	H260 H250	GHS02 Dgr	H260 H250			T
040-002-00-9	zirconium powder, dry (non pyrophoric)	—	—	Self-heat. 1	H251	GHS02 Dgr	H251			T

▼M1

Индекс №	Международна химична идентификация	ЕО №	CAS №	Класификация		Етикетиране			Специф. пред. концентрации, М-коефициенти	Бележки
				Код(ове) на класа (овете) и категория-та(иите) на опасност	Код(ове) на предупрежде-нието(ята) за опасност	Кодове на пиктограма-та(ите) и сигнална-та(ите) дума(и)	Код(ове) на предупрежде-нието(ята) за опасност	Код(ове) на допълнително-то(ите) преду-преждение(я) за опасност		
040-003-00-4	reaction product of 3,5-di-*tert*-butylsalicylic acid and zirconium oxychloride, dehydrated, basic Zr: DTBS = 1,0: 1,0 to 1,0: 1,5	430-610-6	226996-19-6	Aquatic Acute 1 Aquatic Chronic 1	H400 H410	GHS09 Wng	H410			
042-001-00-9	molybdenum trioxide	215-204-7	1313-27-5	Carc. 2 Eye Irrit. 2 STOT SE 3	H351 H319 H335	GHS08 GHS07 Wng	H351 H319 H335			
042-002-00-4	tetrakis(dimethylditetradecylammonium) hexa-μ-oxotetra-μ3-oxodi-μ5-oxotetradecaoxooctamolybdate(4-)	404-760-8	117342-25-3	Acute Tox. 3 * Eye Dam. 1	H331 H318	GHS06 GHS05 Dgr	H331 H318			
▼B 042-003-00-X	tetrakis(trimethylhexadecylammonium) hexa-mu-oxotetra-mu3-oxodi-mu5-oxotetradecaoxooctamolybdate(4-)	404-860-1	116810-46-9	Flam. Sol. 1 Eye Dam. 1 Aquatic Acute 1 Aquatic Chronic 1	H228 H318 H400 H410	GHS02 GHS05 GHS09 Dgr	H228 H318 H410			T
042-004-00-5	Reaction product of ammonium molybdate and C_{12}-C_{24}-diethoxylated alkylamine (1:5-1:3)	412-780-3	—	Skin Irrit. 2 Skin Sens. 1 Aquatic Chronic 2	H315 H317 H411	GHS07 GHS09 Wng	H315 H317 H411			
▼M1 042-005-00-0	reaction mass of: mono- and diglycerols of canola oil; canola oil acid amide of branched 1,3-propanediamine,*N*-[3-(tridecyloxy)-propyl]; *N,N*-diorgano dithiocarbamate molybdenum complex	434-240-6	—	Skin Sens. 1 Aquatic Chronic 2	H317 H411	GHS07 GHS09 Wng	H317 H411			

▼M1

Индекс №	Международна химична идентификация	ЕО №	CAS №	Класификация		Етикетиране			Специф. пред. концентрации, М-коефициенти	Бележки
				Код(ове) на класа (овете) и категория-та(иите) на опасност	Код(ове) на предупрежде-нието(ята) за опасност	Кодове на пиктограма-та(ите) и сигнална-та(ите) дума(и)	Код(ове) на предупрежде-нието(ята) за опасност	Код(ове) на допълнително-то(ите) преду-преждение(я) за опасност		
046-001-00-X	tetraammine palladium (II) hydrogen carbonate	425-270-0	134620-00-1	Acute Tox. 4 * STOT RE 2 * Eye Dam. 1 Skin Sens. 1 Aquatic Acute 1 Aquatic Chronic 1	H302 H373** H318 H317 H400 H410	GHS05 GHS08 GHS07 GHS09 Dgr	H302 H373** H318 H317 H410			
047-001-00-2	silver nitrate	231-853-9	7761-88-8	Ox. Sol. 2 Skin Corr. 1B Aquatic Acute 1 Aquatic Chronic 1	H272 H314 H400 H410	GHS03 GHS05 GHS09 Dgr	H272 H314 H410			
047-002-00-8	polyphosphoric acid, copper, sodium, magnesium, calcium, silver and zinc salt	416-850-4	—	Aquatic Acute 1 Aquatic Chronic 1	H400 H410	GHS09 Wng	H410			
▼B 048-001-00-5	cadmium compounds, with the exception of cadmium sulphoselenide (xCdS.yCdSe), reaction mass of cadmium sulphide with zinc sulphide (xCdS.yZnS), reaction mass of cadmium sulphide with mercury sulphide (xCdS.yHgS), and those specified elsewhere in this Annex	—	—	Acute Tox. 4 (*) Acute Tox. 4 (*) Acute Tox. 4 (*) Aquatic Acute 1 Aquatic Chronic 1	H332 H312 H302 H400 H410	GHS07 GHS09 Wng	H332 H312 H302 H410		(*)	A1
048-002-00-0	cadmium (non-pyrophoric); [1] cadmium oxide (non-pyrophoric) [2]	231-152-8 [1] 215-146-2 [2]	7440-43-9 [1] 1306-19-0 [2]	Carc. 1B Muta. 2 Repr. 2 Acute Tox. 2 (*) STOT RE 1 Aquatic Acute 1 Aquatic Chronic 1	H350 H341 H361fd H330 H372 (**) H400 H410	GHS06 GHS08 GHS09 Dgr	H350 H341 H361fd H330 H372 (**) H410			

▼B

Индекс №	Международна химична идентификация	ЕО №	CAS №	Класификация		Етикетиране			Специф. пред. концентрации, М-коефициенти	Бележки
				Код(ове) на класа (овете) и категория-та(иите) на опасност	Код(ове) на предупрежде-нието(ята) за опасност	Кодове на пиктограма-та(ите) и сигнална-та(ите) дума(и)	Код(ове) на предупрежде-нието(ята) за опасност	Код(ове) на допълнително-то(ите) преду-преждение(я) за опасност		
048-003-00-6	cadmium diformate; cadmiumformate	224-729-0	4464-23-7	Acute Tox. 3 (*) Acute Tox. 3 (*) Carc. 2 STOT RE 2 (*) Aquatic Acute 1 Aquatic Chronic 1	H331 H301 H351 H373 (**) H400 H410	GHS06 GHS08 GHS09 Dgr	H331 H301 H351 H373 (**) H410		(*) STOT RE 2; H373: C ≥ 0,25 %	
048-004-00-1	cadmium cyanide	208-829-1	542-83-6	Acute Tox. 2 (*) Acute Tox. 1 Acute Tox. 2 (*) Carc. 2 STOT RE 2 (*) Aquatic Acute 1 Aquatic Chronic 1	H330 H310 H300 H351 H373 (**) H400 H410	GHS06 GHS08 GHS09 Dgr	H330 H310 H300 H351 H373 (**) H410	EUH032	STOT RE 2; H373: C ≥ 0,1 % EUH032: C ≥ 1 %	
048-005-00-7	cadmiumhexafluorosilicate(2-); cadmium fluorosilica	241-084-0	17010-21-8	Acute Tox. 3 (*) Acute Tox. 3 (*) Carc. 2 STOT RE 2 (*) Aquatic Acute 1 Aquatic Chronic 1	H331 H301 H351 H373 (**) H400 H410	GHS06 GHS08 GHS09 Dgr	H331 H301 H351 H373 (**) H410		(*) STOT RE 2; H373: C ≥ 0,1 %	
048-006-00-2	cadmium fluoride	232-222-0	7790-79-6	Carc. 1B Muta. 1B Repr. 1B Acute Tox. 2 (*) Acute Tox. 3 (*) STOT RE 1 Aquatic Acute 1 Aquatic Chronic 1	H350 H340 H360FD H330 H301 H372 (**) H400 H410	GHS06 GHS08 GHS09 Dgr	H350 H340 H360FD H330 H301 H372 (**) H410		Carc. 1B; H350: C ≥ 0.01 % (*) oral STOT RE 1; H372: C ≥ 7 % STOT RE 2: 0,1 % ≤ C < 7 %	

▼B

Индекс №	Международна химична идентификация	ЕО №	CAS №	Класификация		Етикетиране			Специф. пред. концентрации, М-коефициенти	Бележки
				Код(ове) на класа (овете) и категория-та(иите) на опасност	Код(ове) на предупрежде-нието(ята) за опасност	Кодове на пиктограма-та(ите) и сигнална-та(ите) дума(и)	Код(ове) на предупрежде-нието(ята) за опасност	Код(ове) на допълнително-то(ите) преду-преждение(я) за опасност		
048-007-00-8	cadmium iodide	232-223-6	7790-80-9	Acute Tox. 3 (*) Acute Tox. 3 (*) Carc. 2 STOT RE 2 (*) Aquatic Acute 1 Aquatic Chronic 1	H331 H301 H351 H373 (**) H400 H410	GHS06 GHS08 GHS09 Dgr	H331 H301 H351 H373 (**) H410		(*) STOT RE 2; H373: C ≥ 0,1 %	
048-008-00-3	cadmium chloride	233-296-7	10108-64-2	Carc. 1B Muta. 1B Repr. 1B Acute Tox. 2 (*) Acute Tox. 3 (*) STOT RE 1 Aquatic Acute 1 Aquatic Chronic 1	H350 H340 H360FD H330 H301 H372 (**) H400 H410	GHS06 GHS08 GHS09 Dgr	H350 H340 H360FD H330 H301 H372 (**) H410		Carc. 1B; H350: C ≥ 0,01 % (*) oral STOT RE 1; H372: C ≥ 7 % STOT RE 2; H373: 0,1 % ≤ C < 7 %	
048-009-00-9	cadmium sulphate	233-331-6	10124-36-4	Carc. 1B Muta. 1B Repr. 1B Acute Tox. 2 (*) Acute Tox. 3 (*) STOT RE 1 Aquatic Acute 1 Aquatic Chronic 1	H350 H340 H360FD H330 H301 H372 (**) H400 H410	GHS06 GHS08 GHS09 Dgr	H350 H340 H360FD H330 H301 H372 (**) H410		Carc. 1B; H350: C ≥ 0,01 % (*) oral STOT RE 1; H372: C ≥ 7 % STOT RE 2; H373: 0,1 % ≤ C < 7 %	

▼B

Индекс №	Международна химична идентификация	ЕО №	CAS №	Класификация		Етикетиране			Специф. пред. концентрации, М-коефициенти	Бележки
				Код(ове) на класа (овете) и категория-та(иите) на опасност	Код(ове) на предупрежде-нието(ята) за опасност	Кодове на пиктограма-та(ите) и сигнална-та(ите) дума(и)	Код(ове) на предупрежде-нието(ята) за опасност	Код(ове) на допълнително-то(ите) преду-преждение(я) за опасност		
048-010-00-4	cadmium sulphide	215-147-8	1306-23-6	Carc. 1B Muta. 2 Repr. 2 STOT RE 1 Acute Tox. 4 (*) Aquatic Chronic 4	H350 H341 H361fd H372 (**) H302 H413	GHS08 GHS07 Dgr	H350 H341 H361fd H372 (**) H302 H413		(*) STOT RE 1; H372: C ≥ 10 % STOT RE 2; H373: 0,1 % ≤ C < 10 %	1
048-011-00-X	cadmium (pyrophoric)	231-152-8	7440-43-9	Pyr. Sol. 1 Carc. 1B Muta. 2 Repr. 2 Acute Tox. 2 (*) STOT RE 1 Aquatic Acute 1 Aquatic Chronic 1	H250 H350 H341 H361fd H330 H372 (**) H400 H410	GHS02 GHS06 GHS08 GHS09 Dgr	H250 H350 H341 H361fd H330 H372 (**) H410			
050-001-00-5	tin tetrachloride; stannic chloride	231-588-9	7646-78-8	Skin Corr. 1B Aquatic Chronic 3	H314 H412	GHS05 Dgr	H314 H412		STOT SE 3; H335: C ≥ 5 %	
▼M1 050-002-00-0	cyhexatin (ISO); hydroxytricyclohexylstannane; tri(cyclohexyl)tin hydroxide	236-049-1	13121-70-5	Acute Tox. 4 * Acute Tox. 4 * Acute Tox. 4 * Aquatic Acute 1 Aquatic Chronic 1	H332 H312 H302 H400 H410	GHS07 GHS09 Wng	H332 H312 H302 H410		M=1000	

▼M1

Индекс №	Международна химична идентификация	ЕО №	CAS №	Класификация		Етикетиране			Специф. пред. концентрации, М-коефициенти	Бележки
				Код(ове) на класа (овете) и категория-та(иите) на опасност	Код(ове) на предупрежде-нието(ята) за опасност	Кодове на пиктограма-та(ите) и сигнална-та(ите) дума(и)	Код(ове) на предупрежде-нието(ята) за опасност	Код(ове) на допълнително-то(ите) преду-преждение(я) за опасност		
050-003-00-6	fentin acetate (ISO); triphenyltin acetate	212-984-0	900-95-8	Carc. 2 Repr. 2 Acute Tox. 2 * Acute Tox. 3 * Acute Tox. 3 * STOT RE 1 STOT SE 3 Skin Irrit. 2 Eye Dam. 1 Aquatic Acute 1 Aquatic Chronic 1	H351 H361d*** H330 H311 H301 H372** H335 H315 H318 H400 H410	GHS06 GHS05 GHS08 GHS09 Dgr	H351 H361d*** H330 H311 H301 H372** H335 H315 H318 H410		M=10	
050-004-00-1	fentin hydroxide (ISO); triphenyltin hydroxide	200-990-6	76-87-9	Carc. 2 Repr. 2 Acute Tox. 2 * Acute Tox. 3 * Acute Tox. 3 * STOT RE 1 STOT SE 3 Skin Irrit. 2 Eye Dam. 1 Aquatic Acute 1 Aquatic Chronic 1	H351 H361d*** H330 H311 H301 H372** H335 H315 H318 H400 H410	GHS06 GHS05 GHS08 GHS09 Dgr	H351 H361d*** H330 H311 H301 H372** H335 H315 H318 H410		M=10	

▼B

050-005-00-7	trimethyltin compounds, with the exception of those specified elsewhere in this Annex	—	—	Acute Tox. 2 (*) Acute Tox. 1 Acute Tox. 2 (*) Aquatic Acute 1 Aquatic Chronic 1	H330 H310 H300 H400 H410	GHS06 GHS09 Dgr	H330 H310 H300 H410		(*)	A1

▼B

Индекс №	Международна химична идентификация	ЕО №	CAS №	Класификация		Етикетиране			Специф. пред. концентрации, М-коефициенти	Бележки
				Код(ове) на класа (овете) и категория-та(иите) на опасност	Код(ове) на предупрежде-нието(ята) за опасност	Кодове на пиктограма-та(ите) и сигнална-та(ите) дума(и)	Код(ове) на предупрежде-нието(ята) за опасност	Код(ове) на допълнително-то(ите) преду-преждение(я) за опасност		
050-006-00-2	triethyltin compounds, with the exception of those specified elsewhere in this Annex	—	—	Acute Tox. 2 (*) Acute Tox. 1 Acute Tox. 2 (*) Aquatic Acute 1 Aquatic Chronic 1	H330 H310 H300 H400 H410	GHS06 GHS09 Dgr	H330 H310 H300 H410		(*)	A1
050-007-00-8	tripropyltin compounds, with the exception of those specified elsewhere in this Annex	—	—	Acute Tox. 3 (*) Acute Tox. 3 (*) Acute Tox. 3 (*) Aquatic Acute 1 Aquatic Chronic 1	H331 H311 H301 H400 H410	GHS06 GHS09 Dgr	H331 H311 H301 H410		(*)	A1
▼M11 050-008-00-3	съединения на трибутилкалай, с изключение на посочените другаде в настоящото прило-жение	—	—	Repr. 1B Acute Tox. 3 Acute Tox. 4* STOT RE 1 Skin Irrit. 2 Eye Irrit. 2 Aquatic Acute 1 Aquatic Chronic 1	H360FD H301 H312 H372** H315 H319 H400 H410	GHS08 GHS06 GHS09 Dgr	H360FD H301 H312 H372** H315 H319 H410		* STOT RE 1; H372: C ≥ 1 % STOT RE 2; H373: 0,25 % ≤ C < 1 % Skin Irrit. 2; H315:C ≥ 1 % Eye Irrit. 2; H319:C ≥ 1 % M = 10	A 1
▼B 050-009-00-9	fluorotripentylstannane; [1] hexapentyldistannoxane [2]	243-546-7 [1] 247-143-7 [2]	20153-49-5 [1] 25637-27-8 [2]	Acute Tox. 4 (*) Acute Tox. 4 (*) Acute Tox. 4 (*) Aquatic Acute 1 Aquatic Chronic 1	H332 H312 H302 H400 H410	GHS07 GHS09 Wng	H332 H312 H302 H410		(*)	1

▼B

Индекс №	Международна химична идентификация	ЕО №	CAS №	Класификация		Етикетиране			Специф. пред. концентрации, М-коефициенти	Бележки
				Код(ове) на класа (овете) и категория-та(иите) на опасност	Код(ове) на предупрежде-нието(ята) за опасност	Кодове на пиктограма-та(ите) и сигнална-та(ите) дума(и)	Код(ове) на предупрежде-нието(ята) за опасност	Код(ове) на допълнително-то(ите) преду-преждение(я) за опасност		
050-010-00-4	fluorotrihexylstannane	243-547-2	20153-50-8	Acute Tox. 4 (*) Acute Tox. 4 (*) Acute Tox. 4 (*) Aquatic Acute 1 Aquatic Chronic 1	H332 H312 H302 H400 H410	GHS07 GHS09 Wng	H332 H312 H302 H410		(*)	1

▼M1

050-011-00-X	triphenyltin compounds, with the exception of those specified elsewhere in this Annex	—	—	Acute Tox. 3 * Acute Tox. 3 * Acute Tox. 3 * Aquatic Acute 1 Aquatic Chronic 1	H331 H311 H301 H400 H410	GHS06 GHS09 Dgr	H331 H311 H301 H410		* M=100	A1

▼B

050-012-00-5	tetracyclohexylstannane; [1] chlorotricyclohexylstannane; [2] butyltricyclohexylstannane [3]	215-910-5 [1] 221-437-5 [2] 230-358-5 [3]	1449-55-4 [1] 3091-32-5 [2] 7067-44-9 [3]	Acute Tox. 4 (*) Acute Tox. 4 (*) Acute Tox. 4 (*) Aquatic Acute 1 Aquatic Chronic 1	H332 H312 H302 H400 H410	GHS07 GHS09 Wng	H332 H312 H302 H410		(*)	A1
050-013-00-0	trioctyltin compounds, with the exception of those specified elsewhere in this Annex	—	—	Eye Irrit. 2 STOT SE 3 Skin Irrit. 2 Aquatic Chronic 4	H319 H335 H315 H413	GHS07 Wng	H319 H335 H315 H413		Skin Irrit. 2; H315: C ≥ 1 % Eye Irrit. 2; H319: C ≥ 1 % STOT SE 3; H335: C ≥ 1 %	A1

▼B

Индекс №	Международна химична идентификация	ЕО №	CAS №	Класификация		Етикетиране			Специф. пред. концентрации, М-коефициенти	Бележки
				Код(ове) на класа (овете) и категория-та(иите) на опасност	Код(ове) на предупрежде-нието(ята) за опасност	Кодове на пиктограма-та(ите) и сигнална-та(ите) дума(и)	Код(ове) на предупрежде-нието(ята) за опасност	Код(ове) на допълнително-то(ите) преду-преждение(я) за опасност		
050-017-00-2	fenbutatin oxide (ISO); bis(tris(2-methyl-2-phenylpro-pyl)tin)oxide	236-407-7	13356-08-6	Acute Tox. 2 (*) Eye Irrit. 2 Skin Irrit. 2 Aquatic Acute 1 Aquatic Chronic 1	H330 H319 H315 H400 H410	GHS06 GHS09 Dgr	H330 H319 H315 H410			
▼M1 050-018-00-8	tin(II) methanesulphonate	401-640-7	53408-94-9	Skin Corr. 1B Acute Tox. 4 * Skin Sens. 1 Aquatic Chronic 2	H314 H302 H317 H411	GHS05 GHS07 GHS09 Dgr	H314 H302 H317 H411			
▼B 050-019-00-3	azocyclotin (ISO); 1-(tricyclohexylstannyl)-1*H*-1,2,4-triazole	255-209-1	41083-11-8	Acute Tox. 2 (*) Acute Tox. 3 (*) STOT SE 3 Skin Irrit. 2 Eye Dam. 1 Aquatic Acute 1 Aquatic Chronic 1	H330 H301 H335 H315 H318 H400 H410	GHS06 GHS05 GHS09 Dgr	H330 H301 H335 H315 H318 H410			
050-020-00-9	trioctylstannane	413-320-4	869-59-0	STOT RE 1 Skin Irrit. 2 Aquatic Chronic 4	H372 (**) H315 H413	GHS08 GHS07 Dgr	H372 (**) H315 H413			
▼M1 050-021-00-4	dichlorodioctyl stannane	222-583-2	3542-36-7	Acute Tox. 3 * STOT RE 1 Aquatic Chronic 3	H331 H372** H412	GHS06 GHS08 Dgr	H331 H372** H412			

▼M1

Индекс №	Международна химична идентификация	ЕО №	CAS №	Класификация		Етикетиране			Специф. пред. концентрации, М-коефициенти	Бележки
				Код(ове) на класа (овете) и категория-та(иите) на опасност	Код(ове) на предупрежде-нието(ята) за опасност	Кодове на пиктограма-та(ите) и сигнална-та(ите) дума(и)	Код(ове) на предупрежде-нието(ята) за опасност	Код(ове) на допълнително-то(ите) преду-преждение(я) за опасност		
050-022-00-X	dibutyltin dichloride; (DBTC)	211-670-0	683-18-1	Muta. 2 Repr. 1B Acute Tox. 2 * Acute Tox. 3 * Acute Tox. 4 * STOT RE 1 Skin Corr. 1B Aquatic Acute 1 Aquatic Chronic 1	H341 H360FD H330 H301 H312 H372** H314 H400 H410	GHS06 GHS05 GHS08 GHS09 Dgr	H341 H360FD H330 H301 H312 H372** H314 H410		Skin Corr. 1B; H314: C ≥ 5 % Skin Irrit. 2; H315: 0,01 % ≤ C < 5 % Eye Dam. 1; H318: 3 % ≤ C < 5 % Eye Irrit. 2; H319: 0,01 % ≤ C < 3 % M=10	
050-023-00-5	reaction mass of: bis[(2-ethyl-1-oxohexyl)oxy]dioctyl stannane; bis[((2-ethyl-1-oxohexyl)oxy)di-octylstannyl]oxide; bis(1-phenyl-1,3-decanedio-nyl)dioctyl stannane; ((2-ethyl-1-oxohexyl)oxy)-(1-phenyl-1,3-decanedionyl)dioctyl stannane	422-920-5	—	STOT RE 2 * Aquatic Acute 1 Aquatic Chronic 1	H373** H400 H410	GHS08 GHS09 Wng	H373** H410		M=10	
050-024-00-0	reaction mass of: tri-*p*-tolyltin hydroxide; hexa-*p*-tolyl-distannoxane	432-230-6	—	STOT RE 1 Acute Tox. 4 * Skin Irrit. 2 Eye Dam. 1 Skin Sens. 1 Aquatic Acute 1 Aquatic Chronic 1	H372** H302 H315 H318 H317 H400 H410	GHS05 GHS08 GHS07 GHS09 Dgr	H372** H302 H315 H318 H317 H410			

▼M7

050-025-00-6	trichloromethylstannane	213-608-8	993-16-8	Repr. 2	H361d	GHS08 Wng	H361d			

▼M7

Индекс №	Международна химична идентификация	ЕО №	CAS №	Класификация		Етикетиране			Специф. пред. концентрации, М-коефициенти	Бележки
				Код(ове) на класа (овете) и категория-та(иите) на опасност	Код(ове) на предупрежде-нието(ята) за опасност	Кодове на пиктограма-та(ите) и сигнална-та(ите) дума(и)	Код(ове) на предупрежде-нието(ята) за опасност	Код(ове) на допълнително-то(ите) преду-преждение(я) за опасност		
050-026-00-1	2-ethylhexyl 10-ethyl-4-[[2-[(2-ethylhexyl)oxy]-2-oxoet-hyl]thio]-4-methyl-7-oxo-8-oxa-3,5-dithia-4-stannatetradeca-noate	260-828-5	57583-34-3	Repr. 2	H361d	GHS08 Wng	H361d			
050-027-00-7	2-ethylhexyl 10-ethyl-4,4-dioctyl-7-oxo-8-oxa-3,5-dithia-4-stannatetradecanoate	239-622-4	15571-58-1	Repr. 1B	H360D	GHS08 Dgr	H360D			
▼M8 050-028-00-2	2-ethylhexyl 10-ethyl-4,4-dimethyl-7-oxo-8-oxa-3,5-dithia-4-stannatetradecanoate	260-829-0	57583-35-4	Repr. 2 Acute Tox. 4 STOT RE 1 Skin Sens. 1A	H361d H302 H372 (нервна система, имунна система) H317	GHS08 GHS07 Dgr	H361d H302 H372 (нервна система, имунна система) H317			
050-029-00-8	dimethyltin dichloride	212-039-2	753-73-1	Repr. 2 Acute Tox. 2 Acute Tox. 3 Acute Tox. 3 STOT RE 1 Skin Corr. 1B	H361d H330 H301 H311 H372 (нервна система, имунна система) H314	GHS08 GHS06 GHS05 Dgr	H361d H330 H301 H311 H372 (нервна система, имунна система) H314	EUH071		
▼B 051-001-00-8	antimony trichloride	233-047-2	10025-91-9	Skin Corr. 1B Aquatic Chronic 2	H314 H411	GHS05 GHS09 Dgr	H314 H411		STOT SE 3; H335: C ≥ 5 %	
051-002-00-3	antimony pentachloride	231-601-8	7647-18-9	Skin Corr. 1B Aquatic Chronic 2	H314 H411	GHS05 GHS09 Dgr	H314 H411		STOT SE 3; H335: C ≥ 5 %	

▼B

Индекс №	Международна химична идентификация	ЕО №	CAS №	Класификация		Етикетиране			Специф. пред. концентрации, М-коефициенти	Бележки
				Код(ове) на класа (овете) и категория-та(иите) на опасност	Код(ове) на предупрежде-нието(ята) за опасност	Кодове на пиктограма-та(ите) и сигнална-та(ите) дума(и)	Код(ове) на предупрежде-нието(ята) за опасност	Код(ове) на допълнително-то(ите) преду-преждение(я) за опасност		
051-003-00-9	antimony compounds, with the exception of the tetroxide (Sb_2O_4), pentoxide (Sb_2O_5), trisulphide (Sb_2S_3), penta-sulphide (Sb_2S_5) and those specified elsewhere in this Annex	—	—	Acute Tox. 4 (*) Acute Tox. 4 (*) Aquatic Chronic 2	H332 H302 H411	GHS07 GHS09 Wng	H332 H302 H411		(*)	A1
051-004-00-4	antimony trifluoride	232-009-2	7783-56-4	Acute Tox. 3 (*) Acute Tox. 3 (*) Acute Tox. 3 (*) Aquatic Chronic 2	H331 H311 H301 H411	GHS06 GHS09 Dgr	H331 H311 H301 H411			
051-005-00-X	antimony trioxide	215-175-0	1309-64-4	Carc. 2	H351	GHS08 Wng	H351			
051-006-00-5	diphenyl(4-phenylthiophe-nyl)sulfonium hexafluoroanti-monate	403-500-0	—	Skin Sens. 1 Aquatic Acute 1 Aquatic Chronic 1	H317 H400 H410	GHS07 GHS09 Wng	H317 H410			
051-007-00-0	bis(4-dodecylphenyl)iodonium hexafluoroantimonate	404-420-9	71786-70-4	Skin Sens. 1 Aquatic Chronic 3	H317 H412	GHS07 Wng	H317 H412			
053-001-00-3	iodine	231-442-4	7553-56-2	Acute Tox. 4 (*) Acute Tox. 4 (*) Aquatic Acute 1	H332 H312 H400	GHS07 GHS09 Wng	H332 H312 H400			

▼B

Индекс №	Международна химична идентификация	ЕО №	CAS №	Класификация		Етикетиране			Специф. пред. концентрации, М-коефициенти	Бележки
				Код(ове) на класа (овете) и категория-та(иите) на опасност	Код(ове) на предупрежде-нието(ята) за опасност	Кодове на пиктограма-та(ите) и сигнална-та(ите) дума(и)	Код(ове) на предупрежде-нието(ята) за опасност	Код(ове) на допълнително-то(ите) преду-преждение(я) за опасност		
053-002-00-9	hydrogen iodide	233-109-9	10034-85-2	Press. Gas Skin Corr. 1A	H314	GHS04 GHS05 Dgr	H314		Skin Corr. 1A; H314: C ≥ 10 % Skin Corr. 1B; H314: 0,2 % ≤ C < 10 % Skin Irrit. 2; H315: 0,02 % ≤ C < 0,2 % Eye Irrit. 2; H319: 0,02 % ≤ C < 0,2 % STOT SE 3; H335: C ≥ 0,02 %	U5
053-002-01-6	hydriodic acid ... %	—	—	Skin Corr. 1B	H314	GHS05 Dgr			Skin Corr. 1B; H314: C ≥ 25 % Skin Irrit. 2; H315: 10 % ≤ C < 25 % Eye Irrit. 2; H319: 10 % ≤ C < 25 %	B

▼M6

053-003-00-4	iodoxybenzene	—	696-33-3	Expl. ****	****	****	****			
053-004-00-X	calcium iodoxybenzoate	—	—	Expl. ****	****	****	****			C

▼B

053-005-00-5	(4-(1-methylethyl)phenyl)-(4-methylphenyl)iodonium tetra-kis(pentafluorophenyl)borate (1-)	422-960-3	178233-72-2	Acute Tox. 4 (*) Acute Tox. 4 (*) STOT RE 2 (*) Aquatic Acute 1 Aquatic Chronic 1	H312 H302 H373 (**) H400 H410	GHS08 GHS07 GHS09 Wng	H312 H302 H373 (**) H410			

▼B

Индекс №	Международна химична идентификация	ЕО №	CAS №	Класификация		Етикетиране			Специф. пред. концентрации, М-коефициенти	Бележки
				Код(ове) на класа (овете) и категория-та(иите) на опасност	Код(ове) на предупрежде-нието(ята) за опасност	Кодове на пиктограма-та(ите) и сигнална-та(ите) дума(и)	Код(ове) на предупрежде-нието(ята) за опасност	Код(ове) на допълнително-то(ите) преду-преждение(я) за опасност		
056-001-00-1	barium peroxide	215-128-4	1304-29-6	Ox. Sol. 2 Acute Tox. 4 (*) Acute Tox. 4 (*)	H272 H332 H302	GHS03 GHS07 Dgr	H272 H332 H302			
056-002-00-7	barium salts, with the exception of barium sulphate, salts of 1-azo-2-hydroxynaphthalenyl aryl sulphonic acid, and of salts specified elsewhere in this Annex	—	—	Acute Tox. 4 (*) Acute Tox. 4 (*)	H332 H302	GHS07 Wng	H332 H302		(*)	A1
056-003-00-2	barium carbonate	208-167-3	513-77-9	Acute Tox. 4 (*)	H302	GHS07 Wng	H302			
056-004-00-8	barium chloride	233-788-1	10361-37-2	Acute Tox. 3 (*) Acute Tox. 4 (*)	H301 H332	GHS06 Dgr	H301 H332			
▼M1 064-001-00-8	gadolinium(III)sulfite trihydrate	456-900-2	51285-81-5	Aquatic Chronic 2	H411	GHS09	H411			
▼B 072-001-00-4	hafnium tetra-*n*-butoxide	411-740-2	22411-22-9	Eye Dam. 1 Skin Sens. 1	H318 H317	GHS05 GHS07 Dgr	H318 H317			
074-001-00-X	hexasodium tungstate hydrate	412-770-9	12141-67-2	Acute Tox. 4 (*) Eye Dam. 1 Aquatic Chronic 3	H302 H318 H412	GHS05 GHS07 Dgr	H302 H318 H412			

▼B

Индекс №	Международна химична идентификация	ЕО №	CAS №	Класификация		Етикетиране			Специф. пред. концентрации, М-коефициенти	Бележки
				Код(ове) на класа (овете) и категория-та(иите) на опасност	Код(ове) на предупрежде-нието(ята) за опасност	Кодове на пиктограма-та(ите) и сигнална-та(ите) дума(и)	Код(ове) на предупрежде-нието(ята) за опасност	Код(ове) на допълнително-то(ите) преду-преждение(я) за опасност		
074-002-00-5	Reaction products of tungsten hexachloride with 2-methyl-propan-2-ol, nonylphenol and pentane-2,4-dione	408-250-6	—	Flam. Liq. 2 Acute Tox. 4 (*) Skin Corr. 1B Skin Sens. 1 Aquatic Acute 1 Aquatic Chronic 1	H225 H332 H314 H317 H400 H410	GHS02 GHS05 GHS07 GHS09 Dgr	H225 H332 H314 H317 H410			
076-001-00-5	osmium tetraoxide; osmic acid	244-058-7	20816-12-0	Acute Tox. 2 (*) Acute Tox. 1 Acute Tox. 2 (*) Skin Corr. 1B	H330 H310 H300 H314	GHS06 GHS05 Dgr	H330 H310 H300 H314			
078-001-00-0	tetrachloroplatinates with the exception of those specified elsewhere in this Annex	—	—	Acute Tox. 3 (*) Eye Dam. 1 Resp. Sens. 1 Skin Sens. 1	H301 H318 H334 H317	GHS06 GHS05 GHS08 Dgr	H301 H318 H334 H317			A
078-002-00-6	diammonium tetrachloropla-tinate	237-499-1	13820-41-2	Acute Tox. 3 (*) Skin Irrit. 2 Eye Dam. 1 Resp. Sens. 1 Skin Sens. 1	H301 H315 H318 H334 H317	GHS06 GHS05 GHS08 Dgr	H301 H315 H318 H334 H317			
078-003-00-1	disodium tetrachloroplatinate	233-051-4	10026-00-3	Acute Tox. 3 (*) Skin Irrit. 2 Eye Dam. 1 Resp. Sens. 1 Skin Sens. 1	H301 H315 H318 H334 H317	GHS06 GHS05 GHS08 Dgr	H301 H315 H318 H334 H317			
078-004-00-7	dipotassium tetrachloroplatinate	233-050-9	10025-99-7	Acute Tox. 3 (*) Skin Irrit. 2 Eye Dam. 1 Resp. Sens. 1 Skin Sens. 1	H301 H315 H318 H334 H317	GHS06 GHS05 GHS08 Dgr	H301 H315 H318 H334 H317			

▼B

Индекс №	Международна химична идентификация	ЕО №	CAS №	Класификация		Етикетиране			Специф. пред. концентрации, М-коефициенти	Бележки
				Код(ове) на класа (овете) и категория-та(иите) на опасност	Код(ове) на предупрежде-нието(ята) за опасност	Кодове на пиктограма-та(ите) и сигнална-та(ите) дума(и)	Код(ове) на предупрежде-нието(ята) за опасност	Код(ове) на допълнително-то(ите) преду-преждение(я) за опасност		
078-005-00-2	hexachloroplatinates with the exception of those specified elsewhere in this Annex	—	—	Acute Tox. 3 (*) Eye Dam. 1 Resp. Sens. 1 Skin Sens. 1	H301 H318 H334 H317	GHS06 GHS05 GHS08 Dgr	H301 H318 H334 H317			A
078-006-00-8	disodium hexachloroplatinate	240-983-5	16923-58-3	Acute Tox. 3 (*) Eye Dam. 1 Resp. Sens. 1 Skin Sens. 1	H301 H318 H334 H317	GHS06 GHS05 GHS08 Dgr	H301 H318 H334 H317			
078-007-00-3	dipotassium hexachloroplatinate	240-979-3	16921-30-5	Acute Tox. 3 (*) Eye Dam. 1 Resp. Sens. 1 Skin Sens. 1	H301 H318 H334 H317	GHS06 GHS05 GHS08 Dgr	H301 H318 H334 H317			
078-008-00-9	diammonium hexachloropla-tinate	240-973-0	16919-58-7	Acute Tox. 3 (*) Eye Dam. 1 Resp. Sens. 1 Skin Sens. 1	H301 H318 H334 H317	GHS06 GHS05 GHS08 Dgr	H301 H318 H334 H317			
078-009-00-4	hexachloroplatinic acid	241-010-7	16941-12-1	Acute Tox. 3 (*) Skin Corr. 1B Resp. Sens. 1 Skin Sens. 1	H301 H314 H334 H317	GHS06 GHS05 GHS08 Dgr	H301 H314 H334 H317			
▼M1 078-010-00-X	tetraammine platinum (II) hydrogen carbonate	426-730-3	123439-82-7	Acute Tox. 4 * Eye Dam. 1 Aquatic Chronic 3	H302 H318 H412	GHS05 GHS07 Dgr	H302 H318 H412			

▼M1

Индекс №	Международна химична идентификация	ЕО №	CAS №	Класификация		Етикетиране			Специф. пред. концентрации, М-коефициенти	Бележки
				Код(ове) на класа (овете) и категория-та(иите) на опасност	Код(ове) на предупрежде-нието(ята) за опасност	Кодове на пиктограма-та(ите) и сигнална-та(ите) дума(и)	Код(ове) на предупрежде-нието(ята) за опасност	Код(ове) на допълнително-то(ите) преду-преждение(я) за опасност		
078-011-00-5	hydroxydisulfito platinum(II) acid	423-310-1	61420-92-6	Acute Tox. 4 * STOT RE 2 * Skin Corr. 1A Resp. Sens. 1 Skin Sens. 1 Aquatic Chronic 3	H302 H373 H314 H334 H317 H412	GHS05 GHS08 GHS07 Dgr	H302 H373 H314 H334 H317 H412			
078-012-00-0	platinum(IV) nitrate/nitric acid solution	432-400-1	—	Skin Corr. 1A Aquatic Acute 1 Aquatic Chronic 1	H314 H400 H410	GHS05 GHS09 Dgr	H314 H410			
080-001-00-0	mercury	231-106-7	7439-97-6	Repr. 1B Acute Tox. 2 * STOT RE 1 Aquatic Acute 1 Aquatic Chronic 1	H360D*** H330 H372** H400 H410	GHS06 GHS08 GHS09 Dgr	H360D*** H330 H372** H410			
▼B 080-002-00-6	inorganic compounds of mercury with the exception of mercuric sulphide and those specified elsewhere in this Annex	—	—	Acute Tox. 2 (*) Acute Tox. 1 Acute Tox. 2 (*) STOT RE 2 (*) Aquatic Acute 1 Aquatic Chronic 1	H330 H310 H300 H373 (**) H400 H410	GHS06 GHS08 GHS09 Dgr	H330 H310 H300 H373 (**) H410		(*) STOT RE 2; H373: C ≥ 0,1 %	A1
080-003-00-1	dimercury dichloride; mercurous chloride; calomel	233-307-5	10112-91-1	Acute Tox. 4 (*) Eye Irrit. 2 STOT SE 3 Skin Irrit. 2 Aquatic Acute 1 Aquatic Chronic 1	H302 H319 H335 H315 H400 H410	GHS07 GHS09 Wng	H302 H319 H335 H315 H410			

▼B

Индекс №	Международна химична идентификация	ЕО №	CAS №	Класификация		Етикетиране			Специф. пред. концентрации, М-коефициенти	Бележки
				Код(ове) на класа (овете) и категория-та(иите) на опасност	Код(ове) на предупрежде-нието(ята) за опасност	Кодове на пиктограма-та(ите) и сигнална-та(ите) дума(и)	Код(ове) на предупрежде-нието(ята) за опасност	Код(ове) на допълнително-то(ите) преду-преждение(я) за опасност		
080-004-00-7	organic compounds of mercury with the exception of those specified elsewhere in this Annex	—	—	Acute Tox. 2 (*) Acute Tox. 1 Acute Tox. 2 (*) STOT RE 2 (*) Aquatic Acute 1 Aquatic Chronic 1	H330 H310 H300 H373 (**) H400 H410	GHS06 GHS08 GHS09 Dgr	H330 H310 H300 H373 (**) H410		(*) STOT RE 2; H373: C ≥ 0,1 %	A1
080-005-00-2	mercury difulminate; mercuric fulminate; fulminate of mercury	211-057-8	628-86-4	Unst. Expl. Acute Tox. 3 (*) Acute Tox. 3 (*) Acute Tox. 3 (*) STOT RE 2 (*) Aquatic Acute 1 Aquatic Chronic 1	H200 H331 H311 H301 H373 (**) H400 H410	GHS01 GHS06 GHS08 GHS09 Dgr	H200 H331 H311 H301 H373 (**) H400 H410			
080-005-01-X	mercury difulminate; mercuric fulminate; fulminate of mercury [≥ 20 % phlegmatiser]	211-057-8	628-86-4	Expl. 1.1 Acute Tox. 3 (*) Acute Tox. 3 (*) Acute Tox. 3 (*) STOT RE 2 (*) Aquatic Acute 1 Aquatic Chronic 1	H201 H331 H311 H301 H373 (**) H400 H410	GHS01 GHS06 GHS08 GHS09 Dgr	H201 H331 H311 H301 H373 (**) H400 H410			
▼M1 080-006-00-8	dimercury dicyanide oxide; mercuric oxycyanide	215-629-8	1335-31-5	Expl. 1.1 Acute Tox. 3 * Acute Tox. 3 * Acute Tox. 3 * STOT RE 2 Aquatic Acute 1 Aquatic Chronic 1	H201 H331 H311 H301 H373** H400 H410	GHS01 GHS06 GHS08 GHS09 Dgr	H201 H331 H311 H301 H373** H410			

▼B

Индекс №	Международна химична идентификация	ЕО №	CAS №	Класификация		Етикетиране			Специф. пред. концентрации, М-коефициенти	Бележки
				Код(ове) на класа (овете) и категория-та(иите) на опасност	Код(ове) на предупрежде-нието(ята) за опасност	Кодове на пиктограма-та(ите) и сигнална-та(ите) дума(и)	Код(ове) на предупрежде-нието(ята) за опасност	Код(ове) на допълнително-то(ите) преду-преждение(я) за опасност		
080-007-00-3	dimethylmercury; [1] diethylmercury [2]	209-805-3 [1] 211-000-7 [2]	593-74-8 [1] 627-44-1 [2]	Acute Tox. 2 (*) Acute Tox. 1 Acute Tox. 2 (*) STOT RE 2 (*) Aquatic Acute 1 Aquatic Chronic 1	H330 H310 H300 H373 (**) H400 H410	GHS06 GHS08 GHS09 Dgr	H330 H310 H300 H373 (**) H410		(*) STOT RE 2; H373: C ≥ 0,05 %	1
080-008-00-9	phenylmercury nitrate; [1] phenylmercury hydroxide; [2] basic phenylmercury nitrate [3]	200-242-9 [1] 202-866-7 [2] — [3]	55-68-5 [1] 100-57-2 [2] 8003-05-2 [3]	Acute Tox. 3 (*) STOT RE 1 Skin Corr. 1B Aquatic Acute 1 Aquatic Chronic 1	H301 H372 (**) H314 H400 H410	GHS06 GHS08 GHS05 GHS09 Dgr	H301 H372 (**) H314 H410			
080-009-00-4	2-methoxyethylmercury chloride	204-659-7	123-88-6	Acute Tox. 3 (*) STOT RE 1 Skin Corr. 1B Aquatic Acute 1 Aquatic Chronic 1	H301 H372 (**) H314 H400 H410	GHS06 GHS08 GHS05 GHS09 Dgr	H301 H372 (**) H314 H410			
▼M1 080-010-00-X	mercury dichloride; mercuric chloride	231-299-8	7487-94-7	Muta. 2 Repr. 2 Acute Tox. 2 * STOT RE 1 Skin Corr. 1B Aquatic Acute 1 Aquatic Chronic 1	H341 H361f*** H300 H372** H314 H400 H410	GHS06 GHS05 GHS08 GHS09 Dgr	H341 H361f*** H300 H372** H314 H410			

▼B

Индекс №	Международна химична идентификация	ЕО №	CAS №	Класификация		Етикетиране			Специф. пред. концентрации, М-коефициенти	Бележки
				Код(ове) на класа (овете) и категория-та(иите) на опасност	Код(ове) на предупрежде-нието(ята) за опасност	Кодове на пиктограма-та(ите) и сигнална-та(ите) дума(и)	Код(ове) на предупрежде-нието(ята) за опасност	Код(ове) на допълнително-то(ите) преду-преждение(я) за опасност		
080-011-00-5	phenylmercury acetate	200-532-5	62-38-4	Acute Tox. 3 (*) STOT RE 1 Skin Corr. 1B Aquatic Acute 1 Aquatic Chronic 1	H301 H372 (**) H314 H400 H410	GHS06 GHS08 GHS05 GHS09 Dgr	H301 H372 (**) H314 H410			
081-001-00-3	thallium	231-138-1	7440-28-0	Acute Tox. 2 (*) Acute Tox. 2 (*) STOT RE 2 (*) Aquatic Chronic 4	H330 H300 H373 (**) H413	GHS06 GHS08 Dgr	H330 H300 H373 (**) H413			
081-002-00-9	thallium compounds, with the exception of those specified elsewhere in this Annex	—	—	Acute Tox. 2 (*) Acute Tox. 2 (*) STOT RE 2 (*) Aquatic Chronic 2	H330 H300 H373 (**) H411	GHS06 GHS08 GHS09 Dgr	H330 H300 H373 (**) H411			A
081-003-00-4	dithallium sulphate; thallic sulphate	231-201-3	7446-18-6	Acute Tox. 2 (*) STOT RE 1 Skin Irrit. 2 Aquatic Chronic 2	H300 H372 (**) H315 H411	GHS06 GHS08 GHS09 Dgr	H300 H372 (**) H315 H411			
082-001-00-6	lead compounds with the exception of those specified elsewhere in this Annex	—	—	Repr. 1A Acute Tox. 4 (*) Acute Tox. 4 (*) STOT RE 2 (*) Aquatic Acute 1 Aquatic Chronic 1	H360Df H332 H302 H373 (**) H400 H410	GHS08 GHS07 GHS09 Dgr	H360Df H332 H302 H373 (**) H410		Repr. 2; H361f: C ≥ 2,5 % (*) STOT RE 2; H373: C ≥ 0,5 %	A1

▼B

Индекс №	Международна химична идентификация	ЕО №	CAS №	Класификация		Етикетиране			Специф. пред. концентрации, М-коефициенти	Бележки
				Код(ове) на класа (овете) и категория-та(иите) на опасност	Код(ове) на предупрежде-нието(ята) за опасност	Кодове на пиктограма-та(ите) и сигнална-та(ите) дума(и)	Код(ове) на предупрежде-нието(ята) за опасност	Код(ове) на допълнително-то(ите) преду-преждение(я) за опасност		
082-002-00-1	lead alkyls	—	—	Repr. 1A Acute Tox. 2 (*) Acute Tox. 1 Acute Tox. 2 (*) STOT RE 2 (*) Aquatic Acute 1 Aquatic Chronic 1	H360Df H330 H310 H300 H373 (**) H400 H410	GHS06 GHS08 GHS09 Dgr	H360Df H330 H310 H300 H373 (**) H410		Repr. 1A; H360D: C ≥ 0,1 % (*) STOT RE 2; H373: C ≥ 0,05 %	A1
082-003-00-7	lead diazide; lead azide	236-542-1	13424-46-9	Unst. Expl. Repr. 1A Acute Tox. 4 (*) Acute Tox. 4 (*) STOT RE 2 (*) Aquatic Acute 1 Aquatic Chronic 1	H200 H360Df H332 H302 H373 (**) H400 H410	GHS01 GHS08 GHS07 GHS09 Dgr	H200 H360Df H332 H302 H373 (**) H410			1
082-003-01-4	lead diazide; lead azide [≥ 20 % phlegma-tiser]	236-542-1	13424-46-9	Expl. 1.1 Repr. 1A Acute Tox. 4 (*) Acute Tox. 4 (*) STOT RE 2 (*) Aquatic Acute 1 Aquatic Chronic 1	H201 H360Df H332 H302 H373 (**) H400 H410	GHS01 GHS08 GHS07 GHS09 Dgr	H201 H360Df H332 H302 H373 (**) H410			1
▼M1 082-004-00-2	lead chromate	231-846-0	7758-97-6	Carc. 1B Repr. 1A STOT RE 2 Aquatic Acute 1 Aquatic Chronic 1	H350 H360Df H373** H400 H410	GHS08 GHS09 Dgr	H350 H360Df H373** H410			1

▼B

Индекс №	Международна химична идентификация	ЕО №	CAS №	Класификация		Етикетиране			Специф. пред. концентрации, М-коефициенти	Бележки
				Код(ове) на класа (овете) и категория-та(иите) на опасност	Код(ове) на предупрежде-нието(ята) за опасност	Кодове на пиктограма-та(ите) и сигнална-та(ите) дума(и)	Код(ове) на предупрежде-нието(ята) за опасност	Код(ове) на допълнително-то(ите) преду-преждение(я) за опасност		
082-005-00-8	lead di(acetate)	206-104-4	301-04-2	Repr. 1A STOT RE 2 (*) Aquatic Acute 1 Aquatic Chronic 1	H360Df H373 (**) H400 H410	GHS08 GHS09 Dgr	H360Df H373 (**) H410			1
082-006-00-3	trilead bis(orthophosphate)	231-205-5	7446-27-7	Repr. 1A STOT RE 2 (*) Aquatic Acute 1 Aquatic Chronic 1	H360Df H373 (**) H400 H410	GHS08 GHS09 Dgr	H360Df H373 (**) H410			1
082-007-00-9	lead acetate, basic	215-630-3	1335-32-6	Carc. 2 Repr. 1A STOT RE 2 (*) Aquatic Acute 1 Aquatic Chronic 1	H351 H360Df H373 (**) H400 H410	GHS08 GHS09 Dgr	H351 H360Df H373 (**) H410			1
082-008-00-4	lead(II) methanesulphonate	401-750-5	17570-76-2	Repr. 1A Acute Tox. 4 (*) Acute Tox. 4 (*) STOT RE 2 (*) Skin Irrit. 2 Eye Dam. 1	H360Df H332 H302 H373 (**) H315 H318	GHS08 GHS05 GHS07 Dgr	H360Df H332 H302 H373 (**) H315 H318			1
▼M1 082-009-00-X	lead sulfochromate yellow; C.I. Pigment Yellow 34; [This substance is identified in the Colour Index by Colour Index Constitution Number, C.I. 77603.]	215-693-7	1344-37-2	Carc. 1B Repr. 1A STOT RE 2 Aquatic Acute 1 Aquatic Chronic 1	H350 H360Df H373** H400 H410	GHS08 GHS09 Dgr	H350 H360Df H373** H410			1

▼M1

Индекс №	Международна химична идентификация	ЕО №	CAS №	Класификация		Етикетиране			Специф. пред. концентрации, М-коефициенти	Бележки
				Код(ове) на класа (овете) и категория-та(иите) на опасност	Код(ове) на предупрежде-нието(ята) за опасност	Кодове на пиктограма-та(ите) и сигнална-та(ите) дума(и)	Код(ове) на предупрежде-нието(ята) за опасност	Код(ове) на допълнително-то(ите) преду-преждение(я) за опасност		
082-010-00-5	lead chromate molybdate sulfate red; C.I. Pigment Red 104; [This substance is identified in the Colour Index by Colour Index Constitution Number, C.I. 77605.]	235-759-9	12656-85-8	Carc. 1B Repr. 1A STOT RE 2 Aquatic Acute 1 Aquatic Chronic 1	H350 H360Df H373** H400 H410	GHS08 GHS09 Dgr	H350 H360Df H373** H410			1
▼B 082-011-00-0	lead hydrogen arsenate	232-064-2	7784-40-9	Carc. 1A Repr. 1A Acute Tox. 3 (*) Acute Tox. 3 (*) STOT RE 2 (*) Aquatic Acute 1 Aquatic Chronic 1	H350 H360Df H331 H301 H373 (**) H400 H410	GHS06 GHS08 GHS09 Dgr	H350 H360Df H331 H301 H373 (**) H410			1
▼M1 082-012-00-6	barium calcium cesium lead samarium strontium bromide chloride fluoride iodide europium doped	431-780-4	199876-46-5	Acute Tox. 4 * STOT RE 2 * Aquatic Chronic 2	H302 H373** H411	GHS08 GHS07 GHS09 Wng	H302 H373** H411			
▼B 092-001-00-8	uranium	231-170-6	7440-61-1	Acute Tox. 2 (*) Acute Tox. 2 (*) STOT RE 2 (*) Aquatic Chronic 4	H330 H300 H373 (**) H413	GHS06 GHS08 Dgr	H330 H300 H373 (**) H413			

▼M1

Индекс №	Международна химична идентификация	ЕО №	CAS №	Класификация		Етикетиране			Специф. пред. концентрации, М-коефициенти	Бележки
				Код(ове) на класа (овете) и категория-та(иите) на опасност	Код(ове) на предупрежде-нието(ята) за опасност	Кодове на пиктограма-та(ите) и сигнална-та(ите) дума(и)	Код(ове) на предупрежде-нието(ята) за опасност	Код(ове) на допълнително-то(ите) преду-преждение(я) за опасност		
092-002-00-3	uranium compounds with the exception of those specified elsewhere in this Annex	—	—	Acute Tox. 2 * Acute Tox. 2 * STOT RE 2 Aquatic Chronic 2	H330 H300 H373** H411	GHS06 GHS08 GHS09 Dgr	H330 H300 H373** H411			A

▼B

601-001-00-4	methane	200-812-7	74-82-8	Flam. Gas 1 Press. Gas	H220	GHS02 GHS04 Dgr	H220			U
601-002-00-X	ethane	200-814-8	74-84-0	Flam. Gas 1 Press. Gas	H220	GHS02 GHS04 Dgr	H220			U
601-003-00-5	propane	200-827-9	74-98-6	Flam. Gas 1 Press. Gas	H220	GHS02 GHS04 Dgr	H220			U
601-004-00-0	butane; [1] and isobutane [2]	203-448-7 [1] 200-857-2 [2]	106-97-8 [1] 75-28-5 [2]	Flam. Gas 1 Press. Gas	H220	GHS02 GHS04 Dgr	H220			C U
601-004-01-8	butane (containing ≥ 0.1 % butadiene (203-450-8)); [1] isobutane (containing ≥ 0.1 % butadiene (203-450-8)) [2]	203-448-7 [1] 200-857-2 [2]	106-97-8 [1] 75-28-5 [2]	Flam. Gas 1 Press. Gas Carc. 1A Muta. 1B	H220 H350 H340	GHS02 GHS04 GHS08 Dgr	H220 H350 H340			C S U
601-005-00-6	2,2-dimethylpropane; neopentane	207-343-7	463-82-1	Flam. Gas 1 Press. Gas Aquatic Chronic 2	H220 H411	GHS02 GHS04 GHS09 Dgr	H220 H411			U

▼B

Индекс №	Международна химична идентификация	ЕО №	CAS №	Класификация		Етикетиране			Специф. пред. концентрации, М-коефициенти	Бележки
				Код(ове) на класа (овете) и категория-та(иите) на опасност	Код(ове) на предупрежде-нието(ята) за опасност	Кодове на пиктограма-та(ите) и сигнална-та(ите) дума(и)	Код(ове) на предупрежде-нието(ята) за опасност	Код(ове) на допълнително-то(ите) преду-преждение(я) за опасност		
601-006-00-1	pentane	203-692-4	109-66-0	Flam. Liq. 2 Asp. Tox. 1 STOT SE 3 Aquatic Chronic 2	H225 H304 H336 H411	GHS02 GHS08 GHS07 GHS09 Dgr	H225 H304 H336 H411	EUH066		C
▼M1										
601-007-00-7	hexane (containing < 5 % *n*-hexane (203-777-6)); 2-methylpentane; [1] 3-methylpentane; [2] 2,2-dimethylbutane; [3] 2,3-dimethylbutane [4]	203-523-4 [1] 202-481-4 [2] 200-906-8 [3] 201-193-6 [4]	107-83-5 [1] 96-14-0 [2] 75-83-2 [3] 79-29-8 [4]	Flam. Liq. 2 Asp. Tox. 1 Skin Irrit. 2 STOT SE 3 Aquatic Chronic 2	H225 H304 H315 H336 H411	GHS02 GHS08 GHS07 GHS09 Dgr	H225 H304 H315 H336 H411			C
601-008-00-2	heptane; *n*-heptane; [1] 2,4-dimethylpentane; [2] 2,2,3-trimethylbutane; [3] 3,3-dimethylpentane; [4] 2,3-dimethylpentane; [5] 3-methylhexane; [6] 2,2-dimethylpentane; [7] 2-methylhexane; [8] 3-ethylpentane; [9] isoheptane; [10]	205-563-8 [1] 203-548-0 [2] 207-346-3 [3] 209-230-8 [4] 209-280-0 [5] 209-643-3 [6] 209-680-5 [7] 209-730-6 [8] 210-529-0 [9] 250-610-8 [10]	142-82-5 [1] 108-08-7 [2] 464-06-2 [3] 562-49-2 [4] 565-59-3 [5] 589-34-4 [6] 590-35-2 [7] 591-76-4 [8] 617-78-7 [9] 31394-54-4 [10]	Flam. Liq. 2 Asp. Tox. 1 Skin Irrit. 2 STOT SE 3 Aquatic Acute 1 Aquatic Chronic 1	H225 H304 H315 H336 H400 H410	GHS02 GHS08 GHS07 GHS09 Dgr	H225 H304 H315 H336 H410			C

▼M1

Индекс №	Международна химична идентификация	ЕО №	CAS №	Класификация		Етикетиране			Специф. пред. концентрации, М-коефициенти	Бележки
				Код(ове) на класа (овете) и категория-та(иите) на опасност	Код(ове) на предупрежде-нието(ята) за опасност	Кодове на пиктограма-та(ите) и сигнална-та(ите) дума(и)	Код(ове) на предупрежде-нието(ята) за опасност	Код(ове) на допълнително-то(ите) преду-преждение(я) за опасност		
601-009-00-8	octane; *n*-octane; [1] 2,2,4-trimethylpentane; [2] 2,3,3-trimethylpentane; [3] 3,3-dimethylhexane; [4] 2,2,3-trimethylpentane; [5] 2,3,4-trimethylpentane; [6] 3,4-dimethylhexane; [7] 2,3-dimethylhexane; [8] 2,4-dimethylhexane; [9] 4-methylheptane; [10] 3-methylheptane; [11] 2,2-dimethylhexane; [12] 2,5-dimethylhexane; [13] 2-methylheptane; [14] 2,2,3,3-tetramethylbutane; [15] 3-ethyl-2-methylpentane; [16] 3-ethylhexane; [17] 3-ethyl-3-methylpentane; [18] isooctane; [19]	203-892-1 [1] 208-759-1 [2] 209-207-2 [3] 209-243-9 [4] 209-266-4 [5] 209-292-6 [6] 209-504-7 [7] 209-547-1 [8] 209-649-6 [9] 209-650-1 [10] 209-660-6 [11] 209-689-4 [12] 209-745-8 [13] 209-747-9 [14] 209-855-6 [15] 210-187-2 [16] 210-621-0 [17] 213-923-0 [18] 247-861-0 [19]	111-65-9 [1] 540-84-1 [2] 560-21-4 [3] 563-16-6 [4] 564-02-3 [5] 565-75-3 [6] 583-48-2 [7] 584-94-1 [8] 589-43-5 [9] 589-53-7 [10] 589-81-1 [11] 590-73-8 [12] 592-13-2 [13] 592-27-8 [14] 594-82-1 [15] 609-26-7 [16] 619-99-8 [17] 1067-08-9 [18] 26635-64-3[19]	Flam. Liq. 2 Asp. Tox. 1 Skin Irrit. 2 STOT SE 3 Aquatic Acute 1 Aquatic Chronic 1	H225 H304 H315 H336 H400 H410	GHS02 GHS08 GHS07 GHS09 Dgr	H225 H304 H315 H336 H410			C

▼B

601-010-00-3	ethylene	200-815-3	74-85-1	Flam. Gas 1 Press. Gas STOT SE 3	H220 H336	GHS02 GHS04 GHS07 Dgr	H220 H336			U
601-011-00-9	propene; propylene	204-062-1	115-07-1	Flam. Gas 1 Press. Gas	H220	GHS02 GHS04 Dgr	H220			U

▼B

Индекс №	Международна химична идентификация	ЕО №	CAS №	Класификация		Етикетиране			Специф. пред. концентрации, М-коефициенти	Бележки
				Код(ове) на класа (овете) и категория-та(иите) на опасност	Код(ове) на предупрежде-нието(ята) за опасност	Кодове на пиктограма-та(ите) и сигнална-та(ите) дума(и)	Код(ове) на предупрежде-нието(ята) за опасност	Код(ове) на допълнително-то(ите) преду-преждение(я) за опасност		
601-012-00-4	but-1-ene; [1] butene, mixed-1-and-2-isomers; [2] 2-methylpropene; [3] (*Z*)-but-2-ene; [4] (*E*)-but-2-ene [5]	203-449-2 [1] 203-452-9 [2] 204-066-3 [3] 209-673-7 [4] 210-855-3 [5]	106-98-9 [1] 107-01-7 [2] 115-11-7 [3] 590-18-1 [4] 624-64-6 [5]	Flam. Gas 1 Press. Gas	H220	GHS02 GHS04 Dgr	H220			C U
601-013-00-X	1,3-butadiene; buta-1,3-diene	203-450-8	106-99-0	Flam. Gas 1 Press. Gas Carc. 1A Muta. 1B	H220 H350 H340	GHS02 GHS04 GHS08 Dgr	H220 H350 H340			D U
601-014-00-5	isoprene (stabilised) 2-methyl-1,3-butadiene	201-143-3	78-79-5	Flam. Liq. 1 Carc. 1B Muta. 2 Aquatic Chronic 3	H224 H350 H341 H412	GHS02 GHS08 Dgr	H224 H350 H341 H412			D
601-015-00-0	acetylene; ethyne	200-816-9	74-86-2	Flam. Gas 1 Press. Gas	H220	GHS02 GHS04 Dgr	H220	►**M4** — ◄		U
601-016-00-6	cyclopropane	200-847-8	75-19-4	Flam. Gas 1 Press. Gas	H220	GHS02 GHS04 Dgr	H220			U
601-017-00-1	cyclohexane	203-806-2	110-82-7	Flam. Liq. 2 Asp. Tox. 1 Skin Irrit. 2 STOT SE 3 Aquatic Acute 1 Aquatic Chronic 1	H225 H304 H315 H336 H400 H410	GHS02 GHS08 GHS07 GHS09 Dgr	H225 H304 H315 H336 H410			

▼B

Индекс №	Международна химична идентификация	ЕО №	CAS №	Класификация		Етикетиране			Специф. пред. концентрации, М-коефициенти	Бележки
				Код(ове) на класа (овете) и категория-та(иите) на опасност	Код(ове) на предупрежде-нието(ята) за опасност	Кодове на пиктограма-та(ите) и сигнална-та(ите) дума(и)	Код(ове) на предупрежде-нието(ята) за опасност	Код(ове) на допълнително-то(ите) преду-преждение(я) за опасност		
601-018-00-7	methylcyclohexane	203-624-3	108-87-2	Flam. Liq. 2 Asp. Tox. 1 Skin Irrit. 2 STOT SE 3 Aquatic Chronic 2	H225 H304 H315 H336 H411	GHS02 GHS08 GHS07 GHS09 Dgr	H225 H304 H315 H336 H411			
601-019-00-2	1,4-dimethylcyclohexane	209-663-2	589-90-2	Flam. Liq. 2 Asp. Tox. 1 Skin Irrit. 2 STOT SE 3 Aquatic Chronic 2	H225 H304 H315 H336 H411	GHS02 GHS08 GHS07 GHS09 Dgr	H225 H304 H315 H336 H411			
601-020-00-8	benzene	200-753-7	71-43-2	Flam. Liq. 2 Carc. 1A Muta. 1B STOT RE 1 Asp. Tox. 1 Eye Irrit. 2 Skin Irrit. 2	H225 H350 H340 H372 (**) H304 H319 H315	GHS02 GHS08 GHS07 Dgr	H225 H350 H340 H372 (**) H304 H319 H315			E
601-021-00-3	toluene	203-625-9	108-88-3	Flam. Liq. 2 Repr. 2 Asp. Tox. 1 STOT RE 2 (*) Skin Irrit. 2 STOT SE 3	H225 H361d (***) H304 H373 (**) H315 H336	GHS02 GHS08 GHS07 Dgr	H225 H361d (***) H304 H373 (**) H315 H336			
601-022-00-9	*o*-xylene; [1] *p*-xylene; [2] *m*-xylene; [3] xylene [4]	202-422-2 [1] 203-396-5 [2] 203-576-3 [3] 215-535-7 [4]	95-47-6 [1] 106-42-3 [2] 108-38-3 [3] 1330-20-7 [4]	Flam. Liq. 3 Acute Tox. 4 (*) Acute Tox. 4 (*) Skin Irrit. 2	H226 H332 H312 H315	GHS02 GHS07 Wng	H226 H332 H312 H315		(*)	C

▼B

Индекс №	Международна химична идентификация	ЕО №	CAS №	Класификация		Етикетиране			Специф. пред. концентрации, М-коефициенти	Бележки
				Код(ове) на класа (овете) и категория-та(иите) на опасност	Код(ове) на предупрежде-нието(ята) за опасност	Кодове на пиктограма-та(ите) и сигнална-та(ите) дума(и)	Код(ове) на предупрежде-нието(ята) за опасност	Код(ове) на допълнително-то(ите) преду-преждение(я) за опасност		
▼M8 601-023-00-4	ethylbenzene	202-849-4	100-41-4	Flam. Liq. 2 Acute Tox. 4* STOT RE 2 Asp. Tox. 1	H225 H332 H373 (слухови органи) H304	GHS02 GHS07 GHS08 Dgr	H225 H332 H373 (слухови органи) H304			
▼B 601-024-00-X	cumene; [1] propylbenzene [2]	202-704-5 [1] 203-132-9 [2]	98-82-8 [1] 103-65-1 [2]	Flam. Liq. 3 Asp. Tox. 1 STOT SE 3 Aquatic Chronic 2	H226 H304 H335 H411	GHS02 GHS08 GHS07 GHS09 Dgr	H226 H304 H335 H411			C
601-025-00-5	mesitylene; 1,3,5-trimethylbenzene	203-604-4	108-67-8	Flam. Liq. 3 STOT SE 3 Aquatic Chronic 2	H226 H335 H411	GHS02 GHS07 GHS09 Wng	H226 H335 H411		STOT SE 3; H335: C ≥ 25 %	
▼M8 601-026-00-0	styrene	202-851-5	100-42-5	Flam. Liq. 3 Repr. 2 Acute Tox. 4* STOT RE 1 Skin Irrit. 2 Eye Irrit. 2	H226 H361d H332 H372 (слухови органи) H315 H319	GHS02 GHS08 GHS07 Dgr	H226 H361d H332 H372 (слухови органи) H315 H319		*	D
▼B 601-027-00-6	2-phenylpropene; α-methylstyrene	202-705-0	98-83-9	Flam. Liq. 3 Eye Irrit. 2 STOT SE 3 Aquatic Chronic 2	H226 H319 H335 H411	GHS02 GHS07 GHS09 Wng	H226 H319 H335 H411		STOT SE 3; H335: C ≥ 25 %	

▼B

Индекс №	Международна химична идентификация	ЕО №	CAS №	Класификация		Етикетиране			Специф. пред. концентрации, М-коефициенти	Бележки
				Код(ове) на класа (овете) и категория-та(иите) на опасност	Код(ове) на предупрежде-нието(ята) за опасност	Кодове на пиктограма-та(ите) и сигнална-та(ите) дума(и)	Код(ове) на предупрежде-нието(ята) за опасност	Код(ове) на допълнително-то(ите) преду-преждение(я) за опасност		
601-028-00-1	2-methylstyrene; 2-vinyltoluene	210-256-7	611-15-4	Acute Tox. 4 (*) Aquatic Chronic 2	H332 H411	GHS07 GHS09 Wng	H332 H411			
601-029-00-7	dipentene; limonene; [1] (*R*)-*p*-mentha-1,8-diene; d-limonene; [2] (*S*)-*p*-mentha-1,8-diene; l-limonene; [3] *trans*-1-methyl-4-(1-methylvi-nyl)cyclohexene; [4] (±)-1-methyl-4-(1-methylvi-nyl)cyclohexene [5]	205-341-0 [1] 227-813-5 [2] 227-815-6 [3] 229-977-3 [4] 231-732-0 [5]	138-86-3 [1] 5989-27-5 [2] 5989-54-8 [3] 6876-12-6 [4] 7705-14-8 [5]	Flam. Liq. 3 Skin Irrit. 2 Skin Sens. 1 Aquatic Acute 1 Aquatic Chronic 1	H226 H315 H317 H400 H410	GHS02 GHS07 GHS09 Wng	H226 H315 H317 H410			C
601-030-00-2	cyclopentane	206-016-6	287-92-3	Flam. Liq. 2 Aquatic Chronic 3	H225 H412	GHS02 Dgr	H225 H412			
601-031-00-8	2,4,4-trimethylpent-1-ene	203-486-4	107-39-1	Flam. Liq. 2 Aquatic Chronic 2	H225 H411	GHS02 GHS09 Dgr	H225 H411			
601-032-00-3	benzo[*a*]pyrene; benzo[*def*]chrysene	200-028-5	50-32-8	Carc. 1B Muta. 1B Repr. 1B Skin Sens. 1 Aquatic Acute 1 Aquatic Chronic 1	H350 H340 H360FD H317 H400 H410	GHS08 GHS07 GHS09 Dgr	H350 H340 H360FD H317 H410		Carc. 1B; H350: C ≥ 0,01 %	
▼M1										
601-033-00-9	benz[*a*]anthracene	200-280-6	56-55-3	Carc. 1B Aquatic Acute 1 Aquatic Chronic 1	H350 H400 H410	GHS08 GHS09 Dgr	H350 H410		M=100	

▼B

Индекс №	Международна химична идентификация	ЕО №	CAS №	Класификация		Етикетиране			Специф. пред. концентрации, М-коефициенти	Бележки
				Код(ове) на класа (овете) и категория-та(иите) на опасност	Код(ове) на предупрежде-нието(ята) за опасност	Кодове на пиктограма-та(ите) и сигнална-та(ите) дума(и)	Код(ове) на предупрежде-нието(ята) за опасност	Код(ове) на допълнително-то(ите) преду-преждение(я) за опасност		
601-034-00-4	benz[*e*]acephenanthrylene	205-911-9	205-99-2	Carc. 1B Aquatic Acute 1 Aquatic Chronic 1	H350 H400 H410	GHS08 GHS09 Dgr	H350 H410			
601-035-00-X	benzo[*j*]fluoranthene	205-910-3	205-82-3	Carc. 1B Aquatic Acute 1 Aquatic Chronic 1	H350 H400 H410	GHS08 GHS09 Dgr	H350 H410			
601-036-00-5	benzo[*k*]fluoranthene	205-916-6	207-08-9	Carc. 1B Aquatic Acute 1 Aquatic Chronic 1	H350 H400 H410	GHS08 GHS09 Dgr	H350 H410			
601-037-00-0	n-hexane	203-777-6	110-54-3	Flam. Liq. 2 Repr. 2 Asp. Tox. 1 STOT RE 2 (*) Skin Irrit. 2 STOT SE 3 Aquatic Chronic 2	H225 H361f (***) H304 H373 (**) H315 H336 H411	GHS02 GHS08 GHS07 GHS09 Dgr	H225 H361f (***) H304 H373 (**) H315 H336 H411		STOT RE 2; H373: C ≥ 5 %	
▼M1 601-041-00-2	dibenz[*a*,*h*]anthracene	200-181-8	53-70-3	Carc. 1B Aquatic Acute 1 Aquatic Chronic 1	H350 H400 H410	GHS08 GHS09 Dgr	H350 H410		Carc. 1B; H350: C ≥ 0,01 % M=100	

▼B

Индекс №	Международна химична идентификация	ЕО №	CAS №	Класификация		Етикетиране			Специф. пред. концентрации, М-коефициенти	Бележки
				Код(ове) на класа (овете) и категория-та(иите) на опасност	Код(ове) на предупрежде-нието(ята) за опасност	Кодове на пиктограма-та(ите) и сигнална-та(ите) дума(и)	Код(ове) на предупрежде-нието(ята) за опасност	Код(ове) на допълнително-то(ите) преду-преждение(я) за опасност		
601-042-00-8	biphenyl; diphenyl	202-163-5	92-52-4	Eye Irrit. 2 STOT SE 3 Skin Irrit. 2 Aquatic Acute 1 Aquatic Chronic 1	H319 H335 H315 H400 H410	GHS07 GHS09 Wng	H319 H335 H315 H410			
601-043-00-3	1,2,4-trimethylbenzene	202-436-9	95-63-6	Flam. Liq. 3 Acute Tox. 4 (*) Eye Irrit. 2 STOT SE 3 Skin Irrit. 2 Aquatic Chronic 2	H226 H332 H319 H335 H315 H411	GHS02 GHS07 GHS09 Wng	H226 H332 H319 H335 H315 H411			
601-044-00-9	3a,4,7,7a-tetrahydro-4,7-metha-noindene	201-052-9	77-73-6	Flam. Liq. 2 Acute Tox. 4 (*) Acute Tox. 4 (*) Eye Irrit. 2 STOT SE 3 Skin Irrit. 2 Aquatic Chronic 2	H225 H332 H302 H319 H335 H315 H411	GHS02 GHS07 GHS09 Dgr	H225 H332 H302 H319 H335 H315 H411			
601-045-00-4	1,2,3,4-tetrahydronaphthalene	204-340-2	119-64-2	Eye Irrit. 2 Skin Irrit. 2 Aquatic Chronic 2	H319 H315 H411	GHS07 GHS09 Wng	H319 H315 H411	EUH019		

▼B

Индекс №	Международна химична идентификация	ЕО №	CAS №	Класификация		Етикетиране			Специф. пред. концентрации, М-коефициенти	Бележки
				Код(ове) на класа (овете) и категория-та(иите) на опасност	Код(ове) на предупрежде-нието(ята) за опасност	Кодове на пиктограма-та(ите) и сигнална-та(ите) дума(и)	Код(ове) на предупрежде-нието(ята) за опасност	Код(ове) на допълнително-то(ите) преду-преждение(я) за опасност		
601-046-00-X	7-methylocta-1,6-diene	404-210-7	42152-47-6	Flam. Liq. 3 Aquatic Acute 1 Aquatic Chronic 1	H226 H400 H410	GHS02 GHS09 Wng	H226 H410			
601-047-00-5	*m*-mentha-1,3(8)-diene	404-150-1	17092-80-7	Skin Irrit. 2 Aquatic Chronic 2	H315 H411	GHS07 GHS09 Wng	H315 H411			
601-048-00-0	chrysene	205-923-4	218-01-9	Carc. 1B Muta. 2 Aquatic Acute 1 Aquatic Chronic 1	H350 H341 H400 H410	GHS08 GHS09 Dgr	H350 H341 H410			
601-049-00-6	benzo[*e*]pyrene	205-892-7	192-97-2	Carc. 1B Aquatic Acute 1 Aquatic Chronic 1	H350 H400 H410	GHS08 GHS09 Dgr	H350 H410			
601-051-00-7	4-phenylbut-1-ene	405-980-7	768-56-9	Skin Irrit. 2 Aquatic Chronic 2	H315 H411	GHS07 GHS09 Wng	H315 H411			
601-052-00-2	naphthalene	202-049-5	91-20-3	Carc. 2 Acute Tox. 4 (*) Aquatic Acute 1 Aquatic Chronic 1	H351 H302 H400 H410	GHS07 GHS08 GHS09 Wng	H351 H302 H410			
601-053-00-8	nonylphenol; [1] 4-nonylphenol, branched [2]	246-672-0 [1] 284-325-5 [2]	25154-52-3 [1] 84852-15-3 [2]	Repr. 2 Acute Tox. 4 (*) Skin Corr. 1B Aquatic Acute 1 Aquatic Chronic 1	H361fd H302 H314 H400 H410	GHS08 GHS05 GHS07 GHS09 Dgr	H361fd H302 H314 H410			

▼B

Индекс №	Международна химична идентификация	ЕО №	CAS №	Класификация		Етикетиране			Специф. пред. концентрации, М-коефициенти	Бележки
				Код(ове) на класа (овете) и категория-та(иите) на опасност	Код(ове) на предупрежде-нието(ята) за опасност	Кодове на пиктограма-та(ите) и сигнална-та(ите) дума(и)	Код(ове) на предупрежде-нието(ята) за опасност	Код(ове) на допълнително-то(ите) преду-преждение(я) за опасност		
601-054-00-3	reaction mass of isomers of: dibenzylbenzene; dibenzyl(methyl)benzene; dibenzyl(dimethyl)benzene; dibenzyl(trimethyl)benzene	405-570-8	—	Aquatic Acute 1 Aquatic Chronic 1	H400 H410	GHS09 Wng	H410			
601-055-00-9	reaction mass of isomers of: mono-(2-tetradecyl)naphthalenes; di-(2-tetradecyl)naphthalenes; tri-(2-tetradecyl)naphthalenes	410-190-0	132983-41-6	Eye Irrit. 2 Aquatic Chronic 4	H319 H413	GHS07 Wng	H319 H413			
601-056-00-4	reaction mass of isomers of: methyldiphenylmethane; dimethyldiphenylmethane	405-470-4	73807-39-3	Skin Irrit. 2 Aquatic Acute 1 Aquatic Chronic 1	H315 H400 H410	GHS07 GHS09 Wng	H315 H410			
601-057-00-X	*N*-dodecyl-[3-(4-(dimethylamino)benzamido)-propyl]dimethylammonium tosylate	421-130-8	156679-41-3	Eye Dam. 1 Skin Sens. 1 Aquatic Acute 1 Aquatic Chronic 1	H318 H317 H400 H410	GHS05 GHS07 GHS09 Dgr	H318 H317 H410			
601-058-00-5	di-L-para-menthene	417-870-6	83648-84-4	Skin Irrit. 2 Skin Sens. 1 Aquatic Acute 1 Aquatic Chronic 1	H315 H317 H400 H410	GHS07 GHS09 Wng	H315 H317 H410			
601-059-00-0	methyl 2-benzylidene-3-oxobutyrate	420-940-9	15768-07-7	Eye Irrit. 2 Skin Irrit. 2 Aquatic Chronic 2	H319 H315 H411	GHS07 GHS09 Wng	H319 H315 H411			

▼B

Индекс №	Международна химична идентификация	ЕО №	CAS №	Класификация		Етикетиране			Специф. пред. концентрации, М-коефициенти	Бележки
				Код(ове) на класа (овете) и категория-та(иите) на опасност	Код(ове) на предупрежде-нието(ята) за опасност	Кодове на пиктограма-та(ите) и сигнална-та(ите) дума(и)	Код(ове) на предупрежде-нието(ята) за опасност	Код(ове) на допълнително-то(ите) преду-преждение(я) за опасност		
601-060-00-6	1,2-bis[4-fluoro-6-{4-sulfo-5-(2-(4-sulfonaphtalene-3-ylazo)-1-hydroxy-3,6-disulfo-8-amino-naphthalene-7-ylazo)phenyla-mino}-1,3,5-triazin-2ylamino]et-hane;x-sodium, y-potassium salts x = 7,755 y = 0,245	417-610-1	155522-09-1	Skin Sens. 1	H317	GHS07 Wng	H317			
601-061-00-1	(ethyl-1,2-ethanediyl)[-2-[[[(2-hydroxyethyl)methylami-no]acetyl]-propyl]ω-(nonylphe-noxy)poly]oxy-(methyl-1,2-ethanediyl)	418-960-8	—	Skin Corr. 1B Skin Sens. 1 Aquatic Chronic 2	H314 H317 H411	GHS05 GHS07 GHS09 Dgr	H314 H317 H411			
601-062-00-7	reaction mass of: branched triacontane; branched dotriacontane; branched tetratriacontane; branched hexatriacontane	417-030-9	151006-59-6	Aquatic Chronic 4	H413	—	H413			
601-063-00-2	reaction mass of isomers of branched tetracosane	417-060-2	151006-61-0	Acute Tox. 4 (*) Aquatic Chronic 4	H332 H413	GHS07 Wng	H332 H413			
601-064-00-8	branched hexatriacontane	417-070-7	151006-62-1	Aquatic Chronic 4	H413	—	H413			
▼M1 601-065-00-3	reaction mass of: (1'α,3'α,6'α)-2,2,3',7',7'-pentamethylspi-ro(1,3-dioxane-5,2'-norcarane); (1'α,3'β,6'α)-2,2,3',7',7'-penta-methylspiro(1,3-dioxane-5,2'-norcarane)	416-930-9	—	Skin Irrit. 2 Aquatic Chronic 2	H315 H411	GHS07 GHS09 Wng	H315 H411			

▼B

Индекс №	Международна химична идентификация	ЕО №	CAS №	Класификация		Етикетиране			Специф. пред. концентрации, М-коефициенти	Бележки
				Код(ове) на класа (овете) и категория-та(иите) на опасност	Код(ове) на предупрежде-нието(ята) за опасност	Кодове на пиктограма-та(ите) и сигнална-та(ите) дума(и)	Код(ове) на предупрежде-нието(ята) за опасност	Код(ове) на допълнително-то(ите) преду-преждение(я) за опасност		
601-066-00-9	1-(4-(*trans*-4-heptylcyclohe-xyl)phenyl) ethanone	426-820-2	78531-60-9	Skin Sens. 1 Aquatic Chronic 4	H317 H413	GHS07 Wng	H317 H413			
601-067-00-4	triethyl arsenate	427-700-2	15606-95-8	Carc. 1A Acute Tox. 3 (*) Acute Tox. 3 (*) Aquatic Acute 1 Aquatic Chronic 1	H350 H331 H301 H400 H410	GHS06 GHS08 GHS09 Dgr	H350 H331 H301 H410			
601-068-00-X	1,2-diacetoxybut-3-ene	421-720-5	18085-02-4	Acute Tox. 4 (*)	H302	GHS07 Wng	H302			
601-069-00-5	2-ethyl-1-(2-(1,3-dioxa-nyl)ethyl)-pyridinium bromide	422-680-1	287933-44-2	Aquatic Chronic 3	H412	—	H412			
▼M1 601-070-00-0	reaction mass of: branched icosane; branched docosane; branched tetracosane	417-050-8	151006-58-5	Acute Tox. 4 * Aquatic Chronic 4	H332 H413	GHS07 Wng	H332 H413			
▼B 601-071-00-6	1-dimethoxymethyl-2-nitro-benzene	423-830-9	20627-73-0	Skin Sens. 1 Aquatic Chronic 2	H317 H411	GHS07 GHS09 Wng	H317 H411			
▼M1 601-072-00-1	reaction mass of: 1-(4-isopro-pylphenyl)-1-phenylethane; 1-(3-isopropylphenyl)-1-pheny-lethane; 1-(2-isopropylphenyl)-1-pheny-lethane	430-690-2	52783-21-8	Skin Irrit. 2 Aquatic Acute 1 Aquatic Chronic 1	H315 H400 H410	GHS07 GHS09 Wng	H315 H410			

▼B

Индекс №	Международна химична идентификация	ЕО №	CAS №	Класификация		Етикетиране			Специф. пред. концентрации, М-коефициенти	Бележки
				Код(ове) на класа (овете) и категория-та(иите) на опасност	Код(ове) на предупрежде-нието(ята) за опасност	Кодове на пиктограма-та(ите) и сигнална-та(ите) дума(и)	Код(ове) на предупрежде-нието(ята) за опасност	Код(ове) на допълнително-то(ите) преду-преждение(я) за опасност		
601-073-00-7	1-bromo-3,5-difluorobenzene	416-710-2	461-96-1	Flam. Liq. 3 Acute Tox. 4 (*) STOT RE 2 (*) Skin Irrit. 2 Skin Sens. 1 Aquatic Acute 1 Aquatic Chronic 1	H226 H302 H373 (**) H315 H317 H400 H410	GHS02 GHS08 GHS07 GHS09 Wng	H226 H302 H373 (**) H315 H317 H410			
601-074-00-2	reaction mass of: 4-(2,2,3-trimethylcyclopent-3-en-1-yl)-1-methyl-2-oxabicyc-lo[2.2.2]octane; 1-(2,2,3-trimethylcyclopent-3-en-1-yl)-5-methyl-6-oxabicyc-lo[3.2.1]octane; spiro[cyclohex-3-en-1-yl-[(4,5,6,6a-tetrahydro-3,6',6',6'a-tetramethyl)-1,3'(3'a*H*)-[2*H*]cyc-lopenta[*b*]furan]; spiro[cyclohex-3-en-1-yl-[4,5,6,6a-tetrahydro-4,6',6',6'a-tetramethyl)-1,3'(3'a*H*)-[2*H*]cyc-lopenta[*b*]]furan]	422-040-1	—	Eye Irrit. 2 Skin Irrit. 2 Aquatic Chronic 2	H319 H315 H411	GHS07 GHS09 Wng	H319 H315 H411			

▼M1

601-075-00-8	4,4'-bis(*N*-carbamoyl-4-methyl-benzenesulfonamide)diphenyl-methane	418-770-5	151882-81-4	Carc. 2	H351	GHS08 Wng	H351			
601-076-00-3	ethynyl cyclopropane	425-430-1	6746-94-7	Flam. Liq. 2 Skin Irrit. 2 Eye Dam. 1 Aquatic Chronic 3	H225 H315 H318 H412	GHS02 GHS05 Dgr	H225 H315 H318 H412			

▼M1

Индекс №	Международна химична идентификация	ЕО №	CAS №	Класификация		Етикетиране			Специф. пред. концентрации, М-коефициенти	Бележки
				Код(ове) на класа (овете) и категория-та(иите) на опасност	Код(ове) на предупрежде-нието(ята) за опасност	Кодове на пиктограма-та(ите) и сигнална-та(ите) дума(и)	Код(ове) на предупрежде-нието(ята) за опасност	Код(ове) на допълнително-то(ите) преду-преждение(я) за опасност		
601-077-00-9	reaction mass of: 1-heptyl-4-ethyl-2,6,7-trioxabicyc-lo[2.2.2]octane; 1-nonyl-4-ethyl-2,6,7-trioxabi-cyclo[2.2.2]octane	426-510-7	196965-91-0	Aquatic Acute 1 Aquatic Chronic 1	H400 H410	GHS09 Wng	H410			
601-078-00-4	reaction mass of: 1,7-dimethyl-2-[(3-methylbicyclo[2.2.1]hept-2-yl)methyl]bicyc-lo[2.2.1]heptane; 2,3-dimethyl-2-[(3-methylbicyc-lo[2.2.1]hept-2-yl)methyl]bicyc-lo[2.2.1]heptane	427-040-5	—	Skin Corr. 1B Aquatic Acute 1 Aquatic Chronic 1	H314 H400 H410	GHS05 GHS09 Dgr	H314 H410			
601-079-00-X	reaction mass of: *trans-trans*-cyclohexadeca-1,9-diene; *cis-trans*-cyclohexadeca-1,9-diene	429-620-3	—	Skin Irrit. 2 Skin Sens. 1 Aquatic Chronic 4	H315 H317 H413	GHS07 Wng	H315 H317 H413			
601-080-00-5	reaction mass of: *sec*-butylphe-nyl(phenyl)methane, mixed isomers; 1-(*sec*-butylphenyl(phenyl)-2-phenylethane, mixed isomers; 1-(*sec*-butylphenyl-1-pheny-lethane, mixed isomers	431-100-6	—	Aquatic Acute 1 Aquatic Chronic 1	H400 H410	GHS09 Wng	H410			
601-081-00-0	cyclohexadeca-1,9-diene	431-730-1	4277-06-9	Skin Irrit. 2 Skin Sens. 1 Aquatic Chronic 4	H315 H317 H413	GHS07 Wng	H315 H317 H413			

▼M1

Индекс №	Международна химична идентификация	ЕО №	CAS №	Класификация		Етикетиране			Специф. пред. концентрации, М-коефициенти	Бележки
				Код(ове) на класа (овете) и категория-та(иите) на опасност	Код(ове) на предупрежде-нието(ята) за опасност	Кодове на пиктограма-та(ите) и сигнална-та(ите) дума(и)	Код(ове) на предупрежде-нието(ята) за опасност	Код(ове) на допълнително-то(ите) преду-преждение(я) за опасност		
601-082-00-6	reaction mass of: endo-2-methyl-exo-3-methyl-exo-2-[(exo-3-methylbicyc-lo[2.2.1]hept-exo-2-yl)met-hyl]bicyclo[2.2.1]heptane; exo-2-methyl-exo-3-methyl-endo-2-[(endo-3-methylbicyc-lo[2.2.1]hept-exo-2-yl)met-hyl]bicyclo[2.2.1]heptane	434-420-4	—	Skin Irrit. 2 Eye Dam. 1 Aquatic Acute 1 Aquatic Chronic 1	H315 H318 H400 H410	GHS05 GHS09 Dgr	H315 H318 H410			
601-083-00-1	5-endo-hexyl-bicyc-lo[2.2.1]hept-2-ene	435-000-3	22094-83-3	Asp. Tox. 1 Skin Irrit. 2 Aquatic Chronic 4	H304 H315 H413	GHS08 GHS07 Dgr	H304 H315 H413			
601-084-00-7	reaction mass of: 5-endo-butyl-bicyclo[2.2.1]hept-2-ene; 5-exo-butyl-bicyclo[2.2.1]hept-2-ene (80:20)	435-180-3	—	Asp. Tox. 1 Skin Irrit. 2 Aquatic Acute 1 Aquatic Chronic 1	H304 H315 H400 H410	GHS08 GHS07 GHS09 Dgr	H304 H315 H410			
▼B 601-085-00-2	isopentane; 2-methylbutane	201-142-8	78-78-4	Flam. Liq. 1 Asp. Tox. 1 STOT SE 3 Aquatic Chronic 2	H224 H304 H336 H411	GHS02 GHS08 GHS07 GHS09 Dgr	H224 H304 H336 H411	EUH066		
▼M7 601-087-00-3	2,4,4-trimethylpentene	246-690-9	25167-70-8	Flam. Liq. 2 Asp. Tox. 1 STOT SE 3	H225 H304 H336	GHS02 GHS07 GHS08 Dgr	H225 H304 H336			D
▼M8 601-088-00-9	4-vinylcyclohexene	202-848-9	100-40-3	Carc. 2	H351	GHS08 Wng	H351			
601-089-00-4	muscalure; cis-tricos-9-ene	248-505-7	27519-02-4	Skin Sens. 1B	H317	GHS07 Wng	H317			

▼B

Индекс №	Международна химична идентификация	ЕО №	CAS №	Класификация		Етикетиране			Специф. пред. концентрации, М-коефициенти	Бележки
				Код(ове) на класа (овете) и категория-та(иите) на опасност	Код(ове) на предупрежде-нието(ята) за опасност	Кодове на пиктограма-та(ите) и сигнална-та(ите) дума(и)	Код(ове) на предупрежде-нието(ята) за опасност	Код(ове) на допълнително-то(ите) преду-преждение(я) за опасност		
602-001-00-7	chloromethane; methyl chloride	200-817-4	74-87-3	Flam. Gas 1 Press. Gas Carc. 2 STOT RE 2 (*)	H220 H351 H373 (**)	GHS02 GHS04 GHS08 Dgr	H220 H351 H373 (**)			U
▼M2 602-002-00-2	bromomethane; methylbromide	200-813-2	74-83-9	Press. Gas Muta. 2 Acute Tox. 3 * Acute Tox. 3 * STOT RE 2 * Eye Irrit. 2 STOT SE 3 Skin Irrit. 2 Aquatic Acute 1 Ozone 1	H341 H331 H301 H373 ** H319 H335 H315 H400 H420	GHS04 GHS06 GHS08 GHS09 Dgr	H341 H331 H301 H373 ** H319 H335 H315 H400 H420			U
▼B 602-003-00-8	dibromomethane	200-824-2	74-95-3	Acute Tox. 4 (*) Aquatic Chronic 3	H332 H412	GHS07 Wng	H332 H412		(*)	
602-004-00-3	dichloromethane; methylene chloride	200-838-9	75-09-2	Carc. 2	H351	GHS08 Wng	H351			
602-005-00-9	methyl iodide; iodomethane	200-819-5	74-88-4	Carc. 2 Acute Tox. 4 (*) Acute Tox. 3 (*) Acute Tox. 3 (*) STOT SE 3 Skin Irrit. 2	H351 H312 H331 H301 H335 H315	GHS06 GHS08 Dgr	H351 H312 H331 H301 H335 H315			
▼M7 602-006-00-4	chloroform; trichloromethane	200-663-8	67-66-3	Carc. 2 Repr. 2 Acute Tox. 3 Acute Tox. 4 STOT RE 1 Eye Irrit. 2 Skin Irrit. 2	H351 H361d H331 H302 H372 H319 H315	GHS06 GHS08 Dgr	H351 H361d H331 H302 H372 H319 H315			

▼M1

Индекс №	Международна химична идентификация	ЕО №	CAS №	Класификация		Етикетиране			Специф. пред. концентрации, М-коефициенти	Бележки
				Код(ове) на класа (овете) и категория-та(иите) на опасност	Код(ове) на предупрежде-нието(ята) за опасност	Кодове на пиктограма-та(ите) и сигнална-та(ите) дума(и)	Код(ове) на предупрежде-нието(ята) за опасност	Код(ове) на допълнително-то(ите) преду-преждение(я) за опасност		
602-007-00-X	bromoform; tribromomethane	200-854-6	75-25-2	Acute Tox. 3 * Acute Tox. 4 * Eye Irrit. 2 Skin Irrit. 2 Aquatic Chronic 2	H331 H302 H319 H315 H411	GHS06 GHS09 Dgr	H331 H302 H319 H315 H411			
▼M2 602-008-00-5	carbon tetrachloride; tetrachloromethane	200-262-8	56-23-5	Carc. 2 Acute Tox. 3 * Acute Tox. 3 * Acute Tox. 3 * STOT RE 1 Aquatic Chronic 3 Ozone 1	H351 H331 H311 H301 H372 ** H412 H420	GHS06 GHS08 Dgr	H351 H331 H311 H301 H372 ** H412 H420		* STOT RE 1; H372: C ≥ 1 % STOT RE 2; H373: 0,2 % ≤ C < 1 %	
▼B 602-009-00-0	chloroethane	200-830-5	75-00-3	Flam. Gas 1 Press. Gas Carc. 2 Aquatic Chronic 3	H220 H351 H412	GHS02 GHS04 GHS08 Dgr	H220 H351 H412			U
602-010-00-6	1,2-dibromoethane	203-444-5	106-93-4	Carc. 1B Acute Tox. 3 (*) Acute Tox. 3 (*) Acute Tox. 3 (*) Eye Irrit. 2 STOT SE 3 Skin Irrit. 2 Aquatic Chronic 2	H350 H331 H311 H301 H319 H335 H315 H411	GHS06 GHS08 GHS09 Dgr	H350 H331 H311 H301 H319 H335 H315 H411		(*)	

▼B

Индекс №	Международна химична идентификация	ЕО №	CAS №	Класификация		Етикетиране			Специф. пред. концентрации, М-коефициенти	Бележки
				Код(ове) на класа (овете) и категория-та(иите) на опасност	Код(ове) на предупрежде-нието(ята) за опасност	Кодове на пиктограма-та(ите) и сигнална-та(ите) дума(и)	Код(ове) на предупрежде-нието(ята) за опасност	Код(ове) на допълнително-то(ите) преду-преждение(я) за опасност		
602-011-00-1	1,1-dichloroethane	200-863-5	75-34-3	Flam. Liq. 2 Acute Tox. 4 (*) Eye Irrit. 2 STOT SE 3 Aquatic Chronic 3	H225 H302 H319 H335 H412	GHS02 GHS07 Dgr	H225 H302 H319 H335 H412		(*)	
602-012-00-7	1,2-dichloroethane; ethylene dichloride	203-458-1	107-06-2	Flam. Liq. 2 Carc. 1B Acute Tox. 4 (*) Eye Irrit. 2 STOT SE 3 Skin Irrit. 2	H225 H350 H302 H319 H335 H315	GHS02 GHS08 GHS07 Dgr	H225 H350 H302 H319 H335 H315			
▼M2 602-013-00-2	1,1,1-trichloroethane; methyl chloroform	200-756-3	71-55-6	Acute Tox. 4 * Ozone 1	H332 H420	GHS07 Wng	H332 H420			F
▼B 602-014-00-8	1,1,2-trichloroethane	201-166-9	79-00-5	Carc. 2 Acute Tox. 4 (*) Acute Tox. 4 (*) Acute Tox. 4 (*)	H351 H332 H312 H302	GHS08 GHS07 Wng	H351 H332 H312 H302	EUH066	(*)	
602-015-00-3	1,1,2,2-tetrachloroethane	201-197-8	79-34-5	Acute Tox. 2 (*) Acute Tox. 1 Aquatic Chronic 2	H330 H310 H411	GHS06 GHS09 Dgr	H330 H310 H411			
602-016-00-9	1,1,2,2-tetrabromoethane	201-191-5	79-27-6	Acute Tox. 2 (*) Eye Irrit. 2 Aquatic Chronic 3	H330 H319 H412	GHS06 Dgr	H330 H319 H412			

▼B

Индекс №	Международна химична идентификация	ЕО №	CAS №	Класификация		Етикетиране			Специф. пред. концентрации, М-коефициенти	Бележки
				Код(ове) на класа (овете) и категория-та(иите) на опасност	Код(ове) на предупрежде-нието(ята) за опасност	Кодове на пиктограма-та(ите) и сигнална-та(ите) дума(и)	Код(ове) на предупрежде-нието(ята) за опасност	Код(ове) на допълнително-то(ите) преду-преждение(я) за опасност		
602-017-00-4	pentachloroethane	200-925-1	76-01-7	Carc. 2 STOT RE 1 Aquatic Chronic 2	H351 H372 (**) H411	GHS08 GHS09 Dgr	H351 H372 (**) H411		STOT RE 1; H372: C ≥ 1 % STOT RE 2; H373: 0,2 % ≤ C < 1 %	
602-018-00-X	1-chloropropane; [1] 2-chloropropane [2]	208-749-7 [1] 200-858-8 [2]	540-54-5 [1] 75-29-6 [2]	Flam. Liq. 2 Acute Tox. 4 (*) Acute Tox. 4 (*) Acute Tox. 4 (*)	H225 H332 H312 H302	GHS02 GHS07 Dgr	H225 H332 H312 H302			C
602-019-00-5	1-bromopropane; n-propyl bromide	203-445-0	106-94-5	Flam. Liq. 2 Repr. 1B STOT RE 2 (*) Eye Irrit. 2 STOT SE 3 Skin Irrit. 2 STOT SE 3	H225 H360FD H373 (**) H319 H335 H315 H336	GHS02 GHS08 GHS07 Dgr	H225 H360FD H373 (**) H319 H335 H315 H336			
602-020-00-0	1,2-dichloropropane; propylene dichloride	201-152-2	78-87-5	Flam. Liq. 2 Acute Tox. 4 (*) Acute Tox. 4 (*)	H225 H332 H302	GHS02 GHS07 Dgr	H225 H332 H302			
602-021-00-6	1,2-dibromo-3-chloropropane	202-479-3	96-12-8	Carc. 1B Muta. 1B Repr. 1A Acute Tox. 3 (*) STOT RE 2 (*) Aquatic Chronic 3	H350 H340 H360F (***) H301 H373 (**) H412	GHS06 GHS08 Dgr	H350 H340 H360F (***) H301 H373 (**) H412			

▼B

Индекс №	Международна химична идентификация	ЕО №	CAS №	Класификация		Етикетиране			Специф. пред. концентрации, М-коефициенти	Бележки
				Код(ове) на класа (овете) и категория-та(иите) на опасност	Код(ове) на предупрежде-нието(ята) за опасност	Кодове на пиктограма-та(ите) и сигнална-та(ите) дума(и)	Код(ове) на предупрежде-нието(ята) за опасност	Код(ове) на допълнително-то(ите) преду-преждение(я) за опасност		
602-022-00-1	1-chloropentane; [1] 2-chloropentane; [2] 3-chloropentane [3]	208-846-4 [1] 210-885-7 [2] 210-467-4 [3]	543-59-9 [1] 625-29-6 [2] 616-20-6 [3]	Flam. Liq. 2 Acute Tox. 4 (*) Acute Tox. 4 (*) Acute Tox. 4 (*)	H225 H332 H312 H302	GHS02 GHS07 Dgr	H225 H332 H312 H302			C
602-023-00-7	vinyl chloride; chloroethylene	200-831-0	75-01-4	Press. Gas Flam. Gas 1 Carc. 1A	H220 H350	GHS02 GHS08 Dgr	H220 H350			D U
602-024-00-2	bromoethylene	209-800-6	593-60-2	Press. Gas Flam. Gas 1 Carc. 1B	H220 H350	GHS02 GHS08 Dgr	H220 H350			U
602-025-00-8	1,1-dichloroethylene; vinylidene chloride	200-864-0	75-35-4	Flam. Liq. 1 Carc. 2 Acute Tox. 4 (*)	H224 H351 H332	GHS02 GHS08 GHS07 Dgr	H224 H351 H332		(*)	D
602-026-00-3	1,2-dichloroethylene; [1] *cis*-dichloroethylene; [2] *trans*-dichloroethylene [3]	208-750-2 [1] 205-859-7 [2] 205-860-2 [3]	540-59-0 [1] 156-59-2 [2] 156-60-5 [3]	Flam. Liq. 2 Acute Tox. 4 (*) Aquatic Chronic 3	H225 H332 H412	GHS02 GHS07 Dgr	H225 H332 H412		(*)	C
602-027-00-9	trichloroethylene; trichloroethene	201-167-4	79-01-6	Carc. 1B Muta. 2 Eye Irrit. 2 Skin Irrit. 2 STOT SE 3 Aquatic Chronic 3	H350 H341 H319 H315 H336 H412	GHS08 GHS07 Dgr	H350 H341 H319 H315 H336 H412			
602-028-00-4	tetrachloroethylene	204-825-9	127-18-4	Carc. 2 Aquatic Chronic 2	H351 H411	GHS08 GHS09 Wng	H351 H411			

▼B

Индекс №	Международна химична идентификация	ЕО №	CAS №	Класификация		Етикетиране			Специф. пред. концентрации, М-коефициенти	Бележки
				Код(ове) на класа (овете) и категория-та(иите) на опасност	Код(ове) на предупрежде-нието(ята) за опасност	Кодове на пиктограма-та(ите) и сигнална-та(ите) дума(и)	Код(ове) на предупрежде-нието(ята) за опасност	Код(ове) на допълнително-то(ите) преду-преждение(я) за опасност		
602-029-00-X	3-chloropropene; allyl chloride	203-457-6	107-05-1	Flam. Liq. 2 Carc. 2 Muta. 2 Acute Tox. 4 (*) Acute Tox. 4 (*) Acute Tox. 4 (*) STOT RE 2 (*) Eye Irrit. 2 STOT SE 3 Skin Irrit. 2 Aquatic Acute 1	H225 H351 H341 H332 H312 H302 H373 (**) H319 H335 H315 H400	GHS02 GHS08 GHS07 GHS09 Dgr	H225 H351 H341 H332 H312 H302 H373 (**) H319 H335 H315 H400			D

▼M1

602-030-00-5	1,3-dichloropropene; [1] (*Z*)-1,3-dichloropropene [2]	208-826-5 [1] 233-195-8 [2]	542-75-6 [1] 10061-01-5 [2]	Flam. Liq. 3 Acute Tox. 3 * Acute Tox. 3 * Acute Tox. 4 * Asp. Tox. 1 Eye Irrit. 2 STOT SE 3 Skin Irrit. 2 Skin Sens. 1 Aquatic Acute 1 Aquatic Chronic 1	H226 H311 H301 H332 H304 H319 H335 H315 H317 H400 H410	GHS02 GHS06 GHS08 GHS09 Dgr	H226 H311 H301 H332 H304 H319 H335 H315 H317 H410			C D

▼B

602-031-00-0	1,1-dichloropropene	209-253-3	563-58-6	Flam. Liq. 2 Acute Tox. 3 (*) Aquatic Chronic 3	H225 H301 H412	GHS02 GHS06 Dgr	H225 H301 H412			

▼B

Индекс №	Международна химична идентификация	ЕО №	CAS №	Класификация		Етикетиране			Специф. пред. концентрации, М-коефициенти	Бележки
				Код(ове) на класа (овете) и категория-та(иите) на опасност	Код(ове) на предупрежде-нието(ята) за опасност	Кодове на пиктограма-та(ите) и сигнална-та(ите) дума(и)	Код(ове) на предупрежде-нието(ята) за опасност	Код(ове) на допълнително-то(ите) преду-преждение(я) за опасност		
602-032-00-6	3-chloro-2-methylpropene	209-251-2	563-47-3	Flam. Liq. 2 Acute Tox. 4 (*) Acute Tox. 4 (*) Skin Corr. 1B Skin Sens. 1 Aquatic Chronic 2	H225 H332 H302 H314 H317 H411	GHS02 GHS05 GHS07 GHS09 Dgr	H225 H332 H302 H314 H317 H411			
602-033-00-1	chlorobenzene	203-628-5	108-90-7	Flam. Liq. 3 Acute Tox. 4 (*) Aquatic Chronic 2	H226 H332 H411	GHS02 GHS07 GHS09 Wng	H226 H332 H411		(*)	
602-034-00-7	1,2-dichlorobenzene; *o*-dichlorobenzene	202-425-9	95-50-1	Acute Tox. 4 (*) Eye Irrit. 2 STOT SE 3 Skin Irrit. 2 Aquatic Acute 1 Aquatic Chronic 1	H302 H319 H335 H315 H400 H410	GHS07 GHS09 Wng	H302 H319 H335 H315 H410		(*)	
602-035-00-2	1,4-dichlorobenzene; *p*-dichlorobenzene	203-400-5	106-46-7	Carc. 2 Eye Irrit. 2 Aquatic Acute 1 Aquatic Chronic 1	H351 H319 H400 H410	GHS08 GHS09 Wng	H351 H319 H410			
602-036-00-8	chloroprene (stabilised); 2-chlorobuta-1,3-diene (stabi-lised)	204-818-0	126-99-8	Flam. Liq. 2 Carc. 1B Acute Tox. 4 (*) Acute Tox. 4 (*) STOT RE 2 (*) Eye Irrit. 2 STOT SE 3 Skin Irrit. 2	H225 H350 H332 H302 H373 (**) H319 H335 H315	GHS02 GHS08 GHS07 Dgr	H225 H350 H332 H302 H373 (**) H319 H335 H315			D

▼B

Индекс №	Международна химична идентификация	ЕО №	CAS №	Класификация		Етикетиране			Специф. пред. концентрации, М-коефициенти	Бележки
				Код(ове) на класа (овете) и категория-та(иите) на опасност	Код(ове) на предупрежде-нието(ята) за опасност	Кодове на пиктограма-та(ите) и сигнална-та(ите) дума(и)	Код(ове) на предупрежде-нието(ята) за опасност	Код(ове) на допълнително-то(ите) преду-преждение(я) за опасност		
602-037-00-3	α-chlorotoluene; benzyl chloride	202-853-6	100-44-7	Carc. 1B Acute Tox. 3 (*) Acute Tox. 4 (*) STOT RE 2 (*) STOT SE 3 Skin Irrit. 2 Eye Dam. 1	H350 H331 H302 H373 (**) H335 H315 H318	GHS06 GHS08 GHS05 Dgr	H350 H331 H302 H373 (**) H335 H315 H318			
602-038-00-9	α,α,α-trichlorotoluene; benzotrichloride	202-634-5	98-07-7	Carc. 1B Acute Tox. 3 (*) Acute Tox. 4 (*) STOT SE 3 Skin Irrit. 2 Eye Dam. 1	H350 H331 H302 H335 H315 H318	GHS06 GHS08 GHS05 Dgr	H350 H331 H302 H335 H315 H318			
602-039-00-4	polychlorobiphenyls; PCB	215-648-1	1336-36-3	STOT RE 2 (*) Aquatic Acute 1 Aquatic Chronic 1	H373 (**) H400 H410	GHS08 GHS09 Wng	H373 (**) H410		STOT RE 2; H373: C ≥ 0,005 %	C
602-040-00-X	2-chlorotoluene; [1] 3-chlorotoluene; [2] 4-chlorotoluene; [3] chlorotoluene [4]	202-424-3 [1] 203-580-5 [2] 203-397-0 [3] 246-698-2 [4]	95-49-8 [1] 108-41-8 [2] 106-43-4 [3] 25168-05-2 [4]	Acute Tox. 4 (*) Aquatic Chronic 2	H332 H411	GHS07 GHS09 Wng	H332 H411			C
602-041-00-5	penthachloronaphthalene	215-320-8	1321-64-8	Acute Tox. 4 (*) Acute Tox. 4 (*) Eye Irrit. 2 Skin Irrit. 2 Aquatic Acute 1 Aquatic Chronic 1	H312 H302 H319 H315 H400 H410	GHS07 GHS09 Wng	H312 H302 H319 H315 H410			C

▼B

Индекс №	Международна химична идентификация	ЕО №	CAS №	Класификация		Етикетиране			Специф. пред. концентрации, М-коефициенти	Бележки
				Код(ове) на класа (овете) и категория-та(иите) на опасност	Код(ове) на предупрежде-нието(ята) за опасност	Кодове на пиктограма-та(ите) и сигнална-та(ите) дума(и)	Код(ове) на предупрежде-нието(ята) за опасност	Код(ове) на допълнително-то(ите) преду-преждение(я) за опасност		
602-042-00-0	1,2,3,4,5,6-hexachlorcyclo-hexanes with the exception of those specified elsewhere in this Annex	—	—	Carc. 2 Acute Tox. 3 (*) Acute Tox. 4 (*) Aquatic Acute 1 Aquatic Chronic 1	H351 H301 H312 H400 H410	GHS06 GHS08 GHS09 Dgr	H351 H301 H312 H410			A C
602-043-00-6	lindane (ISO); γ-HCH or γ-BHC; γ-1,2,3,4,5,6-hexachlorocyclo-hexane	200-401-2	58-89-9	Acute Tox. 3 (*) Acute Tox. 4 (*) Acute Tox. 4 (*) STOT RE 2 (*) Lact. Aquatic Acute 1 Aquatic Chronic 1	H301 H332 H312 H373 (**) H362 H400 H410	GHS06 GHS08 GHS09 Dgr	H301 H332 H312 H373 (**) H362 H410		M=10	
602-044-00-1	camphechlor (ISO); toxaphene;	232-283-3	8001-35-2	Carc. 2 Acute Tox. 3 (*) Acute Tox. 4 (*) STOT SE 3 Skin Irrit. 2 Aquatic Acute 1 Aquatic Chronic 1	H351 H301 H312 H335 H315 H400 H410	GHS06 GHS08 GHS09 Dgr	H351 H301 H312 H335 H315 H410			
602-045-00-7	DDT (ISO); clofenotane (INN); dicophane; 1,1,1-trichloro-2,2-bis(4-chlo-rophenyl)ethane; dichlorodiphenyltrichloroethane	200-024-3	50-29-3	Carc. 2 Acute Tox. 3 (*) STOT RE 1 Aquatic Acute 1 Aquatic Chronic 1	H351 H301 H372 (**) H400 H410	GHS06 GHS08 GHS09 Dgr	H351 H301 H372 (**) H410			

▼B

Индекс №	Международна химична идентификация	ЕО №	CAS №	Класификация		Етикетиране			Специф. пред. концентрации, М-коефициенти	Бележки
				Код(ове) на класа (овете) и категория-та(иите) на опасност	Код(ове) на предупрежде-нието(ята) за опасност	Кодове на пиктограма-та(ите) и сигнална-та(ите) дума(и)	Код(ове) на предупрежде-нието(ята) за опасност	Код(ове) на допълнително-то(ите) преду-преждение(я) за опасност		
602-046-00-2	heptachlor (ISO); 1,4,5,6,7,8,8-heptachloro-3a,4,7,7a-tetrahydro-4,7-metha-noindene	200-962-3	76-44-8	Carc. 2 Acute Tox. 3 (*) Acute Tox. 3 (*) STOT RE 2 (*) Aquatic Acute 1 Aquatic Chronic 1	H351 H311 H301 H373 (**) H400 H410	GHS06 GHS08 GHS09 Dgr	H351 H311 H301 H373 (**) H410			
602-047-00-8	chlordane (ISO); 1,2,4,5,6,7,8,8-octachloro-3a,4,7,7a-tetrahydro-4,7-metha-noindan	200-349-0	57-74-9	Carc. 2 Acute Tox. 4 (*) Acute Tox. 4 (*) Aquatic Acute 1 Aquatic Chronic 1	H351 H312 H302 H400 H410	GHS08 GHS07 GHS09 Wng	H351 H312 H302 H410			
602-048-00-3	aldrin (ISO)	206-215-8	309-00-2	Carc. 2 Acute Tox. 3 (*) Acute Tox. 3 (*) STOT RE 1 Aquatic Acute 1 Aquatic Chronic 1	H351 H311 H301 H372 (**) H400 H410	GHS06 GHS08 GHS09 Dgr	H351 H311 H301 H372 (**) H410			
602-049-00-9	dieldrin (ISO)	200-484-5	60-57-1	Carc. 2 Acute Tox. 1 Acute Tox. 3 (*) STOT RE 1 Aquatic Acute 1 Aquatic Chronic 1	H351 H310 H301 H372 (**) H400 H410	GHS06 GHS08 GHS09 Dgr	H351 H310 H301 H372 (**) H410			

▼M1

Индекс №	Международна химична идентификация	ЕО №	CAS №	Класификация		Етикетиране			Специф. пред. концентрации, М-коефициенти	Бележки
				Код(ове) на класа (овете) и категория-та(иите) на опасност	Код(ове) на предупрежде-нието(ята) за опасност	Кодове на пиктограма-та(ите) и сигнална-та(ите) дума(и)	Код(ове) на предупрежде-нието(ята) за опасност	Код(ове) на допълнително-то(ите) преду-преждение(я) за опасност		
602-050-00-4	isodrin; (1α,4α,4aβ,5β,8β,8aβ)-1,2,3,4,10,10-hexachloro-1,4,4a,5,8,8a-hexahydro-1,4:5,8-dimethanonaphthalene	207-366-2	465-73-6	Acute Tox. 2 * Acute Tox. 1 Acute Tox. 2 * Aquatic Acute 1 Aquatic Chronic 1	H330 H310 H300 H400 H410	GHS06 GHS09 Dgr	H330 H310 H300 H410		M=100	
▼B 602-051-00-X	endrin (ISO); 1,2,3,4,10,10-hexachloro-6,7-epoxy-1,4,4a,5,6,7,8,8a-octa-hydro-1,4:5,8-dimethanonapht-halene	200-775-7	72-20-8	Acute Tox. 2 (*) Acute Tox. 3 (*) Aquatic Acute 1 Aquatic Chronic 1	H300 H311 H400 H410	GHS06 GHS09 Dgr	H300 H311 H410			
▼M1 602-052-00-5	endosulfan (ISO); 1,2,3,4,7,7-hexachloro-8,9,10-trinorborn-2-en-5,6-ylenedimet-hylene sulfite; 1,4,5,6,7,7-hexachloro-8,9,10-trinorborn-5-en-2,3-ylenedimet-hylene sulfite	204-079-4	115-29-7	Acute Tox. 2 * Acute Tox. 2 * Acute Tox. 4 * Aquatic Acute 1 Aquatic Chronic 1	H330 H300 H312 H400 H410	GHS06 GHS09 Dgr	H330 H300 H312 H410			
▼B 602-053-00-0	isobenzan (ISO); 1,3,4,5,6,7,8,8-octachloro-1,3,3a,4,7,7a-hexahydro-4,7-methanoisobenzofuran	206-045-4	297-78-9	Acute Tox. 1 Acute Tox. 2 (*) Aquatic Acute 1	H310 H300 H400	GHS06 GHS09 Dgr	H310 H300 H400			

▼M1

Индекс №	Международна химична идентификация	ЕО №	CAS №	Класификация		Етикетиране			Специф. пред. концентрации, М-коефициенти	Бележки
				Код(ове) на класа (овете) и категория-та(иите) на опасност	Код(ове) на предупрежде-нието(ята) за опасност	Кодове на пиктограма-та(ите) и сигнална-та(ите) дума(и)	Код(ове) на предупрежде-нието(ята) за опасност	Код(ове) на допълнително-то(ите) преду-преждение(я) за опасност		
602-054-00-6	3-iodpropene; allyl iodide	209-130-4	556-56-9	Flam. Liq. 2 Skin Corr. 1B	H225 H314	GHS02 GHS05 Dgr	H225 H314			

▼B

602-055-00-1	bromoethane; ethyl bromide	200-825-8	74-96-4	Flam. Liq. 2 Carc. 2 Acute Tox. 4 (*) Acute Tox. 4 (*)	H225 H351 H332 H302	GHS02 GHS08 GHS07 Dgr	H225 H351 H332 H302			
602-056-00-7	α,α,α-trifluorotoluene; benzotrifluoride	202-635-0	98-08-8	Flam. Liq. 2 Aquatic Chronic 2	H225 H411	GHS02 GHS09 Dgr	H225 H411			
602-057-00-2	α-bromotoluene; benzyl bromide	202-847-3	100-39-0	Eye Irrit. 2 STOT SE 3 Skin Irrit. 2	H319 H335 H315	GHS07 Wng	H319 H335 H315			
602-058-00-8	α,α-dichlorotoluene; benzylidene chloride; benzal chloride	202-709-2	98-87-3	Carc. 2 Acute Tox. 3 (*) Acute Tox. 4 (*) STOT SE 3 Skin Irrit. 2 Eye Dam. 1	H351 H331 H302 H335 H315 H318	GHS06 GHS08 GHS05 Dgr	H351 H331 H302 H335 H315 H318			
602-059-00-3	1-chlorobutane; butyl chloride	203-696-6	109-69-3	Flam. Liq. 2	H225	GHS02 Dgr	H225			
602-060-00-9	bromobenzene	203-623-8	108-86-1	Flam. Liq. 3 Skin Irrit. 2 Aquatic Chronic 2	H226 H315 H411	GHS02 GHS07 GHS09 Wng	H226 H315 H411			

▼B

Индекс №	Международна химична идентификация	ЕО №	CAS №	Класификация		Етикетиране			Специф. пред. концентрации, М-коефициенти	Бележки
				Код(ове) на класа (овете) и категория-та(иите) на опасност	Код(ове) на предупрежде-нието(ята) за опасност	Кодове на пиктограма-та(ите) и сигнална-та(ите) дума(и)	Код(ове) на предупрежде-нието(ята) за опасност	Код(ове) на допълнително-то(ите) преду-преждение(я) за опасност		
602-061-00-4	hexafluoropropene; hexafluoropropylene	204-127-4	116-15-4	Press. Gas Acute Tox. 4 (*) STOT SE 3	H332 H335	GHS07 Wng	H332 H335			U
602-062-00-X	1,2,3-trichloropropane	202-486-1	96-18-4	Carc. 1B Repr. 1B Acute Tox. 4 (*) Acute Tox. 4 (*) Acute Tox. 4 (*)	H350 H360F (***) H332 H312 H302	GHS08 GHS07 Dgr	H350 H360F (***) H332 H312 H302			D
602-063-00-5	heptachlor epoxide; 2,3-epoxy-1,4,5,6,7,8,8-heptachloro-3a,4,7,7a-tetra-hydro-4,7-methanoindane	213-831-0	1024-57-3	Carc. 2 Acute Tox. 3 (*) STOT RE 2 (*) Aquatic Acute 1 Aquatic Chronic 1	H351 H301 H373 (**) H400 H410	GHS06 GHS08 GHS09 Dgr	H351 H301 H373 (**) H410			
602-064-00-0	1,3-dichloro-2-propanol	202-491-9	96-23-1	Carc. 1B Acute Tox. 3 (*) Acute Tox. 4 (*)	H350 H301 H312	GHS06 GHS08 Dgr	H350 H301 H312			
602-065-00-6	hexachlorobenzene	204-273-9	118-74-1	Carc. 1B STOT RE 1 Aquatic Acute 1 Aquatic Chronic 1	H350 H372 (**) H400 H410	GHS08 GHS09 Dgr	H350 H372 (**) H410			
602-066-00-1	tetrachloro-*p*-benzoquinone	204-274-4	118-75-2	Eye Irrit. 2 Skin Irrit. 2 Aquatic Acute 1 Aquatic Chronic 1	H319 H315 H400 H410	GHS07 GHS09 Wng	H319 H315 H410			

▼B

Индекс №	Международна химична идентификация	ЕО №	CAS №	Класификация		Етикетиране			Специф. пред. концентрации, М-коефициенти	Бележки
				Код(ове) на класа (овете) и категория-та(иите) на опасност	Код(ове) на предупрежде-нието(ята) за опасност	Кодове на пиктограма-та(ите) и сигнална-та(ите) дума(и)	Код(ове) на предупрежде-нието(ята) за опасност	Код(ове) на допълнително-то(ите) преду-преждение(я) за опасност		
602-067-00-7	1,3-dichlorbenzene	208-792-1	541-73-1	Acute Tox. 4 (*) Aquatic Chronic 2	H302 H411	GHS07 GHS09 Wng	H302 H411			
602-068-00-2	ethylene bis(trichloroacetate)	219-732-9	2514-53-6	Skin Irrit. 2	H315	GHS07 Wng	H315			
602-069-00-8	dichloroacetylene	—	7572-29-4	Unst. Expl. Carc. 2 STOT RE 2 (*)	H200 H351 H373 (**)	GHS01 GHS08 Wng	H200 H351 H373 (**)			
602-070-00-3	3-chloro-4,5,α,α,α-pentafluoro-toluene	401-930-3	77227-99-7	Flam. Liq. 3 Acute Tox. 4 (*) Acute Tox. 4 (*) Aquatic Acute 1	H226 H332 H302 H400	GHS02 GHS07 GHS09 Wng	H226 H332 H302 H400			
602-071-00-9	bromobenzylbromotoluene, reaction mass of isomers	402-210-1	99688-47-8	STOT RE 2 (*) Skin Sens. 1 Aquatic Acute 1 Aquatic Chronic 1	H373 (**) H317 H400 H410	GHS08 GHS07 GHS09 Wng	H373 (**) H317 H410			
602-072-00-4	dichloro [(dichlorophenyl)met-hyl]methylbenzene, reaction mass of isomers; (dichlorophenyl)(dichloroto-lyl)methane, reaction mass of isomers (IUPAC)	278-404-3	76253-60-6	Aquatic Acute 1 Aquatic Chronic 1	H400 H410	GHS09 Wng	H410			

▼B

Индекс №	Международна химична идентификация	ЕО №	CAS №	Класификация		Етикетиране			Специф. пред. концентрации, М-коефициенти	Бележки
				Код(ове) на класа (овете) и категория-та(иите) на опасност	Код(ове) на предупрежде-нието(ята) за опасност	Кодове на пиктограма-та(ите) и сигнална-та(ите) дума(и)	Код(ове) на предупрежде-нието(ята) за опасност	Код(ове) на допълнително-то(ите) преду-преждение(я) за опасност		
602-073-00-X	1,4-dichlorobut-2-ene	212-121-8	764-41-0	Carc. 1B Acute Tox. 2 (*) Acute Tox. 3 (*) Acute Tox. 3 (*) Skin Corr. 1B Aquatic Acute 1 Aquatic Chronic 1	H350 H330 H311 H301 H314 H400 H410	GHS06 GHS08 GHS05 GHS09 Dgr	H350 H330 H311 H301 H314 H410		Carc. 1B; H350: C ≥ 0,01 % STOT SE 3; H335: C ≥ 5 %	
602-074-00-5	pentachlorobenzene	210-172-0	608-93-5	Flam. Sol. 1 Acute Tox. 4 (*) Aquatic Acute 1 Aquatic Chronic 1	H228 H302 H400 H410	GHS02 GHS07 GHS09 Dgr	H228 H302 H410			T
602-075-00-0	4,4,5,5-tetrachloro-1,3-dioxolan-2-one	404-060-2	22432-68-4	Acute Tox. 2 (*) Acute Tox. 4 (*) Skin Corr. 1B	H330 H302 H314	GHS06 GHS05 Dgr	H330 H302 H314			
▼M1 602-076-00-6	2,3,4-trichlorobut-1-ene	219-397-9	2431-50-7	Carc. 2 Acute Tox. 3 * Acute Tox. 4 * Eye Irrit. 2 STOT SE 3 Skin Irrit. 2 Aquatic Acute 1 Aquatic Chronic 1	H351 H331 H302 H319 H335 H315 H400 H410	GHS06 GHS08 GHS09 Dgr	H351 H331 H302 H319 H335 H315 H410		Carc. 2; H351: C ≥ 0,1 %	
▼B 602-077-00-1	dodecachloropentacyc-lo[5.2.1.$0^{2,6}$.$0^{3,9}$.$0^{5,8}$]decane; mirex	219-196-6	2385-85-5	Carc. 2 Repr. 2 Lact. Acute Tox. 4 (*) Acute Tox. 4 (*) Aquatic Acute 1 Aquatic Chronic 1	H351 H361fd H362 H312 H302 H400 H410	GHS08 GHS07 GHS09 Wng	H351 H361fd H362 H312 H302 H410			

▼B

Индекс №	Международна химична идентификация	ЕО №	CAS №	Класификация		Етикетиране			Специф. пред. концентрации, М-коефициенти	Бележки
				Код(ове) на класа (овете) и категория-та(иите) на опасност	Код(ове) на предупрежде-нието(ята) за опасност	Кодове на пиктограма-та(ите) и сигнална-та(ите) дума(и)	Код(ове) на предупрежде-нието(ята) за опасност	Код(ове) на допълнително-то(ите) преду-преждение(я) за опасност		
602-078-00-7	hexachlorocyclopentadiene	201-029-3	77-47-4	Acute Tox. 2 (*) Acute Tox. 3 (*) Acute Tox. 4 (*) Skin Corr. 1B Aquatic Acute 1 Aquatic Chronic 1	H330 H311 H302 H314 H400 H410	GHS06 GHS05 GHS09 Dgr	H330 H311 H302 H314 H410			
602-079-00-2	2,3-dichloropropene; 2,3-dichloropropylene	201-153-8	78-88-6	Flam. Liq. 2 Muta. 2 Acute Tox. 4 (*) Acute Tox. 4 (*) Acute Tox. 4 (*) STOT SE 3 Skin Irrit. 2 Eye Dam. 1 Aquatic Chronic 3	H225 H341 H332 H312 H302 H335 H315 H318 H412	GHS02 GHS08 GHS05 GHS07 Dgr	H225 H341 H332 H312 H302 H335 H315 H318 H412			
▼M1 602-080-00-8	alkanes, C_{10-13}, chloro; chlorinated paraffins, C_{10-13}	287-476-5	85535-84-8	Carc. 2 Aquatic Acute 1 Aquatic Chronic 1	H351 H400 H410	GHS08 GHS09 Wng	H351 H410	EUH066		
▼B 602-081-00-3	2-chloro-4,5-difluorobenzoic acid	405-380-5	—	Acute Tox. 4 (*) Acute Tox. 4 (*) Eye Dam. 1 Skin Sens. 1	H312 H302 H318 H317	GHS05 GHS07 Dgr	H312 H302 H318 H317			
602-082-00-9	2,2,6,6-tetrakis(bromomethyl)-4-oxaheptane-1,7-diol	408-020-5	109678-33-3	Skin Sens. 1 Aquatic Chronic 2	H317 H411	GHS07 GHS09 Wng	H317 H411			

▼B

Индекс №	Международна химична идентификация	ЕО №	CAS №	Класификация		Етикетиране			Специф. пред. концентрации, М-коефициенти	Бележки
				Код(ове) на класа (овете) и категория-та(иите) на опасност	Код(ове) на предупрежде-нието(ята) за опасност	Кодове на пиктограма-та(ите) и сигнална-та(ите) дума(и)	Код(ове) на предупрежде-нието(ята) за опасност	Код(ове) на допълнително-то(ите) преду-преждение(я) за опасност		
602-083-00-4	diphenyl ether, pentabromo derivative pentabromodiphenyl ether	251-084-2	32534-81-9	STOT RE 2 (*) Lact. Aquatic Acute 1 Aquatic Chronic 1	H373 (**) H362 H400 H410	GHS08 GHS09 Wng	H373 (**) H362 H410			
▼M2 602-084-00-X	1,1-dichloro-1-fluoroethane	404-080-1	1717-00-6	Aquatic Chronic 3 Ozone 1	H412 H420	►C2 GHS07 Wng ◄	H412 H420			
▼B 602-085-00-5	2-bromopropane	200-855-1	75-26-3	Flam. Liq. 2 Repr. 1A STOT RE 2 (*)	H225 H360F (***) H373 (**)	GHS02 GHS08 Dgr	H225 H360F (***) H373 (**)	EUH066		
602-086-00-0	trifluoroiodomethane; trifluoromethyl iodide	219-014-5	2314-97-8	Muta. 2	H341	GHS08 Wng	H341			
602-087-00-6	1,2,4-trichlorobenzene	204-428-0	120-82-1	Acute Tox. 4 (*) Skin Irrit. 2 Aquatic Acute 1 Aquatic Chronic 1	H302 H315 H400 H410	GHS07 GHS09 Wng	H302 H315 H410			
602-088-00-1	2,3-dibromopropan-1-ol; 2,3-dibromo-1-propanol	202-480-9	96-13-9	Carc. 1B Repr. 2 Acute Tox. 3 (*) Acute Tox. 4 (*) Acute Tox. 4 (*) Aquatic Chronic 3	H350 H361f (***) H311 H332 H302 H412	GHS08 GHS07 Dgr	H350 H361f (***) H311 H332 H302 H412			
602-089-00-7	4-bromo-2-chlorofluorobenzene	405-580-2	60811-21-4	Acute Tox. 4 (*) Skin Irrit. 2 Aquatic Acute 1 Aquatic Chronic 1	H302 H315 H400 H410	GHS07 GHS09 Wng	H302 H315 H410			

▼B

Индекс №	Международна химична идентификация	ЕО №	CAS №	Класификация		Етикетиране			Специф. пред. концентрации, М-коефициенти	Бележки
				Код(ове) на класа (овете) и категория-та(иите) на опасност	Код(ове) на предупрежде-нието(ята) за опасност	Кодове на пиктограма-та(ите) и сигнална-та(ите) дума(и)	Код(ове) на предупрежде-нието(ята) за опасност	Код(ове) на допълнително-то(ите) преду-преждение(я) за опасност		
602-090-00-2	1-allyl-3-chloro-4-fluorobenzene	406-630-6	121626-73-1	Skin Irrit. 2 Aquatic Chronic 2	H315 H411	GHS07 GHS09 Wng	H315 H411			
602-091-00-8	1,3-dichloro-4-fluorobenzene	406-160-1	1435-48-9	Acute Tox. 4 (*) STOT RE 2 (*) Skin Irrit. 2	H302 H373 (**) H315 H411	GHS08 GHS07 Wng	H302 H373 (**) H315 H411			
602-092-00-3	1-bromo-3,4,5-trifluorobenzene	418-480-9	138526-69-9	Flam. Liq. 3 Carc. 2 Skin Irrit. 2 Eye Dam. 1 Aquatic Chronic 2	H226 H351 H315 H318 H411	GHS02 GHS08 GHS05 GHS09 Dgr	H226 H351 H315 H318 H411			
602-093-00-9	α,α,α,4-tetrachlorotoluene; *p*-chlorobenzotrichloride	226-009-1	5216-25-1	Carc. 1B Repr. 2 STOT RE 1 Acute Tox. 4 (*) Acute Tox. 4 (*) STOT SE 3 Skin Irrit. 2	H350 H361f (***) H372 (**) H312 H302 H335 H315	GHS08 GHS07 Dgr	H350 H361f (***) H372 (**) H312 H302 H335 H315			
602-094-00-4	diphenylether; octabromo derivate	251-087-9	32536-52-0	Repr. 1B	H360Df	GHS08 Dgr	H360Df			
▼M1 602-095-00-X	alkanes, C_{14-17}, chloro; chlorinated paraffins, C_{14-17}	287-477-0	85535-85-9	Lact. Aquatic Acute 1 Aquatic Chronic 1	H362 H400 H410	GHS09 Wng	H362 H410	EUH066		

▼B

Индекс №	Международна химична идентификация	ЕО №	CAS №	Класификация		Етикетиране			Специф. пред. концентрации, М-коефициенти	Бележки
				Код(ове) на класа (овете) и категория-та(иите) на опасност	Код(ове) на предупрежде-нието(ята) за опасност	Кодове на пиктограма-та(ите) и сигнална-та(ите) дума(и)	Код(ове) на предупрежде-нието(ята) за опасност	Код(ове) на допълнително-то(ите) преду-преждение(я) за опасност		
602-096-00-5	malachite green hydrochloride; [1] malachite green oxalate [2]	209-322-8 [1] 219-441-7 [2]	569-64-2 [1] 2437-29-8 [2]	Repr. 2 Acute Tox. 4 (*) Eye Dam. 1 Aquatic Acute 1 Aquatic Chronic 1	H361d (***) H302 H318 H400 H410	GHS08 GHS05 GHS07 GHS09 Dgr	H361d (***) H302 H318 H410			
602-097-00-0	1-bromo-9-(4,4,5,5,5-pentafluoropentylthio)nonane	422-850-5	148757-89-5	Skin Sens. 1 Aquatic Acute 1 Aquatic Chronic 1	H317 H400 H410	GHS07 GHS09 Wng	H317 H410			
▼M1 602-098-00-6	2-(3-bromophenoxy)tetrahydro-2*H*-pyran	429-030-6	57999-49-2	Skin Sens. 1 Aquatic Chronic 2	H317 H411	GHS07 GHS09 Wng	H317 H411			
602-099-00-1	3-(4-fluorophenyl)-2-methylpropionylchloride	426-370-7	—	Skin Corr. 1A Acute Tox. 4 * Aquatic Chronic 3	H314 H302 H412	GHS05 GHS07 Dgr	H314 H302 H412	EUH014 EUH029		
602-100-00-5	reaction mass of: (*R*,*R*)-1,1,1,2,2,3,4,5,5,5-decafluoropentane; (*S*,*S*)-1,1,1,2,2,3,4,5,5,5-decafluoropentane	420-640-8	—	Aquatic Chronic 3	H412	—	H412			
602-101-00-0	2-chloro-4-fluoro-5-nitrophenyl (isobutyl)carbonate	427-020-6	141772-37-4	STOT RE 2 * Skin Sens. 1 Aquatic Acute 1 Aquatic Chronic 1	H373** H317 H400 H410	GHS08 GHS07 GHS09 Wng	H373** H317 H410			

▼M1

Индекс №	Международна химична идентификация	ЕО №	CAS №	Класификация		Етикетиране			Специф. пред. концентрации, М-коефициенти	Бележки
				Код(ове) на класа (овете) и категория-та(иите) на опасност	Код(ове) на предупрежде-нието(ята) за опасност	Кодове на пиктограма-та(ите) и сигнална-та(ите) дума(и)	Код(ове) на предупрежде-нието(ята) за опасност	Код(ове) на допълнително-то(ите) преду-преждение(я) за опасност		
602-102-00-6	1,1,1,3,3-pentafluorobutane	430-250-1	406-58-6	Flam. Liq. 2	H225	GHS02 Dgr	H225			
602-103-00-1	1-(chlorophenylmethyl)-2-methylbenzene	431-450-1	41870-52-4	Skin Irrit. 2 Aquatic Acute 1 Aquatic Chronic 1	H315 H400 H410	GHS07 GHS09 Wng	H315 H410			
602-104-00-7	1,1,2,2,3,3,4-heptafluorocyclo-pentane	430-710-1	15290-77-4	Aquatic Chronic 3	H412	—	H412			
602-105-00-2	sodium 1,1,2,2,3,3,4,4,4-nona-fluoro-1-butanesulfinate	422-100-7	102061-82-5	Eye Dam. 1 Skin Sens. 1	H318 H317	GHS05 GHS07 Dgr	H318 H317			
602-106-00-8	2-bromo-4,6-difluoroaniline	429-430-0	444-14-4	Acute Tox. 4 * Aquatic Chronic 2	H302 H411	GHS07 GHS09 Wng	H302 H411			
602-107-00-3	3,3,4,4-tetrafluoro-4-iodo-1-butene	439-500-2	33831-83-3	Acute Tox. 4 * Skin Irrit. 2 Aquatic Chronic 2	H302 H315 H411	GHS07 GHS09 Wng	H302 H315 H411			
602-108-00-9	(2,3,5,6-tetrafluorophenyl)met-hanol	443-840-7	4084-38-2	Acute Tox. 4 * Eye Irrit. 2 Skin Sens. 1	H302 H319 H317	GHS07 Wng	H302 H319 H317			

▼B

Индекс №	Международна химична идентификация	ЕО №	CAS №	Класификация		Етикетиране			Специф. пред. концентрации, М-коефициенти	Бележки
				Код(ове) на класа (овете) и категория-та(иите) на опасност	Код(ове) на предупрежде-нието(ята) за опасност	Кодове на пиктограма-та(ите) и сигнална-та(ите) дума(и)	Код(ове) на предупрежде-нието(ята) за опасност	Код(ове) на допълнително-то(ите) преду-преждение(я) за опасност		
▼M3 602-109-00-4	Hexabromocyclododecane [1] 1,2,5,6,9,10-hexabromocyclodo-decane [2]	247-148-4 [1] 221-695-9[2]	25637-99-4[1] 3194-55-6[2]	Repr. 2 Lact.	H361 H362	GHS08 Wng	H361 H362			
▼B 603-001-00-X	methanol	200-659-6	67-56-1	Flam. Liq. 2 Acute Tox. 3 (*) Acute Tox. 3 (*) Acute Tox. 3 (*) STOT SE 1	H225 H331 H311 H301 H370 (**)	GHS02 GHS06 GHS08 Dgr	H225 H331 H311 H301 H370 (**)		(*) STOT SE 1; H370: C ≥ 10 % STOT SE 2; H371: 3 % ≤ C < 10 %	
603-002-00-5	ethanol; ethyl alcohol	200-578-6	64-17-5	Flam. Liq. 2	H225	GHS02 Dgr	H225			
603-003-00-0	propan-1-ol; *n*-propanol	200-746-9	71-23-8	Flam. Liq. 2 Eye Dam. 1 STOT SE 3	H225 H318 H336	GHS02 GHS05 GHS07 Dgr	H225 H318 H336			
603-004-00-6	butan-1-ol; *n*-butanol	200-751-6	71-36-3	Flam. Liq. 3 Acute Tox. 4 (*) STOT SE 3 Skin Irrit. 2 Eye Dam. 1 STOT SE 3	H226 H302 H335 H315 H318 H336	GHS02 GHS05 GHS07 Dgr	H226 H302 H335 H315 H318 H336			
▼M1 603-005-00-1	2-methylpropan-2-ol; *tert*-butyl alcohol	200-889-7	75-65-0	Flam. Liq. 2 Acute Tox. 4 * Eye Irrit. 2 STOT SE 3	H225 H332 H319 H335	GHS02 GHS07 Dgr	H225 H332 H319 H335			

▼B

Индекс №	Международна химична идентификация	ЕО №	CAS №	Класификация		Етикетиране			Специф. пред. концентрации, М-коефициенти	Бележки
				Код(ове) на класа (овете) и категория-та(иите) на опасност	Код(ове) на предупрежде-нието(ята) за опасност	Кодове на пиктограма-та(ите) и сигнална-та(ите) дума(и)	Код(ове) на предупрежде-нието(ята) за опасност	Код(ове) на допълнително-то(ите) преду-преждение(я) за опасност		
603-006-00-7	pentanol isomers, with the exception fo those specified elsewhere in this Annex	250-378-8		Flam. Liq. 3 Acute Tox. 4 (*) STOT SE 3	H226 H332 H335	GHS02 GHS07 Wng	H226 H332 H335	EUH066		C
603-007-00-2	2-methylbutan-2-ol; *tert*-pentanol	200-908-9	75-85-4	Flam. Liq. 2 Acute Tox. 4 (*) STOT SE 3 Skin Irrit. 2	H225 H332 H335 H315	GHS02 GHS07 Dgr	H225 H332 H335 H315			
603-008-00-8	4-methylpentan-2-ol; methyl isobutyl carbinol	203-551-7	108-11-2	Flam. Liq. 3 STOT SE 3	H226 H335	GHS02 GHS07 Wng	H226 H335		STOT SE 3; H335: C ≥ 25 %	
603-009-00-3	cyclohexanol	203-630-6	108-93-0	Acute Tox. 4 (*) Acute Tox. 4 (*) STOT SE 3 Skin Irrit. 2	H332 H302 H335 H315	GHS07 Wng	H332 H302 H335 H315			

▼B

Индекс №	Международна химична идентификация	ЕО №	CAS №	Класификация		Етикетиране			Специф. пред. концентрации, М-коефициенти	Бележки
				Код(ове) на класа (овете) и категория-та(иите) на опасност	Код(ове) на предупрежде-нието(ята) за опасност	Кодове на пиктограма-та(ите) и сигнална-та(ите) дума(и)	Код(ове) на предупрежде-нието(ята) за опасност	Код(ове) на допълнително-то(ите) преду-преждение(я) за опасност		
603-010-00-9	2-methylcyclohexanol, mixed isomers; [1] *cis*-2-methylcyclohexanol; [2] *trans*-2-methylcyclohexanol [3]	209-512-0 [1] 231-187-9 [2] 231-186-3 [3]	583-59-5 [1] 7443-70-1 [2] 7443-52-9 [3]	Acute Tox. 4 (*)	H332	GHS07 Wng	H332			C
603-011-00-4	2-methoxyethanol; ethylene glycol monomethyl ether	203-713-7	109-86-4	Flam. Liq. 3 Repr. 1B Acute Tox. 4 (*) Acute Tox. 4 (*) Acute Tox. 4 (*)	H226 H360FD H332 H312 H302	GHS02 GHS08 GHS07 Dgr	H226 H360FD H332 H312 H302			
▼M3 603-012-00-X	2-ethoxyethanol; ethylene glycol monoethyl ether	203-804-1	110-80-5	Flam. Liq. 3 Repr. 1B Acute Tox. 3 Acute Tox. 4	H226 H360FD H331 H302	GHS02 GHS08 GHS06 Dgr	H226 H360FD H331 H302			
▼B 603-013-00-5	2-isopropoxyethanol; ethylene glycol monoisopropyl ether	203-685-6	109-59-1	Acute Tox. 4 (*) Acute Tox. 4 (*) Eye Irrit. 2	H332 H312 H319	GHS07 Wng	H332 H312 H319			
603-014-00-0	2-butoxyethanol; ethylene glycol monobutyl ether; butyl cellosolve	203-905-0	111-76-2	Acute Tox. 4 (*) Acute Tox. 4 (*) Acute Tox. 4 (*) Eye Irrit. 2 Skin Irrit. 2	H332 H312 H302 H319 H315	GHS07 Wng	H332 H312 H302 H319 H315			

▼B

Индекс №	Международна химична идентификация	ЕО №	CAS №	Класификация		Етикетиране			Специф. пред. концентрации, М-коефициенти	Бележки
				Код(ове) на класа (овете) и категория-та(иите) на опасност	Код(ове) на предупрежде-нието(ята) за опасност	Кодове на пиктограма-та(ите) и сигнална-та(ите) дума(и)	Код(ове) на предупрежде-нието(ята) за опасност	Код(ове) на допълнително-то(ите) преду-преждение(я) за опасност		
603-015-00-6	allyl alcohol	203-470-7	107-18-6	Flam. Liq. 2 Acute Tox. 3 (*) Acute Tox. 3 (*) Acute Tox. 3 (*) Eye Irrit. 2 STOT SE 3 Skin Irrit. 2 Aquatic Acute 1	H225 H331 H311 H301 H319 H335 H315 H400	GHS02 GHS06 GHS09 Dgr	H225 H331 H311 H301 H319 H335 H315 H400			
603-016-00-1	4-hydroxy-4-methylpentan-2-one; diacetone alcohol	204-626-7	123-42-2	Eye Irrit. 2	H319	GHS07 Wng	H319		Eye Irrit. 2; H319: C ≥ 10 %	

▼M1

603-018-00-2	furfuryl alcohol	202-626-1	98-00-0	Carc. 2 Acute Tox. 3 * Acute Tox. 4 * Acute Tox. 4 * STOT RE 2 * Eye Irrit. 2 STOT SE 3	H351 H331 H312 H302 H373** H319 H335	GHS06 GHS08 Dgr	H351 H331 H312 H302 H373** H319 H335			

▼B

603-019-00-8	dimethyl ether	204-065-8	115-10-6	Flam. Gas 1 Press. Gas	H220	GHS02 GHS04 Dgr	H220			U
603-020-00-3	ethyl methyl ether	—	540-67-0	Flam. Gas 1 Press. Gas	H220	GHS02 GHS04 Dgr	H220			U

▼B

Индекс №	Международна химична идентификация	ЕО №	CAS №	Класификация		Етикетиране			Специф. пред. концентрации, М-коефициенти	Бележки
				Код(ове) на класа (овете) и категория-та(иите) на опасност	Код(ове) на предупрежде-нието(ята) за опасност	Кодове на пиктограма-та(ите) и сигнална-та(ите) дума(и)	Код(ове) на предупрежде-нието(ята) за опасност	Код(ове) на допълнително-то(ите) преду-преждение(я) за опасност		
603-021-00-9	methyl vinyl ether	203-475-4	107-25-5	Flam. Gas 1 Press. Gas	H220	GHS02 GHS04 Dgr	H220			D U
603-022-00-4	diethyl ether; ether	200-467-2	60-29-7	Flam. Liq. 1 Acute Tox. 4 (*) STOT SE 3	H224 H302 H336	GHS02 GHS07 Dgr	H224 H302 H336	EUH019 EUH066		
▼M6 603-023-00-X	ethylene oxide; oxirane	200-849-9	75-21-8	Press. Gas Flam. Gas 1 Carc. 1B Muta. 1B Acute Tox. 3 * Eye Irrit. 2 STOT SE 3 Skin Irrit. 2	H220 H350 H340 H331 H319 H335 H315	GHS02 GHS04 GHS06 GHS08 Dgr	H220 H350 H340 H331 H319 H335 H315			U
▼B 603-024-00-5	1,4-dioxane	204-661-8	123-91-1	Flam. Liq. 2 Carc. 2 Eye Irrit. 2 STOT SE 3	H225 H351 H319 H335	GHS02 GHS08 GHS07 Dgr	H225 H351 H319 H335	EUH019 EUH066		D
▼M3 603-025-00-0	tetrahydrofuran	203-726-8	109-99-9	Flam. Liq. 2 Carc. 2 Eye Irrit. 2 STOT SE 3	H225 H351 H319 H335	GHS02 GHS07 GHS08 Dgr	H225 H351 H319 H335	EUH019	STOT SE 3; H335: C ≥ 25 % Eye Irrit.2; H319: C ≥ 25 %	

▼B

Индекс №	Международна химична идентификация	ЕО №	CAS №	Класификация		Етикетиране			Специф. пред. концентрации, М-коефициенти	Бележки
				Код(ове) на класа (овете) и категория-та(иите) на опасност	Код(ове) на предупрежде-нието(ята) за опасност	Кодове на пиктограма-та(ите) и сигнална-та(ите) дума(и)	Код(ове) на предупрежде-нието(ята) за опасност	Код(ове) на допълнително-то(ите) преду-преждение(я) за опасност		
603-026-00-6	1-chloro-2,3-epoxypropane; epichlorhydrin	203-439-8	106-89-8	Flam. Liq. 3 Carc. 1B Acute Tox. 3 (*) Acute Tox. 3 (*) Acute Tox. 3 (*) Skin Corr. 1B Skin Sens. 1	H226 H350 H331 H311 H301 H314 H317	GHS02 GHS06 GHS08 GHS05 Dgr	H226 H350 H331 H311 H301 H314 H317		(*)	
603-027-00-1	ethanediol; ethylene glycol	203-473-3	107-21-1	Acute Tox. 4 (*)	H302	GHS07 Wng	H302			
603-028-00-7	2-chloroethanol; ethylene chlorohydrin	203-459-7	107-07-3	Acute Tox. 2 (*) Acute Tox. 1 Acute Tox. 2 (*)	H330 H310 H300	GHS06 Dgr	H330 H310 H300			
▼M1 603-029-00-2	bis(2-chloroethyl) ether	203-870-1	111-44-4	Carc. 2 Acute Tox. 2 * Acute Tox. 1 Acute Tox. 2 *	H351 H330 H310 H300	GHS06 GHS08 Dgr	H351 H330 H310 H300			
▼B 603-030-00-8	2-aminoethanol; ethanolamine	205-483-3	141-43-5	Acute Tox. 4 (*) Acute Tox. 4 (*) Acute Tox. 4 (*) Skin Corr. 1B	H332 H312 H302 H314	GHS05 GHS07 Dgr	H332 H312 H302 H314		STOT SE 3; H335: C ≥ 5 %	

▼B

Индекс №	Международна химична идентификация	ЕО №	CAS №	Класификация		Етикетиране			Специф. пред. концентрации, М-коефициенти	Бележки
				Код(ове) на класа (овете) и категория-та(иите) на опасност	Код(ове) на предупрежде-нието(ята) за опасност	Кодове на пиктограма-та(ите) и сигнална-та(ите) дума(и)	Код(ове) на предупрежде-нието(ята) за опасност	Код(ове) на допълнително-то(ите) преду-преждение(я) за опасност		
603-031-00-3	1,2-dimethoxyethane; ethylene glycol dimethyl ether; EGDME	203-794-9	110-71-4	Flam. Liq. 2 Repr. 1B Acute Tox. 4 (*)	H225 H360FD H332	GHS02 GHS08 GHS07 Dgr	H225 H360FD H332	EUH019		
▼M1 603-032-00-9	ethylene dinitrate; ethylene glycol dinitrate	211-063-0	628-96-6	Unst. Expl. Acute Tox. 2 * Acute Tox. 1 Acute Tox. 2 * STOT RE 2	H200 H330 H310 H300 H373**	GHS01 GHS06 GHS08 Dgr	H200 H330 H310 H300 H373**			
▼B 603-033-00-4	oxydiethylene dinitrate; diethylene glycol dinitrate; digol dinitrate	211-745-8	693-21-0	Unst. Expl Acute Tox. 2 (*) Acute Tox. 1 Acute Tox. 2 (*) STOT RE 2 (*) Aquatic Chronic 3	H200 H330 H310 H300 H373 (**) H412	GHS01 GHS06 GHS08 Dgr	H200 H330 H310 H300 H373 (**) H412			
603-033-01-1	oxydiethylene dinitrate; diethylene glycol dinitrate; digol dinitrate; [>25 % phlegmatiser]	211-745-8	693-21-0	Expl. 1.1 Acute Tox. 2 (*) Acute Tox. 1 Acute Tox. 2 (*) STOT RE 2 (*) Aquatic Chronic 3	H201 H330 H310 H300 H373 (**) H412	GHS01 GHS06 GHS08 Dgr	H201 H330 H310 H300 H373 (**) H412			

▼B

Индекс №	Международна химична идентификация	ЕО №	CAS №	Класификация		Етикетиране			Специф. пред. концентрации, М-коефициенти	Бележки
				Код(ове) на класа (овете) и категория-та(иите) на опасност	Код(ове) на предупрежде-нието(ята) за опасност	Кодове на пиктограма-та(ите) и сигнална-та(ите) дума(и)	Код(ове) на предупрежде-нието(ята) за опасност	Код(ове) на допълнително-то(ите) преду-преждение(я) за опасност		
603-034-00-X	glycerol trinitrate; nitroglycerine	200-240-8	55-63-0	Unst. Expl. Acute Tox. 2 (*) Acute Tox. 1 Acute Tox. 2 (*) STOT RE 2 (*) Aquatic Chronic 2	H200 H330 H310 H300 H373 (**) H411	GHS01 GHS06 GHS08 GHS09 Dgr	H200 H330 H310 H300 H373 (**) H411			
603-034-01-7	glycerol trinitrate; nitroglycerine; [>40 % phlegmatiser]	200-240-8	55-63-0	Expl. 1.1 Acute Tox. 2 (*) Acute Tox. 1 Acute Tox. 2 (*) STOT RE 2 (*) Aquatic Chronic 2	H201 H330 H310 H300 H373 (**) H411	GHS01 GHS06 GHS08 GHS09 Dgr	H201 H330 H310 H300 H373 (**) H411			
603-035-00-5	pentaerythritol tetranitrate; pentaerythrite tetranitrate; P.E.T.N.	201-084-3	78-11-5	Unst. Expl.	H200	GHS01 Dgr	H200			
603-035-01-2	pentaerythritol tetranitrate; pentaerythrite tetranitrate; P.E.T.N.; [>20 % phlegmatiser]	201-084-3	78-11-5	Expl. 1.1	H201	GHS01 Dgr	H201			T
603-036-00-0	mannitol hexanitrate; nitromannite	239-924-6	15825-70-4	Unst. Expl.	H200	GHS01 Dgr	H200			
603-036-01-8	mannitol hexanitrate; nitromannite; [≥40 % phlegmatiser]	239-924-6	15825-70-4	Expl. 1.1	H201	GHS01 Dgr	H201			
▼M1 603-037-00-6	cellulose nitrate; nitrocellulose	—	—	Expl. 1.1	H201	GHS01 Dgr	H201			T

▼B

Индекс №	Международна химична идентификация	ЕО №	CAS №	Класификация		Етикетиране			Специф. пред. концентрации, М-коефициенти	Бележки
				Код(ове) на класа (овете) и категория-та(иите) на опасност	Код(ове) на предупрежде-нието(ята) за опасност	Кодове на пиктограма-та(ите) и сигнална-та(ите) дума(и)	Код(ове) на предупрежде-нието(ята) за опасност	Код(ове) на допълнително-то(ите) преду-преждение(я) за опасност		
603-038-00-1	allyl glycidyl ether; allyl 2,3-epoxypropyl ether; prop-2-en-1-yl 2,3-epoxypropyl ether	203-442-4	106-92-3	Flam. Liq. 3 Carc. 2 Muta. 2 Repr. 2 Acute Tox. 4 (*) Acute Tox. 4 (*) STOT SE 3 Skin Irrit. 2 Eye Dam. 1 Skin Sens. 1 Aquatic Chronic 3	H226 H351 H341 H361f (***) H332 H302 H335 H315 H318 H317 H412	GHS02 GHS08 GHS05 GHS07 Dgr	H226 H351 H341 H361f (***) H332 H302 H335 H315 H318 H317 H412			
603-039-00-7	butyl glycidyl ether; butyl 2,3-epoxypropyl ether	219-376-4	2426-08-6	Flam. Liq. 3 Carc. 2 Muta. 2 Acute Tox. 4 (*) Acute Tox. 4 (*) STOT SE 3 Skin Sens. 1 Aquatic Chronic 3	H226 H351 H341 H332 H302 H335 H317 H412	GHS02 GHS08 GHS07 Wng	H226 H351 H341 H332 H302 H335 H317 H412			
603-040-00-2	sodium methanolate; sodium methoxide; [1] potassium methanolate; potassium methoxide; [2] lithium methanolate; lithium methoxide [3]	204-699-5 [1] 212-736-1 [2] 212-737-7 [3]	124-41-4 [1] 865-33-8 [2] 865-34-9 [3]	Self-heat 1 Skin Corr. 1B	H251 H314	GHS02 GHS05 Dgr	H251 H314	EUH014		T
603-041-00-8	potassium ethanolate; potassium ethoxide; [1] sodium ethanolate; sodium ethoxide [2]	213-029-0 [1] 205-487-5 [2]	917-58-8 [1] 141-52-6 [2]	Self-heat 1 Skin Corr. 1B	H251 H314	GHS02 GHS05 Dgr	H251 H314	EUH014		T

▼B

Индекс №	Международна химична идентификация	ЕО №	CAS №	Класификация		Етикетиране			Специф. пред. концентрации, М-коефициенти	Бележки
				Код(ове) на класа (овете) и категория-та(иите) на опасност	Код(ове) на предупрежде-нието(ята) за опасност	Кодове на пиктограма-та(ите) и сигнална-та(ите) дума(и)	Код(ове) на предупрежде-нието(ята) за опасност	Код(ове) на допълнително-то(ите) преду-преждение(я) за опасност		
603-042-00-3	aluminium-tri-isopropoxide	209-090-8	555-31-7	Flam. Sol. 1	H228	GHS02 Dgr	H228			T
603-043-00-9	triarimol (ISO); 2,4-dichloro-α-(pyrimidin-5-yl) benzhydryl alcohol	—	26766-27-8	Acute Tox. 4 (*)	H302	GHS07 Wng	H302			
603-044-00-4	dicofol (ISO); 2,2,2-trichloro-1,1-bis(4-chlo-rophenyl)ethanol	204-082-0	115-32-2	Acute Tox. 4 (*) Acute Tox. 4 (*) Skin Irrit. 2 Skin Sens. 1 Aquatic Acute 1 Aquatic Chronic 1	H312 H302 H315 H317 H400 H410	GHS07 GHS09 Wng	H312 H302 H315 H317 H410			
603-045-00-X	diisopropyl ether; [1] dipropyl ether [2]	203-560-6 [1] 203-869-6 [2]	108-20-3 [1] 111-43-3 [2]	Flam. Liq. 2 STOT SE 3	H225 H336	GHS02 GHS07 Dgr	H225 H336	EUH019 EUH066		C
▼M1 603-046-00-5	bis(chloromethyl) ether; oxybis(chloromethane)	208-832-8	542-88-1	Flam. Liq. 2 Carc. 1A Acute Tox. 2 * Acute Tox. 3 * Acute Tox. 4 *	H225 H350 H330 H311 H302	GHS02 GHS06 GHS08 Dgr	H225 H350 H330 H311 H302		Carc. 1A; H350: C ≥ 0,001 %	
▼B 603-047-00-0	2-dimethylaminoethanol; *N*,*N*-dimethylethanolamine	203-542-8	108-01-0	Flam. Liq. 3 Acute Tox. 4 (*) Acute Tox. 4 (*) Acute Tox. 4 (*) Skin Corr. 1B	H226 H332 H312 H302 H314	GHS02 GHS05 GHS07 Dgr	H226 H332 H312 H302 H314		STOT SE 3; H335: C ≥ 5 %	

▼B

Индекс №	Международна химична идентификация	ЕО №	CAS №	Класификация		Етикетиране			Специф. пред. концентрации, М-коефициенти	Бележки
				Код(ове) на класа (овете) и категория-та(иите) на опасност	Код(ове) на предупрежде-нието(ята) за опасност	Кодове на пиктограма-та(ите) и сигнална-та(ите) дума(и)	Код(ове) на предупрежде-нието(ята) за опасност	Код(ове) на допълнително-то(ите) преду-преждение(я) за опасност		
603-048-00-6	2-diethylaminoethanol; *N*,*N*-diethylethanolamine	202-845-2	100-37-8	Flam. Liq. 3 Acute Tox. 4 (*) Acute Tox. 4 (*) Acute Tox. 4 (*) Skin Corr. 1B	H226 H332 H312 H302 H314	GHS02 GHS05 GHS07 GHS09 Dgr	H226 H332 H312 H302 H314		STOT SE 3; H335: C ≥ 5 %	
603-049-00-1	chlorfenethol (ISO); 1,1-bis (4-chlorophenyl) ethanol	201-246-3	80-06-8	Acute Tox. 4 (*) Aquatic Chronic 2	H302 H411	GHS07 GHS09 Wng	H302 H411			
603-050-00-7	1-(2-butoxypropoxy)propan-2-ol	246-011-6	24083-03-2	Acute Tox. 4 (*) Acute Tox. 4 (*)	H312 H302	GHS07 Wng	H312 H302			
603-051-00-2	2-ethylbutan-1-ol	202-621-4	97-95-0	Acute Tox. 4 (*) Acute Tox. 4 (*)	H312 H302	GHS07 Wng	H312 H302			
603-052-00-8	3-butoxypropan-2-ol; propylene glycol monobutyl ether	225-878-4	5131-66-8	Eye Irrit. 2 Skin Irrit. 2	H319 H315	GHS07 Wng	H319 H315			
603-053-00-3	2-methylpentane-2,4-diol	203-489-0	107-41-5	Eye Irrit. 2 Skin Irrit. 2	H319 H315	GHS07 Wng	H319 H315			
603-054-00-9	di-*n*-butyl ether; dibutyl ether	205-575-3	142-96-1	Flam. Liq. 3 Eye Irrit. 2 STOT SE 3 Skin Irrit. 2 Aquatic Chronic 3	H226 H319 H335 H315 H412	GHS02 GHS07 Wng	H226 H319 H335 H315 H412		STOT SE 3; H335: C ≥ 10 %	

▼B

Индекс №	Международна химична идентификация	ЕО №	CAS №	Класификация		Етикетиране			Специф. пред. концентрации, М-коефициенти	Бележки
				Код(ове) на класа (овете) и категория-та(иите) на опасност	Код(ове) на предупрежде-нието(ята) за опасност	Кодове на пиктограма-та(ите) и сигнална-та(ите) дума(и)	Код(ове) на предупрежде-нието(ята) за опасност	Код(ове) на допълнително-то(ите) преду-преждение(я) за опасност		
603-055-00-4	propylene oxide; 1,2-epoxypropane; methyloxirane	200-879-2	75-56-9	Flam. Liq. 1 Carc. 1B Muta. 1B Acute Tox. 4 (*) Acute Tox. 4 (*) Acute Tox. 4 (*) Eye Irrit. 2 STOT SE 3 Skin Irrit. 2	H224 H350 H340 H332 H312 H302 H319 H335 H315	GHS02 GHS08 GHS07 Dgr	H224 H350 H340 H332 H312 H302 H319 H335 H315			
603-056-00-X	[(*p*-tolyloxy)methyl]oxirane; [1] [(*m*-tolyloxy)methyl]oxirane; [2] 2,3-epoxypropyl *o*-tolyl ether; [3] [(tolyloxy)methyl]oxirane; cresyl glycidyl ether [4]	218-574-8 [1] 218-575-3 [2] 218-645-3 [3] 247-711-4 [4]	2186-24-5 [1] 2186-25-6 [2] 2210-79-9 [3] 26447-14-3 [4]	Muta. 2 Skin Irrit. 2 Skin Sens. 1 Aquatic Chronic 2	H341 H315 H317 H411	GHS08 GHS07 GHS09 Wng	H341 H315 H317 H411			C
603-057-00-5	benzyl alcohol	202-859-9	100-51-6	Acute Tox. 4 (*) Acute Tox. 4 (*)	H332 H302	GHS07 Wng	H332 H302			
603-058-00-0	1,3-propylene oxide	207-964-3	503-30-0	Flam. Liq. 2 Acute Tox. 4 (*) Acute Tox. 4 (*) Acute Tox. 4 (*)	H225 H332 H312 H302	GHS02 GHS07 Dgr	H225 H332 H312 H302			
603-059-00-6	hexan-1-ol	203-852-3	111-27-3	Acute Tox. 4 (*)	H302	GHS07 Wng	H302			
603-060-00-1	2,2'-bioxirane; 1,2:3,4-diepoxybutane	215-979-1	1464-53-5	Carc. 1B Muta. 1B Acute Tox. 2 (*) Acute Tox. 3 (*) Acute Tox. 3 (*) Skin Corr. 1B	H350 H340 H330 H311 H301 H314	GHS06 GHS08 GHS05 Dgr	H350 H340 H330 H311 H301 H314			

▼B

Индекс №	Международна химична идентификация	ЕО №	CAS №	Класификация		Етикетиране			Специф. пред. концентрации, М-коефициенти	Бележки
				Код(ове) на класа (овете) и категория-та(иите) на опасност	Код(ове) на предупрежде-нието(ята) за опасност	Кодове на пиктограма-та(ите) и сигнална-та(ите) дума(и)	Код(ове) на предупрежде-нието(ята) за опасност	Код(ове) на допълнително-то(ите) преду-преждение(я) за опасност		
▼M8 603-061-00-7	tetrahydro-2-furylmethanol; tetrahydrofurfuryl alcohol	202-625-6	97-99-4	Repr. 1B Eye Irrit. 2	H360Df H319	GHS08 GHS07 Dgr	H360Df H319			
▼B 603-062-00-2	tetrahydrofuran-2,5-diyldimet-hanol	203-239-0	104-80-3	Eye Irrit. 2 STOT SE 3 Skin Irrit. 2	H319 H335 H315	GHS07 Wng	H319 H335 H315		STOT SE 3; H335: C ≥ 10 %	
603-063-00-8	2,3-epoxypropan-1-ol; glycidol; oxiranemethanol	209-128-3	556-52-5	Carc. 1B Muta. 2 Repr. 1B Acute Tox. 3 (*) Acute Tox. 4 (*) Acute Tox. 4 (*) Eye Irrit. 2 STOT SE 3 Skin Irrit. 2	H350 H341 H360F (***) H331 H312 H302 H319 H335 H315	GHS06 GHS08 Dgr	H350 H341 H360F (***) H331 H312 H302 H319 H335 H315			
▼M1 603-064-00-3	1-methoxy-2-propanol; monopropylene glycol methyl ether	203-539-1	107-98-2	Flam. Liq. 3 STOT SE 3	H226 H336	GHS02 GHS07 Wng	H226 H336			
▼B 603-065-00-9	resorcinol diglycidyl ether; 1,3-bis(2,3-epoxypropo-xy)benzene	202-987-5	101-90-6	Carc. 2 Muta. 2 Acute Tox. 4 (*) Acute Tox. 4 (*) Eye Irrit. 2 Skin Irrit. 2 Skin Sens. 1 Aquatic Chronic 3	H351 H341 H312 H302 H319 H315 H317 H412	GHS08 GHS07 Wng	H351 H341 H312 H302 H319 H315 H317 H412			

▼M1

Индекс №	Международна химична идентификация	ЕО №	CAS №	Класификация		Етикетиране			Специф. пред. концентрации, М-коефициенти	Бележки
				Код(ове) на класа (овете) и категория-та(иите) на опасност	Код(ове) на предупрежде-нието(ята) за опасност	Кодове на пиктограма-та(ите) и сигнална-та(ите) дума(и)	Код(ове) на предупрежде-нието(ята) за опасност	Код(ове) на допълнително-то(ите) преду-преждение(я) за опасност		
603-066-00-4	1,2-epoxy-4-epoxyethylcyclo-hexane; 4-vinylcyclohexene diepoxide	203-437-7	106-87-6	Carc. 2 Acute Tox. 3 * Acute Tox. 3 * Acute Tox. 3 *	H351 H331 H311 H301	GHS06 GHS08 Dgr	H351 H331 H311 H301		*	
▼B 603-067-00-X	phenyl glycidyl ether; 2,3-epoxypropyl phenyl ether; 1,2-epoxy-3-phenoxypropane	204-557-2	122-60-1	Carc. 1B Muta. 2 Acute Tox. 4 (*) STOT SE 3 Skin Irrit. 2 Skin Sens. 1 Aquatic Chronic 3	H350 H341 H332 H335 H315 H317 H412	GHS08 GHS07 Dgr	H350 H341 H332 H335 H315 H317 H412			
603-068-00-5	2,3-epoxypropyl-2-ethylcyc-lohexyl ether; ethylcyclohexylglycidyl ether	—	130014-35-6	Eye Irrit. 2 Skin Irrit. 2 Skin Sens. 1	H319 H315 H317	GHS07 Wng	H319 H315 H317			
603-069-00-0	2,4,6-tris(dimethylaminomet-hyl)phenol	202-013-9	90-72-2	Acute Tox. 4 (*) Eye Irrit. 2 Skin Irrit. 2	H302 H319 H315	GHS07 Wng	H302 H319 H315			
603-070-00-6	2-amino-2-methylpropanol	204-709-8	124-68-5	Eye Irrit. 2 Skin Irrit. 2 Aquatic Chronic 3	H319 H315 H412	GHS07 Wng	H319 H315 H412			
603-071-00-1	2,2'-iminodiethanol; diethanolamine	203-868-0	111-42-2	Acute Tox. 4 (*) STOT RE 2 (*) Skin Irrit. 2 Eye Dam. 1	H302 H373 (**) H315 H318	GHS08 GHS05 GHS07 Dgr	H302 H373 (**) H315 H318			

▼B

Индекс №	Международна химична идентификация	ЕО №	CAS №	Класификация		Етикетиране			Специф. пред. концентрации, М-коефициенти	Бележки
				Код(ове) на класа (овете) и категория-та(иите) на опасност	Код(ове) на предупрежде-нието(ята) за опасност	Кодове на пиктограма-та(ите) и сигнална-та(ите) дума(и)	Код(ове) на предупрежде-нието(ята) за опасност	Код(ове) на допълнително-то(ите) преду-преждение(я) за опасност		
603-072-00-7	1,4-bis(2,3 epoxypropo-xy)butane; butanedioldiglycidyl ether	219-371-7	2425-79-8	Acute Tox. 4 (*) Acute Tox. 4 (*) Eye Irrit. 2 Skin Irrit. 2 Skin Sens. 1	H332 H312 H319 H315 H317	GHS07 Wng	H332 H312 H319 H315 H317			
603-073-00-2	bis-[4-(2,3-epoxipropoxi)phe-nyl]propane	216-823-5	1675-54-3	Eye Irrit. 2 Skin Irrit. 2 Skin Sens. 1	H319 H315 H317	GHS07 Wng	H319 H315 H317		Eye Irrit. 2; H319: C ≥ 5 % Skin Irrit. 2; H315: C ≥ 5 %	
603-074-00-8	reaction product: bisphenol-A-(epichlorhydrin); epoxy resin (number average molecular weight ≤ 700)	500-033-5	25068-38-6	Eye Irrit. 2 Skin Irrit. 2 Skin Sens. 1 Aquatic Chronic 2	H319 H315 H317 H411	GHS07 GHS09 Wng	H319 H315 H317 H411		Eye Irrit. 2; H319: C ≥ 5 % Skin Irrit. 2; H315: C ≥ 5 %	
603-075-00-3	chlormethyl methyl ether; chlorodimethyl ether	203-480-1	107-30-2	Flam. Liq. 2 Carc. 1A Acute Tox. 4 (*) Acute Tox. 4 (*) Acute Tox. 4 (*)	H225 H350 H332 H312 H302	GHS02 GHS08 GHS07 Dgr	H225 H350 H332 H312 H302			
603-076-00-9	but-2-yne-1,4-diol; 2-butyne-1,4-diol	203-788-6	110-65-6	Skin Corr. 1B Acute Tox. 3 (*) Acute Tox. 3 (*) Acute Tox. 4 (*) STOT RE 2 (*) Skin Sens. 1	H314 H331 H301 H312 H373 (**) H317	GHS06 GHS05 GHS08 Dgr	H314 H331 H301 H312 H373 (**) H317		Skin Corr. 1B; H314: C ≥ 50 % Skin Irrit. 2; H315: 25 % ≤ C < 50 % Eye Irrit. 2; H319: 25 % ≤ C < 50 %	D

▼B

Индекс №	Международна химична идентификация	ЕО №	CAS №	Класификация		Етикетиране			Специф. пред. концентрации, М-коефициенти	Бележки
				Код(ове) на класа (овете) и категория-та(иите) на опасност	Код(ове) на предупрежде-нието(ята) за опасност	Кодове на пиктограма-та(ите) и сигнална-та(ите) дума(и)	Код(ове) на предупрежде-нието(ята) за опасност	Код(ове) на допълнително-то(ите) преду-преждение(я) за опасност		
603-077-00-4	1-dimethylaminopropan-2-ol; dimepranol (INN)	203-556-4	108-16-7	Flam. Liq. 3 Acute Tox. 4 (*) Skin Corr. 1B	H226 H302 H314	GHS02 GHS05 GHS07 Dgr	H226 H302 H314			
603-078-00-X	prop-2-yn-1-ol; propargyl alcohol	203-471-2	107-19-7	Flam. Liq. 3 Acute Tox. 3 (*) Acute Tox. 3 (*) Acute Tox. 3 (*) Skin Corr. 1B Aquatic Chronic 2	H226 H331 H311 H301 H314 H411	GHS02 GHS06 GHS05 GHS09 Dgr	H226 H331 H311 H301 H314 H411			
603-079-00-5	2,2'-(methylimino)diethanol; *N*-methyldiethanolamine	203-312-7	105-59-9	Eye Irrit. 2	H319	GHS07 Wng	H319			
603-080-00-0	2-methylaminoethanol; *N*-methylethanolamine; *N*-methyl-2-ethanolamine; *N*-methyl-2-amino ethanol; 2-(methylamino)ethanol	203-710-0	109-83-1	Acute Tox. 4 (*) Acute Tox. 4 (*) Skin Corr. 1B	H312 H302 H314	GHS05 GHS07 Dgr	H312 H302 H314		STOT SE 3; H335: C ≥ 5 %	
603-081-00-6	2,2'-thiodiethanol; thiodiglycol	203-874-3	111-48-8	Eye Irrit. 2	H319	GHS07 Wng	H319			
603-082-00-1	1-aminopropan-2-ol; isopropanolamine	201-162-7	78-96-6	Skin Corr. 1B	H314	GHS05 Dgr	H314			
603-083-00-7	1,1'-iminodipropan-2-ol; di-isopropanolamine	203-820-9	110-97-4	Eye Irrit. 2	H319	GHS07 Wng	H319			

▼B

Индекс №	Международна химична идентификация	ЕО №	CAS №	Класификация		Етикетиране			Специф. пред. концентрации, М-коефициенти	Бележки
				Код(ове) на класа (овете) и категория-та(иите) на опасност	Код(ове) на предупрежде-нието(ята) за опасност	Кодове на пиктограма-та(ите) и сигнална-та(ите) дума(и)	Код(ове) на предупрежде-нието(ята) за опасност	Код(ове) на допълнително-то(ите) преду-преждение(я) за опасност		
603-084-00-2	styrene oxide; (epoxyethyl)benzene; phenyloxirane	202-476-7	96-09-3	Carc. 1B Acute Tox. 4 (*) Eye Irrit. 2	H350 H312 H319	GHS08 GHS07 Dgr	H350 H312 H319			
▼M1 603-085-00-8	bronopol (INN); 2-bromo-2-nitropropane-1,3-diol	200-143-0	52-51-7	Acute Tox. 4 * Acute Tox. 4 * STOT SE 3 Skin Irrit. 2 Eye Dam. 1 Aquatic Acute 1	H312 H302 H335 H315 H318 H400	GHS05 GHS07 GHS09 Dgr	H312 H302 H335 H315 H318 H400		M=10	
▼B 603-086-00-3	ethirimol (ISO); 5-butyl-2-ethylamino-6-methyl-pyrimidin-4-ol	245-949-3	23947-60-6	Acute Tox. 4 (*)	H312	GHS07 Wng	H312			
603-087-00-9	2-ethylhexane-1,3-diol; octylene glycol; ethoexadiol	202-377-9	94-96-2	Eye Dam. 1	H318	GHS05 Dgr	H318			
603-088-00-4	2-(octylthio)ethanol; 2-hydroxyethyl octyl sulphide	222-598-4	3547-33-9	Eye Dam. 1	H318	GHS05 Dgr	H318			
603-089-00-X	7,7-dimethyl-3-oxa-6-azaoctan-1-ol	400-390-6	—	Skin Corr. 1A Acute Tox. 4 (*)	H314 H302	GHS05 GHS07 Dgr	H314 H302			
603-090-00-5	2-(2-bromoethoxy)anisole	402-010-4	4463-59-6	Acute Tox. 4 (*) Aquatic Chronic 3	H302 H412	GHS07 Wng	H302 H412			

▼B

Индекс №	Международна химична идентификация	ЕО №	CAS №	Класификация		Етикетиране			Специф. пред. концентрации, М-коефициенти	Бележки
				Код(ове) на класа (овете) и категория-та(иите) на опасност	Код(ове) на предупрежде-нието(ята) за опасност	Кодове на пиктограма-та(ите) и сигнална-та(ите) дума(и)	Код(ове) на предупрежде-нието(ята) за опасност	Код(ове) на допълнително-то(ите) преду-преждение(я) за опасност		
603-091-00-0	*exo*-1-methyl-4-(1-methylethyl)-7-oxabicyclo[2.2.1]heptan-2-ol	402-470-6	87172-89-2	Acute Tox. 4 (*) Eye Dam. 1	H302 H318	GHS05 GHS07 Dgr	H302 H318			
603-092-00-6	2-methyl-4-phenylpentanol	402-770-7	92585-24-5	Skin Sens. 1 Aquatic Chronic 2	H317 H411	GHS07 GHS09 Wng	H317 H411			
603-093-00-1	cinmethylin (ISO); *exo*-(±)-1-methyl-2-(2-methyl-benzyloxy)-4-isopropyl-7-oxabi-cyclo(2.2.1)heptane	402-410-9	87818-31-3	Acute Tox. 4 (*) Aquatic Chronic 2	H332 H411	GHS07 GHS09 Dgr	H332 H411			
603-094-00-7	1,3-bis(2,3-epoxypropoxy)-2,2-dimethylpropane	241-536-7	17557-23-2	Skin Irrit. 2 Skin Sens. 1	H315 H317	GHS07 Wng	H315 H317			
603-095-00-2	2-(propyloxy)ethanol; EGPE	220-548-6	2807-30-9	Acute Tox. 4 (*) Eye Irrit. 2	H312 H319	GHS07 Wng	H312 H319			
603-096-00-8	2-(2-butoxyethoxy)ethanol; diethylene glycol monobutyl et-her	203-961-6	112-34-5	Eye Irrit. 2	H319	GHS07 Wng	H319			
▼M7 603-097-00-3	1,1',1"-nitrilotripropan-2-ol; triisopropanolamine	204-528-4	122-20-3	Eye Irrit. 2	H319	GHS07 Wng	H319			
▼B 603-098-00-9	2-phenoxyethanol	204-589-7	122-99-6	Acute Tox. 4 (*) Eye Irrit. 2	H302 H319	GHS07 Wng	H302 H319			
603-099-00-4	3-(*N*-methyl-*N*-(4-methylamino-3-nitrophenyl)amino)propane-1,2-diol hydrochloride	403-440-5	93633-79-5	Acute Tox. 4 (*) Aquatic Chronic 3	H302 H412	GHS07 Wng	H302 H412			

▼B

Индекс №	Международна химична идентификация	ЕО №	CAS №	Класификация		Етикетиране			Специф. пред. концентрации, М-коефициенти	Бележки
				Код(ове) на класа (овете) и категория-та(иите) на опасност	Код(ове) на предупрежде-нието(ята) за опасност	Кодове на пиктограма-та(ите) и сигнална-та(ите) дума(и)	Код(ове) на предупрежде-нието(ята) за опасност	Код(ове) на допълнително-то(ите) преду-преждение(я) за опасност		
603-100-00-8	1,2-dimethoxypropane	404-630-0	7778-85-0	Flam. Liq. 2	H225	GHS02 Dgr	H225	EUH019		
603-101-00-3	tetrahydro-2-isobutyl-4-methyl-pyran-4-ol, mixed isomers (*cis* and *trans*)	405-040-6	—	Eye Irrit. 2	H319	GHS07 Wng	H319			
▼M11 603-102-00-9	1,2-епоксибутан	203-438-2	106-88-7	Flam. Liq. 2 Carc. 2 Acute Tox. 4* Acute Tox. 4* Acute Tox. 4* STOT SE 3 Skin Irrit. 2 Eye Irrit. 2	H225 H351 H302 H312 H332 H335 H315 H319	GHS02 GHS08 GHS07 Dgr	H225 H351 H302 H312 H332 H335 H315 H319			
▼B 603-103-00-4	oxirane, mono[(C_{12-14}-alkyloxy)methyl] derivs.	271-846-8	68609-97-2	Skin Irrit. 2 Skin Sens. 1	H315 H317	GHS07 Wng	H315 H317			
603-104-00-X	fenarimol (ISO); 2,4'-dichloro-α-(pyrimidin-5-yl)benzhydryl alcohol	262-095-7	60168-88-9	Repr. 2 Lact. Aquatic Chronic 2	H361fd H362 H411	GHS08 GHS09 Wng	H361fd H362 H411			
603-105-00-5	furan	203-727-3	110-00-9	Flam. Liq. 1 Carc. 1B Muta. 2 Acute Tox. 4 (*) Acute Tox. 4 (*) STOT RE 2 (*) Skin Irrit. 2 Aquatic Chronic 3	H224 H350 H341 H332 H302 H373 (**) H315 H412	GHS02 GHS08 GHS07 Dgr	H224 H350 H341 H332 H302 H373 (**) H315 H412	EUH019		

▼B

Индекс №	Международна химична идентификация	ЕО №	CAS №	Класификация		Етикетиране			Специф. пред. концентрации, М-коефициенти	Бележки
				Код(ове) на класа (овете) и категория-та(иите) на опасност	Код(ове) на предупрежде-нието(ята) за опасност	Кодове на пиктограма-та(ите) и сигнална-та(ите) дума(и)	Код(ове) на предупрежде-нието(ята) за опасност	Код(ове) на допълнително-то(ите) преду-преждение(я) за опасност		
603-106-00-0	2-methoxypropanol	216-455-5	1589-47-5	Flam. Liq. 3 Repr. 1B STOT SE 3 Skin Irrit. 2 Eye Dam. 1	H226 H360D (***) H335 H315 H318	GHS02 GHS08 GHS05 GHS07 Dgr	H226 H360D (***) H335 H315 H318			
603-107-00-6	2-(2-methoxyethoxy)ethanol; diethylene glycol monomethyl ether	203-906-6	111-77-3	Repr. 2	H361d (***)	GHS08 Wng	H361d (***)			
603-108-00-1	2-methylpropan-1-ol; iso-butanol	201-148-0	78-83-1	Flam. Liq. 3 STOT SE 3 Skin Irrit. 2 Eye Dam. 1 STOT SE 3	H226 H335 H315 H318 H336	GHS02 GHS05 GHS07 Dgr	H226 H335 H315 H318 H336			
▼M1 603-109-00-7	reaction mass of: 1-ethoxy-1,1,2,3,3,3-hexafluoro-2-(trifluoromethyl)propane; 1-ethoxy-1,1,2,2,3,3,4,4,4-nonafluorobutane	425-340-0	—	Aquatic Chronic 4	H413	—	H413			
603-110-00-2	reaction mass of: *cis*-2-isobutyl-5-methyl 1,3-dioxane; *trans*-2-isobutyl-5-methyl 1,3-dioxane	426-130-1	166301-21-9	Skin Irrit. 2 Aquatic Chronic 3	H315 H412	GHS07 Wng	H315 H412			
603-111-00-8	reaction mass of: 1-(1,1-dimethylpropyl)-4-ethoxy-*cis*-cyclohexane; 1-(1,1-dimethylpropyl)-4-ethoxy-*trans*-cyclohexane	426-530-6	—	Skin Irrit. 2 Aquatic Acute 1 Aquatic Chronic 1	H315 H400 H410	GHS07 GHS09 Wng	H315 H410			

▼M1

Индекс №	Международна химична идентификация	ЕО №	CAS №	Класификация		Етикетиране			Специф. пред. концентрации, М-коефициенти	Бележки
				Код(ове) на класа (овете) и категория-та(иите) на опасност	Код(ове) на предупрежде-нието(ята) за опасност	Кодове на пиктограма-та(ите) и сигнална-та(ите) дума(и)	Код(ове) на предупрежде-нието(ята) за опасност	Код(ове) на допълнително-то(ите) преду-преждение(я) за опасност		
603-112-00-3	cyclopentyl 2-phenylethyl ether	428-340-9	—	Skin Irrit. 2 Aquatic Acute 1 Aquatic Chronic 1	H315 H400 H410	GHS07 GHS09 Wng	H315 H410			
603-113-00-9	6-glycidyloxynapht-1-yl oxymethyloxirane	429-960-2	27610-48-6	Muta. 2 Acute Tox. 4 * Skin Irrit. 2 Skin Sens. 1 Aquatic Chronic 3	H341 H312 H315 H317 H412	GHS08 GHS07 Wng	H341 H312 H315 H317 H412			
603-114-00-4	9-(2-propenyloxy)tricyc-lo[5.2.1.0(2,6)]dec-3(or-4-)-ene	430-830-2	26912-64-1	Skin Irrit. 2 Aquatic Chronic 2	H315 H411	GHS07 GHS09 Wng	H315 H411			
603-115-00-X	reaction mass of: *O*,*O*',*O*"-(methylsilanetriyl)tris(4-methyl-2-pentanone oxime) (3 stereoisomers)	423-580-0	—	STOT RE 2 * Aquatic Chronic 4	H373** H413	GHS08 Wng	H373** H413			
603-116-00-5	(*Z*)-(2,4-difluorophenyl)piperidin-4-ylmethanone oxime monohydrochloride	424-740-2	138271-16-6	Acute Tox. 4 * Eye Dam. 1 Aquatic Chronic 3	H302 H318 H412	GHS05 GHS07 Dgr	H302 H318 H412			

▼B

603-117-00-0	propan-2-ol; isopropyl alcohol; isopropanol	200-661-7	67-63-0	Flam. Liq. 2 Eye Irrit. 2 STOT SE 3	H225 H319 H336	GHS02 GHS07 Dgr	H225 H319 H336			
603-118-00-6	6-dimethylaminohexan-1-ol	404-680-3	1862-07-3	Acute Tox. 4 (*) Skin Corr. 1B Aquatic Chronic 3	H302 H314 H412	GHS05 GHS07 Dgr	H302 H314 H412			
603-119-00-1	1,1'-(1,3-phenylenedioxy)bis(3-(2-(prop-2-enyl)phenoxy)propan-2-ol)	405-840-5	—	Skin Sens. 1 Aquatic Acute 1 Aquatic Chronic 1	H317 H400 H410	GHS07 GHS09 Wng	H317 H410			

▼B

Индекс №	Международна химична идентификация	ЕО №	CAS №	Класификация		Етикетиране			Специф. пред. концентрации, М-коефициенти	Бележки
				Код(ове) на класа (овете) и категория-та(иите) на опасност	Код(ове) на предупрежде-нието(ята) за опасност	Кодове на пиктограма-та(ите) и сигнална-та(ите) дума(и)	Код(ове) на предупрежде-нието(ята) за опасност	Код(ове) на допълнително-то(ите) преду-преждение(я) за опасност		
603-120-00-7	2-methyl-5-phenylpentanol	405-890-8	25634-93-9	Eye Irrit. 2 Skin Irrit. 2	H319 H315	GHS07 Wng	H319 H315			
603-121-00-2	4-[4-(1,3-dihydroxyprop-2-yl)phenylamino]-1,8-dihydroxy-5-nitroanthraquinone	406-057-1	114565-66-1	Carc. 2 Skin Sens. 1 Aquatic Chronic 4	H351 H317 H413	GHS08 GHS07 Wng	H351 H317 H413			
603-122-00-8	sodium 2-ethylhexanolate	406-150-7	38411-13-1	Flam. Sol. 1 Skin Corr. 1B Aquatic Chronic 3	H228 H314 H412	GHS02 GHS05 Dgr	H228 H314 H412			T
603-123-00-3	4-methyl-8-methylenetricyc-lo[3.3.1.1^{3,7}]decan-2-ol	406-330-5	122760-84-3	Skin Irrit. 2 Skin Sens. 1 Aquatic Chronic 2	H315 H317 H411	GHS07 GHS09 Wng	H315 H317 H411			
603-124-00-9	1,4-bis[2-(vinyloxy)etho-xy]benzene	406-900-3	84563-49-5	Aquatic Acute 1 Aquatic Chronic 1	H400 H410	GHS09 Wng	H410			
603-125-00-4	2-(2,4-dichlorophenyl)-1-(1*H*-1,2,4-triazol-1-yl)pent-4-en-2-ol	407-850-5	89544-40-1	Acute Tox. 4 (*) Eye Dam. 1 Aquatic Chronic 2	H302 H318 H411	GHS05 GHS07 GHS09 Dgr	H302 H318 H411			
603-126-00-X	2-((4-methyl-2-nitrophenyl)ami-no)ethanol	408-090-7	100418-33-5	Acute Tox. 4 (*) Skin Sens. 1 Aquatic Chronic 3	H302 H317 H412	GHS07 Wng	H302 H317 H412			
▼M1										
603-127-00-5	butan-2-ol; [1] (*S*)-butan-2-ol; [2] (*R*)-butan-2-ol; [3] (±)-butan-2-ol [4]	201-158-5 [1] 224-168-1 [2] 238-967-8 [3] 240-029-8 [4]	78-92-2 [1] 4221-99-2 [2] 14898-79-4 [3] 15892-23-6 [4]	Flam. Liq. 3 Eye Irrit. 2 STOT SE 3 STOT SE 3	H226 H319 H335 H336	GHS02 GHS07 Wng	H226 H319 H335 H336			C
▼B										
603-128-00-0	2-(phenylmethoxy)naphthalene	405-490-3	613-62-7	Aquatic Chronic 4	H413	—	H413			

▼B

Индекс №	Международна химична идентификация	ЕО №	CAS №	Класификация		Етикетиране			Специф. пред. концентрации, М-коефициенти	Бележки
				Код(ове) на класа (овете) и категория-та(иите) на опасност	Код(ове) на предупрежде-нието(ята) за опасност	Кодове на пиктограма-та(ите) и сигнална-та(ите) дума(и)	Код(ове) на предупрежде-нието(ята) за опасност	Код(ове) на допълнително-то(ите) преду-преждение(я) за опасност		
603-129-00-6	1-*tert*-butoxypropan-2-ol	406-180-0	57018-52-7	Flam. Liq. 3 Eye Dam. 1	H226 H318	GHS02 GHS05 Dgr	H226 H318			
603-130-00-1	reaction mass of isomers of: α-((dimethyl)biphenyl)-ω-hydroxypoly(oxyethylene)	406-325-8	—	Acute Tox. 4 (*) Aquatic Chronic 3	H302 H412	GHS07 Wng	H302 H412			
603-131-00-7	reaction mass of: 1-deoxy-1-[methyl-(1-oxododecyl)amino]-D-glucitol; 1-deoxy-1-[methyl-(1-oxotetradecyl)amino]-D-glucitol (3:1)	407-290-1	—	Eye Dam. 1	H318	GHS05 Dgr	H318			
603-132-00-2	2-hydroxymethyl-9-methyl-6-(1-methylethyl)-1,4-dioxaspiro[4.5]decane	408-200-3	63187-91-7	Skin Irrit. 2 Eye Dam. 1 Aquatic Chronic 3	H315 H318 H412	GHS05 Dgr	H315 H318 H412			
603-133-00-8	reaction mass of: 3-[(4-amino-2-chloro-5-nitrophenyl)amino]-propane-1,2-diol; 3,3'-(2-chloro-5-nitro-1,4-phenylenediimino)bis(propan-1,2-diol)	408-240-1	—	Acute Tox. 4 (*) Aquatic Chronic 3	H302 H412	GHS07 Wng	H302 H412			
603-134-00-3	reaction mass of substituted dodecyl and/or tetradecyl, diphenyl ethers. The substance is produced by the Friedel Crafts reaction. The catalyst is removed from the reaction product. Diphenyl ether is substituted by C_1-C_{10} alkyl groups. The alkyl groups are bonded randomly between C_1 and C_6. Linear C_{12} and C_{14}, 50/50 used.	410-450-3	—	Aquatic Chronic 4	H413	—	H413			

▼B

Индекс №	Международна химична идентификация	ЕО №	CAS №	Класификация		Етикетиране			Специф. пред. концентрации, М-коефициенти	Бележки
				Код(ове) на класа (овете) и категория-та(иите) на опасност	Код(ове) на предупрежде-нието(ята) за опасност	Кодове на пиктограма-та(ите) и сигнална-та(ите) дума(и)	Код(ове) на предупрежде-нието(ята) за опасност	Код(ове) на допълнително-то(ите) преду-преждение(я) за опасност		
603-135-00-9	bis[[2,2',2''-nitrilotris-[ethano-lato]]-1-*N*,*O*]-bis[2-(2-methoxy-ethoxy)ethoxy]-titanium	410-500-4	—	Eye Dam. 1 Aquatic Chronic 2	H318 H411	GHS05 GHS09 Dgr	H318 H411			
603-136-00-4	3-((4-(bis(2-hydroxyet-hyl)amino)-2-nitrophe-nyl)amino)-1-propanol	410-910-3	104226-19-9	Skin Sens. 1 Aquatic Chronic 3	H317 H412	GHS07 Wng	H317 H412			
603-137-00-X	reaction mass of: 1-deoxy-1-[methyl-(1-oxohexade-cyl)amino]-D-glucitol; 1-deoxy-1-[methyl-(1-oxoocta-decyl)amino]-D-glucitol	411-130-6	—	Eye Dam. 1	H318	GHS05 Dgr	H318			
603-138-00-5	3-(2,2-dimethyl-3-hydroxypro-pyl)toluene; (alt.): 2,2-dimethyl-3-(3-methyl-phenyl)propanol	403-140-4	103694-68-4	Aquatic Chronic 3	H412	—	H412			
603-139-00-0	bis(2-methoxyethyl) ether	203-924-4	111-96-6	Flam. Liq. 3 Repr. 1B	H226 H360FD	GHS02 GHS08 Dgr	H226 H360FD	EUH019		
603-140-00-6	2,2' -oxybisethanol; diethylene glycol	203-872-2	111-46-6	Acute Tox. 4 (*)	H302	GHS07 Wng	H302			
603-141-00-1	reaction mass of: dodecyloxy-1-methyl-1-[oxy-poly-(2-hydroxy-methylethanoxy)]pentadecane; dodecyloxy-1-methyl-1-[oxy-poly-(2-hydroxymethylethano-xy)]heptadecane	413-780-6	—	Aquatic Chronic 3	H412	—	H412			

▼B

Индекс №	Международна химична идентификация	ЕО №	CAS №	Класификация		Етикетиране			Специф. пред. концентрации, М-коефициенти	Бележки
				Код(ове) на класа (овете) и категория-та(иите) на опасност	Код(ове) на предупрежде-нието(ята) за опасност	Кодове на пиктограма-та(ите) и сигнална-та(ите) дума(и)	Код(ове) на предупрежде-нието(ята) за опасност	Код(ове) на допълнително-то(ите) преду-преждение(я) за опасност		
603-142-00-7	2-(2-(2-hydroxyethoxy)ethyl)-2-aza-bicyclo[2.2.1]heptane	407-360-1	116230-20-7	Acute Tox. 4 (*) Acute Tox. 4 (*) STOT RE 2 (*) Skin Irrit. 2 Eye Dam. 1	H312 H302 H373 (**) H315 H318	GHS06 GHS08 GHS05 Dgr	H312 H302 H373 (**) H315 H318			
603-143-00-2	*R*-2,3-epoxy-1-propanol	404-660-4	57044-25-4	Self-react. C (****) Carc. 1B Muta. 2 Repr. 1B Acute Tox. 3 (*) Acute Tox. 4 (*) Acute Tox. 4 (*) Skin Corr. 1B	H242 H350 H341 H360F (***) H331 H312 H302 H314	GHS02 GHS06 GHS08 GHS05 Dgr	H242 H350 H341 H360F (***) H331 H312 H302 H314			
603-144-00-8	reaction mass of: 2,6,9-trimethyl-2,5,9-cyclododeca-trien-1-ol; 6,9-dimethyl-2-methylen-5,9-cyclododecadien-1-ol	413-530-6	111850-00-1	Aquatic Chronic 2	H411	GHS09	H411			
603-145-00-3	2-isopropyl-2-(1-methylbutyl)-1,3-dimethoxypropane	406-970-5	129228-11-1	Skin Irrit. 2 Aquatic Chronic 2	H315 H411	GHS07 GHS09 Wng	H315 H411			
603-146-00-9	2-[(2-[2-(dimethylamino)etho-xy]ethyl)methylamino]ethanol	406-080-7	83016-70-0	Acute Tox. 4 (*) Skin Corr. 1B Aquatic Chronic 3	H302 H314 H412	GHS05 GHS07 Dgr	H302 H314 H412			
603-147-00-4	(-)-*trans*-4-(4'-fluorophenyl)-3-hydroxymethyl-*N*-methylpipe-ridine	406-030-4	105812-81-5	Acute Tox. 4 (*) Eye Dam. 1 Aquatic Chronic 2	H302 H318 H411	GHS05 GHS07 GHS09 Dgr	H302 H318 H411			

▼B

Индекс №	Международна химична идентификация	ЕО №	CAS №	Класификация		Етикетиране			Специф. пред. концентрации, М-коефициенти	Бележки
				Код(ове) на класа (овете) и категория-та(иите) на опасност	Код(ове) на предупрежде-нието(ята) за опасност	Кодове на пиктограма-та(ите) и сигнална-та(ите) дума(и)	Код(ове) на предупрежде-нието(ята) за опасност	Код(ове) на допълнително-то(ите) преду-преждение(я) за опасност		
603-148-00-X	1,4-bis[(vinyloxy)methyl]cyclo-hexane	413-370-7	17351-75-6	Skin Sens. 1 Aquatic Chronic 2	H317 H411	GHS07 GHS09 Wng	H317 H411			
603-149-00-5	reaction mass of diastereoi-somers of 1-(1-hydroxyethyl)-4-(1-methylethyl)cyclohexane	407-640-3	63767-86-2	Eye Irrit. 2 Skin Irrit. 2 Aquatic Chronic 2	H319 H315 H411	GHS07 GHS09 Wng	H319 H315 H411			
603-150-00-0	(±) *trans*-3,3-dimethyl-5-(2,2,3-trimethyl-cyclopent-3-en-1-yl)-pent-4-en-2-ol	411-580-3	107898-54-4	Skin Irrit. 2 Aquatic Acute 1 Aquatic Chronic 1	H315 H400 H410	GHS07 GHS09 Wng	H315 H410			
603-151-00-6	(±)-2-(2,4-dichlorophenyl)-3-(1*H*-1,2,4-triazol-1-yl)propan-1-ol	413-570-4	—	Aquatic Chronic 3	H412	—	H412			
603-152-00-1	2-(4-*tert*-butylphenyl)ethanol	410-020-5	5406-86-0	Repr. 2 STOT RE 2 (*) Eye Dam. 1 Aquatic Chronic 2	H361f (***) H373 (**) H318 H411	GHS08 GHS05 GHS09 Dgr	H361f (***) H373 (**) H318 H411			
603-153-00-7	3-((2-nitro-4-(trifluoromet-hyl)phenyl)amino)propane-1,2-diol	410-010-0	104333-00-8	Acute Tox. 4 (*) Aquatic Chronic 3	H302 H412	GHS07 Wng	H302 H412			
603-154-00-2	1-[(2-*tert*-butyl)cyclohexyloxy]-2-butanol	412-300-2	139504-68-0	Aquatic Chronic 2	H411	GHS09	H411			

▼B

Индекс №	Международна химична идентификация	ЕО №	CAS №	Класификация		Етикетиране			Специф. пред. концентрации, М-коефициенти	Бележки
				Код(ове) на класа (овете) и категория-та(иите) на опасност	Код(ове) на предупрежде-нието(ята) за опасност	Кодове на пиктограма-та(ите) и сигнална-та(ите) дума(и)	Код(ове) на предупрежде-нието(ята) за опасност	Код(ове) на допълнително-то(ите) преду-преждение(я) за опасност		
▼M1 —										
▼B										
603-156-00-3	2-(2,4-dichlorophenyl)-2-(2-propenyl)oxirane	411-210-0	89544-48-9	Skin Irrit. 2 Skin Sens. 1 Aquatic Acute 1 Aquatic Chronic 1	H315 H317 H400 H410	GHS07 GHS09 Wng	H315 H317 H410			
603-157-00-9	6,9-bis(hexadecyloxymethyl)-4,7-dioxanonane-1,2,9-triol	411-450-6	143747-72-2	Aquatic Chronic 4	H413	—	H413			
603-158-00-4	reaction mass of 4 diastereoi-somers of 2,7-dimethyl-10-(1-methylethyl)-1-oxaspi-ro[4.5]deca-3,6-diene	412-460-3	—	Skin Irrit. 2 Aquatic Chronic 2	H315 H411	GHS07 GHS09 Wng	H315 H411			
603-159-00-X	2-cyclododecylpropan-1-ol	411-410-8	118562-73-5	Aquatic Acute 1 Aquatic Chronic 1	H400 H410	GHS09 Wng	H410			
603-160-00-5	1,2-diethoxypropane	412-180-1	10221-57-5	Flam. Liq. 2	H225	GHS02 Dgr	H225	EUH019		
603-161-00-0	1,3-diethoxypropane	413-140-6	3459-83-4	Flam. Liq. 3	H226	GHS02 Wng	H226			
603-162-00-6	α[2-[[[(2-hydroxyethyl)methyla-mino]acetyl]amino]propyl]- ω nonylphenoxy)poly[oxo(methyl-1,2-ethanediyl)]	413-420-8	144736-29-8	Skin Corr. 1B Skin Sens. 1 Aquatic Chronic 2	H314 H317 H411	GHS05 GHS07 GHS09 Dgr	H314 H317 H411			
603-163-00-1	2-phenyl-1,3-propanediol	411-810-2	1570-95-2	Eye Dam. 1	H318	GHS05 Dgr	H318			

▼B

Индекс №	Международна химична идентификация	ЕО №	CAS №	Класификация		Етикетиране			Специф. пред. концентрации, М-коефициенти	Бележки
				Код(ове) на класа (овете) и категория-та(иите) на опасност	Код(ове) на предупрежде-нието(ята) за опасност	Кодове на пиктограма-та(ите) и сигнална-та(ите) дума(и)	Код(ове) на предупрежде-нието(ята) за опасност	Код(ове) на допълнително-то(ите) преду-преждение(я) за опасност		
603-164-00-7	2-butyl-4-chloro-4,5-dihydro-5-hydroxymethyl-1-[2'-(2-triphe-nylmethyl-1,2,3,4-2*H*-tetrazol-5-yl)-1,1'-biphenyl-4-methyl]-1*H*-imidazole	412-420-5	133909-99-6	Aquatic Chronic 4	H413	—	H413			
603-165-00-2	reaction mass of: 4-allyl-2,6-bis(2,3-epoxypropyl)phenol; 4-allyl-6-[3-[6-[3-[6-[3-(4-allyl-2,6-bis(2,3-epoxypropyl)phe-noxy)-2-hydroxypropyl]-4-allyl-2-(2,3-epoxypropyl)phenoxy]-2-hydroxypropyl]-4-allyl-2-(2,3-epoxypropyl)phenoxy]-2-hydro-xypropyl]-2-(2,3-epoxypro-pyl)phenol; 4-allyl-6-[3-(4-allyl-2,6-bis(2,3-epoxypropyl)phenoxy)-2-hydro-xypropyl]-2-(2,3-epoxypro-pyl)phenol; 4-allyl-6-[3-[6-[3-(4-allyl-2,6-bis(2,3-epoxypropyl)phenoxy)-2-hydroxypropyl]-4-allyl-2-(2,3-epoxypropyl)phenoxy]-2-hydro-xypropyl]-2-(2,3-epoxypro-pyl)phenol	417-470-1	—	Muta. 2 Skin Sens. 1	H341 H317	GHS08 GHS07 Wng	H341 H317			
603-166-00-8	*R*-1-chloro-2,3-epoxypropane	424-280-2	51594-55-9	Flam. Liq. 3 Carc. 1B Acute Tox. 3 (*) Acute Tox. 3 (*) Acute Tox. 3 (*) Skin Corr. 1B Skin Sens. 1	H226 H350 H331 H311 H301 H314 H317	GHS02 GHS06 GHS08 GHS05 Dgr	H226 H350 H331 H311 H301 H314 H317			

▼B

Индекс №	Международна химична идентификация	ЕО №	CAS №	Класификация		Етикетиране			Специф. пред. концентрации, М-коефициенти	Бележки
				Код(ове) на класа (овете) и категория-та(иите) на опасност	Код(ове) на предупрежде-нието(ята) за опасност	Кодове на пиктограма-та(ите) и сигнална-та(ите) дума(и)	Код(ове) на предупрежде-нието(ята) за опасност	Код(ове) на допълнително-то(ите) преду-преждение(я) за опасност		
603-167-00-3	3,3',5,5'-tetra-*tert*-butylbiphenyl-2,2'-diol	407-920-5	6390-69-8	Aquatic Chronic 4	H413	GHS05 Dgr	H413			
603-168-00-9	3-(2-ethylhexyloxy)propane-1,2-diol	408-080-2	70445-33-9	Eye Dam. 1 Aquatic Chronic 3	H318 H412	GHS05 Dgr	H318 H412			
603-169-00-4	(±)-*trans*-4-(4-fluorophenyl)-3-hydroxymethyl-*N*-methylpiperidine	415-550-0	109887-53-8	Acute Tox. 4 (*) Eye Dam. 1 Aquatic Chronic 2	H302 H318 H411	GHS05 GHS07 GHS09 Dgr	H302 H318 H411			
603-170-00-X	reaction mass of: 2-methyl-1-(6-methylbicyclo[2.2.1]hept-5-en-2-yl)pent-1-en-3-ol; 2-methyl-1-(1-methylbicyclo[2.2.1]hept-5-en-2-yl)-pent-1-en-3-ol; 2-methyl-1-(5-methylbicyclo[2.2.1]hept-5-en-2-yl)pent-1-en-3-ol	415-990-3	67739-11-1	Eye Irrit. 2 Aquatic Chronic 2	H319 H411	GHS07 GHS09 Wng	H319 H411			
603-171-00-5	5-thiazolylmethanol	414-780-9	38585-74-9	Eye Dam. 1 Aquatic Chronic 3	H318 H412	GHS05 Dgr	H318 H412			
603-172-00-0	mono-2-[2-(4-dibenzo[*b*,*f*][1,4]thiazepin-11-yl)piperazinium-1-yl]ethoxy)ethanol *trans*-butenedioate	415-180-1	773058-82-5	Acute Tox. 4 (*) Eye Dam. 1 Aquatic Chronic 2	H302 H318 H411	GHS05 GHS07 GHS09 Dgr	H302 H318 H411			
603-173-00-6	4,4-dimethyl-3,5,8-trioxabicyclo[5.1.0]octane	421-750-9	57280-22-5	Eye Irrit. 2 Skin Sens. 1	H319 H317	GHS07 Wng	H319 H317			
603-174-00-1	4-cyclohexyl-2-methyl-2-butanol	420-630-3	83926-73-2	Eye Dam. 1 Aquatic Chronic 2	H318 H411	GHS05 GHS09 Dgr	H318 H411			

▼B

Индекс №	Международна химична идентификация	ЕО №	CAS №	Класификация		Етикетиране			Специф. пред. концентрации, М-коефициенти	Бележки
				Код(ове) на класа (овете) и категория-та(иите) на опасност	Код(ове) на предупрежде-нието(ята) за опасност	Кодове на пиктограма-та(ите) и сигнална-та(ите) дума(и)	Код(ове) на предупрежде-нието(ята) за опасност	Код(ове) на допълнително-то(ите) преду-преждение(я) за опасност		
603-175-00-7	2-(2-hexyloxyethoxy)ethanol; DEGHE; diethylene glycol monohexyl ether; 3,6-dioxa-1-dodecanol; hexyl carbitol; 3,6-dioxadodecan-1-ol	203-988-3	112-59-4	Acute Tox. 4 (*) Eye Dam. 1	H312 H318	GHS05 GHS07 Dgr	H312 H318			
603-176-00-2	1,2-bis(2-methoxyetho-xy)ethane; TEGDME; triethylene glycol dimethyl ether; triglyme	203-977-3	112-49-2	Repr. 1B	H360Df	GHS08 Dgr	H360Df	EUH019		
603-177-00-8	1-ethoxypropan-2-ol; 2PG1EE; 1-ethoxy-2-propanol; propylene glycol monoethyl ether; [1] 2-ethoxy-1-methylethyl acetate; 2PG1EEA [2]	216-374-5 [1] 259-370-9 [2]	1569-02-4 [1] 54839-24-6 [2]	Flam. Liq. 3 STOT SE 3	H226 H336	GHS02 GHS07 Wng	H226 H336			
603-178-00-3	2-hexyloxyethanol; ethylene glycol monohexyl ether; n-hexylglycol	203-951-1	112-25-4	Acute Tox. 4 (*) Acute Tox. 4 (*) Skin Corr. 1B	H312 H302 H314	GHS05 GHS07 Dgr	H312 H302 H314			
603-179-00-9	ergocalciferol (ISO); Vitamin D2	200-014-9	50-14-6	Acute Tox. 2 (*) Acute Tox. 3 (*) Acute Tox. 3 (*) STOT RE 1	H330 H311 H301 H372 (**)	GHS06 GHS08 Dgr	H330 H311 H301 H372 (**)			
603-180-00-4	colecalciferol; Vitamin D3	200-673-2	67-97-0	Acute Tox. 2 (*) Acute Tox. 3 (*) Acute Tox. 3 (*) STOT RE 1	H330 H311 H301 H372 (**)	GHS06 GHS08 Dgr	H330 H311 H301 H372 (**)			

▼B

Индекс №	Международна химична идентификация	ЕО №	CAS №	Класификация		Етикетиране			Специф. пред. концентрации, М-коефициенти	Бележки
				Код(ове) на класа (овете) и категория-та(иите) на опасност	Код(ове) на предупрежде-нието(ята) за опасност	Кодове на пиктограма-та(ите) и сигнална-та(ите) дума(и)	Код(ове) на предупрежде-нието(ята) за опасност	Код(ове) на допълнително-то(ите) преду-преждение(я) за опасност		
603-181-00-X	*tert*-butyl methyl ether; MTBE; 2-methoxy-2-methylpropane	216-653-1	1634-04-4	Flam. Liq. 2 Skin Irrit. 2	H225 H315	GHS02 GHS07 Dgr	H225 H315			
▼M1 603-182-00-5	reaction product of: saturated, monounsaturated and multiple unsaturated long-chained partly estrified alcohols of vegetable origin (*Brassica napus* L., *Brassica rapa* L., *Helianthus annuus* L., *Glycine hispida*, *Gossypium hirsutum* L., *Cocos nucifera* L., *Elaeis guineensis*) with *O*,*O*-diisobutyldithiop-hosphate and 2-ethylhexylamine and hydrogen peroxide	428-630-5	—	Skin Sens. 1	H317	GHS07 Wng	H317			
▼B 603-183-00-0	2-[2-(2-butoxyethoxy)ethoxy]et-hanol; TEGBE; triethylene glycol monobutyl ether; butoxytriethylene glycol	205-592-6	143-22-6	Eye Dam. 1	H318	GHS05 Dgr	H318		Eye Dam. 1; H318: C ≥ 30 % Eye Irrit. 2; H319: 20 % ≤ C < 30 %	
603-184-00-6	2-(hydroxymethyl)-2-[[2-hydroxy-3-(isooctadecylo-xy)propoxy]methyl]-1,3-propa-nediol	416-380-1	146925-83-9	Aquatic Acute 1 Aquatic Chronic 1	H400 H410	GHS09 Wng	H410			
603-185-00-1	2,4-dichloro-3-ethyl-6-nitrop-henol	420-740-1	99817-36-4	Acute Tox. 3 (*) Eye Dam. 1 Skin Sens. 1 Aquatic Acute 1 Aquatic Chronic 1	H301 H318 H317 H400 H410	GHS06 GHS05 GHS09 Dgr	H301 H318 H317 H410			

▼B

Индекс №	Международна химична идентификация	ЕО №	CAS №	Класификация		Етикетиране			Специф. пред. концентрации, М-коефициенти	Бележки
				Код(ове) на класа (овете) и категория-та(иите) на опасност	Код(ове) на предупрежде-нието(ята) за опасност	Кодове на пиктограма-та(ите) и сигнална-та(ите) дума(и)	Код(ове) на предупрежде-нието(ята) за опасност	Код(ове) на допълнително-то(ите) преду-преждение(я) за опасност		
603-186-00-7	trans-(5*RS*,6*SR*)-6-amino-2,2-dimethyl-1,3-dioxepan-5-ol	419-050-3	79944-37-9	Skin Sens. 1	H317	GHS07 Wng	H317			
603-187-00-2	2-((4,6-bis(4-(2-(1-methylpyri-dinium-4-yl)vinyl)phenyla-mino)-1,3,5-triazin-2-yl)(2-hydroxyethyl)amino)ethanol dichloride	419-360-9	163661-77-6	Aquatic Acute 1 Aquatic Chronic 1	H400 H410	GHS09 Wng	H410			
▼M1 603-188-00-8	reaction mass of: 6,7-epoxy-1,2,3,4,5,6,7,8-octahydro-1,1,2,4,4,7-hexamethylnapht-halene; 7,8-epoxy-1,2,3,4,6,7,8,8a-octa-hydro-1,1,2,4,4,7-hexamethyl-naphthalene	426-970-9	—	Aquatic Acute 1 Aquatic Chronic 1	H400 H410	GHS09 Wng	H410			
▼B 603-189-00-3	reaction mass of complexes of: titanium, 2,2'-oxydiethanol, ammonium lactate, nitrilotris(2-propanol) and ethylene glycol	405-250-8	—	Aquatic Chronic 2	H411	GHS09	H411			
▼M1 603-190-00-9	8,8-dimethyl-7-isopropyl-6,10-dioxaspiro[4.5]decane	424-030-2	62406-73-9	Skin Irrit. 2 Aquatic Chronic 3	H315 H412	GHS07 Wng	H315 H412			
▼B 603-191-00-4	2-(4,6-bis(2,4-dimethylphenyl)-1,3,5-triazin-2-yl)-5-(3-((2-ethylhexyl)oxy)-2-hydroxypro-poxy)phenol	419-740-4	137658-79-8	Aquatic Chronic 4	H413	—	H413			

▼M1

Индекс №	Международна химична идентификация	ЕО №	CAS №	Класификация		Етикетиране			Специф. пред. концентрации, М-коефициенти	Бележки
				Код(ове) на класа (овете) и категория-та(иите) на опасност	Код(ове) на предупрежде-нието(ята) за опасност	Кодове на пиктограма-та(ите) и сигнална-та(ите) дума(и)	Код(ове) на предупрежде-нието(ята) за опасност	Код(ове) на допълнително-то(ите) преду-преждение(я) за опасност		
603-192-00-X	(*E*,*E*)-3,7,11-trimethyldodeca-1,4,6,10-tetraen-3-ol	423-240-1	125474-34-2	Skin Irrit. 2 Eye Dam. 1 Skin Sens. 1 Aquatic Acute 1 Aquatic Chronic 1	H315 H318 H317 H400 H410	GHS05 GHS07 GHS09 Dgr	H315 H318 H317 H410			
603-193-00-5	disodium 9,10-anthracene-dioxide	426-030-8	46492-07-3	Skin Corr. 1A	H314	GHS05 Dgr	H314			
▼M6 603-194-00-0	2-(2-aminoethylamino)ethanol; (AEEA)	203-867-5	111-41-1	Repr. 1B Skin Corr. 1B Skin Sens. 1	H360Df H314 H317	GHS05 GHS08 GHS07 Dgr	H360Df H314 H317		STOT SE 3; H335: C ≥ 5 %	
▼B 603-195-00-6	2-[4-(4-methoxyphenyl)-6-phenyl-1,3,5-triazin-2-yl]-phenol	430-810-3	154825-62-4	Aquatic Chronic 3	H412	—	H412			
603-196-00-1	2-(7-ethyl-1*H*-indol-3-yl)ethanol	431-020-1	41340-36-7	Acute Tox. 4 (*) STOT RE 2 (*) Aquatic Chronic 2	H302 H373 (**) H411	GHS08 GHS07 GHS09 Wng	H302 H373 (**) H411			
▼M11 603-197-00-7	тебуконазол (ISO); 4,4-диметил-3-(1,2,4-триазол-1-илметил)-1-(4-хлорофе-нил)пентан-3-ол	403-640-2	107534-96-3	Repr. 2 Acute Tox. 4 Aquatic Acute 1 Aquatic Chronic 1	H361d*** H302 H400 H410	GHS08 GHS07 GHS09 Wng	H361d*** H302 H410		M = 1 M = 10	
▼B 603-199-00-8	etoxazol (ISO); (RS)-5-tert-butyl-2-[2-(2,6-difluorophenyl)-4,5-dihydro-1,3-oxazol-4-yl]phenetole	—	153233-91-1	Aquatic Acute 1 Aquatic Chronic 1	H400 H410	GHS09 Wng	H410		M=100	

▼M1

Индекс №	Международна химична идентификация	ЕО №	CAS №	Класификация		Етикетиране			Специф. пред. концентрации, М-коефициенти	Бележки
				Код(ове) на класа (овете) и категория-та(иите) на опасност	Код(ове) на предупрежде-нието(ята) за опасност	Кодове на пиктограма-та(ите) и сигнална-та(ите) дума(и)	Код(ове) на предупрежде-нието(ята) за опасност	Код(ове) на допълнително-то(ите) преду-преждение(я) за опасност		
603-200-00-1	1-pentanol; [1] 3-pentanol [2]	200-752-1 [1] 209-526-7 [2]	71-41-0 [1] 584-02-1 [2]	Flam. Liq. 3 Acute Tox. 4 * STOT SE 3 Skin Irrit. 2	H226 H332 H335 H315	GHS02 GHS07 Wng	H226 H332 H335 H315			
603-201-00-7	(*E*)-(7*R*,11*R*)-3,7,11,15-tetramet-hylhexadec-2-ene-1-ol	416-120-5	—	Skin Irrit. 2 Aquatic Chronic 4	H315 H413	GHS07 Wng	H315 H413			
603-202-00-2	4,4,5,5,5-pentafluoropentan-1-ol	421-360-9	148043-73-6	Acute Tox. 4 * Aquatic Chronic 3	H302 H412	GHS07 Wng	H302 H412			
603-203-00-8	(1*R*,3*S*,7*R*,8*R*,10*R*,13*R*)-5,5,7,9,9,13-hexamethyl-4,6-dioxatetracyc-lo[6.5.1.$0^{1,10}$.$0^{3,7}$]tetradecane	427-580-1	—	Skin Irrit. 2	H315	GHS07 Wng	H315			
603-204-00-3	reaction mass of: 2,2'-(heptane-1,7-diyl)bis-1,3-dioxolane; 2,2'-(heptane-1,6-diyl)bis-1,3-dioxolane	428-110-8	—	Aquatic Chronic 3	H412	—	H412			
603-205-00-9	(1*S-cis*)-4-(2-amino-6-chloro-9*H*-purin-9-yl)-2-cyclopentene-1-methanol hydrochloride	426-200-1	172015-79-1	STOT RE 1 Acute Tox. 4 * Eye Dam. 1 Skin Sens. 1 Aquatic Chronic 3	H372** H302 H318 H317 H412	GHS05 GHS08 GHS07 Dgr	H372** H302 H318 H317 H412			
603-206-00-4	2,2-dichloro-1,3-benzodioxol	426-850-6	2032-75-9	Flam. Liq. 3 Skin Corr. 1A Acute Tox. 4 * Skin Sens. 1	H226 H314 H302 H317	GHS02 GHS05 GHS07 Dgr	H226 H314 H302 H317	EUH014		
603-207-00-X	2-isobutyl-2-isopropyl-1,3-dimethoxypropane	430-800-9	129228-21-3	Skin Irrit. 2 Aquatic Chronic 2	H315 H411	GHS07 GHS09 Wng	H315 H411			

▼M1

Индекс №	Международна химична идентификация	ЕО №	CAS №	Класификация		Етикетиране			Специф. пред. концентрации, М-коефициенти	Бележки
				Код(ове) на класа (овете) и категория-та(иите) на опасност	Код(ове) на предупрежде-нието(ята) за опасност	Кодове на пиктограма-та(ите) и сигнална-та(ите) дума(и)	Код(ове) на предупрежде-нието(ята) за опасност	Код(ове) на допълнително-то(ите) преду-преждение(я) за опасност		
603-208-00-5	1,2-diethoxyethane	211-076-1	629-14-1	Flam. Liq. 2 Repr. 1A Eye Irrit. 2	H225 H360Df H319	GHS02 GHS08 GHS07 Dgr	H225 H360Df H319	EUH019		
603-209-00-0	spinosad (ISO) (reaction mass of spinosyn A and spinosyn D in ratios between 95:5 to 50:50); reaction mass of 50-95 % of (2*R*,3a*S*,5a*R*,5b*S*,9*S*,13*S*,14*R*,1-6a*S*,16b*R*)-2-(6-deoxy-2,3,4-tri-*O*-methyl-α-l-mannopyranosy-loxy)-13-(4-dimethylamino-2,3,4,6-tetradeoxy-β-d-erythro-pyranosyloxy)-9-ethyl-2,3,3a,5a,5b,6,7,9,10,11,12,13,-14,15,16a,16b-hexadecahydro-14-methyl-1*H*-8-oxacyclododeca[*b*]as-indacene-7,15-dione and 50-5 % (2*S*,3a*R*,5a*S*,5b*S*,9*S*,13*S*,14*R*,16-a*S*,16b*S*)-2-(6-deoxy-2,3,4-tri-*O*-methyl-α-l-mannopyranosy-loxy)-13-(4-dimethylamino-2,3,4,6-tetradeoxy-β-d-erythro-pyranosyloxy)-9-ethyl-2,3,3a,5a,5b,6,7,9,10,11,12,13,-14,15,16a,16b-hexadecahydro-4,14-dimethyl-1*H*-8-oxacyclo-dodeca[*b*]as-indacene-7,15-dione; [1] spinosyn A; [2] spinosyn D [3]	- [1] - [2] - [3]	-[1] 131929-60-7[2] 131929-63-0[3]	Aquatic Acute 1 Aquatic Chronic 1	H400 H410	GHS09 Wng	H410		M=10	

▼M1

Индекс №	Международна химична идентификация	ЕО №	CAS №	Класификация		Етикетиране			Специф. пред. концентрации, М-коефициенти	Бележки
				Код(ове) на класа (овете) и категория-та(иите) на опасност	Код(ове) на предупрежде-нието(ята) за опасност	Кодове на пиктограма-та(ите) и сигнална-та(ите) дума(и)	Код(ове) на предупрежде-нието(ята) за опасност	Код(ове) на допълнително-то(ите) преду-преждение(я) за опасност		
603-210-00-6	2,4-diethyl-1,5-pentanediol	429-310-8	57987-55-0	Eye Dam. 1	H318	GHS05 Dgr	H318			
603-211-00-1	2,3-epoxypropyltrimethylam-monium chloride … %; glycidyl trimethylammonium chloride … %	221-221-0	3033-77-0	Carc. 1B Muta. 2 Repr. 2 Acute Tox. 4 * Acute Tox. 4 * STOT RE 2 * Eye Dam. 1 Skin Sens. 1 Aquatic Chronic 3	H350 H341 H361f*** H312 H302 H373** H318 H317 H412	GHS05 GHS08 GHS07 Dgr	H350 H341 H361f*** H312 H302 H373** H318 H317 H412			B
603-212-00-7	1,3,4,6,7,8-hexahydro-4,6,6,7,8,8-hexamethylinde-no[5,6-*c*]pyran; galaxolide; (HHCB)	214-946-9	1222-05-5	Aquatic Acute 1 Aquatic Chronic 1	H400 H410	GHS09 Wng	H410			
603-213-00-2	2-methoxy-2-methylbutane; *tert*-amyl methyl ether	213-611-4	994-05-8	Flam. Liq. 2 Acute Tox. 4 * STOT SE 3	H225 H302 H336	GHS02 GHS07 Dgr	H225 H302 H336			
603-214-00-8	1,1-diisopropoxycyclohexane	413-740-8	1132-95-2	Skin Corr. 1B	H314	GHS05 Dgr	H314			
603-215-00-3	1-hydroxy-4-fluoro-1,4-diazo-niabicyclo[2.2.2]octane bis(tet-rafluoroborate)	418-330-2	162241-33-0	Expl. 1.1**** Acute Tox. 4 * STOT RE 2 * Eye Dam. 1 Skin Sens. 1 Aquatic Acute 1 Aquatic Chronic 1	H201 H302 H373** H318 H317 H400 H410	GHS01 GHS05 GHS08 GHS07 GHS09 Dgr	H201 H302 H373** H318 H317 H410			

▼M1

Индекс №	Международна химична идентификация	ЕО №	CAS №	Класификация		Етикетиране			Специф. пред. концентрации, М-коефициенти	Бележки
				Код(ове) на класа (овете) и категория-та(иите) на опасност	Код(ове) на предупрежде-нието(ята) за опасност	Кодове на пиктограма-та(ите) и сигнална-та(ите) дума(и)	Код(ове) на предупрежде-нието(ята) за опасност	Код(ове) на допълнително-то(ите) преду-преждение(я) за опасност		
603-216-00-9	*cis*-1-amino-2,3-dihydro-1*H*-inden-2-ol	422-660-2	7480-35-5	Eye Dam. 1 Skin Sens. 1 Aquatic Chronic 3	H318 H317 H412	GHS05 GHS07 Dgr	H318 H317 H412			
603-217-00-4	2,4,6-tri-*tert*-butylphenyl 2-butyl-2-ethyl-1,3-propanediol-phosphite	423-560-1	161717-32-4	Skin Sens. 1 Aquatic Chronic 4	H317 H413	GHS07 Wng	H317 H413			
603-220-00-0	1-{benzyl[2-(2-methoxyphenoxy)ethyl]amino}-3-(9*H*-carbazol-4-yloxy)propan-2-ol	432-890-5	72955-94-3	Aquatic Chronic 4	H413	—	H413			
603-221-00-6	1-(2-amino-5-chlorophenyl)-2,2,2-trifluoro-1,1-ethanediol, hydrochloride; [containing < 0,1 % 4-chloroaniline (EC No 203-401-0)]	433-580-2	214353-17-0	Acute Tox. 4 * Skin Corr. 1B Aquatic Chronic 2	H302 H314 H411	GHS05 GHS07 GHS09 Dgr	H302 H314 H411			
603-221-01-3	1-(2-amino-5-chlorophenyl)-2,2,2-trifluoro-1,1-ethanediol, hydrochloride; [containing ≥ 0,1 % 4-chloroaniline (EC No 203-401-0)]	433-580-2	214353-17-0	Carc. 1B Acute Tox. 4 * Skin Corr. 1B Aquatic Chronic 2	H350 H302 H314 H411	GHS05 GHS08 GHS07 GHS09 Dgr	H350 H302 H314 H411			
603-222-00-1	(2*R*,3*S*,4*R*,5*R*,7*R*,9*R*,10*R*,11*S*,12*S*,13*R*)-10-[(4-dimethylamino-3-hydroxy-6-methyltetrahydropyran-2-yl)oxy]-2-ethyl-3,4,12-trihydroxy-9-methoxy-3,5,7,9,11,13-hexamethyl-6,14-dioxo-1-oxacyclotetradecane	433-820-6	118058-74-5	Eye Irrit. 2	H319	GHS07 Wng	H319			
603-223-00-7	2-cyclopentylidene cyclopentanol; 1,1'-bi(cyclopentyliden)-2-ol	434-270-1	6261-30-9	Skin Irrit. 2 Eye Dam. 1 Aquatic Chronic 3	H315 H318 H412	GHS05 Dgr	H315 H318 H412			

▼M1

Индекс №	Международна химична идентификация	ЕО №	CAS №	Класификация		Етикетиране			Специф. пред. концентрации, М-коефициенти	Бележки
				Код(ове) на класа (овете) и категория-та(иите) на опасност	Код(ове) на предупрежде-нието(ята) за опасност	Кодове на пиктограма-та(ите) и сигнална-та(ите) дума(и)	Код(ове) на предупрежде-нието(ята) за опасност	Код(ове) на допълнително-то(ите) преду-преждение(я) за опасност		
603-224-00-2	3-ethoxy-1,1,1,2,3,4,4,5,5,6,6,6-dodecafluoro-2-(trifluoro-methyl)-hexane	435-790-1	297730-93-9	Aquatic Chronic 4	H413	—	H413			
603-225-00-8	erythromycin A9-oxime (E); (3*R*,4*S*,5*S*,6*R*,7*R*,9*R*,11*R*,12*R*,13*S*,14*R*)-4-((2,6-didesoxy-3-*C*-methyl-3-*O*-methyl-α-*L*-ribo-hexopiranosyl)oxy)-14-ethyl-7,12,13-trihydroxy-3,5,7,9,11,13-hexamethyl-6-((3,4,6-tridesoxy-3-dimethy-lamino-β-d-xylohexapirano-syl)oxy)oxacyclotetradecan-2-ona-10-oxime (E)	437-070-0	13127-18-9	Aquatic Chronic 2	H411	GHS09	H411			
603-226-00-3	4,4'(4-(4-methoxyphenyl)-1,3,5-triazin-2,4-diyl)bisbenzene-1,3-diol	444-500-0	1440-00-2	Aquatic Chronic 3	H412	—	H412			
603-227-00-9	α-hydro-ω-[[[(1,1-dimethylet-hyl)dioxy]carbonyl]oxy]-poly[oxy(methyl-1,2-ethane-diyl)] ether with 2,2-bis(hydro-xymethyl)-1,3-propanediol (4:1); reaction product of: α-hydro-ω-((chlorocarbonyl)oxy)-poly(oxy(methyl-1,2-ethane-diyl)) ether with 2,2-bis(hydro-xymethyl)-1,3-propanediol with potassium 1,1-dimethylethylpe-roxalate	445-060-2	203574-04-3	**** Aquatic Acute 1 Aquatic Chronic 1	**** H400 H410	**** GHS09 Wng	**** H410			
603-228-00-4	(+/–)-(*R*,R**)-6-fluoro-3,4-dihydro-2-oxiranyl-2*H*-1-benzo-pyran; 6-fluoro-2-(2-oxiranyl)chromane	419-620-1	—	Skin Sens. 1 Aquatic Chronic 2	H317 H411	GHS07 GHS09 Wng	H317 H411			

▼M1

Индекс №	Международна химична идентификация	ЕО №	CAS №	Класификация		Етикетиране			Специф. пред. концентрации, М-коефициенти	Бележки
				Код(ове) на класа (овете) и категория-та(иите) на опасност	Код(ове) на предупрежде-нието(ята) за опасност	Кодове на пиктограма-та(ите) и сигнална-та(ите) дума(и)	Код(ове) на предупрежде-нието(ята) за опасност	Код(ове) на допълнително-то(ите) преду-преждение(я) за опасност		
603-229-00-X	sodium (*Z*)-3-chloro-3-(4-chlo-rophenyl)-1-hydroxy-2-propene-1-sulfonate	420-800-7	—	Skin Irrit. 2 Eye Dam. 1 Skin Sens. 1 Aquatic Acute 1 Aquatic Chronic 1	H315 H318 H317 H400 H410	GHS05 GHS07 GHS09 Dgr	H315 H318 H317 H410			
603-230-00-5	2,6,6,7,8,8-hexamethyldeca-hydro-2*H*-indeno[4,5-b]furan	440-030-5	—	Skin Irrit. 2 Eye Dam. 1 Aquatic Chronic 4	H315 H318 H413	GHS05 Dgr	H315 H318 H413			
603-231-00-0	(*S*)-1,1-diphenyl-1,2-propa-nediol	443-220-6	—	Aquatic Chronic 3	H412	—	H412			
603-232-00-6	3,3,8,8,10,10-hexamethyl-9-[1-(4-oxiranylmethoxy-phenyl)-ethoxy]-1,5-dioxa-9-aza-spiro[5.5]undecane	444-420-6	—	Aquatic Chronic 4	H413	—	H413			
603-233-00-1	reaction mass of: 4-(1,3a,4,6,7,7a-hexahydro-4,7-methanoinden-5-ylidene)-3-methylbutan-2-ol; 4-(3,3a,4,6,7,7a-hexahydro-4,7-methanoinden-5-ylidene)-3-methylbutan-2-ol; 1-(1,3a,4,6,7,7a-hexahydro-4,7-methanoinden-5-ylidene)pentan-3-ol; 1-(3,3a,4,6,7,7a-hexahydro-4,7-methanoinden-5-ylidene)pentan-3-ol; (*E*)-4-(3a,4,5,6,7,7a-hexahydro-1*H*-4,7-methanoinden-5-yl)-3-methylbut-3-en-2-ol; (*E*)-4-(3a,4,5,6,7,7a-hexahydro-3*H*-4,7-methanoinden-5-yl)-3-methylbut-3-en-2-ol	444-430-0	—	Aquatic Chronic 2	H411	GHS09	H411			

▼M1

Индекс №	Международна химична идентификация	ЕО №	CAS №	Класификация		Етикетиране			Специф. пред. концентрации, М-коефициенти	Бележки
				Код(ове) на класа (овете) и категория-та(иите) на опасност	Код(ове) на предупрежде-нието(ята) за опасност	Кодове на пиктограма-та(ите) и сигнална-та(ите) дума(и)	Код(ове) на предупрежде-нието(ята) за опасност	Код(ове) на допълнително-то(ите) преду-преждение(я) за опасност		
603-234-00-7	(1*R*,4*R*)-4-methoxy-2,2,7,7-tetramethyltricyc-lo(6.2.1.0(1,6))undec-5-ene	444-480-3	—	Skin Irrit. 2 Aquatic Chronic 2	H315 H411	GHS07 GHS09 Wng	H315 H411			

▼B

604-001-00-2	phenol; carbolic acid; monohydroxybenzene; phenylalcohol	203-632-7	108-95-2	Muta. 2 Acute Tox. 3 (*) Acute Tox. 3 (*) Acute Tox. 3 (*) STOT RE 2 (*) Skin Corr. 1B	H341 H331 H311 H301 H373 (**) H314	GHS06 GHS08 GHS05 Dgr	H341 H331 H311 H301 H373 (**) H314		(*) Skin Corr. 1B; H314: C ≥ 3 % Skin Irrit. 2; H315: 1 % ≤ C < 3 % Eye Irrit. 2; H319: 1 % ≤ C < 3 %	
604-002-00-8	pentachlorophenol	201-778-6	87-86-5	Carc. 2 Acute Tox. 2 (*) Acute Tox. 3 (*) Acute Tox. 3 (*) Eye Irrit. 2 STOT SE 3 Skin Irrit. 2 Aquatic Acute 1 Aquatic Chronic 1	H351 H330 H311 H301 H319 H335 H315 H400 H410	GHS06 GHS08 GHS09 Dgr	H351 H330 H311 H301 H319 H335 H315 H410			
604-003-00-3	sodium pentachlorophenolate; [1] potassium pentachlorophenolate [2]	205-025-2 [1] 231-911-3 [2]	131-52-2 [1] 7778-73-6 [2]	Carc. 2 Acute Tox. 2 (*) Acute Tox. 3 (*) Acute Tox. 3 (*) Eye Irrit. 2 STOT SE 3 Skin Irrit. 2 Aquatic Acute 1 Aquatic Chronic 1	H351 H330 H311 H301 H319 H335 H315 H400 H410	GHS06 GHS08 GHS09 Dgr	H351 H330 H311 H301 H319 H335 H315 H410			

▼B

Индекс №	Международна химична идентификация	ЕО №	CAS №	Класификация		Етикетиране			Специф. пред. концентрации, М-коефициенти	Бележки
				Код(ове) на класа (овете) и категория-та(иите) на опасност	Код(ове) на предупрежде-нието(ята) за опасност	Кодове на пиктограма-та(ите) и сигнална-та(ите) дума(и)	Код(ове) на предупрежде-нието(ята) за опасност	Код(ове) на допълнително-то(ите) преду-преждение(я) за опасност		
604-004-00-9	*m*-cresol; [1] *o*-cresol; [2] *p*-cresol; [3] mix-cresol [4]	203-577-9 [1] 202-423-8 [2] 203-398-6 [3] 215-293-2 [4]	108-39-4 [1] 95-48-7 [2] 106-44-5 [3] 1319-77-3 [4]	Acute Tox. 3 (*) Acute Tox. 3 (*) Skin Corr. 1B	H311 H301 H314	GHS06 GHS05 Dgr	H311 H301 H314		(*)	C

▼M1

604-005-00-4	1,4-dihydroxybenzene; hydroquinone; quinol	204-617-8	123-31-9	Carc. 2 Muta. 2 Acute Tox. 4 * Eye Dam. 1 Skin Sens. 1 Aquatic Acute 1	H351 H341 H302 H318 H317 H400	GHS05 GHS08 GHS07 GHS09 Dgr	H351 H341 H302 H318 H317 H400		M=10	

▼B

604-006-00-X	3,4-xylenol; [1] 2,5-xylenol; [2] 2,4-xylenol; [3] 2,3-xylenol; [4] 2,6-xylenol; [5] xylenol; [6] 2,4(or 2,5)-xylenol [7]	202-439-5 [1] 202-461-5 [2] 203-321-6 [3] 208-395-3 [4] 209-400-1 [5] 215-089-3 [6] 276-245-4 [7]	95-65-8 [1] 95-87-4 [2] 105-67-9 [3] 526-75-0 [4] 576-26-1 [5] 1300-71-6 [6] 71975-58-1 [7]	Acute Tox. 3 (*) Acute Tox. 3 (*) Skin Corr. 1B Aquatic Chronic 2	H311 H301 H314 H411	GHS06 GHS05 GHS09 Dgr	H311 H301 H314 H411			C
604-007-00-5	2-naphthol	205-182-7	135-19-3	Acute Tox. 4 (*) Acute Tox. 4 (*) Aquatic Acute 1	H332 H302 H400	GHS07 GHS09 Wng	H332 H302 H400			
604-008-00-0	2-chlorophenol; [1] 4-chlorophenol; [2] 3-chlorophenol; [3] chlorophenol [4]	202-433-2 [1] 203-402-6 [2] 203-582-6 [3] 246-691-4 [4]	95-57-8 [1] 106-48-9 [2] 108-43-0 [3] 25167-80-0 [4]	Acute Tox. 4 (*) Acute Tox. 4 (*) Acute Tox. 4 (*) Aquatic Chronic 2	H332 H312 H302 H411	GHS07 GHS09 Wng	H332 H312 H302 H411			C

▼B

Индекс №	Международна химична идентификация	ЕО №	CAS №	Класификация		Етикетиране			Специф. пред. концентрации, М-коефициенти	Бележки
				Код(ове) на класа (овете) и категория-та(иите) на опасност	Код(ове) на предупрежде-нието(ята) за опасност	Кодове на пиктограма-та(ите) и сигнална-та(ите) дума(и)	Код(ове) на предупрежде-нието(ята) за опасност	Код(ове) на допълнително-то(ите) преду-преждение(я) за опасност		
604-009-00-6	pyrogallol; 1,2,3-trihydroxybenzene	201-762-9	87-66-1	Muta. 2 Acute Tox. 4 (*) Acute Tox. 4 (*) Acute Tox. 4 (*) Aquatic Chronic 3	H341 H332 H312 H302 H412	GHS08 GHS07 Wng	H341 H332 H312 H302 H412		(*)	
604-010-00-1	resorcinol; 1,3-benzenediol	203-585-2	108-46-3	Acute Tox. 4 (*) Eye Irrit. 2 Skin Irrit. 2 Aquatic Acute 1	H302 H319 H315 H400	GHS07 GHS09 Wng	H302 H319 H315 H400		(*)	
604-011-00-7	2,4-dichlorophenol	204-429-6	120-83-2	Acute Tox. 3 (*) Acute Tox. 4 (*) Skin Corr. 1B Aquatic Chronic 2	H311 H302 H314 H411	GHS06 GHS05 GHS09 Dgr	H311 H302 H314 H411			
604-012-00-2	4-chloro-*o*-cresol; 4-chloro-2-methyl phenol	216-381-3	1570-64-5	Acute Tox. 3 (*) Skin Corr. 1A Aquatic Acute 1	H331 H314 H400	GHS06 GHS05 GHS09 Dgr	H331 H314 H400		STOT SE 3; H335: C ≥ 1 %	
604-013-00-8	2,3,4,6-tetrachlorophenol	200-402-8	58-90-2	Acute Tox. 3 (*) Eye Irrit. 2 Skin Irrit. 2 Aquatic Acute 1 Aquatic Chronic 1	H301 H319 H315 H400 H410	GHS06 GHS09 Dgr	H301 H319 H315 H410		(*) Eye Irrit. 2; H319: C ≥ 5 % Skin Irrit. 2; H315: C ≥ 5 %	
604-014-00-3	chlorocresol; 4-chloro-*m*-cresol; 4-chloro-3-methylphenol	200-431-6	59-50-7	Acute Tox. 4 (*) Acute Tox. 4 (*) Eye Dam. 1 Skin Sens. 1 Aquatic Acute 1	H312 H302 H318 H317 H400	GHS05 GHS07 GHS09 Dgr	H312 H302 H318 H317 H400		(*)	

▼B

Индекс №	Международна химична идентификация	ЕО №	CAS №	Класификация		Етикетиране			Специф. пред. концентрации, М-коефициенти	Бележки
				Код(ове) на класа (овете) и категория-та(иите) на опасност	Код(ове) на предупрежде-нието(ята) за опасност	Кодове на пиктограма-та(ите) и сигнална-та(ите) дума(и)	Код(ове) на предупрежде-нието(ята) за опасност	Код(ове) на допълнително-то(ите) преду-преждение(я) за опасност		
604-015-00-9	2,2'-methylenebis-(3,4,6-trichlo-rophenol); hexachlorophene	200-733-8	70-30-4	Acute Tox. 3 (*) Acute Tox. 3 (*) Aquatic Acute 1 Aquatic Chronic 1	H311 H301 H400 H410	GHS06 GHS09 Dgr	H311 H301 H410		(*)	
604-016-00-4	1,2-dihydroxybenzene; pyrocatechol	204-427-5	120-80-9	Acute Tox. 4 (*) Acute Tox. 4 (*) Eye Irrit. 2 Skin Irrit. 2	H312 H302 H319 H315	GHS07 Wng	H312 H302 H319 H315			
604-017-00-X	2,4,5-trichlorophenol	202-467-8	95-95-4	Acute Tox. 4 (*) Eye Irrit. 2 Skin Irrit. 2 Aquatic Acute 1 Aquatic Chronic 1	H302 H319 H315 H400 H410	GHS07 GHS09 Wng	H302 H319 H315 H410		(*) Eye Irrit. 2; H319: C ≥ 5 % Skin Irrit. 2; H315: C ≥ 5 %	
604-018-00-5	2,4,6-trichlorophenol	201-795-9	88-06-2	Carc. 2 Acute Tox. 4 (*) Eye Irrit. 2 Skin Irrit. 2 Aquatic Acute 1 Aquatic Chronic 1	H351 H302 H319 H315 H400 H410	GHS08 GHS07 GHS09 Wng	H351 H302 H319 H315 H410			
604-019-00-0	dichlorophen (ISO)	202-567-1	97-23-4	Acute Tox. 4 (*) Eye Irrit. 2 Aquatic Acute 1 Aquatic Chronic 1	H302 H319 H400 H410	GHS07 GHS09 Wng	H302 H319 H410			
604-020-00-6	2-phenylphenol (ISO) biphenyl-2-ol; 2-hydroxybiphenyl;	201-993-5	90-43-7	Eye Irrit. 2 STOT SE 3 Skin Irrit. 2 Aquatic Acute 1	H319 H335 H315 H400	GHS07 GHS09 Wng	H319 H335 H315 H400			

▼B

Индекс №	Международна химична идентификация	ЕО №	CAS №	Класификация		Етикетиране			Специф. пред. концентрации, М-коефициенти	Бележки
				Код(ове) на класа (овете) и категория-та(иите) на опасност	Код(ове) на предупрежде-нието(ята) за опасност	Кодове на пиктограма-та(ите) и сигнална-та(ите) дума(и)	Код(ове) на предупрежде-нието(ята) за опасност	Код(ове) на допълнително-то(ите) преду-преждение(я) за опасност		
604-021-00-1	sodium 2-biphenylate; 2-phenylphenol, sodium salt	205-055-6	132-27-4	Acute Tox. 4 (*) STOT SE 3 Skin Irrit. 2 Eye Dam. 1 Aquatic Acute 1	H302 H335 H315 H318 H400	GHS05 GHS07 GHS09 Wng	H302 H335 H315 H318 H400			
604-022-00-7	2,2-dimethyl-1,3-benzodioxol-4-ol	400-900-7	22961-82-6	Eye Dam. 1	H318	GHS05 Dgr	H318			
604-023-00-2	2,4-dichloro-3-ethylphenol	401-060-4	—	Skin Corr. 1B Aquatic Acute 1 Aquatic Chronic 1	H314 H400 H410	GHS05 GHS09 Dgr	H314 H410			
604-024-00-8	4,4-isobutylethylidenediphenol	401-720-1	6807-17-6	Repr. 1B Eye Irrit. 2 Aquatic Acute 1 Aquatic Chronic 1	H360F (***) H319 H400 H410	GHS08 GHS09 Dgr	H360F (***) H319 H410			
604-025-00-3	2,5-bis(1,1-dimethylbutyl)hydroquinone	400-220-0	—	Aquatic Chronic 2	H411	GHS09	H411			
604-026-00-9	2,2-spirobi(6-hydroxy-4,4,7-trimethylchromane)	400-270-3	—	Aquatic Chronic 2	H411	GHS09	H411			
604-027-00-4	2-methyl-5-(1,1,3,3-tetramethylbutyl)hydroquinone	400-530-6	—	Eye Dam. 1 Skin Sens. 1 Aquatic Chronic 2	H318 H317 H411	GHS05 GHS07 GHS09 Dgr	H318 H317 H411			
604-028-00-X	4-amino-3-fluorophenol	402-230-0	399-95-1	Carc. 1B Acute Tox. 4 (*) Skin Sens. 1 Aquatic Chronic 2	H350 H302 H317 H411	GHS08 GHS07 GHS09 Dgr	H350 H302 H317 H411			

▼B

Индекс №	Международна химична идентификация	ЕО №	CAS №	Класификация		Етикетиране			Специф. пред. концентрации, М-коефициенти	Бележки
				Код(ове) на класа (овете) и категория-та(иите) на опасност	Код(ове) на предупрежде-нието(ята) за опасност	Кодове на пиктограма-та(ите) и сигнална-та(ите) дума(и)	Код(ове) на предупрежде-нието(ята) за опасност	Код(ове) на допълнително-то(ите) преду-преждение(я) за опасност		
604-029-00-5	1-naphtol	201-969-4	90-15-3	Acute Tox. 4 (*) Acute Tox. 4 (*) STOT SE 3 Skin Irrit. 2 Eye Dam. 1	H312 H302 H335 H315 H318	GHS05 GHS07 Dgr	H312 H302 H335 H315 H318			
▼M6 604-030-00-0	bisphenol A; 4,4'-isopropylidenediphenol	201-245-8	80-05-7	Repr. 2 STOT SE 3 Eye Dam. 1 Skin Sens. 1	H361f*** H335 H318 H317	GHS05 GHS08 GHS07 Dgr	H361f*** H335 H318 H317			
▼B 604-031-00-6	guaiacol	201-964-7	90-05-1	Acute Tox. 4 (*) Eye Irrit. 2 Skin Irrit. 2	H302 H319 H315	GHS07 Wng	H302 H319 H315			
604-032-00-1	thymol	201-944-8	89-83-8	Acute Tox. 4 (*) Skin Corr. 1B Aquatic Chronic 2	H302 H314 H411	GHS05 GHS07 GHS09 Dgr	H302 H314 H411			
604-033-00-7	isobutyl but-3-enoate	401-170-2	24342-03-8	Flam. Liq. 3	H226	GHS02 Wng	H226			
604-034-00-2	4,4'-thiodi-*o*-cresol	403-330-7	24197-34-0	Eye Dam. 1 Aquatic Acute 1 Aquatic Chronic 1	H318 H400 H410	GHS05 GHS09 Dgr	H318 H410			
604-035-00-8	4-nonylphenol, reaction pro-ducts with formaldehyde and dodecane-1-thiol	404-160-6	—	Skin Sens. 1 Aquatic Chronic 4	H317 H413	GHS07 Wng	H317 H413			

▼B

Индекс №	Международна химична идентификация	ЕО №	CAS №	Класификация		Етикетиране			Специф. пред. концентрации, М-коефициенти	Бележки
				Код(ове) на класа (овете) и категория-та(иите) на опасност	Код(ове) на предупрежде-нието(ята) за опасност	Кодове на пиктограма-та(ите) и сигнална-та(ите) дума(и)	Код(ове) на предупрежде-нието(ята) за опасност	Код(ове) на допълнително-то(ите) преду-преждение(я) за опасност		
604-036-00-3	4,4'-oxybis(ethylenethio)dip-henol	404-590-4	90884-29-0	Skin Sens. 1 Aquatic Chronic 2	H317 H411	GHS07 GHS09 Wng	H317 H411			
604-037-00-9	3,5-xylenol; 3,5-dimethylphenol	203-606-5	108-68-9	Acute Tox. 3 (*) Acute Tox. 3 (*) Skin Corr. 1B	H311 H301 H314	GHS06 GHS05 Dgr	H311 H301 H314			
604-038-00-4	4-chloro-3,5-dimethylphenol; [1] chloroxylenol [2]	201-793-8 [1] 215-316-6 [2]	88-04-0 [1] 1321-23-9 [2]	Acute Tox. 4 (*) Eye Irrit. 2 Skin Irrit. 2 Skin Sens. 1	H302 H319 H315 H317	GHS07 Wng	H302 H319 H315 H317			
604-039-00-X	ethyl 2-[4-[(6-chlorobenzo-xazol-2-yl)oxy]phenoxy]pro-pionate; fenoxaprop-ethyl	266-362-9	66441-23-4	Skin Sens. 1 Aquatic Acute 1 Aquatic Chronic 1	H317 H400 H410	GHS07 GHS09 Wng	H317 H410			
604-040-00-5	fomesafen (ISO); 5-[2-chloro-4-(trifluorome-thyl)phenoxy]-*N*-(methylsul-phonyl)-2-nitrobenzamide	276-439-9	72178-02-0	Acute Tox. 4 (*)	H302	GHS07 Wng	H302			
604-041-00-0	acifluorfen (ISO); 5-[2-chloro-4-(trifluorome-thyl)phenoxy]-2-nitrobenzoic acid [1] sodium 5-[2-chloro-4-(trifluoro-methyl) phenoxy]-2-nitroben-zoate; acifluorfen-sodium [2]	256-634-5 [1] 263-560-7 [2]	50594-66-6 [1] 62476-59-9 [2]	Acute Tox. 4 (*) Skin Irrit. 2 Eye Dam. 1 Aquatic Acute 1 Aquatic Chronic 1	H302 H315 H318 H400 H410	GHS05 GHS07 GHS09 Dgr	H302 H315 H318 H410			
604-042-00-6	4-nitrosophenol	203-251-6	104-91-6	Muta. 2 Acute Tox. 4 (*) Eye Dam. 1 Aquatic Chronic 2	H341 H302 H318 H411	GHS08 GHS05 GHS07 GHS09 Dgr	H341 H302 H318 H411			

▼B

Индекс №	Международна химична идентификация	ЕО №	CAS №	Класификация		Етикетиране			Специф. пред. концентрации, М-коефициенти	Бележки
				Код(ове) на класа (овете) и категория-та(иите) на опасност	Код(ове) на предупрежде-нието(ята) за опасност	Кодове на пиктограма-та(ите) и сигнална-та(ите) дума(и)	Код(ове) на предупрежде-нието(ята) за опасност	Код(ове) на допълнително-то(ите) преду-преждение(я) за опасност		
604-043-00-1	monobenzone; 4-hydroxyphenyl benzyl ether; hydroquinone monobenzyl ether	203-083-3	103-16-2	Eye Irrit. 2 Skin Sens. 1	H319 H317	GHS07 Wng	H319 H317			
604-044-00-7	mequinol; 4-methoxyphenol; hydroquinone monomethyl ether	205-769-8	150-76-5	Acute Tox. 4 (*) Eye Irrit. 2 Skin Sens. 1	H302 H319 H317	GHS07 Wng	H302 H319 H317			
604-045-00-2	2,3,5-trimethylhydroquinone	211-838-3	700-13-0	Acute Tox. 4 (*) STOT SE 3 Skin Irrit. 2 Eye Dam. 1 Skin Sens. 1 Aquatic Acute 1 Aquatic Chronic 1	H332 H335 H315 H318 H317 H400 H410	GHS05 GHS07 GHS09 Dgr	H332 H335 H315 H318 H317 H410			
604-046-00-8	4-(4-isopropoxyphenylsulfonyl)phenol	405-520-5	95235-30-6	Aquatic Chronic 2	H411	GHS09	H411			
604-047-00-3	4-(4-tolyloxy)biphenyl	405-730-7	51601-57-1	STOT RE 2 (*) Aquatic Chronic 4	H373 (**) H413	GHS08 Wng	H373 (**) H413			
604-048-00-9	4,4',4"-(ethan-1,1,1-triyl)triphenol	405-800-7	27955-94-8	Aquatic Chronic 2	H411	GHS09	H411			
604-049-00-4	4-4'-methylenebis(oxyethylenethio)diphenol	407-480-4	93589-69-6	Aquatic Chronic 2	H411	GHS09	H411			
604-051-00-5	3,5-bis((3,5-di-*tert*-butyl-4-hydroxy)benzyl)-2,4,6-trimethylphenol	401-110-5	87113-78-8	Aquatic Chronic 3	H412	—	H412			
604-052-00-0	2,2'-methylenebis(6-(2*H*-benzotriazol-2-yl)-4-(1,1,3,3-tetramethylbutyl)phenol)	403-800-1	103597-45-1	Aquatic Chronic 4	H413	—	H413			

▼B

Индекс №	Международна химична идентификация	ЕО №	CAS №	Класификация		Етикетиране			Специф. пред. концентрации, М-коефициенти	Бележки
				Код(ове) на класа (овете) и категория-та(иите) на опасност	Код(ове) на предупрежде-нието(ята) за опасност	Кодове на пиктограма-та(ите) и сигнална-та(ите) дума(и)	Код(ове) на предупрежде-нието(ята) за опасност	Код(ове) на допълнително-то(ите) преду-преждение(я) за опасност		
604-053-00-6	2-methyl-4-(1,1-dimethylethyl)-6-(1-methyl-pentadecyl)-phenol	410-760-9	157661-93-3	Skin Irrit. 2 Skin Sens. 1 Aquatic Acute 1 Aquatic Chronic 1	H315 H317 H400 H410	GHS07 GHS09 Wng	H315 H317 H410			
604-054-00-1	reaction mass of: 2-methoxy-4-(tetrahydro-4-methylene-2*H*-pyran-2-yl)-phenol; 4-(3,6-dihydro-4-methyl-2*H*-pyran-2-yl)-2-methoxyphenol	412-020-0	—	Skin Sens. 1 Aquatic Chronic 3	H317 H412	GHS07 Wng	H317 H412			
▼M1 604-055-00-7	2,2'-((3,3',5,5'-tetramethyl-(1,1'-biphenyl)-4,4'-diyl)-bis(oxymethylene))-bis-oxirane	413-900-7	85954-11-6	Carc. 2 Skin Sens. 1	H351 H317	GHS08 GHS07 Wng	H351 H317			
▼B 604-056-00-2	2-(2-hydroxy-3,5-dinitroanilino)ethanol	412-520-9	99610-72-7	Flam. Sol. 2 Repr. 2 Acute Tox. 4 (*)	H228 H361f (***) H302	GHS02 GHS07 GHS08 Dgr	H228 H361f (***) H302			
604-057-00-8	reaction mass of: isomers of 2-(2*H*-benzotriazol-2-yl)-4-methyl-(*n*)-dodecylphenol; isomers of 2-(2*H*-benzotriazol-2-yl)-4-methyl-(*n*)-tetracosylphenol; isomers of 2-(2*H*-benzotriazol-2-yl)-4-methyl-5,6-didodecylphenol. *n*=5 or 6	401-680-5	—	Aquatic Chronic 2	H411	GHS09	H411			

▼B

Индекс №	Международна химична идентификация	ЕО №	CAS №	Класификация		Етикетиране			Специф. пред. концентрации, М-коефициенти	Бележки
				Код(ове) на класа (овете) и категория-та(иите) на опасност	Код(ове) на предупрежде-нието(ята) за опасност	Кодове на пиктограма-та(ите) и сигнална-та(ите) дума(и)	Код(ове) на предупрежде-нието(ята) за опасност	Код(ове) на допълнително-то(ите) преду-преждение(я) за опасност		
604-058-00-3	1,2-bis(3-methylphenoxy)ethane	402-730-9	54914-85-1	Aquatic Acute 1 Aquatic Chronic 1	H400 H410	GHS09 Wng	H410			
604-059-00-9	2-*n*-hexadecylhydroquinone	406-400-5	—	STOT RE 2 (*) Skin Irrit. 2 Skin Sens. 1 Aquatic Chronic 4	H373 (**) H315 H317 H413	GHS08 GHS07 Wng	H373 (**) H315 H317 H413			
604-060-00-4	9,9-bis(4-hydroxyphe-nyl)fluorene	406-950-6	3236-71-3	Eye Irrit. 2 Skin Irrit. 2 Aquatic Acute 1 Aquatic Chronic 1	H319 H315 H400 H410	GHS07 GHS09 Wng	H319 H315 H410			
604-061-00-X	reaction mass of: 2-chloro-5-*sec*-tetradecylhydroquinones where *sec*-tetradecyl= 1-methyl-tridecyl; 1-ethyldodecyl; 1-propylundecyl; 1-butyldecyl; 1-pentylnonyl; 1-hexyloctyl	407-740-7	—	Skin Irrit. 2 Skin Sens. 1 Aquatic Chronic 3	H315 H317 H412	GHS07 Wng	H315 H317 H412			
604-062-00-5	2,4-dimethyl-6-(1-methyl-penta-decyl)phenol	411-220-5	—	Skin Irrit. 2 Skin Sens. 1 Aquatic Acute 1 Aquatic Chronic 1	H315 H317 H400 H410	GHS07 GHS09 Wng	H315 H317 H410			
604-063-00-0	5,6-dihydroxyindole	412-130-9	3131-52-0	Acute Tox. 4 (*) Eye Dam. 1 Aquatic Chronic 2	H302 H318 H411	GHS05 GHS07 GHS09 Dgr	H302 H318 H411			
604-064-00-6	2-(4,6-diphenyl-1,3,5-triazin-2-yl)-5-((hexyl)oxy)-phenol	411-380-6	147315-50-2	Aquatic Chronic 4	H413	—	H413			

▼B

Индекс №	Международна химична идентификация	ЕО №	CAS №	Класификация		Етикетиране			Специф. пред. концентрации, М-коефициенти	Бележки
				Код(ове) на класа (овете) и категория-та(иите) на опасност	Код(ове) на предупрежде-нието(ята) за опасност	Кодове на пиктограма-та(ите) и сигнална-та(ите) дума(и)	Код(ове) на предупрежде-нието(ята) за опасност	Код(ове) на допълнително-то(ите) преду-преждение(я) за опасност		
604-065-00-1	4,4',4''-(1-methylpropan-1-yl-3-ylidene)tris(2-cyclohexyl-5-methylphenol)	407-460-5	111850-25-0	Aquatic Chronic 2	H411	GHS09	H411			
604-066-00-7	reaction mass of: phenol, 6-(1,1-dimethylethyl)-4-tetra-propyl-2-[(2-hydroxy-5-tetra-propylphenyl)methyl (C_{41}-compound) and methane, 2,2'-bis[6-(1,1-dimethyl-ethyl)-1-hydroxy-4-tetrapropyl-phenyl)]-(C_{45}-compound); 2,6-bis(1,1-dimethylethyl)-4-tetra-propyl-phenol and 2-(1,1-dimethylethyl)-4-tetrapropyl-phenol; 2,6-bis[(6-(1,1-dimethylethyl)-1-hydroxy-4-tetrapropylphe-nyl)methyl]-4-(tetrapro-pyl)phenol and 2-[(6-(1,1-dimethylethyl)-1-hydroxy-4-tetrapropylphenylmethyl]-6-[1-hydroxy-4-tetrapropylphe-nyl)methyl]-4-(tetrapro-pyl)phenol	414-550-8	—	Aquatic Acute 1 Aquatic Chronic 1	H400 H410	GHS09 Wng	H410			

604-067-00-2	reaction mass of: 2,2'-[[(2-hydroxyethyl)imino]bis(methy-lene)bis[4-dodecylphenol];
	formaldehyde, oligomer with 4-dodecyl phenol and 2-aminoet-hanol(n = 2);
	formaldehyde, oligomer with 4-dodecyl phenol and 2-aminoet-hanol(n = 3, 4 and higher)
		414-520-4	—	Skin Irrit. 2
				Eye Dam. 1
				Aquatic Acute 1
				Aquatic Chronic 1
					H315
					H318
					H400
					H410
						GHS05
						GHS09
						Dgr
							H315
							H318
							H410			

▼B

Индекс №	Международна химична идентификация	ЕО №	CAS №	Класификация		Етикетиране			Специф. пред. концентрации, М-коефициенти	Бележки
				Код(ове) на класа (овете) и категория-та(иите) на опасност	Код(ове) на предупрежде-нието(ята) за опасност	Кодове на пиктограма-та(ите) и сигнална-та(ите) дума(и)	Код(ове) на предупрежде-нието(ята) за опасност	Код(ове) на допълнително-то(ите) преду-преждение(я) за опасност		
604-068-00-8	(±)-4-[2-[[3-(4-hydroxyphenyl)-1-methylpropyl]amino]-1-hydro-xyethyl]phenol hydrochloride	415-170-5	90274-24-1	Acute Tox. 4 (*) Acute Tox. 4 (*) Skin Sens. 1	H332 H302 H317	GHS07 Wng	H332 H302 H317			
604-069-00-3	2-(1-methylpropyl)-4-*tert*-butyl-phenol	421-740-4	51390-14-8	Skin Corr. 1B Aquatic Chronic 2	H314 H411	GHS05 GHS09 Dgr	H314 H411			
604-070-00-9	triclosan; 2,4,4'-trichloro-2'-hydroxy-diphenyl-ether; 5-chloro-2-(2,4-dichlorophenо-xy)phenol	222-182-2	3380-34-5	Eye Irrit. 2 Skin Irrit. 2 Aquatic Acute 1 Aquatic Chronic 1	H319 H315 H400 H410	GHS07 GHS09 Wng	H319 H315 H410		M=100	
▼M1 604-071-00-4	4,4'-(1-{4-[1-(4-hydroxyp-henyl)-1-methylethyl]phenyl}et-hylidene)diphenol	425-600-3	110726-28-8	Aquatic Chronic 4	H413	—	H413			
604-072-00-X	1,2-bis(phenoxymethyl)benzene	428-620-0	10403-74-4	Aquatic Acute 1 Aquatic Chronic 1	H400 H410	GHS09 Wng	H410			
604-073-00-5	(*E*)-3-[1-[4-[2-(dimethylami-no)ethoxy]phenyl]-2-phenylbut-1-enyl]phenol	428-010-4	82413-20-5	Carc. 2 Repr. 1B Skin Sens. 1 Aquatic Acute 1 Aquatic Chronic 1	H351 H360F*** H317 H400 H410	GHS08 GHS07 GHS09 Dgr	H351 H360F*** H317 H410			
604-074-00-0	tetrabromobisphenol-A; 2,2',6,6'-tetrabromo-4,4'-isopro-pylidenediphenol	201-236-9	79-94-7	Aquatic Acute 1 Aquatic Chronic 1	H400 H410	GHS09 Wng	H410			

▼M1

Индекс №	Международна химична идентификация	ЕО №	CAS №	Класификация		Етикетиране			Специф. пред. концентрации, М-коефициенти	Бележки
				Код(ове) на класа (овете) и категория-та(иите) на опасност	Код(ове) на предупрежде-нието(ята) за опасност	Кодове на пиктограма-та(ите) и сигнална-та(ите) дума(и)	Код(ове) на предупрежде-нието(ята) за опасност	Код(ове) на допълнително-то(ите) преду-преждение(я) за опасност		
604-075-00-6	4-(1,1,3,3-tetramethylbu-tyl)phenol; 4-*tert*-octylphenol	205-426-2	140-66-9	Skin Irrit. 2 Eye Dam. 1 Aquatic Acute 1 Aquatic Chronic 1	H315 H318 H400 H410	GHS05 GHS09 Dgr	H315 H318 H410		M=10	
▼M6 604-076-00-1	phenolphthalein	201-004-7	77-09-8	Carc. 1B Muta. 2 Repr. 2	H350 H341 H361f***	GHS08 Dgr	H350 H341 H361f***		Carc. 1B; H350: C ≥ 1 %	
▼M1 604-077-00-7	2-benzotriazol-2-yl-4-methyl-6-(2-methylallyl)phenol	419-750-9	98809-58-6	Aquatic Chronic 4	H413	—	H413			
▼M6 604-079-00-8	4,4'-(1,3-phenylene-bis(1-methylethylidene))bis-phenol	428-970-4	13595-25-0	Repr. 2 Skin Sens. 1 Aquatic Chronic 2	H361f*** H317 H411	GHS08 GHS07 GHS09 Wng	H361f*** H317 H411			
▼M1 604-080-00-3	4-fluoro-3-trifluoromethyl-phenol	432-560-0	61721-07-1	Acute Tox. 4 * Skin Corr. 1A Skin Sens. 1 Aquatic Chronic 2	H332 H314 H317 H411	GHS05 GHS07 GHS09 Dgr	H332 H314 H317 H411			
604-081-00-9	1,1-bis(4-hydroxyphenyl)-1-phenylethane	433-130-5	1571-75-1	Aquatic Acute 1 Aquatic Chronic 1	H400 H410	GHS09 Wng	H410			
604-082-00-4	2-chloro-6-fluoro-phenol	433-890-8	2040-90-6	Muta. 1B Repr. 2 Acute Tox. 4 * Skin Corr. 1B Skin Sens. 1 Aquatic Chronic 2	H340 H361f*** H302 H314 H317 H411	GHS05 GHS08 GHS07 GHS09 Dgr	H340 H361f*** H302 H314 H317 H411			

▼M1

Индекс №	Международна химична идентификация	ЕО №	CAS №	Класификация		Етикетиране			Специф. пред. концентрации, М-коефициенти	Бележки
				Код(ове) на класа (овете) и категория-та(иите) на опасност	Код(ове) на предупрежде-нието(ята) за опасност	Кодове на пиктограма-та(ите) и сигнална-та(ите) дума(и)	Код(ове) на предупрежде-нието(ята) за опасност	Код(ове) на допълнително-то(ите) преду-преждение(я) за опасност		
604-083-00-X	4,4'-sulfonylbisphenol, polymer with ammonium chlori-de(NH_4Cl), pentachlorophosp-horane and phenol	439-270-3	260408-02-4	Aquatic Chronic 4	H413	—	H413			
604-084-00-5	1-ethoxy-2,3-difluorobenzene	441-000-4	121219-07-6	Acute Tox. 4 * Aquatic Chronic 3	H302 H412	GHS07 Wng	H302 H412			
604-087-00-1	reaction mass of: 1,2-napht-hoquinonediazide-5-sulfonyl-chloride (or sulfonic acid)mo-noester with 4,4'-(1-(4-(1-(4-hydroxyphenyl)-1-methylet-hyl)phenyl)ethylidene)bisp-henol; 1,2-naphthoquinonediazide-5-sulfonylchloride (or sulfonic acid)diester with 4,4'-(1-(4-(1-(4-hydroxyphenyl)-1-methylet-hyl)phenyl)ethylidene)bisp-henol; 1,2-naphthoquinonediazide-5-sulfonylchloride (or sulfonic acid)triester with 4,4'-(1-(4-(1-(4-hydroxyphenyl)-1-methylet-hyl)phenyl)ethylidene)bisphenol	433-640-8	—	Pyr. Sol. 1 Aquatic Chronic 4	H250 H413	GHS02 Dgr	H250 H413	EUH044		
604-089-00-2	2-methyl-5-*tert*-butylthiophenol	444-970-7	—	Flam. Liq. 3 Repr. 2 STOT RE 2 * Asp. Tox. 1 Eye Irrit. 2 Skin Irrit. 2 Skin Sens. 1 STOT SE 3 Aquatic Acute 1 Aquatic Chronic 1	H226 H361d*** H373** H304 H319 H315 H317 H336 H400 H410	GHS02 GHS08 GHS07 GHS09 Dgr	H226 H361d*** H373** H304 H319 H315 H317 H336 H410			

▼B

Индекс №	Международна химична идентификация	ЕО №	CAS №	Класификация		Етикетиране			Специф. пред. концентрации, М-коефициенти	Бележки
				Код(ове) на класа (овете) и категория-та(иите) на опасност	Код(ове) на предупрежде-нието(ята) за опасност	Кодове на пиктограма-та(ите) и сигнална-та(ите) дума(и)	Код(ове) на предупрежде-нието(ята) за опасност	Код(ове) на допълнително-то(ите) преду-преждение(я) за опасност		
▼M8										
604-090-00-8	4-tert-butylphenol	202-679-0	98-54-4	Repr. 2 Skin Irrit. 2 Eye Dam. 1	H361f H315 H318	GHS08 GHS05 Dgr	H361f H315 H318			
604-091-00-3	etofenprox (ISO); 2-(4-ethoxyphenyl)-2-methylpropyl 3-phenoxybenzyl ether	407-980-2	80844-07-1	Lact. Aquatic Acute 1 Aquatic Chronic 1	H362 H400 H410	GHS09 Wng	H362 H410		M = 100 M = 1 000	
▼M11										
604-092-00-9	додецилфенол, разклонен [1]; 2-додецилфенол, разклонен; 3-додецилфенол, разклонен; 4-додецилфенол, разклонен; (тетрапропенил)фенол, производни [2]	310-154-3 [1]	121158-58-5 [1] 74499-35-7 [2]	Skin Corr. 1C Aquatic Acute 1 Aquatic Chronic 1	H314 H400 H410	GHS05 GHS09 Dgr	H314 H410		M = 10 M = 10	
▼M8										
605-001-00-5	formaldehyde …%	200-001-8	50-00-0	Carc. 1B Muta. 2 Acute Tox. 3* Acute Tox. 3* Acute Tox. 3* Skin Corr. 1B Skin Sens. 1	H350 H341 H301 H311 H331 H314 H317	GHS08 GHS06 GHS05 Dgr	H350 H341 H301 H311 H331 H314 H317		* Skin Corr. 1B; H314: C ≥ 25 % Skin Irrit. 2; H315: 5 % ≤ C < 25 % Eye Irrit. 2; H319: 5 % ≤ C < 25 % STOT SE 3; H335: C ≥ 5 % Skin Sens. 1; H317: C ≥ 0,2 %	B, D
▼B										
605-002-00-0	1,3,5-trioxan; trioxymethylene	203-812-5	110-88-3	Flam. Sol. 1 Repr. 2 STOT SE 3	H228 H361d (***) H335	GHS02 GHS08 GHS07 Dgr	H228 H361d (***) H335			T

▼B

Индекс №	Международна химична идентификация	ЕО №	CAS №	Класификация		Етикетиране			Специф. пред. концентрации, М-коефициенти	Бележки
				Код(ове) на класа (овете) и категория-та(иите) на опасност	Код(ове) на предупрежде-нието(ята) за опасност	Кодове на пиктограма-та(ите) и сигнална-та(ите) дума(и)	Код(ове) на предупрежде-нието(ята) за опасност	Код(ове) на допълнително-то(ите) преду-преждение(я) за опасност		
605-003-00-6	acetaldehyde; ethanal	200-836-8	75-07-0	Flam. Liq. 1 Carc. 2 Eye Irrit. 2 STOT SE 3	H224 H351 H319 H335	GHS02 GHS08 GHS07 Dgr	H224 H351 H319 H335			
▼M1 605-004-00-1	2,4,6-trimethyl-1,3,5-trioxane; paraldehyde	204-639-8	123-63-7	Flam. Liq. 3	H226	GHS02 Wng	H226			
▼M6 605-005-00-7	2,4,6,8-tetramethyl-1,3,5,7-tetraoxacyclooctane; metaldehyde	203-600-2	108-62-3	Flam. Sol. 2 Acute Tox. 4 *	H228 H302	GHS02 GHS07 Wng	H228 H302			
▼B 605-006-00-2	butyraldehyde	204-646-6	123-72-8	Flam. Liq. 2	H225	GHS02 Dgr	H225			
605-007-00-8	1,1-dimethoxyethane; dimethyl acetal	208-589-8	534-15-6	Flam. Liq. 2	H225	GHS02 Dgr	H225			
▼M8 605-008-00-3	acrolein; prop-2-enal; acrylaldehyde	203-453-4	107-02-8	Flam. Liq. 2 Acute Tox. 1 Acute Tox. 2 Acute Tox. 3 Skin Corr. 1B Aquatic Acute 1 Aquatic Chronic 1	H225 H330 H300 H311 H314 H400 H410	GHS02 GHS06 GHS05 GHS09 Dgr	H225 H330 H300 H311 H314 H410	EUH071	Skin Corr. 1B; H314: C ≥ 0,1 % M = 100 M = 1	D
▼B 605-009-00-9	crotonaldehyde; 2-butenal; [1] (*E*)-2-butenal; (*E*)-crotonaldehyde [2]	224-030-0 [1] 204-647-1 [2]	4170-30-3 [1] 123-73-9 [2]	Flam. Liq. 2 Muta. 2 Acute Tox. 2 (*) Acute Tox. 3 (*) Acute Tox. 3 (*) STOT RE 2 (*) STOT SE 3 Skin Irrit. 2 Eye Dam. 1 Aquatic Acute 1	H225 H341 H330 H311 H301 H373 (**) H335 H315 H318 H400	GHS02 GHS06 GHS08 GHS05 GHS09 Dgr	H225 H341 H330 H311 H301 H373 (**) H335 H315 H318 H400			

▼B

Индекс №	Международна химична идентификация	ЕО №	CAS №	Класификация		Етикетиране			Специф. пред. концентрации, М-коефициенти	Бележки
				Код(ове) на класа (овете) и категория-та(иите) на опасност	Код(ове) на предупрежде-нието(ята) за опасност	Кодове на пиктограма-та(ите) и сигнална-та(ите) дума(и)	Код(ове) на предупрежде-нието(ята) за опасност	Код(ове) на допълнително-то(ите) преду-преждение(я) за опасност		
▼M1										
605-010-00-4	2-furaldehyde	202-627-7	98-01-1	Carc. 2 Acute Tox. 3 * Acute Tox. 3 * Acute Tox. 4 * Eye Irrit. 2 STOT SE 3 Skin Irrit. 2	H351 H331 H301 H312 H319 H335 H315	GHS06 GHS08 Dgr	H351 H331 H301 H312 H319 H335 H315			
▼B										
605-011-00-X	2-chlorobenzaldehyde; *o*-chlorobenzaldehyde	201-956-3	89-98-5	Skin Corr. 1B	H314	GHS05 Dgr	H314			
605-012-00-5	benzaldehyde	202-860-4	100-52-7	Acute Tox. 4 (*)	H302	GHS07 Wng	H302			
605-013-00-0	chloralose (INN); (*R*)-1,2-*O*-(2,2,2-trichloroethyli-dene)-α-D-glucofuranose; glucochloralose; anhydroglucochloral	240-016-7	15879-93-3	Acute Tox. 4 (*) Acute Tox. 4 (*)	H332 H302	GHS07 Wng	H332 H302			
605-014-00-6	chloral hydrate; 2,2,2-trichloroethane-1,1-diol	206-117-5	302-17-0	Acute Tox. 3 (*) Eye Irrit. 2 Skin Irrit. 2	H301 H319 H315	GHS06 Dgr	H301 H319 H315			
605-015-00-1	1,1-diethoxyethane; acetal	203-310-6	105-57-7	Flam. Liq. 2 Eye Irrit. 2 Skin Irrit. 2	H225 H319 H315	GHS02 GHS07 Dgr	H225 H319 H315			
605-016-00-7	glyoxal... %; ethandial... %	203-474-9	107-22-2	Muta. 2 Acute Tox. 4 (*) Eye Irrit. 2 Skin Irrit. 2 Skin Sens. 1	H341 H332 H319 H315 H317	GHS07 GHS08 Wng	H341 H332 H319 H315 H317		(*)	B
605-017-00-2	1,3-dioxolane	211-463-5	646-06-0	Flam. Liq. 2	H225	GHS02 Dgr	H225			
605-018-00-8	propanal; propionaldehyde	204-623-0	123-38-6	Flam. Liq. 2 Eye Irrit. 2 STOT SE 3 Skin Irrit. 2	H225 H319 H335 H315	GHS02 GHS07 Dgr	H225 H319 H335 H315			

▼B

Индекс №	Международна химична идентификация	ЕО №	CAS №	Класификация		Етикетиране			Специф. пред. концентрации, М-коефициенти	Бележки
				Код(ове) на класа (овете) и категория-та(иите) на опасност	Код(ове) на предупрежде-нието(ята) за опасност	Кодове на пиктограма-та(ите) и сигнална-та(ите) дума(и)	Код(ове) на предупрежде-нието(ята) за опасност	Код(ове) на допълнително-то(ите) преду-преждение(я) за опасност		
605-019-00-3	citral	226-394-6	5392-40-5	Skin Irrit. 2 Skin Sens. 1	H315 H317	GHS07 Wng	H315 H317			
605-020-00-9	safrole; 5-allyl-1,3-benzodioxole	202-345-4	94-59-7	Carc. 1B Muta. 2 Acute Tox. 4 (*)	H350 H341 H302	GHS08 GHS07 Dgr	H350 H341 H302			
605-021-00-4	formaldehyde, reaction products with butylphenol	294-145-9	91673-30-2	Skin Sens. 1	H317	GHS07 Wng	H317			
605-022-00-X	glutaral; glutaraldehyde; 1,5-pentanedial	203-856-5	111-30-8	Acute Tox. 3 (*) Acute Tox. 3 (*) Skin Corr. 1B Resp. Sens. 1 Skin Sens. 1 Aquatic Acute 1	H331 H301 H314 H334 H317 H400	GHS06 GHS08 GHS05 GHS09 Dgr	H331 H301 H314 H334 H317 H400		(*) Skin Corr. 1B; H314: C ≥ 10 % Skin Irrit. 2; H315: 0,5 % ≤ C < 10 % Eye Dam.; H318: 2 % ≤ C < 10 % Eye Irrit. 2; H319: 0,5 % ≤ C < 2 % STOT SE; H335: C ≥ 0,5 % Skin Sens. 1; H317: C ≥ 0,5 %	
▼M1										
605-023-00-5	5-chloro-2-(4-chlorophenoxy)phenol	429-290-0	3380-30-1	Eye Dam. 1 Aquatic Acute 1 Aquatic Chronic 1	H318 H400 H410	GHS05 GHS09 Dgr	H318 H410			

▼M1

Индекс №	Международна химична идентификация	ЕО №	CAS №	Класификация		Етикетиране			Специф. пред. концентрации, М-коефициенти	Бележки
				Код(ове) на класа (овете) и категория-та(иите) на опасност	Код(ове) на предупрежде-нието(ята) за опасност	Кодове на пиктограма-та(ите) и сигнална-та(ите) дума(и)	Код(ове) на предупрежде-нието(ята) за опасност	Код(ове) на допълнително-то(ите) преду-преждение(я) за опасност		
605-024-00-0	2-bromo-5-hydroxy-4-methoxy-benzaldehyde	426-540-0	2973-59-3	Skin Sens. 1 Aquatic Chronic 2	H317 H411	GHS07 GHS09 Wng	H317 H411			

▼B

605-025-00-6	chloroacetaldehyde	203-472-8	107-20-0	Carc. 2 Acute Tox. 2 (*) Acute Tox. 3 (*) Acute Tox. 3 (*) Skin Corr. 1B Aquatic Acute 1	H351 H330 H311 H301 H314 H400	GHS06 GHS08 GHS05 GHS09 Dgr	H351 H330 H311 H301 H314 H400		STOT SE 3; H335: C ≥ 5 %	
605-026-00-1	2,5,7,7-tetramethyloctanal	405-690-0	114119-97-0	Skin Irrit. 2 Skin Sens. 1 Aquatic Chronic 2	H315 H317 H411	GHS07 GHS09 Wng	H315 H317 H411			
605-027-00-7	reaction mass of: 3a,4,5,6,7,7a-hexahydro-4,7-methano-1*H*-indene-6-carboxaldehyde; 3a,4,5,6,7,7a-hexahydro-4,7-methano-1*H*-indene-5-carboxaldehyde	410-480-7	—	Skin Sens. 1 Aquatic Chronic 2	H317 H411	GHS07 GHS09 Wng	H317 H411			
605-028-00-2	β-methyl-3-(1-methylethyl)-benzenepropanal	412-050-4	125109-85-5	Aquatic Chronic 2	H411	GHS09	H411			
605-029-00-8	2-cyclohexylpropanal	412-270-0	2109-22-0	Skin Sens. 1 Aquatic Chronic 2	H317 H411	GHS07 GHS09 Wng	H317 H411			
605-030-00-3	1-(*p*-methoxyphenyl)acetaldehyde oxime	411-510-1	3353-51-3	Skin Sens. 1	H317	GHS07 Wng	H317			

▼B

Индекс №	Международна химична идентификация	ЕО №	CAS №	Класификация		Етикетиране			Специф. пред. концентрации, М-коефициенти	Бележки
				Код(ове) на класа (овете) и категория-та(иите) на опасност	Код(ове) на предупрежде-нието(ята) за опасност	Кодове на пиктограма-та(ите) и сигнална-та(ите) дума(и)	Код(ове) на предупрежде-нието(ята) за опасност	Код(ове) на допълнително-то(ите) преду-преждение(я) за опасност		
605-031-00-9	reaction mass of: 2,2-dimetho-xyethanal [this component is considered to be anhydrous in terms of identity, structure and composition. However, 2,2-dimethoxyethanal will exist in a hydrated form. 60 % anhydrous is equivalent to 70.4 % hydrate; water(Including free water and water in hydrated 2,2-dimetho-xyethanal)]	421-890-0	—	Skin Sens. 1	H317	GHS07 Wng	H317			
▼M1										
605-032-00-4	3-[3-(4-fluorophenyl)-1-(1-methylethyl)-1*H*-indol-2-yl]-(*E*)-2-propenal	425-370-4	93957-50-7	Skin Sens. 1 Aquatic Acute 1 Aquatic Chronic 1	H317 H400 H410	GHS07 GHS09 Wng	H317 H410			
605-033-00-X	reaction mass of: 3,7,11-trimethyl-*cis*-6,10-dodecadienal; 3,7,11-trimethyl-*trans*-6,10-dodecadienal	425-910-9	32480-08-3	Skin Irrit. 2 Aquatic Acute 1 Aquatic Chronic 1	H315 H400 H410	GHS07 GHS09 Wng	H315 H410			
605-034-00-5	reaction mass of: (1*RS*,2*RS*,3*SR*,6*RS*,9*SR*)-9-methoxytricyc-lo[5.2.1.0(2,6)]decane-3-carbal-dehyde; (1*RS*,2*RS*,3*RS*,6*RS*,8*SR*)-8-methoxytricyc-lo[5.2.1.0(2,6)]decane-3-carbal-dehyde; (1*RS*,2*RS*,4*SR*,6*RS*,8*SR*)-8-methoxytricyc-lo[5.2.1.0(2,6)]decane-4-carbal-dehyde	429-860-9	—	Skin Sens. 1 Aquatic Chronic 2	H317 H411	GHS07 GHS09 Wng	H317 H411			

▼M1

Индекс №	Международна химична идентификация	ЕО №	CAS №	Класификация		Етикетиране			Специф. пред. концентрации, М-коефициенти	Бележки
				Код(ове) на класа (овете) и категория-та(иите) на опасност	Код(ове) на предупрежде-нието(ята) за опасност	Кодове на пиктограма-та(ите) и сигнална-та(ите) дума(и)	Код(ове) на предупрежде-нието(ята) за опасност	Код(ове) на допълнително-то(ите) преду-преждение(я) за опасност		
605-035-00-0	(*E*)-3-(4-(4-fluorophenyl)-5-methoxymethyl-2,6-bis(1-methoxymethyl)pyridin-3-yl)prop-2-enal	426-330-9	177964-68-0	Eye Irrit. 2 Skin Sens. 1 Aquatic Chronic 4	H319 H317 H413	GHS07 Wng	H319 H317 H413			
605-036-00-6	2-bromomalonaldehyde	430-470-6	2065-75-0	Acute Tox. 4 * Eye Dam. 1	H302 H318	GHS05 GHS07 Dgr	H302 H318			
605-037-00-1	*trans*-3-[2-(7-chloro-2-quinolinyl)vinyl]benzaldehyde; 3-[(*E*)-2-(7-chloro-2-quinolinyl)vinyl]benzaldehyde	421-800-1	120578-03-2	Aquatic Chronic 4	H413	—	H413			
605-038-00-7	3-methyl-5-phenylpentan-1-al	433-900-0	55066-49-4	Acute Tox. 4 * Skin Irrit. 2 Skin Sens. 1 Aquatic Chronic 2	H302 H315 H317 H411	GHS07 GHS09 Wng	H302 H315 H317 H411			
605-039-00-2	3,4-dihydroxy-5-nitrobenzaldehyde	441-810-8	116313-85-0	Acute Tox. 4 * Eye Dam. 1 Skin Sens. 1	H302 H318 H317	GHS05 GHS07 Dgr	H302 H318 H317			

▼B

606-001-00-8	acetone; propan-2-one; propanone	200-662-2	67-64-1	Flam. Liq. 2 Eye Irrit. 2 STOT SE 3	H225 H319 H336	GHS02 GHS07 Dgr	H225 H319 H336	EUH066		
606-002-00-3	butanone; ethyl methyl ketone	201-159-0	78-93-3	Flam. Liq. 2 Eye Irrit. 2 STOT SE 3	H225 H319 H336	GHS02 GHS07 Dgr	H225 H319 H336	EUH066		

▼B

Индекс №	Международна химична идентификация	ЕО №	CAS №	Класификация		Етикетиране			Специф. пред. концентрации, М-коефициенти	Бележки
				Код(ове) на класа (овете) и категория-та(иите) на опасност	Код(ове) на предупрежде-нието(ята) за опасност	Кодове на пиктограма-та(ите) и сигнална-та(ите) дума(и)	Код(ове) на предупрежде-нието(ята) за опасност	Код(ове) на допълнително-то(ите) преду-преждение(я) за опасност		
606-003-00-9	heptan-3-one; butyl ethyl ketone	203-388-1	106-35-4	Flam. Liq. 3 Acute Tox. 4 (*) Eye Irrit. 2	H226 H332 H319	GHS02 GHS07 Wng	H226 H332 H319			
606-004-00-4	4-methylpentan-2-one; isobutyl methyl ketone	203-550-1	108-10-1	Flam. Liq. 2 Acute Tox. 4 (*) Eye Irrit. 2 STOT SE 3	H225 H332 H319 H335	GHS02 GHS07 Dgr	H225 H332 H319 H335	EUH066		
606-005-00-X	2,6-dimethylheptan-4-one; di-isobutyl ketone	203-620-1	108-83-8	Flam. Liq. 3 STOT SE 3	H226 H335	GHS02 GHS07 Wng	H226 H335		STOT SE 3; H335: C ≥ 10 %	
606-006-00-5	pentan-3-one; diethyl ketone	202-490-3	96-22-0	Flam. Liq. 2 STOT SE 3 STOT SE 3	H225 H335 H336	GHS02 GHS07 Dgr	H225 H335 H336	EUH066		
606-007-00-0	3-methylbutan-2-one; methyl isopropyl ketone	209-264-3	563-80-4	Flam. Liq. 2	H225	GHS02 Dgr	H225			
606-009-00-1	4-methylpent-3-en-2-one; mesityl oxide	205-502-5	141-79-7	Flam. Liq. 3 Acute Tox. 4 (*) Acute Tox. 4 (*) Acute Tox. 4 (*)	H226 H332 H312 H302	GHS02 GHS07 Wng	H226 H332 H312 H302		(*)	
606-010-00-7	cyclohexanone	203-631-1	108-94-1	Flam. Liq. 3 Acute Tox. 4 (*)	H226 H332	GHS02 GHS07 Wng	H226 H332			
606-011-00-2	2-methylcyclohexanone	209-513-6	583-60-8	Flam. Liq. 3 Acute Tox. 4 (*)	H226 H332	GHS02 GHS07 Wng	H226 H332			

▼B

Индекс №	Международна химична идентификация	ЕО №	CAS №	Класификация		Етикетиране			Специф. пред. концентрации, М-коефициенти	Бележки
				Код(ове) на класа (овете) и категория-та(иите) на опасност	Код(ове) на предупрежде-нието(ята) за опасност	Кодове на пиктограма-та(ите) и сигнална-та(ите) дума(и)	Код(ове) на предупрежде-нието(ята) за опасност	Код(ове) на допълнително-то(ите) преду-преждение(я) за опасност		
606-012-00-8	3,5,5-trimethylcyclohex-2-enone; isophorone	201-126-0	78-59-1	Carc. 2 Acute Tox. 4 (*) Acute Tox. 4 (*) Eye Irrit. 2 STOT SE 3	H351 H312 H302 H319 H335	GHS08 GHS07 Wng	H351 H312 H302 H319 H335		STOT SE 3; H335: C ≥ 10 %	
▼M1 606-013-00-3	*p*-benzoquinone; quinone	203-405-2	106-51-4	Acute Tox. 3 * Acute Tox. 3 * Eye Irrit. 2 STOT SE 3 Skin Irrit. 2 Aquatic Acute 1	H331 H301 H319 H335 H315 H400	GHS06 GHS09 Dgr	H331 H301 H319 H335 H315 H400		M=10	
▼B 606-014-00-9	chlorophacinone (ISO); 2-(2-(4-chlorophenyl)phenylacetyl)indan-1,3-dione	223-003-0	3691-35-8	Acute Tox. 1 Acute Tox. 2 (*) Acute Tox. 3 (*) STOT RE 1 Aquatic Acute 1 Aquatic Chronic 1	H310 H300 H331 H372 (**) H400 H410	GHS06 GHS08 GHS09 Dgr	H310 H300 H331 H372 (**) H410			
606-016-00-X	pindone (ISO); 2-pivaloylindan-1,3-dione	201-462-8	83-26-1	Acute Tox. 3 (*) STOT RE 1 Aquatic Acute 1 Aquatic Chronic 1	H301 H372 (**) H400 H410	GHS06 GHS08 GHS09 Dgr	H301 H372 (**) H410			

▼B

Индекс №	Международна химична идентификация	ЕО №	CAS №	Класификация		Етикетиране			Специф. пред. концентрации, М-коефициенти	Бележки
				Код(ове) на класа (овете) и категория-та(иите) на опасност	Код(ове) на предупрежде-нието(ята) за опасност	Кодове на пиктограма-та(ите) и сигнална-та(ите) дума(и)	Код(ове) на предупрежде-нието(ята) за опасност	Код(ове) на допълнително-то(ите) преду-преждение(я) за опасност		
606-017-00-5	diketene; diketen	211-617-1	674-82-8	Flam. Liq. 3 Acute Tox. 4 (*)	H226 H332	GHS02 GHS07 Wng	H226 H332			D
606-018-00-0	dichlone (ISO); 2,3-dichloro-1,4-naphthoqu-inone	204-210-5	117-80-6	Acute Tox. 4 (*) Eye Irrit. 2 Skin Irrit. 2 Aquatic Acute 1 Aquatic Chronic 1	H302 H319 H315 H400 H410	GHS07 GHS09 Wng	H302 H319 H315 H410			
606-019-00-6	chlordecone (ISO); perchloropentacyc-lo[5,3,0,$0^{2,6}$,$0^{3,9}$,$0^{4,8}$]decan-5-one; decachloropentacyc-lo[5,2,1,$0^{2,6}$,$0^{3,9}$,$0^{5,8}$]decan-4-one	205-601-3	143-50-0	Carc. 2 Acute Tox. 3 (*) Acute Tox. 3 (*) Aquatic Acute 1 Aquatic Chronic 1	H351 H311 H301 H400 H410	GHS06 GHS08 GHS09 Dgr	H351 H311 H301 H410			
606-020-00-1	5-methylheptan-3-one	208-793-7	541-85-5	Flam. Liq. 3 Eye Irrit. 2 STOT SE 3	H226 H319 H335	GHS02 GHS07 Wng	H226 H319 H335		STOT SE 3; H335: C ≥ 10 %	
▼M1 606-021-00-7	*N*-methyl-2-pyrrolidone; 1-methyl-2-pyrrolidone	212-828-1	872-50-4	Repr. 1B Eye Irrit. 2 STOT SE 3 Skin Irrit. 2	H360D*** H319 H335 H315	GHS08 GHS07 Dgr	H360D*** H319 H335 H315		Repr. 1B; H360D: C ≥ 5 % STOT SE 3; H335: C ≥ 10 %	
▼B 606-022-00-2	1-phenyl-3-pyrazolidone	202-155-1	92-43-3	Acute Tox. 4 (*) Aquatic Chronic 2	H302 H411	GHS07 GHS09 Wng	H302 H411			

▼B

Индекс №	Международна химична идентификация	ЕО №	CAS №	Класификация		Етикетиране			Специф. пред. концентрации, М-коефициенти	Бележки
				Код(ове) на класа (овете) и категория-та(иите) на опасност	Код(ове) на предупрежде-нието(ята) за опасност	Кодове на пиктограма-та(ите) и сигнална-та(ите) дума(и)	Код(ове) на предупрежде-нието(ята) за опасност	Код(ове) на допълнително-то(ите) преду-преждение(я) за опасност		
606-023-00-8	4-methoxy-4-methylpentan-2-one	203-512-4	107-70-0	Flam. Liq. 3 Acute Tox. 4 (*)	H226 H332	GHS02 GHS07 Wng	H226 H332			
606-024-00-3	heptan-2-one; methyl amyl ketone	203-767-1	110-43-0	Flam. Liq. 3 Acute Tox. 4 (*) Acute Tox. 4 (*)	H226 H332 H302	GHS02 GHS07 Wng	H226 H332 H302			
606-025-00-9	cyclopentanone	204-435-9	120-92-3	Flam. Liq. 3 Eye Irrit. 2 Skin Irrit. 2	H226 H319 H315	GHS02 GHS07 Wng	H226 H319 H315			
606-026-00-4	5-methylhexan-2-one; isoamyl methyl ketone	203-737-8	110-12-3	Flam. Liq. 3 Acute Tox. 4 *	H226 H332	GHS02 GHS07 Wng	H226 H332			
606-027-00-X	heptan-4-one; di-*n*-propyl ketone	204-608-9	123-19-3	Flam. Liq. 3 Acute Tox. 4 (*)	H226 H332	GHS02 GHS07 Wng	H226 H332			
606-028-00-5	2,4-dimethylpentan-3-one; di-isopropyl ketone	209-294-7	565-80-0	Flam. Liq. 2 Acute Tox. 4 (*)	H225 H332	GHS02 GHS07 Dgr	H225 H332			
606-029-00-0	pentane-2,4-dione; acetylacetone	204-634-0	123-54-6	Flam. Liq. 3 Acute Tox. 4 (*)	H226 H302	GHS02 GHS07 Wng	H226 H302			
606-030-00-6	hexan-2-one; methyl butyl ketone; butyl methyl ketone; methyl-*n*-butyl ketone	209-731-1	591-78-6	Flam. Liq. 3 Repr. 2 STOT RE 1 STOT SE 3	H226 H361f *** H372 ** H336	GHS02 GHS08 GHS07 Dgr	H226 H361f (***) H372 (**) H336			

▼B

Индекс №	Международна химична идентификация	ЕО №	CAS №	Класификация		Етикетиране			Специф. пред. концентрации, М-коефициенти	Бележки
				Код(ове) на класа (овете) и категория-та(иите) на опасност	Код(ове) на предупрежде-нието(ята) за опасност	Кодове на пиктограма-та(ите) и сигнална-та(ите) дума(и)	Код(ове) на предупрежде-нието(ята) за опасност	Код(ове) на допълнително-то(ите) преду-преждение(я) за опасност		
606-031-00-1	3-propanolide; 1,3-propiolactone	200-340-1	57-57-8	Carc. 1B Acute Tox. 2 (*) Eye Irrit. 2 Skin Irrit. 2	H350 H330 H319 H315	GHS06 GHS08 Dgr	H350 H330 H319 H315			
606-032-00-7	hexachloroacetone	204-129-5	116-16-5	Acute Tox. 4 (*) Aquatic Chronic 2	H302 H411	GHS07 GHS09 Wng	H302 H411			
606-033-00-2	2-(3,4-dichlorophenyl)-4-methyl-1,2,4-oxadiazolidine-dione; methazole	243-761-6	20354-26-1	Acute Tox. 4 (*) Acute Tox. 4 (*) Eye Irrit. 2 Skin Irrit. 2 Aquatic Chronic 2	H312 H302 H319 H315 H411	GHS07 GHS09 Wng	H312 H302 H319 H315 H411			

▼M1

606-034-00-8	metribuzin (ISO); 4-amino-6-*tert*-butyl-3-methylthio-1,2,4-triazin-5(4*H*)-one; 4-amino-4,5-dihydro-6-(1,1-dimethylethyl)-3-methylthio-1,2,4-triazin-5-one	244-209-7	21087-64-9	Acute Tox. 4 * Aquatic Acute 1 Aquatic Chronic 1	H302 H400 H410	GHS07 GHS09 Wng	H302 H410		M=10	

▼B

606-035-00-3	chloridazon (ISO); 5-amino-4-chloro-2-phenylpyri-dazine-3-(2*H*)-one; pyrazon	216-920-2	1698-60-8	Skin Sens. 1 Aquatic Acute 1 Aquatic Chronic 1	H317 H400 H410	GHS07 GHS09 Wng	H317 H410			

▼B

Индекс №	Международна химична идентификация	ЕО №	CAS №	Класификация		Етикетиране			Специф. пред. концентрации, М-коефициенти	Бележки
				Код(ове) на класа (овете) и категория-та(иите) на опасност	Код(ове) на предупрежде-нието(ята) за опасност	Кодове на пиктограма-та(ите) и сигнална-та(ите) дума(и)	Код(ове) на предупрежде-нието(ята) за опасност	Код(ове) на допълнително-то(ите) преду-преждение(я) за опасност		
606-036-00-9	quinomethionate; chinomethionat (ISO); 6-methyl-1,3-dithiolo(4,5-*b*)qu-inoxalin-2-one	219-455-3	2439-01-2	Repr. 2 Acute Tox. 4 (*) Acute Tox. 4 (*) Acute Tox. 4 (*) STOT RE 2 (*) Eye Irrit. 2 Skin Sens. 1 Aquatic Acute 1 Aquatic Chronic 1	H361f (***) H332 H312 H302 H373 (**) H319 H317 H400 H410	GHS08 GHS07 GHS09 Wng	H361f (***) H332 H312 H302 H373 (**) H319 H317 H410			
606-037-00-4	triadimefon (ISO); 1-(4-chlorophenoxy)-3,3-dimethyl-1-(1,2,4-triazol-1-yl)butanone	256-103-8	43121-43-3	Acute Tox. 4 (*) Skin Sens. 1 Aquatic Chronic 2	H302 H317 H411	GHS07 GHS09 Wng	H302 H317 H411			
606-038-00-X	diphacinone (ISO); 2-diphenylacetylindan-1,3-dione	201-434-5	82-66-6	Acute Tox. 2 (*) STOT RE 1	H300 H372 (**)	GHS06 GHS08 Dgr	H300 H372 (**)			
606-039-00-5	5(or 6)-*tert*-butyl-2'-chloro-6'-ethylamino-3',7'-dimethylspi-ro(isobenzofuran-1(1*H*),9'-xanthene)-3-one	400-680-2	—	Acute Tox. 4 (*) Aquatic Acute 1 Aquatic Chronic 1	H332 H400 H410	GHS07 GHS09 Wng	H332 H410			
606-040-00-0	(*N*-benzyl-*N*-ethyl)amino-3-hydroxyacetophenone hydroch-loride	401-840-4	55845-90-4	Eye Dam. 1 Aquatic Chronic 2	H318 H411	GHS05 GHS09 Dgr	H318 H411			
606-041-00-6	2-methyl-1-(4-methylthiop-henyl)-2-morpholinopropan-1-one	400-600-6	71868-10-5	Acute Tox. 4 (*) Aquatic Chronic 2	H302 H411	GHS07 GHS09 Wng	H302 H411			
606-042-00-1	acetophenone	202-708-7	98-86-2	Acute Tox. 4 (*) Eye Irrit. 2	H302 H319	GHS07 Wng	H302 H319			

▼B

Индекс №	Международна химична идентификация	ЕО №	CAS №	Класификация		Етикетиране			Специф. пред. концентрации, М-коефициенти	Бележки
				Код(ове) на класа (овете) и категория-та(иите) на опасност	Код(ове) на предупрежде-нието(ята) за опасност	Кодове на пиктограма-та(ите) и сигнална-та(ите) дума(и)	Код(ове) на предупрежде-нието(ята) за опасност	Код(ове) на допълнително-то(ите) преду-преждение(я) за опасност		
606-043-00-7	2,4-di-*tert*-butylcyclohexanone	405-340-7	13019-04-0	Skin Irrit. 2 Aquatic Chronic 2	H315 H411	GHS07 GHS09 Wng	H315 H411			
606-044-00-2	2,4,6-trimethylbenzophenone	403-150-9	954-16-5	Acute Tox. 4 (*) Eye Irrit. 2 Aquatic Acute 1 Aquatic Chronic 1	H302 H319 H400 H410	GHS07 GHS09 Wng	H302 H319 H410			
606-045-00-8	oxadiazon (ISO); 3-[2,4-dichloro-5-(1-methyletho-xy)phenyl]-5-(1,1-dimethy-lethyl)-1,3,4-oxadiazol-2(3*H*)-one	243-215-7	19666-30-9	Aquatic Acute 1 Aquatic Chronic 1	H400 H410	GHS09 Wng	H410			
606-046-00-3	reaction mass of *cis*- and *trans*-cyclohexadec-8-en-1-one	401-700-2	3100-36-5	Aquatic Acute 1 Aquatic Chronic 1	H400 H410	GHS09 Wng	H410			
606-047-00-9	2-benzyl-2-dimethylamino-4-morpholinobutyrophenone	404-360-3	119313-12-1	Aquatic Acute 1 Aquatic Chronic 1	H400 H410	GHS09 Wng	H410			
606-048-00-4	2'-anilino-3'-methyl-6'-dipenty-laminospiro(isobenzofuran-1(1*H*),9'-xanthen)-3-one	406-480-1	—	Aquatic Chronic 4	H413	—	H413			
606-049-00-X	4-(*trans*-4-propylcyclohe-xyl)acetophenone	406-700-6	78531-61-0	Skin Sens. 1 Aquatic Chronic 4	H317 H413	GHS07 Wng	H317 H413			
606-050-00-5	6-anilino-1-benzoyl-4-(4-*tert*-pentylphenoxy)naphto[1,2,3-de]quinoline-2,7-(3*H*)-dione	412-480-2	72453-58-8	Aquatic Chronic 2	H411	GHS09	H411			
606-051-00-0	4-pentylcyclohexanone	406-670-4	61203-83-6	Aquatic Chronic 2	H411	GHS09	H411			
606-052-00-6	4-(*N*,*N*-dibutylamino)-2-hydroxy-2'-carboxybenzop-henone	410-410-5	54574-82-2	Aquatic Chronic 3	H412	—	H412			

▼B

Индекс №	Международна химична идентификация	ЕО №	CAS №	Класификация		Етикетиране			Специф. пред. концентрации, М-коефициенти	Бележки
				Код(ове) на класа (овете) и категория-та(иите) на опасност	Код(ове) на предупрежде-нието(ята) за опасност	Кодове на пиктограма-та(ите) и сигнална-та(ите) дума(и)	Код(ове) на предупрежде-нието(ята) за опасност	Код(ове) на допълнително-то(ите) преду-преждение(я) за опасност		
606-053-00-1	flurtamone (ISO); (*RS*)-5-methylamino-2-phenyl-4-(α, α,α-trifluoro-*m*-tolyl)furan-3(2*H*)-one	—	96525-23-4	Aquatic Acute 1 Aquatic Chronic 1	H400 H410	GHS09 Wng	H410			
▼M11 606-054-00-7	изоксафлутол (ISO); α,α,α-трифлуоро-2-мезил-*p*-толил-5-циклопропил-1,2-оксазол-4-илкетон	—	141112-29-0	Repr. 2 Aquatic Acute 1 Aquatic Chronic 1	H361d*** H400 H410	GHS08 GHS09 Wng	H361d*** H410		M = 10 M = 100	
▼B 606-055-00-2	1-(2,3-dihydro-1,3,3,6-tetra-methyl-1-(1-methylethyl)-1*H*-inden-5-yl)ethanone	411-180-9	92836-10-7	Acute Tox. 4 (*) STOT RE 2 (*) Aquatic Chronic 2	H302 H373 (**) H411	GHS08 GHS07 GHS09 Wng	H302 H373 (**) H411			
606-056-00-8	4-chloro-3',4'-dimethoxybenzop-henone	404-610-1	116412-83-0	Aquatic Acute 1 Aquatic Chronic 1	H400 H410	GHS09 Wng	H410			
606-057-00-3	4-propylcyclohexanone	406-810-4	40649-36-3	Skin Irrit. 2 Aquatic Chronic 3	H315 H412	GHS07 Wng	H315 H412			
606-058-00-9	4'-fluoro-2,2-dimethoxyacetop-henone	407-500-1	21983-80-2	Skin Sens. 1 Aquatic Chronic 3	H317 H412	GHS07 Wng	H317 H412			
606-059-00-4	2,4-difluoro-α-(1*H*—1,2,4-triazol-1-yl)acetophenone hydrochloride	412-390-3	86386-75-6	Acute Tox. 4 (*) Eye Dam. 1 Skin Sens. 1	H302 H318 H317	GHS05 GHS07 Dgr	H302 H318 H317			
606-060-00-X	reaction mass of: *trans*—2,4-dimethyl-2-(5,6,7,8-tetrahydro-5,5,8,8-tetramethyl-naphthalene-2-yl)-1,3-dioxolane; *cis*—2,4-dimethyl-2-(5,6,7,8-tetrahydro-5,5,8,8-tetramethyl-naphthalene-2-yl)-1,3-dioxolane	412-950-7	—	Aquatic Acute 1 Aquatic Chronic 1	H400 H410	GHS09 Wng	H410			

▼B

Индекс №	Международна химична идентификация	ЕО №	CAS №	Класификация		Етикетиране			Специф. пред. концентрации, М-коефициенти	Бележки
				Код(ове) на класа (овете) и категория-та(иите) на опасност	Код(ове) на предупрежде-нието(ята) за опасност	Кодове на пиктограма-та(ите) и сигнална-та(ите) дума(и)	Код(ове) на предупрежде-нието(ята) за опасност	Код(ове) на допълнително-то(ите) преду-преждение(я) за опасност		
606-061-00-5	(3-chlorophenyl)-(4-methoxy-3-nitrophenyl)methanone	423-290-4	66938-41-8	Muta. 2 Aquatic Acute 1 Aquatic Chronic 1	H341 H400 H410	GHS08 GHS09 Wng	H341 H410			
606-062-00-0	tetrahydrothiopyran-3-carboxal-dehyde	407-330-8	61571-06-0	Repr. 1B Eye Dam. 1 Aquatic Chronic 3	H360D (***) H318 H412	GHS08 GHS05 Dgr	H360D (***) H318 H412			
606-063-00-6	(*E*)-3-(2-chlorophenyl)-2-(4-fluorophenyl)propenal	410-980-5	112704-51-5	Eye Irrit. 2 Skin Sens. 1	H319 H317	GHS07 Wng	H319 H317			
606-064-00-1	pregn-5-ene-3,20-dione bis(et-hylene ketal)	407-450-0	7093-55-2	Aquatic Chronic 4	H413	—	H413			
606-065-00-7	1-(4-morpholinophenyl)butan-1-one	413-790-0	—	Aquatic Chronic 2	H411	GHS09	H411			
606-066-00-2	(*E*)-5[(4-chlorophenyl)methy-lene]-2,2-dimethylcyclopen-tanone	410-440-9	164058-20-2	Aquatic Chronic 2	H411	GHS09	H411			
606-067-00-8	reaction mass of: 1-(2,3,6,7,8,9-hexahydro-1,1-dimethyl-1*H*-benz(g)inden-4-yl)ethanone; 1-(2,3,5,6,7,8-hexahydro-1,1-dimethyl-1*H*-benz(f)inden-4-yl)ethanone; 1-(2,3,6,7,8,9-hexahydro-1,1-dimethyl-1*H*-benz(g)inden-5-yl)ethanone; 1-(2,3,6,7,8,9-hexahydro-3,3-dimethyl-1*H*-benz(g)inden-5-yl)ethanone	414-870-8	96792-67-5	Aquatic Acute 1 Aquatic Chronic 1	H400 H410	GHS09 Wng	H410			

▼B

Индекс №	Международна химична идентификация	ЕО №	CAS №	Класификация		Етикетиране			Специф. пред. концентрации, М-коефициенти	Бележки
				Код(ове) на класа (овете) и категория-та(иите) на опасност	Код(ове) на предупрежде-нието(ята) за опасност	Кодове на пиктограма-та(ите) и сигнална-та(ите) дума(и)	Код(ове) на предупрежде-нието(ята) за опасност	Код(ове) на допълнително-то(ите) преду-преждение(я) за опасност		
606-068-00-3	2,7,11-trimethyl-13-(2,6,6-trimethylcyclohex-1-en-1-yl)tri-decahexaen-2,4,6,8,10,12-al	415-770-7	1638-05-7	STOT RE 2 (*) Skin Sens. 1 Aquatic Chronic 3	H373 (**) H317 H412	GHS08 GHS07 Wng	H373 (**) H317 H412			
606-069-00-9	spiro[1,3-dioxolane-2,5'-(4',4',8',8'-tetramethyl-hexa-hydro-3',9'-methanonapht-halene)]	415-460-1	154171-76-3	Aquatic Chronic 2	H411	GHS09	H411			
606-070-00-4	butroxydim (ISO); 5-(3-butyryl-2,4,6-trimethyl-phenyl)-2-[1-(ethoxyimi-no)propyl]-3-hydroxycyclohex-2-en-1-one	414-790-3	138164-12-2	Repr. 2 Acute Tox. 4 (*) Skin Irrit. 2 Aquatic Acute 1 Aquatic Chronic 1	H361fd H302 H315 H400 H410	GHS08 GHS07 GHS09 Wng	H361fd H302 H315 H410			
606-071-00-X	17-spiro(5,5-dimethyl-1,3-dioxan-2-yl)androsta-1,4-diene-3-one	421-050-3	13258-43-0	Aquatic Acute 1 Aquatic Chronic 1	H400 H410	GHS09 Wng	H410			
606-072-00-5	3-acetyl-1-phenyl-pyrrolidine-2,4-dione	421-600-2	719-86-8	STOT RE 2 (*) Aquatic Chronic 2	H373 (**) H411	GHS08 GHS09 Wng	H373 (**) H411			
606-073-00-0	4,4'-bis(dimethylamino)benzop-henone; Michler's ketone	202-027-5	90-94-8	Carc. 1B Muta. 2 Eye Dam. 1	H350 H341 H318	GHS08 GHS05 Dgr	H350 H341 H318			
▼M1 606-074-00-6	reaction mass of: (1*R**,2*S**)-2-acetyl-1,2,3,4,5,6,7,8-octahydro-1,2,8,8-tetramethylnaphthalene; (2*R**,3*S**)-2-acetyl-1,2,3,4,5,6,7,8-octahydro-2,3,8,8-tetramethylnaphthalene	425-570-1	—	Aquatic Acute 1 Aquatic Chronic 1	H400 H410	GHS09 Wng	H410			

▼B

Индекс №	Международна химична идентификация	ЕО №	CAS №	Класификация		Етикетиране			Специф. пред. концентрации, М-коефициенти	Бележки
				Код(ове) на класа (овете) и категория-та(иите) на опасност	Код(ове) на предупрежде-нието(ята) за опасност	Кодове на пиктограма-та(ите) и сигнална-та(ите) дума(и)	Код(ове) на предупрежде-нието(ята) за опасност	Код(ове) на допълнително-то(ите) преду-преждение(я) за опасност		
606-075-00-1	1-benzyl-5-ethoxyimidazo-lidine-2,4-dione	417-340-4	65855-02-9	Acute Tox. 4 (*)	H302	GHS07 Wng	H302			
606-076-00-7	1-((2-quinolinyl-carbonyl)oxy)-2,5-pyrrolidinedione	418-630-3	136465-99-1	Eye Dam. 1 Skin Sens. 1	H318 H317	GHS05 GHS07 Dgr	H318 H317			
606-077-00-2	(3*S*,4*S*)-3-hexyl-4-[(*R*)-2-hydro-xytridecyl]-2-oxetanone	418-650-2	104872-06-2	Aquatic Acute 1 Aquatic Chronic 1	H400 H410	GHS09 Wng	H410			
606-078-00-8	1-octylazepin-2-one	420-040-6	59227-88-2	Skin Corr. 1B Skin Sens. 1 Aquatic Chronic 2	H314 H317 H411	GHS05 GHS07 GHS09 Dgr	H314 H317 H411			
606-079-00-3	2-*n*-butyl-benzo[*d*]isothiazol-3-one	420-590-7	4299-07-4	Skin Corr. 1B Skin Sens. 1 Aquatic Acute 1 Aquatic Chronic 1	H314 H317 H400 H410	GHS05 GHS07 GHS09 Dgr	H314 H317 H410			

▼M1

—

▼B

606-081-00-4	(3β, 5α, 6β)-3-(acetyloxy)-5-bromo-6-hydroxy-androstan-17-one	419-790-7	4229-69-0	Skin Sens. 1 Aquatic Chronic 3	H317 H412	GHS07 Wng	H317 H412			
606-082-00-X	reaction mass of: butan-2-one oxime; syn-*O*,*O*'-di(butan-2-one oxime)diethoxysilane	406-930-7		STOT RE 1 Skin Sens. 1 Aquatic Chronic 3	H372 (**) H317 H412	GHS08 GHS07 Dgr	H372 (**) H317 H412			

▼B

Индекс №	Международна химична идентификация	ЕО №	CAS №	Класификация		Етикетиране			Специф. пред. концентрации, М-коефициенти	Бележки
				Код(ове) на класа (овете) и категория-та(иите) на опасност	Код(ове) на предупрежде-нието(ята) за опасност	Кодове на пиктограма-та(ите) и сигнална-та(ите) дума(и)	Код(ове) на предупрежде-нието(ята) за опасност	Код(ове) на допълнително-то(ите) преду-преждение(я) за опасност		
606-083-00-5	2-chloro-5-*sec*-hexadecylhydro-quinone	407-750-1	137193-60-3	Eye Irrit. 2 Skin Irrit. 2 Skin Sens. 1 Aquatic Chronic 3	H319 H315 H317 H412	GHS07 Wng	H319 H315 H317 H412			
606-084-00-0	1-(4-methoxy-5-benzofuranyl)-3-phenyl-1,3-propanedione	414-540-3	484-33-3	Aquatic Acute 1 Aquatic Chronic 1	H400 H410	GHS09 Wng	H410			
606-085-00-6	(1*R*,4*S*)-2-azabicyclo[2.2.1]hept-5-en-3-one	418-530-1	79200-56-9	Acute Tox. 4 (*) Eye Dam. 1 Skin Sens. 1	H302 H318 H317	GHS05 GHS07 Dgr	H302 H318 H317			
606-086-00-1	1-(3,3-dimethylcyclohexyl)pent-4-en-1-one	422-330-8	56973-87-6	Aquatic Chronic 2	H411	GHS09	H411			
606-087-00-7	6-ethyl-5-fluoro-4(3*H*)-pyri-midone	422-460-5	137234-87-8	Acute Tox. 4 (*) Aquatic Acute 1 Aquatic Chronic 1	H302 H400 H410	GHS07 GHS09 Wng	H302 H410			
606-088-00-2	2,4,4,7-tetramethyl-6-octen-3-one	422-520-0	74338-72-0	Skin Irrit. 2 Aquatic Chronic 2	H315 H411	GHS07 GHS09 Wng	H315 H411			
606-089-00-8	reaction mass of: 1,4-diamino-2-chloro-3-phenoxyanthraqu-inone; 1,4-diamino-2,3-bis-phenoxyan-thraquinone	423-220-2	12223-77-7	Aquatic Chronic 4	H413	—	H413			
▼M1 606-090-00-3	1-[3-[(dimethylamino)methyl]-4-hydroxyphenyl]ethanone	430-920-1	73096-98-7	Acute Tox. 4 * Eye Dam. 1 Aquatic Chronic 3	H302 H318 H412	GHS05 GHS07 Dgr	H302 H318 H412			

▼B

Индекс №	Международна химична идентификация	ЕО №	CAS №	Класификация		Етикетиране			Специф. пред. концентрации, М-коефициенти	Бележки
				Код(ове) на класа (овете) и категория-та(иите) на опасност	Код(ове) на предупрежде-нието(ята) за опасност	Кодове на пиктограма-та(ите) и сигнална-та(ите) дума(и)	Код(ове) на предупрежде-нието(ята) за опасност	Код(ове) на допълнително-то(ите) преду-преждение(я) за опасност		
606-091-00-9	6-chloro-5-(2-chloroethyl)-1,3-dihydroindol-2-one	421-320-0	118289-55-7	Aquatic Acute 1 Aquatic Chronic 1	H400 H410	GHS09 Wng	H410			
606-092-00-4	reaction mass of: (*E*)-oxacyclo-hexadec-12-en-2-one; (*E*)-oxacyclohexadec-13-en-2-one; a) (*Z*)-oxacyclohexadec-(12)-en-2-one and b) (*Z*)-oxacyclohe-xadec-(13)-en-2-one	422-320-3		Aquatic Acute 1 Aquatic Chronic 1	H400 H410	GHS09 Wng	H410			
▼M1										
606-093-00-X	5-ethyl-2,4-dihydro-4-(2-pheno-xyethyl)-3*H*-1,2,4-triazol-3-one	414-470-3	95885-13-5	Acute Tox. 4 * Aquatic Chronic 3	H302 H412	GHS07 Wng	H302 H412			
606-094-00-5	*N*-[ethyl(3-methylbutyl)amino]-3-methyl-1-phenyl-spiro[[1]benzo-pyrano[2,3-c]py-razole-4(1*H*),1'(3'*H*)-isobenzo-furan]-3'-one	417-460-7	—	Aquatic Chronic 4	H413	—	H413			
606-095-00-0	(*R*,*S*)-2-azabicyclo[2.2.1]hept-5-en-3-one	421-830-3	49805-30-3	Acute Tox. 4 * Skin Sens. 1	H302 H317	GHS07 Wng	H302 H317			
606-096-00-6	3-(6-*O*-(6-desoxy-α-l-mannopy-ranosyl-*O*-(α-d-glucopyranosyl)-(β-d-glucopyranosyl)oxy)-2-(3,4-dihydroxyphenyl)-5,7-dihydroxy-4*H*-1-benzopyran-4-one	424-170-4	130603-71-3	Skin Sens. 1 Aquatic Chronic 2	H317 H411	GHS07 GHS09 Wng	H317 H411			
606-097-00-1	2,2''-dihydroxy-4,4''-(2-hydroxy-propane-1,3-diyldioxy)diben-zophenone	424-210-0	23911-85-5	Aquatic Chronic 4	H413	—	H413			
606-098-00-7	1-benzyl-5-(hexadecyloxy)-2,4-imidazolidinedione	431-220-9	158574-65-3	Aquatic Chronic 4	H413	—	H413			

▼M1

Индекс №	Международна химична идентификация	ЕО №	CAS №	Класификация		Етикетиране			Специф. пред. концентрации, М-коефициенти	Бележки
				Код(ове) на класа (овете) и категория-та(иите) на опасност	Код(ове) на предупрежде-нието(ята) за опасност	Кодове на пиктограма-та(ите) и сигнална-та(ите) дума(и)	Код(ове) на предупрежде-нието(ята) за опасност	Код(ове) на допълнително-то(ите) преду-преждение(я) за опасност		
606-099-00-2	5-methoxy-4'-(trifluorometh-yl)valerophenone	425-000-1	61718-80-7	Aquatic Chronic 2	H411	GHS09	H411			
606-100-00-6	2-butyryl-3-hydroxy-5-thiocyc-lohexan-3-yl-cyclohex-2-en-1-one	425-150-8	94723-86-1	Repr. 1B Acute Tox. 4 * Skin Sens. 1 Aquatic Chronic 3	H360F*** H302 H317 H412	GHS08 GHS07 Dgr	H360F*** H302 H317 H412			
606-101-00-1	reaction mass of: 1,5-bis[(2-ethylhexyl)amino]-9,10-anthra-cenedione; 1-[(2-ethylhexyl)amino]-5-[3-[(2-ethylhexyl)oxy]pro-pyl]amino-9,10-anthracene-dione; 1,5-bis[3-[(2-ethylhe-xyl)oxy]propyl]amino-9,10-anthracenedione; 1-[(2-ethylhexyl)amino]-5-[(3-methoxypropyl)amino]-9,10-anthracene dione; 1-[3-[(2-ethylhexyl)oxy]pro-pyl]amino-5-[(3-methoxypro-pyl)amino]-9,10-anthracene-dione; 1,5-bis[(3-methyloxypro-pyl)amino]-9,10-anthracene-dione	426-050-7	165038-51-7	Aquatic Acute 1 Aquatic Chronic 1	H400 H410	GHS09 Wng	H410			
606-102-00-7	4-(3-triethoxysilylpropoxy)-2-hydroxybenzophenone	431-490-8	79876-59-8	Aquatic Chronic 2	H411	GHS09	H411			
606-103-00-2	1-(4-(*trans*-4-ethylcyclohe-xyl)phenyl)ethanone	426-460-6	—	Skin Sens. 1	H317	GHS07 Wng	H317			
606-104-00-8	1-(4-(*trans*-4-pentylcyclohe-xyl)phenyl)ethanone	426-830-7	78531-59-6	Skin Sens. 1 Aquatic Chronic 4	H317 H413	GHS07 Wng	H317 H413			

▼M1

Индекс №	Международна химична идентификация	ЕО №	CAS №	Класификация		Етикетиране			Специф. пред. концентрации, М-коефициенти	Бележки
				Код(ове) на класа (овете) и категория-та(иите) на опасност	Код(ове) на предупрежде-нието(ята) за опасност	Кодове на пиктограма-та(ите) и сигнална-та(ите) дума(и)	Код(ове) на предупрежде-нието(ята) за опасност	Код(ове) на допълнително-то(ите) преду-преждение(я) за опасност		
606-105-00-3	3,4,3',4'-tetraphenyl-1,1'-ethan-diylbispyrol-2,5-dione	431-500-0	226065-73-2	Skin Sens. 1 Aquatic Chronic 4	H317 H413	GHS07 Wng	H317 H413			
606-106-00-9	1-(4-(*trans*-4-butylcyclohe-xyl)phenyl)ethanone	427-320-7	83626-30-6	Skin Sens. 1 Aquatic Chronic 4	H317 H413	GHS07 Wng	H317 H413			
606-107-00-4	8-azaspiro[4.5]decane-7,9-dione	427-770-4	1075-89-4	Acute Tox. 3 * Aquatic Chronic 2	H301 H411	GHS06 GHS09 Dgr	H301 H411			
606-108-00-X	1,1,1,2,2,4,5,5,5-nonafluoro-4-(trifluoromethyl)-3-pentanone	436-710-6	756-13-8	Aquatic Chronic 3	H412	—	H412			
▼M6 606-109-00-5	2-(4-methyl-3-pentenyl)anthra-quinone	428-320-1	71308-16-2	Acute Tox. 4 * Skin Sens. 1 Aquatic Chronic 4	H302 H317 H413	GHS07 Wng	H302 H317 H413			
▼M1 606-110-00-0	5-ethoxy-5*H*-furan-2-one	428-330-4	2833-30-9	Skin Corr. 1B Acute Tox. 4 * Acute Tox. 4 * STOT RE 2 * Skin Sens. 1	H314 H312 H302 H373** H317	GHS05 GHS08 GHS07 Dgr	H314 H312 H302 H373** H317			
606-111-00-6	5-amino-6-methyl-1,3-dihydro-benzoimidazol-2-one	428-410-9	67014-36-2	Acute Tox. 4 * Skin Sens. 1 Aquatic Chronic 2	H302 H317 H411	GHS07 GHS09 Wng	H302 H317 H411			
606-112-00-1	(4a*R**,8a*R**)-4a,5,9,10,11,12-hexahydro-3-methoxy-11-methyl-6*H*-benzofuro[3a,3,2-ef][2]benzazepin-6-one	428-690-2	1668-86-6	Acute Tox. 4 * Eye Irrit. 2 Aquatic Chronic 3	H302 H319 H412	GHS07 Wng	H302 H319 H412			

▼M1

Индекс №	Международна химична идентификация	ЕО №	CAS №	Класификация		Етикетиране			Специф. пред. концентрации, М-коефициенти	Бележки
				Код(ове) на класа (овете) и категория-та(иите) на опасност	Код(ове) на предупрежде-нието(ята) за опасност	Кодове на пиктограма-та(ите) и сигнална-та(ите) дума(и)	Код(ове) на предупрежде-нието(ята) за опасност	Код(ове) на допълнително-то(ите) преду-преждение(я) за опасност		
▼M6										
606-113-00-7	1-[4-(4-benzoylphenylsulfa-nyl)phenyl]-2-methyl-2-(4-methylphenylsulfonyl)propan-1-one	429-040-0	272460-97-6	Eye Dam. 1 Aquatic Chronic 4	H318 H413	GHS05 Dgr	H318 H413			
▼M1										
606-114-00-2	4,4',5,5',6,6',7,7'-octachloro-(2,2')biisoindolyl-1,1',3,3'-tetraone	429-150-9	67887-47-2	Aquatic Chronic 4	H413	—	H413			
606-115-00-8	profoxydim (ISO); 2-{(*EZ*)-1-[(2*RS*)-2-(4-chlorop-henoxy)propoxyimino]butyl}-3-hydroxy-5-(thian-3-yl)cyclohex-2-en-1-one	—	139001-49-3	Carc. 2 Repr. 2 Skin Sens. 1	H351 H361d H317	GHS08 GHS07 Wng	H351 H361d H317			
606-116-00-3	tepraloxydim (ISO); (*RS*)-(*EZ*)-2-{1-[(2*E*)-3-chloroal-lyloxyimino]propyl}-3-hydroxy-5-perhydropyran-4-ylcyclohex-2-en-1-one	—	149979-41-9	Carc. 2 Repr. 2	H351 H361fd	GHS08 Wng	H351 H361fd			
606-117-00-9	2,6-bis(1,1-dimethylethyl)-4-(phenylenemethylene)cyc-lohexa-2,5-dien-1-one	429-460-4	7078-98-0	Skin Sens. 1 Aquatic Chronic 4	H317 H413	GHS07 Wng	H317 H413			

▼M1

Индекс №	Международна химична идентификация	ЕО №	CAS №	Класификация		Етикетиране			Специф. пред. концентрации, М-коефициенти	Бележки
				Код(ове) на класа (овете) и категория-та(иите) на опасност	Код(ове) на предупрежде-нието(ята) за опасност	Кодове на пиктограма-та(ите) и сигнална-та(ите) дума(и)	Код(ове) на предупрежде-нието(ята) за опасност	Код(ове) на допълнително-то(ите) преду-преждение(я) за опасност		
606-118-00-4	*N*-(1,3-dimethylbutyl)-*N*'-(phenyl)-1,4-benzoquinone-diimine	429-640-2	52870-46-9	Eye Irrit. 2 Aquatic Acute 1 Aquatic Chronic 1	H319 H400 H410	GHS07 GHS09 Wng	H319 H410			
606-119-00-X	(*E*)-3-methyl-5-cyclopenta-decen-1-one	429-900-5	—	Skin Sens. 1 Aquatic Acute 1 Aquatic Chronic 1	H317 H400 H410	GHS07 GHS09 Wng	H317 H410			
606-120-00-5	2,5-dihydroxy-5-methyl-3-(mor-pholin-4-yl)-2-cyclopenten-1-one	430-170-5	114625-74-0	Acute Tox. 4 * Aquatic Chronic 3	H302 H412	GHS07 Wng	H302 H412			
606-121-00-0	(+)-(1*S*,2*S*,3*S*,5*R*)-2,6,6-trimet-hylbicyclo[3.1.1]heptane-3-spiro-1'-(cyclohex-2'-en-4'-one)	430-460-1	133636-82-5	Skin Corr. 1B Skin Sens. 1 Aquatic Acute 1 Aquatic Chronic 1	H314 H317 H400 H410	GHS05 GHS07 GHS09 Dgr	H314 H317 H410			

▼M1

Индекс №	Международна химична идентификация	ЕО №	CAS №	Класификация		Етикетиране			Специф. пред. концентрации, М-коефициенти	Бележки
				Код(ове) на класа (овете) и категория-та(иите) на опасност	Код(ове) на предупрежде-нието(ята) за опасност	Кодове на пиктограма-та(ите) и сигнална-та(ите) дума(и)	Код(ове) на предупрежде-нието(ята) за опасност	Код(ове) на допълнително-то(ите) преду-преждение(я) за опасност		
606-122-00-6	3-(2-bromopropionoyl)-4,4-dimethyl-1,3-oxazolan-2-one	430-820-8	114341-88-7	Acute Tox. 4 * STOT RE 2 * Skin Irrit. 2 Eye Dam. 1 Skin Sens. 1 Aquatic Acute 1 Aquatic Chronic 1	H302 H373** H315 H318 H317 H400 H410	GHS05 GHS08 GHS07 GHS09 Dgr	H302 H373** H315 H318 H317 H410			
606-123-00-1	4-hexadecyl-1-phenylpyrazolidin-3-one	430-840-7	—	Skin Sens. 1 Aquatic Chronic 4	H317 H413	GHS07 Wng	H317 H413			
606-124-00-7	1-cyclopropyl-3-(2-methylthio-4-trifluoromethylphenyl)-1,3-propanedione	421-080-7	161462-35-7	STOT RE 2 * Aquatic Acute 1 Aquatic Chronic 1	H373** H400 H410	GHS08 GHS09 Wng	H373** H410			
606-125-00-2	1-benzylimidazolidine-2,4-dione	421-340-1	6777-05-5	Acute Tox. 4 *	H302	GHS07 Wng	H302			
606-126-00-8	1,4-bis(2,3-dihydroxypropylamino)anthraquinone	421-470-7	99788-75-7	Aquatic Chronic 2	H411	GHS09	H411			
606-128-00-9	2,2'-(1,3-phenylene)bis[5-chloro-1*H*-isoindole]-1,3(2*H*)-dione	422-650-8	148935-94-8	Aquatic Chronic 4	H413	—	H413			
606-129-00-4	5-amino-[2*S*-di(methylphenyl)amino]-1,6-diphenyl-4*Z*-hexen-3-one; (2*S*,4*Z*)-5-amino-2-(dibenzylamino)-1,6-diphenylhex-4-en-3-one	423-090-7	156732-13-7	Aquatic Chronic 4	H413	—	H413			
606-130-00-X	4-(1,4-dioxa-spiro[4.5]dec-8-yl)-cyclohexanone	423-860-2	56309-94-5	Skin Sens. 1 Aquatic Chronic 3	H317 H412	GHS07 Wng	H317 H412			

▼M1

Индекс №	Международна химична идентификация	ЕО №	CAS №	Класификация		Етикетиране			Специф. пред. концентрации, М-коефициенти	Бележки
				Код(ове) на класа (овете) и категория-та(иите) на опасност	Код(ове) на предупрежде-нието(ята) за опасност	Кодове на пиктограма-та(ите) и сигнална-та(ите) дума(и)	Код(ове) на предупрежде-нието(ята) за опасност	Код(ове) на допълнително-то(ите) преду-преждение(я) за опасност		
606-131-00-5	cyclic 3-(1,2-ethanediylacetale)-estra-5(10),9(11)-diene-3,17-dione	427-230-8	5571-36-8	Repr. 1B STOT RE 2 * Aquatic Chronic 2	H360F*** H373** H411	GHS08 GHS09 Dgr	H360F*** H373** H411			
606-132-00-0	(6β)-6,19-epoxyandrost-4-ene-3,17-dione	433-490-3	6563-83-3	Skin Sens. 1 Aquatic Chronic 3	H317 H412	GHS07 Wng	H317 H412			
606-134-00-1	androsta-1,4,9(11)-triene-3,17-dione	433-560-3	15375-21-0	Repr. 2	H361f***	GHS08 Wng	H361f***			
606-135-00-7	cyclohexadecanone	438-930-8	2550-52-9	Aquatic Chronic 4	H413	—	H413			
606-136-00-2	(3*S*,6*R*,9*S*,12*R*,15*S*,18*R*,21*S*,24-*R*)-6,18-dibenzyl-3,9,15,21-tetraisobutyl-4,10,12,16,22,24-hexamethyl-1,7,13,19-tetraoxa-4,10,16,22-tetraazacyclo-tetracosane-2,5,8,11,14,17,20,23-octaone	444-350-6	133413-70-4	Eye Irrit. 2 Aquatic Chronic 4	H319 H413	GHS07 Wng	H319 H413			
606-137-00-8	*trans*-7,7'-dimethyl-(4*H*,4*H*')-(2,2')bi[benzo[1,4]thiazinyli-dene]-3,3'-dione	444-750-0	211387-26-7	Aquatic Chronic 4	H413	—	H413			
606-138-00-3	(2-butyl-5-nitrobenzofuran-3-yl)[4-(3-dibutylaminopropo-xy)phenyl]methanone	444-800-1	141645-23-0	Flam. Liq. 3 Acute Tox. 4 * STOT RE 2 * Skin Irrit. 2 Eye Dam. 1 Skin Sens. 1 Aquatic Acute 1 Aquatic Chronic 1	H226 H302 H373** H315 H318 H317 H400 H410	GHS02 GHS05 GHS08 GHS07 GHS09 Dgr	H226 H302 H373** H315 H318 H317 H410		M=10	

▼M1

Индекс №	Международна химична идентификация	ЕО №	CAS №	Класификация		Етикетиране			Специф. пред. концентрации, М-коефициенти	Бележки
				Код(ове) на класа (овете) и категория-та(иите) на опасност	Код(ове) на предупрежде-нието(ята) за опасност	Кодове на пиктограма-та(ите) и сигнална-та(ите) дума(и)	Код(ове) на предупрежде-нието(ята) за опасност	Код(ове) на допълнително-то(ите) преду-преждение(я) за опасност		
606-139-00-9	(*S*)-4-(3,4-dichlorophenyl)-3,4-dihydro-2*H*-naphthalen-1-one	444-830-5	124379-29-9	Aquatic Chronic 4	H413	—	H413			
606-140-00-4	2-hydroxy-1-(4-(4-(2-hydroxy-2-methylpropionyl)ben-zyl)phenyl)-2-methylpropan-1-one	444-860-9	474510-57-1	STOT RE 2 * Aquatic Acute 1 Aquatic Chronic 1	H373** H400 H410	GHS08 GHS09 Wng	H373** H410			
606-141-00-X	sodium 3-(methoxycarbonyl)-4-oxo-3,4,5,6-tetrahydro-2-pyridi-nolate	418-410-7	—	Eye Irrit. 2	H319	GHS07 Wng	H319			
606-142-00-5	reaction mass of: (1*RS*,2*SR*,7*SR*,8*SR,E*) 9 and 10-ethylidene-3-oxatricyc-lo[6.2.1.0(^{2,7})]undecan-4-one; (1*RS*,2*SR*,7*SR*,8*SR,Z*)-10-ethy-lidene-3-oxatricyc-lo[6.2.1.0(^{2,7})]undecan-4-one; (1*RS*,2*SR*,7*SR*,8*SR,Z*)-9-ethy-lidene-3-oxatricyc-lo[6.2.1.0(^{2,7})]undecan-4-one	434-290-9	—	Acute Tox. 4 * Aquatic Chronic 2	H302 H411	GHS07 GHS09 Wng	H302 H411			

▼B

Индекс №	Международна химична идентификация	ЕО №	CAS №	Класификация		Етикетиране			Специф. пред. концентрации, М-коефициенти	Бележки
				Код(ове) на класа (овете) и категория-та(иите) на опасност	Код(ове) на предупрежде-нието(ята) за опасност	Кодове на пиктограма-та(ите) и сигнална-та(ите) дума(и)	Код(ове) на предупрежде-нието(ята) за опасност	Код(ове) на допълнително-то(ите) преду-преждение(я) за опасност		
▼M3 606-143-00-0	abamectin (combination of avermectin B1a and avermectin B1b) (ISO) [1] avermectin B1a (purity ≥ 80 %); [2]	_ [1] 265-610-3 [2]	71751-41-2 [1] 65195-55-3 [2]	Repr. 2 Acute Tox. 2 Acute Tox. 1 STOT RE 1 Aquatic Acute 1 Aquatic Chronic 1	H361d H300 H330 H372 (нервна система) H400 H410	GHS06 GHS08 GHS09 Dgr	H361d H300 H330 H372 (нервна система) H410		STOT RE 1; H372: C ≥ 5 % STOT RE 2; H373: 0,5 % ≤ C < 5 % M = 10 000	
606-144-00-6	acequinocyl (ISO); 3-dodecyl-1,4-dioxo-1,4-dihydronaphthalen-2-yl acetate	—	57960-19-7	Skin Sens. 1 STOT SE 1 STOT RE 2 Aquatic Acute 1 Aquatic Chronic 1	H317 H370 (бял дроб) (инхалация) H373 (кръвоносна система) H400 H410	GHS07 GHS08 GHS09 Dgr	H317 H370 (бял дроб) (инхалация) H373 (кръвоносна система) H410		M = 1 000	
▼M7 606-145-00-1	sulcotrione (ISO); 2-[2-chloro-4-(methylsulfonyl)benzoyl]cyclohexane-1,3-dione		99105-77-8	Repr. 2 STOT RE 2 Skin Sens. 1A Aquatic Acute 1 Aquatic Chronic 1	H361d H373 (бъбреци) H317 H400 H410	GHS08 GHS07 GHS09 Wng	H361d H373 (бъбреци) H317 H410		M = 1 M = 10	
▼M8 606-146-00-7	tralkoxydim (ISO); 2-(N-ethoxypropanimidoyl)-3-hydroxy-5-mesitylcyclohex-2-en-1-one	—	87820-88-0	Carc. 2 Acute Tox. 4 Aquatic Chronic 2	H351 H302 H411	GHS08 GHS07 GHS09 Wng	H351 H302 H411			
606-147-00-2	cycloxydim (ISO); 2-(N-ethoxybutanimidoyl)-3-hydroxy-5-(tetrahydro-2*H*-thiopyran-3-yl)cyclohex-2-en-1-one	405-230-9	101205-02-1	Repr. 2	H361d	GHS08 Wng	H361d			

▼B

Индекс №	Международна химична идентификация	ЕО №	CAS №	Класификация		Етикетиране			Специф. пред. концентрации, М-коефициенти	Бележки
				Код(ове) на класа (овете) и категория-та(иите) на опасност	Код(ове) на предупрежде-нието(ята) за опасност	Кодове на пиктограма-та(ите) и сигнална-та(ите) дума(и)	Код(ове) на предупрежде-нието(ята) за опасност	Код(ове) на допълнително-то(ите) преду-преждение(я) за опасност		
▼M11 606-148-00-8	карвон (ISO); 2-метил-5-(проп-1-ен-2-ил)циклохекс-2-ен-1-он; [1] d-карвон; (5*S*)-2-метил-5-(проп-1-ен-2-ил)циклохекс-2-ен-1-он; [2] l-карвон; (5*R*)-2-метил-5-(проп-1-ен-2-ил)циклохекс-2-ен-1-он [3]	202-759-5 [1] 218-827-2 [2] 229-352-5 [3]	99-49-0 [1] 2244-16-8 [2] 6485-40-1 [3]	Skin Sens. 1	H317	GHS07 Wng	H317			
606-149-00-3	темботрион (ISO); 2-{2-хлоро-4-(метилсулфонил)-3-[(2,2,2-трифлуороетокси)метил]бен-зоил}циклохексан-1,3-дион	—	335104-84-2	Repr. 2 STOT RE 2 Skin Sens. 1 Aquatic Acute 1 Aquatic Chronic 1	H361d H373 (очи, бъбреци, черен дроб) H317 H400 H410	GHS08 GHS07 GHS09 Wng	H361d H373 (очи, бъбреци, черен дроб) H317 H410		M = 100 M = 10	
▼B 607-001-00-0	formic acid ... %	200-579-1	64-18-6	Skin Corr. 1A	H314	GHS05 Dgr	H314		Skin Corr. 1A; H314: C ≥ 90 % Skin Corr. 1B; H314: 10 % ≤ C < 90 % Skin Irrit. 2; H315: 2 % ≤ C < 10 % Eye Irrit. 2; H319: 2 % ≤ C < 10 %	B

▼B

Индекс №	Международна химична идентификация	ЕО №	CAS №	Класификация		Етикетиране			Специф. пред. концентрации, М-коефициенти	Бележки
				Код(ове) на класа (овете) и категория-та(иите) на опасност	Код(ове) на предупрежде-нието(ята) за опасност	Кодове на пиктограма-та(ите) и сигнална-та(ите) дума(и)	Код(ове) на предупрежде-нието(ята) за опасност	Код(ове) на допълнително-то(ите) преду-преждение(я) за опасност		
607-002-00-6	acetic acid ... %	200-580-7	64-19-7	Flam. Liq. 3 Skin Corr. 1A	H226 H314	GHS02 GHS05 Dgr	H226 H314		Skin Corr. 1A; H314: C ≥ 90 % Skin Corr. 1B; H314: 25 % ≤ C < 90 % Skin Irrit. 2; H315: 10 % ≤ C < 25 % Eye Irrit. 2; H319: 10 % ≤ C < 25 %	B
▼M1										
607-003-00-1	chloroacetic acid	201-178-4	79-11-8	Acute Tox. 3 * Acute Tox. 3 * Acute Tox. 3 * Skin Corr. 1B Aquatic Acute 1	H331 H311 H301 H314 H400	GHS06 GHS05 GHS09 Dgr	H331 H311 H301 H314 H400		STOT SE 3; H335: C ≥ 5 %	
▼B										
607-004-00-7	TCA (ISO); trichloroacetic acid	200-927-2	76-03-9	Skin Corr. 1A Aquatic Acute 1 Aquatic Chronic 1	H314 H400 H410	GHS05 GHS09 Dgr	H314 H410		STOT SE 3; H335: C ≥ 1 %	
607-005-00-2	TCA-sodium (ISO); sodium trichloroacetate	211-479-2	650-51-1	STOT SE 3 Aquatic Acute 1 Aquatic Chronic 1	H335 H400 H410	GHS07 GHS09 Wng	H335 H410			
607-006-00-8	oxalic acid	205-634-3	144-62-7	Acute Tox. 4 (*) Acute Tox. 4 (*)	H312 H302	GHS07 Wng	H312 H302		*	
▼M1										
607-007-00-3	salts of oxalic acid with the exception of those specified elsewhere in this Annex	—	—	Acute Tox. 4 * Acute Tox. 4 *	H312 H302	GHS07 Wng	H312 H302		*	A

▼B

Индекс №	Международна химична идентификация	ЕО №	CAS №	Класификация		Етикетиране			Специф. пред. концентрации, М-коефициенти	Бележки
				Код(ове) на класа (овете) и категория-та(иите) на опасност	Код(ове) на предупрежде-нието(ята) за опасност	Кодове на пиктограма-та(ите) и сигнална-та(ите) дума(и)	Код(ове) на предупрежде-нието(ята) за опасност	Код(ове) на допълнително-то(ите) преду-преждение(я) за опасност		
607-008-00-9	acetic anhydride	203-564-8	108-24-7	Flam. Liq. 3 Acute Tox. 4 (*) Acute Tox. 4 (*) Skin Corr. 1B	H226 H332 H302 H314	GHS02 GHS05 GHS07 Dgr	H226 H332 H302 H314		Skin Corr. 1B; H314: C ≥ 25 % Skin Irrit. 2; H315: 5 % ≤ C < 25 % Eye Dam. 1; H318: 5 % ≤ C < 25 % Eye Irrit. 2; H319: 1 % ≤ C < 5 % STOT SE 3; H335: C ≥ 5 %	
607-009-00-4	phthalic anhydride	201-607-5	85-44-9	Acute Tox. 4 (*) STOT SE 3 Skin Irrit. 2 Eye Dam. 1 Resp. Sens. 1 Skin Sens. 1	H302 H335 H315 H318 H334 H317	GHS08 GHS05 GHS07 Dgr	H302 H335 H315 H318 H334 H317			
607-010-00-X	propionic anhydride	204-638-2	123-62-6	Skin Corr. 1B	H314	GHS05 Dgr	H314		Skin Corr. 1B; H314: C ≥ 25 % Skin Irrit. 2; H315: 10 % ≤ C < 25 % Eye Irrit. 2; H319: 10 % ≤ C < 25 %	
607-011-00-5	acetyl chloride	200-865-6	75-36-5	Flam. Liq. 2 Skin Corr. 1B	H225 H314	GHS02 GHS05 Dgr	H225 H314	EUH014		

▼B

Индекс №	Международна химична идентификация	ЕО №	CAS №	Класификация		Етикетиране			Специф. пред. концентрации, М-коефициенти	Бележки
				Код(ове) на класа (овете) и категория-та(иите) на опасност	Код(ове) на предупрежде-нието(ята) за опасност	Кодове на пиктограма-та(ите) и сигнална-та(ите) дума(и)	Код(ове) на предупрежде-нието(ята) за опасност	Код(ове) на допълнително-то(ите) преду-преждение(я) за опасност		
▼M1 607-012-00-0	benzoyl chloride	202-710-8	98-88-4	Acute Tox. 4 * Acute Tox. 4 * Acute Tox. 4 * Skin Corr. 1B Skin Sens. 1	H332 H312 H302 H314 H317	GHS05 GHS07 Dgr	H332 H312 H302 H314 H317			
▼B 607-013-00-6	dimethyl carbonate	210-478-4	616-38-6	Flam. Liq. 2	H225	GHS02 Dgr	H225			
607-014-00-1	methyl formate	203-481-7	107-31-3	Flam. Liq. 1 Acute Tox. 4 (*) Acute Tox. 4 (*) Eye Irrit. 2 STOT SE 3	H224 H332 H302 H319 H335	GHS02 GHS07 Dgr	H224 H332 H302 H319 H335			
607-015-00-7	ethyl formate	203-721-0	109-94-4	Flam. Liq. 2 Acute Tox. 4 (*) Acute Tox. 4 (*) Eye Irrit. 2 STOT SE 3	H225 H332 H302 H319 H335	GHS02 GHS07 Dgr	H225 H332 H302 H319 H335			
607-016-00-2	propyl formate; [1] isopropyl formate [2]	203-798-0 [1] 210-901-2 [2]	110-74-7 [1] 625-55-8 [2]	Flam. Liq. 2 Eye Irrit. 2 STOT SE 3 STOT SE 3	H225 H319 H335 H336	GHS02 GHS07 Dgr	H225 H319 H335 H336			C
607-017-00-8	butyl formate; [1] *tert*-butyl formate; [2] isobutyl formate [3]	209-772-5 [1] 212-105-0 [2] 208-818-1 [3]	592-84-7 [1] 762-75-4 [2] 542-55-2 [3]	Flam. Liq. 2 Eye Irrit. 2 STOT SE 3	H225 H319 H335	GHS02 GHS07 Dgr	H225 H319 H335			C
607-018-00-3	isopentyl formate; [1] 2-methylbutyl formate [2]	203-769-2 [1] 252-343-2 [2]	110-45-2 [1] 35073-27-9 [2]	Flam. Liq. 2 Eye Irrit. 2 STOT SE 3	H225 H319 H335	GHS02 GHS07 Dgr	H225 H319 H335			C
607-019-00-9	methyl chloroformate	201-187-3	79-22-1	Flam. Liq. 2 Acute Tox. 2 (*) Acute Tox. 4 (*) Acute Tox. 4 (*) Skin Corr. 1B	H225 H330 H312 H302 H314	GHS02 GHS06 GHS05 Dgr	H225 H330 H312 H302 H314			

▼B

Индекс №	Международна химична идентификация	ЕО №	CAS №	Класификация		Етикетиране			Специф. пред. концентрации, М-коефициенти	Бележки
				Код(ове) на класа (овете) и категория-та(иите) на опасност	Код(ове) на предупрежде-нието(ята) за опасност	Кодове на пиктограма-та(ите) и сигнална-та(ите) дума(и)	Код(ове) на предупрежде-нието(ята) за опасност	Код(ове) на допълнително-то(ите) преду-преждение(я) за опасност		
607-020-00-4	ethyl chloroformate	208-778-5	541-41-3	Flam. Liq. 2 Acute Tox. 2 (*) Acute Tox. 4 (*) Skin Corr. 1B	H225 H330 H302 H314	GHS02 GHS06 GHS05 Dgr	H225 H330 H302 H314			
607-021-00-X	methyl acetate	201-185-2	79-20-9	Flam. Liq. 2 Eye Irrit. 2 STOT SE 3	H225 H319 H336	GHS02 GHS07 Dgr	H225 H319 H336	EUH066		
607-022-00-5	ethyl acetate	205-500-4	141-78-6	Flam. Liq. 2 Eye Irrit. 2 STOT SE 3	H225 H319 H336	GHS02 GHS07 Dgr	H225 H319 H336	EUH066		
▼M7 607-023-00-0	vinyl acetate	203-545-4	108-05-4	Flam. Liq. 2 Carc. 2 Acute Tox. 4 STOT SE 3	H225 H351 H332 H335	GHS02 GHS08 GHS07 Dgr	H225 H351 H332 H335			D
▼B 607-024-00-6	propyl acetate; [1] isopropyl acetate [2]	203-686-1 [1] 203-561-1 [2]	109-60-4 [1] 108-21-4 [2]	Flam. Liq. 2 Eye Irrit. 2 STOT SE 3	H225 H319 H336	GHS02 GHS07 Dgr	H225 H319 H336	EUH066		C
607-025-00-1	*n*-butyl acetate	204-658-1	123-86-4	Flam. Liq. 3 STOT SE 3	H226 H336	GHS02 GHS07 Wng	H226 H336	EUH066		
607-026-00-7	*sec*-butyl acetate; [1] isobutyl acetate; [2] *tert*-butyl acetate [3]	203-300-1 [1] 203-745-1 [2] 208-760-7 [3]	105-46-4 [1] 110-19-0 [2] 540-88-5 [3]	Flam. Liq. 2	H225	GHS02 Dgr	H225	EUH066		C
607-027-00-2	methyl propionate	209-060-4	554-12-1	Flam. Liq. 2 Acute Tox. 4 (*)	H225 H332	GHS02 GHS07 Dgr	H225 H332			
607-028-00-8	ethyl propionate	203-291-4	105-37-3	Flam. Liq. 2	H225	GHS02 Dgr	H225			
607-029-00-3	*n*-butyl propionate; [1] *sec*-butyl propionate; [2] iso-butyl propionate [3]	209-669-5 [1] - [2] 208-746-0 [3]	590-01-2 [1] 591-34-4 [2] 540-42-1 [3]	Flam. Liq. 3	H226	GHS02 Wng	H226			C

▼B

Индекс №	Международна химична идентификация	ЕО №	CAS №	Класификация		Етикетиране			Специф. пред. концентрации, М-коефициенти	Бележки
				Код(ове) на класа (овете) и категория-та(иите) на опасност	Код(ове) на предупрежде-нието(ята) за опасност	Кодове на пиктограма-та(ите) и сигнална-та(ите) дума(и)	Код(ове) на предупрежде-нието(ята) за опасност	Код(ове) на допълнително-то(ите) преду-преждение(я) за опасност		
607-030-00-9	propyl propionate	203-389-7	106-36-5	Flam. Liq. 3 Acute Tox. 4 (*)	H226 H332	GHS02 GHS07 Wng	H226 H332			
607-031-00-4	butyl butyrate	203-656-8	109-21-7	Flam. Liq. 3	H226	GHS02 Wng	H226			C
607-032-00-X	ethyl acrylate	205-438-8	140-88-5	Flam. Liq. 2 Acute Tox. 4 (*) Acute Tox. 4 (*) Acute Tox. 4 (*) Eye Irrit. 2 STOT SE 3 Skin Irrit. 2 Skin Sens. 1	H225 H332 H312 H302 H319 H335 H315 H317	GHS02 GHS07 Dgr	H225 H332 H312 H302 H319 H335 H315 H317		Skin Irrit. 2; H315: C ≥ 5 % Eye Irrit. 2; H319: C ≥ 5 % STOT SE 3; H335: C ≥ 5 %	D
607-033-00-5	*n*-butyl methacrylate	202-615-1	97-88-1	Flam. Liq. 3 Eye Irrit. 2 STOT SE 3 Skin Irrit. 2 Skin Sens. 1	H226 H319 H335 H315 H317	GHS02 GHS07 Wng	H226 H319 H335 H315 H317			D
607-034-00-0	methyl acrylate; methyl propenoate	202-500-6	96-33-3	Flam. Liq. 2 Acute Tox. 4 (*) Acute Tox. 4 (*) Acute Tox. 4 (*) Eye Irrit. 2 STOT SE 3 Skin Irrit. 2 Skin Sens. 1	H225 H332 H312 H302 H319 H335 H315 H317	GHS02 GHS07 Dgr	H225 H332 H312 H302 H319 H335 H315 H317			D
607-035-00-6	methyl methacrylate; methyl 2-methylprop-2-enoate; methyl 2-methylpropenoate	201-297-1	80-62-6	Flam. Liq. 2 STOT SE 3 Skin Irrit. 2 Skin Sens. 1	H225 H335 H315 H317	GHS02 GHS07 Dgr	H225 H335 H315 H317			D

▼B

Индекс №	Международна химична идентификация	ЕО №	CAS №	Класификация		Етикетиране			Специф. пред. концентрации, М-коефициенти	Бележки
				Код(ове) на класа (овете) и категория-та(иите) на опасност	Код(ове) на предупрежде-нието(ята) за опасност	Кодове на пиктограма-та(ите) и сигнална-та(ите) дума(и)	Код(ове) на предупрежде-нието(ята) за опасност	Код(ове) на допълнително-то(ите) преду-преждение(я) за опасност		
607-036-00-1	2-methoxyethyl acetate; methylglycol acetate	203-772-9	110-49-6	Repr. 1B Acute Tox. 4 (*) Acute Tox. 4 (*) Acute Tox. 4 (*)	H360FD H332 H312 H302	GHS08 GHS07 Dgr	H360FD H332 H312 H302			
▼M1 607-037-00-7	2-ethoxyethyl acetate; ethylglycol acetate	203-839-2	111-15-9	Flam. Liq. 3 Repr. 1B Acute Tox. 4 * Acute Tox. 4 * Acute Tox. 4 *	H226 H360FD H332 H312 H302	GHS02 GHS08 GHS07 Dgr	H226 H360FD H332 H312 H302			
▼B 607-038-00-2	2-butoxyethyl acetate; butylglycol acetate	203-933-3	112-07-2	Acute Tox. 4 (*) Acute Tox. 4 (*)	H332 H312	GHS07 Wng	H332 H312			
607-039-00-8	2,4-D (ISO); 2,4-dichlorophenoxyacetic acid	202-361-1	94-75-7	Acute Tox. 4 (*) STOT SE 3 Eye Dam. 1 Skin Sens. 1 Aquatic Chronic 3	H302 H335 H318 H317 H412	GHS05 GHS07 Dgr	H302 H335 H318 H317 H412			
607-040-00-3	salts of 2,4-D	—	—	Acute Tox. 4 (*) Eye Dam. 1 Skin Sens. 1 Aquatic Chronic 2	H302 H318 H317 H411	GHS05 GHS07 GHS09 Dgr	H302 H318 H317 H411			A
607-041-00-9	2,4,5-T (ISO); 2,4,5-trichlorophenoxy acetic acid	202-273-3	93-76-5	Acute Tox. 4 (*) Eye Irrit. 2 STOT SE 3 Skin Irrit. 2 Aquatic Acute 1 Aquatic Chronic 1	H302 H319 H335 H315 H400 H410	GHS07 GHS09 Wng	H302 H319 H335 H315 H410			

▼B

Индекс №	Международна химична идентификация	ЕО №	CAS №	Класификация		Етикетиране			Специф. пред. концентрации, М-коефициенти	Бележки
				Код(ове) на класа (овете) и категория-та(иите) на опасност	Код(ове) на предупрежде-нието(ята) за опасност	Кодове на пиктограма-та(ите) и сигнална-та(ите) дума(и)	Код(ове) на предупрежде-нието(ята) за опасност	Код(ове) на допълнително-то(ите) преду-преждение(я) за опасност		
607-042-00-4	salts and esters of 2,4,5-T; salts and esters of 2,4,5-trichlo-rophenoxy acetic acid	—	—	Acute Tox. 4 (*) Eye Irrit. 2 STOT SE 3 Skin Irrit. 2 Aquatic Acute 1 Aquatic Chronic 1	H302 H319 H335 H315 H400 H410	GHS07 GHS09 Wng	H302 H319 H335 H315 H410			A
607-043-00-X	dicamba (ISO); 2,5-dichloro-6-methoxybenzoic acid; 3,6-dichloro-2-methoxybenzoic acid	217-635-6	1918-00-9	Acute Tox. 4 (*) Eye Dam. 1 Aquatic Chronic 3	H302 H318 H412	GHS05 GHS07 Dgr	H302 H318 H412			
607-044-00-5	3,6-dichloro-*o*-anisic acid, compound with dimethylamine (1:1); [1] potassium 3,6-dichloro-*o*-anisate [2]	218-951-7 [1] 233-002-7 [2]	2300-66-5 [1] 10007-85-9 [2]	Eye Irrit. 2 Aquatic Chronic 3	H319 H412	GHS07 Wng	H319 H412			
607-045-00-0	dichlorprop (ISO); 2-(2,4-dichlorophenoxy) propionic acid	204-390-5	120-36-5	Acute Tox. 4 (*) Acute Tox. 4 (*) Skin Irrit. 2 Eye Dam. 1	H312 H302 H315 H318	GHS05 GHS07 Dgr	H312 H302 H315 H318			
607-046-00-6	salts of dichlorprop	—	—	Acute Tox. 4 (*) Acute Tox. 4 (*) Acute Tox. 4 (*)	H332 H312 H302	GHS07 Wng	H332 H312 H302			A
607-047-00-1	fenoprop (ISO); 2-(2,4,5-trichlorophenoxy)pro-pionic acid	202-271-2	93-72-1	Acute Tox. 4 (*) Skin Irrit. 2 Aquatic Acute 1 Aquatic Chronic 1	H302 H315 H400 H410	GHS07 GHS09 Wng	H302 H315 H410			

▼B

Индекс №	Международна химична идентификация	ЕО №	CAS №	Класификация		Етикетиране			Специф. пред. концентрации, М-коефициенти	Бележки
				Код(ове) на класа (овете) и категория-та(иите) на опасност	Код(ове) на предупрежде-нието(ята) за опасност	Кодове на пиктограма-та(ите) и сигнална-та(ите) дума(и)	Код(ове) на предупрежде-нието(ята) за опасност	Код(ове) на допълнително-то(ите) преду-преждение(я) за опасност		
607-048-00-7	salts of fenoprop; salts of 2-(2,4,5-trichlorophenoxy)propionic acid	—	—	Acute Tox. 4 (*) Acute Tox. 4 (*) Acute Tox. 4 (*) Aquatic Acute 1 Aquatic Chronic 1	H332 H312 H302 H400 H410	GHS07 GHS09 Wng	H332 H312 H302 H410			A
607-049-00-2	mecoprop (ISO); 2-(4-chloro-*o*-tolyloxy) propionic acid; (*RS*)-2-(4-chloro-*o*-tolyloxy)propionic acid; [1] 2-(4-chloro-2-methylphenoxy)propionic acid [2]	230-386-8 [1] 202-264-4 [2]	7085-19-0 [1] 708519-0 [2]	Acute Tox. 4 (*) Skin Irrit. 2 Eye Dam. 1 Aquatic Acute 1 Aquatic Chronic 1	H302 H315 H318 H400 H410	GHS05 GHS07 GHS09 Dgr	H302 H315 H318 H410		M=100	
607-050-00-8	salts of mecoprop	—	—	Acute Tox. 4 (*) Skin Irrit. 2 Eye Dam. 1 Aquatic Acute 1 Aquatic Chronic 1	H302 H315 H318 H400 H410	GHS05 GHS07 GHS09 Dgr	H302 H315 H318 H410			A
▼M1 607-051-00-3	MCPA (ISO); 4-chloro-*o*-tolyloxyacetic acid	202-360-6	94-74-6	Acute Tox. 4 * Skin Irrit. 2 Eye Dam. 1 Aquatic Acute 1 Aquatic Chronic 1	H302 H315 H318 H400 H410	GHS05 GHS07 GHS09 Dgr	H302 H315 H318 H410			
607-052-00-9	salts and esters of MCPA	—	—	Acute Tox. 4 * Acute Tox. 4 * Acute Tox. 4 * Aquatic Acute 1 Aquatic Chronic 1	H332 H312 H302 H400 H410	GHS07 GHS09 Wng	H332 H312 H302 H410			A

▼B

Индекс №	Международна химична идентификация	ЕО №	CAS №	Класификация		Етикетиране			Специф. пред. концентрации, М-коефициенти	Бележки
				Код(ове) на класа (овете) и категория-та(иите) на опасност	Код(ове) на предупрежде-нието(ята) за опасност	Кодове на пиктограма-та(ите) и сигнална-та(ите) дума(и)	Код(ове) на предупрежде-нието(ята) за опасност	Код(ове) на допълнително-то(ите) преду-преждение(я) за опасност		
607-053-00-4	MCPB (ISO); 4-(4-chloro-*o*-tolyloxy) butyric acid	202-365-3	94-81-5	Aquatic Acute 1 Aquatic Chronic 1	H400 H410	GHS09 Wng	H410			
607-054-00-X	salts and esters of MCPB	—	—	Acute Tox. 4 (*)	H302	GHS07 Wng	H302			A
607-055-00-5	endothal-sodium (ISO); disodium 7-oxabicyc-lo(2,2,1)heptane-2,3-dicarbo-xylate	204-959-8	129-67-9	Acute Tox. 3 (*) Acute Tox. 4 (*) Eye Irrit. 2 STOT SE 3 Skin Irrit. 2	H301 H312 H319 H335 H315	GHS06 Dgr	H301 H312 H319 H335 H315			
607-056-00-0	warfarin (ISO); [1] (*S*)-4-hydroxy-3-(3-oxo-1-phenylbutyl)-2-benzopyrone; [2] (*R*)-4-hydroxy-3-(3-oxo-1-phenylbutyl)-2-benzopyrone [3]	201-377-6 [1] 226-907-3 [2] 226-908-9 [3]	81-81-2 [1] 5543-57-7 [2] 5543-58-8 [3]	Repr. 1A STOT RE 1 Aquatic Chronic 3	H360D (***) H372 (**) H412	GHS08 Dgr	H360D (***) H372 (**) H412			
607-057-00-6	coumachlor (ISO); 3-[1-(4-chlorophenyl)-3-oxobutyl]-4-hydroxycoumarin	201-378-1	81-82-3	STOT RE 2 (*) Aquatic Chronic 3	H373 (**) H412	GHS08 Wng	H373 (**) H412			
607-058-00-1	coumafuryl (ISO); fumarin; (*RS*)-3-(1-(2-furyl)-3-oxobu-tyl)4-hydroxycoumarin; 4-hydroxy-3-[3-oxo-1-(2-furyl) butyl]coumarin	204-195-5	117-52-2	Acute Tox. 3 (*) STOT RE 1 Aquatic Chronic 3	H301 H372 (**) H412	GHS06 GHS08 Dgr	H301 H372 (**) H412			
607-059-00-7	coumatetralyl; 4-hydroxy-3-(1,2,3,4-tetrahydro-1-naphthyl)coumarin	227-424-0	5836-29-3	Acute Tox. 1 Acute Tox. 2 (*) STOT RE 1 Aquatic Chronic 3	H310 H300 H372 (**) H412	GHS06 GHS08 Dgr	H310 H300 H372 (**) H412			

▼B

Индекс №	Международна химична идентификация	ЕО №	CAS №	Класификация		Етикетиране			Специф. пред. концентрации, М-коефициенти	Бележки
				Код(ове) на класа (овете) и категория-та(иите) на опасност	Код(ове) на предупрежде-нието(ята) за опасност	Кодове на пиктограма-та(ите) и сигнална-та(ите) дума(и)	Код(ове) на предупрежде-нието(ята) за опасност	Код(ове) на допълнително-то(ите) преду-преждение(я) за опасност		
607-060-00-2	dicoumarol; 4,4'-dihydroxy-3,3'-methylene-bis(2*H*-chromen-2-one)	200-632-9	66-76-2	STOT RE 1 Acute Tox. 4 (*) Aquatic Chronic 2	H372 (**) H302 H411	GHS08 GHS07 GHS09 Dgr	H372 (**) H302 H411			
607-061-00-8	acrylic acid; prop-2-enoic acid	201-177-9	79-10-7	Flam. Liq. 3 Acute Tox. 4 (*) Acute Tox. 4 (*) Acute Tox. 4 (*) Skin Corr. 1A Aquatic Acute 1	H226 H332 H312 H302 H314 H400	GHS02 GHS05 GHS07 GHS09 Dgr	H226 H332 H312 H302 H314 H400		STOT SE 3; H335: C ≥ 1 %	D
607-062-00-3	*n*-butyl acrylate	205-480-7	141-32-2	Flam. Liq. 3 Eye Irrit. 2 STOT SE 3 Skin Irrit. 2 Skin Sens. 1	H226 H319 H335 H315 H317	GHS02 GHS07 Wng	H226 H319 H335 H315 H317			D
607-063-00-9	isobutyric acid	201-195-7	79-31-2	Acute Tox. 4 (*) Acute Tox. 4 (*)	H312 H302	GHS07 Wng	H312 H302			
607-064-00-4	benzyl chloroformate	207-925-0	501-53-1	Skin Corr. 1B Aquatic Acute 1 Aquatic Chronic 1	H314 H400 H410	GHS05 GHS09 Dgr	H314 H410		STOT SE 3; H335: C ≥ 5 %	
▼M1 607-065-00-X	bromoacetic acid	201-175-8	79-08-3	Acute Tox. 3 * Acute Tox. 3 * Acute Tox. 3 * Skin Corr. 1A Skin Sens. 1 Aquatic Acute 1	H331 H311 H301 H314 H317 H400	GHS06 GHS05 GHS09 Dgr	H331 H311 H301 H314 H317 H400			

▼B

Индекс №	Международна химична идентификация	ЕО №	CAS №	Класификация		Етикетиране			Специф. пред. концентрации, М-коефициенти	Бележки
				Код(ове) на класа (овете) и категория-та(иите) на опасност	Код(ове) на предупрежде-нието(ята) за опасност	Кодове на пиктограма-та(ите) и сигнална-та(ите) дума(и)	Код(ове) на предупрежде-нието(ята) за опасност	Код(ове) на допълнително-то(ите) преду-преждение(я) за опасност		
607-066-00-5	dichloroacetic acid	201-207-0	79-43-6	Skin Corr. 1A Aquatic Acute 1	H314 H400	GHS05 GHS09 Dgr	H314 H400			
607-067-00-0	dichloroacetyl chloride	201-199-9	79-36-7	Skin Corr. 1A Aquatic Acute 1	H314 H400	GHS05 GHS09 Dgr	H314 H400			
607-068-00-6	iodoacetic acid	200-590-1	64-69-7	Acute Tox. 3 (*) Skin Corr. 1A	H301 H314	GHS06 GHS05 Dgr	H301 H314			
607-069-00-1	ethyl bromoacetate	203-290-9	105-36-2	Acute Tox. 2 (*) Acute Tox. 1 Acute Tox. 2 (*)	H330 H310 H300	GHS06 Dgr	H330 H310 H300			
607-070-00-7	ethyl chloroacetate	203-294-0	105-39-5	Acute Tox. 3 (*) Acute Tox. 3 (*) Acute Tox. 3 (*) Aquatic Acute 1	H331 H311 H301 H400	GHS06 GHS09 Dgr	H331 H311 H301 H400			
607-071-00-2	ethyl methacrylate	202-597-5	97-63-2	Flam. Liq. 2 Eye Irrit. 2 STOT SE 3 Skin Irrit. 2 Skin Sens. 1	H225 H319 H335 H315 H317	GHS02 GHS07 Dgr	H225 H319 H335 H315 H317			D
607-072-00-8	2-hydroxyethyl acrylate	212-454-9	818-61-1	Acute Tox. 3 (*) Skin Corr. 1B Skin Sens. 1 Aquatic Acute 1	H311 H314 H317 H400	GHS06 GHS05 GHS09 Dgr	H311 H314 H317 H400		* Skin Sens. 1; H317: C ≥ 0,2 %	D
607-073-00-3	4-CPA (ISO); 4-chlorophenoxyacetic acid	204-581-3	122-88-3	Acute Tox. 4 (*)	H302	GHS07 Wng	H302			

▼B

Индекс №	Международна химична идентификация	ЕО №	CAS №	Класификация		Етикетиране			Специф. пред. концентрации, М-коефициенти	Бележки
				Код(ове) на класа (овете) и категория-та(иите) на опасност	Код(ове) на предупрежде-нието(ята) за опасност	Кодове на пиктограма-та(ите) и сигнална-та(ите) дума(и)	Код(ове) на предупрежде-нието(ята) за опасност	Код(ове) на допълнително-то(ите) преду-преждение(я) за опасност		
607-074-00-9	chlorfenac(ISO); 2,3,6-trichlorophenylacetic acid	201-599-3	85-34-7	Acute Tox. 4 (*) Aquatic Chronic 2	H302 H411	GHS07 GHS09 Wng	H302 H411			
607-075-00-4	chlorfenprop-methyl; methyl 2-chloro-3-(4-chlorophe-nyl)propionate	238-413-5	14437-17-3	Acute Tox. 4 (*) Acute Tox. 4 (*) Aquatic Acute 1 Aquatic Chronic 1	H312 H302 H400 H410	GHS07 GHS09 Wng	H312 H302 H410			
607-076-00-X	dodine(ISO); dodecylguanidinium acetate	219-459-5	2439-10-3	Acute Tox. 4 (*) Eye Irrit. 2 Skin Irrit. 2 Aquatic Acute 1 Aquatic Chronic 1	H302 H319 H315 H400 H410	GHS07 GHS09 Wng	H302 H319 H315 H410			
607-077-00-5	erbon (ISO); 2-(2,4,5-trichlorophenoxy)ethyl 2,2-dichloropropionate	—	136-25-4	Acute Tox. 4 (*) Aquatic Chronic 2	H302 H411	GHS07 GHS09 Wng	H302 H411			
607-078-00-0	fluenetil (ISO); 2-fluoroethyl biphenyl-4-ylacetate	—	4301-50-2	Acute Tox. 1 Acute Tox. 2 (*)	H310 H300	GHS06 Dgr	H310 H300			
607-079-00-6	kelevan (ISO); ethyl 5-(perchloro-5-hydroxy-pentacyc-lo[5,3,0,$0^{2,6}$,$0^{3,9}$,$0^{4,8}$]decan-5-yl)-4-oxopentanoate; ethyl 5-(1,2,3,5,6,7,8,9,10,10-decachloro-4-hydroxypentacyc-lo(5,2,1,$0^{2,6}$,$0^{3,9}$,$0^{5,8}$)dec-4-yl)-4-oxovalerate	—	4234-79-1	Acute Tox. 3 (*) Acute Tox. 4 (*) Aquatic Chronic 2	H311 H302 H411	GHS06 GHS09 Dgr	H311 H302 H411			

▼B

Индекс №	Международна химична идентификация	ЕО №	CAS №	Класификация		Етикетиране			Специф. пред. концентрации, М-коефициенти	Бележки
				Код(ове) на класа (овете) и категория-та(иите) на опасност	Код(ове) на предупрежде-нието(ята) за опасност	Кодове на пиктограма-та(ите) и сигнална-та(ите) дума(и)	Код(ове) на предупрежде-нието(ята) за опасност	Код(ове) на допълнително-то(ите) преду-преждение(я) за опасност		
607-080-00-1	chloroacetyl chloride	201-171-6	79-04-9	Acute Tox. 3 (*) Acute Tox. 3 (*) Acute Tox. 3 (*) STOT RE 1 Skin Corr. 1A Aquatic Acute 1	H331 H311 H301 H372 (**) H314 H400	GHS06 GHS08 GHS05 GHS09 Dgr	H331 H311 H301 H372 (**) H314 H400	EUH014 EUH029		
607-081-00-7	fluoroacetic acid	205-631-7	144-49-0	Acute Tox. 2 (*) Aquatic Acute 1	H300 H400	GHS06 GHS09 Dgr	H300 H400			
607-082-00-2	fluoroacetates, soluble	—	—	Acute Tox. 2 (*) Aquatic Acute 1	H300 H400	GHS06 GHS09 Dgr	H300 H400			A
607-083-00-8	2,4-DB (ISO); 4-(2,4-dichlorophenoxy)butyric acid	202-366-9	94-82-6	Acute Tox. 4 (*) Aquatic Chronic 2	H302 H411	GHS07 GHS09 Wng	H302 H411			
607-084-00-3	salts of 2,4-DB	—	—	Acute Tox. 4 (*) Eye Dam. 1 Aquatic Chronic 2	H302 H318 H411	GHS05 GHS07 GHS09 Dgr	H302 H318 H411			A
▼M1 607-085-00-9	benzyl benzoate	204-402-9	120-51-4	Acute Tox. 4 * Aquatic Chronic 2	H302 H411	GHS07 GHS09 Wng	H302 H411			
▼B 607-086-00-4	diallyl phthalate	205-016-3	131-17-9	Acute Tox. 4 (*) Aquatic Acute 1 Aquatic Chronic 1	H302 H400 H410	GHS07 GHS09 Wng	H302 H410			

▼B

Индекс №	Международна химична идентификация	ЕО №	CAS №	Класификация		Етикетиране			Специф. пред. концентрации, М-коефициенти	Бележки
				Код(ове) на класа (овете) и категория-та(иите) на опасност	Код(ове) на предупрежде-нието(ята) за опасност	Кодове на пиктограма-та(ите) и сигнална-та(ите) дума(и)	Код(ове) на предупрежде-нието(ята) за опасност	Код(ове) на допълнително-то(ите) преду-преждение(я) за опасност		
607-088-00-5	methacrylic acid; 2-methylpropenoic acid	201-204-4	79-41-4	Acute Tox. 4 (*) Acute Tox. 4 (*) Skin Corr. 1A	H312 H302 H314	GHS05 GHS07 Dgr	H312 H302 H314		STOT SE 3; H335: C ≥ 1 %	D
607-089-00-0	propionic acid ... %	201-176-3	79-09-4	Skin Corr. 1B	H314	GHS05 Dgr	H314		Skin Corr. 1B; H314: C ≥ 25 % Skin Irrit. 2; H319: 10 % ≤ C < 25 % Eye Irrit. 2; H319: 10 % ≤ C < 25 % STOT SE 3; H335: C ≥ 10 %	B
607-090-00-6	thioglycolic acid	200-677-4	68-11-1	Acute Tox. 3 (*) Acute Tox. 3 (*) Acute Tox. 3 (*) Skin Corr. 1B	H331 H311 H301 H314	GHS06 GHS05 Dgr	H331 H311 H301 H314		*	
607-091-00-1	trifluoroacetic acid . . . %	200-929-3	76-05-1	Acute Tox. 4 (*)	H332	GHS05	H332		*	B
				Skin Corr. 1A Aquatic Chronic 3	H314 H412	GHS07 Dgr	H314 H412			
607-092-00-7	methyl lactate; [1] methyl (±)-lactate; [2] methyl (*R*)-lactate; [3] methyl (*S*)-(-)-lactate [4]	208-930-0 [1] 218-449-8 [2] 241-420-6 [3] 248-704-9 [4]	547-64-8 [1] 2155-30-8 [2] 17392-83-5 [3] 27871-49-4 [4]	Flam. Liq. 3 Eye Irrit. 2 STOT SE 3	H226 H319 H335	GHS02 GHS07 Wng	H226 H319 H335			C
607-093-00-2	propionyl chloride	201-170-0	79-03-8	Flam. Liq. 2 Skin Corr. 1B	H225 H314	GHS02 GHS05 Dgr	H225 H314	EUH014		B D

▼B

Индекс №	Международна химична идентификация	ЕО №	CAS №	Класификация		Етикетиране			Специф. пред. концентрации, М-коефициенти	Бележки
				Код(ове) на класа (овете) и категория-та(иите) на опасност	Код(ове) на предупрежде-нието(ята) за опасност	Кодове на пиктограма-та(ите) и сигнална-та(ите) дума(и)	Код(ове) на предупрежде-нието(ята) за опасност	Код(ове) на допълнително-то(ите) преду-преждение(я) за опасност		
607-094-00-8	peracetic acid . . . %	201-186-8	79-21-0	Flam. Liq. 3 Org. Perox. D (****) Acute Tox. 4 (*) Acute Tox. 4 (*) Acute Tox. 4 (*) Skin Corr. 1A Aquatic Acute 1	H226 H242 H332 H312 H302 H314 H400	GHS02 GHS05 GHS07 GHS09 Dgr	H226 H242 H332 H312 H302 H314 H400		* STOT SE 3; H335: C ≥ 1 %	B D
▼M1 607-095-00-3	maleic acid	203-742-5	110-16-7	Acute Tox. 4 * Eye Irrit. 2 STOT SE 3 Skin Irrit. 2 Skin Sens. 1	H302 H319 H335 H315 H317	GHS07 Wng	H302 H319 H335 H315 H317		Skin Sens. 1; H317: C ≥ 0,1 %	
▼B 607-096-00-9	maleic anhydride	203-571-6	108-31-6	Acute Tox. 4 (*) Skin Corr. 1B Resp. Sens. 1 Skin Sens. 1	H302 H314 H334 H317	GHS08 GHS05 GHS07 Dgr	H302 H314 H334 H317			
607-097-00-4	benzene-1,2,4-tricarboxylic acid 1,2-anhydride; trimellitic anhydride	209-008-0	552-30-7	STOT SE 3 Eye Dam. 1 Resp. Sens. 1 Skin Sens. 1	H335 H318 H334 H317	GHS08 GHS05 GHS07 Dgr	H335 H318 H334 H317			
607-098-00-X	benzene-1,2:4,5-tetracarboxylic dianhydride; benzene-1,2:4,5-tetracarboxylic dianhydride; pyromellitic dianhydride	201-898-9	89-32-7	Eye Dam. 1 Resp. Sens. 1 Skin Sens. 1	H318 H334 H317	GHS08 GHS05 Dgr	H318 H334 H317			

▼B

Индекс №	Международна химична идентификация	ЕО №	CAS №	Класификация		Етикетиране			Специф. пред. концентрации, М-коефициенти	Бележки
				Код(ове) на класа (овете) и категория-та(иите) на опасност	Код(ове) на предупрежде-нието(ята) за опасност	Кодове на пиктограма-та(ите) и сигнална-та(ите) дума(и)	Код(ове) на предупрежде-нието(ята) за опасност	Код(ове) на допълнително-то(ите) преду-преждение(я) за опасност		
607-099-00-5	1,2,3,6-tetrahydrophthalic anhydride; [1] *cis*—1,2,3,6-tetrahydrophthalic anhydride; [2] 3,4,5,6-tetrahydrophthalic anhydride; [3] tetrahydrophthalic anhydride [4]	201-605-4 [1] 213-308-7 [2] 219-374-3 [3] 247-570-9 [4]	85-43-8 [1] 935-79-5 [2] 2426-02-0 [3] 26266-63-7 [4]	Eye Dam. 1 Resp. Sens. 1 Skin Sens. 1 Aquatic Chronic 3	H318 H334 H317 H412	GHS08 GHS05 Dgr	H318 H334 H317 H412			C
607-100-00-9	benzophenone-3,3',4,4'-tetracar-boxylic dianhydride; 4,4'-carbonyldi(phthalic anhyd-ride)	219-348-1	2421-28-5	Eye Irrit. 2 STOT SE 3	H319 H335	GHS07 Wng	H319 H335		Eye Irrit. 2; H319: C ≥ 1 % STOT SE 3; H335: C ≥ 1 %	
607-101-00-4	1,4,5,6,7,7-hexachlorobicyclo [2,2,1]hept-5-ene-2,3-dicar-boxylic anhydride chlorendic anhydride	204-077-3	115-27-5	Eye Irrit. 2 STOT SE 3 Skin Irrit. 2	H319 H335 H315	GHS07 Wng	H319 H335 H315		Skin Irrit. 2; H315: C ≥ 1 % Eye Irrit. 2; H319: C ≥ 1 % STOT SE 3; H335: C ≥ 1 %	
607-102-00-X	cyclohexane-1,2-dicarboxylic anhydride; [1] *cis*-cyclohexane-1,2-dicar-boxylic anhydride; [2] *trans*-cyclohexane-1,2-dicar-boxylic anhydride [3]	201-604-9 [1] 236-086-3 [2] 238-009-9 [3]	85-42-7 [1] 13149-00-3 [2] 14166-21-3 [3]	Eye Dam. 1 Resp. Sens. 1 Skin Sens. 1	H318 H334 H317	GHS08 GHS05 Dgr	H318 H334 H317			C
▼M1 607-103-00-5	succinic anhydride	203-570-0	108-30-5	Acute Tox. 4 * Eye Irrit. 2 STOT SE 3	H302 H319 H335	GHS07 Wng	H302 H319 H335		* Eye Irrit. 2; H319: C ≥ 1 % STOT SE 3; H335: C ≥ 1 %	

▼B

Индекс №	Международна химична идентификация	ЕО №	CAS №	Класификация		Етикетиране			Специф. пред. концентрации, М-коефициенти	Бележки
				Код(ове) на класа (овете) и категория-та(иите) на опасност	Код(ове) на предупрежде-нието(ята) за опасност	Кодове на пиктограма-та(ите) и сигнална-та(ите) дума(и)	Код(ове) на предупрежде-нието(ята) за опасност	Код(ове) на допълнително-то(ите) преду-преждение(я) за опасност		
607-104-00-0	cyclopentane-1,2,3,4-tetracar-boxylic dianhydride	227-964-7	6053-68-5	Eye Irrit. 2 STOT SE 3	H319 H335	GHS07 Wng	H319 H335		Eye Irrit. 2; H319: C ≥ 1 % STOT SE 3; H335: C ≥ 1 %	
607-105-00-6	8,9,10-trinorborn-5-ene-2,3-dicarboxylic anhydride; [1] 1,2,3,6-tetrahydro-3,6-metha-nophthalic anhydride; [2] (1α,2α,3β,6β)-1,2,3,6-tetra-hydro-3,6-methanophthalic anhydride [3]	204-957-7 [1] 212-557-9 [2] 220-384-5 [3]	129-64-6 [1] 826-62-0 [2] 2746-19-2 [3]	Eye Dam. 1 Resp. Sens. 1 Skin Sens. 1	H318 H334 H317	GHS08 GHS05 Dgr	H318 H334 H317			C
607-106-00-1	8,9-dinorborn-5-ene-2,3-dicar-boxylic anhydride	—	123748-85-6	Acute Tox. 4 (*) Eye Irrit. 2 STOT SE 3 Skin Irrit. 2 Resp. Sens. 1	H302 H319 H335 H315 H334	GHS08 GHS07 Dgr	H302 H319 H335 H315 H334		STOT SE 3; H335: C ≥ 10 %	C
607-107-00-7	2-ethylhexyl acrylate	203-080-7	103-11-7	STOT SE 3 Skin Irrit. 2 Skin Sens. 1	H335 H315 H317	GHS07 Wng	H335 H315 H317			D
607-108-00-2	2-hydroxy-1-methylethylac-rylate; [1] 2-hydroxypropylacrylate; [2] acrylic acid, monoester with propane-1,2-diol [3]	220-852-9 [1] 213-663-8 [2] 247-118-0 [3]	2918-23-2 [1] 999-61-1 [2] 25584-83-2 [3]	Acute Tox. 3 (*) Acute Tox. 3 (*) Acute Tox. 3 (*) Skin Corr. 1B Skin Sens. 1	H331 H311 H301 H314 H317	GHS06 GHS05 Dgr	H331 H311 H301 H314 H317		* Skin Sens. 1; H317: C ≥ 0,2 %	C D
607-109-00-8	hexamethylene diacrylate; hexane-1,6-diol diacrylate	235-921-9	13048-33-4	Eye Irrit. 2 Skin Irrit. 2 Skin Sens. 1	H319 H315 H317	GHS07 Wng	H319 H315 H317			D

▼B

Индекс №	Международна химична идентификация	ЕО №	CAS №	Класификация		Етикетиране			Специф. пред. концентрации, М-коефициенти	Бележки
				Код(ове) на класа (овете) и категория-та(иите) на опасност	Код(ове) на предупрежде-нието(ята) за опасност	Кодове на пиктограма-та(ите) и сигнална-та(ите) дума(и)	Код(ове) на предупрежде-нието(ята) за опасност	Код(ове) на допълнително-то(ите) преду-преждение(я) за опасност		
607-110-00-3	pentaerythritol triacrylate	222-540-8	3524-68-3	Eye Irrit. 2 Skin Irrit. 2 Skin Sens. 1	H319 H315 H317	GHS07 Wng	H319 H315 H317			D
607-111-00-9	2,2-bis(acryloyloxymethyl)butyl acrylate; trimethylolpropane triacrylate	239-701-3	15625-89-5	Eye Irrit. 2 Skin Irrit. 2 Skin Sens. 1	H319 H315 H317	GHS07 Wng	H319 H315 H317			D
607-112-00-4	2,2-dimethyltrimethylene diac-rylate; neopentyl glycol diacrylate	218-741-5	2223-82-7	Acute Tox. 3 (*) Eye Irrit. 2 Skin Irrit. 2 Skin Sens. 1	H311 H319 H315 H317	GHS06 Dgr	H311 H319 H315 H317		*	D
607-113-00-X	isobutyl methacrylate	202-613-0	97-86-9	Flam. Liq. 3 Eye Irrit. 2 STOT SE 3 Skin Irrit. 2 Skin Sens. 1 Aquatic Acute 1	H226 H319 H335 H315 H317 H400	GHS02 GHS07 GHS09 Wng	H226 H319 H335 H315 H317 H400			D
607-114-00-5	ethylene dimethacrylate	202-617-2	97-90-5	STOT SE 3 Skin Sens. 1	H335 H317	GHS07 Wng	H335 H317		STOT SE 3; H335: C ≥ 10 %	D
607-115-00-0	isobutyl acrylate	203-417-8	106-63-8	Flam. Liq. 3 Acute Tox. 4 (*) Acute Tox. 4 (*) Skin Irrit. 2 Skin Sens. 1	H226 H332 H312 H315 H317	GHS02 GHS07 Wng	H226 H332 H312 H315 H317			D
607-116-00-6	cyclohexyl acrylate	221-319-3	3066-71-5	STOT SE 3 Skin Irrit. 2 Aquatic Chronic 2	H335 H315 H411	GHS07 GHS09 Wng	H335 H315 H411		STOT SE 3; H335: C ≥ 10 %	D

▼B

Индекс №	Международна химична идентификация	ЕО №	CAS №	Класификация		Етикетиране			Специф. пред. концентрации, М-коефициенти	Бележки
				Код(ове) на класа (овете) и категория-та(иите) на опасност	Код(ове) на предупрежде-нието(ята) за опасност	Кодове на пиктограма-та(ите) и сигнална-та(ите) дума(и)	Код(ове) на предупрежде-нието(ята) за опасност	Код(ове) на допълнително-то(ите) преду-преждение(я) за опасност		
607-117-00-1	2,3-epoxypropyl acrylate; glycidyl acrylate	203-440-3	106-90-1	Acute Tox. 3 (*) Acute Tox. 3 (*) Acute Tox. 3 (*) Skin Corr. 1B Skin Sens. 1	H331 H311 H301 H314 H317	GHS06 GHS05 Dgr	H331 H311 H301 H314 H317		* Skin Sens. 1; H317: C ≥ 0,2 %	D
607-118-00-7	1-methyltrimethylene diacrylate; 1,3-butylene glycol diacrylate	243-105-9	19485-03-1	Acute Tox. 4 (*) Skin Corr. 1B Skin Sens. 1	H312 H314 H317	GHS05 GHS07 Dgr	H312 H314 H317			D
607-119-00-2	tetramethylene diacrylate; 1,4-butyleneglycol diacrylate	213-979-6	1070-70-8	Acute Tox. 4 (*) Skin Corr. 1B Skin Sens. 1	H312 H314 H317	GHS05 GHS07 Dgr	H312 H314 H317			D
607-120-00-8	2,2'-oxydiethyl diacrylate; diethylene glycol diacrylate	223-791-6	4074-88-8	Acute Tox. 3 (*) Eye Irrit. 2 Skin Irrit. 2 Skin Sens. 1	H311 H319 H315 H317	GHS06 Dgr	H311 H319 H315 H317		* Skin Sens. 1; H317: C ≥ 0,2 %	D
607-121-00-3	8,9,10-trinorborn-2-yl acrylate	—	10027-06-2	Acute Tox. 4 (*) Skin Irrit. 2 Skin Sens. 1	H312 H315 H317	GHS07 Wng	H312 H315 H317			D
607-122-00-9	pentaerythritol tetraacrylate	225-644-1	4986-89-4	Eye Irrit. 2 Skin Irrit. 2 Skin Sens. 1	H319 H315 H317	GHS07 Wng	H319 H315 H317			D
607-123-00-4	2,3-epoxypropyl methacrylate; glycidyl methacrylate	203-441-9	106-91-2	Acute Tox. 4 (*) Acute Tox. 4 (*) Acute Tox. 4 (*) Eye Irrit. 2 Skin Irrit. 2 Skin Sens. 1	H332 H312 H302 H319 H315 H317	GHS07 Wng	H332 H312 H302 H319 H315 H317			D

▼B

Индекс №	Международна химична идентификация	ЕО №	CAS №	Класификация		Етикетиране			Специф. пред. концентрации, М-коефициенти	Бележки
				Код(ове) на класа (овете) и категория-та(иите) на опасност	Код(ове) на предупрежде-нието(ята) за опасност	Кодове на пиктограма-та(ите) и сигнална-та(ите) дума(и)	Код(ове) на предупрежде-нието(ята) за опасност	Код(ове) на допълнително-то(ите) преду-преждение(я) за опасност		
607-124-00-X	2-hydroxyethyl methacrylate	212-782-2	868-77-9	Eye Irrit. 2 Skin Irrit. 2 Skin Sens. 1	H319 H315 H317	GHS07 Wng	H319 H315 H317			D
607-125-00-5	2-hydroxypropyl methacrylate; [1] 3-hydroxypropyl methacrylate [2]	213-090-3 [1] 220-426-2 [2]	923-26-2 [1] 2761-09-3 [2]	Eye Irrit. 2 Skin Sens. 1	H319 H317	GHS07 Wng	H319 H317			C D
607-126-00-0	2,2'-(ethylenedioxy)diethyl diacrylate; triethylene glycol diacrylate	216-853-9	1680-21-3	Eye Irrit. 2 Skin Irrit. 2 Skin Sens. 1	H319 H315 H317	GHS07 Wng	H319 H315 H317			D
607-127-00-6	2-diethylaminoethyl methacrylate	203-275-7	105-16-8	Acute Tox. 4 (*) Eye Irrit. 2 Skin Irrit. 2 Skin Sens. 1	H332 H319 H315 H317	GHS07 Wng	H332 H319 H315 H317			D
607-128-00-1	2-*tert*-butylaminoethyl methacrylate	223-228-4	3775-90-4	Eye Irrit. 2 Skin Irrit. 2 Skin Sens. 1	H319 H315 H317	GHS07 Wng	H319 H315 H317			D
607-129-00-7	ethyl lactate; ethyl DL-lactate; [1] ethyl (*S*)-2-hydroxypropionate; ethyl L-lactate; ethyl-(*S*)-lactate [2]	202-598-0 [1] 211-694-1 [2]	97-64-3 [1] 687-47-8 [2]	Flam. Liq. 3 STOT SE 3 Eye Dam. 1	H226 H335 H318	GHS02 GHS05 GHS07 Dgr	H226 H335 H318			C
607-130-00-2	pentyl acetate; [1] isopentyl acetate; [2] 1-methylbutyl acetate; [3] 2-methylbutyl acetat; [4] 2(or 3)-methylbutyl acetate [5]	211-047-3 [1] 204-662-3 [2] 210-946-8 [3] 210-843-8 [4] 282-263-3 [5]	628-63-7 [1] 123-92-2 [2] 626-38-0 [3] 624-41-9 [4] 84145-37-9 [5]	Flam. Liq. 3	H226	GHS02 Wng	H226	EUH066		C

▼B

Индекс №	Международна химична идентификация	ЕО №	CAS №	Класификация		Етикетиране			Специф. пред. концентрации, М-коефициенти	Бележки
				Код(ове) на класа (овете) и категория-та(иите) на опасност	Код(ове) на предупрежде-нието(ята) за опасност	Кодове на пиктограма-та(ите) и сигнална-та(ите) дума(и)	Код(ове) на предупрежде-нието(ята) за опасност	Код(ове) на допълнително-то(ите) преду-преждение(я) за опасност		
607-131-00-8	isopentyl propionate; [1] pentyl propionate; [2] 2-methylbutyl propionate [3]	203-322-1 [1] 210-852-7 [2] 219-449-0 [3]	105-68-0 [1] 624-54-4 [2] 2438-20-2 [3]	Flam. Liq. 3	H226	GHS02 Wng	H226			C
607-132-00-3	2-dimethylaminoethyl methac-rylate	220-688-8	2867-47-2	Acute Tox. 4 (*) Acute Tox. 4 (*) Eye Irrit. 2 Skin Irrit. 2 Skin Sens. 1	H312 H302 H319 H315 H317	GHS07 Wng	H312 H302 H319 H315 H317			D
607-133-00-9	monoalkyl or monoaryl or monoalkylaryl esters of acrylic acid with the exception of those specified elsewhere in this Annex	—	—	Eye Irrit. 2 STOT SE 3 Skin Irrit. 2 Aquatic Chronic 2	H319 H335 H315 H411	GHS07 GHS09 Wng	H319 H335 H315 H411		STOT SE 3; H335: C ≥ 10 %	A
607-134-00-4	monoalkyl or monoaryl or monoalkyaryl esters of methacrylic acid with the exception of those specified elsewhere in this Annex	—	—	Eye Irrit. 2 STOT SE 3 Skin Irrit. 2	H319 H335 H315	GHS07 Wng	H319 H335 H315		STOT SE 3; H335: C ≥ 10 %	A
607-135-00-X	butyric acid	203-532-3	107-92-6	Skin Corr. 1B	H314	GHS05 Dgr	H314			
607-136-00-5	butyryl chloride	205-498-5	141-75-3	Flam. Liq. 2 Skin Corr. 1B	H225 H314	GHS02 GHS05 Dgr	H225 H314			
607-137-00-0	methyl acetoacetate	203-299-8	105-45-3	Eye Irrit. 2	H319	GHS07 Wng	H319			

▼B

Индекс №	Международна химична идентификация	ЕО №	CAS №	Класификация		Етикетиране			Специф. пред. концентрации, М-коефициенти	Бележки
				Код(ове) на класа (овете) и категория-та(иите) на опасност	Код(ове) на предупрежде-нието(ята) за опасност	Кодове на пиктограма-та(ите) и сигнална-та(ите) дума(и)	Код(ове) на предупрежде-нието(ята) за опасност	Код(ове) на допълнително-то(ите) преду-преждение(я) за опасност		
607-138-00-6	butyl chloroformate; chloroformic acid butyl ester	209-750-5	592-34-7	Flam. Liq. 3 Acute Tox. 3 (*) Skin Corr. 1B	H226 H331 H314	GHS02 GHS06 GHS05 Dgr	H226 H331 H314			
607-139-00-1	2-chloropropionic acid	209-952-3	598-78-7	Acute Tox. 4 (*) Skin Corr. 1A	H302 H314	GHS05 GHS07 Dgr	H302 H314			
607-140-00-7	isobutyryl chloride	201-194-1	79-30-1	Flam. Liq. 2 Skin Corr. 1A	H225 H314	GHS02 GHS05 Dgr	H225 H314			
607-141-00-2	oxydiethylene bis(chloroformate)	203-430-9	106-75-2	Acute Tox. 4 (*) Skin Irrit. 2 Eye Dam. 1 Aquatic Chronic 2	H302 H315 H318 H411	GHS05 GHS07 GHS09 Dgr	H302 H315 H318 H411			
▼M1 607-142-00-8	propyl chloroformate; chloroformic acid propylester; *n*-propyl chloroformate	203-687-7	109-61-5	Flam. Liq. 2 Acute Tox. 3 * Skin Corr. 1B	H225 H331 H314	GHS02 GHS06 GHS05 Dgr	H225 H331 H314			
▼B 607-143-00-3	valeric acid	203-677-2	109-52-4	Skin Corr. 1B Aquatic Chronic 3	H314 H412	GHS05 Dgr	H314 H412			
607-144-00-9	adipic acid	204-673-3	124-04-9	Eye Irrit. 2	H319	GHS07 Wng	H319			

▼B

Индекс №	Международна химична идентификация	ЕО №	CAS №	Класификация		Етикетиране			Специф. пред. концентрации, М-коефициенти	Бележки
				Код(ове) на класа (овете) и категория-та(иите) на опасност	Код(ове) на предупрежде-нието(ята) за опасност	Кодове на пиктограма-та(ите) и сигнална-та(ите) дума(и)	Код(ове) на предупрежде-нието(ята) за опасност	Код(ове) на допълнително-то(ите) преду-преждение(я) за опасност		
607-145-00-4	methanesulphonic acid	200-898-6	75-75-2	Skin Corr. 1B	H314	GHS05 Dgr	H314			
607-146-00-X	fumaric acid	203-743-0	110-17-8	Eye Irrit. 2	H319	GHS07 Wng	H319			
607-147-00-5	oxalic acid diethylester; diethyl oxalate	202-464-1	95-92-1	Acute Tox. 4 (*) Eye Irrit. 2	H302 H319	GHS07 Wng	H302 H319			
607-148-00-0	guanidinium chloride; guanadine hydrochloride	200-002-3	50-01-1	Acute Tox. 4 (*) Eye Irrit. 2 Skin Irrit. 2	H302 H319 H315	GHS07 Wng	H302 H319 H315			
607-149-00-6	urethane (INN); ethyl carbamate	200-123-1	51-79-6	Carc. 1B	H350	GHS08 Dgr	H350			
607-150-00-1	endothal (ISO); 7-oxabicyclo(2,2,1)heptane-2,3-dicarboxylic acid	205-660-5	145-73-3	Acute Tox. 3 (*) Acute Tox. 4 (*) Eye Irrit. 2 STOT SE 3 Skin Irrit. 2	H301 H312 H319 H335 H315	GHS06 Dgr	H301 H312 H319 H335 H315			
607-151-00-7	propargite (ISO); 2-(4-*tert*-butylphenoxy) cyclohexyl prop-2-ynyl sulphite	219-006-1	2312-35-8	Carc. 2 Acute Tox. 3 (*) Skin Irrit. 2 Eye Dam. 1 Aquatic Acute 1 Aquatic Chronic 1	H351 H331 H315 H318 H400 H410	GHS06 GHS08 GHS05 GHS09 Dgr	H351 H331 H315 H318 H410		M=10	
607-152-00-2	2,3,6-TBA (ISO); 2,3,6-trichlorobenzoic acid	200-026-4	50-31-7	Acute Tox. 4 (*) Aquatic Chronic 2	H302 H411	GHS07 GHS09 Wng	H302 H411			
607-153-00-8	benazolin (ISO); 4-chloro-2,3-dihydro-2-oxo-1,3-benzothiazol-3-ylacetic acid	223-297-0	3813-05-6	Eye Irrit. 2 Skin Irrit. 2 Aquatic Chronic 3	H319 H315 H412	GHS07 Wng	H319 H315 H412			

▼B

Индекс №	Международна химична идентификация	ЕО №	CAS №	Класификация		Етикетиране			Специф. пред. концентрации, М-коефициенти	Бележки
				Код(ове) на класа (овете) и категория-та(иите) на опасност	Код(ове) на предупрежде-нието(ята) за опасност	Кодове на пиктограма-та(ите) и сигнална-та(ите) дума(и)	Код(ове) на предупрежде-нието(ята) за опасност	Код(ове) на допълнително-то(ите) преду-преждение(я) за опасност		
607-154-00-3	ethyl *N*-benzoyl-*N*-(3,4-dichlo-rophenyl)-DL-alaninate; benzoylprop-ethyl (ISO)	244-845-5	22212-55-1	Acute Tox. 4 (*) Aquatic Acute 1 Aquatic Chronic 1	H302 H400 H410	GHS07 GHS09 Wng	H302 H410			
607-155-00-9	3-(3-amino-5-(1-methylguani-dino)-1-oxopentylamino-6-(4-amino-2-oxo-2,3-dihydro-pyri-midin-1-yl)-2,3-dihydro-(6*H*)-pyran-2-carboxylic acid; blasticidin-s	—	2079-00-7	Acute Tox. 2 (*)	H300	GHS06 Dgr	H300			
607-156-00-4	chlorfenson (ISO); 4-chlorophenyl 4-chlorobenze-nesulfonate	201-270-4	80-33-1	Acute Tox. 4 (*) Skin Irrit. 2 Aquatic Acute 1 Aquatic Chronic 1	H302 H315 H400 H410	GHS07 GHS09 Wng	H302 H315 H410			
607-157-00-X	3-(3-biphenyl-4-yl-1,2,3,4-tetra-hydro-1-naphthyl)-4-hydroxy-coumarin; difenacoum	259-978-4	56073-07-5	Acute Tox. 2 (*) STOT RE 1 Aquatic Acute 1 Aquatic Chronic 1	H300 H372 (**) H400 H410	GHS06 GHS08 GHS09 Dgr	H300 H372 (**) H410			
607-158-00-5	sodium salt of chloroacetic acid; sodium chloroacetate	223-498-3	3926-62-3	Acute Tox. 3 (*) Skin Irrit. 2 Aquatic Acute 1	H301 H315 H400	GHS06 GHS09 Dgr	H301 H315 H400			
607-159-00-0	chlorobenzilate (ISO); ethyl 2,2-di(4-chlorophenyl)-2-hydroxyacetate; ethyl 4,4'-dichlorobenzilate	208-110-2	510-15-6	Acute Tox. 4 (*) Aquatic Acute 1 Aquatic Chronic 1	H302 H400 H410	GHS07 GHS09 Wng	H302 H410			

▼B

Индекс №	Международна химична идентификация	ЕО №	CAS №	Класификация		Етикетиране			Специф. пред. концентрации, М-коефициенти	Бележки
				Код(ове) на класа (овете) и категория-та(иите) на опасност	Код(ове) на предупрежде-нието(ята) за опасност	Кодове на пиктограма-та(ите) и сигнална-та(ите) дума(и)	Код(ове) на предупрежде-нието(ята) за опасност	Код(ове) на допълнително-то(ите) преду-преждение(я) за опасност		
607-160-00-6	isobutyl 2-(4-(4-chlorophenoxy)phenoxy)propionate; clofop-isobutyl (ISO)	—	51337-71-4	Acute Tox. 4 (*)	H302	GHS07 Wng	H302			
607-161-00-1	diethanolamine salt of 4-CPA	—	—	Acute Tox. 4 (*)	H302	GHS07 Wng	H302			
▼M1 607-162-00-7	dalapon; 2,2-dichloropropionic acid; [1] dalapon-sodium; sodium 2,2-dichloropropionate [2]	200-923-0 [1] 204-828-5 [2]	75-99-0 [1] 127-20-8 [2]	Skin Irrit. 2 Eye Dam. 1 Aquatic Chronic 3	H315 H318 H412	GHS05 Dgr	H315 H318 H412			
▼B 607-163-00-2	3-acetyl-6-methyl-2*H*-pyran-2,4(3*H*)-dione; dehydracetic acid	208-293-9	520-45-6	Acute Tox. 4 (*)	H302	GHS07 Wng	H302			
607-164-00-8	sodium 1-(3,4-dihydro-6-methyl-2,4-dioxo-2*H*-pyran-3-ylidene)ethonolate; sodium dehydracetate	224-580-1	4418-26-2	Acute Tox. 4 (*)	H302	GHS07 Wng	H302			
607-165-00-3	diclofop-methyl (ISO) methyl 2-(4-(2,4-dichlorophenoxy)phenoxy)propionate; methyl (*RS*)-2-[4-(2,4-dichlorophenoxy)phenoxy]propionate;	257-141-8	51338-27-3	Acute Tox. 4 (*) Skin Sens. 1 Aquatic Acute 1 Aquatic Chronic 1	H302 H317 H400 H410	GHS07 GHS09 Wng	H302 H317 H410			

▼B

Индекс №	Международна химична идентификация	ЕО №	CAS №	Класификация		Етикетиране			Специф. пред. концентрации, М-коефициенти	Бележки
				Код(ове) на класа (овете) и категория-та(иите) на опасност	Код(ове) на предупрежде-нието(ята) за опасност	Кодове на пиктограма-та(ите) и сигнална-та(ите) дума(и)	Код(ове) на предупрежде-нието(ята) за опасност	Код(ове) на допълнително-то(ите) преду-преждение(я) за опасност		
607-166-00-9	medinoterb acetate (ISO); 6-*tert*-butyl-3-methyl-2,4-dinit-rophenyl acetate	219-634-6	2487-01-6	Acute Tox. 3 (*) Acute Tox. 4 (*)	H301 H312	GHS06 Dgr	H301 H312			
607-167-00-4	sodium 3-chloroacrylate	—	4312-97-4	Acute Tox. 4 (*) Acute Tox. 4 (*)	H312 H302	GHS07 Wng	H312 H302			
607-168-00-X	dipropyl 6,7-methylenedioxy-1,2,3,4-tetrahydro-3-methyl-naphthalene-1,2-dicarboxylate; propylisome	—	83-59-0	Acute Tox. 3 (*) Acute Tox. 4 (*) Aquatic Acute 1 Aquatic Chronic 1	H311 H302 H400 H410	GHS06 GHS09 Dgr	H311 H302 H410			
607-169-00-5	sodium fluoroacetate	200-548-2	62-74-8	Acute Tox. 2 (*) Acute Tox. 1 Acute Tox. 2 (*) Aquatic Acute 1	H330 H310 H300 H400	GHS06 GHS09 Dgr	H330 H310 H300 H400			
607-170-00-0	bis(1,2,3-trithiacyclohexyldimet-hylammonium) oxalate; thiocyclam-oxalate	250-859-2	31895-22-4	Acute Tox. 4 (*) Acute Tox. 4 (*) Aquatic Acute 1 Aquatic Chronic 1	H312 H302 H400 H410	GHS07 GHS09 Wng	H312 H302 H410			
607-172-00-1	4-hydroxy-3-(3-(4'-bromo-4-biphenylyl)-1,2,3,4-tetrahydro-1-naphthyl)coumarin; brodifacoum	259-980-5	56073-10-0	Acute Tox. 1 Acute Tox. 2 (*) STOT RE 1 Aquatic Acute 1 Aquatic Chronic 1	H310 H300 H372 (**) H400 H410	GHS06 GHS08 GHS09 Dgr	H310 H300 H372 (**) H410			
607-173-00-7	dimethyl (3-methyl-4-(5-nitro-3-ethoxycarbonyl-2-thie-nyl)azo)phenylnitrilodipro-pionate	400-460-6	—	Skin Sens. 1 Aquatic Chronic 3	H317 H412	GHS07 Wng	H317 H412			

▼B

Индекс №	Международна химична идентификация	ЕО №	CAS №	Класификация		Етикетиране			Специф. пред. концентрации, М-коефициенти	Бележки
				Код(ове) на класа (овете) и категория-та(иите) на опасност	Код(ове) на предупрежде-нието(ята) за опасност	Кодове на пиктограма-та(ите) и сигнална-та(ите) дума(и)	Код(ове) на предупрежде-нието(ята) за опасност	Код(ове) на допълнително-то(ите) преду-преждение(я) за опасност		
607-174-00-2	reaction mass of dodecyl 3-(2,2,4,4-tetramethyl-21-oxo-7-oxa-3,20-diazadispi-ro(5,1,11,2)henicosan-20-yl)pro-pionate and tetradecyl 3-(2,2,4,4-tetramethyl-21-oxo-7-oxa-3,20-diazadispi-ro(5,1,11,2)henicosan-20-yl)pro-pionate	400-580-9	—	Skin Irrit. 2 Aquatic Chronic 2	H315 H411	GHS07 GHS09 Wng	H315 H411			
607-175-00-8	methyl 2-(2-nitrobenzylide-ne)acetoacetate	400-650-9	39562-27-1	Skin Sens. 1 Aquatic Chronic 2	H317 H411	GHS07 GHS09 Wng	H317 H411			
607-176-00-3	reaction mass of α-3-(3-(2*H*-benzotriazol-2-yl)-5-*tert*-butyl-4-hydroxyphenyl)propionyl-ω-hydroxypoly(oxyethylene) and α-3-(3-(2*H*-benzotriazol-2-yl)-5-*tert*-butyl-4-hydroxyphenyl)pro-pionyl-ω-3-(3-(2*H*-benzotriazol-2-yl)-5-*tert*-butyl-4-hydroxyphe-nyl)propionyloxypoly(oxyethy-lene)	400-830-7	—	Skin Sens. 1 Aquatic Chronic 2	H317 H411	GHS07 GHS09 Wng	H317 H411			
▼M6 607-177-00-9	tribenuron-methyl (ISO); methyl 2-[N-(4-methoxy-6-methyl-1,3,5-triazin-2-yl)-N-methylcarbamoylsulfamoyl]ben-zoate	401-190-1	101200-48-0	Skin Sens. 1 Aquatic Acute 1 Aquatic Chronic 1	H317 H400 H410	GHS07 GHS09 Wng	H317 H410		M = 100	

▼B

Индекс №	Международна химична идентификация	ЕО №	CAS №	Класификация		Етикетиране			Специф. пред. концентрации, М-коефициенти	Бележки
				Код(ове) на класа (овете) и категория-та(иите) на опасност	Код(ове) на предупрежде-нието(ята) за опасност	Кодове на пиктограма-та(ите) и сигнална-та(ите) дума(и)	Код(ове) на предупрежде-нието(ята) за опасност	Код(ове) на допълнително-то(ите) преду-преждение(я) за опасност		
607-178-00-4	methyl α-((4,6-dimethoxypyri-midin-2-yl)ureidosulphonyl)-*o*-toluate	401-340-6	83055-99-6	Skin Sens. 1 Aquatic Chronic 2	H317 H411	GHS07 GHS09 Wng	H317 H411			
607-179-00-X	(benzothiazol-2-ylthio)succinic acid	401-450-4	95154-01-1	Skin Sens. 1	H317	GHS07 Wng	H317			
607-180-00-5	potassium 2-hydroxycarbazole-1-carboxylate	401-630-2	96566-70-0	Acute Tox. 4 (*) Eye Irrit. 2 STOT SE 3 Aquatic Chronic 3	H302 H319 H335 H412	GHS07 Wng	H302 H319 H335 H412			
607-181-00-0	3,5-dichloro-2,4-difluorobenzoyl fluoride	401-800-6	101513-70-6	Acute Tox. 3 (*) Skin Corr. 1B Acute Tox. 4 (*) Skin Sens. 1 Aquatic Chronic 3	H331 H314 H302 H317 H412	GHS06 GHS05 Dgr	H331 H314 H302 H317 H412	EUH029		
607-182-00-6	methyl 3-sulphamoyl-2-thenoate	402-050-2	—	Skin Sens. 1	H317	GHS07 Wng	H317			
607-183-00-1	zinc 2-hydroxy-5-C_{13-18}alkyl-benzoate	402-280-3	—	Eye Irrit. 2 Skin Irrit. 2 Aquatic Chronic 2	H319 H315 H411	GHS07 GHS09 Wng	H319 H315 H411			
607-184-00-7	*S*-(3-trimethoxysilyl)propyl 19-isocyanato-11-(6-isocyanato-hexyl)-10,12-dioxo-2,9,11,13-tetraazanonadecanethioate	402-290-8	85702-90-5	Flam. Liq. 3 Resp. Sens. 1 Skin Sens. 1	H226 H334 H317	GHS02 GHS08 Dgr	H226 H334 H317			
607-185-00-2	ethyl *trans*-3-dimethylaminoac-rylate	402-650-4	1117-37-9	Skin Sens. 1	H317	GHS07 Wng	H317			

▼B

Индекс №	Международна химична идентификация	ЕО №	CAS №	Класификация		Етикетиране			Специф. пред. концентрации, М-коефициенти	Бележки
				Код(ове) на класа (овете) и категория-та(иите) на опасност	Код(ове) на предупрежде-нието(ята) за опасност	Кодове на пиктограма-та(ите) и сигнална-та(ите) дума(и)	Код(ове) на предупрежде-нието(ята) за опасност	Код(ове) на допълнително-то(ите) преду-преждение(я) за опасност		
607-186-00-8	quinclorac (ISO); 3,7-dichloroquinoline-8-carboxylic acid	402-780-1	84087-01-4	Skin Sens. 1	H317	GHS07 Wng	H317			
607-187-00-3	bis(2,2,6,6-tetramethyl-4-piperidyl) succinate	402-940-0	62782-03-0	Eye Irrit. 2 Aquatic Chronic 3	H319 H412	GHS07 Wng	H319 H412			
607-188-00-9	hydrogen sodium *N*-carboxylatoethyl-*N*-octadec-9-enylmaleamate	402-970-4	—	Skin Sens. 1 Aquatic Chronic 2	H317 H411	GHS07 GHS09 Wng	H317 H411			
▼M1 607-189-00-4	trimethylenediaminetetraacetic acid	400-400-9	1939-36-2	Acute Tox. 4 * Eye Dam. 1	H302 H318	GHS05 GHS07 Dgr	H302 H318			
▼B 607-190-00-X	methyl acrylamidomethoxyacetate (containing ≥ 0,1 % acrylamid)	401-890-7	77402-03-0	Carc. 1B Muta. 1B Acute Tox. 4 (*) Eye Irrit. 2	H350 H340 H302 H319	GHS08 GHS07 Dgr	H350 H340 H302 H319			
607-191-00-5	isobutyl 3,4-epoxybutyrate	401-920-9	100181-71-3	Skin Irrit. 2 Skin Sens. 1 Aquatic Acute 1 Aquatic Chronic 1	H315 H317 H400 H410	GHS07 GHS09 Wng	H315 H317 H410			
607-192-00-0	disodium *N*-carboxymethyl-*N*-(2-(2-hydroxyethoxy)ethyl)glycinate	402-360-8	92511-22-3	Eye Dam. 1	H318	GHS05 Dgr	H318			

▼B

Индекс №	Международна химична идентификация	ЕО №	CAS №	Класификация		Етикетиране			Специф. пред. концентрации, М-коефициенти	Бележки
				Код(ове) на класа (овете) и категория-та(иите) на опасност	Код(ове) на предупрежде-нието(ята) за опасност	Кодове на пиктограма-та(ите) и сигнална-та(ите) дума(и)	Код(ове) на предупрежде-нието(ята) за опасност	Код(ове) на допълнително-то(ите) преду-преждение(я) за опасност		
607-194-00-1	propylene carbonate	203-572-1	108-32-7	Eye Irrit. 2	H319	GHS07 Wng	H319			
▼M1 607-195-00-7	2-methoxy-1-methylethyl acetate	203-603-9	108-65-6	Flam. Liq. 3	H226	GHS02 Wng	H226			
▼B 607-196-00-2	heptanoic acid	203-838-7	111-14-8	Skin Corr. 1B	H314	GHS05 Dgr	H314			
▼M11 607-197-00-8	нонанова киселина	203-931-2	112-05-0	Skin Irrit. 2 Eye Irrit. 2 Aquatic Chronic 3	H315 H319 H412	GHS07 Wng	H315 H319 H412			
▼B 607-198-00-3	propyl 3,4,5-trihydroxybenzoate	204-498-2	121-79-9	Acute Tox. 4 (*) Skin Sens. 1	H302 H317	GHS07 Wng	H302 H317			
607-199-00-9	octyl 3,4,5-trihydroxybenzoate	213-853-0	1034-01-1	Acute Tox. 4 (*) Skin Sens. 1	H302 H317	GHS07 Wng	H302 H317			
607-200-00-2	dodecyl 3,4,5-trihydroxyben-zoate	214-620-6	1166-52-5	Skin Sens. 1	H317	GHS07 Wng	H317			
607-201-00-8	thiocarbonyl chloride	207-341-6	463-71-8	Acute Tox. 3 (*) Acute Tox. 4 (*) Eye Irrit. 2 STOT SE 3 Skin Irrit. 2	H331 H302 H319 H335 H315	GHS06 Dgr	H331 H302 H319 H335 H315			

▼B

Индекс №	Международна химична идентификация	ЕО №	CAS №	Класификация		Етикетиране			Специф. пред. концентрации, М-коефициенти	Бележки
				Код(ове) на класа (овете) и категория-та(иите) на опасност	Код(ове) на предупрежде-нието(ята) за опасност	Кодове на пиктограма-та(ите) и сигнална-та(ите) дума(и)	Код(ове) на предупрежде-нието(ята) за опасност	Код(ове) на допълнително-то(ите) преду-преждение(я) за опасност		
607-203-00-9	2-ethylhexyl[[[3,5-bis(1,1-dimethylethyl)-4-hydroxyphe-nyl]methyl]thio]acetate	279-452-8	80387-97-9	Repr. 1B Skin Sens. 1 Aquatic Chronic 3	H360D (***) H317 H412	GHS08 GHS07 Dgr	H360D (***) H317 H412			
607-204-00-4	(chlorophenyl)(chlorotol-yl)methane, mixed isomers	400-140-6	—	Aquatic Acute 1 Aquatic Chronic 1	H400 H410	GHS09 Wng	H410			
607-205-00-X	methyl chloroacetate	202-501-1	96-34-4	Flam. Liq. 3 Acute Tox. 3 (*) Acute Tox. 3 (*) STOT SE 3 Skin Irrit. 2 Eye Dam. 1	H226 H331 H301 H335 H315 H318	GHS02 GHS06 GHS05 Dgr	H226 H331 H301 H335 H315 H318			
607-206-00-5	isopropyl chloroacetate	203-301-7	105-48-6	Flam. Liq. 3 Acute Tox. 3 (*) Eye Irrit. 2 STOT SE 3 Skin Irrit. 2	H226 H301 H319 H335 H315	GHS02 GHS06 Dgr	H226 H301 H319 H335 H315			
607-207-00-0	haloxyfop-etotyl (ISO); 2-ethoxyethyl 2-(4-(3-chloro-5-trifluoromethyl-2-pyridylo-xy)phenoxy)propionate; haloxyfop-(2-ethoxyethyl)	402-560-5	87237-48-7	Acute Tox. 4 (*) Aquatic Acute 1 Aquatic Chronic 1	H302 H400 H410	GHS07 GHS09 Wng	H302 H410			
607-208-00-6	4,8,12-trimethyltrideca-3,7,11-trienoic acid, mixed isomers	403-000-2	91853-67-7	Skin Irrit. 2 Aquatic Acute 1 Aquatic Chronic 1	H315 H400 H410	GHS07 GHS09 Wng	H315 H410			
607-209-00-1	reaction mass of *O*,*O*'-diisopropyl (pentathio)dithio-formate and *O*,*O*'-diisopropyl (trithio)dithioformate and *O*,*O*'-diisopropyl (tetrathio)dithio-formate	403-030-6	—	Acute Tox. 4 (*) Skin Sens. 1 Aquatic Acute 1 Aquatic Chronic 1	H302 H317 H400 H410	GHS07 GHS09 Wng	H302 H317 H410			

▼B

Индекс №	Международна химична идентификация	ЕО №	CAS №	Класификация		Етикетиране			Специф. пред. концентрации, М-коефициенти	Бележки
				Код(ове) на класа (овете) и категория-та(иите) на опасност	Код(ове) на предупрежде-нието(ята) за опасност	Кодове на пиктограма-та(ите) и сигнална-та(ите) дума(и)	Код(ове) на предупрежде-нието(ята) за опасност	Код(ове) на допълнително-то(ите) преду-преждение(я) за опасност		
607-210-00-7	methyl acrylamidoglycolate (containing ≥ 0,1 % acrylamide)	403-230-3	77402-05-2	Carc. 1B Muta. 1B Skin Corr. 1B Skin Sens. 1	H350 H340 H314 H317	GHS08 GHS05 GHS07 Dgr	H350 H340 H314 H317			
607-211-00-2	methyl 3-(3-*tert*-butyl-4-hydroxy-5-methylphenyl)pro-pionate	403-270-1	6386-39-6	Acute Tox. 4 (*) Aquatic Chronic 2	H302 H411	GHS07 GHS09 Wng	H302 H411			
607-212-00-8	poly(oxypropylenecarbonyl-co-oxy(ethylethylene)carbonyl), containing 27 % hydroxyva-lerate	403-300-3	—	Skin Sens. 1	H317	GHS07 Wng	H317			
▼M1 607-213-00-3	ethyl 3,3-bis(*tert*-pentylpero-xy)butyrate	403-320-2	67567-23-1	Org. Perox. D**** Flam. Liq. 3 Aquatic Chronic 2	H242 H226 H411	GHS02 GHS09 Dgr	H242 H226 H411			
▼B 607-214-00-9	*N*,*N*-hydrazinodiacetic acid	403-510-5	19247-05-3	Acute Tox. 3 (*) STOT RE 2 (*) Skin Sens. 1 Aquatic Chronic 3	H301 H373 (**) H317 H412	GHS06 GHS08 Dgr	H301 H373 (**) H317 H412			
607-215-00-4	3-(3-*tert*-butyl-4-hydroxyphe-nyl)propionic acid	403-920-4	107551-67-7	Acute Tox. 4 (*) Eye Irrit. 2	H302 H319	GHS07 Wng	H302 H319			
▼M1 607-216-00-X	glutamic acid, reaction products with *N*-(C_{12-14}-alkyl)propylene-diamine	403-950-8	—	Acute Tox. 2 * Acute Tox. 4 * Skin Corr. 1B Aquatic Acute 1	H330 H302 H314 H400	GHS06 GHS05 GHS09 Dgr	H330 H302 H314 H400			

▼B

Индекс №	Международна химична идентификация	ЕО №	CAS №	Класификация		Етикетиране			Специф. пред. концентрации, М-коефициенти	Бележки
				Код(ове) на класа (овете) и категория-та(иите) на опасност	Код(ове) на предупрежде-нието(ята) за опасност	Кодове на пиктограма-та(ите) и сигнална-та(ите) дума(и)	Код(ове) на предупрежде-нието(ята) за опасност	Код(ове) на допълнително-то(ите) преду-преждение(я) за опасност		
607-217-00-5	2-ethoxyethyl 2-(4-(2,6-dihydro-2,6-dioxo-7-phenyl-1,5-dioxaindacen-3-yl)pheno-xy)acetate	403-960-2	—	Skin Sens. 1 Aquatic Chronic 4	H317 H413	GHS07 Wng	H317 H413			
607-218-00-0	dichlorprop-P (ISO); (+)-*R*-2-(2,4-dichloropheno-xy)propionic acid	403-980-1	15165-67-0	Acute Tox. 4 (*) Skin Irrit. 2 Eye Dam. 1 Skin Sens. 1	H302 H315 H318 H317	GHS05 GHS07 Dgr	H302 H315 H318 H317			
607-219-00-6	bis(2-ethylhexyl) dithiodiacetate	404-510-8	62268-47-7	Acute Tox. 4 (*) Skin Sens. 1 Aquatic Chronic 2	H302 H317 H411	GHS07 GHS09 Wng	H302 H317 H411			
607-221-00-7	6-docosyloxy-1-hydroxy-4-(1-(4-hydroxy-3-methylphenan-thren-1-yl)-3-oxo-2-oxaphe-nalen-1-yl)naphthalene-2-carboxylic acid	404-550-6	—	Skin Sens. 1 Aquatic Chronic 4	H317 H413	GHS07 Wng	H317 H413			
607-222-00-2	6-(2,3-dimethylmaleimido)hexyl methacrylate	404-870-6	63740-41-0	Skin Sens. 1 Aquatic Chronic 2	H317 H411	GHS07 GHS09 Wng	H317 H411			
607-223-00-8	transfluthrin (ISO); 2,3,5,6-tetrafluorobenzyl *trans*-2-(2,2-dichlorovinyl)-3,3-dimet-hylcyclopropanecarboxylate	405-060-5	118712-89-3	Skin Irrit. 2 Aquatic Acute 1 Aquatic Chronic 1	H315 H400 H410	GHS07 GHS09 Wng	H315 H410			
607-224-00-3	methyl 2-(3-nitrobenzylide-ne)acetoacetate	405-270-7	39562-17-9	Skin Sens. 1 Aquatic Acute 1 Aquatic Chronic 1	H317 H400 H410	GHS07 GHS09 Wng	H317 H410			
607-225-00-9	3-azidosulfonylbenzoic acid	405-310-3	15980-11-7	Self-React. C (****) STOT RE 2 (*) Eye Dam. 1 Skin Sens. 1	H241 H373 (**) H318 H317	GHS02 GHS08 GHS05 GHS07 Dgr	H241 H373 (**) H318 H317			

▼B

Индекс №	Международна химична идентификация	ЕО №	CAS №	Класификация		Етикетиране			Специф. пред. концентрации, М-коефициенти	Бележки
				Код(ове) на класа (овете) и категория-та(иите) на опасност	Код(ове) на предупрежде-нието(ята) за опасност	Кодове на пиктограма-та(ите) и сигнална-та(ите) дума(и)	Код(ове) на предупрежде-нието(ята) за опасност	Код(ове) на допълнително-то(ите) преду-преждение(я) за опасност		
607-226-00-4	reaction mass of 2-acryloyloxyethyl hydrogen cyclohexane-1,2-dicarboxylate and 2-methacryloyloxyethyl hydrogen cyclohexane-1,2-dicarboxylate	405-360-6	—	Skin Irrit. 2 Eye Dam. 1 Skin Sens. 1 Aquatic Chronic 3	H315 H318 H317 H412	GHS05 GHS07 Dgr	H315 H318 H317 H412			
607-227-00-X	potassium 2-amino-2-methylpropionate octahydrate	405-560-3	120447-91-8	Acute Tox. 4 (*) Skin Corr. 1A	H302 H314	GHS05 GHS07 Dgr	H302 H314			
607-228-00-5	bis(2-methoxyethyl) phthalate	204-212-6	117-82-8	Repr. 1B	H360Df	GHS08 Dgr	H360Df			
607-229-00-0	diethylcarbamoyl chloride	201-798-5	88-10-8	Carc. 2 Acute Tox. 4 (*) Acute Tox. 4 (*) Eye Irrit. 2 STOT SE 3 Skin Irrit. 2	H351 H332 H302 H319 H335 H315	GHS08 GHS07 Wng	H351 H332 H302 H319 H335 H315			
607-230-00-6	2-ethylhexanoic acid	205-743-6	149-57-5	Repr. 2	H361d (***)	GHS08 Wng	H361d (***)			
▼M1 607-231-00-1	clopyralid (ISO); 3,6-dichloropyridine-2-carboxylic acid	216-935-4	1702-17-6	Eye Dam. 1	H318	GHS05 Dgr	H318			
▼B 607-232-00-7	pyridate (ISO); *O*-(6-chloro-3-phenylpyridazin-4-yl) *S*-octyl thiocarbonate	259-686-7	55512-33-9	Skin Irrit. 2 Skin Sens. 1 Aquatic Acute 1 Aquatic Chronic 1	H315 H317 H400 H410	GHS07 GHS09 Wng	H315 H317 H410			

▼B

Индекс №	Международна химична идентификация	ЕО №	CAS №	Класификация		Етикетиране			Специф. пред. концентрации, М-коефициенти	Бележки
				Код(ове) на класа (овете) и категория-та(иите) на опасност	Код(ове) на предупрежде-нието(ята) за опасност	Кодове на пиктограма-та(ите) и сигнална-та(ите) дума(и)	Код(ове) на предупрежде-нието(ята) за опасност	Код(ове) на допълнително-то(ите) преду-преждение(я) за опасност		
607-233-00-2	hexyl acrylate	219-698-5	2499-95-8	Eye Irrit. 2 STOT SE 3 Skin Irrit. 2 Skin Sens. 1 Aquatic Chronic 2	H319 H335 H315 H317 H411	GHS07 GHS09 Wng	H319 H335 H315 H317 H411			
607-234-00-8	flurenol (ISO); 9-hydroxy-9*H*-fluorene-9-carboxylic acid	207-397-1	467-69-6	Aquatic Chronic 2	H411	GHS09	H411			
607-235-00-3	mecrilate; methyl 2-cyanoacrylate	205-275-2	137-05-3	Eye Irrit. 2 STOT SE 3 Skin Irrit. 2	H319 H335 H315	GHS07 Wng	H319 H335 H315		STOT SE 3; H335: C ≥ 10 %	
607-236-00-9	ethyl 2-cyanoacrylate	230-391-5	7085-85-0	Eye Irrit. 2 STOT SE 3 Skin Irrit. 2	H319 H335 H315	GHS07 Wng	H319 H335 H315		STOT SE 3; H335: C ≥ 10 %	
607-237-00-4	benzyl 2-chloro-4-(trifluoromet-hyl)thiazole-5-carboxylate; flurazole	276-942-3	72850-64-7	Aquatic Chronic 2	H411	GHS09	H411			
607-238-00-X	tau-fluvalinate (ISO); cyano-(3-phenoxyphenyl)methyl *N*-[2-chloro-4-(trifluoromet-hyl)phenyl]-D-valinate	—	102851-06-9	Acute Tox. 4 (*) Skin Irrit. 2 Aquatic Acute 1 Aquatic Chronic 1	H302 H315 H400 H410	GHS07 GHS09 Wng	H302 H315 H410			
607-239-00-5	fenpropathrin (ISO); α-cyano-3-phenoxybenzyl 2,2,3,3-tetramethylcyclopropa-necarboxylate	254-485-0	39515-41-8	Acute Tox. 2 (*) Acute Tox. 3 (*) Acute Tox. 4 (*) Aquatic Acute 1 Aquatic Chronic 1	H330 H301 H312 H400 H410	GHS06 GHS09 Dgr	H330 H301 H312 H410			

▼B

Индекс №	Международна химична идентификация	ЕО №	CAS №	Класификация		Етикетиране			Специф. пред. концентрации, М-коефициенти	Бележки
				Код(ове) на класа (овете) и категория-та(иите) на опасност	Код(ове) на предупрежде-нието(ята) за опасност	Кодове на пиктограма-та(ите) и сигнална-та(ите) дума(и)	Код(ове) на предупрежде-нието(ята) за опасност	Код(ове) на допълнително-то(ите) преду-преждение(я) за опасност		
607-240-00-0	*cis*—1,2,3,6-tetrahydro-4-methylphthalic anhydride; [1] 1,2,3,6-tetrahydro-4-methyl-phthalic anhydride; [2] 1,2,3,6-tetrahydro-3-methyl-phthalic anhydride; [3] tetrahydromethylphthalic anhydride; [4] 1,2,3,6-tetrahydromethylphthalic anhydride; [5] tetrahydro-4-methylphthalic anhydride; [6] 2,3,5,6-tetrahydro-2-methyl-phthalic anhydride [7]	216-906-6 [1] 222-323-8 [2] 226-247-6 [3] 234-290-7 [4] 247-830-1 [5] 251-823-9 [6] 255-853-3 [7]	1694-82-2 [1] 3425-89-6 [2] 5333-84-6 [3] 11070-44-3 [4] 26590-20-5 [5] 34090-76-1 [6] 42498-58-8 [7]	Eye Dam. 1 Resp. Sens. 1 Skin Sens. 1	H318 H334 H317	GHS08 GHS05 Dgr	H318 H334 H317			C
607-241-00-6	hexahydro-4-methylphthalic anhydride; [1] hexahydromethylphthalic anhydride; [2] hexahydro-1-methylphthalic anhydride; [3] hexahydro-3-methylphthalic anhydride [4]	243-072-0 [1] 247-094-1 [2] 256-356-4 [3] 260-566-1 [4]	19438-60-9 [1] 25550-51-0 [2] 48122-14-1 [3] 57110-29-9 [4]	Eye Dam. 1 Resp. Sens. 1 Skin Sens. 1	H318 H334 H317	GHS08 GHS05 Dgr	H318 H334 H317			C
607-242-00-1	tetrachlorophthalic anhydride	204-171-4	117-08-8	Eye Dam. 1 Resp. Sens. 1 Skin Sens. 1 Aquatic Acute 1 Aquatic Chronic 1	H318 H334 H317 H400 H410	GHS08 GHS05 GHS09 Dgr	H318 H334 H317 H410			

▼B

Индекс №	Международна химична идентификация	ЕО №	CAS №	Класификация		Етикетиране			Специф. пред. концентрации, М-коефициенти	Бележки
				Код(ове) на класа (овете) и категория-та(иите) на опасност	Код(ове) на предупрежде-нието(ята) за опасност	Кодове на пиктограма-та(ите) и сигнална-та(ите) дума(и)	Код(ове) на предупрежде-нието(ята) за опасност	Код(ове) на допълнително-то(ите) преду-преждение(я) за опасност		
607-243-00-7	sodium 3,6-dichloro-*o*-anisate; [1] 3,6-dichloro-*o*-anisic acid, compound with 2,2'-iminodi-ethanol (1:1); [2] 3,6-dichloro-*o*-anisic acid, compound with 2-aminoethanol (1:1) [3]	217-846-3 [1] 246-590-5 [2] 258-527-9 [3]	1982-69-0 [1] 25059-78-3 [2] 53404-28-7 [3]	Aquatic Chronic 3	H412	—	H412			
607-244-00-2	isooctyl acrylate	249-707-8	29590-42-9	Eye Irrit. 2 STOT SE 3 Skin Irrit. 2 Aquatic Acute 1 Aquatic Chronic 1	H319 H335 H315 H400 H410	GHS07 GHS09 Wng	H319 H335 H315 H410		STOT SE 3; H335: C ≥ 10 %	
▼M6 607-245-00-8	tert-butyl acrylate	216-768-7	1663-39-4	Flam. Liq. 2 Acute Tox. 4 * Acute Tox. 4 * Acute Tox. 4 * STOT SE 3 Skin Irrit. 2 Skin Sens. 1 Aquatic Chronic 2	H225 H332 H312 H302 H335 H315 H317 H411	GHS02 GHS07 GHS09 Dgr	H225 H332 H312 H302 H335 H315 H317 H411			D
▼B 607-246-00-3	allyl methacrylate; 2-methyl-2-propenoic acid 2-propenyl ester	202-473-0	96-05-9	Flam. Liq. 3 Acute Tox. 3 (*) Acute Tox. 4 (*) Acute Tox. 4 (*) Aquatic Acute 1	H226 H331 H312 H302 H400	GHS02 GHS06 GHS09 Dgr	H226 H331 H312 H302 H400			

▼B

Индекс №	Международна химична идентификация	ЕО №	CAS №	Класификация		Етикетиране			Специф. пред. концентрации, М-коефициенти	Бележки
				Код(ове) на класа (овете) и категория-та(иите) на опасност	Код(ове) на предупрежде-нието(ята) за опасност	Кодове на пиктограма-та(ите) и сигнална-та(ите) дума(и)	Код(ове) на предупрежде-нието(ята) за опасност	Код(ове) на допълнително-то(ите) преду-преждение(я) за опасност		
607-247-00-9	dodecyl methacrylate	205-570-6	142-90-5	Eye Irrit. 2 STOT SE 3 Skin Irrit. 2 Aquatic Acute 1 Aquatic Chronic 1	H319 H335 H315 H400 H410	GHS07 GHS09 Wng	H319 H335 H315 H410		STOT SE 3; H335: C ≥ 10 %	
607-248-00-4	naptalam-sodium (ISO); sodium *N*-naphth-1-ylphtha-lamate	205-073-4	132-67-2	Acute Tox. 4 (*)	H302	GHS07 Wng	H302			
607-249-00-X	(1-methyl-1,2-ethanedi-yl)bis[oxy(methyl-2,1-ethane-diyl)] diacrylate	256-032-2	42978-66-5	Eye Irrit. 2 STOT SE 3 Skin Irrit. 2 Skin Sens. 1 Aquatic Chronic 2	H319 H335 H315 H317 H411	GHS07 GHS09 Wng	H319 H335 H315 H317 H411		STOT SE 3; H335: C ≥ 10 %	
607-250-00-5	4*H*—3,1-benzoxazine-2,4(1*H*)-dione	204-255-0	118-48-9	Eye Irrit. 2 Skin Sens. 1	H319 H317	GHS07 Wng	H319 H317			
607-251-00-0	2-methoxypropyl acetate	274-724-2	70657-70-4	Flam. Liq. 3 Repr. 1B STOT SE 3	H226 H360D (***) H335	GHS02 GHS08 GHS07 Dgr	H226 H360D (***) H335			
▼M1 607-252-00-6	lambda-cyhalothrin (ISO); reaction mass of (*S*)-α-cyano-3-phenoxybenzyl(*Z*)-(1*R*)-*cis*-3-(2-chloro-3,3,3-trifluoropropenyl)-2,2-dimethylcyclopropanecarbo-xylate and (*R*)-α-cyano-3-phenoxybenzyl (*Z*)-(1*S*)-*cis*-3-(2-chloro-3,3,3-trifluoropro-penyl)-2,2-dimethylcyclopropa-necarboxylate (1:1)	415-130-7	91465-08-6	Acute Tox. 2 * Acute Tox. 3 * Acute Tox. 4 * Aquatic Acute 1 Aquatic Chronic 1	H330 H301 H312 H400 H410	GHS06 GHS09 Dgr	H330 H301 H312 H410		M=10000	

▼M1

Индекс №	Международна химична идентификация	ЕО №	CAS №	Класификация		Етикетиране			Специф. пред. концентрации, М-коефициенти	Бележки
				Код(ове) на класа (овете) и категория-та(иите) на опасност	Код(ове) на предупрежде-нието(ята) за опасност	Кодове на пиктограма-та(ите) и сигнална-та(ите) дума(и)	Код(ове) на предупрежде-нието(ята) за опасност	Код(ове) на допълнително-то(ите) преду-преждение(я) за опасност		
607-253-00-1	cyfluthrin (ISO); α-cyano-4-fluoro-3-phenoxy-benzyl-3-(2,2-dichlorovinyl)-2,2-dimethylcyclopropanecarbo-xylate	269-855-7	68359-37-5	Acute Tox. 2 * Acute Tox. 3 * Aquatic Acute 1 Aquatic Chronic 1	H300 H331 H400 H410	GHS06 GHS09 Dgr	H300 H331 H410		M=1000	

▼B

607-254-00-7	α-cyano-4-fluoro-3-phenoxy-benzyl-3-(2,2-dichlorovinyl)-2,2-dimethylcyclopropanecarbo-xylate; beta-cyfluthrin	269-855-7	68359-37-5	Acute Tox. 2 (*) Acute Tox. 2 (*) Aquatic Acute 1 Aquatic Chronic 1	H330 H300 H400 H410	GHS06 GHS09 Dgr	H330 H300 H410			
607-255-00-2	fluroxypyr (ISO); 4-amino-3,5-dichloro-6-fluoro-2-pyridyloxyacetic acid	—	69377-81-7	Aquatic Chronic 3	H412	—	H412			
607-256-00-8	azoxystrobin (ISO); methyl (*E*)-2-{2-[6-(2-cyanop-henoxy)pyrimidin-4-yloxy]phenyl}-3-methoxyac-rylate	—	131860-33-8	Acute Tox. 3 (*) Aquatic Acute 1 Aquatic Chronic 1	H331 H400 H410	GHS06 GHS09 Dgr	H331 H410			
607-257-00-3	isopropyl propionate	211-300-8	637-78-5	Flam. Liq. 2	H225	GHS02 Dgr	H225			
607-258-00-9	dodecyl 3-(2-(3-benzyl-4-ethoxy-2,5-dioxoimidazolidin-1-yl)-3-(4-methoxybenzoyl)aceta-mido)-4-chlorobenzoate	403-990-6	70950-45-7	Aquatic Chronic 4	H413	—	H413			
607-259-00-4	methyl 2*R*,3*S*-(-)-3-(4-metho-xyphenyl)oxiranecarboxylate	404-130-2	105560-93-8	Eye Dam. 1 Skin Sens. 1 Aquatic Chronic 3	H318 H317 H412	GHS05 GHS07 Dgr	H318 H317 H412			

▼B

Индекс №	Международна химична идентификация	ЕО №	CAS №	Класификация		Етикетиране			Специф. пред. концентрации, М-коефициенти	Бележки
				Код(ове) на класа (овете) и категория-та(иите) на опасност	Код(ове) на предупрежде-нието(ята) за опасност	Кодове на пиктограма-та(ите) и сигнална-та(ите) дума(и)	Код(ове) на предупрежде-нието(ята) за опасност	Код(ове) на допълнително-то(ите) преду-преждение(я) за опасност		
607-260-00-X	ethyl 2-(3-nitrobenzylidene)ace-toacetate	404-490-0	39562-16-8	Eye Dam. 1 Skin Sens. 1 Aquatic Chronic 3	H318 H317 H412	GHS05 GHS07 Dgr	H318 H317 H412			
607-261-00-5	iso(C_{10}-C_{14})alkyl (3,5-di-*tert*-butyl-4-hydroxyphenyl)methyl-thioacetate	404-800-4	118832-72-7	Aquatic Acute 1 Aquatic Chronic 1	H400 H410	GHS09 Wng	H410			
607-262-00-0	7-chloro-1-cyclopropyl-6-fluoro-1,4-dihydro-4-oxoqu-inoline-3-carboxylic acid	405-050-0	86393-33-1	Acute Tox. 4 (*) Aquatic Chronic 3	H302 H412	GHS07 Wng	H302 H412			
607-263-00-6	potassium iron(III) 1,3-propane-diamine-*N*,*N*,*N*',*N*'-tetraacetate hemihydrate	405-680-6	—	Self-heat. 2 (****) Aquatic Chronic 2	H252 H411	GHS02 GHS09 Wng	H252 H411			
607-264-00-1	2-chloro-4-(methylsulfo-nyl)benzoic acid	406-520-8	53250-83-2	Eye Dam. 1	H318	GHS05 Dgr	H318			
607-265-00-7	ethyl-2-chloro-2,2-diphenyla-cetate	406-580-5	52460-86-3	Skin Irrit. 2 Aquatic Chronic 3	H315 H412	GHS07 Wng	H315 H412			
607-266-00-2	reaction mass of: hydroxyalu-minium bis[2-hydroxy-3,5-di-*tert*-butylbenzoate]; 3,5-di-*tert*-butyl-salicylic acid	406-890-0	130296-87-6	Acute Tox. 4 (*) Aquatic Acute 1 Aquatic Chronic 1	H302 H400 H410	GHS07 GHS09 Wng	H302 H410			
607-267-00-8	*tert*-butyl (5*S*,6*R*,7*R*)-3-bromo-methyl-5,8-dioxo-7-(2-(2-pheny-lacetamido)-5-thia-1-azabicyc-lo[4.2.0] oct-2-ene-2-carbo-xylate	407-620-4	33610-13-8	Resp. Sens. 1 Skin Sens. 1 Aquatic Chronic 3	H334 H317 H412	GHS08 Dgr	H334 H317 H412			

▼B

Индекс №	Международна химична идентификация	ЕО №	CAS №	Класификация		Етикетиране			Специф. пред. концентрации, М-коефициенти	Бележки
				Код(ове) на класа (овете) и категория-та(иите) на опасност	Код(ове) на предупрежде-нието(ята) за опасност	Кодове на пиктограма-та(ите) и сигнална-та(ите) дума(и)	Код(ове) на предупрежде-нието(ята) за опасност	Код(ове) на допълнително-то(ите) преду-преждение(я) за опасност		
607-268-00-3	2-methylpropyl (*R*)-2-hydroxy-propanoate	407-770-0	61597-96-4	Eye Irrit. 2	H319	GHS07 Wng	H319			
607-269-00-9	(*R*)-2-(4-hydroxyphenoxy)pro-panoic acid	407-960-3	94050-90-5	Eye Dam. 1	H318	GHS05 Dgr	H318			
607-270-00-4	3,9-bis(2-(3-(3-*tert*-butyl-4-hydroxy-5-methylphenyl)pro-pionyloxy-1,1-dimethylethyl)-2,4,8,10- tetraoxaspiro[5.5]un-decane	410-730-5	90498-90-1	Acute Tox. 4 (*)	H312	GHS07 Wng	H312			
607-271-00-X	2-isopropyl-5-methylcyclohexy-loxycarbonyloxy-2-hydroxy-propane	417-420-9	156324-82-2	Eye Irrit. 2 Aquatic Chronic 2	H319 H411	GHS07 GHS09 Wng	H319 H411			
607-272-00-5	fluroxypyr-meptyl (ISO); methylheptyl, *O*-(4-amino-3,5-dichloro-6-fluoro-2-pyridyloxy) acetate; [1] fluroxypyr-butometyl (ISO); 2-butoxy-1-methylethyl, *O*-(4-amino-3,5-dichloro-6-fluoro-2-pyridyloxy) acetate [2]	279-752-9 [1] - [2]	81406-37-3 [1] 154486-27-8 [2]	Aquatic Acute 1 Aquatic Chronic 1	H400 H410	GHS09 Wng	H410			
607-273-00-0	ammonium 7-(2,6-dimethyl-8-(2,2-dimethylbutyryloxy)-1,2,6,7,8,8a-hexahydro-1-naphthyl)-3,5-dihydroxyhepta-noate	404-520-2	—	Aquatic Chronic 3	H412	—	H412			
607-274-00-6	2-(*N*-benzyl-*N*-methylami-no)ethyl 3-amino-2-butenoate	405-350-1	54527-73-0	Skin Sens. 1 Aquatic Chronic 2	H317 H411	GHS07 GHS09 Wng	H317 H411			

▼B

Индекс №	Международна химична идентификация	ЕО №	CAS №	Класификация		Етикетиране			Специф. пред. концентрации, М-коефициенти	Бележки
				Код(ове) на класа (овете) и категория-та(иите) на опасност	Код(ове) на предупрежде-нието(ята) за опасност	Кодове на пиктограма-та(ите) и сигнална-та(ите) дума(и)	Код(ове) на предупрежде-нието(ята) за опасност	Код(ове) на допълнително-то(ите) преду-преждение(я) за опасност		
607-275-00-1	sodium benzoyloxybenzene-4-sulfonate	405-450-5	66531-87-1	Skin Sens. 1	H317	GHS07 Wng	H317			
607-276-00-7	bis[(1-methylimidazol)-(2-ethyl-hexanoate)], zinc complex	405-635-0	—	Skin Irrit. 2 Eye Dam. 1 Aquatic Acute 1 Aquatic Chronic 1	H315 H318 H400 H410	GHS05 GHS09 Dgr	H315 H318 H410			
607-277-00-2	reaction mass of: 2-(hexyl-thio)ethylamine hydrochloride; sodium propionate	405-720-2	—	Acute Tox. 4 (*) Eye Dam. 1 Skin Sens. 1 Aquatic Chronic 2	H302 H318 H317 H411	GHS05 GHS07 GHS09 Dgr	H302 H318 H317 H411			
607-278-00-8	reaction mass of isomers of: sodium phenethylnaphthalene-sulfonate; sodium naphthylethylbenzene-sulfonate	405-760-0	—	Eye Dam. 1 Skin Sens. 1 Aquatic Chronic 3	H318 H317 H412	GHS05 GHS07 Dgr	H318 H317 H412			
607-279-00-3	reaction mass of *n*-octadecyla-minodiethyl bis(hydrogen maleate); *n*-octadecylaminodiethyl hydrogen maleate hydrogen-phthalate	405-960-8	—	Skin Sens. 1 Aquatic Chronic 2	H317 H411	GHS07 GHS09 Wng	H317 H411			
607-280-00-9	sodium 4-chloro-1-hydroxy-butane-1-sulfonate	406-190-5	54322-20-2	Acute Tox. 4 (*) Eye Irrit. 2 Skin Sens. 1	H302 H319 H317	GHS07 Wng	H302 H319 H317			
607-281-00-4	reaction mass of branched and linear C_7-C_9 alkyl 3-[3-(2*H*-benzotriazol-2-yl)-5-(1,1-dimet-hylethyl)-4-hydroxyphenyl]pro-pionates	407-000-3	127519-17-9	Aquatic Chronic 2	H411	GHS09	H411			

▼B

Индекс №	Международна химична идентификация	ЕО №	CAS №	Класификация		Етикетиране			Специф. пред. концентрации, М-коефициенти	Бележки
				Код(ове) на класа (овете) и категория-та(иите) на опасност	Код(ове) на предупрежде-нието(ята) за опасност	Кодове на пиктограма-та(ите) и сигнална-та(ите) дума(и)	Код(ове) на предупрежде-нието(ята) за опасност	Код(ове) на допълнително-то(ите) преду-преждение(я) за опасност		
607-282-00-X	2-acetoxymethyl-4-benzylo-xybut-1-yl acetate	407-140-5	131266-10-9	Aquatic Chronic 3	H412	—	H412			
607-283-00-5	*E*-ethyl-4-oxo-4-phenylcro-tonate	408-040-4	15121-89-8	Acute Tox. 4 (*) Acute Tox. 4 (*) Skin Irrit. 2 Eye Dam. 1 Skin Sens. 1 Aquatic Acute 1 Aquatic Chronic 1	H312 H302 H315 H318 H317 H400 H410	GHS05 GHS07 GHS09 Dgr	H312 H302 H315 H318 H317 H410			
607-284-00-0	reaction mass of: sodium 3,3'-(1,4-phenylenebis(carbony-limino-3,1-propanediylimi-no))bis(10-amino-6,13-dichloro-4,11-triphenodioxazinedisulfo-nate); lithium 3,3'-(1,4-phenylenebis-(carbonylimino-3,1-propanediyl-imino))bis(10-amino-6,13-dich-loro)-4,11-triphenodioxazinedi-sulfonate (9:1)	410-040-4	136213-76-8	Aquatic Chronic 2	H411	GHS09	H411			
607-285-00-6	reaction mass of: 7-(((3-aminop-henyl)sulfonyl)amino)-napht-halene-1,3-disulfonic acid; sodium 7-(((3-aminophenyl)sul-fonyl)amino)-naphthalene-1,3-disulfonate; potassium 7-(((3-aminophe-nyl)sulfonyl)amino)-napht-halene-1,3-disulfonate	410-065-0	—	Skin Sens. 1	H317	GHS07 Wng				

▼B

Индекс №	Международна химична идентификация	ЕО №	CAS №	Класификация		Етикетиране			Специф. пред. концентрации, М-коефициенти	Бележки
				Код(ове) на класа (овете) и категория-та(иите) на опасност	Код(ове) на предупрежде-нието(ята) за опасност	Кодове на пиктограма-та(ите) и сигнална-та(ите) дума(и)	Код(ове) на предупрежде-нието(ята) за опасност	Код(ове) на допълнително-то(ите) преду-преждение(я) за опасност		
607-286-00-1	reaction mass of: sodium/potassium 7-[[[3-[[4-((2-hydroxy-naphthyl)azo)phe-nyl]azo]phenyl]sulfonyl]amino]-naphthalene-1,3-disulfonate	410-070-8	141880-36-6	Skin Sens. 1 Aquatic Chronic 3	H317 H412	GHS07 Wng	H317 H412			
607-287-00-7	*O*'-methyl *O*-(1-methyl-2-methacryloyloxy-ethyl)-1,2,3,6-tetrahydrophthalate	410-140-8	—	Aquatic Chronic 3	H412	—	H412			
607-288-00-2	tetrasodium (*c*-(3-(1-(3-(*e*-6-dichloro-5-cyanopyrimidin-*f*-yl(methyl)amino)propyl)-1,6-dihydro-2-hydroxy-4-methyl-6-oxo-3-pyridylazo)-4-sulfonatophenylsulfamoyl)phthalocyanine-*a*,*b*,*d*-trisulfonato(6-))nickelato II, where *a* is 1 or 2 or 3 or 4,*b* is 8 or 9 or 10 or 11,*c* is 15 or 16 or 17 or 18, *d* is 22 or 23 or 24 or 25 and where *e* and *f* together are 2 and 4 or 4 and 2 respectively	410-160-7	148732-74-5	Eye Irrit. 2 Skin Sens. 1 Aquatic Chronic 3	H319 H317 H412	GHS07 Wng	H319 H317 H412			
607-289-00-8	3-(3-(4-(2,4-bis(1,1-dimethyl-propyl)phenoxy)butylaminocar-bonyl-4-hydroxy-1-naphthale-nyl)thio)propanoic acid	410-370-9	105488-33-3	Aquatic Chronic 4	H413	—	H413			

▼B

Индекс №	Международна химична идентификация	ЕО №	CAS №	Класификация		Етикетиране			Специф. пред. концентрации, М-коефициенти	Бележки
				Код(ове) на класа (овете) и категория-та(иите) на опасност	Код(ове) на предупрежде-нието(ята) за опасност	Кодове на пиктограма-та(ите) и сигнална-та(ите) дума(и)	Код(ове) на предупрежде-нието(ята) за опасност	Код(ове) на допълнително-то(ите) преду-преждение(я) за опасност		
607-290-00-3	reaction mass (ratio not known) of: ammonium 1-C_{14}-C_{18}-alkyloxycarbonyl-2-(3-allyloxy-2-hydroxypropoxycarbonyl)ethane-1-sulfonate; ammonium 2-C_{14}-C_{18}-alkyloxycarbonyl-1-(3-allyloxy-2-hydroxypropoxycarbonyl)ethane-1-sulfonate	410-540-2	—	Skin Irrit. 2 Skin Sens. 1 Aquatic Acute 1 Aquatic Chronic 1	H315 H317 H400 H410	GHS07 GHS09 Wng	H315 H317 H410			
607-291-00-9	dodecyl-ω-(C_5/C_6-cycloalkyl)alkyl carboxylate	410-630-1	104051-92-5	Aquatic Chronic 4	H413	—	H413			
607-292-00-4	reaction mass of: [1-(methoxymethyl)-2-(C_{12}-alkoxy)-ethoxy]acetic acid; [1-(methoxymethyl)-2-(C_{14}-alkoxy)-ethoxy]acetic acid	410-640-6	—	Skin Irrit. 2 Eye Dam. 1 Aquatic Acute 1 Aquatic Chronic 1	H315 H318 H400 H410	GHS05 GHS09 Dgr	H315 H318 H410			
607-293-00-X	reaction mass of: *N*-aminoethylpiperazonium mono-2,4,6-trimethylnonyldiphenyl ether di-sulfonate; *N*-aminoethylpiperazonium di-2,4,6-trimethylnonyldiphenyl ether di-sulfonate	410-650-0	—	Eye Dam. 1 Skin Sens. 1 Aquatic Chronic 2	H318 H317 H411	GHS05 GHS07 GHS09 Dgr	H318 H317 H411			
607-294-00-5	sodium 2-benzoyloxy-1-hydroxyethane-sulfonate	410-680-4	—	Skin Sens. 1	H317	GHS07 Wng	H317			
607-295-00-0	reaction mass of: tetrasodium phosphonoethane-1,2-dicarboxylate; hexasodium phosphonobutane-1,2,3,4-tetracarboxylate	410-800-5	—	Skin Sens. 1 Aquatic Chronic 2	H317 H411	GHS07 GHS09 Wng	H317 H411			

▼B

Индекс №	Международна химична идентификация	ЕО №	CAS №	Класификация		Етикетиране			Специф. пред. концентрации, М-коефициенти	Бележки
				Код(ове) на класа (овете) и категория-та(иите) на опасност	Код(ове) на предупрежде-нието(ята) за опасност	Кодове на пиктограма-та(ите) и сигнална-та(ите) дума(и)	Код(ове) на предупрежде-нието(ята) за опасност	Код(ове) на допълнително-то(ите) преду-преждение(я) за опасност		
607-296-00-6	reaction mass of: pentaerythriol tetraesters with heptanoic acid and 2-ethylhexanoic acid	410-830-9	—	Aquatic Chronic 4	H413	—	H413			
607-297-00-1	(*E*—*E*)-3,3'-(1,4-phenylenedi-methylidene)bis(2-oxobornane-10-sulfonic acid)	410-960-6	92761-26-7	Eye Dam. 1	H318	GHS05 Dgr	H318			
607-298-00-7	2-(trimethylammonium)ethoxy-carboxybenzene-4-sulfonate	411-010-3	—	Skin Sens. 1	H317	GHS07 Wng	H317			
607-299-00-2	methyl 3-(acetylthio)-2-methyl-propanoate	411-040-7	97101-46-7	Acute Tox. 4 (*) Skin Sens. 1 Aquatic Acute 1 Aquatic Chronic 1	H302 H317 H400 H410	GHS07 GHS09 Wng	H302 H317 H410			
607-300-00-6	trisodium [2-(5-chloro-2,6-difluoropyrimidin-4-ylamino)-5-(*b*-sulfamoyl-*c*, *d*-sulfonatopht-halocyanin-*a*-yl-K4,*N*29,*N*30,*N*31,*N*32-sulfony-lamino)benzoato(5-)]cuprate(II) where *a*=1,2,3,4 *b*=8,9,10,11 *c*=15,16,17,18 *d*=22,23,24,25	411-430-7	—	Eye Dam. 1 Skin Sens. 1	H318 H317	GHS05 GHS07 Dgr	H318 H317			
607-301-00-1	reaction mass of: dodecanoic acid; poly(1-7)lactate esters of dode-canoic acid	411-860-5	—	Skin Sens. 1 Aquatic Chronic 2	H317 H411	GHS07 GHS09 Wng	H317 H411			
607-302-00-7	reaction mass of: tetradecanoic acid; poly(1-7)lactate esters of tetra-decanoic acid	411-910-6	—	Skin Irrit. 2 Eye Dam. 1 Skin Sens. 1 Aquatic Chronic 2	H315 H318 H317 H411	GHS05 GHS07 GHS09 Dgr	H315 H318 H317 H411			

▼B

Индекс №	Международна химична идентификация	ЕО №	CAS №	Класификация		Етикетиране			Специф. пред. концентрации, М-коефициенти	Бележки
				Код(ове) на класа (овете) и категория-та(иите) на опасност	Код(ове) на предупрежде-нието(ята) за опасност	Кодове на пиктограма-та(ите) и сигнална-та(ите) дума(и)	Код(ове) на предупрежде-нието(ята) за опасност	Код(ове) на допълнително-то(ите) преду-преждение(я) за опасност		
607-303-00-2	1-cyclopropyl-6,7-difluoro-1,4-dihydro-4-oxoquinoline-3-carboxylic acid	413-760-7	93107-30-3	Repr. 2 Aquatic Chronic 3	H361f (***) H412	GHS08 Wng	H361f (***) H412			
607-304-00-8	fluazifop-butyl (ISO); butyl (*RS*)-2-[4-(5-trifluoro-methyl-2-pyridyloxy)pheno-xy]propionate	274-125-6	69806-50-4	Repr. 1B Aquatic Acute 1 Aquatic Chronic 1	H360D (***) H400 H410	GHS08 GHS09 Dgr	H360D (***) H410			
607-305-00-3	fluazifop-P-butyl (ISO); butyl (*R*)-2-[4-(5-trifluoro-methyl-2-pyridyloxy)pheno-xy]propionate	—	79241-46-6	Repr. 2 Aquatic Acute 1 Aquatic Chronic 1	H361d (***) H400 H410	GHS08 GHS09 Wng	H361d (***) H410			
607-306-00-9	chlozolinate (ISO); ethyl (*RS*)-3-(3,5-dichlorop-henyl)-5-methyl-2,4-dioxo-oxazolidine-5-carboxylate	282-714-4	84332-86-5	Carc. 2 Aquatic Chronic 2	H351 H411	GHS08 GHS09 Wng	H351 H411			
607-307-00-4	vinclozolin (ISO); *N*—3,5-dichlorophenyl-5-methyl-5-vinyl-1,3-oxazolidine-2,4-dione	256-599-6	50471-44-8	Carc. 2 Repr. 1B Skin Sens. 1 Aquatic Chronic 2	H351 H360FD H317 H411	GHS08 GHS07 GHS09 Dgr	H351 H360FD H317 H411			
607-308-00-X	esters of 2,4-D	—	—	Acute Tox. 4 (*) Skin Sens. 1 Aquatic Acute 1 Aquatic Chronic 1	H302 H317 H400 H410	GHS07 GHS09 Wng	H302 H317 H410			A
607-309-00-5	carfentrazone-ethyl (ISO); ethyl (*RS*)-2-chloro-3-[2-chloro-4-fluoro-5-[4-difluoromethyl-4,5-dihydro-3-methyl-5-oxo-1*H*—1,2,4-triazol-1-yl]phe-nyl]propionate	—	128639-02-1	Aquatic Acute 1 Aquatic Chronic 1	H400 H410	GHS09 Wng	H410			

▼B

Индекс №	Международна химична идентификация	ЕО №	CAS №	Класификация		Етикетиране			Специф. пред. концентрации, М-коефициенти	Бележки
				Код(ове) на класа (овете) и категория-та(иите) на опасност	Код(ове) на предупрежде-нието(ята) за опасност	Кодове на пиктограма-та(ите) и сигнална-та(ите) дума(и)	Код(ове) на предупрежде-нието(ята) за опасност	Код(ове) на допълнително-то(ите) преду-преждение(я) за опасност		
607-310-00-0	kresoxim-methyl (ISO); methyl (*E*)-2-methoxyimino-[2-(*o*-tolyloxymethyl)phe-nyl]acetate	—	143390-89-0	Carc. 2 Aquatic Acute 1 Aquatic Chronic 1	H351 H400 H410	GHS08 GHS09 Wng	H351 H410			
607-311-00-6	benazolin-ethyl; ethyl 4-chloro-2-oxo-2*H*-benzothiazole-3-acetate	246-591-0	25059-80-7	Aquatic Chronic 2	H411	GHS09	H411			
607-312-00-1	methoxyacetic acid	210-894-6	625-45-6	Repr. 1B Acute Tox. 4 (*) Skin Corr. 1B	H360FD H302 H314	GHS08 GHS05 GHS07 Dgr	H360FD H302 H314		STOT SE 3; H335: C ≥ 5 %	
607-313-00-7	neodecanoyl chloride	254-875-0	40292-82-8	Acute Tox. 2 (*) Acute Tox. 4 (*) Skin Corr. 1B	H330 H302 H314	GHS06 GHS06 Dgr	H330 H302 H314		STOT SE 3; H335: C ≥ 5 %	
607-314-00-2	ethofumesate (ISO); (±)-2-ethoxy-2,3-dihydro-3,3-dimethylbenzofuran-5-yl metha-nesulfonate	247-525-3	26225-79-6	Aquatic Chronic 2	H411	GHS09	H411			
607-315-00-8	glyphosate (ISO); *N*-(phosphonomethyl)glycine	213-997-4	1071-83-6	Eye Dam. 1 Aquatic Chronic 2	H318 H411	GHS05 GHS09 Dgr	H318 H411			
607-316-00-3	glyphosate-trimesium; glyphosate-trimethylsulfonium	—	81591-81-3	Acute Tox. 4 (*) Aquatic Chronic 2	H302 H411	GHS07 GHS09 Wng	H302 H411			
607-317-00-9	bis(2-ethylhexyl) phthalate; di-(2-ethylhexyl) phthalate; DEHP	204-211-0	117-81-7	Repr. 1B	H360FD	GHS08 Dgr	H360FD			
607-318-00-4	dibutyl phthalate; DBP	201-557-4	84-74-2	Repr. 1B Aquatic Acute 1	H360Df H400	GHS08 GHS09 Dgr	H360Df H400			

▼M1

Индекс №	Международна химична идентификация	ЕО №	CAS №	Класификация		Етикетиране			Специф. пред. концентрации, М-коефициенти	Бележки
				Код(ове) на класа (овете) и категория-та(иите) на опасност	Код(ове) на предупрежде-нието(ята) за опасност	Кодове на пиктограма-та(ите) и сигнална-та(ите) дума(и)	Код(ове) на предупрежде-нието(ята) за опасност	Код(ове) на допълнително-то(ите) преду-преждение(я) за опасност		
607-319-00-X	deltamethrin (ISO); (*S*)-α-cyano-3-phenoxybenzyl (1*R*, 3*R*)-3-(2,2-dibromovinyl)-2,2-dimethylcyclopropanecarbo-xylate	258-256-6	52918-63-5	Acute Tox. 3 * Acute Tox. 3 * Aquatic Acute 1 Aquatic Chronic 1	H331 H301 H400 H410	GHS06 GHS09 Dgr	H331 H301 H410		M=1000000	

▼B

607-320-00-5	bis[4-(ethenyloxy)butyl] 1,3-benzenedicarboxylate	413-930-0	130066-57-8	Skin Sens. 1 Aquatic Acute 1 Aquatic Chronic 1	H317 H400 H410	GHS07 GHS09 Wng	H317 H410			
607-321-00-0	(*S*)-methyl-2-chloropropionate	412-470-8	73246-45-4	Flam. Liq. 3 STOT RE 2 (*) Eye Irrit. 2	H226 H373 (**) H319	GHS02 GHS08 Wng	H226 H373 (**) H319			
607-322-00-6	4-(4,4-dimethyl-3-oxo-pyraz-olidin-1-yl)-benzoic acid	413-120-7	107144-30-9	Acute Tox. 4 (*) Aquatic Chronic 2	H302 H411	GHS07 GHS09 Wng	H302 H411			
607-323-00-1	2-(1-(2-hydroxy-3,5-di-*tert*-pentyl-phenyl)ethyl)-4,6-di-*tert*-pentylphenyl acrylate	413-850-6	123968-25-2	Aquatic Chronic 4	H413	—	H413			
607-324-00-7	reaction mass of: *N*,*N*-di(hydro-genated alkyl C_{14}-C_{18})phtalamic acid; dihydrogenated alkyl (C_{14}-C_{18})amine	413-800-3	—	Aquatic Chronic 4	H413	—	H413			
607-325-00-2	(*S*)-2-chloropropionic acid	411-150-5	29617-66-1	Acute Tox. 4 (*) Acute Tox. 4 (*) Skin Corr. 1A	H312 H302 H314	GHS05 GHS07 Dgr	H312 H302 H314			
607-326-00-8	reaction mass of: isobutyl hydrogen 2-(α-2,4,6-trimet-hylnon-2-enyl)succinate; isobutyl hydrogen 2-(ß-2,4,6-trimetyhylnon-2-enyl)succinate	410-720-0	141847-13-4	Eye Dam. 1 Aquatic Chronic 2	H318 H411	GHS05 GHS09 Dgr	H318 H411			

▼B

Индекс №	Международна химична идентификация	ЕО №	CAS №	Класификация		Етикетиране			Специф. пред. концентрации, М-коефициенти	Бележки
				Код(ове) на класа (овете) и категория-та(иите) на опасност	Код(ове) на предупрежде-нието(ята) за опасност	Кодове на пиктограма-та(ите) и сигнална-та(ите) дума(и)	Код(ове) на предупрежде-нието(ята) за опасност	Код(ове) на допълнително-то(ите) преду-преждение(я) за опасност		
607-327-00-3	2-(2-iodoethyl)-1,3-propanediol diacetate	411-780-0	127047-77-2	Acute Tox. 4 (*) Aquatic Chronic 2	H302 H411	GHS07 GHS09 Wng	H302 H411			
607-328-00-9	methyl 4-bromomethyl-3-methoxybenzoate	410-310-1	70264-94-7	Skin Irrit. 2 Eye Dam. 1 Skin Sens. 1 Aquatic Acute 1 Aquatic Chronic 1	H315 H318 H317 H400 H410	GHS05 GHS07 GHS09 Dgr	H315 H318 H317 H410			
607-329-00-4	reaction mass of: sodium 2-(C_{12-18}—*n*-alkyl)amino-1,4-butandioate; sodium 2-octadecenyl-amino-1,4-butandioate	411-250-9	—	Skin Sens. 1	H317	GHS07 Wng	H317			
607-330-00-X	(*S*)-2,3-dihydro-1*H*-indole-2-carboxylic acid	410-860-2	79815-20-6	Repr. 2 STOT RE 2 (*) Skin Sens. 1	H361f (***) H373 (**) H317	GHS08 GHS07 Wng	H361f (***) H373 (**) H317			
607-331-00-5	reaction mass of: bis(2,2,6,6-tetramethyl-1-octyloxypiperidin-4-yl)-1,10-decanedioate; 1,8-bis[(2,2,6,6-tetramethyl-4-((2,2,6,6-tetramethyl-1-octyloxypiperidin-4-yl)-decan-1,10-dioyl)piperidin-1-yl)oxy]octane	406-750-9	—	Aquatic Chronic 4	H413	—	H413			
607-332-00-0	cyclopentyl chloroformate	411-460-0	50715-28-1	Flam. Liq. 3 Acute Tox. 3 (*) Acute Tox. 4 (*) STOT RE 2 (*) Eye Dam. 1 Skin Sens. 1	H226 H331 H302 H373 (**) H318 H317	GHS02 GHS06 GHS08 GHS05 Dgr	H226 H331 H302 H373 (**) H318 H317			

▼B

Индекс №	Международна химична идентификация	ЕО №	CAS №	Класификация		Етикетиране			Специф. пред. концентрации, М-коефициенти	Бележки
				Код(ове) на класа (овете) и категория-та(иите) на опасност	Код(ове) на предупрежде-нието(ята) за опасност	Кодове на пиктограма-та(ите) и сигнална-та(ите) дума(и)	Код(ове) на предупрежде-нието(ята) за опасност	Код(ове) на допълнително-то(ите) преду-преждение(я) за опасност		
607-333-00-6	reaction mass of: dodecyl *N*-(2,2,6,6-tetramethylpiperidin-4-yl)-*β*-alaninate; tetradecyl *N*-(2,2,6,6-tetramethylpiperidin-4-yl)-*β*-alaninate	405-670-1	—	Acute Tox. 4 (*) STOT RE 2 (*) Skin Corr. 1B Aquatic Acute 1 Aquatic Chronic 1	H302 H373 (**) H314 H400 H410	GHS08 GHS05 GHS07 GHS09 Dgr	H302 H373 (**) H314 H410			
607-334-00-1	ethyl 1-ethyl-6,7,8-trifluoro-1,4-dihydro-4-oxoquinoline-3-carboxylate	405-880-3	100501-62-0	Skin Sens. 1 Aquatic Chronic 3	H317 H412	GHS07 Wng	H317 H412			
607-335-00-7	methyl (*R*)-2-(4-(3-chloro-5-trifluoromethyl-2-pyridylo-xy)phenoxy)propionate	406-250-0	72619-32-0	Acute Tox. 4 (*) Aquatic Acute 1 Aquatic Chronic 1	H302 H400 H410	GHS07 GHS09 Wng	H302 H410			
607-336-00-2	4-methyl-8-methylenetricyc-lo[3.3.1.1^{3,7}]dec-2-yl acetate	406-560-6	122760-85-4	Skin Irrit. 2 Skin Sens. 1 Aquatic Chronic 2	H315 H317 H411	GHS07 GHS09 Wng	H315 H317 H411			
607-337-00-8	di-*tert*-(C_{12-14})-alkylammonium 2-benzothiazolylthiosuccinate	406-052-4	125078-60-6	Flam. Liq. 3 Acute Tox. 4 (*) Skin Irrit. 2 Eye Dam. 1 Aquatic Chronic 2	H226 H302 H315 H318 H411	GHS02 GHS05 GHS07 GHS09 Dgr	H226 H302 H315 H318 H411			
607-338-00-3	2-methylpropyl 2-hydroxy-2-methylbut-3-enoate	406-235-9	72531-53-4	Eye Irrit. 2 Skin Irrit. 2	H319 H315	GHS07 Wng	H319 H315			
607-339-00-9	2,3,4,5-tetrachlorobenzoyl-chloride	406-760-3	42221-52-3	Acute Tox. 4 (*) Skin Corr. 1B Skin Sens. 1	H302 H314 H317	GHS05 GHS07 Dgr	H302 H314 H317			
607-340-00-4	1,3-bis(4-benzoyl-3-hydroxyp-henoxy)prop-2-yl acetate	406-990-4	—	Aquatic Chronic 2	H411	GHS09	H411			
607-341-00-X	(9*S*)-9-amino-9-deoxyerythro-mycin	406-790-7	26116-56-3	Eye Dam. 1 Aquatic Acute 1 Aquatic Chronic 1	H318 H400 H410	GHS05 GHS09 Dgr	H318 H410			

▼B

Индекс №	Международна химична идентификация	ЕО №	CAS №	Класификация		Етикетиране			Специф. пред. концентрации, М-коефициенти	Бележки
				Код(ове) на класа (овете) и категория-та(иите) на опасност	Код(ове) на предупрежде-нието(ята) за опасност	Кодове на пиктограма-та(ите) и сигнална-та(ите) дума(и)	Код(ове) на предупрежде-нието(ята) за опасност	Код(ове) на допълнително-то(ите) преду-преждение(я) за опасност		
607-342-00-5	4-chlorobutyl veratrate	410-950-1	69788-75-6	Skin Sens. 1 Aquatic Chronic 2	H317 H411	GHS07 GHS09 Wng	H317 H411			
607-343-00-0	4,7-methanooctahydro-1*H*-indene-diyldimethyl bis(2-carboxybenzoate)	407-410-2	—	Aquatic Chronic 4	H413	—	H413			
607-344-00-6	reaction mass of: 3-(*N*-(3-dimethylaminopropyl)-(C_{4-8})perfluoroalkylsulfonamido)propionic acid; *N*-[dimethyl-3-(C_{4-8}-perfluoroalkylsulfonamido)propylammonium propionate; 3-(*N*-(3-dimethyl-propylammonium)-(C_{4-8})perfluoroalkylsulfonamido)propionic acid propionate	407-810-7	—	STOT RE 2 (*)	H373 (**)	GHS08 Wng	H373 (**)			
607-345-00-1	potassium 2-(2,4-dichlorophenoxy)-(*R*)-propionate	413-580-9	113963-87-4	Acute Tox. 4 (*) Skin Irrit. 2 Eye Dam. 1 Skin Sens. 1	H302 H315 H318 H317	GHS05 GHS07 Dgr	H302 H315 H318 H317			
607-346-00-7	3-icosyl-4-henicosylidene-2-oxetanone	401-210-9	83708-14-9	Aquatic Chronic 4	H413	—	H413			
607-347-00-2	sodium (*R*)-2-(2,4-dichlorophenoxy)propionate	413-340-3	119299-10-4	Acute Tox. 4 (*) Skin Irrit. 2 Eye Dam. 1 Skin Sens. 1	H302 H315 H318 H317	GHS05 GHS07 Dgr	H302 H315 H318 H317			
607-348-00-8	magnesium bis((*R*)-2-(2,4-dichlorophenoxy)propionate)	413-360-2	—	Acute Tox. 4 (*) Skin Irrit. 2 Eye Dam. 1 Skin Sens. 1	H302 H315 H318 H317	GHS05 GHS07 Dgr	H302 H315 H318 H317			

▼B

Индекс №	Международна химична идентификация	ЕО №	CAS №	Класификация		Етикетиране			Специф. пред. концентрации, М-коефициенти	Бележки
				Код(ове) на класа (овете) и категория-та(иите) на опасност	Код(ове) на предупрежде-нието(ята) за опасност	Кодове на пиктограма-та(ите) и сигнална-та(ите) дума(и)	Код(ове) на предупрежде-нието(ята) за опасност	Код(ове) на допълнително-то(ите) преду-преждение(я) за опасност		
607-349-00-3	mono-(tetrapropylammonium) hydrogen 2,2'-dithiobisbenzoate	411-270-8	—	Aquatic Chronic 3	H412		H412			
607-350-00-9	bis(4-(1,2-bis(ethoxycarbo-nyl)ethylamino)-3-methylcyclo-hexyl)methane	412-060-9	136210-32-7	Skin Sens. 1 Aquatic Chronic 3	H317 H412	GHS07 Wng	H317 H412			
607-351-00-4	methyl *O*-(4-amino-3,5-dichloro-6-fluoropyridin-2-yloxy)acetate	407-550-4	69184-17-4	Aquatic Chronic 2	H411	GHS09	H411			
607-352-00-X	4,4'-oxydiphthalic anhydride	412-830-4	1823-59-2	Aquatic Chronic 3	H412	—	H412			
607-353-00-5	reaction mass of: ethyl *exo*-tricyclo[5.2.1.$0^{2,6}$]decane-*endo*-2-carboxylate; ethyl *endo*-tricyc-lo[5.2.1.02,6]decane-*exo*-2-carboxylate	407-520-0	80657-64-3	Skin Irrit. 2 Aquatic Chronic 2	H315 H411	GHS07 GHS09 Wng	H315 H411			
607-354-00-0	ethyl 2-cyclohexylpropionate	412-280-5	2511-00-4	Aquatic Chronic 2	H411	GHS09	H411			
607-355-00-6	*p*-tolyl 4-chlorobenzoate	411-530-0	15024-10-9	Skin Sens. 1 Aquatic Acute 1 Aquatic Chronic 1	H317 H400 H410	GHS07 GHS09 Wng	H317 H410			
607-356-00-1	ethyl *trans*—2,2,6-trimethylcyc-lohexanecarboxylate	412-540-8	—	Skin Irrit. 2 Aquatic Chronic 2	H315 H411	GHS07 GHS09 Wng	H315 H411			
607-357-00-7	reaction mass of: *trans*-4-acetoxy-4-methyl-2-propyl-tetra-hydro-2*H*-pyran; *cis*-4-acetoxy-4-methyl-2-propyl-tetrahydro-2*H*-pyran	412-450-9	131766-73-9	Skin Sens. 1	H317	GHS07 Wng	H317			

▼B

Индекс №	Международна химична идентификация	ЕО №	CAS №	Класификация		Етикетиране			Специф. пред. концентрации, М-коефициенти	Бележки
				Код(ове) на класа (овете) и категория-та(иите) на опасност	Код(ове) на предупрежде-нието(ята) за опасност	Кодове на пиктограма-та(ите) и сигнална-та(ите) дума(и)	Код(ове) на предупрежде-нието(ята) за опасност	Код(ове) на допълнително-то(ите) преду-преждение(я) за опасност		
607-358-00-2	(1*S*,3*S*,5*R*,6*R*)-(4-nitrophenyl-methyl)-1-dioxo-6-phenylace-tamido-penam-3-carboxylate	412-670-5	54275-93-3	Resp. Sens. 1	H334	GHS08 Dgr	H334			
607-359-00-8	(1*S*,4*R*,6*R*,7*R*)-(4-nitrophenyl-methyl)3-methylene-1-oxo-7-phenylacetamido-cepham-4-carboxylateido-penam-3-carbo-xylate	412-800-0	76109-32-5	Resp. Sens. 1	H334	GHS08 Dgr	H334			
607-360-00-3	sodium 3-acetoacetylamino-4-methoxytolyl-6-sulfonate	411-680-7	133167-77-8	Skin Sens. 1	H317	GHS07 Wng	H317			
607-361-00-9	methyl (*R*)-2-(4-hydroxypheno-xy)propionate	411-950-4	96562-58-2	Eye Dam. 1 Aquatic Chronic 3	H318 H412	GHS05 Dgr	H318 H412			
607-362-00-4	reaction mass of: (3-metho-xy)propylammonium/[tris-(2-hydroxyethyl)]ammonium 2-(2-(bis(2-hydroxyethyl)amino)etho-xycarbonylmethyl)hexadec-4-enoate; (3-methoxy)propylammonium/[tris-(2-hydroxyethyl)]am-monium 2-(2-(bis(2-hydroxyet-hyl)amino)ethoxycarbonylmet-hyl)tetradec-4-enoate; (3-methoxy)propylammonium/[tris-(2-hydroxyethyl)]am-monium 2-(3-methoxypropyl-carbamoylmethyl)hexadec-4-enoate; (3-methoxy)propylammonium/[tris-(2-hydroxyethyl)]am-monium 2-(3-methoxypropyl-carbamoylmethyl)tetradec-4-enoate	413-500-2	—	Skin Irrit. 2 Eye Dam. 1 Aquatic Chronic 2	H315 H318 H411	GHS05 GHS09 Dgr	H315 H318 H411			

▼B

Индекс №	Международна химична идентификация	ЕО №	CAS №	Класификация		Етикетиране			Специф. пред. концентрации, М-коефициенти	Бележки
				Код(ове) на класа (овете) и категория-та(иите) на опасност	Код(ове) на предупрежде-нието(ята) за опасност	Кодове на пиктограма-та(ите) и сигнална-та(ите) дума(и)	Код(ове) на предупрежде-нието(ята) за опасност	Код(ове) на допълнително-то(ите) преду-преждение(я) за опасност		
607-363-00-X	methyl-3-methoxyacrylate	412-900-4	5788-17-0	Skin Sens. 1	H317	GHS07 Wng	H317			
607-364-00-5	3-phenyl-7-[4-(tetrahydrofurfu-ryloxy)phenyl]-1,5-dioxa-s-indacen-2,6-dione	413-330-9	134724-55-3	Aquatic Chronic 4	H413		H413			
607-365-00-0	2-(2-amino-1,3-thiazol-4-yl)-(*Z*)-2-methoxyiminoacetyl chloride hydrochloride	410-620-7	119154-86-8	Acute Tox. 4 (*) Skin Corr. 1B Skin Sens. 1	H302 H314 H317	GHS05 GHS07 Dgr	H302 H314 H317			
607-366-00-6	3,5-dimethylbenzoyl chloride	413-010-9	6613-44-1	Skin Corr. 1B Skin Sens. 1	H314 H317	GHS05 GHS07 Dgr	H314 H317			
607-367-00-1	potassium bis(*N*-carboxy-methyl)-*N*-methyl-glycinato-(2-)*N*,*O*,*O*,*N*)-ferrate-(1-) mono-hydrate	411-640-9	153352-59-1	Acute Tox. 4 (*)	H302	GHS07 Wng	H302			
607-368-00-7	1-(*N*,*N*-dimethylcarbamoyl)-3-*tert*-butyl-5-carbethoxymet-hylthio-1*H*—1,2,4-triazole	411-650-3	110895-43-7	Acute Tox. 3 (*) Acute Tox. 3 (*) Aquatic Acute 1 Aquatic Chronic 1	H331 H301 H400 H410	GHS06 GHS09 Dgr	H331 H301 H410			
607-369-00-2	reaction mass of: *trans*-(2*R*)-5-acetoxy-1,3-oxathiolane-2-carboxylic acid; *cis*-(2*R*)-5-acetoxy-1,3-oxat-hiolane-2-carboxylic acid	411-660-8	147027-04-1	Acute Tox. 4 (*) Skin Irrit. 2 Eye Dam. 1 Skin Sens. 1	H302 H315 H318 H317	GHS05 GHS07 Dgr	H302 H315 H318 H317			
607-370-00-8	2-[[2-(acetyloxy)-3-(1,1-dimethyl-ethyl)-5-methylphe-nyl]methyl]-6-(1,1-dimethy-lethyl)-4-methylphenol	412-210-3	41620-33-1	Aquatic Acute 1 Aquatic Chronic 1	H400 H410	GHS09 Wng	H410			

▼B

Индекс №	Международна химична идентификация	ЕО №	CAS №	Класификация		Етикетиране			Специф. пред. концентрации, М-коефициенти	Бележки
				Код(ове) на класа (овете) и категория-та(иите) на опасност	Код(ове) на предупрежде-нието(ята) за опасност	Кодове на пиктограма-та(ите) и сигнална-та(ите) дума(и)	Код(ове) на предупрежде-нието(ята) за опасност	Код(ове) на допълнително-то(ите) преду-преждение(я) за опасност		
607-371-00-3	3-ethyl 5-methyl 4-(2-chlorophenyl)-1,4-dihydro-2-[2-(1,3-dihydro-1,3-dioxo-(2*H*)isoindol-2-yl)-ethoxymethyl]-6-methyl-3,5-pyridinedicarboxylate	413-410-3	88150-62-3	Aquatic Chronic 4	H413	—	H413			
607-372-00-9	ethoxylated bis phenol A di-(norbornene carboxylate)	412-410-0	—	Aquatic Chronic 3	H412	—	H412			
607-373-00-4	(±) tetrahydrofurfuryl (*R*)-2-[4-(6-chloroquinoxalin-2-yloxy)phenyloxy]propionate	414-200-4	119738-06-6	Muta. 2 Repr. 1B Acute Tox. 4 (*) STOT RE 2 (*) Aquatic Acute 1 Aquatic Chronic 1	H341 H360Df H302 H373 (**) H400 H410	GHS08 GHS07 GHS09 Dgr	H341 H360Df H302 H373 (**) H410			
607-374-00-X	5-amino-2,4,6-triiodo-1,3-benzenedicarbonyldichloride	417-220-1	37441-29-5	Skin Sens. 1 Aquatic Chronic 2	H317 H411	GHS07 GHS09 Wng	H317 H411			
607-375-00-5	reaction mass of: *cis*-4-hydroxy-3-(1,2,3,4-tetrahydro-3-(4-(4-trifluoromethylbenzyloxy)phenyl)-1-naphthyl)coumarin; trans-4-hydroxy-3-(1,2,3,4-tetrahydro-3-(4-(4-trifluoromethylbenzyloxy)phenyl)-1-naphthyl)coumarin	421-960-0	90035-08-8	Acute Tox. 2 (*) Acute Tox. 1 Acute Tox. 2 (*) STOT RE 1 Aquatic Acute 1 Aquatic Chronic 1	H330 H310 H300 H372 (**) H400 H410	GHS06 GHS08 GHS09 Dgr	H330 H310 H300 H372 (**) H410			
607-376-00-0	benzyl 2,4-dibromobutanoate	420-710-8	23085-60-1	Repr. 2 Skin Irrit. 2 Skin Sens. 1 Aquatic Acute 1 Aquatic Chronic 1	H361f (***) H315 H317 H400 H410	GHS08 GHS07 GHS09 Wng	H361f (***) H315 H317 H410			

▼B

Индекс №	Международна химична идентификация	ЕО №	CAS №	Класификация		Етикетиране			Специф. пред. концентрации, М-коефициенти	Бележки
				Код(ове) на класа (овете) и категория-та(иите) на опасност	Код(ове) на предупрежде-нието(ята) за опасност	Кодове на пиктограма-та(ите) и сигнална-та(ите) дума(и)	Код(ове) на предупрежде-нието(ята) за опасност	Код(ове) на допълнително-то(ите) преду-преждение(я) за опасност		
607-377-00-6	*trans*-4-cyclohexyl-L-proline monohydrochloride	419-160-1	90657-55-9	Repr. 2 Acute Tox. 4 (*) Skin Irrit. 2 Eye Dam. 1 Skin Sens. 1	H361f (***) H302 H315 H318 H317	GHS08 GHS05 GHS07 Dgr	H361f (***) H302 H315 H318 H317			
607-378-00-1	ammonium (*Z*)-α-methoxyimino-2-furylacetate	405-990-1	97148-39-5	Flam. Sol. 2	H228	GHS02 Dgr	H228			T
607-379-00-7	reaction mass of: 2-[*N*-(2-hydroxyethyl)stearamido]ethyl stearate; sodium [bis[2-(stearoyloxy)ethyl]amino]methylsulfonate; sodium [bis(2-hydroxyethyl)amino]methylsulfonate; *N*,*N*-bis(2-hydroxyethyl)stearamide	401-230-8		Aquatic Chronic 3	H412	—	H412			
607-380-00-2	reaction mass of: ammonium-1,2-bis(hexyloxycarbonyl)ethanesulfonate; ammonium-1-hexyloxycarbonyl-2-octyloxycarbonylethanesulfonate; ammonium-2-hexyloxycarbonyl-1-octyloxycarbonylethanesulfonate	407-320-3	—	Skin Irrit. 2 Eye Dam. 1 Aquatic Chronic 3	H315 H318 H412	GHS05 Dgr	H315 H318 H412			
607-381-00-8	reaction mass of triesters of 2,2-bis(hydroxymethyl)butanol with C_7-alkanoic acids and 2-ethylhexanoic acid	413-710-4	—	Aquatic Chronic 4	H413	—	H413			
607-382-00-3	2-((4-amino-2-nitrophenyl)amino)benzoic acid	411-260-3	117907-43-4	Eye Dam. 1 Skin Sens. 1 Aquatic Chronic 3	H318 H317 H412	GHS05 GHS07 Dgr	H318 H317 H412			

▼B

Индекс №	Международна химична идентификация	ЕО №	CAS №	Класификация		Етикетиране			Специф. пред. концентрации, М-коефициенти	Бележки
				Код(ове) на класа (овете) и категория-та(иите) на опасност	Код(ове) на предупрежде-нието(ята) за опасност	Кодове на пиктограма-та(ите) и сигнална-та(ите) дума(и)	Код(ове) на предупрежде-нието(ята) за опасност	Код(ове) на допълнително-то(ите) преду-преждение(я) за опасност		
607-383-00-9	reaction mass of: 2,2,6,6-tetra-methylpiperidin-4-yl-hexadeca-noate; 2,2,6,6-tetramethylpiperidin-4-yl-octadecanoate	415-430-8	86403-32-9	Eye Dam. 1 Skin Sens. 1 Aquatic Acute 1 Aquatic Chronic 1	H318 H317 H400 H410	GHS05 GHS07 GHS09 Dgr	H318 H317 H410			
607-384-00-4	reaction mass of: esters of C_{14}-C_{15} branched alcohols with 3,5-di-t-butyl-4-hydroxyphenyl propionic acid; C_{15} branched and linear alkyl 3,5-bis(1,1-dimethylethyl)-4-hydroxybenzenepropanoate; C_{13} branched and linear alkyl 3,5-bis(1,1-dimethylethyl)-4-hydroxybenzenepropanoate	413-750-2	171090-93-0	Aquatic Chronic 4	H413	—	H413			
607-385-00-X	Copolymer of vinyl-alcohol and vinyl acetate partially acetilized with 4-(2-(4-formylphenyl)et-henyl)-1-methylpyridinium methylsulfate	414-590-6	125229-74-5	Aquatic Chronic 2	H411	GHS09	H411			
607-386-00-5	reaction mass of: tetradecanoic acid (42,5-47,5 %); poly(1-7)lactate esters of tetra-decanoic acid (52,5- 57,5 %)	412-580-6	174591-51-6	Skin Irrit. 2 Eye Dam. 1 Skin Sens. 1 Aquatic Acute 1 Aquatic Chronic 1	H315 H318 H317 H400 H410	GHS05 GHS07 GHS09 Dgr	H315 H318 H317 H410			
607-387-00-0	reaction mass of: dodecanoic acid (35-40 %); poly(1-7)lactate esters of dode-canoic acid (60-65 %)	412-590-0	58856-63-6	Skin Irrit. 2 Eye Dam. 1 Skin Sens. 1 Aquatic Acute 1 Aquatic Chronic 1	H315 H318 H317 H400 H410	GHS05 GHS07 GHS09 Dgr	H315 H318 H317 H410			

▼B

Индекс №	Международна химична идентификация	ЕО №	CAS №	Класификация		Етикетиране			Специф. пред. концентрации, М-коефициенти	Бележки
				Код(ове) на класа (овете) и категория-та(иите) на опасност	Код(ове) на предупрежде-нието(ята) за опасност	Кодове на пиктограма-та(ите) и сигнална-та(ите) дума(и)	Код(ове) на предупрежде-нието(ята) за опасност	Код(ове) на допълнително-то(ите) преду-преждение(я) за опасност		
607-388-00-6	4-ethylamino-3-nitrobenzoic acid	412-090-2	2788-74-1	Acute Tox. 4 (*) Skin Sens. 1 Aquatic Chronic 3	H302 H317 H412	GHS07 Wng	H302 H317 H412			
607-389-00-1	trisodium *N*,*N*-bis(carboxy-methyl)-3-amino-2-hydroxypro-pionate	414-130-4	119710-96-2	Acute Tox. 4 (*)	H302	GHS07 Wng	H302			
607-390-00-7	1,2,3,4-tetrahydro-6-nitro-quino-xaline	414-270-6	41959-35-7	Acute Tox. 4 (*) Aquatic Chronic 2	H302 H411	GHS07 GHS09 Wng	H302 H411			
607-391-00-2	dimethylcyclopropane-1,1-dicar-boxylate	414-240-2	6914-71-2	Aquatic Chronic 3	H412	—	H412			
607-392-00-8	2-phenoxyethyl 4-((5-cyano-1,6-dihydro-2-hydroxy-1,4-dimethyl-6-oxo-3-pyridi-nyl)azo)benzoate	414-260-1	88938-37-8	Aquatic Chronic 4	H413	—	H413			
607-393-00-3	3-(*cis*-1-propenyl)-7-amino-8-oxo-5-thia-1-azabicyc-lo[4.2.0]oct-2-ene-2-carboxylic acid	415-750-8	106447-44-3	Skin Sens. 1	H317	GHS07 Wng	H317			
607-394-00-9	5-methylpyrazine-2-carboxylic acid	413-260-9	5521-55-1	Eye Dam. 1	H318	GHS05 Dgr	H318			
607-395-00-4	reaction mass of: sodium 1-tridecyl-4-allyl-(2 or 3)-sulfobu-tanedioate; sodium 1-dodecyl-4-allyl-(2 or 3)-sulfobutanedioate	410-230-7	—	Skin Corr. 1B Skin Sens. 1 Aquatic Chronic 2	H314 H317 H411	GHS05 GHS07 GHS09 Dgr	H314 H317 H411			
607-396-00-X	bis(1,2,2,6,6-pentamethyl-4-piperidinyl) 2-(4-methoxyben-zylidene)malonate	414-840-4	147783-69-5	Aquatic Acute 1 Aquatic Chronic 1	H400 H410	GHS09 Wng	H410			

▼M1

Индекс №	Международна химична идентификация	ЕО №	CAS №	Класификация		Етикетиране			Специф. пред. концентрации, М-коефициенти	Бележки
				Код(ове) на класа (овете) и категория-та(иите) на опасност	Код(ове) на предупрежде-нието(ята) за опасност	Кодове на пиктограма-та(ите) и сигнална-та(ите) дума(и)	Код(ове) на предупрежде-нието(ята) за опасност	Код(ове) на допълнително-то(ите) преду-преждение(я) за опасност		
607-397-00-5	reaction mass of: Ca salicylates (branched C_{10-14} and C_{18-30} alkylated); Ca phenates (branched C_{10-14} and C_{18-30} alkylated); Ca sulfurised phenates (branched C_{10-14} and C_{18-30} alkylated)	415-930-6	—	Repr. 2 Skin Sens. 1	H361f*** H317	GHS08 GHS07 Wng	H361f*** H317			

▼B

607-398-00-0	ethyl *N*-(5-chloro-3-(4-(diethyla-mino)-2-methylphenylimino)-4-methyl-6-oxo-1,4-cyclohexadie-nyl)carbamate	414-820-5	125630-94-6	Aquatic Acute 1 Aquatic Chronic 1	H400 H410	GHS09 Wng	H410			
607-399-00-6	2,2-dimethyl 3-methyl-3-butenyl propanoate	415-610-6	104468-21-5	Skin Irrit. 2 Aquatic Chronic 3	H315 H412	GHS07 Wng	H315 H412			
607-400-00-X	methyl 3-[[(dibutylamino)thio-xomethyl]thio]propanoate	414-400-1	32750-89-3	Aquatic Acute 1 Aquatic Chronic 1	H400 H410	GHS09 Wng	H410			
607-401-00-5	ethyl 3-hydroxy-5-oxo-3-cyclo-hexene-1-carboxylate	414-450-4	88805-65-6	Skin Irrit. 2 Eye Dam. 1 Skin Sens. 1	H315 H318 H317	GHS05 GHS07 Dgr	H315 H318 H317			
607-402-00-0	methyl *N*-(phenoxycarbonyl)-L-valinate	414-500-5	153441-77-1	Aquatic Chronic 3	H412	—	H412			
607-403-00-6	reaction mass of: bis(1*S*,2*S*,4*S*)-(1-benzyl-4-*tert*-butoxycarbo-xamido-2-hydroxy-5-phenyl)pentylammonium succinate; isopropyl alcohol	414-810-0	—	STOT RE 2 (*) Eye Dam. 1 Aquatic Acute 1 Aquatic Chronic 1	H373 (**) H318 H400 H410	GHS08 GHS05 GHS09 Dgr	H373 (**) H318 H410			

▼B

Индекс №	Международна химична идентификация	ЕО №	CAS №	Класификация		Етикетиране			Специф. пред. концентрации, М-коефициенти	Бележки
				Код(ове) на класа (овете) и категория-та(иите) на опасност	Код(ове) на предупрежде-нието(ята) за опасност	Кодове на пиктограма-та(ите) и сигнална-та(ите) дума(и)	Код(ове) на предупрежде-нието(ята) за опасност	Код(ове) на допълнително-то(ите) преду-преждение(я) за опасност		
607-404-00-1	reaction mass of: ((*Z*)-3,7-dimethyl-2,6-octadienyl)oxycarbonylpropanoic acid; di-((*E*)-3,7-dimethyl-2,6-octadienyl) butandioate; di-((*Z*)-3,7-dimethyl-2,6-octadienyl) butandioate; (*Z*)-3,7-dimethyl-2,6-octadienyl butandioate; ((*E*)-3,7-dimethyl-2,6-octadienyl)oxycarbonylpropanoic acid	415-190-4	—	Skin Sens. 1	H317	GHS07 Wng	H317			
607-405-00-7	2-hexyldecyl-*p*-hydroxybenzoate	415-380-7	148348-12-3	Aquatic Chronic 2	H411	GHS09	H411			
607-406-00-2	potassium 2,5-dichlorobenzoate	415-700-5	184637-62-5	Acute Tox. 4 (*) Eye Dam. 1	H302 H318	GHS05 GHS07 Dgr	H302 H318			
607-407-00-8	ethyl 2-carboxy-3-(2-thienyl)propionate	415-680-8	143468-96-6	Skin Irrit. 2 Eye Dam. 1 Skin Sens. 1	H315 H318 H317	GHS05 GHS07 Dgr	H315 H318 H317			
607-408-00-3	potassium *N*-(4-fluorophenyl)glycinate	415-710-1	184637-63-6	STOT RE 2 (*) Eye Dam. 1 Skin Sens. 1 Aquatic Chronic 3	H373 (**) H318 H317 H412	GHS08 GHS05 GHS07 Dgr	H373 (**) H318 H317 H412			

▼B

Индекс №	Международна химична идентификация	ЕО №	CAS №	Класификация		Етикетиране			Специф. пред. концентрации, М-коефициенти	Бележки
				Код(ове) на класа (овете) и категория-та(иите) на опасност	Код(ове) на предупрежде-нието(ята) за опасност	Кодове на пиктограма-та(ите) и сигнална-та(ите) дума(и)	Код(ове) на предупрежде-нието(ята) за опасност	Код(ове) на допълнително-то(ите) преду-преждение(я) за опасност		
607-409-00-9	reaction mass of: (3*R*)-[1*S*-(1α, 2α, 6β-((2*S*)-2-methyl-1-oxo-butoxy)-8aγ)hexahydro-2,6-dimethyl-1-naphthalene]-3,5-dihydroxyheptanoic acid; inert biomass from *Aspergillus terreus*	415-840-7	—	Skin Sens. 1 Aquatic Chronic 3	H317 H412	GHS07 Wng	H317 H412			
607-410-00-4	mono[2-(dimethylamino)et-hyl]monohydrogen-2-(hexadec-2-enyl)butanedioate and/or mono[2-(dimethylamino)et-hyl]monohydrogen-3-(hexadec-2-enyl)butanedioate	415-880-5	779343-34-9	Skin Irrit. 2 Eye Dam. 1 Skin Sens. 1 Aquatic Acute 1 Aquatic Chronic 1	H315 H318 H317 H400 H410	GHS05 GHS07 GHS09 Dgr	H315 H318 H317 H410			
607-411-00-X	oxiranemethanol, 4-methyl-benzene-sulfonate, (*S*)-	417-210-7	70987-78-9	Carc. 1B Muta. 2 Eye Dam. 1 Skin Sens. 1 Aquatic Chronic 2	H350 H341 H318 H317 H411	GHS08 GHS05 GHS07 GHS09 Dgr	H350 H341 H318 H317 H411			
607-412-00-5	ethyl 2-(1-cyanocyclohexyl)a-cetate	415-970-4	133481-10-4	Acute Tox. 4 (*) STOT RE 2 (*) Aquatic Chronic 3	H302 H373 (**) H412	GHS08 GHS07 Wng	H302 H373 (**) H412			

▼B

Индекс №	Международна химична идентификация	ЕО №	CAS №	Класификация		Етикетиране			Специф. пред. концентрации, М-коефициенти	Бележки
				Код(ове) на класа (овете) и категория-та(иите) на опасност	Код(ове) на предупрежде-нието(ята) за опасност	Кодове на пиктограма-та(ите) и сигнална-та(ите) дума(и)	Код(ове) на предупрежде-нието(ята) за опасност	Код(ове) на допълнително-то(ите) преду-преждение(я) за опасност		
607-413-00-0	trans-4-phenyl-L-proline	416-020-1	96314-26-0	Repr. 2 Skin Sens. 1	H361f (***) H317	GHS08 GHS07 Wng	H361f (***) H317			
607-414-00-6	tris(2-ethylhexyl)-4,4',4''-(1,3,5-triazine-2,4,6-triyltriimino)tri-benzoate	402-070-1	88122-99-0	Aquatic Chronic 4	H413	—	H413			
607-415-00-1	poly-(methyl methacrylate)-co-(butylmethacrylate)-co-(4-acry-loxybutyl-isopropenyl-α, α-dimethylbenzyl carbamate)-co-(maleicanhydride)	419-590-1	—	Flam. Sol. 1 Skin Sens. 1	H228 H317	GHS02 GHS07 Dgr	H228 H317			T
607-416-00-7	4-(2-carboxymethylthio)ethoxy-1-hydroxy-5-isobutyloxycarbo-nylamino-*N*-(3-dodecyloxy-propyl)-2-naphthamide	420-730-7	—	Aquatic Acute 1 Aquatic Chronic 1	H400 H410	GHS09 Wng	H410			
▼M1										
607-417-00-2	3-chloropropyl chloroformiate	425-770-9	628-11-5	Acute Tox. 3 * Acute Tox. 4 * STOT RE 2 * Skin Irrit. 2 Eye Dam. 1 Skin Sens. 1	H331 H302 H373** H315 H318 H317	GHS06 GHS05 GHS08 Dgr	H331 H302 H373** H315 H318 H317			
▼B										
607-418-00-8	2-ethylhexyl 4-aminobenzoate	420-170-3	26218-04-2	Aquatic Acute 1 Aquatic Chronic 1	H400 H410	GHS09 Wng	H410			

▼B

Индекс №	Международна химична идентификация	ЕО №	CAS №	Класификация		Етикетиране			Специф. пред. концентрации, М-коефициенти	Бележки
				Код(ове) на класа (овете) и категория-та(иите) на опасност	Код(ове) на предупрежде-нието(ята) за опасност	Кодове на пиктограма-та(ите) и сигнална-та(ите) дума(и)	Код(ове) на предупрежде-нието(ята) за опасност	Код(ове) на допълнително-то(ите) преду-преждение(я) за опасност		
607-419-00-3	(3'-carboxymethyl-5-(2-(3-ethyl-3*H*-benzothiazol-2-ylidene)-1-methyl-ethylidene)-4,4'-dioxo-2'-thioxo-(2,5')bithiazolidiny-liden-3-yl)-acetic acid	422-240-9	166596-68-5	Eye Dam. 1 Skin Sens. 1	H318 H317	GHS05 GHS07 Dgr	H318 H317			
607-420-00-9	2,2-bis(hydroxymethyl)butanoic acid	424-090-1	10097-02-6	Eye Dam. 1 Aquatic Chronic 3	H318 H412	GHS05 Dgr	H318 H412			
607-421-00-4	cypermethrin *cis/trans* +/- 40/60; (*RS*)-α-cyano-3-phenoxybenzyl (1*RS*,3*RS*;1*RS*,3*SR*)-3-(2,2-dich-lorovinyl)-2,2-dimethylcyclo-propanecarboxylate	257-842-9	52315-07-8	Acute Tox. 4 (*) Acute Tox. 4 (*) STOT SE 3 Aquatic Acute 1 Aquatic Chronic 1	H332 H302 H335 H400 H410	GHS07 GHS09 Wng	H332 H302 H335 H410			

▼M1

607-422-00-X	α-cypermethrin (ISO); racemate comprising (*R*)-α-cyano-3-phenoxybenzyl (1*S*,3*S*)-3-(2,2-dichlorovinyl)-2,2-dimethylcyclopropanecarbo-xylate; (*S*)-α-cyano-3-phenoxybenzyl (1*R*,3*R*)-3-(2,2-dichlorovinyl)-2,2-dimethylcyclopropanecarbo-xylate	257-842-9	67375-30-8	Acute Tox. 3 * STOT RE 2 * STOT SE 3 Aquatic Acute 1 Aquatic Chronic 1	H301 H373** H335 H400 H410	GHS06 GHS08 GHS09 Dgr	H301 H373** H335 H410		M=1000	

▼B

607-423-00-5	esters of mecoprop and of mecoprop-P	—	—	Acute Tox. 4 (*) Skin Sens. 1 Aquatic Acute 1 Aquatic Chronic 1	H302 H317 H400 H410	GHS07 GHS09 Wng	H302 H317 H410			A

▼B

Индекс №	Международна химична идентификация	ЕО №	CAS №	Класификация		Етикетиране			Специф. пред. концентрации, М-коефициенти	Бележки
				Код(ове) на класа (овете) и категория-та(иите) на опасност	Код(ове) на предупрежде-нието(ята) за опасност	Кодове на пиктограма-та(ите) и сигнална-та(ите) дума(и)	Код(ове) на предупрежде-нието(ята) за опасност	Код(ове) на допълнително-то(ите) преду-преждение(я) за опасност		
607-424-00-0	trifloxystrobin (ISO); (*E*,*E*)-α-methoxyimino-{2-[[[[1-[3-(trifluoromethyl)phenyl]ethy-lidene]amino]oxy]methyl]benze-neacetic acid methyl ester	—	141517-21-7	Skin Sens. 1 Aquatic Acute 1 Aquatic Chronic 1	H317 H400 H410	GHS07 GHS09 Wng	H317 H410			
607-425-00-6	metalaxyl (ISO); methyl-*N*-(2,6-dimethylphenyl)-*N*-(methoxyacetyl)-DL-alaninate	260-979-7	57837-19-1	Acute Tox. 4 (*) Skin Sens. 1 Aquatic Chronic 3	H302 H317 H412	GHS07 Wng	H302 H317 H412			
607-426-00-1	1,2-benzenedicarboxylic acid, dipentylester, branched and linear; [1] n-pentyl-isopentylphthalate; [2] di-n-pentyl phthalate; [3] diisopentylphthalate [4]	284-032-2 [1] - [2] 205-017-9 [3] 210-088-4 [4]	84777-06-0 [1] - [2] 131-18-0 [3] 605-50-5 [4]	Repr. 1B Aquatic Acute 1	H360FD H400	GHS08 GHS09 Dgr	H360FD H400			
607-427-00-7	bromoxynil heptanoate (ISO); 2,6-dibromo-4-cyanophenyl heptanoate	260-300-4	56634-95-8	Repr. 2 Acute Tox. 4 (*) Acute Tox. 4 (*) Skin Sens. 1 Aquatic Acute 1 Aquatic Chronic 1	H361d (***) H332 H302 H317 H400 H410	GHS08 GHS07 GHS09 Wng	H361d (***) H332 H302 H317 H410			
▼M1										
607-428-00-2	tetrasodium ethylene diamine tetraacetate	200-573-9	64-02-8	Acute Tox. 4 * Eye Dam. 1	H302 H318	GHS05 GHS07 Dgr	H302 H318			
607-429-00-8	edetic acid; (EDTA)	200-449-4	60-00-4	Eye Irrit. 2	H319	GHS07 Wng	H319			
▼B										
607-430-00-3	BBP; benzyl butyl phthalate e	201-622-7	85-68-7	Repr. 1B Aquatic Acute 1 Aquatic Chronic 1	H360Df H400 H410	GHS08 GHS09 Dgr	H360Df H410			

▼B

Индекс №	Международна химична идентификация	ЕО №	CAS №	Класификация		Етикетиране			Специф. пред. концентрации, М-коефициенти	Бележки
				Код(ове) на класа (овете) и категория-та(иите) на опасност	Код(ове) на предупрежде-нието(ята) за опасност	Кодове на пиктограма-та(ите) и сигнална-та(ите) дума(и)	Код(ове) на предупрежде-нието(ята) за опасност	Код(ове) на допълнително-то(ите) преду-преждение(я) за опасност		
607-431-00-9	prallethrin (ISO); ETOC; 2-methyl-4-oxo-3-(prop-2-ynyl)cyclopent-2-en-1-yl 2,2-dimethyl-3-(2-methylprop-1-enyl)cyclopropanecarboxylate	245-387-9	23031-36-9	Acute Tox. 3 (*) Acute Tox. 4 (*) Aquatic Acute 1 Aquatic Chronic 1	H331 H302 H400 H410	GHS06 GHS09 Dgr	H331 H302 H410			
607-432-00-4	*S*-metolachlor; reaction mass of (*S*)-2-chloro-*N*-(2-ethyl-6-methyl-phenyl)-*N*-(2-methoxy-1-methyl-ethyl)-acetamide (80-100 %); [1] (*R*)-2-chloro-*N*-(2-ethyl-6-methyl-phenyl)-*N*-(2-methoxy-1-methyl-ethyl)-acetamide (0-20 %) [2]	- [1] - [2]	87392-12-9 [1] 178961-20-1 [2]	Skin Sens. 1 Aquatic Acute 1 Aquatic Chronic 1	H317 H400 H410	GHS07 GHS09 Wng	H317 H410			
607-433-00-X	cypermethrin *cis/trans* +/- 80/20; (*RS*)-α-cyano-3-phenoxybenzyl (1*RS*; 3*RS*; 1*RS*, 3*SR*)-3-(2,2-dichlorovinyl)-2,2-dimethylcyclopropanecarboxylate	257-842-9	52315-07-8	Acute Tox. 4 (*) STOT SE 3 Skin Irrit. 2 Skin Sens. 1 Aquatic Acute 1 Aquatic Chronic 1	H302 H335 H315 H317 H400 H410	GHS07 GHS09 Wng	H302 H335 H315 H317 H410			
607-434-00-5	mecoprop-P [1] and its salts; (*R*)-2-(4-chloro-2-methylphenoxy)propionic acid	240-539-0	16484-77-8	Acute Tox. 4 (*) Eye Dam. 1 Aquatic Chronic 2	H302 H318 H411	GHS05 GHS07 GHS09 Dgr	H302 H318 H411			
607-435-00-0	2*S*-isopropyl-5*R*-methyl-1*R*-cyclohexyl 2,2-dihydroxyacetate	416-810-6	111969-64-3	STOT RE 2 (*) Eye Dam. 1 Aquatic Chronic 2	H373 (**) H318 H411	GHS08 GHS05 GHS09 Dgr	H373 (**) H318 H411			
607-436-00-6	2-hydroxy-3-(2-ethyl-4-methylimidazoyl)propyl neodecanoate	417-350-9	—	Skin Irrit. 2 Eye Dam. 1 Aquatic Acute 1 Aquatic Chronic 1	H315 H318 H400 H410	GHS05 GHS09 Dgr	H315 H318 H410			

▼B

Индекс №	Международна химична идентификация	ЕО №	CAS №	Класификация		Етикетиране			Специф. пред. концентрации, М-коефициенти	Бележки
				Код(ове) на класа (овете) и категория-та(иите) на опасност	Код(ове) на предупрежде-нието(ята) за опасност	Кодове на пиктограма-та(ите) и сигнална-та(ите) дума(и)	Код(ове) на предупрежде-нието(ята) за опасност	Код(ове) на допълнително-то(ите) преду-преждение(я) за опасност		
607-437-00-1	3-(4-aminophenyl)-2-cyano-2-propenoic acid	417-480-6	252977-62-1	Skin Sens. 1	H317	GHS07 Wng	H317			
607-438-00-7	methyl-2-[(aminosulfonyl)methyl]benzoate	419-010-5	112941-26-1	Acute Tox. 4 (*) Eye Irrit. 2	H302 H319	GHS07 Wng	H302 H319			
607-439-00-2	methyl tetrahydro-2-furancarboxylate	420-670-1	37443-42-8	Eye Dam. 1	H318	GHS05 Dgr	H318			
607-440-00-8	methyl 2-aminosulfonyl-6-(trifluoromethyl)pyridine-3-c arboxylate	421-220-7	144740-59-0	Skin Sens. 1 Aquatic Chronic 2	H317 H411	GHS07 GHS09 Wng	H317 H411			
607-441-00-3	3-[3-(2-dodecyloxy-5-methylphenylcarbamoyl)-4-hydroxy-1-naphthylthio]propionic acid	421-490-6	167684-63-1	Aquatic Chronic 4	H413	—	H413			
607-442-00-9	benzyl [hydroxy-(4-phenylbutyl)phosphinyl] acetate	416-050-5	87460-09-1	Eye Dam. 1	H318	GHS05 Dgr	H318			

▼M1

—

▼B

607-444-00-X	reaction mass of: *cis*—1,4-dimethylcyclohexyl dibenzoate; *trans*—1,4-dimethylcyclohexyl dibenzoate	416-230-3	35541-81-2	Aquatic Chronic 4	H413	—	H413			
607-445-00-5	Iron (III) tris(4-methylbenzenesulfonate)	420-960-8	77214-82-5	Eye Dam. 1	H318	GHS05 Dgr	H318			
607-446-00-0	methyl 2-[4-(2-chloro-4-nitrophenylazo)-3-(1-oxopropyl)amino]phenylaminopropionate	416-240-8	155522-12-6	Skin Sens. 1 Aquatic Chronic 4	H317 H413	GHS07 Wng	H317 H413			

▼B

Индекс №	Международна химична идентификация	ЕО №	CAS №	Класификация		Етикетиране			Специф. пред. концентрации, М-коефициенти	Бележки
				Код(ове) на класа (овете) и категория-та(иите) на опасност	Код(ове) на предупрежде-нието(ята) за опасност	Кодове на пиктограма-та(ите) и сигнална-та(ите) дума(и)	Код(ове) на предупрежде-нието(ята) за опасност	Код(ове) на допълнително-то(ите) преду-преждение(я) за опасност		
607-447-00-6	sodium 4-[4-(4-hydroxyphenylazo)phenylamino]-3-nitrobenzenesulfonate	416-370-5	156738-27-1	Skin Sens. 1 Aquatic Chronic 3	H317 H412	GHS07 Wng	H317 H412			
607-448-00-1	2,3,5,6-tetrafluorobenzoic acid	416-800-1	652-18-6	Skin Irrit. 2 Eye Dam. 1	H315 H318	GHS05 Dgr	H315 H318			
607-449-00-7	reaction mass of: 4,4',4''-[(2,4,6-trioxo-1,3,5(2*H*,4*H*,6*H*)-triazine-1,3,5-triyl)tris[methylene(3,5,5-trimethyl-3,1-cyclohexanediyl)iminocarbonyloxy-2,1-ethanediyl(ethyl)amino]]trisbenzenediazoniumtri[bis(2-methylpropyl)naphthalenesulfonate]; 4,4',4'',4'''-[[5,5'-[carbonylbis[imino(1,5,5-trimethyl-3,1-cyclohexanediyl)methylene]]-2,4,6-trioxo-1,3,5(2*H*,4*H*,6*H*)-triazine-1,1',3,3'-tetrayl]tetrakis[methylene(3,5,5-trimethyl-3,1-cyclohexanediyl)iminocarbonyloxy-2,1-ethanediyl(ethyl)amino]]tetrakisbenzenediazoniumtetra[bis(2-methylpropyl)naphthalenesulfonate]	417-080-1	—	Self-react. D (****) Skin Sens. 1 Aquatic Acute 1 Aquatic Chronic 1	H242 H317 H400 H410	GHS02 GHS07 GHS09 Dgr	H242 H317 H410			
607-450-00-2	2-mercaptobenzothiazolyl-(*Z*)-(2-aminothiazol-4-yl)-2-(*tert*-butoxycarbonyl) isopropoxyiminoacetate	419-040-9	89604-92-2	Aquatic Chronic 4	H413	—	H413			

▼B

Индекс №	Международна химична идентификация	ЕО №	CAS №	Класификация		Етикетиране			Специф. пред. концентрации, М-коефициенти	Бележки
				Код(ове) на класа (овете) и категория-та(иите) на опасност	Код(ове) на предупрежде-нието(ята) за опасност	Кодове на пиктограма-та(ите) и сигнална-та(ите) дума(и)	Код(ове) на предупрежде-нието(ята) за опасност	Код(ове) на допълнително-то(ите) преду-преждение(я) за опасност		
607-451-00-8	4-[4-amino-5-hydroxy-3-(4-(2-sulfoxyethylsulfonyl)phenylazo)-2,7-disulfonapht-6-ylazo]-6-[3-(4-amino-5-hydroxy-3-(4-(2-sulfoxyethylsulfonyl)phenylazo)-2,7-disulfonapht-6-ylazo]phenylcarbonylamino]benzenesulfonic acid, sodium salt	417-640-5	161935-19-9	Eye Dam. 1 Skin Sens. 1	H318 H317	GHS05 GHS07 Dgr	H318 H317			
607-453-00-9	4-benzyl-2,6-dihydroxy-4-aza-heptylene bis(2,2-dimethyloctanoate)	418-100-1	172964-15-7	Skin Sens. 1 Aquatic Chronic 4	H317 H413	GHS07 Wng	H317 H413			
607-454-00-4	reaction mass of: *trans*-2-(1-methylethyl)-1,3-dioxane-5-carboxylic acid; *cis*-2-(1-methylethyl)-1,3-dioxane-5-carboxylic acid	418-170-3	116193-72-7	Eye Dam. 1 Aquatic Chronic 3	H318 H412	GHS05 Dgr	H318 H412			
607-455-00-X	1-amino-4-(3-[4-chloro-6-(2,5-di-sulfophenylamino)-1,3,5-triazin-2-ylamino]-2,2-dimethyl-propylamino)-anthraquinone-2-sulfonic acid, sodium/lithium salt	419-520-8	172890-93-6	Skin Sens. 1	H317	GHS07 Wng	H317			
607-456-00-5	3-amino-4-chlorobenzoic acid, hexadecyl ester	419-700-6	143269-74-3	Aquatic Chronic 2	H411	GHS09	H411			

▼B

Индекс №	Международна химична идентификация	ЕО №	CAS №	Класификация		Етикетиране			Специф. пред. концентрации, М-коефициенти	Бележки
				Код(ове) на класа (овете) и категория-та(иите) на опасност	Код(ове) на предупрежде-нието(ята) за опасност	Кодове на пиктограма-та(ите) и сигнална-та(ите) дума(и)	Код(ове) на предупрежде-нието(ята) за опасност	Код(ове) на допълнително-то(ите) преду-преждение(я) за опасност		
607-457-00-0	tetrasodium dihydrogen 1,1''-dihydroxy-8,8''-[p-phenyl-bis(imino-{6-[4-(2-aminoet-hyl)piperazin-1-yl]}-1,3,5-triazine-4,2-diyl-imino)]bis(2,2'-azonaphthalene-1',3,6-trisulfo-nate)	420-350-1	172277-97-3	Eye Dam. 1 Aquatic Chronic 2	H318 H411	GHS05 GHS09 Dgr	H318 H411			
607-458-00-6	reaction mass of: 2-ethyl-[2,6-dibromo-4-[1-[3,5-dibromo-4-(2-hydroxyethoxy)phenyl]-1-methylethyl]phenoxy]prope-noate; 2,2'-diethyl-[4,4'-bis(2,6-dibro-mophenoxy)-1-methylethy-lidene] dipropenoate; 2,2'-[(1-methylethylide-ne)bis[[2,6-dibromo-4,1-pheny-lene)oxy]ethanol]]	420-850-1	—	Aquatic Chronic 2	H411	GHS09	H411			
607-459-00-1	isopentyl 4-{2-[5-cyano-1,2,3,6-tetrahydro-1-(2-isopropoxy-ethoxy-carbonylmethyl)-4-methyl-2,6-dioxo-3-pyridylide-ne]hydrazino}benzoate	418-930-4	—	Aquatic Chronic 4	H413	—	H413			
607-460-00-7	3-tridecyloxy-propyl-ammonium 9-octadecenoate	418-990-1	778577-53-0	STOT RE 2 (*) Eye Irrit. 2 Skin Irrit. 2 Aquatic Acute 1 Aquatic Chronic 1	H373 (**) H319 H315 H400 H410	GHS08 GHS07 GHS09 Wng	H373 (**) H319 H315 H410			

▼B

Индекс №	Международна химична идентификация	ЕО №	CAS №	Класификация		Етикетиране			Специф. пред. концентрации, М-коефициенти	Бележки
				Код(ове) на класа (овете) и категория-та(иите) на опасност	Код(ове) на предупрежде-нието(ята) за опасност	Кодове на пиктограма-та(ите) и сигнална-та(ите) дума(и)	Код(ове) на предупрежде-нието(ята) за опасност	Код(ове) на допълнително-то(ите) преду-преждение(я) за опасност		
607-461-00-2	reaction mass of: pentasodium 2-{4-{3-methyl-4-[6-sulfonato-4-(2-sulfonato-phenylazo)-naphthalen-1-ylazo]-phenyla-mino}-6-[3-(2-sulfato-ethanesul-fonyl)-phenylamino]-1,3,5-triazin-2-ylamino}-benzene-1,4-disulfonate; pentasodium 2-{4-{3-methyl-4-[7-sulfonato-4-(2-sulfonato-phenylazo)-naphthalen-1-ylazo]-phenylamino}-6-[3-(2-sulfato-ethanesulfonyl)-phenylamino]-1,3,5-triazin-2-ylamino}-benzene-1,4-disulfonate	421-160-1	—	Aquatic Chronic 3	H412	—	H412			
607-462-00-8	reaction mass of: 1-hexyl acetate; 2-methyl-1-pentyl acetate; 3-methyl-1-pentyl acetate; 4-methyl-1-pentyl acetate; other mixed linear and branched C_6-alkyl acetates	421-230-1	88230-35-7	Aquatic Chronic 2	H411	GHS09	H411			
607-463-00-3	3-(phenothiazin-10-yl)propionic acid	421-260-5	362-03-8	Aquatic Chronic 2	H411	GHS09	H411			
607-464-00-9	reaction mass of: 7-chloro-1-ethyl-6-fluoro-1,4-dihydro-4-oxo-quinoline-3-carboxylic acid; 5-chloro-1-ethyl-6-fluoro-1,4-dihydro-4-oxo-quinoline-3-carboxylic acid	421-280-4		Aquatic Chronic 3	H412	—	H412			

▼B

Индекс №	Международна химична идентификация	ЕО №	CAS №	Класификация		Етикетиране			Специф. пред. концентрации, М-коефициенти	Бележки
				Код(ове) на класа (овете) и категория-та(иите) на опасност	Код(ове) на предупрежде-нието(ята) за опасност	Кодове на пиктограма-та(ите) и сигнална-та(ите) дума(и)	Код(ове) на предупрежде-нието(ята) за опасност	Код(ове) на допълнително-то(ите) преду-преждение(я) за опасност		
607-465-00-4	tris(2-hydroxyethyl)ammonium 7-{4-[4-(2-cyanoamino-4-hydroxy-6-oxidopyrimidin-5-ylazo)benzamido]-2-ethoxy-phenylazo}naphthalene-1,3-disulfonate	421-440-3	778583-04-3	Aquatic Chronic 3	H412	—	H412			
607-466-00-X	reaction mass of: phenyl 1-(1-[2-chloro-5-(hexadecyloxycar-bonyl)phenylcarbamoyl]-3,3-dimethyl-2-oxobutyl)-1*H*—2,3,3a,7a-tetrahydrobenzo-triazole-5-carboxylate; phenyl 2-(1-(2-chloro-5-(hexa-decyloxycarbonyl)phenylcarba-moyl)-3,3-dimethyl-2-oxobutyl)-1*H*—2,3,3a,7a-tetra-hydrobenzotriazole-5-carbo-xylate; phenyl 3-(1-(2-chloro-5-(hexa-decyloxycarbonyl)phenylcarba-moyl)-3,3-dimethyl-2-oxobutyl)-1*H*—2,3,3a,7a-tetra-hydrobenzotriazole-5-carbo-xylate	421-480-1	—	Aquatic Chronic 2	H411	GHS09	H411			
607-467-00-5	1,1,3,3-tetrabutyl-1,3-ditinoxy-dicaprylate	419-430-9	56533-00-7	Acute Tox. 4 (*) Acute Tox. 4 (*) STOT RE 2 (*) Skin Corr. 1B Aquatic Acute 1 Aquatic Chronic 1	H312 H302 H373 (**) H314 H400 H410	GHS08 GHS05 GHS07 GHS09 Dgr	H312 H302 H373 (**) H314 H410			

▼B

Индекс №	Международна химична идентификация	ЕО №	CAS №	Класификация		Етикетиране			Специф. пред. концентрации, М-коефициенти	Бележки
				Код(ове) на класа (овете) и категория-та(иите) на опасност	Код(ове) на предупрежде-нието(ята) за опасност	Кодове на пиктограма-та(ите) и сигнална-та(ите) дума(и)	Код(ове) на предупрежде-нието(ята) за опасност	Код(ове) на допълнително-то(ите) преду-преждение(я) за опасност		
607-468-00-0	reaction mass of: monosodium 4-((4-(5-sulfonato-2-methoxyphenylamino)-6-chloro-1,3,5-triazine-2-yl)amino)-2-((1,4-dimethyl-6-oxido-2-oxo-5-sulfonatomethyl-1,2-dihydropyridine-3-yl)azo)benzenesulfonate; disodium 4-((4-(5-sulfonato-2-methoxyphenylamino)-6-chloro-1,3,5-triazine-2-yl)amino)-2-((1,4-dimethyl-6-oxido-2-oxo-5-sulfonatomethyl-1,2-dihydropyridine-3-yl)azo)benzenesulfonate; trisodium 4-((4-(5-sulfonato-2-methoxyphenylamino)-6-chloro-1,3,5-triazine-2-yl)amino)-2-((1,4-dimethyl-6-oxido-2-oxo-5-sulfonatomethyl-1,2-dihydropyridine-3-yl)azo)benzenesulfonate; tetrasodium 4-((4-(5-sulfonato-2-methoxyphenylamino)-6-chloro-1,3,5-triazine-2-yl)amino)-2-((1,4-dimethyl-6-oxido-2-oxo-5-sulfonatomethyl-1,2-dihydropyridine-3-yl)azo)benzenesulfonate	419-450-8	—	Skin Sens. 1	H317	GHS07 Wng	H317			

▼B

Индекс №	Международна химична идентификация	ЕО №	CAS №	Класификация		Етикетиране			Специф. пред. концентрации, М-коефициенти	Бележки
				Код(ове) на класа (овете) и категория-та(иите) на опасност	Код(ове) на предупрежде-нието(ята) за опасност	Кодове на пиктограма-та(ите) и сигнална-та(ите) дума(и)	Код(ове) на предупрежде-нието(ята) за опасност	Код(ове) на допълнително-то(ите) преду-преждение(я) за опасност		
607-469-00-6	disodium 7-((4,6-bis(3-diethyla-minopropylamino)-1,3,5-triazine-2-yl)amino)-4-hydroxy-3-(4-(4-sulfonatophenylazo)phe-nylazo)-2-naphthalene sulfonate	419-460-2	120029-06-3	Aquatic Chronic 3	H412	—	H412			
607-470-00-1	potassium sodium 6,13-dichloro-3,10-bis{2-[4-[3-(2-hydroxysulphonyloxyethanesul-fonyl)phenylamino]-6-(2,5-disulfonatophenylamino)-1,3,5-triazin-2-ylamino]ethylami-no}benzo[5,6][1,4]oxazino[2,3-b]phenoxazine-4,11-disulfonate	414-100-0	154336-20-6	Eye Dam. 1 Aquatic Chronic 3	H318 H412	GHS05 Dgr	H318 H412			
▼M1 607-471-00-7	1,6-bis((dibenzylthiocarbamo-yl)disulfanyl)hexane	429-280-6	151900-44-6	Aquatic Chronic 4	H413	—	H413			
—										
607-473-00-8	pentaerythritol, dipentaeryth-ritol, fatty acids, C_{6-10}, mixed esters with adipic acid, heptanoic acid and isostearic acid	426-590-3	187412-41-5	Skin Sens. 1	H317	GHS07 Wng	H317			
▼B 607-474-00-3	(4-(4-(4-dimethylaminobenzy-liden-1-yl)-3-methyl-5-oxo-2-pyrazolin-1-yl)benzoic acid	410-430-4	117573-89-4	Aquatic Chronic 4	H413	—	H413			

▼B

Индекс №	Международна химична идентификация	ЕО №	CAS №	Класификация		Етикетиране			Специф. пред. концентрации, М-коефициенти	Бележки
				Код(ове) на класа (овете) и категория-та(иите) на опасност	Код(ове) на предупрежде-нието(ята) за опасност	Кодове на пиктограма-та(ите) и сигнална-та(ите) дума(и)	Код(ове) на предупрежде-нието(ята) за опасност	Код(ове) на допълнително-то(ите) преду-преждение(я) за опасност		
607-475-00-9	reaction mass of: tetrasodium 7-(4-[4-chloro-6-[methyl-(3-sulfonatophenyl)amino]-1,3,5-triazin-2-ylamino]-2-ureidophenylazo)naphthalene-1,3,6-trisulfonate; tetrasodium 7-(4-[4-chloro-6-[methyl-(4-sulfonatophenyl)amino]-1,3,5-triazin-2-ylamino]-2-ureidophenylazo)naphthalene-1,3,6-trisulfonate (1:1)	412-940-2	148878-18-6	Skin Sens. 1	H317	GHS07 Wng	H317			
607-476-00-4	trisodium *N*,*N*-bis(carboxymethyl)-β-alanine	414-070-9	129050-62-0	Skin Corr. 1B Aquatic Chronic 3	H314 H412	GHS05 Dgr	H314 H412			
▼M1 607-477-00-X	(1α5α6α)-6-nitro-3-benzyl-3-azabicyclo[3.1.0]hexane methanesulfonate salt	426-740-8	—	Acute Tox. 4 * Eye Dam. 1 Aquatic Chronic 2	H302 H318 H411	GHS05 GHS07 GHS09 Dgr	H302 H318 H411			
▼B 607-478-00-5	tetramethylammonium hydrogen phthalate	416-900-5	79723-02-7	Acute Tox. 3 (*) STOT RE 2 (*) Aquatic Acute 1	H301 H373 (**) H400	GHS06 GHS08 GHS09 Dgr	H301 H373 (**) H400			

▼B

Индекс №	Международна химична идентификация	ЕО №	CAS №	Класификация		Етикетиране			Специф. пред. концентрации, М-коефициенти	Бележки
				Код(ове) на класа (овете) и категория-та(иите) на опасност	Код(ове) на предупрежде-нието(ята) за опасност	Кодове на пиктограма-та(ите) и сигнална-та(ите) дума(и)	Код(ове) на предупрежде-нието(ята) за опасност	Код(ове) на допълнително-то(ите) преду-преждение(я) за опасност		
607-479-00-0	hexadecyl 4-chloro-3-[2-(5,5-dimethyl-2,4-dioxo-1,3-oxazo-lidin-3-yl)-4,4-dimethyl-3-oxopentamido]benzoate	418-550-9	168689-49-4	Aquatic Chronic 4	H413	—	H413			
607-480-00-6	1,2-benzenedicarboxylic acid; di-C_{7-11}-branched and linear alkylesters	271-084-6	68515-42-4	Repr. 1B	H360Df	GHS08 Dgr	H360Df			
▼M1 607-481-00-1	reaction mass of: trihexyl citrate; dihexyloctyl citrate; dioctylhexyl citrate; dihexyldecyl citrate	430-290-8	—	Aquatic Chronic 4	H413	—	H413			
607-482-00-7	*N*-[1-(*S*)-ethoxycarbonyl-3-phenylpropyl]-l-alanyl-*N*-carbo-xyanhydride	430-360-8	84793-24-8	Eye Dam. 1 Skin Sens. 1	H318 H317	GHS05 GHS07 Dgr	H318 H317			
607-483-00-2	1,2-benzenedicarboxylic acid; di-C_{6-8}-branched alkylesters, C_7-rich	276-158-1	71888-89-6	Repr. 1B	H360D***	GHS08 Dgr	H360D***			
607-484-00-8	ethyl 2-{[3-acetylamino-4-(6-bromo-2-methyl-1,3-dioxo-2,3-dihydro-1*H*-isoindol-5-ylazo)phenyl]ethylamino}pro-pionate	430-480-0	221452-67-1	Aquatic Chronic 4	H413	—	H413			
607-485-00-3	(3*S*-*trans*)-phenyl-3-[(1,3-benzo-dioxol-5-yloxy)methyl]-4-(4-fluorophenyl)-1-piperidinecar-boxylate	430-510-2	—	Aquatic Chronic 4	H413	—	H413			

▼M1

Индекс №	Международна химична идентификация	ЕО №	CAS №	Класификация		Етикетиране			Специф. пред. концентрации, М-коефициенти	Бележки
				Код(ове) на класа (овете) и категория-та(иите) на опасност	Код(ове) на предупрежде-нието(ята) за опасност	Кодове на пиктограма-та(ите) и сигнална-та(ите) дума(и)	Код(ове) на предупрежде-нието(ята) за опасност	Код(ове) на допълнително-то(ите) преду-преждение(я) за опасност		
607-486-00-9	potassium sodium 5'-(6-chloro-4-(2-(2-vinylsulfonylethoxy)et-hylamino)-1,3,5-triazin-2-ylamino)-4'-hydroxy-2,3'-azodi-naphthalene-1,2',5,7'-disulfonate	402-110-8	110081-40-8	Aquatic Chronic 3	H412	—	H412			

▼B

607-487-00-4	reaction mass of: disodium 4-(3-ethoxycarbonyl-4-(5-(3-etho-xycarbonyl-5-hydroxy-1-(4-sulfonatophenyl)pyrazol-4-yl)penta-2,4-dienylidene)-4,5-dihydro-5-oxopyrazol-1-yl)ben-zenesulfonate; trisodium 4-(3-ethoxycarbonyl-4-(5-(3-ethoxycarbonyl-5-oxido-1-(4-sulfonatophenyl)pyrazol-4-yl)penta-2,4-dienylidene)-4,5-dihydro-5-oxopyrazol-1-yl)ben-zenesulfonate	402-660-9	—	Repr. 1B Aquatic Chronic 3	H360D (***) H412	GHS08 Dgr	H360D (***) H412			
607-488-00-X	ethyl (2-acetylamino-5-fluoro-4-isothiocyanatophenoxy)acetate	414-210-9	147379-38-2	Aquatic Acute 1 Aquatic Chronic 1	H400 H410	GHS09 Wng	H410			
607-489-00-5	reaction mass of: 2-ethylhexyl linolenate, linoleate and oleate; 2-ethylhexyl epoxyoleate; 2-ethylhexyl diepoxylinoleate; 2-ethylhexyl triepoxylinolenate	414-890-7	71302-79-9	Skin Sens. 1	H317	GHS07 Wng	H317			
607-490-00-0	*N*-[2-hydroxy-3-(C_{12-16}-alkylo-xy)propyl]-*N*-methyl glycinate	415-060-7	—	Eye Dam. 1 Skin Sens. 1	H318 H317	GHS05 GHS07 Dgr	H318 H317			

▼M1

Индекс №	Международна химична идентификация	ЕО №	CAS №	Класификация		Етикетиране			Специф. пред. концентрации, М-коефициенти	Бележки
				Код(ове) на класа (овете) и категория-та(иите) на опасност	Код(ове) на предупрежде-нието(ята) за опасност	Кодове на пиктограма-та(ите) и сигнална-та(ите) дума(и)	Код(ове) на предупрежде-нието(ята) за опасност	Код(ове) на допълнително-то(ите) преду-преждение(я) за опасност		
607-491-00-6	reaction mass of: diester of 4,4'-methylenebis[2-(2-hydroxy-5-methylbenzyl)-3,6-dimethyl-phenol] and 6-diazo-5,6-dihydro-5-oxonaphthalene-1-sulfonic acid (1:2); triester of 4,4'-methylenebis[2-(2-hydroxy-5-methylbenzyl)-3,6-dimethylphenol] and 6-diazo-5,6-dihydro-5-oxonapht-halene-1-sulfonic acid (1:3)	427-140-9	—	Carc. 2	H351	GHS08 Wng	H351			

▼B

607-492-00-1	2-(1-(3',3'-dimethyl-1'-cyclohe-xyl)ethoxy)-2-methyl propyl propanoate	415-490-5	141773-73-1	Aquatic Chronic 2	H411	GHS09	H411			
607-493-00-7	methyl (3a*R*,4*R*,7a*R*)-2-methyl-4-(1*S*,2*R*,3-triacetoxypropyl)-3a,7a-dihydro-4*H*-pyrano[3,4-d]oxazole-6-carboxylate	415-670-3	78850-37-0	Eye Dam. 1	H318	GHS05 Dgr	H318			
607-494-00-2	bis(2-ethylhexyl)octylphosp-honate	417-170-0	52894-02-7	Aquatic Acute 1 Aquatic Chronic 1	H400 H410	GHS09 Wng	H410			
607-495-00-8	sodium 4-sulfophenyl-6-((1-oxononyl)amino)hexanoate	417-550-6	168151-92-6	Skin Sens. 1	H317	GHS07 Wng	H317			
607-496-00-3	2,2'-methylenebis(4,6-di-*tert*-butyl-phenyl)-2-ethylhexyl phosphite	418-310-3	126050-54-2	Aquatic Chronic 4	H413	—	H413			

▼B

Индекс №	Международна химична идентификация	ЕО №	CAS №	Класификация		Етикетиране			Специф. пред. концентрации, М-коефициенти	Бележки
				Код(ове) на класа (овете) и категория-та(иите) на опасност	Код(ове) на предупрежде-нието(ята) за опасност	Кодове на пиктограма-та(ите) и сигнална-та(ите) дума(и)	Код(ове) на предупрежде-нието(ята) за опасност	Код(ове) на допълнително-то(ите) преду-преждение(я) за опасност		
607-497-00-9	cerium oxide isostearate	419-760-3	—	Aquatic Chronic 4	H413	—	H413			
607-498-00-4	(*E*)-3,7-dimethyl-2,6-octadienyl-hexadecanoate	421-370-3	3681-73-0	Skin Irrit. 2 Aquatic Chronic 4	H315 H413	GHS07 Wng	H315 H413			
607-499-00-X	bis(dimethyl-(2-hydroxyet-hyl)ammonium) 1,2-ethanediyl-bis(2-hexadecenylsuccinate)	421-660-1	—	Eye Dam. 1 Skin Sens. 1 Aquatic Chronic 2	H318 H317 H411	GHS05 GHS07 GHS09 Dgr	H318 H317 H411			
607-500-00-3	calcium 2,2,bis[(5-tetrapro-pylene-2-hydroxy)phenyl]etha-noate	421-670-4	—	Skin Irrit. 2 Aquatic Acute 1 Aquatic Chronic 1	H315 H400 H410	GHS07 GHS09 Wng	H315 H410			
607-501-00-9	reaction mass of: triphenylthi-ophosphate and tertiary butylated phenyl derivatives	421-820-9	192268-65-8	Aquatic Chronic 4	H413	—	H413			
607-502-00-4	(*N*-benzyl-*N*,*N*,*N*-tributyl)am-monium 4-dodecylbenzenesul-fonate	422-200-0	178277-55-9	Skin Corr. 1B Acute Tox. 4 (*) Aquatic Chronic 2	H314 H302 H411	GHS05 GHS07 GHS09 Dgr	H314 H302 H411			
607-503-00-X	2,4,6-tri-*n*-propyl-2,4,6-trioxo-1,3,5,2,4,6-trioxatriphospho-rinane	422-210-5	68957-94-8	Skin Corr. 1B	H314	GHS05 Dgr	H314			

▼B

Индекс №	Международна химична идентификация	ЕО №	CAS №	Класификация		Етикетиране			Специф. пред. концентрации, М-коефициенти	Бележки
				Код(ове) на класа (овете) и категория-та(иите) на опасност	Код(ове) на предупрежде-нието(ята) за опасност	Кодове на пиктограма-та(ите) и сигнална-та(ите) дума(и)	Код(ове) на предупрежде-нието(ята) за опасност	Код(ове) на допълнително-то(ите) преду-преждение(я) за опасност		
▼M6 607-504-00-5	diammonium 1-hydroxy-2-(4-(4-carboxyphenylazo)-2,5-dimethoxyphenylazo)-7-amino-3-naphthalenesulfonate	422-670-7	—	Repr. 2 Acute Tox. 3 * STOT RE 2 * Aquatic Acute 1 Aquatic Chronic 1	H361f H301 H373** H400 H410	GHS06 GHS08 GHS09 Dgr	H361f H301 H373** H410			
▼B 607-505-00-0	pentasodium 7-(4-(4-(5-amino-4-sulfonato-2-(4-((2-(sulfonatoethoxy)sulfonyl)phenylazo)phenylamino)-6-chloro-1,3,5-triazin-2-yl)amino-2-ureidophenylazo)naphtalene-1,3,6-trisulfonate	422-930-1		Aquatic Chronic 3	H412	—	H412			
607-506-00-6	reaction mass of: strontium (4-chloro-2-((4,5-dihydro-3-methyl-5-oxo-1-(3-sulfonatophenyl)-1*H*-pyrazol-4-yl)azo)-5-methyl)benzenesulfonate; disodium (4-chloro-2-((4,5-dihydro-3-methyl-5-oxo-1-(3-sulfonatophenyl)-1*H*-pyrazol-4-yl)azo)-5-methyl)benzenesulfonate	422-970-8		Aquatic Chronic 2	H411	GHS09	H411			
607-507-00-1	potassium, sodium 2,4-diamino-3-[4-(2-sulfonatoethoxysulfonyl)phenylazo]-5-[4-(2-sulfonatoethoxysulfonyl)-2-sulfonatophenylazo]-benzenesulfonate	422-980-2	187026-95-5	Eye Dam. 1	H318	GHS05 Dgr	H318			

▼B

Индекс №	Международна химична идентификация	ЕО №	CAS №	Класификация		Етикетиране			Специф. пред. концентрации, М-коефициенти	Бележки
				Код(ове) на класа (овете) и категория-та(иите) на опасност	Код(ове) на предупрежде-нието(ята) за опасност	Кодове на пиктограма-та(ите) и сигнална-та(ите) дума(и)	Код(ове) на предупрежде-нието(ята) за опасност	Код(ове) на допълнително-то(ите) преду-преждение(я) за опасност		
607-508-00-7	disodium 3,3'-[iminobis[sul-fonyl-4,1-phenylene-(5-hydroxy-3-methylpyrazole-1,4-diyl)azo-4,1-phenylenesulfony-limino-(4-amino-6-hydroxypyri-midine-2,5-diyl)azo-4,1-pheny-lenesulfonylimino(4-amino-6-hydroxypyrimidine-2,5-diyl)azo]bis(benzenesulfonate)]	423-110-4	—	Eye Dam. 1	H318	GHS05 Dgr	H318			
▼M1 607-509-00-2	2-phenoxyethyl 4-aminoben-zoate	430-880-5	88938-23-2	Aquatic Chronic 2	H411	GHS09	H411			
607-510-00-8	(2*S*,5*R*)-6,6-dibromo-3,3-dimethyl-7-oxo-4-thia-1-azabi-cyclo[3.2.0]heptane-2-carboxylic acid 4,4-dioxide	427-200-4	76646-91-8	Acute Tox. 4 * Skin Irrit. 2 Eye Dam. 1 Skin Sens. 1	H302 H315 H318 H317	GHS05 GHS07 Dgr	H302 H315 H318 H317			
607-511-00-3	reaction mass of: 4-[(3-decylo-xypropyl)(3-isobutoxy-1-isobu-toxycarbonyl-3-oxopro-pyl)amino]-4-oxobutyric acid; 4-[(3-isobutoxy-1-isobutoxycar-bonyl-3-oxopropyl)(3-octyloxy-propyl)amino]-4-oxobutyric acid	423-750-4	—	Eye Irrit. 2 Aquatic Chronic 2	H319 H411	GHS07 GHS09 Wng	H319 H411			

▼B

Индекс №	Международна химична идентификация	ЕО №	CAS №	Класификация		Етикетиране			Специф. пред. концентрации, М-коефициенти	Бележки
				Код(ове) на класа (овете) и категория-та(иите) на опасност	Код(ове) на предупрежде-нието(ята) за опасност	Кодове на пиктограма-та(ите) и сигнална-та(ите) дума(и)	Код(ове) на предупрежде-нието(ята) за опасност	Код(ове) на допълнително-то(ите) преду-преждение(я) за опасност		
607-512-00-9	trisodium 2,4-diamino-3,5-bis-[4-(2-sulfonatoethoxy)sulfo-nyl)phenylazo]benzenesulfonate	423-970-0	182926-43-8	Aquatic Chronic 3	H412	—	H412			
607-513-00-4	reaction mass of: trisodium 4-benzoylamino-6-(6-ethenesul-fonyl-1-sulfato-naphthalen-2-ylazo)-5-hydroxynaphthalene-2,7-disulfonate; 5-(benzoylamino)-4-hydroxy-3-((1-sulfo-6-((2-(sulfooxy)et-hyl)sulfonyl)-2-napht-hyl)azo)naphthalene-2,7-disulfonic acid sodium salt; 5-(benzoylamino)-4-hydroxy-3-((1-sulfo-6-((2-(sulfooxy)et-hyl)sulfonyl)-2-napht-hyl)azo)naphthalene-2,7-disulfonic acid	423-200-3	—	Eye Dam. 1 Skin Sens. 1 Aquatic Chronic 3	H318 H317 H412	GHS05 GHS07 Dgr	H318 H317 H412			
▼M1										
607-514-00-X	potassium *N*-(1-methoxy-1-oxobut-2-en-3-yl)valinate	427-240-2	134841-35-3	Skin Sens. 1	H317	GHS07 Wng	H317			
▼B										
607-515-00-5	reaction mass of: disodium hexyldiphenyl ether disul-phonate; disodium dihexyldiphenyl ether disulphonate	429-650-7	147732-60-3	Eye Irrit. 2 Aquatic Chronic 2	H319 H411	GHS07 GHS09 Wng	H319 H411			
607-516-00-0	*N*,*N*'-bis(trifluoroacetyl)-*S*,*S*'-bis-L-homocysteine	429-670-6	105996-54-1	Eye Dam. 1 Skin Sens. 1	H318 H317	GHS05 GHS07 Dgr	H318 H317			

▼B

Индекс №	Международна химична идентификация	ЕО №	CAS №	Класификация		Етикетиране			Специф. пред. концентрации, М-коефициенти	Бележки
				Код(ове) на класа (овете) и категория-та(иите) на опасност	Код(ове) на предупрежде-нието(ята) за опасност	Кодове на пиктограма-та(ите) и сигнална-та(ите) дума(и)	Код(ове) на предупрежде-нието(ята) за опасност	Код(ове) на допълнително-то(ите) преду-преждение(я) за опасност		
607-517-00-6	(*S*)-α-(acetylthio)benzenepro-panoic acid	430-300-0	76932-17-7	Acute Tox. 4 (*) Eye Dam. 1 Skin Sens. 1	H302 H318 H317	GHS05 GHS07 Dgr	H302 H318 H317			
▼M6										
607-518-00-1	3-oxoandrost-4-ene-17-β-carboxylic acid	414-990-0	302-97-6	Repr. 2 Aquatic Chronic 4	H361f H413	GHS08 Wng	H361f H413			
▼M1										
607-519-00-7	poly-[((4-((4-ethyl-ethyle-ne)amino)phenyl)-((4-(ethyl-(2-oxyethylene)amino)phenyl)met-hinyl)cyclohexa-2,5-dienyli-dene)-*N*-ethyl-*N*-(2-hydroxyet-hyl)ammonium acetate]	427-280-0	176429-27-9	STOT SE 3 Skin Irrit. 2 Eye Dam. 1 Aquatic Acute 1 Aquatic Chronic 1	H335 H315 H318 H400 H410	GHS05 GHS07 GHS09 Dgr	H335 H315 H318 H410			
607-520-00-2	reaction mass of: sodium 4,5-dihydro-2-[(propionato)(C_{6-18}) alkyl]-3*H*-imidazolium-*N*-ethyl-phosphate; disodium 4,5-dihydro-2-[(dipro-pionato)(C_{6-18})alkyl]-3*H*-imida-zolium-*N*-ethylphosphate	427-740-0	—	Eye Dam. 1 Skin Sens. 1	H318 H317	GHS05 GHS07 Dgr	H318 H317			
607-521-00-8	tetraethyl *N*,*N*'-(methylenedicyc-lohexane-4,1-diyl)bis-dl-aspartate	429-270-1	136210-30-5	Skin Sens. 1 Aquatic Chronic 3	H317 H412	GHS07 Wng	H317 H412			
607-522-00-3	sodium salt of the polymer of: sodium 2-methyl-buta-1,3-diene-1-sulfonate with acrylic acid and 2-hydroxyethyl-2-methylacrylate	429-720-7	184246-86-4	Aquatic Chronic 3	H412	—	H412			

▼M1

Индекс №	Международна химична идентификация	ЕО №	CAS №	Класификация		Етикетиране			Специф. пред. концентрации, М-коефициенти	Бележки
				Код(ове) на класа (овете) и категория-та(иите) на опасност	Код(ове) на предупрежде-нието(ята) за опасност	Кодове на пиктограма-та(ите) и сигнална-та(ите) дума(и)	Код(ове) на предупрежде-нието(ята) за опасност	Код(ове) на допълнително-то(ите) преду-преждение(я) за опасност		
607-523-00-9	reaction mass of mono to tetra(lithium and/or sodium)3-amino-10-[4-(4-amino-3-sulfonatoanilino)-6-[methyl-(2-sulfonatoethyl)amino]-1,3,5-triazin-2-ylamino]-6-13-dichlorobenzo[1,2-B:4,5-B']di[1,4]benzoxazine-4,11-disulfonate; mono to tetra(lithium and/or sodium) 3-amino-10-[4,6-bis(4-amino-3-sulfonatoanilino)-1,3,5-triazin-2-ylamino]-6-13-dichlorobenzo[1,2-B:4,5-B']di[1,4]benzoxazine-4,11-disulfonate; mono to penta(lithium and/or sodium)10,10'-diamino-6,6',13,13'-tetrachloro-3,3'-[6-[methyl-(2-sulfonatoethyl)amino]-1,3,5-triazin-2,4-diyldiimino]bis[benzo[1,2-B:4,5-B']di[1,4]benzoxazine-4,11-disulfonate; mono to hepta(lithium and/or sodium)10-amino-6,6',13,13'-tetrachloro-10'[4-(4-amino-3-sulfonatoanilino)-[6-methyl-(2-sulfonatoethyl)amino]-1,3,5-triazin-2,4-diimino]bis[benzo[1,2-B:4,5-B']di[1,4]benzoxazine-4,11-disulfonate; mono to hepta(lithium and/or sodium)10,10'-diamino-6,6',3,3'[(2-sulfonato)-1,4-phenylenediiminobis[6-methyl-	430-200-7	—	Eye Dam. 1 Aquatic Chronic 3	H318 H412	GHS05 Dgr	H318 H412			

▼M1

Индекс №	Международна химична идентификация	ЕО №	CAS №	Класификация		Етикетиране			Специф. пред. концентрации, М-коефициенти	Бележки
				Код(ове) на класа (овете) и категория-та(иите) на опасност	Код(ове) на предупрежде-нието(ята) за опасност	Кодове на пиктограма-та(ите) и сигнална-та(ите) дума(и)	Код(ове) на предупрежде-нието(ята) за опасност	Код(ове) на допълнително-то(ите) преду-преждение(я) за опасност		
	(2-sulfonatoethyl)amino]-1,3,5-triazin-2,4-diyldiimino]bis[benzo[1,2-B:4,5-B']]di[1,4]benzoxazine-4,11-disulfonate									
607-524-00-4	tall oil 2-[(tetrahydro-2*H*-pyran-2-yl) thio]ethyl esters	430-310-5	—	Aquatic Chronic 4	H413		H413			
607-525-00-X	(*Z*)-2-methoxymino-2-[2-(trity-lamino)thiazol-4-yl]acetic acid	431-520-1	64485-90-1	Flam. Sol. 1**** Carc. 2 Aquatic Chronic 3	H228 H351 H412	GHS02 GHS08 Dgr	H228 H351 H412			

▼B

607-526-00-5	cartap (ISO); 1,3-bis(carbamoylthio)-2-(dimethylamino)propane	—	15263-53-3	Aquatic Acute 1 Aquatic Chronic 1	H400 H410	GHS09 Wng	H410			
607-527-00-0	reaction mass of: 1-(1'*H*,1'*H*,2'*H*,2'*H*-tridecafluoro-octyl)-12-(1"*H*,1"*H*,2"*H*,2"*H*-tridecafluorooctyl)dodecane-dioate; 1-(1'*H*,1'*H*,2'*H*,2'*H*-tridecafluo-rooctyl)-12-(1"*H*,1"*H*,2"*H*,2"*H*-heptdecafluorodecyl)dodecane-dioate; 1-(1'*H*,1'*H*,2'*H*,2'*H*-tridecafluo-rooctyl)-12-(1"*H*,1"*H*,2"*H*,2"*H*-heneicosafluorododecyl)dodeca-nedioate;	423-180-6	—	STOT RE 2 (*)	H373 (**)	GHS08 Wng	H373 (**)			

▼B

Индекс №	Международна химична идентификация	ЕО №	CAS №	Класификация		Етикетиране			Специф. пред. концентрации, М-коефициенти	Бележки
				Код(ове) на класа (овете) и категория-та(иите) на опасност	Код(ове) на предупрежде-нието(ята) за опасност	Кодове на пиктограма-та(ите) и сигнална-та(ите) дума(и)	Код(ове) на предупрежде-нието(ята) за опасност	Код(ове) на допълнително-то(ите) преду-преждение(я) за опасност		
	1-(1'*H*,1'*H*,2'*H*,2'*H*-tridecafluo-rooctyl)-12-(1"*H*,1"*H*,2"*H*,2"*H*-pentacosafluorotetradecyl)dode-canedioate; 1-(1'*H*,1'*H*,2'*H*,2'*H*-heptadecaf-luorodecyl)-12-(1"*H*,1"*H*,2"*H*,2"*H*-heptadecaf-luorodecyl)dodecanedioate; 1-(1'*H*,1'*H*,2'*H*,2'*H*-heptadecaf-luorodecyl)-12-(1"*H*,1"*H*,2"*H*,2"*H*-heneicosaf-luorododecyl)dodecanedioate									
▼M1										
607-528-00-6	(*S*)-3-methyl-2-(2-oxotetrahyd-ropyrimidine-1-yl)butyric acid	430-900-2	192725-50-1	Eye Dam. 1	H318	GHS05 Dgr	H318			
607-529-00-1	benzyl *cis*-4-ammonium-4'-toluenesulfonato-1-cyclohexane-carboxylate	426-070-6	67299-45-0	Aquatic Chronic 3	H412	—	H412			
607-530-00-7	reaction mass of isomers of: C_{7-9}-alkyl 3-(3,5-di-*tert*-butyl-4-hydroxyphenyl)propionate	406-040-9	125643-61-0	Aquatic Chronic 4	H413	—	H413			
607-531-00-2	methyl 3-amino-4,6-dibromo-2-methyl-benzoate	425-190-6	119916-05-1	STOT RE 2 * Aquatic Chronic 2	H373** H411	GHS08 GHS09 Wng	H373** H411			
607-532-00-8	(*S*)-1-[2-*tert*-butoxycarbonyl-3-(2-methoxyethoxy)propyl]-1-cyclopentanecarboxylic acid, cyclohexylamine salt	425-510-4	167944-94-7	Aquatic Chronic 3	H412	—	H412			

▼M1

Индекс №	Международна химична идентификация	ЕО №	CAS №	Класификация		Етикетиране			Специф. пред. концентрации, М-коефициенти	Бележки
				Код(ове) на класа (овете) и категория-та(иите) на опасност	Код(ове) на предупрежде-нието(ята) за опасност	Кодове на пиктограма-та(ите) и сигнална-та(ите) дума(и)	Код(ове) на предупрежде-нието(ята) за опасност	Код(ове) на допълнително-то(ите) преду-преждение(я) за опасност		
607-533-00-3	pentasodium monohydrogen 6-chloro-3,10-bis[2-[4-chloro-6-(2,4-disulfophenylamino)-1,3,5-triazin-2-yl-amino]ethylamino]-13-ethylbenzo[5.6][1.4]oxazino[2,3-b]phenoxazine-4,11-disulfonate	414-910-4	—	Eye Dam. 1 Skin Sens. 1	H318 H317	GHS05 GHS07 Dgr	H318 H317			
607-534-00-9	ethyl 2-(3-benzoylphenyl)propanoate	414-920-9	60658-04-0	Acute Tox. 3 * STOT RE 1 Skin Sens. 1 Aquatic Chronic 2	H301 H372** H317 H411	GHS06 GHS08 GHS09 Dgr	H301 H372** H317 H411			
607-535-00-4	potassium 4-iodo-2-sulfonatobenzoic acid	426-620-5	—	Eye Dam. 1 Aquatic Chronic 3	H318 H412	GHS05 Dgr	H318 H412			
607-536-00-X	(2,6-xylyloxy) acetic acid	430-910-7	13335-71-2	Acute Tox. 4 * Eye Dam. 1 Aquatic Chronic 3	H302 H318 H412	GHS05 GHS07 Dgr	H302 H318 H412			
607-537-00-5	isopropylammonium 2-(3-benzoylphenyl)propionate	417-970-1	—	Acute Tox. 3 * Acute Tox. 4 * STOT RE 1 Eye Dam. 1 Aquatic Acute 1 Aquatic Chronic 1	H301 H312 H372** H318 H400 H410	GHS06 GHS05 GHS08 GHS09 Dgr	H301 H312 H372** H318 H410			
607-539-00-6	propyl((4-(5-oxo-3-propylisoxazolidin-4-ylidenmethin)phenyl)propoxycarbonylmethyleneamino)acetate	431-000-2	198705-81-6	Aquatic Chronic 4	H413	—	H413			

▼M1

Индекс №	Международна химична идентификация	ЕО №	CAS №	Класификация		Етикетиране			Специф. пред. концентрации, М-коефициенти	Бележки
				Код(ове) на класа (овете) и категория-та(иите) на опасност	Код(ове) на предупрежде-нието(ята) за опасност	Кодове на пиктограма-та(ите) и сигнална-та(ите) дума(и)	Код(ове) на предупрежде-нието(ята) за опасност	Код(ове) на допълнително-то(ите) преду-преждение(я) за опасност		
607-540-00-1	1-(mercaptomethyl)cyclopropy-lacetic acid	420-240-3	162515-68-6	Skin Corr. 1B Acute Tox. 4 * Acute Tox. 4 * Skin Sens. 1 Aquatic Chronic 2	H314 H312 H302 H317 H411	GHS05 GHS07 GHS09 Dgr	H314 H312 H302 H317 H411			
607-541-00-7	[(1-methyl-1,2-ethanedi-yl)bis[nitrilobis(methylene)]]tet-rakis(phosphonic acid)	421-940-1	28698-31-9	Eye Dam. 1 Aquatic Acute 1 Aquatic Chronic 1	H318 H400 H410	GHS05 GHS09 Dgr	H318 H410			
607-542-00-2	methyl 2-(4-butanesulfonami-dophenoxy)tetradecanoate	422-110-1	—	Aquatic Acute 1 Aquatic Chronic 1	H400 H410	GHS09 Wng	H410			
607-543-00-8	poly-[((4-((4-(ethyl-ethyle-ne)amino)phenyl)-(4-(ethyl-(2-oxyethylene)amino)phenyl)met-hinyl)-3-methylcyclohexa-2,5-dienylidene)-*N*-ethyl-*N*-(2-hydroxyethyl)ammonium acetate]	427-480-8	176429-22-4	STOT SE 3 Skin Irrit. 2 Eye Dam. 1 Aquatic Acute 1 Aquatic Chronic 1	H335 H315 H318 H400 H410	GHS05 GHS07 GHS09 Dgr	H335 H315 H318 H410			
607-544-00-3	ethyl 6,8-difluoro-1-(formylmet-hylamino)-1,4-dihydro-7-(4-methyl)piperazin-1-yl)-4-oxo-quinoline-3-carboxylate	427-490-2	158585-86-5	Aquatic Chronic 3	H412	—	H412			
607-545-00-9	1,2-dimethyl-3-(1-methylethe-nyl)cyclopentyl acetate	424-070-0	94346-09-5	Skin Irrit. 2 Aquatic Chronic 2	H315 H411	GHS07 GHS09 Wng	H315 H411			

▼M1

Индекс №	Международна химична идентификация	ЕО №	CAS №	Класификация		Етикетиране			Специф. пред. концентрации, М-коефициенти	Бележки
				Код(ове) на класа (овете) и категория-та(иите) на опасност	Код(ове) на предупрежде-нието(ята) за опасност	Кодове на пиктограма-та(ите) и сигнална-та(ите) дума(и)	Код(ове) на предупрежде-нието(ята) за опасност	Код(ове) на допълнително-то(ите) преду-преждение(я) за опасност		
607-546-00-4	reaction mass of: methyl {[5-acetylamino-4-(2-chloro-4-nitrophenylazo)phenyl]methoxy-carbonylmethylamino}acetate; methyl {[5-acetylamino-4-(2-chloro-4-nitrophenylazo)phe-nyl]ethoxycarbonylmethylami-no}acetate	424-290-7	188070-47-5	Skin Sens. 1	H317	GHS07 Wng	H317			
▼M6										
607-547-00-X	18-methylnonadecyl 2,2-dimet-hylpropanoate	424-370-1	125496-22-2	Skin Irrit. 2 Skin Sens. 1 Aquatic Chronic 4	H315 H317 H413	GHS07 Wng	H315 H317 H413			
▼M1										
607-548-00-5	1-(2,4-dichlorophenyl)-2-(1*H*-imidazol-1-yl)ethanone metha-nesulfonate	431-010-7	154486-26-7	Acute Tox. 4 * Eye Dam. 1 Aquatic Chronic 2	H302 H318 H411	GHS05 GHS07 GHS09 Dgr	H302 H318 H411			
607-549-00-0	methyl (*E*)-2((3-(1,3-benzo-dioxol-5-yl)-2-methyl-1-prope-nyl)amino)benzoate	424-430-7	125778-19-0	Aquatic Acute 1 Aquatic Chronic 1	H400 H410	GHS09 Wng	H410			

▼M1

Индекс №	Международна химична идентификация	ЕО №	CAS №	Класификация		Етикетиране			Специф. пред. концентрации, М-коефициенти	Бележки
				Код(ове) на класа (овете) и категория-та(иите) на опасност	Код(ове) на предупрежде-нието(ята) за опасност	Кодове на пиктограма-та(ите) и сигнална-та(ите) дума(и)	Код(ове) на предупрежде-нието(ята) за опасност	Код(ове) на допълнително-то(ите) преду-преждение(я) за опасност		
▼M6										
607-550-00-6	2-amino-4-bromo-5-chloro-benzoic acid	424-700-4	—	Eye Dam. 1 Aquatic Chronic 3	H318 H412	GHS05 Dgr	H318 H412			
▼M1										
607-551-00-1	tetrabutylammonium 2-amino-6-iodopurinate	424-710-9	156126-48-6	Acute Tox. 4 * Acute Tox. 4 * STOT RE 2 * Skin Irrit. 2 Eye Dam. 1 Skin Sens. 1 Aquatic Chronic 2	H312 H302 H373** H315 H318 H317 H411	GHS05 GHS08 GHS07 GHS09 Dgr	H312 H302 H373** H315 H318 H317 H411			
607-552-00-7	hexadecyl 3-amino-4-isopropoxybenzoate	424-830-1	—	Aquatic Chronic 4	H413	—	H413			
607-553-00-2	7-amino-4-hydroxy-2-naphthalenesulfonic acid, coupled with 5 (or 8) -amino-8 (or 5)-[[4-[[4-[[4-amino-6(or 7)-sulfo-1-naphthyl]azo]phenyl]amino]-3-sulfophenyl]azo]-2-naphthalenesulfonic acid and 4-hydroxy-7-(phenylamino)-2-naphthalenesulfonic acid, sodium salt	424-850-0	—	Eye Dam. 1	H318	GHS05 Dgr	H318			

▼M1

Индекс №	Международна химична идентификация	ЕО №	CAS №	Класификация		Етикетиране			Специф. пред. концентрации, М-коефициенти	Бележки
				Код(ове) на класа (овете) и категория-та(иите) на опасност	Код(ове) на предупрежде-нието(ята) за опасност	Кодове на пиктограма-та(ите) и сигнална-та(ите) дума(и)	Код(ове) на предупрежде-нието(ята) за опасност	Код(ове) на допълнително-то(ите) преду-преждение(я) за опасност		
607-554-00-8	2,4-diamino-5-[4-[(2-sulfoxyl ethyl)sulfonyl]phenylazo]benze-nesulfonic acid	424-870-1	27624-67-5	Expl. 1.1 Eye Dam. 1 Aquatic Chronic 3	H201 H318 H412	GHS01 GHS05 Dgr	H201 H318 H412			
607-555-00-3	1,1,3,3-tetramethylbutylperoxy-pivalate	424-980-8	22288-41-1	Flam. Liq. 2 Org. Perox. D Skin Irrit. 2 Skin Sens. 1 Aquatic Chronic 2	H225 H242 H315 H317 H411	GHS02 GHS07 GHS09 Dgr	H225 H242 H315 H317 H411			
607-556-00-9	2-acetoxymethylene-4-acetyl-phenylacetate	425-160-2	24085-06-1	Acute Tox. 4 * STOT RE 2 * Eye Dam. 1 Skin Sens. 1 Aquatic Acute 1 Aquatic Chronic 1	H302 H373** H318 H317 H400 H410	GHS05 GHS08 GHS07 GHS09 Dgr	H302 H373** H318 H317 H410			
607-557-00-4	salt of: (1*S-cis*)-1-amino-2,3-dihydro-1*H*-inden-2-ol and [*R*-[*R***R**]]-2,3-dihydroxybuta-nedioic acid	425-210-3	169939-84-8	Skin Sens. 1	H317	GHS07 Wng	H317			
607-558-00-X	2*S*-isopropyl-5*R*-methyl-1*R*-cyclohexyl (2*R*,5*S*)-5-(4-amino-2-oxo-2*H*-pyrimidin-1-yl)-[1,3]-oxathiolane-2-carboxylate	425-250-1	147027-10-9	Aquatic Chronic 2	H411	GHS09	H411			
607-559-00-5	coconut oil, reaction products with glycerol esters of 3,5-bis(1,1-dimethylethyl)-4-hydro-xybenzenepropanoic acid	425-400-6	179986-09-5	Aquatic Chronic 4	H413	—	H413			

▼M1

Индекс №	Международна химична идентификация	ЕО №	CAS №	Класификация		Етикетиране			Специф. пред. концентрации, М-коефициенти	Бележки
				Код(ове) на класа (овете) и категория-та(иите) на опасност	Код(ове) на предупрежде-нието(ята) за опасност	Кодове на пиктограма-та(ите) и сигнална-та(ите) дума(и)	Код(ове) на предупрежде-нието(ята) за опасност	Код(ове) на допълнително-то(ите) преду-преждение(я) за опасност		
607-560-00-0	(*R*,*S*)-2-butyloctanedioic acid	431-210-4	50905-10-7	Eye Dam. 1	H318	GHS05 Dgr	H318			
607-561-00-6	sodium 4-hydroxy-3-(*N*'-(2-(2-hydroxyethylenesulfonyl)ethylene)ureido)-5-nitrobenzenesulfonate	425-460-3	—	Skin Sens. 1 Aquatic Chronic 3	H317 H412	GHS07 Wng	H317 H412			
607-562-00-1	reaction mass of: (2*R*,3*R*)-3-(2-ethoxyphenoxy)-2-hydroxy-3-phenylpropylammonium methanesulfonate; (2*S*,3*S*)-3-(2-ethoxyphenoxy)-2-hydroxy-3-phenylpropylammonium methanesulfonate	425-530-3	98769-75-6	Acute Tox. 4 * Eye Dam. 1 Aquatic Chronic 2	H302 H318 H411	GHS05 GHS07 GHS09 Dgr	H302 H318 H411			
607-563-00-7	5,7-dichloro-4-hydroxyquinoline-3-carboxylic acid	431-250-2	171850-30-9	Aquatic Chronic 2	H411	GHS09	H411			
607-564-00-2	1,6-hexanediammonium, sodium 5-sulfato-1,3-benzenedicarboxylate	425-730-0	51178-75-7	Skin Sens. 1	H317	GHS07 Wng	H317			

▼M1

Индекс №	Международна химична идентификация	ЕО №	CAS №	Класификация		Етикетиране			Специф. пред. концентрации, М-коефициенти	Бележки
				Код(ове) на класа (овете) и категория-та(иите) на опасност	Код(ове) на предупрежде-нието(ята) за опасност	Кодове на пиктограма-та(ите) и сигнална-та(ите) дума(и)	Код(ове) на предупрежде-нието(ята) за опасност	Код(ове) на допълнително-то(ите) преду-преждение(я) за опасност		
607-565-00-8	3-ethyl 5-methyl 2-(2-aminoet-hoxymethyl)-4-(2-chlorop-henyl)-1,4-dihydro-6-methyl-3,5-pyridinedicarboxylate	425-820-1	88150-42-9	Acute Tox. 3 * STOT RE 2 * Eye Dam. 1 Aquatic Acute 1 Aquatic Chronic 1	H301 H373** H318 H400 H410	GHS06 GHS05 GHS08 GHS09 Dgr	H301 H373** H318 H410			
607-566-00-3	reaction mass of: dodecylphenyl dodecylhydroxybenzenecarbo-xylate; bis(dodecylphenyl)dodecyl hydroxybenzenedicarboxylate	426-140-6	—	Aquatic Chronic 4	H413	—	H413			
607-567-00-9	potassium 3-iodo-6-methylben-zenesulfonate	426-300-5	—	Eye Dam. 1	H318	GHS05 Dgr	H318			
607-568-00-4	potassium 2-chloro-3-(benzylo-xy)propionate	426-350-8	138666-92-9	Acute Tox. 4 * STOT RE 2 * Eye Dam. 1 Skin Sens. 1	H302 H373** H318 H317	GHS05 GHS08 GHS07 Dgr	H302 H373** H318 H317			
607-569-00-X	reaction mass of: sodium 2-amino-4-(2,6-difluoropyrimidin-4-ylamino)benzenesulfonate; sodium 2-amino-4-(4,6-difluoro-pyrimidin-4-ylamino)benzene-sulfonate	426-470-0	—	Skin Sens. 1	H317	GHS07 Wng	H317			
607-570-00-5	sodium (6*R-trans*)-7-amino-8-oxo-3-[[[1-(sulfomethyl)-1*H*-tetrazol-5-yl]thio]methyl]-5-thia-1-azabicyclo[4.2.0]oct-2-ene-2-carboxylate monohydrate	426-520-1	71420-85-4	Skin Sens. 1	H317	GHS07 Wng	H317			
607-571-00-0	2-cyclopentene-1-acetic acid, 3-hydroxy-2-pentyl-, methyl ester acetate	431-400-7	57374-49-9	Skin Sens. 1 Aquatic Chronic 2	H317 H411	GHS07 GHS09 Wng	H317 H411			

▼M1

Индекс №	Международна химична идентификация	ЕО №	CAS №	Класификация		Етикетиране			Специф. пред. концентрации, М-коефициенти	Бележки
				Код(ове) на класа (овете) и категория-та(иите) на опасност	Код(ове) на предупрежде-нието(ята) за опасност	Кодове на пиктограма-та(ите) и сигнална-та(ите) дума(и)	Код(ове) на предупрежде-нието(ята) за опасност	Код(ове) на допълнително-то(ите) преду-преждение(я) за опасност		
607-572-00-6	diethyl thiophosphoryl (*Z*)-(2-aminothiazol-4-yl)metho-xyimino acetate	426-790-0	162208-27-7	Acute Tox. 4 * Acute Tox. 4 * STOT RE 2 * Skin Sens. 1 Aquatic Acute 1 Aquatic Chronic 1	H312 H302 H373** H317 H400 H410	GHS08 GHS07 GHS09 Wng	H312 H302 H373** H317 H410			
607-573-00-1	reaction mass of: disodium 7-(2,4-difluoropyrimidin-6-ylamino)-4-hydroxy-3-(4-methoxy-2-sulfonatophenyla-zo)naphthalene-2-sulfonate; disodium 7-(4,6-difluoropyri-midin-2-ylamino)-4-hydroxy-3-(4-methoxy-2-sulfonatophenyla-zo)naphthalene-2-sulfonate	426-840-1	—	Eye Dam. 1	H318	GHS05 Dgr	H318			
607-574-00-7	[1*R*-(1-α,2β,5α)]-mono[5-methyl-2-(1-methylethyl)cyclo-hexyl]butanedioate	426-890-4	77341-67-4	Eye Dam. 1	H318	GHS05 Dgr	H318			
607-575-00-2	4-(5-(5-[1-(4-carboxyphenyl)he-xahydro-2,4,6-trioxopyrimidin-5-ylidene]penta-1,3-dienyl)-1,2,3,4-tetrahydro-6-hydroxy-2,4-dioxopyrimidin-1-yl)benzoic acid-triethylamine salt	426-900-7	—	STOT SE 3 Aquatic Chronic 3	H335 H412	GHS07 Wng	H335 H412			
607-576-00-8	branched, octyl 3-[3,5-di(*tert*-butyl)-4-hydroxyphenyl]propa-noate	427-030-0	—	Aquatic Acute 1 Aquatic Chronic 1	H400 H410	GHS09 Wng	H410			

▼M1

Индекс №	Международна химична идентификация	ЕО №	CAS №	Класификация		Етикетиране			Специф. пред. концентрации, М-коефициенти	Бележки
				Код(ове) на класа (овете) и категория-та(иите) на опасност	Код(ове) на предупрежде-нието(ята) за опасност	Кодове на пиктограма-та(ите) и сигнална-та(ите) дума(и)	Код(ове) на предупрежде-нието(ята) за опасност	Код(ове) на допълнително-то(ите) преду-преждение(я) за опасност		
607-577-00-3	(2*R**,3*S**)-2-(2,4-difluorop-henyl)-3-(5-fluoro-4-pyrimi-dinyl)-1-(1*H*-1,2,4-triazol-1-yl)butan-2-ol (1*R*)-10-camphor-sulfonate	427-100-0	—	Acute Tox. 4 * Eye Dam. 1 Skin Sens. 1 Aquatic Chronic 3	H302 H318 H317 H412	GHS05 GHS07 Dgr	H302 H318 H317 H412			
607-578-00-9	ethyl 4-((4-diethylamino-2-methylphenyl)imino)-4,5-dihydro-1-isopropyl-5-oxo-1*H*-pyrazole-3-carboxylate	427-110-5	—	Acute Tox. 4 * STOT RE 2 * Aquatic Chronic 4	H302 H373** H413	GHS08 GHS07 Wng	H302 H373** H413			
607-579-00-4	diethyl[(*p*-ethoxyanilino)methy-lene]malonate	431-430-0	103976-28-9	Acute Tox. 4 * Aquatic Chronic 2	H302 H411	GHS07 GHS09 Wng	H302 H411			
607-580-00-X	ethyl 7-chloro-1-(2,4-difluorop-henyl)-6-fluoro-1,4-dihydro-4-oxo-1,8-naphthyridine-3-carbo-xylate	422-360-1	100491-29-0	Skin Sens. 1 Aquatic Chronic 2	H317 H411	GHS07 GHS09 Wng	H317 H411			
607-581-00-5	ethyl 2-ethoxy-4-carboxymet-hylbenzoate	427-630-2	99469-99-5	Eye Dam. 1	H318	GHS05 Dgr	H318			
607-582-00-0	reaction mass of: tetrasodium 7-(4-(4-fluoro-6-(4-(2-sulfonatoet-hylsulfonyl)phenylamino)-1,3,5-triazin-2-ylamino)-2-ureidophe-nylazo)naphthalene-1,3,6-trisul-fonate; tetrasodium 7-(4-(4-hydroxy-6-(4-(2-sulfonatoethylsulfo-nyl)phenylamino)-1,3,5-triazin-2-ylamino)-2-ureidophenyla-zo)naphthalene-1,3,6-trisul-fonate	427-650-1	—	Aquatic Chronic 3	H412	—	H412			

▼M1

Индекс №	Международна химична идентификация	ЕО №	CAS №	Класификация		Етикетиране			Специф. пред. концентрации, М-коефициенти	Бележки
				Код(ове) на класа (овете) и категория-та(иите) на опасност	Код(ове) на предупрежде-нието(ята) за опасност	Кодове на пиктограма-та(ите) и сигнална-та(ите) дума(и)	Код(ове) на предупрежде-нието(ята) за опасност	Код(ове) на допълнително-то(ите) преду-преждение(я) за опасност		
607-583-00-6	4-amino-3-[[4-[[2-(sulfooxy)et-hyl]sulfonyl]phenyl]azo]-1-naphthalene sulfonic acid	427-680-5	188907-52-0	Eye Dam. 1 Skin Sens. 1 Aquatic Chronic 3	H318 H317 H412	GHS05 GHS07 Dgr	H318 H317 H412			
607-584-00-1	trisodium 3-[2-acetylamino-4-[4-chloro-6-[4-(2-sulfonatoxyet-hylsulfonyl)phenylamino]-1,3,5-triazine-2-ylamino]phenyla-zo]naphthalene-1,5-disulfonate	427-710-7	215612-56-9	Eye Dam. 1 Skin Sens. 1 Aquatic Chronic 3	H318 H317 H412	GHS05 GHS07 Dgr	H318 H317 H412			
607-585-00-7	strontium 2-[(2-hydroxy-6-sulfonato-1-naphthyl)azo]napht-halene-1-sulfonate	427-930-3	—	Skin Sens. 1	H317	GHS07 Wng	H317			
607-586-00-2	dodecyl 3-amino-4-chloroben-zoate	428-020-9	6195-20-6	Skin Sens. 1 Aquatic Chronic 4	H317 H413	GHS07 Wng	H317 H413			
607-587-00-8	ethyl *cis*-4-[4-[[2-(2,4-dichlo-rophenyl)-2-(1*H*-imidazol-1-ylmethyl)-1,3-dioxolan-4-yl]methoxy]phenyl]piperazine-1-carboxylate	428-030-3	67914-69-6	Acute Tox. 4 * STOT RE 2 * Aquatic Acute 1 Aquatic Chronic 1	H302 H373** H400 H410	GHS08 GHS07 GHS09 Wng	H302 H373** H410			
607-588-00-3	reaction mass of: 2-ethylhexyl 2,3,4,5-tetrabromobenzoate; bis(2-ethylhexyl) 3,4,5,6-tetrab-romophthalate	428-050-2	—	Skin Sens. 1 Aquatic Acute 1 Aquatic Chronic 1	H317 H400 H410	GHS07 GHS09 Wng	H317 H410			
607-589-00-9	tetrakis(1,2,2,6,6-pentamethyl-4-piperidyl)-1,2,3,4-butanetetra-carboxylate	428-070-1	91788-83-9	STOT RE 1 Acute Tox. 4 * Aquatic Acute 1 Aquatic Chronic 1	H372** H302 H400 H410	GHS08 GHS07 GHS09 Dgr	H372** H302 H410			

▼M1

Индекс №	Международна химична идентификация	ЕО №	CAS №	Класификация		Етикетиране			Специф. пред. концентрации, М-коефициенти	Бележки
				Код(ове) на класа (овете) и категория-та(иите) на опасност	Код(ове) на предупрежде-нието(ята) за опасност	Кодове на пиктограма-та(ите) и сигнална-та(ите) дума(и)	Код(ове) на предупрежде-нието(ята) за опасност	Код(ове) на допълнително-то(ите) преду-преждение(я) за опасност		
607-590-00-4	hexadecyl 3-[2-(5,5-dimethyl-2,4-dioxo-1,3-oxazolidin-3-yl)-4,4-dimethyl-3-oxovaleramido]-4-isopropoxybenzoate	428-140-1	210706-50-6	Aquatic Chronic 4	H413	—	H413			
▼M6 607-591-00-X	reaction mass of: trisodium 5-(4-fluoro-6-morpholin-4-yl-1,3,5-triazin-2-ylamino)-4-hydroxy-3-(4-(2-sulfooxyetha-nesulfonyl)phenylazo)napht-halene-2,7-disulfonate; disodium 3-(4-ethenesulfonyl-phenylazo)-5-(4-fluoro-6-morpholin-4-yl-1,3,5-triazin-2-ylamino)-4-hydroxynapht-halene-2,7-disulfonate	428-400-4	—	Eye Dam. 1	H318	GHS05 Dgr	H318			
▼M1 607-592-00-5	di(C_{9-11}-alkyl) cyclohexane-1,4-dicarboxylate	428-870-0	—	Aquatic Chronic 4	H413	—	H413			
607-593-00-0	4-(2-methylacryloyloxy)phenyl 4-allyloxybenzoate	429-000-2	159235-16-2	Skin Sens. 1 Aquatic Chronic 3	H317 H412	GHS07 Wng	H317 H412			
607-594-00-6	ethyl (1*S*,5*R*,6*S*)-5-(1-ethylpro-poxy)-7-oxabicyclo[4.1.0]hept-3-ene-3-carboxylate	429-020-1	204254-96-6	STOT RE 2 * Skin Sens. 1	H373** H317	GHS08 GHS07 Wng	H373** H317			
607-595-00-1	*N*-amidino-*N*-methylglycine-2-oxopropionate	429-120-5	208535-04-0	Eye Dam. 1	H318	GHS05 Dgr	H318			
607-596-00-7	ethyl 2-(4-phenoxyphenyl)la-ctate	429-220-9	132584-17-9	Skin Sens. 1 Aquatic Acute 1 Aquatic Chronic 1	H317 H400 H410	GHS07 GHS09 Wng	H317 H410			

▼M1

Индекс №	Международна химична идентификация	ЕО №	CAS №	Класификация		Етикетиране			Специф. пред. концентрации, М-коефициенти	Бележки
				Код(ове) на класа (овете) и категория-та(иите) на опасност	Код(ове) на предупрежде-нието(ята) за опасност	Кодове на пиктограма-та(ите) и сигнална-та(ите) дума(и)	Код(ове) на предупрежде-нието(ята) за опасност	Код(ове) на допълнително-то(ите) преду-преждение(я) за опасност		
607-597-00-2	tetrasodium 4,4'-bis{4-[4-(2-hydroxyethylamino)-6-(4-sulfonatoanilino)-1,3,5-triazin-2-ylamino]phenylazo}stilbene-2,2'-disulfonate	429-230-3	—	Eye Dam. 1	H318	GHS05 Dgr	H318			
607-598-00-8	trisodium 3-amino-4-[4-[4-(2-(2-ethenylsulfonylethoxy)ethylamino)-6-fluoro-1,3,5-triazine-2-ylamino]-2-sulfophenylazo]-5-hydroxynaphthalene-2,7-disulfonate	429-240-8	212652-59-0	Eye Dam. 1	H318	GHS05 Dgr	H318			
607-599-00-3	1,1-dimethylpropyl 3,5,5-trimethylperoxyhexanoate	431-610-9	68860-54-8	Org. Perox. D Skin Sens. 1 Aquatic Acute 1 Aquatic Chronic 1	H242 H317 H400 H410	GHS02 GHS07 GHS09 Dgr	H242 H317 H410			
607-600-00-7	(1*S*,1'*R*)-[1-(3',3'-dimethyl-1'-cyclohexyl)ethoxycarbonyl]methyl propanoate	431-700-8	—	Aquatic Chronic 2	H411	GHS09	H411			
607-601-00-2	1,4-dihydroxy-2,2,6,6-tetramethyl piperidinium-2-hydroxy-1,2,3-propanetricarboxylate	429-370-5	220410-74-2	Acute Tox. 4 *	H302	GHS07 Wng	H302			
607-602-00-8	ethyl (3-cyanomethyl-3,4-dihydro-4-oxophthalazin-1-yl)acetate	429-680-0	122665-86-5	Skin Sens. 1 Aquatic Chronic 3	H317 H412	GHS07 Wng	H317 H412			

▼M1

Индекс №	Международна химична идентификация	ЕО №	CAS №	Класификация		Етикетиране			Специф. пред. концентрации, М-коефициенти	Бележки
				Код(ове) на класа (овете) и категория-та(иите) на опасност	Код(ове) на предупрежде-нието(ята) за опасност	Кодове на пиктограма-та(ите) и сигнална-та(ите) дума(и)	Код(ове) на предупрежде-нието(ята) за опасност	Код(ове) на допълнително-то(ите) преду-преждение(я) за опасност		
607-603-00-3	lithium sodium 4,4',4"-(nitrilo-tris(ethane-2,1-diylimino(6-chloro-1,3,5-triazine-4,2-diyl)imino))tris(5-hydroxy-6-(1-sulfonaphthalene-2-ylazo)-2,7-naphthalene)disulfonate	429-730-1	193562-37-7	Eye Dam. 1 Skin Sens. 1	H318 H317	GHS05 GHS07 Dgr	H318 H317			
607-604-00-9	guanidinium benzoate	429-820-0	26739-54-8	Acute Tox. 4 *	H302	GHS07 Wng	H302			
607-605-00-4	methyl 4-iodo-2-(3-(4-methoxy-6-methyl-1,3,5-triazine-2-yl)ureidosulfonyl)benzoate	429-890-2	144550-06-1	Aquatic Acute 1 Aquatic Chronic 1	H400 H410	GHS09 Wng	H410			
607-606-00-X	(*Z*)-2-(2-t-butoxycarbony-lamino-4-thiazolyl)pent-2-enoic acid	430-100-3	86978-24-7	Acute Tox. 4 *	H302	GHS07 Wng	H302			

607-607-00-5	reaction mass of: calcium bis(C_{10-14} branched alkyl salicylate);
	calcium bis(C_{18-30}-alkyl salicylate);
	calcium C_{10-14} branched alkyl-salicylato-C_{18-30}-alkyl salicylate;
	calcium bis (C_{10-14} branched alkyl phenolate);
	calcium bis (C_{18-30}-alkyl phenolate);
	calcium C_{10-14} branched alkyl-phenolato-C_{18-30}-alkyl phenolate;
	C_{10-14} branched alkyl phenol;
	C_{18-30}-alkyl phenol
		430-180-1	—	Skin Irrit. 2
				Aquatic Chronic 2
					H315
					H411
						GHS07
						GHS09
						Wng
							H315
							H411			

▼M1

Индекс №	Международна химична идентификация	ЕО №	CAS №	Класификация		Етикетиране			Специф. пред. концентрации, М-коефициенти	Бележки
				Код(ове) на класа (овете) и категория-та(иите) на опасност	Код(ове) на предупрежде-нието(ята) за опасност	Кодове на пиктограма-та(ите) и сигнална-та(ите) дума(и)	Код(ове) на предупрежде-нието(ята) за опасност	Код(ове) на допълнително-то(ите) преду-преждение(я) за опасност		
607-608-00-0	pentapotassium 2-(4-{5-[1-(2,5-disulfophenyl)-4,5-dihydro-3-methylcarbamoyl-5-oxopyrazol-4-ylidene]-3-(2-pyrrolidinone-1-yl)-1,3-pentadienyl}-3-methyl-carbamoyl-5-oxopyrazol-1-yl)benzene-1,4-disulfonate	430-210-1	—	Aquatic Acute 1 Aquatic Chronic 1	H400 H410	GHS09 Wng	H410			
607-609-00-6	ethyl (3*R*)-4-cyano-3-hydroxy-butanoate	430-220-6	141942-85-0	Eye Irrit. 2	H319	GHS07 Wng	H319			
607-610-00-1	trisodium 4-hydroxy-6-(sulfona-tomethylamino)-5-(2-(2-sulfato-ethylsulfonyl)phenylazo)napht-halene-2-sulfonate	430-280-3	—	Skin Sens. 1	H317	GHS07 Wng	H317			
607-611-00-7	methyl 3-amino-2,2,3-trimethyl-butyrate	431-720-7	90886-53-6	Skin Corr. 1B Acute Tox. 4 * Aquatic Chronic 3	H314 H302 H412	GHS05 GHS07 Dgr	H314 H302 H412			
607-612-00-2	reaction mass of: 3,3,4,4,5,5,6,6,7,7,8,8,8-tride-cafluoro-1-octanesulfonic acid; ammonium 3,3,4,4,5,5,6,6,7,7,8,8,8-tride-cafluoro-1-octanesulfonate	432-190-1	182176-52-9	Acute Tox. 4 * STOT RE 2 * Eye Dam. 1	H302 H373** H318	GHS05 GHS08 GHS07 Dgr	H302 H373** H318			

▼M1

Индекс №	Международна химична идентификация	ЕО №	CAS №	Класификация		Етикетиране			Специф. пред. концентрации, М-коефициенти	Бележки
				Код(ове) на класа (овете) и категория-та(иите) на опасност	Код(ове) на предупрежде-нието(ята) за опасност	Кодове на пиктограма-та(ите) и сигнална-та(ите) дума(и)	Код(ове) на предупрежде-нието(ята) за опасност	Код(ове) на допълнително-то(ите) преду-преждение(я) за опасност		
▼M7										
607-613-00-8	reaction mass of: succinic acid monopersuccinic acid dipersuccinic acid monomethyl ester of succinic acid monomethyl ester of persuccinic acid dimethyl succinate glutaric acid monoperglutaric acid diperglutaric acid monomethyl ester of glutaric acid monomethyl ester of perglutaric acid dimethyl glutarate adipic acid monoperadipic acid diperadipic acid monomethyl ester of adipic acid monomethyl ester of peradipic acid dimethyl adipate hydrogen peroxide methanol water	432-790-1		Acute Tox. 4* Acute Tox. 4* Acute Tox. 4* Skin Corr. 1B STOT SE 2	H332 H312 H302 H314 H371 (очи)	GHS07 GHS05 GHS08 Dgr	H332 H312 H302 H314 H371 (очи)			
▼M1										
607-614-00-3	2-(10-oxo-10*H*-9-oxa-10-phosp-haphenanthren-10-ylmet-hyl)succinic acid	426-480-5	63562-33-4	Skin Sens. 1 Aquatic Chronic 3	H317 H412	GHS07 Wng	H317 H412			

▼M1

Индекс №	Международна химична идентификация	ЕО №	CAS №	Класификация		Етикетиране			Специф. пред. концентрации, М-коефициенти	Бележки
				Код(ове) на класа (овете) и категория-та(иите) на опасност	Код(ове) на предупрежде-нието(ята) за опасност	Кодове на пиктограма-та(ите) и сигнална-та(ите) дума(и)	Код(ове) на предупрежде-нието(ята) за опасност	Код(ове) на допълнително-то(ите) преду-преждение(я) за опасност		
607-615-00-9	reaction product of thioglycerol and mercaptoacetic acid consisting mainly of 3-mercapto-1,2-bismercaptoaceto-xypropane and oligomers of this substance	431-120-5	—	Acute Tox. 3 * Acute Tox. 4 * Eye Irrit. 2 Skin Sens. 1	H331 H302 H319 H317	GHS06 Dgr	H331 H302 H319 H317			
607-616-00-4	2,4-dichloro-5-fluorobenzoyl-chloride	428-390-1	86393-34-2	STOT SE 3 Skin Irrit. 2 Eye Dam. 1 Skin Sens. 1 Aquatic Chronic 3	H335 H315 H318 H317 H412	GHS05 GHS07 Dgr	H335 H315 H318 H317 H412			
607-617-00-X	bis(2-ethylhexyl)-4,5-epoxycyc-lohexane-1,2-dicarboxylate	430-700-5	10138-36-0	Skin Sens. 1	H317	GHS07 Wng	H317			
607-618-00-5	menadione sodium bisulfite; 2-naphthalenesulfonic acid,1,2,3,4-tetrahydro-2-methyl-1,4-dioxo-, sodium salt	204-987-0	130-37-0	Eye Irrit. 2 Skin Irrit. 2 Aquatic Acute 1 Aquatic Chronic 1	H319 H315 H400 H410	GHS07 GHS09 Wng	H319 H315 H410			
607-619-00-0	menadione nicotinamide bisulfite; 1,2,3,4-tetrahydro-2-methyl-1,4-dioxonaphthalene-2-sulfonic acid, compound with nicotin-3-amide (1:1)	277-543-7	73581-79-0	Eye Irrit. 2 Skin Irrit. 2 Aquatic Acute 1 Aquatic Chronic 1	H319 H315 H400 H410	GHS07 GHS09 Wng	H319 H315 H410			
607-620-00-6	trisodium nitrilotriacetate	225-768-6	5064-31-3	Carc. 2 Acute Tox. 4 * Eye Irrit. 2	H351 H302 H319	GHS08 GHS07 Wng	H351 H302 H319		Carc. 2; H351: C ≥ 5 %	
607-621-00-1	milbemectin (ISO); [reaction mass of milbemycin A3 (CAS No 51596-10-2) and milbemycin A4 (CAS No 51596-11-3) (30:70)]	—	—	Acute Tox. 4 * Acute Tox. 4 * Aquatic Acute 1 Aquatic Chronic 1	H332 H302 H400 H410	GHS07 GHS09 Wng	H332 H302 H410		M=100	

▼M1

Индекс №	Международна химична идентификация	ЕО №	CAS №	Класификация		Етикетиране			Специф. пред. концентрации, М-коефициенти	Бележки
				Код(ове) на класа (овете) и категория-та(иите) на опасност	Код(ове) на предупрежде-нието(ята) за опасност	Кодове на пиктограма-та(ите) и сигнална-та(ите) дума(и)	Код(ове) на предупрежде-нието(ята) за опасност	Код(ове) на допълнително-то(ите) преду-преждение(я) за опасност		
607-622-00-7	2-ethylhexyl-2-ethylhexanoate	231-057-1	7425-14-1	Repr. 2	H361d***	GHS08 Wng	H361d***			
607-623-00-2	diisobutyl phthalate	201-553-2	84-69-5	Repr. 1B	H360Df	GHS08 Dgr	H360Df		Repr. 1B; H360Df: C ≥ 25 % Repr. 2; H361f: 5 % ≤ C < 25 %	
607-624-00-8	perfluorooctane sulfonic acid; heptadecafluorooctane-1-sulfonic acid; [1] potassium perfluorooctanesulfonate; potassium heptadecafluoro-octane-1-sulfonate; [2] diethanolamine perfluorooctane sulfonate; [3] ammonium perfluorooctane sulfonate; ammonium heptadecafluorooctanesulfonate; [4] lithium perfluorooctane sulfonate; lithium heptadecafluorooctane-sulfonate [5]	217-179-8 [1] 220-527-1 [2] 274-460-8 [3] 249-415-0 [4] 249-644-6 [5]	1763-23-1 [1] 2795-39-3 [2] 70225-14-8 [3] 29081-56-9 [4] 29457-72-5 [5]	Carc. 2 Repr. 1B STOT RE 1 Acute Tox. 4 * Acute Tox. 4 * Lact. Aquatic Chronic 2	H351 H360D*** H372** H332 H302 H362 H411	GHS08 GHS07 GHS09 Dgr	H351 H360D*** H372** H332 H302 H362 H411			
607-625-00-3	clodinafop-propargyl (ISO)	—	105512-06-9	Acute Tox. 4 * STOT RE 2 * Skin Sens. 1 Aquatic Acute 1 Aquatic Chronic 1	H302 H373** H317 H400 H410	GHS08 GHS07 GHS09 Wng	H302 H373** H317 H410		Skin Sens. 1; H317: C ≥ 0,001 % M=1	
607-626-00-9	ethyl 1-(2,4-dichlorophenyl)-5-(trichloromethyl)-1*H*-1,2,4-triazole-3-carboxylate	401-290-5	103112-35-2	Carc. 1B Aquatic Acute 1 Aquatic Chronic 1	H350 H400 H410	GHS08 GHS09 Dgr	H350 H410			

▼M1

Индекс №	Международна химична идентификация	ЕО №	CAS №	Класификация		Етикетиране			Специф. пред. концентрации, М-коефициенти	Бележки
				Код(ове) на класа (овете) и категория-та(иите) на опасност	Код(ове) на предупрежде-нието(ята) за опасност	Кодове на пиктограма-та(ите) и сигнална-та(ите) дума(и)	Код(ове) на предупрежде-нието(ята) за опасност	Код(ове) на допълнително-то(ите) преду-преждение(я) за опасност		
607-627-00-4	[(4*S*,5*S*)-4-benzyl-2-oxo-5-oxazolidinyl]methyl 4-nitroben-zenesulfonate	416-360-0	162221-28-5	Skin Sens. 1	H317	GHS07 Wng	H317			
607-628-00-X	4-oxo-4-(*p*-tolyl)butyric acid adduct with 4-ethylmorpholine	419-240-6	171054-89-0	Eye Dam. 1	H318	GHS05 Dgr	H318			
607-629-00-5	[[2-methyl-1-(1-oxopropo-xy)propoxy](4-phenylbu-tyl)phosphinyl] acetic acid	419-270-1	123599-82-6	Eye Irrit. 2	H319	GHS07 Wng	H319			
607-630-00-0	acrylic acid, 3-(trimethoxysi-lyl)propyl ester	419-560-6	4369-14-6	Acute Tox. 4 * Skin Corr. 1B Skin Sens. 1 Aquatic Chronic 3	H332 H314 H317 H412	GHS05 GHS07 Dgr	H332 H314 H317 H412			
607-631-00-6	reaction mass of: 2-(2-((oxo(phenyl)acetyl)oxy)etho-xy)ethyl oxo(phenyl)acetate; (2-(2-hydroxyethoxy)ethyl) oxo(phenyl)acetate	442-300-8	—	Skin Sens. 1	H317	GHS07 Wng	H317			
607-632-00-1	*N*-[3-(2,4-di-(1,1-dimethyl-propyl)phenoxy)-propyl]-1-hydroxy-5-(2-methylpropyl-oxycarbonylamino)-napht-hamide	420-210-1	111244-14-5	Aquatic Chronic 4	H413	—	H413			
607-633-00-7	trisodium 5-{[4-chloro-6-(1-naphthylamino)-1,3,5-triazin-2-yl]amino}-4-hydroxy-3-[(*E*)-(4-methoxy-2-sulfonatophenyl)dia-zenyl]-2,7-naphthalenedisul-fonate	440-480-2	341026-59-3	Eye Dam. 1 Skin Sens. 1	H318 H317	GHS05 GHS07 Dgr	H318 H317			

▼M1

Индекс №	Международна химична идентификация	ЕО №	CAS №	Класификация		Етикетиране			Специф. пред. концентрации, М-коефициенти	Бележки
				Код(ове) на класа (овете) и категория-та(иите) на опасност	Код(ове) на предупрежде-нието(ята) за опасност	Кодове на пиктограма-та(ите) и сигнална-та(ите) дума(и)	Код(ове) на предупрежде-нието(ята) за опасност	Код(ове) на допълнително-то(ите) преду-преждение(я) за опасност		
607-634-00-2	(*S*)-(-)-2-acetoxypropionyl-chloride; (1*S*)-2-chloro-1-methyl-2-oxoethyl acetate	420-610-4	36394-75-9	Acute Tox. 4 * Skin Corr. 1B Skin Sens. 1	H302 H314 H317	GHS05 GHS07 Dgr	H302 H314 H317			
607-635-00-8	trisodium *N*-(3-propionato)-l-aspartate	422-090-4	172737-80-3	Eye Dam. 1	H318	GHS05 Dgr	H318			
607-636-00-3	1-bromo-2-methylpropyl propionate	422-900-6	158894-67-8	Flam. Liq. 3 Carc. 2 Skin Corr. 1B Skin Sens. 1	H226 H351 H314 H317	GHS02 GHS05 GHS08 GHS07 Dgr	H226 H351 H314 H317			
607-637-00-9	disodium 8-amino-5-{4-[2-(sulfonatoethoxy)sulfonyl]phenylazo}naphthalene-2-sulfonate	423-730-5	250688-43-8	Eye Dam. 1	H318	GHS05 Dgr	H318			
607-638-00-4	2-hydroxybenzoic acid 2-butyloctyl ester	431-090-3	190085-41-7	Aquatic Chronic 4	H413	—	H413			
607-639-00-X	2-(2-oxo-5-(1,1,3,3-tetramethylbutyl)-2,3-dihydro-1-benzofuran-3-yl)-4-(1,1,3,3-tetramethylbutyl)phenyl acetate	431-770-1	216698-07-6	Aquatic Chronic 4	H413	—	H413			
607-641-00-0	2-(formylamino)-3-thiophenecarboxylic acid; 2-formamido-3-thiophenecarboxylic acid	431-930-9	43028-69-9	Acute Tox. 4 * Skin Sens. 1	H302 H317	GHS07 Wng	H302 H317			

▼M1

Индекс №	Международна химична идентификация	ЕО №	CAS №	Класификация		Етикетиране			Специф. пред. концентрации, М-коефициенти	Бележки
				Код(ове) на класа (овете) и категория-та(иите) на опасност	Код(ове) на предупрежде-нието(ята) за опасност	Кодове на пиктограма-та(ите) и сигнална-та(ите) дума(и)	Код(ове) на предупрежде-нието(ята) за опасност	Код(ове) на допълнително-то(ите) преду-преждение(я) за опасност		
607-642-00-6	3,6,9-trithiaundecamethylene-1,11-dimethacrylate	432-210-7	141631-22-3	Aquatic Acute 1 Aquatic Chronic 1	H400 H410	GHS09 Wng	H410			
607-643-00-1	dimethyl (2*S*)-2-hydroxysuc-cinate	432-310-0	617-55-0	Flam. Liq. 3 Eye Dam. 1 Skin Sens. 1	H226 H318 H317	GHS02 GHS05 GHS07 Dgr	H226 H318 H317			
607-644-00-7	methyl 2,2-dimethyl-6-methyle-necyclohexanecarboxylate	432-350-9	81752-87-6	Skin Irrit. 2	H315	GHS07 Wng	H315			
607-645-00-2	tetrasodium 2-(4-fluoro-6-(methyl-(2-(sulfatoethylsulfo-nyl)ethyl)amino)-1,3,5-triazin-2-ylamino)-5-hydroxy-6-(4-methyl-2-sulfonatophenyla-zo)naphthalene-1,7-disulfonate	432-550-6	243858-01-7	Eye Dam. 1	H318	GHS05 Dgr	H318			
607-646-00-8	d-erythro-hexanoic acid 2,4-dideoxy-3,5-*O*-(1-methylethyli-dene)-1,1-dimethylethylester; *tert*-butyl 2-[(4*R*,6*S*)-6-(hydro-xymethyl)-2,2-dimethyl-1,3-dioxan-4-yl]acetate	432-960-5	124655-09-0	Acute Tox. 4 *	H302	GHS07 Wng	H302			
607-647-00-3	5-acetoxy-2-(*R,S*)butyryloxy-methyl-1,3-oxathiolane	433-530-1	143446-73-5	Acute Tox. 4 * Skin Sens. 1 Aquatic Acute 1	H302 H317 H400	GHS07 GHS09 Wng	H302 H317 H400			
607-649-00-4	[3-(chlorocarbonyl)-2-methyl-phenyl]acetate	433-690-0	167678-46-8	Skin Corr. 1A Skin Sens. 1	H314 H317	GHS05 GHS07 Dgr	H314 H317			

▼M1

Индекс №	Международна химична идентификация	ЕО №	CAS №	Класификация		Етикетиране			Специф. пред. концентрации, М-коефициенти	Бележки
				Код(ове) на класа (овете) и категория-та(иите) на опасност	Код(ове) на предупрежде-нието(ята) за опасност	Кодове на пиктограма-та(ите) и сигнална-та(ите) дума(и)	Код(ове) на предупрежде-нието(ята) за опасност	Код(ове) на допълнително-то(ите) преду-преждение(я) за опасност		
607-650-00-X	2-methyl-1,5-pentanediamine-1,3-benzenedicarboxylate	433-910-5	145153-52-2	Skin Sens. 1	H317	GHS07 Wng	H317			
607-651-00-5	sodium 2-(nonanoyloxy)benze-nesulfonate	434-360-9	91125-43-8	Eye Dam. 1 Skin Sens. 1	H318 H317	GHS05 GHS07 Dgr	H318 H317			
607-652-00-0	ethyl N^2-dodecanoyl-l-argi-ninate hydrochloride	434-630-6	60372-77-2	Eye Dam. 1 Aquatic Acute 1	H318 H400	GHS05 GHS09 Dgr	H318 H400			
607-653-00-6	tetrakis(bis(2-hydroxyethyl)met-hylammonium) 3-(4-(7-acety-lamino-1-hydroxy-3-sulfonato-naphthalen-2-ylazo)-5-methoxy-2-sulfonatophenylazo)-7-(4-amino-3-sulfonatophenyla-mino)-4-hydroxynaphthalene-2-sulfonate	434-840-8	225786-91-4	Aquatic Chronic 2	H411	GHS09	H411			
607-654-00-1	(*S*)-3-hydroxy-γ-butyrolactone	434-990-4	7331-52-4	Skin Sens. 1	H317	GHS07 Wng	H317			
607-655-00-7	ethyl 6,8-dichlorooctanoate	435-080-1	1070-64-0	Skin Sens. 1 Aquatic Chronic 2	H317 H411	GHS07 GHS09 Wng	H317 H411			
607-656-00-2	sodium salt of 4-amino-3,6-bis[[5-[[4-chloro-6-[(2-methyl-4-sulfophenyl)amino]-1,3,5-triazin-2-yl]amino]-2-sulfophe-nyl]azo]-5-hydroxy-2,7-napht-halenedisulfonic acid	435-350-7	141250-43-3	Eye Dam. 1 Aquatic Chronic 3	H318 H412	GHS05 Dgr	H318 H412			

▼M1

Индекс №	Международна химична идентификация	ЕО №	CAS №	Класификация		Етикетиране			Специф. пред. концентрации, М-коефициенти	Бележки
				Код(ове) на класа (овете) и категория-та(иите) на опасност	Код(ове) на предупрежде-нието(ята) за опасност	Кодове на пиктограма-та(ите) и сигнална-та(ите) дума(и)	Код(ове) на предупрежде-нието(ята) за опасност	Код(ове) на допълнително-то(ите) преду-преждение(я) за опасност		
607-657-00-8	pentasodium 7-(4-(4-(3-(2-sulfatoethanesulfonyl)phenylamino)-6-(4-(2-sulfatoethanesulfonyl)phenylamino)-1,3,5-triazin-2-ylamino)-2-ureidophenylazo)naphthalene-1,3,6-trisulfonate	436-920-8	172399-10-9	Eye Dam. 1	H318	GHS05 Dgr	H318			
607-658-00-3	3,10-diamino-6,13-dichloro-2-((6-(((4-(1,1-dimethylethyl)phenyl)sulfonyl)amino)-2-naphthalenyl)sulfonyl)-4,11-triphenodioxazinedisulfonic acid, lithium potassium sodium salt	440-770-9	371921-63-0	Eye Dam. 1 Aquatic Chronic 3	H318 H412	GHS05 Dgr	H318 H412			
607-659-00-9	pentasodium *N*-[5-[[4-[[3-[(aminocarbonyl)amino]-4-[(3,6,8-trisulfonatonaphthalen-2-yl)azo]phenyl]amino]-6-chloro-1,3,5-triazin-2-yl]amino]-2-sulfonato-4-[[4-[[-2-(oxysulfonato)ethyl] sulfonyl]phenyl]azo]phenyl]-3-aminopropanoic acid	442-030-0	321912-47-4	Eye Dam. 1	H318	GHS05 Dgr	H318			
607-660-00-4	2-{4-[4-[4-fluoro-6-(2-(2-vinylsulfonylethoxy)ethylamino)-1,3,5-triazin-2-ylamino]phenylazo]phenylazo}naphthalene-4,6,8-trisulfonate, trisodium salt	442-230-8	321679-52-1	Eye Dam. 1	H318	GHS05 Dgr	H318			
607-661-00-X	1,1-dimethylethyl 4'-(bromomethyl)biphenyl-2-carboxylate	442-850-9	114772-40-6	Skin Sens. 1 Aquatic Chronic 4	H317 H413	GHS07 Wng	H317 H413			

▼M1

Индекс №	Международна химична идентификация	ЕО №	CAS №	Класификация		Етикетиране			Специф. пред. концентрации, М-коефициенти	Бележки
				Код(ове) на класа (овете) и категория-та(иите) на опасност	Код(ове) на предупрежде-нието(ята) за опасност	Кодове на пиктограма-та(ите) и сигнална-та(ите) дума(и)	Код(ове) на предупрежде-нието(ята) за опасност	Код(ове) на допълнително-то(ите) преду-преждение(я) за опасност		
607-662-00-5	methyl 2-(acetylamino)-3-chlo-ropropionate	442-860-3	87333-22-0	Skin Sens. 1 Aquatic Acute 1 Aquatic Chronic 1	H317 H400 H410	GHS07 GHS09 Wng	H317 H410			
607-663-00-0	bis(2-ethylhexyl) naphthalene-2,6-dicarboxylate	442-980-6	127474-91-3	Aquatic Chronic 4	H413	—	H413			
607-664-00-6	methyl 2-chlorosulfonyl-4-(met-hanesulfonylaminomethyl) benzoate	443-120-2	393509-79-0	Eye Dam. 1 Aquatic Chronic 2	H318 H411	GHS05 GHS09 Dgr	H318 H411			
607-665-00-1	*trans*-methyl-2-ethyl-but-2-enoate	443-150-6	101226-85-1	Flam. Liq. 3	H226	GHS02 Wng	H226			
607-666-00-7	(2*S*)-5-(benzyloxy)-2-(1,3-dioxo-1,3-dihydro-2*H*-isoindol-2-yl)-5-oxopentanoic acid	443-560-5	88784-33-2	Eye Irrit. 2	H319	GHS07 Wng	H319			
607-667-00-2	chloro-1-ethylcyclohexyl carbonate	444-950-8	99464-83-2	Muta. 2 Skin Sens. 1	H341 H317	GHS08 GHS07 Wng	H341 H317			
607-668-00-8	*trans*-2-isopropyl-5-carboxy-1,3-dioxane	445-770-2	42031-28-7	Eye Dam. 1 Aquatic Chronic 3	H318 H412	GHS05 Dgr	H318 H412			
607-669-00-3	methyl (9-acetoxy-3,8,10-triethyl-7,8,10-trimethyl-1,5-dioxa-9-aza-spiro[5.5]undec-3-yl)octadecanoate	445-990-9	376588-17-9	Skin Sens. 1 Aquatic Chronic 4	H317 H413	GHS07 Wng	H317 H413			

▼M1

Индекс №	Международна химична идентификация	ЕО №	CAS №	Класификация		Етикетиране			Специф. пред. концентрации, М-коефициенти	Бележки
				Код(ове) на класа (овете) и категория-та(иите) на опасност	Код(ове) на предупрежде-нието(ята) за опасност	Кодове на пиктограма-та(ите) и сигнална-та(ите) дума(и)	Код(ове) на предупрежде-нието(ята) за опасност	Код(ове) на допълнително-то(ите) преду-преждение(я) за опасност		
607-670-00-9	dibutyl-3-(4-(5-ammonio-2-butyl)benzofuran-3-yl)carbo-nyl)phenoxy)propyl ammonium oxalate; (5-amino-2-butylbenzofuran-3-yl) [4-(3-dibutylaminopropo-xy)phenyl]methanone, dioxalate	448-700-9	500791-70-8	STOT RE 2 * Eye Dam. 1 Skin Sens. 1 Aquatic Acute 1 Aquatic Chronic 1	H373** H318 H317 H400 H410	GHS05 GHS08 GHS07 GHS09 Dgr	H373** H318 H317 H410		M=10	
607-671-00-4	diethyl 1,4-cyclohexanedicarbo-xylate	417-310-0	72903-27-6	Aquatic Chronic 2	H411	GHS09	H411			
607-672-00-X	reaction mass of: 2-hydroxy-3-(methacryloyloxy)propyl (2-benzoyl)benzoate; 1-hydroxymethyl-2-(methacry-loyloxy)ethyl (2-benzoyl)ben-zoate; x-hydroxy-y-(methacryloylo-xy)propyl(or -ethyl) (2-benzo-yl)benzoate	419-000-0	—	Skin Sens. 1 Aquatic Chronic 2	H317 H411	GHS07 GHS09 Wng	H317 H411			
607-673-00-5	1-ethyl-5,6,7,8-tetrahydroquino-linium tosylate	419-570-0	—	Acute Tox. 4 * Aquatic Chronic 3	H302 H412	GHS07 Wng	H302 H412			
607-675-00-6	reaction mass of: *cis*-9-octade-cenedioic acid; *cis*-9-*cis*-12-octadecadienedioic acid; hexadecanedioic acid; octadecanedioic acid	422-260-8	—	Eye Dam. 1 Aquatic Acute 1 Aquatic Chronic 1	H318 H400 H410	GHS05 GHS09 Dgr	H318 H410			

▼M1

Индекс №	Международна химична идентификация	ЕО №	CAS №	Класификация		Етикетиране			Специф. пред. концентрации, М-коефициенти	Бележки
				Код(ове) на класа (овете) и категория-та(иите) на опасност	Код(ове) на предупрежде-нието(ята) за опасност	Кодове на пиктограма-та(ите) и сигнална-та(ите) дума(и)	Код(ове) на предупрежде-нието(ята) за опасност	Код(ове) на допълнително-то(ите) преду-преждение(я) за опасност		
607-676-00-1	reaction mass of: 2-methylnonanedioic acid; 2,4-dimethyl-4-methoxycarbonylundecanedioic acid; 2,4,6-trimethyl-4,6-dimethoxycarbonyltridecanedioic acid; 8,9-dimethyl-8,9-dimethoxycarbonylhexadecanedioic acid	423-670-1	—	Eye Dam. 1 Skin Sens. 1	H318 H317	GHS05 GHS07 Dgr	H318 H317			
607-677-00-7	2,5-dioxopyrrolidin-1-yl *N*-{[methyl[[2-(1-methylethyl)-4-thiazolyl]methyl]amino]carbonyl}-l-valinate	424-660-8	—	STOT RE 2 * Eye Dam. 1 Skin Sens. 1	H373** H318 H317	GHS05 GHS08 GHS07 Dgr	H373** H318 H317			
607-678-00-2	reaction mass of: ethyl (2*R*,3*R*)-3-isopropylbicyclo[2.2.1]hept-5-ene-2-carboxylate; ethyl (2*S*,3*S*)-3-isopropylbicyclo[2.2.1]hept-5-ene-2-carboxylate	427-090-8	—	Skin Sens. 1 Aquatic Chronic 2	H317 H411	GHS07 GHS09 Wng	H317 H411			
607-679-00-8	reaction mass of: 3-{5-[3-(4-{1,6-dihydro-2-hydroxy-4-methyl-1-[3-(methylammonio)propyl]-6-oxo-3-pyridylazo}benzamido)phenylazo]-1,2-dihydro-6-hydroxy-4-methyl-2-oxo-1-pyridyl}propyl(methyl)ammonium di(acetate); 3-{5-[4-(3-{1,6-dihydro-2-hydroxy-4-methyl-1-[3-(methylammonio)propyl]-6-oxo-3-	431-440-5	—	Eye Dam. 1 Aquatic Chronic 2	H318 H411	GHS05 GHS09 Dgr	H318 H411			

▼M1

Индекс №	Международна химична идентификация	ЕО №	CAS №	Класификация		Етикетиране			Специф. пред. концентрации, М-коефициенти	Бележки
				Код(ове) на класа (овете) и категория-та(иите) на опасност	Код(ове) на предупрежде-нието(ята) за опасност	Кодове на пиктограма-та(ите) и сигнална-та(ите) дума(и)	Код(ове) на предупрежде-нието(ята) за опасност	Код(ове) на допълнително-то(ите) преду-преждение(я) за опасност		
	pyridylazo}benzamido]pheny-lazo]-1,2-dihydro-6-hydroxy-4-methyl-2-oxo-1-pyridyl}pro-pyl(dimethyl)ammonium di(ace-tate); 3-{5-[3-(4-{1-[3-(dimethylam-monio)propyl]-1,6-dihydro-2-hydroxy-4-methyl-6-oxo-3-pyri-dylazo}benzamido)phenylazo]-1,2-dihydro-6-hydroxy-4-methyl-2-oxo-1-pyridyl}pro-pyl(dimethyl)ammonium di(ace-tate)									
607-680-00-3	*tert*-butyl(6-{2-[4-(4-fluorop-henyl)-6-isopropyl-2-[met-hyl(methylsulfonyl)amino]pyri-midin-5-yl]vinyl}(4*S*,6*S*)-2,2-dimethyl[1,3]dioxan-4-yl)acetate	432-810-9	—	Aquatic Chronic 4	H413	—	H413			
607-681-00-9	reaction mass of: 9-nonyl-10-octyl-19-carbonyloxyhexadecyl-nonadecanoic acid; 9-nonyl-10-octyl-19-carbonylo-xyoctadecylnonadecanoic acid; dihexadecyl 9-nonyl-10-octyl-nonadecandioate; 1-octadecyl,19-hexadecyl 9-nonyl-10-octylnonadecandioate; dioctadecyl 9-nonyl-10-octylno-nadecandioate	432-910-2	—	Aquatic Chronic 4	H413	—	H413			

▼M1

Индекс №	Международна химична идентификация	ЕО №	CAS №	Класификация		Етикетиране			Специф. пред. концентрации, М-коефициенти	Бележки
				Код(ове) на класа (овете) и категория-та(иите) на опасност	Код(ове) на предупрежде-нието(ята) за опасност	Кодове на пиктограма-та(ите) и сигнална-та(ите) дума(и)	Код(ове) на предупрежде-нието(ята) за опасност	Код(ове) на допълнително-то(ите) преду-преждение(я) за опасност		
607-682-00-4	complex reaction mass of Chinese gum rosin post reacted with acrylic acid	434-230-1	144413-22-9	Aquatic Chronic 4	H413	—	H413			
607-683-00-X	reaction mass of: methyl 3-((1*E*)-2-methylprop-1-enyl)-2,2-dimethylcyclopropanecarbo-xylate; methyl 3-((1*Z*)-2-methylprop-1-enyl)-2,2-dimethylcyclopropane-carboxylate (20:80)	435-450-0	—	Skin Sens. 1 Aquatic Chronic 2	H317 H411	GHS07 GHS09 Wng	H317 H411			
607-684-00-5	alkenes, C_{12-14}, hydroformy-lation products, distn. residues, C-(hydrogen sulfobutanedi-oates), disodium salts	435-660-2	243662-67-1	Skin Irrit. 2 Skin Sens. 1	H315 H317	GHS07 Wng	H315 H317			
607-685-00-0	ammonium 2-cocoyloxyethane-sulfonate	441-050-7	—	Skin Irrit. 2 Eye Dam. 1	H315 H318	GHS05 Dgr	H315 H318			
607-686-00-6	6,6'-bis(diazo-5,5',6,6'-tetra-hydro-5,5'-dioxo)[methylene-bis(5-(6-diazo-5,6-dihydro-5-oxo-1-naphthylsulphonyloxy)-6-methyl-2-phenylene]di(napht-halene-1-sulfonate)	441-550-5	—	Self-react. C **** Carc. 2	H242 H351	GHS02 GHS08 Dgr	H242 H351			
607-687-00-1	reaction mass of: 2-{3,6-bis-[(2-ethylphenyl)-methylamino]-xanthylium-9-yl}-benzenesul-fonate (2-10 %); 2-{3,6-bis-[(2,3-dimethyl-phenyl)-methylamino]-xanthylium-9-yl}-benzenesul-fonate (2-10 %);	442-800-6	—	Skin Irrit. 2 Aquatic Chronic 2	H315 H411	GHS07 GHS09 Wng	H315 H411			

▼M1

Индекс №	Международна химична идентификация	ЕО №	CAS №	Класификация		Етикетиране			Специф. пред. концентрации, М-коефициенти	Бележки
				Код(ове) на класа (овете) и категория-та(иите) на опасност	Код(ове) на предупрежде-нието(ята) за опасност	Кодове на пиктограма-та(ите) и сигнална-та(ите) дума(и)	Код(ове) на предупрежде-нието(ята) за опасност	Код(ове) на допълнително-то(ите) преду-преждение(я) за опасност		
	2-{3,6-bis-[(2,4-dimethyl-phenyl)-methylamino]-xanthylium-9-yl}-benzenesul-fonate (2-10 %); 2-{3,6-bis-[(2,5-dimethyl-phenyl)-methylamino]-xanthylium-9-yl}-benzenesul-fonate (2-10 %); 2-{3-[(2,3-dimethylphenyl)-methylamino]-6-[(2-ethyl-phenyl)-methylamino]-xanthylium-9-yl}-benzenesul-fonate (7-20 %); 2-{3-[(2,4-dimethylphenyl)-methylamino]-6-[(2-ethyl-phenyl)-methylamino]-xanthylium-9-yl}-benzenesul-fonate (7-20 %); 2-{3-[(2,5-dimethylphenyl)-methylamino]-6-[(2-ethyl-phenyl)-methylamino]-xanthylium-9-yl}-benzenesul-fonate (7-20 %); 2-{3-[(2,3-dimethylphenyl)-methylamino]-6-[(2,4-dimethyl-phenyl)-methylamino]-xanthylium-9-yl}-benzenesul-fonate (7-20 %); 2-{3-[(2,3-dimethylphenyl)-methylamino]-6-[(2,5-dimethyl-phenyl)-methylamino]-xanthylium-9-yl}-benzenesul-fonate (7-20 %);									

▼M1

Индекс №	Международна химична идентификация	ЕО №	CAS №	Класификация		Етикетиране			Специф. пред. концентрации, М-коефициенти	Бележки
				Код(ове) на класа (овете) и категория-та(иите) на опасност	Код(ове) на предупрежде-нието(ята) за опасност	Кодове на пиктограма-та(ите) и сигнална-та(ите) дума(и)	Код(ове) на предупрежде-нието(ята) за опасност	Код(ове) на допълнително-то(ите) преду-преждение(я) за опасност		
	2-{3-[(2,4-dimethylphenyl)-methylamino]-6-[(2,5-dimethyl-phenyl)-methylamino]-xanthylium-9-yl}-benzenesul-fonate (7-20 %)									
607-688-00-7	(*R*)-1-cyclohexa-1,4-dienyl-1-methoxycarbonyl-methylammo-niumchloride	444-320-2	—	Acute Tox. 4 *	H302	GHS07 Wng	H302			
607-689-00-2	reaction mass of: methyl 1,4-dimethylcyclohexanecarboxylate („para-isomer“ including *cis*- and *trans*- isomers); methyl 1,3-dimethylcyclohexa-necarboxylate („meta-isomer“ including *cis*- and *trans*-isomers)	444-920-4	—	Aquatic Chronic 3	H412	—	H412			
607-690-00-8	dimethyl[2*S*,2*S*']-6,6,6'6'-tetra-methoxy-2,2'-[*N,N*'-bis(trifluora-cetyl)-*S,S*'-bi(*L*-homocysteinyl) diimino]dihexanoate	432-860-1	255387-46-3	Skin Sens. 1	H317	GHS07 Wng	H317			
607-691-00-3	magnesium salts, fatty acids, C_{16-18} and C_{18} unsaturated, branched and linear	448-690-6	—	Aquatic Chronic 4	H413	—	H413			
607-692-00-9	zinc salts, fatty acids, C_{16-18} and C_{18} unsaturated, branched and linear	446-470-4	—	Aquatic Chronic 4	H413	—	H413			
607-693-00-4	hexyl 2-(1-(diethylaminohydro-xyphenyl)methanoyl)benzoate	443-860-6	302776-68-7	Aquatic Chronic 4	H413	—	H413			

▼M1

Индекс №	Международна химична идентификация	ЕО №	CAS №	Класификация		Етикетиране			Специф. пред. концентрации, М-коефициенти	Бележки
				Код(ове) на класа (овете) и категория-та(иите) на опасност	Код(ове) на предупрежде-нието(ята) за опасност	Кодове на пиктограма-та(ите) и сигнална-та(ите) дума(и)	Код(ове) на предупрежде-нието(ята) за опасност	Код(ове) на допълнително-то(ите) преду-преждение(я) за опасност		
607-694-00-X	ethyl 5,5-diphenyl-2-isoxa-zoline-3-carboxylate	443-870-0	163520-33-0	Acute Tox. 4 * Skin Sens. 1 Aquatic Acute 1 Aquatic Chronic 1	H302 H317 H400 H410	GHS07 GHS09 Wng	H302 H317 H410			
▼B 607-696-00-0	pentyl formate	211-340-6	638-49-3	Flam. Liq. 3 Eye Irrit. 2 STOT SE 3	H226 H319 H335	GHS02 GHS07 Dgr	H226 H319 H335			C
607-697-00-6	*tert*-butyl propionate	—	20487-40-5	Flam. Liq. 2	H225	GHS02 Dgr	H225			C
▼M3 607-698-00-1	4-*tert*-butylbenzoic acid	202-696-3	98-73-7	Repr. 1B STOT RE 1 Acute Tox. 4	H360F H372 H302	GHS07 GHS08 Dgr	H360F H372 H302			
▼M7 607-699-00-7	bifenthrin (ISO); (2-methylbiphenyl-3-yl)methyl *rel*-(1*R*,3*R*)-3-[(1*Z*)-2-chloro-3,3,3-trifluoroprop-1-en-1-yl]-2,2-dimethylcyclopropanecarbo-xylate		82657-04-3	Carc. 2 Acute Tox. 3 Acute Tox. 2 STOT RE 1 Skin Sens. 1B Aquatic Acute 1 Aquatic Chronic 1	H351 H331 H300 H372 (нервна система) H317 H400 H410	GHS06 GHS08 GHS09 Dgr	H351 H331 H300 H372 (нервна система) H317 H410		M = 10 000 M = 100 000	

▼M7

Индекс №	Международна химична идентификация	ЕО №	CAS №	Класификация		Етикетиране			Специф. пред. концентрации, М-коефициенти	Бележки
				Код(ове) на класа (овете) и категория-та(иите) на опасност	Код(ове) на предупрежде-нието(ята) за опасност	Кодове на пиктограма-та(ите) и сигнална-та(ите) дума(и)	Код(ове) на предупрежде-нието(ята) за опасност	Код(ове) на допълнително-то(ите) преду-преждение(я) за опасност		
607-700-00-0	indoxacarb (ISO); methyl (4a*S*)-7-chloro-2-{(methoxycarbonyl)[4-(trifluoromethoxy)phenyl]carbamoyl}-2,5-dihydroindeno[1,2-*e*][1,3,4]oxadiazine-4a(3*H*)-carboxylate [1]		173584-44-6 [1]	Acute Tox. 3 Acute Tox. 4 STOT RE 1 Skin Sens. 1B Aquatic Acute 1 Aquatic Chronic 1	H301 H332 H372 (кръв, нервна система, сърце) H317 H400 H410	GHS06 GHS08 GHS09 Dgr	H301 H332 H372 (кръв, нервна система, сърце) H317 H410		M = 1 M = 1	
	reaction mass of (S)- Indoxacarb and (R)- Indoxacarb 75:25; methyl 7-chloro-2-{(methoxycarbonyl)[4-(trifluoromethoxy)phenyl]carbamoyl}-2,5-dihydroindeno[1,2-*e*][1,3,4]oxadiazine-4a(3*H*)-carboxylate [2]		144171-61-9 [2]							
607-702-00-1	dihexyl phthalate	201-559-5	84-75-3	Repr. 1B	H360FD	GHS08 Dgr	H360FD			
607-703-00-7	ammoniumpentadeca- fluorooctanoate	223-320-4	3825-26-1	Carc. 2 Repr. 1B Lact. Acute Tox. 4 Acute Tox. 4 STOT RE 1 Eye Dam.1	H351 H360D H362 H332 H302 H372 (черен дроб) H318	GHS08 GHS07 GHS05 Dgr	H351 H360D H362 H332 H302 H372 (черен дроб) H318			
607-704-00-2	perfluorooctanoic acid	206-397-9	335-67-1	Carc. 2 Repr. 1B Lact. Acute Tox. 4 Acute Tox. 4 STOT RE 1 Eye Dam. 1	H351 H360D H362 H332 H302 H372 (черен дроб) H318	GHS08 GHS07 GHS05 Dgr	H351 H360D H362 H332 H302 H372 (черен дроб) H318			

▼B

Индекс №	Международна химична идентификация	ЕО №	CAS №	Класификация		Етикетиране			Специф. пред. концентрации, М-коефициенти	Бележки
				Код(ове) на класа (овете) и категория-та(иите) на опасност	Код(ове) на предупрежде-нието(ята) за опасност	Кодове на пиктограма-та(ите) и сигнална-та(ите) дума(и)	Код(ове) на предупрежде-нието(ята) за опасност	Код(ове) на допълнително-то(ите) преду-преждение(я) за опасност		
▼M8										
607-705-00-8	benzoic acid	200-618-2	65-85-0	STOT RE 1 Skin Irrit. 2 Eye Dam. 1	H372 (бели дробове) (вдишване) H315 H318	GHS08 GHS05 Dgr	H372 (бели дробове) (вдишване) H315 H318			
607-706-00-3	methyl 2,5-dichlorobenzoate	220-815-7	2905-69-3	Acute Tox. 4 STOT SE 3 Aquatic Chronic 2	H302 H336 H411	GHS07 GHS09 Wng	H302 H336 H411			
▼M11										
607-707-00-9	феноксапроп-P-етил (ISO); етилов (2*R*)-2-{4-[(6-хлоро-1,3-бензоксазол-2-ил)окси]фенокси}пропаноат	—	71283-80-2	STOT RE 2 Skin Sens. 1 Aquatic Acute 1 Aquatic Chronic 1	H373 (бъбреци) H317 H400 H410	GHS08 GHS07 GHS09 Wng	H373 (бъбреци) H317 H410		M = 1 M = 1	
607-708-00-4	октанова киселина	204-677-5	124-07-2	Skin Corr. 1C Aquatic Chronic 3	H314 H412	GHS05 Dgr	H314 H412			
607-709-00-X	деканова киселина	206-376-4	334-48-5	Skin Irrit. 2 Eye Irrit. 2 Aquatic Chronic 3	H315 H319 H412	GHS07 Wng	H315 H319 H412			
607-710-00-5	дихексилов естер на 1,2-бензендикарбоксилна киселина, разклонен и неразклонен	271-093-5	68515-50-4	Repr. 1B	H360FD	GHS08 Dgr	H360FD			
607-711-00-0	спиротетрамат (ISO); (5*S*,8*S*)-3-(2,5-диметилфенил)-8-метокси-2-оксо-1-азаспиро[4,5]дец-3-ен-4-илов етилов карбонат	—	203313-25-1	Repr. 2 STOT SE 3 Eye Irrit. 2 Skin Sens. 1A Aquatic Acute 1 Aquatic Chronic 1	H361fd H335 H319 H317 H400 H410	GHS08 GHS07 GHS09 Wng	H361fd H335 H319 H317 H410		M = 1 M = 1	

▼M11

Индекс №	Международна химична идентификация	ЕО №	CAS №	Класификация		Етикетиране			Специф. пред. концентрации, М-коефициенти	Бележки
				Код(ове) на класа (овете) и категория-та(иите) на опасност	Код(ове) на предупрежде-нието(ята) за опасност	Кодове на пиктограма-та(ите) и сигнална-та(ите) дума(и)	Код(ове) на предупрежде-нието(ята) за опасност	Код(ове) на допълнително-то(ите) преду-преждение(я) за опасност		
607-712-00-6	додеморф ацетат; 4-циклодо-децил-2,6-диметилморфолин-4-иев ацетат	250-778-2	31717-87-0	Repr. 2 STOT RE 2 Skin Corr. 1C Skin Sens. 1A Aquatic Chronic 1	H361d H373 (черен дроб) H314 H317 H410	GHS08 GHS05 GHS07 GHS09 Dgr	H361d H373 (черен дроб) H314 H317 H410	EUH071	M = 1	
607-713-00-1	фенпироксимат (ISO); *трет*-бутил-4-[({(*E*)-[(1,3-диметил-5-феноксиз-1*H*-пиразол-4-ил)метилен]амино}окси)ме-тил]бензоат	—	134098-61-6	Acute Tox. 3 Acute Tox. 2 Skin Sens. 1B Aquatic Acute 1 Aquatic Chronic 1	H301 H330 H317 H400 H410	GHS06 GHS09 Dgr	H301 H330 H317 H410		M = 100 M = 1 000	
607-714-00-7	трифлусулфурон-метил; метил-2-({[4-(диметиламино)-6-(2,2,2-трифлуороетокси)-1,3,5-триазин-2-ил]карбамо-ил}сулфамоил)-3-метил-бензоат	—	126535-15-7	Carc. 2 Aquatic Acute 1 Aquatic Chronic 1	H351 H400 H410	GHS08 GHS09 Wng	H351 H410		M = 100 M = 10	
607-715-00-2	бифеназат (ISO); изопропил-2-(4-метоксибифенил-3-ил)хидразинкарбоксилат	442-820-5	149877-41-8	STOT RE 2 Skin Sens. 1 Aquatic Acute 1 Aquatic Chronic 1	H373 H317 H400 H410	GHS08 GHS07 GHS09 Wng	H373 H317 H410		M = 1 M = 1	
▼B										
608-001-00-3	acetonitrile; cyanomethane	200-835-2	75-05-8	Flam. Liq. 2 Acute Tox. 4 (*) Acute Tox. 4 (*) Acute Tox. 4 (*) Eye Irrit. 2	H225 H332 H312 H302 H319	GHS02 GHS07 Dgr	H225 H332 H312 H302 H319			
608-002-00-9	trichloroacetonitrile	208-885-7	545-06-2	Acute Tox. 3 (*) Acute Tox. 3 (*) Acute Tox. 3 (*) Aquatic Chronic 2	H331 H311 H301 H411	GHS06 GHS09 Dgr	H331 H311 H301 H411			

▼B

Индекс №	Международна химична идентификация	ЕО №	CAS №	Класификация		Етикетиране			Специф. пред. концентрации, М-коефициенти	Бележки
				Код(ове) на класа (овете) и категория-та(иите) на опасност	Код(ове) на предупрежде-нието(ята) за опасност	Кодове на пиктограма-та(ите) и сигнална-та(ите) дума(и)	Код(ове) на предупрежде-нието(ята) за опасност	Код(ове) на допълнително-то(ите) преду-преждение(я) за опасност		
608-003-00-4	acrylonitrile	203-466-5	107-13-1	Flam. Liq. 2 Carc. 1B Acute Tox. 3 (*) Acute Tox. 3 (*) Acute Tox. 3 (*) STOT SE 3 Skin Irrit. 2 Eye Dam. 1 Skin Sens. 1 Aquatic Chronic 2	H225 H350 H331 H311 H301 H335 H315 H318 H317 H411	GHS02 GHS06 GHS08 GHS05 GHS09 Dgr	H225 H350 H331 H311 H301 H335 H315 H318 H317 H411		*	D
608-004-00-X	2-hydroxy-2-methylpropioni-trile; 2-cyanopropan-2-ol; acetone cyanohydrin	200-909-4	75-86-5	Acute Tox. 2 (*) Acute Tox. 1 Acute Tox. 2 (*) Aquatic Acute 1 Aquatic Chronic 1	H330 H310 H300 H400 H410	GHS06 GHS09 Dgr	H330 H310 H300 H410			
▼M1 608-005-00-5	*n*-butyronitrile	203-700-6	109-74-0	Flam. Liq. 2 Acute Tox. 3 * Acute Tox. 3 * Acute Tox. 3 *	H225 H331 H311 H301	GHS02 GHS06 Dgr	H225 H331 H311 H301			
▼B 608-006-00-0	bromoxynil (ISO) 3,5-dibromo-4-hydroxybenzoni-trile; bromoxynil phenol	216-882-7	1689-84-5	Repr. 2 Acute Tox. 2 (*) Acute Tox. 3 (*) Skin Sens. 1 Aquatic Acute 1 Aquatic Chronic 1	H361d (***) H330 H301 H317 H400 H410	GHS06 GHS08 GHS09 Dgr	H361d (***) H330 H301 H317 H410		M=10	

▼B

Индекс №	Международна химична идентификация	ЕО №	CAS №	Класификация		Етикетиране			Специф. пред. концентрации, М-коефициенти	Бележки
				Код(ове) на класа (овете) и категория-та(иите) на опасност	Код(ове) на предупрежде-нието(ята) за опасност	Кодове на пиктограма-та(ите) и сигнална-та(ите) дума(и)	Код(ове) на предупрежде-нието(ята) за опасност	Код(ове) на допълнително-то(ите) преду-преждение(я) за опасност		
608-007-00-6	ioxynil (ISO) 4-hydroxy-3,5-diiodobenzoni-trile	216-881-1	1689-83-4	Repr. 2 Acute Tox. 3 (*) Acute Tox. 3 (*) Acute Tox. 4 (*) STOT RE 2 (*) Eye Irrit. 2 Aquatic Acute 1 Aquatic Chronic 1	H361d (***) H331 H301 H312 H373 (**) H319 H400 H410	GHS06 GHS08 GHS09 Dgr	H361d (***) H331 H301 H312 H373 (**) H319 H410		M=10	
608-008-00-1	chloroacetonitrile	203-467-0	107-14-2	Acute Tox. 3 (*) Acute Tox. 3 (*) Acute Tox. 3 (*) Aquatic Chronic 2	H331 H311 H301 H411	GHS06 GHS09 Dgr	H331 H311 H301 H411			
608-009-00-7	malononitrile	203-703-2	109-77-3	Acute Tox. 3 (*) Acute Tox. 3 (*) Acute Tox. 3 (*) Aquatic Acute 1 Aquatic Chronic 1	H331 H311 H301 H400 H410	GHS06 GHS09 Dgr	H331 H311 H301 H410			

▼B

Индекс №	Международна химична идентификация	ЕО №	CAS №	Класификация		Етикетиране			Специф. пред. концентрации, М-коефициенти	Бележки
				Код(ове) на класа (овете) и категория-та(иите) на опасност	Код(ове) на предупрежде-нието(ята) за опасност	Кодове на пиктограма-та(ите) и сигнална-та(ите) дума(и)	Код(ове) на предупрежде-нието(ята) за опасност	Код(ове) на допълнително-то(ите) преду-преждение(я) за опасност		
608-010-00-2	methacrylonitrile; 2-methyl-2-propene nitrile	204-817-5	126-98-7	Flam. Liq. 2 Acute Tox. 3 (*) Acute Tox. 3 (*) Acute Tox. 3 (*) Skin Sens. 1	H225 H331 H311 H301 H317	GHS02 GHS06 Dgr	H225 H331 H311 H301 H317		* Skin Sens. 1; H317: C ≥ 0,2 %	D
▼M6 608-011-00-8	oxalonitrile; cyanogen	207-306-5	460-19-5	Press. Gas Flam. Gas 1 Acute Tox. 3 * Aquatic Acute 1 Aquatic Chronic 1	H220 H331 H400 H410	GHS02 GHS04 GHS06 GHS09 Dgr	H220 H331 H410			U
▼B 608-012-00-3	benzonitrile	202-855-7	100-47-0	Acute Tox. 4 (*) Acute Tox. 4 (*)	H312 H302	GHS07 Wng	H312 H302			
608-013-00-9	2-chlorobenzonitrile	212-836-5	873-32-5	Acute Tox. 4 (*) Acute Tox. 4 (*) Eye Irrit. 2	H312 H302 H319	GHS07 Wng	H312 H302 H319			
▼M1 608-014-00-4	chlorothalonil (ISO); tetrachloroisophthalonitrile	217-588-1	1897-45-6	Carc. 2 Acute Tox. 2 * STOT SE 3 Eye Dam. 1 Skin Sens. 1 Aquatic Acute 1 Aquatic Chronic 1	H351 H330 H335 H318 H317 H400 H410	GHS06 GHS05 GHS08 GHS09 Dgr	H351 H330 H335 H318 H317 H410		M=10	

▼B

Индекс №	Международна химична идентификация	ЕО №	CAS №	Класификация		Етикетиране			Специф. пред. концентрации, М-коефициенти	Бележки
				Код(ове) на класа (овете) и категория-та(иите) на опасност	Код(ове) на предупрежде-нието(ята) за опасност	Кодове на пиктограма-та(ите) и сигнална-та(ите) дума(и)	Код(ове) на предупрежде-нието(ята) за опасност	Код(ове) на допълнително-то(ите) преду-преждение(я) за опасност		
608-015-00-X	dichlobenil (ISO); 2,6-dichlorobenzonitrile	214-787-5	1194-65-6	Acute Tox. 4 (*) Aquatic Chronic 2	H312 H411	GHS07 GHS09 Wng	H312 H411			
608-016-00-5	1,4-Dicyano-2,3,5,6-tetra-chloro-benzene	401-550-8	1897-41-2	Skin Sens. 1 Aquatic Acute 1 Aquatic Chronic 1	H317 H400 H410	GHS07 GHS09 Wng	H317 H410			
608-017-00-0	bromoxynil octanoate (ISO); 2,6-dibromo-4-cyanophenyl octanoate	216-885-3	1689-99-2	Repr. 2 Acute Tox. 3 (*) Acute Tox. 4 (*) Skin Sens. 1 Aquatic Acute 1 Aquatic Chronic 1	H361d (***) H331 H302 H317 H400 H410	GHS06 GHS08 GHS09 Dgr	H361d (***) H331 H302 H317 H410		M=10	
608-018-00-6	ioxynil octanoate (ISO); 4-cyano-2,6-diiodophenyl octa-noate	223-375-4	3861-47-0	Repr. 2 Acute Tox. 3 (*) Eye Irrit. 2 Skin Sens. 1 Aquatic Acute 1 Aquatic Chronic 1	H361d (***) H301 H319 H317 H400 H410	GHS06 GHS08 GHS09 Dgr	H361d (***) H301 H319 H317 H410		M=10	
608-019-00-1	2,2'-dimethyl-2,2'-azodipropio-nonitrile; ADZN	201-132-3	78-67-1	Self-react. C Acute Tox. 4 (*) Acute Tox. 4 (*) Aquatic Chronic 3	H242 H332 H302 H412	GHS02 GHS07 Dgr	H242 H332 H302 H412			T
▼M1										
608-020-00-7	diphenoxymethylenecyanamide	427-300-8	79463-77-7	Eye Dam. 1 Aquatic Chronic 3	H318 H412	GHS05 Dgr	H318 H412			
▼B										
608-021-00-2	3-(2-(diaminomethyleneami-no)thiazol-4-ylmethylthio)pro-pionitrile	403-710-2	76823-93-3	Acute Tox. 4 (*) Skin Sens. 1	H302 H317	GHS07 Wng	H302 H317			

▼B

Индекс №	Международна химична идентификация	ЕО №	CAS №	Класификация		Етикетиране			Специф. пред. концентрации, М-коефициенти	Бележки
				Код(ове) на класа (овете) и категория-та(иите) на опасност	Код(ове) на предупрежде-нието(ята) за опасност	Кодове на пиктограма-та(ите) и сигнална-та(ите) дума(и)	Код(ове) на предупрежде-нието(ята) за опасност	Код(ове) на допълнително-то(ите) преду-преждение(я) за опасност		
608-022-00-8	3,7-dimethyloctanenitrile	403-620-3	40188-41-8	Skin Irrit. 2 Skin Sens. 1 Aquatic Chronic 2	H315 H317 H411	GHS07 GHS09 Wng	H315 H317 H411			
608-023-00-3	fenbuconazole (ISO); 4-(4-chlorophenyl)-2-phenyl-2-[(1*H*—1,2,4-triazol-1-yl)methyl]butanenitrile	406-140-2	114369-43-6	Aquatic Acute 1 Aquatic Chronic 1	H400 H410	GHS09 Wng	H410			
608-024-00-9	2-(4-(*N*-butyl-*N*-phenethylamino)phenyl)ethylene-1,1,2-tricarbonitrile	407-650-8	97460-76-9	Aquatic Chronic 4	H413	—	H413			
608-025-00-4	2-nitro-4,5-bis(benzyloxy)phenylacetonitrile	410-970-0	117568-27-1	Aquatic Chronic 4	H413	—	H413			
608-026-00-X	3-cyano-3,5,5-trimethylcyclohexanone	411-490-4	7027-11-4	Acute Tox. 4 (*) STOT RE 2 (*) Skin Sens. 1 Aquatic Chronic 3	H302 H373 (**) H317 H412	GHS08 GHS07 Wng	H302 H373 (**) H317 H412			
608-027-00-5	reaction mass of: 3-(4-ethylphenyl)-2,2-dimethylpropanenitrile; 3-(2-ethylphenyl)-2,2-dimethylpropanenitrile; 3-(3-ethylphenyl)-2,2-dimethylpropanenitrile	412-660-0	—	Aquatic Chronic 2	H411	GHS09	H411			
608-028-00-0	4-(2-cyano-3-phenylamino acryloyloxymethyl)-cyclohexylmethyl 2-cyano-3-phenylamino)-acrylate	413-510-7	147374-67-2	STOT RE 2 (*) Skin Sens. 1 Aquatic Chronic 2	H373 (**) H317 H411	GHS08 GHS09 Wng	H373 (**) H317 H411			
608-029-00-6	1,2-dihydro-6-hydroxy-4-methyl-1-[3-(1-methylethoxy)propyl]-2-oxo-3-pyridinecarbonitrile	411-990-2	68612-94-2	Skin Sens. 1	H317	GHS07 Wng	H317			

▼B

Индекс №	Международна химична идентификация	ЕО №	CAS №	Класификация		Етикетиране			Специф. пред. концентрации, М-коефициенти	Бележки
				Код(ове) на класа (овете) и категория-та(иите) на опасност	Код(ове) на предупрежде-нието(ята) за опасност	Кодове на пиктограма-та(ите) и сигнална-та(ите) дума(и)	Код(ове) на предупрежде-нието(ята) за опасност	Код(ове) на допълнително-то(ите) преду-преждение(я) за опасност		
608-030-00-1	*N*-acetyl-*N*-[5-cyano-3-(2-dibu-tylamino-4-phenylthyazol-5-yl-methylene)-4-methyl-2,6-dioxo-1,2,3,6-tetrahydropyridin-1-yl]benzamide	412-340-0	147741-93-3	Aquatic Acute 1 Aquatic Chronic 1	H400 H410	GHS09 Wng	H410			
608-031-00-7	2-benzyl-2-methyl-3-butenitrile	407-870-4	97384-48-0	Acute Tox. 4 (*) Aquatic Chronic 3	H302 H412	GHS07 Wng	H302 H412			
▼M1 608-032-00-2	acetamiprid (ISO); (*E*)-N^1-[(6-chloro-3-pyri-dyl)methyl]-N^2-cyano-N^1-methylacetamidine	—	135410-20-7	Acute Tox. 4 * Aquatic Chronic 3	H302 H412	GHS07 Wng	H302 H412			
▼B 608-033-00-8	*N*-butyl-3-(2-chloro-4-nitrophe-nylhydrazono)-1-cyano-2-methylprop-1-ene-1,3-dicarbo-ximide	407-970-8	75511-91-0	Skin Sens. 1 Aquatic Chronic 3	H317 H412	GHS07 Wng	H317 H412			
▼M1 608-034-00-3	chlorfenapyr (ISO); 4-bromo-2-(4-chlorophenyl)-1-ethoxymethyl-5-trifluoromethyl-pyrrole-3-carbonitrile	—	122453-73-0	Acute Tox. 3 * Acute Tox. 4 * Aquatic Acute 1 Aquatic Chronic 1	H331 H302 H400 H410	GHS06 GHS09 Dgr	H331 H302 H410		M=100	
▼B 608-035-00-9	(±)-α-[(2-acetyl-5-methyl-phenyl)-amino]-2,6-dichloro-benzene-aceto-nitrile	419-290-9	—	Skin Sens. 1 Aquatic Chronic 4	H317 H413	GHS07 Wng	H317 H413			
608-036-00-4	3-(2-{4-[2-(4-cyanophenyl)vi-nyl]phenyl}vinyl)benzonitrile	419-060-8	79026-02-1	Aquatic Chronic 4	H413	—	H413			

▼B

Индекс №	Международна химична идентификация	ЕО №	CAS №	Класификация		Етикетиране			Специф. пред. концентрации, М-коефициенти	Бележки
				Код(ове) на класа (овете) и категория-та(иите) на опасност	Код(ове) на предупрежде-нието(ята) за опасност	Кодове на пиктограма-та(ите) и сигнална-та(ите) дума(и)	Код(ове) на предупрежде-нието(ята) за опасност	Код(ове) на допълнително-то(ите) преду-преждение(я) за опасност		
608-037-00-X	reaction mass of: (*E*)-2,12-tride-cadiennitrile; (*E*)-3,12-tridecadiennitrile; (*Z*)-3,12-tridecadiennitrile	422-190-8		Aquatic Acute 1 Aquatic Chronic 1	H400 H410	GHS09 Wng	H410			
608-038-00-5	2,2,4-trimethyl-4-phenyl-butane-nitrile	422-580-8	75490-39-0	Acute Tox. 4 (*) Aquatic Chronic 2	H302 H411	GHS07 GHS09 Wng	H302 H411			
608-039-00-0	2-phenylhexanenitrile	423-460-8	3508-98-3	Acute Tox. 4 (*) Aquatic Acute 1 Aquatic Chronic 1	H302 H400 H410	GHS07 GHS09 Wng	H302 H410			
608-040-00-6	4,4'-dithiobis(5-amino-1-(2,6-dichloro-4-(trifluorometh-yl)phenyl)-1*H*-pyrazole-3-carbonitrile)	423-490-1	130755-46-3	Aquatic Acute 1 Aquatic Chronic 1	H400 H410	GHS09 Wng	H410			
608-041-00-1	4'-((2-butyl-4-oxo-1,3-diazaspi-ro[4.4]non-1-ene-3-yl)met-hyl)(1,1'-biphenyl)-2-carboni-trile	423-500-4	138401-24-8	Aquatic Acute 1 Aquatic Chronic 1	H400 H410	GHS09 Wng	H410			
▼M1 608-042-00-7	(*S*)-2,2-diphenyl-2-(3-pyrrolidi-nyl)acetonitrile hydrobromide	421-810-4	194602-27-2	Acute Tox. 4 * Eye Dam. 1 Skin Sens. 1 Aquatic Chronic 2	H302 H318 H317 H411	GHS05 GHS07 GHS09 Dgr	H302 H318 H317 H411			
▼B 608-043-00-2	3-(*cis*-3-hexenyloxy)propane-nitril	415-220-6	142653-61-0	Acute Tox. 3 (*) Acute Tox. 4 (*) Aquatic Acute 1 Aquatic Chronic 1	H331 H302 H400 H410	GHS06 GHS09 Dgr	H331 H302 H410			

▼M1

Индекс №	Международна химична идентификация	ЕО №	CAS №	Класификация		Етикетиране			Специф. пред. концентрации, М-коефициенти	Бележки
				Код(ове) на класа (овете) и категория-та(иите) на опасност	Код(ове) на предупрежде-нието(ята) за опасност	Кодове на пиктограма-та(ите) и сигнална-та(ите) дума(и)	Код(ове) на предупрежде-нието(ята) за опасност	Код(ове) на допълнително-то(ите) преду-преждение(я) за опасност		
608-044-00-8	2-cyclohexylidene-2-phenylace-tonitrile	423-740-1	10461-98-0	Acute Tox. 4 * Aquatic Chronic 2	H302 H411	GHS07 GHS09 Wng	H302 H411			
608-046-00-9	5-(4-chloro-2-nitro-phenylazo)-1,2-dihydro-6-hydroxy-1,4-dimethyl-2-oxo-pyridine-3-carbonitrile	425-310-7	77889-90-8	Aquatic Chronic 4	H413	—	H413			
608-047-00-4	2-piperidin-1-yl-benzonitrile	427-330-1	72752-52-4	Aquatic Chronic 2	H411	GHS09	H411			
608-048-00-X	1-(3-cyclopentyloxy-4-metho-xyphenyl)-4-oxo-cyclohexane-carbonitrile	427-450-4	152630-47-2	Acute Tox. 4 * STOT RE 2 * Skin Sens. 1 Aquatic Chronic 2	H302 H373** H317 H411	GHS08 GHS07 GHS09 Wng	H302 H373** H317 H411			
608-049-00-5	2-(4-(4-(butyl-(1-methylhe-xyl)amino)phenyl)-3-cyano-5-oxo-1,5-dihydropyrrol-2-ylide-ne)propandinitrile	429-180-2	157362-53-3	Skin Sens. 1 Aquatic Acute 1 Aquatic Chronic 1	H317 H400 H410	GHS07 GHS09 Wng	H317 H410			
608-050-00-0	reaction mass of: 5-(2-cyano-4-nitrophenylazo)-2-(2-(2-hydro-xyethoxy)ethylamino)-4-methyl-6-phenylaminonicotinonitrile; 5-(2-cyano-4-nitrophenylazo)-6-(2-(2-hydroxyethoxy)ethyla-mino)-4-methyl-2-phenylamino-nicotinonitrile	429-760-5	—	Aquatic Chronic 4	H413	—	H413			
608-051-00-6	(*R*)-4-(4-dimethylamino-1-(4-fluorophenyl)-1-hydroxybutyl)-3-(hydroxymethyl)benzonitrile	430-760-2	219861-18-4	Acute Tox. 4 * Skin Sens. 1 Aquatic Chronic 2	H302 H317 H411	GHS07 GHS09 Wng	H302 H317 H411			
608-052-00-1	(*S*)-4-(4-dimethylamino-1-(4-fluorophenyl)-1-hydroxybutyl)-3-(hydroxymethyl)benzonitrile	430-770-7	128173-52-4	Acute Tox. 4 * Skin Sens. 1 Aquatic Chronic 2	H302 H317 H411	GHS07 GHS09 Wng	H302 H317 H411			

▼M1

Индекс №	Международна химична идентификация	ЕО №	CAS №	Класификация		Етикетиране			Специф. пред. концентрации, М-коефициенти	Бележки
				Код(ове) на класа (овете) и категория-та(иите) на опасност	Код(ове) на предупрежде-нието(ята) за опасност	Кодове на пиктограма-та(ите) и сигнална-та(ите) дума(и)	Код(ове) на предупрежде-нието(ята) за опасност	Код(ове) на допълнително-то(ите) преду-преждение(я) за опасност		
608-053-00-7	(*R*,*S*)-4-(4-dimethylamino-1-(4-fluorophenyl)-1-hydroxybutyl)-3-(hydroxymethyl)benzonitrile	430-780-1	103146-25-4	Acute Tox. 4 * Skin Sens. 1 Aquatic Chronic 2	H302 H317 H411	GHS07 GHS09 Wng	H302 H317 H411			
608-054-00-2	(*R*,*S*)-4-(4-dimethylamino-1-(4-fluorophenyl)-1-hydroxybutyl)-3-(hydroxymethyl)benzonitrile hemisulfate	430-790-6	—	Acute Tox. 4 * Eye Dam. 1 Skin Sens. 1 Aquatic Chronic 2	H302 H318 H317 H411	GHS05 GHS07 GHS09 Dgr	H302 H318 H317 H411			
608-055-00-8	fipronil (ISO); 5-amino-1-[2,6-dichloro-4-(trifluoromethyl)phenyl]-4-[(trifluoromethyl)sulfinyl]-1*H*-pyrazole-3-carbonitrile	—	120068-37-3	Acute Tox. 3 * Acute Tox. 3 * Acute Tox. 3 * STOT RE 1 Aquatic Acute 1 Aquatic Chronic 1	H331 H311 H301 H372** H400 H410	GHS06 GHS08 GHS09 Dgr	H331 H311 H301 H372** H410		M=10	
608-056-00-3	*N*-methyl-*N*-cyanomethylmorpholiniummethylsulfate	429-340-1	—	Acute Tox. 4 * Eye Dam. 1	H302 H318	GHS05 GHS07 Dgr	H302 H318			

▼M6

608-057-00-9	4-(cyanomethyl)-4-methylmorpholin-4-ium hydrogen sulfate	431-200-1	208538-34-5	Acute Tox. 4 * Eye Dam. 1 Skin Sens. 1	H302 H318 H317	GHS05 GHS07 Dgr	H302 H318 H317			

▼M1

Индекс №	Международна химична идентификация	ЕО №	CAS №	Класификация		Етикетиране			Специф. пред. концентрации, М-коефициенти	Бележки
				Код(ове) на класа (овете) и категория-та(иите) на опасност	Код(ове) на предупрежде-нието(ята) за опасност	Кодове на пиктограма-та(ите) и сигнална-та(ите) дума(и)	Код(ове) на предупрежде-нието(ята) за опасност	Код(ове) на допълнително-то(ите) преду-преждение(я) за опасност		
▼M6										
608-058-00-4	esfenvalerate (ISO); (S)-α-cyano-3-phenoxybenzyl-(S)-2-(4-chlorophenyl)-3-methylbutyrate	—	66230-04-4	Acute Tox. 3 * Acute Tox. 3 * Skin Sens. 1 Aquatic Acute 1 Aquatic Chronic 1	H331 H301 H317 H400 H410	GHS06 GHS09 Dgr	H331 H301 H317 H410		M = 10000	
▼M1										
608-059-00-X	5-amino-1-(2,6-dichloro-4-(trifluoromethyl)phenyl)-1*H*-pyrazole-3-carbonitrile	421-240-6	120068-79-3	Aquatic Chronic 2	H411	GHS09	H411			
608-060-00-5	5-methyl-2-[(2-nitrophenyl)amino]-3-thiophenecarbonitrile	421-300-1	138564-59-7	Aquatic Acute 1 Aquatic Chronic 1	H400 H410	GHS09 Wng	H410			
608-062-00-6	2-fluoro-4-hydroxybenzonitrile	422-810-7	82380-18-5	Acute Tox. 4 * Eye Dam. 1 Aquatic Chronic 2	H302 H318 H411	GHS05 GHS07 GHS09 Dgr	H302 H318 H411			

▼M1

Индекс №	Международна химична идентификация	ЕО №	CAS №	Класификация		Етикетиране			Специф. пред. концентрации, М-коефициенти	Бележки
				Код(ове) на класа (овете) и категория-та(иите) на опасност	Код(ове) на предупрежде-нието(ята) за опасност	Кодове на пиктограма-та(ите) и сигнална-та(ите) дума(и)	Код(ове) на предупрежде-нието(ята) за опасност	Код(ове) на допълнително-то(ите) преду-преждение(я) за опасност		
608-063-00-1	(*S*)-α-hydroxy-3-phenoxy-benzeneacetonitrile	441-070-6	61826-76-4	Acute Tox. 3 * Eye Dam. 1 Skin Sens. 1 Aquatic Acute 1 Aquatic Chronic 1	H301 H318 H317 H400 H410	GHS06 GHS05 GHS09 Dgr	H301 H318 H317 H410			
608-064-00-7	cyanomethyltrimethylammoni-ummethylsulfate	433-720-2	—	Aquatic Chronic 3	H412	—	H412			

▼B

608-065-00-2	salts of bromoxynil with the exception of those specified elsewhere in this Annex	—	—	Repr. 2 Acute Tox. 2 (*) Acute Tox. 3 (*) Skin Sens. 1 Aquatic Acute 1 Aquatic Chronic 1	H361d (***) H330 H301 H317 H400 H410	GHS06 GHS08 GHS09 Dgr	H361d (***) H330 H301 H317 H410		M=10	A
608-066-00-8	salts of ioxynil with the exception of those specified elsewhere in this Annex	—	—	Repr. 2 Acute Tox. 3 (*) Acute Tox. 3 (*) Acute Tox. 4 (*) STOT RE 2 (*) Eye Irrit. 2 Aquatic Acute 1 Aquatic Chronic 1	H361d (***) H331 H301 H312 H373 (**) H319 H400 H410	GHS06 GHS08 GHS09 Dgr	H361d (***) H331 H301 H312 H373 (**) H319 H410		M=10	A

▼B

Индекс №	Международна химична идентификация	ЕО №	CAS №	Класификация		Етикетиране			Специф. пред. концентрации, М-коефициенти	Бележки
				Код(ове) на класа (овете) и категория-та(иите) на опасност	Код(ове) на предупрежде-нието(ята) за опасност	Кодове на пиктограма-та(ите) и сигнална-та(ите) дума(и)	Код(ове) на предупрежде-нието(ята) за опасност	Код(ове) на допълнително-то(ите) преду-преждение(я) за опасност		
609-001-00-6	1-nitropropane	203-544-9	108-03-2	Flam. Liq. 3 Acute Tox. 4 (*) Acute Tox. 4 (*) Acute Tox. 4 (*)	H226 H332 H312 H302	GHS02 GHS07 Wng	H226 H332 H312 H302		*	
09-002-00-1	2-nitropropane	201-209-1	79-46-9	Flam. Liq. 3 Carc. 1B Acute Tox. 4 (*) Acute Tox. 4 (*)	H226 H350 H332 H302	GHS02 GHS08 GHS07 Dgr	H226 H350 H332 H302			
▼M7 609-003-00-7	nitrobenzene	202-716-0	98-95-3	Carc. 2. Repr. 1B Acute Tox. 3 Acute Tox. 3 Acute Tox. 3 STOT RE 1 Aquatic Chronic 3	H351 H360F H301 H331 H311 H372 (кръв) H412	GHS06 GHS08 Dgr	H351 H360F H301 H331 H311 H372 (кръв) H412			
▼B 609-004-00-2	dinitrobenzene; [1] 1,4-dinitrobenzene; [2] 1,3-dinitrobenzene; [3] 1,2-dinitrobenzene [4]	246-673-6 [1] 202-833-7 [2] 202-776-8 [3] 208-431-8 [4]	25154-54-5 [1] 100-25-4 [2] 99-65-0 [3] 528-29-0 [4]	Acute Tox. 2 (*) Acute Tox. 1 Acute Tox. 2 (*) STOT RE 2 (*) Aquatic Acute 1 Aquatic Chronic 1	H330 H310 H300 H373 (**) H400 H410	GHS06 GHS08 GHS09 Dgr	H330 H310 H300 H373 (**) H410			
▼M1 609-005-00-8	1,3,5-trinitrobenzene	202-752-7	99-35-4	Expl. 1.1 Acute Tox. 2 * Acute Tox. 1 Acute Tox. 2 * STOT RE 2 Aquatic Acute 1 Aquatic Chronic 1	H201 H330 H310 H300 H373** H400 H410	GHS01 GHS06 GHS08 GHS09 Dgr	H201 H330 H310 H300 H373** H410			

▼B

Индекс №	Международна химична идентификация	ЕО №	CAS №	Класификация		Етикетиране			Специф. пред. концентрации, М-коефициенти	Бележки
				Код(ове) на класа (овете) и категория-та(иите) на опасност	Код(ове) на предупрежде-нието(ята) за опасност	Кодове на пиктограма-та(ите) и сигнална-та(ите) дума(и)	Код(ове) на предупрежде-нието(ята) за опасност	Код(ове) на допълнително-то(ите) преду-преждение(я) за опасност		
609-006-00-3	4-nitrotoluene	202-808-0	99-99-0	Acute Tox. 3 (*) Acute Tox. 3 (*) Acute Tox. 3 (*) STOT RE 2 (*) Aquatic Chronic 2	H331 H311 H301 H373 (**) H411	GHS06 GHS08 GHS09 Dgr	H331 H311 H301 H373 (**) H411			
▼M1 609-007-00-9	2,4-dinitrotoluene; [1] dinitrotoluene [2]	204-450-0 [1] 246-836-1 [2]	121-14-2 [1] 25321-14-6 [2]	Carc. 1B Muta. 2 Repr. 2 Acute Tox. 3 * Acute Tox. 3 * Acute Tox. 3 * STOT RE 2 * Aquatic Acute 1 Aquatic Chronic 1	H350 H341 H361f*** H331 H311 H301 H373** H400 H410	GHS06 GHS08 GHS09 Dgr	H350 H341 H361f*** H331 H311 H301 H373** H410			
▼B 609-008-00-4	2,4,6-trinitrotoluene; TNT	204-289-6	118-96-7	Expl. 1.1 Acute Tox. 3 (*) Acute Tox. 3 (*) Acute Tox. 3 (*) STOT RE 2 (*) Aquatic Chronic 2	H201 H331 H311 H301 H373 (**) H411	GHS01 GHS06 GHS08 GHS09 Dgr	H201 H331 H311 H301 H373 (**) H411			
▼M1 609-009-00-X	2,4,6-trinitrophenol; picric acid	201-865-9	88-89-1	Expl. 1.1 Acute Tox. 3 * Acute Tox. 3 * Acute Tox. 3 *	H201 H331 H311 H301	GHS01 GHS06 Dgr	H201 H331 H311 H301			

▼B

Индекс №	Международна химична идентификация	ЕО №	CAS №	Класификация		Етикетиране			Специф. пред. концентрации, М-коефициенти	Бележки
				Код(ове) на класа (овете) и категория-та(иите) на опасност	Код(ове) на предупрежде-нието(ята) за опасност	Кодове на пиктограма-та(ите) и сигнална-та(ите) дума(и)	Код(ове) на предупрежде-нието(ята) за опасност	Код(ове) на допълнително-то(ите) преду-преждение(я) за опасност		
609-010-00-5	salts of picric acid	—	—	Unst. Expl Acute Tox. 3 (*) Acute Tox. 3 (*) Acute Tox. 3 (*)	H201 H331 H311 H301	GHS01 GHS06 Dgr	H201 H331 H311 H301			T
609-011-00-0	2,4,6-trinitroanisole	—	606-35-9	Expl. 1.1 Acute Tox. 4 (*) Acute Tox. 4 (*) Acute Tox. 4 (*) Aquatic Chronic 2	H201 H332 H312 H302 H411	GHS01 GHS07 GHS09 Wng	H201 H332 H312 H302 H411			
609-012-00-6	2,4,6-trinitro-*m*-cresol	210-027-1	602-99-3	Expl. 1.1 Acute Tox. 4 (*) Acute Tox. 4 (*) Acute Tox. 4 (*)	H201 H332 H312 H302	GHS01 GHS07 Wng	H201 H332 H312 H302			
609-013-00-1	2,4,6-trinitro-*m*-xylene	211-187-5	632-92-8	Expl. 1.1 Acute Tox. 4 (*) Acute Tox. 4 (*) Acute Tox. 4 (*) STOT RE 2 (*)	H201 H332 H312 H302 H373 (**)	GHS01 GHS08 GHS07 Wng	H201 H332 H312 H302 H373 (**)			
609-015-00-2	4-nitrophenol; *p*-nitrophenol	202-811-7	100-02-7	Acute Tox. 4 (*) Acute Tox. 4 (*) Acute Tox. 4 (*) STOT RE 2 (*)	H332 H312 H302 H373 (**)	GHS08 GHS07 Wng	H332 H312 H302 H373 (**)			
609-016-00-8	dinitrophenol (reaction mass of isomers); [1] 2,4(or 2,6)-dinitrophenol [2]	247-096-2 [1] 275-732-9 [2]	25550-58-7 [1] 71629-74-8 [2]	Acute Tox. 3 (*) Acute Tox. 3 (*) Acute Tox. 3 (*) STOT RE 2 (*) Aquatic Acute 1 Aquatic Chronic 1	H331 H311 H301 H373 (**) H400 H410	GHS06 GHS08 GHS09 Dgr	H331 H311 H301 H373 (**) H410			

▼M1

Индекс №	Международна химична идентификация	ЕО №	CAS №	Класификация		Етикетиране			Специф. пред. концентрации, М-коефициенти	Бележки
				Код(ове) на класа (овете) и категория-та(иите) на опасност	Код(ове) на предупрежде-нието(ята) за опасност	Кодове на пиктограма-та(ите) и сигнална-та(ите) дума(и)	Код(ове) на предупрежде-нието(ята) за опасност	Код(ове) на допълнително-то(ите) преду-преждение(я) за опасност		
609-018-00-9	2,4,6-trinitroresorcinol; styphnic acid	201-436-6	82-71-3	Expl. 1.1 Acute Tox. 4 * Acute Tox. 4 * Acute Tox. 4 *	H201 H332 H312 H302	GHS01 GHS07 Dgr	H201 H332 H312 H302			
▼B										
609-019-00-4	lead 2,4,6-trinitro-*m*-phenylene dioxide; lead 2,4,6-trinitroresorcinoxide; lead styphnate	239-290-0	15245-44-0	Unst. Expl Repr. 1A Acute Tox. 4 (*) Acute Tox. 4 (*) STOT RE 2 (*) Aquatic Acute 1 Aquatic Chronic 1	H200 H360Df H332 H302 H373 (**) H400 H410	GHS01 GHS08 GHS07 GHS09 Dgr	H200 H360Df H332 H302 H373 (**) H410			1
609-019-01-1	lead 2,4,6-trinitro-*m*-phenylene dioxide; lead 2,4,6-trinitroresorcinoxide; lead styphnate (≥ 20 % phleg-matiser)	239-290-0	15245-44-0	Expl. 1.1 Repr. 1A Acute Tox. 4 (*) Acute Tox. 4 (*) STOT RE 2 (*) Aquatic Acute 1 Aquatic Chronic 1	H201 H360Df H332 H302 H373 (**) H400 H410	GHS01 GHS08 GHS07 GHS09 Dgr	H201 H360Df H332 H302 H373 (**) H410			1
609-020-00-X	DNOC (ISO); 4,6-dinitro-*o*-cresol	208-601-1	534-52-1	Muta. 2 Acute Tox. 2 (*) Acute Tox. 1 Acute Tox. 2 (*) Skin Irrit. 2 Eye Dam. 1 Skin Sens. 1 Aquatic Acute 1 Aquatic Chronic 1	H341 H330 H310 H300 H315 H318 H317 H400 H410	GHS06 GHS08 GHS05 GHS07 GHS09 Dgr	H341 H330 H310 H300 H315 H318 H317 H410	EUH044		

▼B

Индекс №	Международна химична идентификация	ЕО №	CAS №	Класификация		Етикетиране			Специф. пред. концентрации, М-коефициенти	Бележки
				Код(ове) на класа (овете) и категория-та(иите) на опасност	Код(ове) на предупрежде-нието(ята) за опасност	Кодове на пиктограма-та(ите) и сигнална-та(ите) дума(и)	Код(ове) на предупрежде-нието(ята) за опасност	Код(ове) на допълнително-то(ите) преду-преждение(я) за опасност		
609-021-00-5	sodium salt of DNOC; sodium 4,6-dinitro-*o*-cresolate; [1] potassium salt of DNOC; potassium 4,6-dinitro-*o*-cresolate [2]	219-007-7 [1] [- 2]	2312-76-7 [1] 5787-96-2 [2]	Acute Tox. 3 (*) Acute Tox. 3 (*) Acute Tox. 3 (*) STOT RE 2 (*) Aquatic Acute 1 Aquatic Chronic 1	H331 H311 H301 H373 (**) H400 H410	GHS06 GHS08 GHS09 Dgr	H331 H311 H301 H373 (**) H410			
609-022-00-0	ammonium salt of DNOC; ammonium 4,6-dinitro-*o*-tolyl oxide	221-037-0	2980-64-5	Acute Tox. 2 (*) Acute Tox. 1 Acute Tox. 2 (*) STOT RE 2 (*) Aquatic Acute 1 Aquatic Chronic 1	H330 H310 H300 H373 (**) H400 H410	GHS06 GHS08 GHS09 Dgr	H330 H310 H300 H373 (**) H410			
▼M1 609-023-00-6	dinocap (ISO); (*RS*)-2,6-dinitro-4-octylphenyl crotonates and (*RS*)-2,4-dinitro-6-octylphenyl crotonates in which „octyl“ is a reaction mass of 1-methylheptyl, 1-ethylhexyl and 1-propylpentyl groups	254-408-0	39300-45-3	Repr. 1B Acute Tox. 4 * Acute Tox. 4 * STOT RE 2 * Skin Irrit. 2 Skin Sens. 1 Aquatic Acute 1 Aquatic Chronic 1	H360D*** H332 H302 H373** H315 H317 H400 H410	GHS08 GHS07 GHS09 Dgr	H360D*** H332 H302 H373** H315 H317 H410		M=100	
▼B 609-024-00-1	binapacryl (ISO); 2-*sec*-butyl-4,6-dinitrophenyl-3-methylcrotonate	207-612-9	485-31-4	Repr. 1B Acute Tox. 4 (*) Acute Tox. 4 (*) Aquatic Acute 1 Aquatic Chronic 1	H360D (***) H312 H302 H400 H410	GHS08 GHS07 GHS09 Dgr	H360D (***) H312 H302 H410			

▼B

Индекс №	Международна химична идентификация	ЕО №	CAS №	Класификация		Етикетиране			Специф. пред. концентрации, М-коефициенти	Бележки
				Код(ове) на класа (овете) и категория-та(иите) на опасност	Код(ове) на предупрежде-нието(ята) за опасност	Кодове на пиктограма-та(ите) и сигнална-та(ите) дума(и)	Код(ове) на предупрежде-нието(ята) за опасност	Код(ове) на допълнително-то(ите) преду-преждение(я) за опасност		
609-025-00-7	dinoseb(ISO); 6-*sec*-butyl-2,4-dinitrophenol	201-861-7	88-85-7	Repr. 1B Acute Tox. 3 (*) Acute Tox. 3 (*) Eye Irrit. 2 Aquatic Acute 1 Aquatic Chronic 1	H360Df H311 H301 H319 H400 H410	GHS06 GHS08 GHS09 Dgr	H360Df H311 H301 H319 H410	EUH044		
609-026-00-2	salts and esters of dinoseb, with the exception of those specified elsewhere in this Annex	—	—	Repr. 1B Acute Tox. 3 (*) Acute Tox. 3 (*) Eye Irrit. 2 Aquatic Acute 1 Aquatic Chronic 1	H360Df H311 H301 H319 H400 H410	GHS06 GHS08 GHS09 Dgr	H360Df H311 H301 H319 H410	EUH044		A
609-027-00-8	dinocton; reaction mass of isomers: methyl 2-octyl-4,6-dinitrophenyl carbonate, methyl 4-octyl-2,6-dinitrophenyl carbonate	—	63919-26-6	Acute Tox. 4 (*) Aquatic Acute 1 Aquatic Chronic 1	H302 H400 H410	GHS07 GHS09 Wng	H302 H410			
609-028-00-3	dinex (ISO); 2-cyclohexyl-4,6-dinitrophenol	205-042-5	131-89-5	Acute Tox. 3 (*) Acute Tox. 3 (*) Acute Tox. 3 (*) Aquatic Acute 1 Aquatic Chronic 1	H331 H311 H301 H400 H410	GHS06 GHS09 Dgr	H331 H311 H301 H410			
609-029-00-9	salts and esters of dinex	—	—	Acute Tox. 3 (*) Acute Tox. 3 (*) Acute Tox. 3 (*) Aquatic Acute 1 Aquatic Chronic 1	H331 H311 H301 H400 H410	GHS06 GHS09 Dgr	H331 H311 H301 H410			A

▼B

Индекс №	Международна химична идентификация	ЕО №	CAS №	Класификация		Етикетиране			Специф. пред. концентрации, М-коефициенти	Бележки
				Код(ове) на класа (овете) и категория-та(иите) на опасност	Код(ове) на предупрежде-нието(ята) за опасност	Кодове на пиктограма-та(ите) и сигнална-та(ите) дума(и)	Код(ове) на предупрежде-нието(ята) за опасност	Код(ове) на допълнително-то(ите) преду-преждение(я) за опасност		
609-030-00-4	dinoterb (ISO); 2-*tert*-butyl-4,6-dinitrophenol	215-813-8	1420-07-1	Repr. 1B Acute Tox. 2 (*) Acute Tox. 3 (*) Aquatic Acute 1 Aquatic Chronic 1	H360D (***) H300 H311 H400 H410	GHS06 GHS08 GHS09 Dgr	H360D (***) H300 H311 H410	EUH044		
609-031-00-X	salts and esters of dinoterb	—	—	Repr. 1B Acute Tox. 2 (*) Acute Tox. 3 (*) Aquatic Acute 1 Aquatic Chronic 1	H360D (***) H300 H311 H400 H410	GHS06 GHS08 GHS09 Dgr	H360D (***) H300 H311 H410			A
609-032-00-5	bromofenoxim (ISO); 3,5-dibromo-4-hydroxybenzal-dehyde-*O*-(2,4-dinitrophenyl)-oxime	236-129-6	13181-17-4	Acute Tox. 4 (*) Aquatic Acute 1 Aquatic Chronic 1	H302 H400 H410	GHS07 GHS09 Wng	H302 H410			
609-033-00-0	dinosam (ISO); 2-(1-methylbutyl)-4,6-dinitrop-henol	—	4097-36-3	Acute Tox. 3 (*) Acute Tox. 3 (*) Acute Tox. 3 (*) Aquatic Acute 1 Aquatic Chronic 1	H331 H311 H301 H400 H410	GHS06 GHS09 Dgr	H331 H311 H301 H410			
609-034-00-6	salts and esters of dinosam	—	—	Acute Tox. 3 (*) Acute Tox. 3 (*) Acute Tox. 3 (*) Aquatic Acute 1 Aquatic Chronic 1	H331 H311 H301 H400 H410	GHS06 GHS09 Dgr	H331 H311 H301 H410			A
609-035-00-1	nitroethane	201-188-9	79-24-3	Flam. Liq. 3 Acute Tox. 4 (*) Acute Tox. 4 (*)	H226 H332 H302	GHS02 GHS07 Wng	H226 H332 H302		*	

▼B

Индекс №	Международна химична идентификация	ЕО №	CAS №	Класификация		Етикетиране			Специф. пред. концентрации, М-коефициенти	Бележки
				Код(ове) на класа (овете) и категория-та(иите) на опасност	Код(ове) на предупрежде-нието(ята) за опасност	Кодове на пиктограма-та(ите) и сигнална-та(ите) дума(и)	Код(ове) на предупрежде-нието(ята) за опасност	Код(ове) на допълнително-то(ите) преду-преждение(я) за опасност		
609-036-00-7	nitromethane	200-876-6	75-52-5	Flam. Liq. 3 Acute Tox. 4 (*)	H226 H302	GHS02 GHS07 Wng	H226 H302		*	
609-037-00-2	5-nitroacenaphthene	210-025-0	602-87-9	Carc. 1B	H350	GHS08 Dgr	H350			
609-038-00-8	2-nitronaphthalene	209-474-5	581-89-5	Carc. 1B Aquatic Chronic 2	H350 H411	GHS08 GHS09 Dgr	H350 H411			
609-039-00-3	4-nitrobiphenyl	202-204-7	92-93-3	Carc. 1B Aquatic Chronic 2	H350 H411	GHS08 GHS09 Dgr	H350 H411			
609-040-00-9	nitrofen (ISO); 2,4-dichlorophenyl 4-nitrop-henyl ether	217-406-0	1836-75-5	Carc. 1B Repr. 1B Acute Tox. 4 (*) Aquatic Acute 1 Aquatic Chronic 1	H350 H360D (***) H302 H400 H410	GHS08 GHS07 GHS09 Dgr	H350 H360D (***) H302 H410			
609-041-00-4	2,4-dinitrophenol	200-087-7	51-28-5	Acute Tox. 3 (*) Acute Tox. 3 (*) Acute Tox. 3 (*) STOT RE 2 (*) Aquatic Acute 1	H331 H311 H301 H373 (**) H400	GHS06 GHS08 GHS09 Dgr	H331 H311 H301 H373 (**) H400			
609-042-00-X	pendimethalin (ISO); *N*-(1-ethylpropyl)-2,6-dinitro-3,4-xylidine	254-938-2	40487-42-1	Skin Sens. 1 Aquatic Acute 1 Aquatic Chronic 1	H317 H400 H410	GHS07 GHS09 Wng	H317 H410			
609-043-00-5	quintozene (ISO); pentachloronitrobenzene	201-435-0	82-68-8	Skin Sens. 1 Aquatic Acute 1 Aquatic Chronic 1	H317 H400 H410	GHS07 GHS09 Wng	H317 H410			

▼B

Индекс №	Международна химична идентификация	ЕО №	CAS №	Класификация		Етикетиране			Специф. пред. концентрации, М-коефициенти	Бележки
				Код(ове) на класа (овете) и категория-та(иите) на опасност	Код(ове) на предупрежде-нието(ята) за опасност	Кодове на пиктограма-та(ите) и сигнална-та(ите) дума(и)	Код(ове) на предупрежде-нието(ята) за опасност	Код(ове) на допълнително-то(ите) преду-преждение(я) за опасност		
609-044-00-0	tecnazene (ISO); 1,2,4,5-tetrachloro-3-nitro-benzene	204-178-2	117-18-0	Acute Tox. 4 (*) Skin Sens. 1 Aquatic Acute 1 Aquatic Chronic 1	H302 H317 H400 H410	GHS07 GHS09 Wng	H302 H317 H410			
609-045-00-6	reaction mass of: 4,6-dinitro-2-(3-octyl)phenyl methyl carbonate and 4,6-dinitro-2-(4-octyl)phenyl methyl carbonate; dinocton-6	—	8069-76-9	Acute Tox. 4 (*) Aquatic Acute 1 Aquatic Chronic 1	H302 H400 H410	GHS07 GHS09 Wng	H302 H410			
▼M1										
609-046-00-1	trifluralin (ISO) (containing < 0,5 ppm NPDA); α,α,α-trifluoro-2,6-dinitro-*N*,*N*-dipropyl-*p*-toluidine (containing < 0,5 ppm NPDA); 2,6-dinitro-*N*,*N*-dipropyl-4-trifluoromethylaniline (containing < 0,5 ppm NPDA); *N*,*N*-dipropyl-2,6-dinitro-4-trifluoromethylaniline (containing < 0,5 ppm NPDA)	216-428-8	1582-09-8	Carc. 2 Skin Sens. 1 Aquatic Acute 1 Aquatic Chronic 1	H351 H317 H400 H410	GHS08 GHS07 GHS09 Wng	H351 H317 H410		M=10	
▼B										
609-047-00-7	2-nitroanisole	202-052-1	91-23-6	Carc. 1B Acute Tox. 4 (*)	H350 H302	GHS08 GHS07 Dgr	H350 H302			
609-048-00-2	sodium 3-nitrobenzenesul-phonate	204-857-3	127-68-4	Eye Irrit. 2 Skin Sens. 1	H319 H317	GHS07 Wng	H319 H317			

▼B

Индекс №	Международна химична идентификация	ЕО №	CAS №	Класификация		Етикетиране			Специф. пред. концентрации, М-коефициенти	Бележки
				Код(ове) на класа (овете) и категория-та(иите) на опасност	Код(ове) на предупрежде-нието(ята) за опасност	Кодове на пиктограма-та(ите) и сигнална-та(ите) дума(и)	Код(ове) на предупрежде-нието(ята) за опасност	Код(ове) на допълнително-то(ите) преду-преждение(я) за опасност		
609-049-00-8	2,6-dinitrotoluene	210-106-0	606-20-2	Carc. 1B Muta. 2 Repr. 2 Acute Tox. 3 (*) Acute Tox. 3 (*) Acute Tox. 3 (*) STOT RE 2 (*) Aquatic Chronic 3	H350 H341 H361f (***) H331 H311 H301 H373 (**) H412	GHS06 GHS08 Dgr	H350 H341 H361f (***) H331 H311 H301 H373 (**) H412			
609-050-00-3	2,3-dinitrotoluene	210-013-5	602-01-7	Carc. 1B Muta. 2 Repr. 2 Acute Tox. 3 (*) Acute Tox. 3 (*) Acute Tox. 3 (*) STOT RE 2 (*) Aquatic Acute 1 Aquatic Chronic 1	H350 H341 H361f (***) H331 H311 H301 H373 (**) H400 H410	GHS06 GHS08 GHS09 Dgr	H350 H341 H361f (***) H331 H311 H301 H373 (**) H410			
609-051-00-9	3,4-dinitrotoluene	210-222-1	610-39-9	Carc. 1B Muta. 2 Repr. 2 Acute Tox. 3 (*) Acute Tox. 3 (*) Acute Tox. 3 (*) STOT RE 2 (*) Aquatic Chronic 2	H350 H341 H361f (***) H331 H311 H301 H373 (**) H411	GHS06 GHS08 GHS09 Dgr	H350 H341 H361f (***) H331 H311 H301 H373 (**) H411			

▼B

Индекс №	Международна химична идентификация	ЕО №	CAS №	Класификация		Етикетиране			Специф. пред. концентрации, М-коефициенти	Бележки
				Код(ове) на класа (овете) и категория-та(иите) на опасност	Код(ове) на предупрежде-нието(ята) за опасност	Кодове на пиктограма-та(ите) и сигнална-та(ите) дума(и)	Код(ове) на предупрежде-нието(ята) за опасност	Код(ове) на допълнително-то(ите) преду-преждение(я) за опасност		
609-052-00-4	3,5-dinitrotoluene	210-566-2	618-85-9	Carc. 1B Muta. 2 Repr. 2 Acute Tox. 3 (*) Acute Tox. 3 (*) Acute Tox. 3 (*) STOT RE 2 (*) Aquatic Chronic 3	H350 H341 H361f (***) H331 H311 H301 H373 (**) H412	GHS06 GHS08 Dgr	H350 H341 H361f (***) H331 H311 H301 H373 (**) H412			
609-053-00-X	hydrazine-trinitromethane	414-850-9	—	Expl. 1.1 (****) Self-react. A Carc. 1B Acute Tox. 3 (*) Acute Tox. 3 (*) Skin Sens. 1	H201 H240 H350 H331 H301 H317	GHS01 GHS06 GHS08 Dgr	H201 H240 H350 H331 H301 H317			
609-054-00-5	2,3-dinitrophenol; [1] 2,5-dinitrophenol; [2] 2,6-dinitrophenol; [3] 3,4-dinitrophenol; [4] salts of dinitrophenol [5]	200-628-7 [1] 206-348-1 [2] 209-357-9 [3] 209-415-3 [4] - [5]	66-56-8 [1] 329-71-5 [2] 573-56-8 [3] 577-71-9 [4] - [5]	Acute Tox. 3 (*) Acute Tox. 3 (*) Acute Tox. 3 (*) STOT RE 2 (*) Aquatic Chronic 2	H331 H311 H301 H373 (**) H411	GHS06 GHS08 GHS09 Dgr	H331 H311 H301 H373 (**) H411			
609-055-00-0	2,5-dinitrotoluene	210-581-4	619-15-8	Carc. 1B Muta. 2 Repr. 2 Acute Tox. 3 (*) Acute Tox. 3 (*) Acute Tox. 3 (*) STOT RE 2 (*) Aquatic Chronic 2	H350 H341 H361f (***) H331 H311 H301 H373 (**) H411	GHS06 GHS08 GHS09 Dgr	H350 H341 H361f (***) H331 H311 H301 H373 (**) H411			

▼B

Индекс №	Международна химична идентификация	ЕО №	CAS №	Класификация		Етикетиране			Специф. пред. концентрации, М-коефициенти	Бележки
				Код(ове) на класа (овете) и категория-та(иите) на опасност	Код(ове) на предупрежде-нието(ята) за опасност	Кодове на пиктограма-та(ите) и сигнална-та(ите) дума(и)	Код(ове) на предупрежде-нието(ята) за опасност	Код(ове) на допълнително-то(ите) преду-преждение(я) за опасност		
609-056-00-6	2,2-dibromo-2-nitroethanol	412-380-9	69094-18-4	Expl. 1.1 Carc. 2 Acute Tox. 4 (*) STOT RE 2 (*) Skin Corr. 1A Skin Sens. 1 Aquatic Acute 1 Aquatic Chronic 1	H201 H351 H302 H373 (**) H314 H317 H400 H410	GHS01 GHS08 GHS05 GHS07 GHS09 Dgr	H201 H351 H302 H373 (**) H314 H317 H410		* STOT SE 3; H335: C ≥ 1 %	T
609-057-00-1	3-chloro-2,4-difluoronitro-benzene	411-980-8	3847-58-3	Acute Tox. 4 (*) Skin Corr. 1B Skin Sens. 1 Aquatic Acute 1 Aquatic Chronic 1	H302 H314 H317 H400 H410	GHS05 GHS07 GHS09 Dgr	H302 H314 H317 H410			
609-058-00-7	2-nitro-2-phenyl-1,3-propa-nediol	410-360-4	5428-02-4	STOT RE 1 Acute Tox. 4 (*) Acute Tox. 4 (*) Skin Sens. 1 Aquatic Chronic 2	H372 (**) H312 H302 H317 H411	GHS08 GHS07 GHS09 Dgr	H372 (**) H312 H302 H317 H411	EUH070		
609-059-00-2	2-chloro-6-(ethylamino)-4-nitrophenol	411-440-1	131657-78-8	Acute Tox. 4 (*) Skin Sens. 1 Aquatic Chronic 2	H302 H317 H411	GHS07 GHS09 Wng	H302 H317 H411			
609-060-00-8	4-[(3-hydroxypropyl)amino]-3-nitrophenol	406-305-9	92952-81-3	Skin Irrit. 2 Aquatic Chronic 2	H315 H411	GHS07 GHS09 Wng	H315 H411			

▼B

Индекс №	Международна химична идентификация	ЕО №	CAS №	Класификация		Етикетиране			Специф. пред. концентрации, М-коефициенти	Бележки
				Код(ове) на класа (овете) и категория-та(иите) на опасност	Код(ове) на предупрежде-нието(ята) за опасност	Кодове на пиктограма-та(ите) и сигнална-та(ите) дума(и)	Код(ове) на предупрежде-нието(ята) за опасност	Код(ове) на допълнително-то(ите) преду-преждение(я) за опасност		
609-061-00-3	(*E*,*Z*)-4-chlorophenyl(cyclopro-pyl)ketone *O*-(4-nitrophenyl-methyl)oxime	406-100-4	94097-88-8	Skin Sens. 1 Aquatic Acute 1 Aquatic Chronic 1	H317 H400 H410	GHS07 GHS09 Wng	H317 H410			
609-062-00-9	2-bromo-2-nitropropanol	407-030-7	24403-04-1	Acute Tox. 3 (*) Acute Tox. 4 (*) STOT RE 2 (*) Skin Corr. 1B Skin Sens. 1 Aquatic Acute 1 Aquatic Chronic 1	H311 H302 H373 (**) H314 H317 H400 H410	GHS06 GHS08 GHS05 GHS09 Dgr	H311 H302 H373 (**) H314 H317 H410			
609-063-00-4	2-[(4-chloro-2-nitrophenyl)ami-no]ethanol	413-280-8	59320-13-7	Acute Tox. 4 (*) Aquatic Chronic 2	H302 H411	GHS07 GHS09 Wng	H302 H411			
609-064-00-X	mesotrione(ISO); 2-[4-(methylsulfonyl)-2-nitro-benzoyl]-1,3-cyclohexanedione	—	104206-82-8	Aquatic Acute 1 Aquatic Chronic 1	H400 H410	GHS09 Wng	H410			
609-065-00-5	2-nitrotoluene	201-853-3	88-72-2	Carc. 1B Muta. 1B Repr. 2 Acute Tox. 4 (*) Aquatic Chronic 2	H350 H340 H361f (***) H302 H411	GHS08 GHS07 GHS09 Dgr	H350 H340 H361f (***) H302 H411			
609-066-00-0	lithium sodium 3-amino-10-{4-(10-amino-6,13-dichloro-4,11-disulfonatobenzo[5,6][1,4]oxazi-no[2,3-b]phenoxazine-3-ylamino)-6-[methyl(2-sulfonato-ethyl)amino]-1,3,5-triazin-2-ylamino}-6,13-dichloroben-zo[5,6][1,4]oxazino[2,3-b]phe-noxazine-4,11-disulfonate	418-870-9	154212-58-5	Acute Tox. 4 (*) Acute Tox. 4 (*) Acute Tox. 4 (*) STOT SE 2 (*) (*)	H332 H312 H302 H371 (**)	GHS08 GHS07 Dgr	H332 H312 H302 H371 (**)			

▼B

Индекс №	Международна химична идентификация	ЕО №	CAS №	Класификация		Етикетиране			Специф. пред. концентрации, М-коефициенти	Бележки
				Код(ове) на класа (овете) и категория-та(иите) на опасност	Код(ове) на предупрежде-нието(ята) за опасност	Кодове на пиктограма-та(ите) и сигнална-та(ите) дума(и)	Код(ове) на предупрежде-нието(ята) за опасност	Код(ове) на допълнително-то(ите) преду-преждение(я) за опасност		
609-067-00-6	sodium and potassium 4-(3-aminopropylamino)-2,6-bis[3-(4-methoxy-2-sulfophenylazo)-4-hydroxy-2-sulfo-7-naphthyla-mino]-1,3,5-triazine	416-280-6	156769-97-0	Skin Sens. 1	H317	GHS07 Wng	H317			
609-068-00-1	musk xylene; 5-*tert*-butyl-2,4,6-trinitro-*m*-xylene	201-329-4	81-15-2	Expl. 1.1 Carc. 2 Aquatic Acute 1 Aquatic Chronic 1	H201 H351 H400 H410	GHS01 GHS08 GHS09 Wng	H201 H351 H410			T
▼M1 609-069-00-7	musk ketone; 3,5-dinitro-2,6-dimethyl-4-*tert*-butylacetophenone; 4'-*tert*-butyl-2',6'-dimethyl-3',5'-dinitroacetophenone	201-328-9	81-14-1	Carc. 2 Aquatic Acute 1 Aquatic Chronic 1	H351 H400 H410	GHS08 GHS09 Wng	H351 H410			
▼B 609-070-00-2	1,4-dichloro-2-(1,1,2,3,3,3-hexafluoropropoxy)-5-nitro-benzene	415-580-4	130841-23-5	Acute Tox. 4 (*) Skin Sens. 1 Aquatic Acute 1 Aquatic Chronic 1	H302 H317 H400 H410	GHS07 GHS09 Wng	H302 H317 H410			
609-071-00-8	reaction mass of: 2-methylsul-fanyl-4,6-bis-(2-hydroxy-4-methoxy-phenyl)-1,3,5-triazine; 2-(4,6-bis-methylsulfanyl-1,3,5-triazin-2-yl)-5-methoxy-phenol	423-520-3	156137-33-6	Skin Sens. 1	H317	GHS07 Wng	H317			
▼M6 609-072-00-3	4-mesyl-2-nitrotoluene	430-550-0	1671-49-4	Repr. 2 Acute Tox. 4 * Skin Sens. 1 Aquatic Chronic 3	H361f*** H302 H317 H412	GHS08 GHS07 Wng	H361f*** H302 H317 H412			

▼M1

Индекс №	Международна химична идентификация	ЕО №	CAS №	Класификация		Етикетиране			Специф. пред. концентрации, М-коефициенти	Бележки
				Код(ове) на класа (овете) и категория-та(иите) на опасност	Код(ове) на предупрежде-нието(ята) за опасност	Кодове на пиктограма-та(ите) и сигнална-та(ите) дума(и)	Код(ове) на предупрежде-нието(ята) за опасност	Код(ове) на допълнително-то(ите) преду-преждение(я) за опасност		
609-073-00-9	lithium potassium sodium *N*,*N*''-bis{6-[7-[4-(4-chloro-1,3,5-triazin-2-yl)amino-4-(2-ureidophenylazo)]naphthalene-1,3,6-trisulfonato]}-*N*'-(2-aminoethyl)piperazine	427-850-9	—	Skin Sens. 1	H317	GHS07 Wng	H317			

▼B

610-001-00-3	trichloronitromethane; chloropicrin	200-930-9	76-06-2	Acute Tox. 2 (*) Acute Tox. 4 (*) Eye Irrit. 2 STOT SE 3 Skin Irrit. 2	H330 H302 H319 H335 H315	GHS06 Dgr	H330 H302 H319 H335 H315			
610-002-00-9	1,1-dichloro-1-nitroethane	209-854-0	594-72-9	Acute Tox. 3 (*) Acute Tox. 3 (*) Acute Tox. 3 (*)	H331 H311 H301	GHS06 Dgr	H331 H311 H301			
610-003-00-4	chlorodinitrobenzene	—	—	Acute Tox. 3 (*) Acute Tox. 3 (*) Acute Tox. 3 (*) STOT RE 2 (*) Aquatic Acute 1 Aquatic Chronic 1	H331 H311 H301 H373 (**) H400 H410	GHS06 GHS08 GHS09 Dgr	H331 H311 H301 H373 (**) H410			C
610-004-00-X	2-chloro-1,3,5-trinitrobenzene	201-864-3	88-88-0	Expl. 1.1 Acute Tox. 2 (*) Acute Tox. 1 Acute Tox. 2 (*) Aquatic Acute 1 Aquatic Chronic 1	H201 H330 H310 H300 H400 H410	GHS01 GHS06 GHS09 Dgr	H201 H330 H310 H300 H410			

▼B

Индекс №	Международна химична идентификация	ЕО №	CAS №	Класификация		Етикетиране			Специф. пред. концентрации, М-коефициенти	Бележки
				Код(ове) на класа (овете) и категория-та(иите) на опасност	Код(ове) на предупрежде-нието(ята) за опасност	Кодове на пиктограма-та(ите) и сигнална-та(ите) дума(и)	Код(ове) на предупрежде-нието(ята) за опасност	Код(ове) на допълнително-то(ите) преду-преждение(я) за опасност		
610-005-00-5	1-chloro-4-nitrobenzene	202-809-6	100-00-5	Carc. 2 Muta. 2 Acute Tox. 3 (*) Acute Tox. 3 (*) Acute Tox. 3 (*) STOT RE 2 (*) Aquatic Chronic 2	H351 H341 H331 H311 H301 H373 (**) H411	GHS06 GHS08 GHS09 Dgr	H351 H341 H331 H311 H301 H373 (**) H411			
610-006-00-0	chloronitroanilines with the exception of those specified elsewhere in this Annex	—	—	Acute Tox. 2 (*) Acute Tox. 1 Acute Tox. 2 (*) STOT RE 2 (*) Aquatic Chronic 2	H330 H310 H300 H373 (**) H411	GHS06 GHS08 GHS09 Dgr	H330 H310 H300 H373 (**) H411			A C
610-007-00-6	1-chloro-1-nitropropane	209-990-0	600-25-9	Acute Tox. 4 (*) Acute Tox. 4 (*)	H332 H302	GHS07 Wng	H332 H302		*	
610-008-00-1	2,6-dichloro-4-nitroanisole	403-350-6	17742-69-7	Acute Tox. 3 (*) Aquatic Chronic 2	H301 H411	GHS06 GHS09 Dgr	H301 H411			
610-009-00-7	2-chloro-4-nitroaniline	204-502-2	121-87-9	Acute Tox. 4 (*) Aquatic Chronic 2	H302 H411	GHS07 GHS09 Wng	H302 H411			
610-010-00-2	2-bromo-1-(2-furyl)-2-nitroet-hylene	406-110-9	35950-52-8	Acute Tox. 4 (*) STOT RE 2 (*) Skin Corr. 1B Skin Sens. 1 Aquatic Acute 1 Aquatic Chronic 1	H302 H373 (**) H314 H317 H400 H410	GHS08 GHS05 GHS07 GHS09 Dgr	H302 H373 (**) H314 H317 H410			

▼B

Индекс №	Международна химична идентификация	ЕО №	CAS №	Класификация		Етикетиране			Специф. пред. концентрации, М-коефициенти	Бележки
				Код(ове) на класа (овете) и категория-та(иите) на опасност	Код(ове) на предупрежде-нието(ята) за опасност	Кодове на пиктограма-та(ите) и сигнална-та(ите) дума(и)	Код(ове) на предупрежде-нието(ята) за опасност	Код(ове) на допълнително-то(ите) преду-преждение(я) за опасност		
611-001-00-6	azobenzene	203-102-5	103-33-3	Carc. 1B Muta. 2 Acute Tox. 4 (*) Acute Tox. 4 (*) STOT RE 2 (*) Aquatic Acute 1 Aquatic Chronic 1	H350 H341 H332 H302 H373 (**) H400 H410	GHS08 GHS07 GHS09 Dgr	H350 H341 H332 H302 H373 (**) H410			
611-002-00-1	azoxybenzene	207-802-1	495-48-7	Acute Tox. 4 (*) Acute Tox. 4 (*)	H332 H302	GHS07 Wng	H332 H302			
611-003-00-7	fenaminosulf (ISO); sodium 4-dimethylaminobenze-nediazosulphonate	205-419-4	140-56-7	Acute Tox. 3 (*) Acute Tox. 4 (*) Aquatic Chronic 3	H301 H312 H412	GHS06 Dgr	H301 H312 H412			
611-004-00-2	methyl-*O*NN-azoxymethyl acetate; methyl azoxy methyl acetate	209-765-7	592-62-1	Carc. 1B Repr. 1B	H350 H360D (***)	GHS08 Dgr	H350 H360D (***)			
611-005-00-8	disodium {5-[(4'-((2,6-hydroxy-3-((2-hydroxy-5-sulphophe-nyl)azo)phenyl)azo)(1,1'-biphenyl)-4-yl)azo]salicylato(4-)}cuprate(2-); CI Direct Brown 95	240-221-1	16071-86-6	Carc. 1B	H350	GHS08 Dgr	H350			
611-006-00-3	4-*o*-tolylazo-*o*-toluidine; 4-amino-2',3-dimethylazo-benzene; fast garnet GBC base; AAT; *o*-aminoazotoluene	202-591-2	97-56-3	Carc. 1B Skin Sens. 1	H350 H317	GHS08 Dgr	H350 H317			
611-007-00-9	tricyclazole (ISO); 5-methyl-1,2,4-triazolo(3,4-b)benzo-1,3-thiazole;	255-559-5	41814-78-2	Acute Tox. 4 (*)	H302	GHS07 Wng	H302			

▼B

Индекс №	Международна химична идентификация	ЕО №	CAS №	Класификация		Етикетиране			Специф. пред. концентрации, М-коефициенти	Бележки
				Код(ове) на класа (овете) и категория-та(иите) на опасност	Код(ове) на предупрежде-нието(ята) за опасност	Кодове на пиктограма-та(ите) и сигнална-та(ите) дума(и)	Код(ове) на предупрежде-нието(ята) за опасност	Код(ове) на допълнително-то(ите) преду-преждение(я) за опасност		
611-008-00-4	4-aminoazobenzene; 4-phenylazoaniline	200-453-6	60-09-3	Carc. 1B Aquatic Acute 1 Aquatic Chronic 1	H350 H400 H410	GHS08 GHS09 Dgr	H350 H410			
611-009-00-X	sodium (1-(5-(4-(4-anilino-3-sulphophenylazo)-2-methyl-5-methylsulphonamidopheny-lazo)-4-hydroxy-2-oxido-3-(phe-nylazo)phenylazo)-5-nitro-4-sulphonato-2-naphthola-to)iron(II)	401-220-3	—	Acute Tox. 4 (*) Aquatic Chronic 3	H332 H412	GHS07 Wng	H332 H412			
611-010-00-5	2'-(2-cyano-4,6-dinitropheny-lazo)-5'-(*N*,*N*-dipropylami-no)propionanilide	403-010-7	106359-94-8	Skin Sens. 1 Aquatic Chronic 3	H317 H412	GHS07 Wng	H317 H412			
611-011-00-0	*N*,*N*,*N*',*N*'-tetramethyl-3,3'-(pro-pylenebis(iminocarbonyl-4,1-phenylenazo(1,6-dihydro-2-hydroxy-4-methyl-6-oxopy-ridine-3,1-diyl)))di(propylam-monium) dilactate	403-340-1	—	Eye Dam. 1 Aquatic Chronic 2	H318 H411	GHS05 GHS09 Dg	H318 H411			
611-012-00-6	reaction mass of 2,2-iminodi-ethanol 6-methyl-2-(4-(2,4,6-triaminopyrimidin-5-ylazo)phe-nyl)benzothiazole-7-sulfonate and 2-methylaminoethanol 6-methyl-2-(4-(2,4,6-triaminopyri-midin-5-ylazo)phenyl)benzot-hiazole-7-sulfonate and *N*,*N*-diethylpropane-1,3-diamine 6-methyl-2-(4-(2,4,6-triaminopyri-midin-5-ylazo)phenyl)benzot-hiazole-7-sulfonate	403-410-1	114565-65-0	Skin Sens. 1	H317	GHS07 Wng	H317			

▼B

Индекс №	Международна химична идентификация	ЕО №	CAS №	Класификация		Етикетиране			Специф. пред. концентрации, М-коефициенти	Бележки
				Код(ове) на класа (овете) и категория-та(иите) на опасност	Код(ове) на предупрежде-нието(ята) за опасност	Кодове на пиктограма-та(ите) и сигнална-та(ите) дума(и)	Код(ове) на предупрежде-нието(ята) за опасност	Код(ове) на допълнително-то(ите) преду-преждение(я) за опасност		
611-013-00-1	trilithium-1-hydroxy-7-(3-sulfonatoanilino)-2-(3-methyl-4-(2-methoxy-4-(3-sulfonatophenylazo)phenylazo)phenylazo)naphthalene-3-sulfonate	403-650-7	117409-78-6	Expl. 1.3 (****) Aquatic Chronic 2	H203 H411	GHS01 GHS09 Dgr	H203 H411			
611-014-00-7	(tetrasodium 1-(4-(3-acetamido-4-(4'-nitro-2,2'-disulfonatostilben-4-ylazo)anilino)-6-(2,5-disulfonatoanilino)-1,3,5-triazin-2-yl)-3-carboxypyridinium) hydroxide	404-250-5	115099-55-3	Skin Sens. 1	H317	GHS07 Wng	H317			
611-015-00-2	tetrasodium 4-amino-5-hydroxy-6-(4-(2-(2-(sulfonatooxy)ethylsulfonyl)ethylcarbamoyl)phenylazo)-3-(4-(2-(sulfonatooxy)ethylsulfonyl)phenylazo)naphthalene-2,7-disulfonate	404-320-5	116889-78-2	Skin Sens. 1	H317	GHS07 Wng	H317			
611-016-00-8	reaction mass of 1,1'-((dihydroxyphenylene)bis(azo-3,1-phenylenazo(1-(3-dimethylaminopropyl)-1,2-dihydro-6-hydroxy-4-methyl-2-oxopyridine-5,3-diyl)))dipyridinium dichloride dihydrochloride, mixed isomers and 1-(1-(3-dimethylaminopropyl)-5-(3-((4-(1-(3-dimethylaminopropyl)-1,6-dihydro-2-hydroxy-4-methyl-6-oxo-5-pyridinio-3-pyridylazo)phenylazo)-2,4(or2,6 or3,5)-dihydroxyphenylazo)phenylazo)-1,2-dihydro-6-hydroxy-4-methyl-2-oxo-3-pyridyl)pyridinium dichloride	404-540-1	—	Skin Sens. 1	H317	GHS07 Wng	H317			

▼B

Индекс №	Международна химична идентификация	ЕО №	CAS №	Класификация		Етикетиране			Специф. пред. концентрации, М-коефициенти	Бележки
				Код(ове) на класа (овете) и категория-та(иите) на опасност	Код(ове) на предупрежде-нието(ята) за опасност	Кодове на пиктограма-та(ите) и сигнална-та(ите) дума(и)	Код(ове) на предупрежде-нието(ята) за опасност	Код(ове) на допълнително-то(ите) преду-преждение(я) за опасност		
611-017-00-3	2-(4-(diethylaminopropylcarba-moyl)phenylazo)-3-oxo-*N*-(2,3-dihydro-2-oxobenzimidazol-5-yl)butyramide	404-910-2	—	Skin Sens. 1 Aquatic Chronic 2	H317 H411	GHS07 GHS09 Wng	H317 H411			
611-018-00-9	tetraammonium 5-(4-(7-amino-1-hydroxy-3-sulfonato-2-napht-hylazo)-6-sulfonato-1-napht-hylazo)isophthalate	405-130-5	—	Skin Sens. 1	H317	GHS07 Wng	H317			
611-019-00-4	tetralithium 6-amino-4-hydroxy-3-(7-sulfonato-4-(4-sulfonatop-henylazo)-1-naphthylazo)napht-halene-2,7-disulfonate	405-150-4	106028-58-4	Skin Sens. 1	H317	GHS07 Wng	H317			
611-020-00-X	tetrakis(tetramethylammonium) 6-amino-4-hydroxy-3-(7-sulfonato-4-(4-sulfonatopheny-lazo)-1-naphthylazo)napht-halene-2,7-disulfonate	405-170-3	116340-05-7	Acute Tox. 3 (*) Skin Sens. 1 Aquatic Chronic 3	H301 H317 H412	GHS06 Dgr	H301 H317 H412			
611-021-00-5	2-(4-(4-cyano-3-methylisot-hiazol-5-ylazo)-*N*-ethyl-3-methylanilino)ethyl acetate	405-480-9	—	Acute Tox. 4 (*) STOT RE 2 (*) Skin Irrit. 2 Aquatic Chronic 4	H302 H373 (**) H315 H413	GHS08 GHS07 Wng	H302 H373 (**) H315 H413			
611-022-00-0	4-dimethylaminobenzenedia-zonium 3-carboxy-4-hydroxy-benzenesulfonate	404-980-4	—	Self-react. C Acute Tox. 3 (*) Acute Tox. 3 (*) Acute Tox. 4 (*) STOT RE 2 (*) Eye Dam. 1 Skin Sens. 1 Aquatic Acute 1 Aquatic Chronic 1	H242 H331 H301 H312 H373 (**) H318 H317 H400 H410	GHS02 GHS06 GHS08 GHS05 GHS09 Dgr	H242 H331 H301 H312 H373 (**) H318 H317 H410			T

▼B

Индекс №	Международна химична идентификация	ЕО №	CAS №	Класификация		Етикетиране			Специф. пред. концентрации, М-коефициенти	Бележки
				Код(ове) на класа (овете) и категория-та(иите) на опасност	Код(ове) на предупрежде-нието(ята) за опасност	Кодове на пиктограма-та(ите) и сигнална-та(ите) дума(и)	Код(ове) на предупрежде-нието(ята) за опасност	Код(ове) на допълнително-то(ите) преду-преждение(я) за опасност		
611-023-00-6	disodium 7-(4,6-dichloro-1,3,5-triazin-2-ylamino)-4-hydroxy-3-(4-(2-(sulfonatooxy)ethylsulfo-nyl)phenylazo) naphthalene-2-sulfonate	404-600-7	—	Skin Sens. 1	H317	GHS07 Wng	H317			
611-024-00-1	Benzidine based azo dyes; 4,4'-diarylazobiphenyl dyes, with the exception of those specified elsewhere in this Annex	—	—	Carc. 1B	H350	GHS08 Dgr	H350			A
611-025-00-7	disodium 4-amino-3-[[4'-[(2,4-diaminophenyl)azo][1,1'-biphenyl]-4-yl]azo]-5-hydroxy-6-(phenylazo)naphtalene-2,7-disulphonate; C.I. Direct Black 38	217-710-3	1937-37-7	Carc. 1B Repr. 2	H350 H361d (***)	GHS08 Dgr	H350 H361d (***)			
611-026-00-2	tetrasodium 3,3'-[[1,1'-biphenyl]-4,4'-diyl-bis(azo)]bis[5-amino-4-hydroxy-naphthalene-2,7-disulphonate]; C.I. Direct Blue 6	220-012-1	2602-46-2	Carc. 1B Repr. 2	H350 H361d (***)	GHS08 Dgr	H350 H361d (***)			
611-027-00-8	disodium 3,3'-[[1,1'-biphenyl]-4,4'-diylbis(azo)]bis(4-amino-naphthalene-1-sulphonate); C.I. Direct Red 28	209-358-4	573-58-0	Carc. 1B Repr. 2	H350 H361d (***)	GHS08 Dgr	H350 H361d (***)			
▼M6 611-028-00-3	*C*,*C*'-azodi(formamide)	204-650-8	123-77-3	Resp. Sens. 1	H334	GHS08 Dgr	H334			G

▼B

Индекс №	Международна химична идентификация	ЕО №	CAS №	Класификация		Етикетиране			Специф. пред. концентрации, М-коефициенти	Бележки
				Код(ове) на класа (овете) и категория-та(иите) на опасност	Код(ове) на предупрежде-нието(ята) за опасност	Кодове на пиктограма-та(ите) и сигнална-та(ите) дума(и)	Код(ове) на предупрежде-нието(ята) за опасност	Код(ове) на допълнително-то(ите) преду-преждение(я) за опасност		
611-029-00-9	*o*-dianisidine based azo dyes; 4,4'-diarylazo-3,3'-dimethoxy-biphenyl dyes with the exception of those mentioned elsewhere in this Annex	—	—	Carc. 1B	H350	GHS08 Dgr	H350			A ►**M2** — ◄
611-030-00-4	*o*-tolidine based dyes; 4,4'-diarylazo-3,3'-dimethyl-biphenyl dyes, with the exception of those mentioned elsewhere in this Annex	—	—	Carc. 1B	H350	GHS08 Dgr	H350			A ►**M2** — ◄
611-031-00-X	4,4'-(4-iminocyclohexa-2,5-dienylidenemethylene)dianiline hydrochloride; C.I. Basic Red 9	209-321-2	569-61-9	Carc. 1B	H350	GHS08 Dgr	H350			
611-032-00-5	1,4,5,8-tetraaminoanthraqu-inone; C.I. Disperse Blue 1	219-603-7	2475-45-8	Carc. 1B Skin Irrit. 2 Eye Dam. 1 Skin Sens. 1	H350 H315 H318 H317	GHS08 GHS05 GHS07 Dgr	H350 H315 H318 H317			
611-033-00-0	hexasodium [4,4''-azoxybis(2,2'-disulfonatostilbene-4,4'-diylazo)]-bis[5'-sulfonato-benzene-2,2'- diolato-*O*(2),*O*(2),*N*(1)]-copper(II)	400-020-3	82027-60-9	Aquatic Chronic 2	H411	GHS09	H411			
611-034-00-6	*N*-(5-(bis(2-methoxyet-hyl)amino)-2-((5-nitro-2,1-benzisothiazol-3-yl)azo)pheny-lacetamide	402-430-8	105076-77-5	Aquatic Chronic 4	H413	—	H413			

▼M1

Индекс №	Международна химична идентификация	ЕО №	CAS №	Класификация		Етикетиране			Специф. пред. концентрации, М-коефициенти	Бележки
				Код(ове) на класа (овете) и категория-та(иите) на опасност	Код(ове) на предупрежде-нието(ята) за опасност	Кодове на пиктограма-та(ите) и сигнална-та(ите) дума(и)	Код(ове) на предупрежде-нието(ята) за опасност	Код(ове) на допълнително-то(ите) преду-преждение(я) за опасност		
611-035-00-1	tetralithium 6-amino-4-hydroxy-3-[7-sulfonato-4-(5-sulfonato-2-naphthylazo)-1-naphthyla-zo]naphthalene-2,7-disulfonate	403-660-1	107246-80-0	Aquatic Chronic 2	H411	GHS09	H411			

▼B

611-036-00-7	2-(4-(5,6(or 6,7)-dichloro-1,3-benzothiazol-2-ylazo)-*N*-methyl-*m*-toluidino)ethyl acetate	405-440-0	—	Skin Sens. 1	H317	GHS07 Wng	H317			
611-037-00-2	3(or 5)-(4-(*N*-benzyl-*N*-ethyla-mino)-2-methylphenylazo)-1,4-dimethyl-1,2,4-triazolium methylsulphate	406-055-0	124584-00-5	Acute Tox. 4 (*) Eye Dam. 1 Skin Sens. 1 Aquatic Chronic 2	H302 H318 H317 H411	GHS05 GHS07 GHS09 Dgr	H302 H318 H317 H411			
611-038-00-8	trisodium 1-hydroxynapht-halene-2-azo-4'(5',5"-dimethyl-biphenyl)-4"-azo(4"-phenylsul-fonyloxybenzene)- 2',2",4-trisul-fonate	406-820-9	—	Eye Irrit. 2	H319	GHS07 Wng	H319			
611-039-00-3	7-[((4,6-dichloro-1,3,5-triazin-2-yl)amino)-4-hydroxy-3-(4-((2-sulfoxy)ethyl)sulfonyl)phenyla-zo]naphthalene-2-sulfonic acid	407-050-6	117715-57-8	Skin Sens. 1	H317	GHS07 Wng	H317			
611-040-00-9	3-(5-acetylamino-4-(4-[4,6-bis(3-diethylaminopropyla-mino)-1,3,5-triazin-2-ylami-no]phenylazo)-2-(2-methoxyet-hoxy)phenylazo)-6-amino-4-hydroxy-2-naphthalenesulfonic acid	407-670-7	115099-58-6	Aquatic Acute 1 Aquatic Chronic 1	H400 H410	GHS09 Wng	H410			

▼B

Индекс №	Международна химична идентификация	ЕО №	CAS №	Класификация		Етикетиране			Специф. пред. концентрации, М-коефициенти	Бележки
				Код(ове) на класа (овете) и категория-та(иите) на опасност	Код(ове) на предупрежде-нието(ята) за опасност	Кодове на пиктограма-та(ите) и сигнална-та(ите) дума(и)	Код(ове) на предупрежде-нието(ята) за опасност	Код(ове) на допълнително-то(ите) преду-преждение(я) за опасност		
611-041-00-4	2-[[4[[4,6-bis[[3-(diethylami-no)propyl]amino]-1,3,5-triazine-2-yl]amino]phenyl]azo]-*N*-(2,3-dihydro-2-oxo-1*H*-benzimi-dazol-5-yl)-3-oxobutanamide	407-680-1	98809-11-1	Eye Dam. 1 Skin Sens. 1 Aquatic Chronic 2	H318 H317 H411	GHS05 GHS07 GHS09 Dgr	H318 H317 H411			
611-042-00-X	trisodium 5-amino-3-[5-(2-bromoacryloylamino)-2-sulfona-tophenylazo]-4-hydroxy-6-(4-vinylsulfonylphenylazo)napht-halene-2,7-disulfonate	411-770-6	136213-71-3	Aquatic Chronic 3	H412	—	H412			
611-043-00-5	reaction mass of: trisodium *N*(1')-*N*(2):*N*(1''')-*N*(2'')-η-6-[2-amino-4-(or 6)-hydroxy-(or 4-amino-2-hydroxy)phenylazo]-6''-(1-carbaniloyl-2-hydro-xyprop-1-enylazo)-5',5'''-disul-famoyl-3,3''-disulfonato-bis(naphthalene-2,1'-azobenzene-1,2'-diolato-*O*(1),*O*(2'))-chromate; trisodium *N*(1')-*N*(2):*N*(1''')-*N*(2'')-η-6,6''-bis(1-carbaniloyl-2-hydroxyprop-1-enylazo)-5',5'''-disulfamoyl-3,3''-disulfo-natobis(naphthalene-2,1'azo-benzene-1,2'-diolato-*O*(1),*O*(2'))-chromate; trisodium *N*(1')-*N*(2):*N*(1''')-*N*(2'')-η-6,6''-bis[2-amino-4-(or 6)-hydroxy-(or 4-amino-2-hydroxy)phenylazo]5',5'''-disul-famoyl-3,3''-disulfonato-bis(naphthalene-2,1'azobenzene-1,2'-diolato-*O*(1),*O*(2'))-chromate (2:1:1)	402-850-1	—	Eye Dam. 1 Aquatic Chronic 3	H318 H412	GHS05 Dgr	H318 H412			

▼B

Индекс №	Международна химична идентификация	ЕО №	CAS №	Класификация		Етикетиране			Специф. пред. концентрации, М-коефициенти	Бележки
				Код(ове) на класа (овете) и категория-та(иите) на опасност	Код(ове) на предупрежде-нието(ята) за опасност	Кодове на пиктограма-та(ите) и сигнална-та(ите) дума(и)	Код(ове) на предупрежде-нието(ята) за опасност	Код(ове) на допълнително-то(ите) преду-преждение(я) за опасност		

611-044-00-0	reaction mass of: *tert*-alkyl(C_{12}-C_{14})ammonium bis[1-[(2-hydroxy-5-nitrophenyl)azo]-2-naphthalenolato(2-)]-chro-mate(1-);
	tert-alkyl(C_{12}-C_{14})ammonium bis[1-[(2-hydroxy-4-nitrophe-nyl)azo]-2-naphthalenolato(2-)]-chromate(1-);
	tert-alkyl(C_{12}-C_{14})ammonium bis[1-[[5-(1,1-dimethylpropyl)-2-hydroxy-3-nitrophenyl]azo]-2-naphthalenolato(2-)]-chro-mate(1-);
	tert-alkyl(C_{12}-C_{14})ammonium [[1-[(2-hydroxy-5-nitrophe-nyl)azo]-2-naphthalenolato(2-)]-[1-[(2-hydroxy-5-nitrophe-nyl)azo]-2-naphthalenolato(2-)]]-chromate(1-);
	tert-alkyl(C_{12}-C_{14})ammonium [[1-[[5-(1,1-dimethylpropyl)-2-hydroxy-3-nitrophenyl]azo]-2-naphthalenolato(2-)]-[1-[(2-hydroxy-5-nitrophenyl)azo]-2-naphthalenolato(2-)]]-chro-mate(1-);
	tert-alkyl(C_{12}-C_{14})ammonium ((1-(4(or 5)-nitro-2-oxidophenyl-azo)-2-naphtholato)(1-(3-nitro-2-oxido-5-pentylphenylazo)-2-naphtholato))chromate(1-)
		403-720-7	117527-94-3	Aquatic Chronic 2	H411	GHS09	H411			

▼B

Индекс №	Международна химична идентификация	ЕО №	CAS №	Класификация		Етикетиране			Специф. пред. концентрации, М-коефициенти	Бележки
				Код(ове) на класа (овете) и категория-та(иите) на опасност	Код(ове) на предупрежде-нието(ята) за опасност	Кодове на пиктограма-та(ите) и сигнална-та(ите) дума(и)	Код(ове) на предупрежде-нието(ята) за опасност	Код(ове) на допълнително-то(ите) преду-преждение(я) за опасност		
611-045-00-6	2-[4-[*N*-(4-acetoxybutyl)-*N*-ethyl]amino-2-methylphenylazo]-3-acetyl-5-nitrothiophene	404-830-8	—	Aquatic Chronic 4	H413	—	H413			
611-046-00-1	4,4'-diamino-2-methylazobenzene	407-590-2	43151-99-1	Acute Tox. 3 (*) STOT RE 2 (*) Skin Sens. 1 Aquatic Acute 1 Aquatic Chronic 1	H301 H373 (**) H317 H400 H410	GHS06 GHS08 GHS09 Dgr	H301 H373 (**) H317 H410			
611-047-00-7	reaction mass of: 2-[[4-[*N*-ethyl-*N*-(2-acetoxyethyl)amino]phenyl]azo]-5,6-dichlorobenzothiazole; 2-[[4-[*N*-ethyl-*N*-(2-acetoxyethyl)amino]phenyl]azo]-6,7-dichlorobenzothiazole (1:1)	407-890-3	111381-11-4	Aquatic Chronic 4	H413	—	H413			
611-048-00-2	reaction mass of: 2-[[4-[bis(2-acetoxyethyl)amino]phenyl]azo]-5,6-dichlorobenzothiazole; 2-[[4-[bis(2-acetoxyethyl)amino]phenyl]azo]-6,7-dichlorobenzothiazole (1:1)	407-900-6	111381-12-5	Aquatic Chronic 4	H413	—	H413			
611-049-00-8	reaction mass of 7-[4-(3-diethylaminopropylamino)-6-(3-diethylammoniopropylamino)-1,3,5-triazin-2-ylamino]-4-hydroxy-3-(4-phenylazophenylazo)-naphthalene-2-sulfonate, acetic acid, lactic acid (2:1:1)	408-000-6	118658-98-3	STOT RE 2 (*) Skin Sens. 1 Aquatic Chronic 3	H373 (**) H317 H412	GHS08 Wng	H373 (**) H317 H412			

▼M1

Индекс №	Международна химична идентификация	ЕО №	CAS №	Класификация		Етикетиране			Специф. пред. концентрации, М-коефициенти	Бележки
				Код(ове) на класа (овете) и категория-та(иите) на опасност	Код(ове) на предупрежде-нието(ята) за опасност	Кодове на пиктограма-та(ите) и сигнална-та(ите) дума(и)	Код(ове) на предупрежде-нието(ята) за опасност	Код(ове) на допълнително-то(ите) преду-преждение(я) за опасност		
611-050-00-3	reaction mass of: pentasodium 7-amino-3-[[4-[[4-[[4-[[4-[(6-amino-1-hydroxy-3-sulfonato-2-naphthyl)azo]-7-sulfonato-1-naphthyl]azo]phenyl]amino]-3-sulfonatophenyl]azo]-6-sulfonato-1-naphthyl]azo]-4-hydroxynaphthalen-2-sulfonate; pentasodium 7-amino-8-[4-[4-[4-[4-(2-amino-5-hydroxy-7-sulfonato-naphthalen-1-ylazo)-7-sulfonatonaphthalen-1-ylazo]-phenylamino]-3-sulfonato-phenylazo]-6-sulfonato-naphthalen-1-ylazo]-4-hydroxy-naphthalene-2-sulfonate; pentasodium 7-amino-8-[4-[4-[4-[4-(6-amino-1-hydroxy-3-sulfonato-naphthalen-1-ylazo)-7-sulfonatonaphthalen-1-ylazo]-phenylamino]-3-sulfonato-phenylazo]-6-sulfonato-naphthalen-1-ylazo]-4-hydroxy-naphthalene-2-sulfonate; tetrasodium 7-amino-4-hydroxy-3-[4-[4-[4-(4-hydroxy-7-sulfonato-naphthalen-1-ylazo)-2-sulfonato-phenylamino]phenylazo]-6-sulfonato-naphthalen-1-ylazo]naphthalene-2-sulfonate;	415-350-3	—	Eye Dam. 1 Aquatic Chronic 3	H318 H412	GHS05 Dgr	H318 H412				

▼M1

Индекс №	Международна химична идентификация	ЕО №	CAS №	Класификация		Етикетиране			Специф. пред. концентрации, М-коефициенти	Бележки
				Код(ове) на класа (овете) и категория-та(иите) на опасност	Код(ове) на предупрежде-нието(ята) за опасност	Кодове на пиктограма-та(ите) и сигнална-та(ите) дума(и)	Код(ове) на предупрежде-нието(ята) за опасност	Код(ове) на допълнително-то(ите) преду-преждение(я) за опасност		
	tetrasodium 7-amino-4-hydroxy-3-[4-[4-[4-(4-amino-7-sulfonato-naphthalen-1-ylazo)-2-sulfonato-phenylamino]phenyl-azo]-6-sulfonato-naphthalen-1-ylazo]naphthalene-2-sulfonate									

▼B

611-051-00-9	2-(4-(*N*-ethyl-*N*-(2-hydroxy)et-hyl)amino-2-methylphenyl)azo-6-methoxy-3-methyl-benzothia-zolium chloride	411-110-7	136213-74-6	Aquatic Acute 1 Aquatic Chronic 1	H400 H410	GHS09 Wng	H410			
611-052-00-4	monosodium aqua-[5-[[2,4-dihydroxy-5-[(2-hydroxy-3,5-dinitrophenyl)azo]phenyl]azo]-2-naphthalensulfonate], iron complex	400-720-9	—	Aquatic Chronic 3	H412	—	H412			
611-053-00-X	2,2'-azobis[2-methylpropiona-midine] dihydrochloride	221-070-0	2997-92-4	Acute Tox. 4 (*) Skin Sens. 1	H302 H317	GHS07 Wng	H302 H317			
611-055-00-0	C.I. Disperse Yellow 3; *N*-[4-[(2-hydroxy-5-methylphe-nyl)azo]phenyl]acetamide	220-600-8	2832-40-8	Carc. 2 Skin Sens. 1	H351 H317	GHS08 GHS07 Wng	H351 H317			
611-056-00-6	C.I. Solvent Yellow 14; 1-phenylazo-2-naphthol	212-668-2	842-07-9	Carc. 2 Muta. 2 Skin Sens. 1 Aquatic Chronic 4	H351 H341 H317 H413	GHS08 GHS07 Wng	H351 H341 H317 H413			
611-057-00-1	6-hydroxy-1-(3-isopropoxy-propyl)-4-methyl-2-oxo-5-[4-(phenylazo)phenylazo]-1,2-dihydro-3-pyridinecarbonitrile	400-340-3	85136-74-9	Carc. 1B Aquatic Chronic 4	H350 H413	GHS08 Wng	H350 H413			

▼B

Индекс №	Международна химична идентификация	ЕО №	CAS №	Класификация		Етикетиране			Специф. пред. концентрации, М-коефициенти	Бележки
				Код(ове) на класа (овете) и категория-та(иите) на опасност	Код(ове) на предупрежде-нието(ята) за опасност	Кодове на пиктограма-та(ите) и сигнална-та(ите) дума(и)	Код(ове) на предупрежде-нието(ята) за опасност	Код(ове) на допълнително-то(ите) преду-преждение(я) за опасност		
611-058-00-7	(6-(4-hydroxy-3-(2-methoxyp-henylazo)-2-sulfonato-7-napht-hylamino)-1,3,5-triazin-2,4-diyl)bis[(amino-1-methylet-hyl)ammonium] formate	402-060-7	108225-03-2	Carc. 1B Eye Dam. 1 Aquatic Chronic 2	H350 H318 H411	GHS08 GHS05 GHS09 Dgr	H350 H318 H411			
611-059-00-2	octasodium 2-(6-(4-chloro-6-(3-(*N*-methyl-*N*-(4-chloro-6-(3,5-disulfonato-2-naphthylazo)-1-hydroxy-6-naphthylamino)-1,3,5-triazin-2-yl)aminomet-hyl)phenylamino)-1,3,5-triazin-2-ylamino)-3,5-disulfonato-1-hydroxy-2-naphthylazo)napht-halene-1,5-disulfonate	412-960-1	148878-21-1	Eye Dam. 1 Skin Sens. 1 Aquatic Chronic 3	H318 H317 H412	GHS05 GHS07 Dgr	H318 H317 H412			
611-060-00-8	reaction mass of: sodium 5-[8-[4-[4-[4-[7-(3,5-dicarboxylatop-henylazo)-8-hydroxy-3,6-disul-fonatonaphthalen-1-ylamino]-6-hydroxy-1,3,5-triazin-2-yl]-2,5-dimethylpiperazin-1-yl]-6-hydroxy-1,3,5-triazin-2-ylamino]-1-hydroxy-3,6-disulfo-natonaphthalen-2-ylazo]-isopht-halate; ammonium 5-[8-[4-[4-[4-[7-(3,5-dicarboxylatophenylazo)-8-hydroxy-3,6-disulfonatonapht-halen-1-ylamino]-6-hydroxy-1,3,5-triazin-2-yl]-2,5-dimethyl-piperazin-1-yl]-6-hydroxy-1,3,5-triazin-2-ylamino]-1-hydroxy-3,6-disulfonatonaphthalen-2-ylazo]-isophthalate;	413-180-4	187285-15-0	Eye Dam. 1	H318	GHS05 Dgr	H318			

▼B

Индекс №	Международна химична идентификация	ЕО №	CAS №	Класификация		Етикетиране			Специф. пред. концентрации, М-коефициенти	Бележки
				Код(ове) на класа (овете) и категория-та(иите) на опасност	Код(ове) на предупрежде-нието(ята) за опасност	Кодове на пиктограма-та(ите) и сигнална-та(ите) дума(и)	Код(ове) на предупрежде-нието(ята) за опасност	Код(ове) на допълнително-то(ите) преду-преждение(я) за опасност		
	5-[8-[4-[4-[4-[4-[7-(3,5-dicarboxy-latophenylazo)-8-hydroxy-3,6-disulfonatonaphthalen-1-ylamino]-6-hydroxy-1,3,5-triazin-2-yl]-2,5-dimethylpipe-razin-1-yl]-6-hydroxy-1,3,5-triazin-2-ylamino]-1-hydroxy-3,6-disulfonaphthalen-2-ylazo]-isophthalic acid									
611-061-00-3	disodium 5-[5-[4-(5-chloro-2,6-difluoropyrimidin-4-ylami-no)benzamido]-2-sulfonatophe-nylazo]-1-ethyl-6-hydroxy-4-methyl-2-oxo-3-pyridylmethyl-sulfonate	412-530-3	—	Eye Dam. 1 Skin Sens. 1	H318 H317	GHS05 GHS07 Dgr	H318 H317			
611-062-00-9	octasodium 2-(8-(4-chloro-6-(3-((4-chloro-6-(3,6-disulfonato-2-(1,5-disulfonatonaphthalen-2-ylazo)-1-hydroxynaphthalen-8-ylamino)-1,3,5-triazin-2-yl)ami-nomethyl)phenylamino)-1,3,5-triazin-2-ylamino)-3,6-disul-fonato-1-hydroxynaphthalen-2-ylazo)naphthalene-1,5-disul-fonate	413-550-5	—	Skin Irrit. 2 Eye Dam. 1	H315 H318	GHS05 Dgr	H315 H318			
611-063-00-4	trisodium [4'-(8-acetylamino-3,6-disulfonato-2-naphthylazo)-4"-(6-benzoylamino-3-sulfonato-2-naphthylazo)-biphenyl-1,3',3",1'"-tetraolato-*O*,*O*',*O*",*O*'"]copper(II)	413-590-3	164058-22-4	Carc. 1B	H350	GHS08 Dgr	H350			

▼B

Индекс №	Международна химична идентификация	ЕО №	CAS №	Класификация		Етикетиране			Специф. пред. концентрации, М-коефициенти	Бележки
				Код(ове) на класа (овете) и категория-та(иите) на опасност	Код(ове) на предупрежде-нието(ята) за опасност	Кодове на пиктограма-та(ите) и сигнална-та(ите) дума(и)	Код(ове) на предупрежде-нието(ята) за опасност	Код(ове) на допълнително-то(ите) преду-преждение(я) за опасност		
611-064-00-X	4-(3,4-dichlorophenylazo)-2,6-di-*sec*-butyl-phenol	410-600-8	124719-26-2	STOT RE 2 (*) Skin Irrit. 2 Aquatic Acute 1 Aquatic Chronic 1	H373 (**) H315 H400 H410	GHS08 GHS07 GHS09 Wng	H373 (**) H315 H410			
611-065-00-5	4-(4-nitrophenylazo)-2,6-di-*sec*-butyl-phenol	410-610-2	111850-24-9	STOT RE 2 (*) Eye Irrit. 2 Skin Irrit. 2 Skin Sens. 1 Aquatic Acute 1 Aquatic Chronic 1	H373 (**) H319 H315 H317 H400 H410	GHS08 GHS07 GHS09 Wng	H373 (**) H319 H315 H317 H410			
611-066-00-0	tetrasodium 5-[4-chloro-6-(*N*-ethyl-anilino)-1,3,5-triazin-2-ylamino]-4-hydroxy-3-(1,5-disulfonatonaphthalen-2-ylazo)-naphthalene-2,7-disulfonate	411-540-5	130201-57-9	Eye Dam. 1 Skin Sens. 1 Aquatic Chronic 2	H318 H317 H411	GHS05 GHS07 GHS09 Dgr	H318 H317 H411			
▼M1 611-067-00-6	reaction mass of: bis(tris(2-(2-hydroxy(1-methyl)ethoxy)ethyl)ammonium) 7-anilino-4-hydroxy-3-(2-methoxy-5-methyl-4-(4-sulfonatophenylazo)phenylazo)naphthalene-2-sulfonate; bis(tris(2-(2-hydroxy(2-methyl)ethoxy)ethyl)ammonium) 7-anilino-4-hydroxy-3-(2-methoxy-5-methyl-4-(4-sulfonatophenylazo)phenylazo)naphthalene-2-sulfonate	406-910-8	—	Acute Tox. 4 * Aquatic Chronic 3	H302 H412	GHS07 Wng	H302 H412			

▼B

Индекс №	Международна химична идентификация	ЕО №	CAS №	Класификация		Етикетиране			Специф. пред. концентрации, М-коефициенти	Бележки
				Код(ове) на класа (овете) и категория-та(иите) на опасност	Код(ове) на предупрежде-нието(ята) за опасност	Кодове на пиктограма-та(ите) и сигнална-та(ите) дума(и)	Код(ове) на предупрежде-нието(ята) за опасност	Код(ове) на допълнително-то(ите) преду-преждение(я) за опасност		
611-068-00-1	tetrasodium 4-amino-3,6-bis(5-[4-chloro-6-(2-hydroxyethyla-mino)-1,3,5-triazin-2-ylamino]-2-sulfonatophenylazo)-5-hydro-xynaphthalene-2,7-disulfonate	400-690-7	85665-98-1	Aquatic Chronic 2	H411	GHS09	H411			
611-069-00-7	*N*,*N*-di-[poly(oxyethylene)-co-poly(oxypropylene)]-4-[(3,5-dicyano-4-methyl-2-thie-nyl)azo)]-3-methylaniline	413-380-1	—	Aquatic Chronic 2	H411	GHS09	H411			
611-070-00-2	reaction mass of: disodium (6-(4-anisidino)-3-sulfonato-2-(3,5-dinitro-2-oxidophenylazo)-1-naphtholato)(1-(5-chloro-2-oxidophenylazo)-2-naphthola-to)chromate(1-); trisodium bis(5-(4-anisidino)-3-sulfonato-2-(3,5-dinitro-2-oxidophenylazo)-1-naphthola-to)chromate(1-)	405-665-4	—	Skin Sens. 1 Aquatic Acute 1 Aquatic Chronic 1	H317 H400 H410	GHS07 GHS09 Wng	H317 H410			
611-071-00-8	tris(tetramethylammonium) 5-hydroxy-1-(4-sulphonatop-henyl)-4-(4-sulphonatophenyla-zo)pyrazole-3-carboxylate	406-073-9	131013-81-5	Acute Tox. 3 (*) Aquatic Chronic 3	H301 H412	GHS06 Dgr	H301 H412			
611-072-00-3	2,4-bis[2,2'-[2-(*N*,*N*-dimethyla-mino)ethyloxycarbonyl]pheny-lazo]-1,3-dihydroxybenzene, dihydrochloride	407-010-8	118208-02-9	Acute Tox. 4 (*) Eye Dam. 1 Aquatic Chronic 2	H302 H318 H411	GHS05 GHS07 GHS09 Dgr	H302 H318 H411			

▼B

Индекс №	Международна химична идентификация	ЕО №	CAS №	Класификация		Етикетиране			Специф. пред. концентрации, М-коефициенти	Бележки
				Код(ове) на класа (овете) и категория-та(иите) на опасност	Код(ове) на предупрежде-нието(ята) за опасност	Кодове на пиктограма-та(ите) и сигнална-та(ите) дума(и)	Код(ове) на предупрежде-нието(ята) за опасност	Код(ове) на допълнително-то(ите) преду-преждение(я) за опасност		
611-073-00-9	dimethyl 3,3'-(*N*-(4-(4-bromo-2,6-dicyanophenylazo)-3-hydroxyphenyl)imino)dipropionate	407-310-9	122630-55-1	Aquatic Chronic 4	H413	—	H413			
611-074-00-4	reaction mass of: sodium/potassium (3-(4-(5-(5-chloro-2,6-difluoropyrimidin-4-ylamino)-2-methoxy-3-sulfonatophenylazo)-2-oxidophenylazo)-2,5,7-trisulfonato-4-naphtholato)copper(II); sodium/potassium (3-(4-(5-(5-chloro-4,6-difluoropyrimidin-2-ylamino)-2-methoxy-3-sulfonatophenylazo)-2-oxidophenylazo)-2,5,7-trisulfonato-4-naphtholato)copper(II)	407-100-7	—	Skin Sens. 1	H317	GHS07 Wng	H317			
611-075-00-X	reaction mass of: tris(3,5,5-trimethylhexylammonium) 4-amino-3-(4-(4-(2-amino-4-hydroxyphenylazo)anilino)-3-sulfonatophenylazo)-5,6-dihydro-5-oxo-6-phenylhydrazononaphthalene-2,7-disulfonate; tris(3,5,5-trimethylhexylammonium) 4-amino-3-(4-(4-(4-amino-2-hydroxyphenylazo)anilino)-3-sulfonatophenylazo)-5,6-dihydro-5-oxo-6-phenylhydrazononaphthalene-2,7-disulfonate (2:1)	406-000-0	—	Eye Dam. 1 Aquatic Chronic 2	H318 H411	GHS05 GHS09 Dgr	H318 H411			

▼B

Индекс №	Международна химична идентификация	ЕО №	CAS №	Класификация		Етикетиране			Специф. пред. концентрации, М-коефициенти	Бележки
				Код(ове) на класа (овете) и категория-та(иите) на опасност	Код(ове) на предупрежде-нието(ята) за опасност	Кодове на пиктограма-та(ите) и сигнална-та(ите) дума(и)	Код(ове) на предупрежде-нието(ята) за опасност	Код(ове) на допълнително-то(ите) преду-преждение(я) за опасност		
611-076-00-5	3-(2,6-dichloro-4-nitrophenylazo)-1-methyl-2-phenylindole	406-280-4	117584-16-4	Aquatic Acute 1 Aquatic Chronic 1	H400 H410	GHS09 Wng	H410			
611-077-00-0	dilithium disodium (5,5'-diamino-(μ-4,4'-dihydroxy-1:2-κ-2,*O*4,*O*4',-3,3'-[3,3'-dihydroxy-1:2-κ-2-*O*3,*O*3'-biphenyl-4,4'-ylenebisazo-1:2-(*N*3,*N*4-η:*N*3',*N*4'-η)]-dinaphthalene-2,7-disulfonato(8)))dicuprate(2-)	407-230-4	126637-70-5	Acute Tox. 4 (*) Skin Sens. 1	H302 H317	GHS07 Wng	H302 H317			
611-078-00-6	(2,2'-(3,3'-dioxidobiphenyl-4,4'-diyldiazo)bis(6-(4-(3-(diethylamino)propylamino)-6-(3-(diethylammonio)propylamino)-1,3,5-triazin-2-ylamino)-3-sulfonato-1-naphtholato))dicopper(II) acetate lactate	407-240-9	159604-94-1	Skin Sens. 1 Aquatic Chronic 2	H317 H411	GHS07 GHS09 Wng	H317 H411			
611-079-00-1	disodium 7-[4-chloro-6-(*N*-ethyl-*o*-toluidino)-1,3,5-triazin-2-ylamino]-4-hydroxy-3-(4-methoxy-2-sulfonatophenylazo)-2-naphthalenesulfonate	410-390-8	147703-64-8	Eye Dam. 1	H318	GHS05 Dgr	H318			
611-080-00-7	sodium 3-(2-acetamido-4-(4-(2-hydroxybutoxy)phenylazo)phenylazo)benzenesulfonate	410-150-2	147703-65-9	Skin Sens. 1	H317	GHS07 Wng	H317			

▼B

Индекс №	Международна химична идентификация	ЕО №	CAS №	Класификация		Етикетиране			Специф. пред. концентрации, М-коефициенти	Бележки
				Код(ове) на класа (овете) и категория-та(иите) на опасност	Код(ове) на предупрежде-нието(ята) за опасност	Кодове на пиктограма-та(ите) и сигнална-та(ите) дума(и)	Код(ове) на предупрежде-нието(ята) за опасност	Код(ове) на допълнително-то(ите) преду-преждение(я) за опасност		
611-081-00-2	tetrasodium [7-(2,5-dihydroxy-K*O*2-7-sulfonato-6-[4-(2,5,6-trichloro-pyrimidin-4-ylamino)phenylazo]-(*N*1,*N*7-*N*)-1-naphthylazo)-8-hydroxy-K*O*8-naphthalene-1,3,5-trisulfonato(6-)]cuprate(II)	411-470-5	141048-13-7	Skin Sens. 1 Aquatic Chronic 3	H317 H412	GHS07 Wng	H317 H412			
611-082-00-8	reaction mass of: pentasodium bis(1-(3(or 5)-(4-anilino-3-sulfonatophenylazo)-4-hydroxy-2-oxidophenylazo)-6-nitro-4-sulfonato-2-naphtholato)ferrate(1-); pentasodium [(1-(3-(4-anilino-3-sulfonatophenylazo)-4-hydroxy-2-oxidophenylazo)-6-nitro-4-sulfonato-2-naphtholato)-(5-(4-anilino-3-sulfonatophenylazo)-4-hydroxy-2-oxidophenylazo)-6-nitro-4-sulfonato-2-naphtholato]ferrate(1-)	407-570-3	—	Aquatic Chronic 2	H411	GHS09	H411			
611-083-00-3	reaction mass of: 2-[*N*-ethyl-4-[(5,6-dichlorobenzothiazol-2-yl)azo]-*m*-toludino]ethyl acetate; 2-[*N*-ethyl-4-[(6,7-dichlorobenzothiazol-2-yl)azo]-*m*-toludino]ethyl acetate (1:1)	411-560-4	—	STOT RE 1 Skin Sens. 1 Aquatic Chronic 2	H372 (**) H317 H411	GHS08 GHS07 GHS09 Dgr	H372 (**) H317 H411			

▼B

Индекс №	Международна химична идентификация	ЕО №	CAS №	Класификация		Етикетиране			Специф. пред. концентрации, М-коефициенти	Бележки
				Код(ове) на класа (овете) и категория-та(иите) на опасност	Код(ове) на предупрежде-нието(ята) за опасност	Кодове на пиктограма-та(ите) и сигнална-та(ите) дума(и)	Код(ове) на предупрежде-нието(ята) за опасност	Код(ове) на допълнително-то(ите) преду-преждение(я) за опасност		
▼M1 —										
▼B 611-085-00-4	reaction mass of: 3-cyano-5-(2-cyano-4-nitro-phenylazo)-2-(2-hydroxy-ethylamino)-4-methyl-6-[3-(2-phenoxyethoxy)propyla-mino]pyridine; 3-cyano-5-(2-cyano-4-nitro-phenylazo)-6-(2-hydroxy-ethyla-mino)-4-methyl-2-[3-(2-pheno-xyethoxy)propylamino]pyridine; 3-cyano-5-(2-cyano-4-nitro-phenylazo)-2-amino-4-methyl-6-[3-(3-hydroxypropoxy)propyla-mino]pyridine; 3-cyano-5-(2-cyano-4-nitro-phenylazo)-6-amino-4-methyl-2-[3-(3-methoxypropoxy)propyla-mino]pyridine	411-880-4	—	Skin Sens. 1 Aquatic Chronic 2	H317 H411	GHS07 GHS09 Wng	H317 H411			
611-086-00-X	monolithium 5-[[2,4-dihydroxy-5-[(2-hydroxy-3,5-dinitrophe-nyl)azo]phenyl]azo]-2-napht-halenesulfonate], iron complex, monohydrate	411-360-7	—	Aquatic Chronic 3	H412	—	H412			

▼B

Индекс №	Международна химична идентификация	ЕО №	CAS №	Класификация		Етикетиране			Специф. пред. концентрации, М-коефициенти	Бележки
				Код(ове) на класа (овете) и категория-та(иите) на опасност	Код(ове) на предупрежде-нието(ята) за опасност	Кодове на пиктограма-та(ите) и сигнална-та(ите) дума(и)	Код(ове) на предупрежде-нието(ята) за опасност	Код(ове) на допълнително-то(ите) преду-преждение(я) за опасност		
611-087-00-5	reaction mass of: 3-((5-cyano-1,6-dihydro-1,4-dimethyl-2-hydroxyl-6-oxo-3-pyridi-nyl)azo)-benzoyloxy-2-pheno-xyethane; 3-((5-cyano-1,6-dihydro-1,4-dimethyl-2-hydroxy-6-oxo-3-pyridinyl)azo)-benzoyloxy-2-ethyloxy-2-(ethylphenol)	411-710-9	—	Aquatic Chronic 4	H413	—	H413			
611-088-00-0	reaction mass of: trilithium 4-amino-3-((4-((4-((2-amino-4-hydroxyphenyl)azo)phe-nyl)amino)-3-sulfophenyl)azo)-5-hydroxy-6-(phenylazo)napht-halene-2,7-disulfonate; trilithium 4-amino-3-((4-((4-((4-amino-2-hydroxyphe-nyl)azo)phenyl)amino)-3-sulfop-henyl)azo)-5-hydroxy-6-(pheny-lazo)naphthalene-2,7-disulfonate	411-890-9	—	Acute Tox. 4 (*) Eye Dam. 1 Aquatic Chronic 3	H302 H318 H412	GHS05 GHS07 Dgr	H302 H318 H412			
611-089-00-6	2-((4-(ethyl-(2-hydroxyet-hyl)amino)-2-methylphe-nyl)azo)-6-methoxy-3-methyl-benzothiazolium methylsulfate	411-100-2	136213-73-5	STOT RE 2 (*) Skin Sens. 1 Aquatic Acute 1 Aquatic Chronic 1	H373 (**) H317 H400 H410	GHS08 GHS07 GHS09 Wng	H373 (**) H317 H410			
611-090-00-1	2,5-dibutoxy-4-(morpholin-4-yl)benzenediazonium 4-methyl-benzenesulfonate	413-290-2	93672-52-7	Self-react. C Acute Tox. 4 (*) Eye Dam. 1 Skin Sens. 1 Aquatic Chronic 3	H242 H302 H318 H317 H412	GHS02 GHS05 GHS07 Dgr	H242 H302 H318 H317 H412			T

▼B

Индекс №	Международна химична идентификация	ЕО №	CAS №	Класификация		Етикетиране			Специф. пред. концентрации, М-коефициенти	Бележки
				Код(ове) на класа (овете) и категория-та(иите) на опасност	Код(ове) на предупрежде-нието(ята) за опасност	Кодове на пиктограма-та(ите) и сигнална-та(ите) дума(и)	Код(ове) на предупрежде-нието(ята) за опасност	Код(ове) на допълнително-то(ите) преду-преждение(я) за опасност		
611-091-00-7	sodium (1,0-1,95)/lithium (0,05-1) 5-((5-((5-chloro-6-fluoro-pyrimidin-4-yl)amino)-2-sulfo-natophenyl)azo)-1,2-dihydro-6-hydroxy-1,4-dimethyl-2-oxo-3-pyridinemethylsulfonate	413-470-0	134595-59-8	Skin Sens. 1	H317	GHS07 Wng	H317			
611-092-00-2	*tert*-(dodecyl/tetradecyl)-ammonium bis(3-(4-((5-(1,1-dimethyl-propyl)-2-hydroxy-3-nitrophenyl)azo)-3-methyl-5-hydroxy-(1*H*)pyrazol-1-yl)ben-zenesulfonamidato)chromate	413-210-6	—	Aquatic Chronic 2	H411	GHS09	H411			
611-093-00-8	sodium 2-(4-(4-fluoro-6-(2-sulfo-ethylamino)-[1,3,5]triazin-2-ylamino)-2-ureido-pheny-lazo)-5-(4-sulfophenyla-zo)benzene-1-sulfonate	410-770-3	146177-84-6	Skin Sens. 1	H317	GHS07 Wng	H317			
611-094-00-3	reaction mass of: 2-[2-acety-lamino-4-[*N*,*N*-bis[2-ethoxy-carbonyloxy)ethyl]amino]phe-nylazo]-5,6-dichloro-1,3-benzot-hiazole; 2-[2-acetylamino-4-[*N*,*N*-bis[2-ethoxy-carbonyloxy)ethyl]ami-no]phenylazo]-6,7-dichloro-1,3-benzotriazole (1:1)	411-600-0	143145-93-1	Aquatic Chronic 4	H413	—	H413			

▼B

Индекс №	Международна химична идентификация	ЕО №	CAS №	Класификация		Етикетиране			Специф. пред. концентрации, М-коефициенти	Бележки
				Код(ове) на класа (овете) и категория-та(иите) на опасност	Код(ове) на предупрежде-нието(ята) за опасност	Кодове на пиктограма-та(ите) и сигнална-та(ите) дума(и)	Код(ове) на предупрежде-нието(ята) за опасност	Код(ове) на допълнително-то(ите) преду-преждение(я) за опасност		
611-095-00-9	hexasodium 1,1'-[(1-amino-8-hydroxy-3,6-disulfonate-2,7-naphthalenediyl)bis(azo(4-sulfonate-1,3-phenyl)imino[6-[(4-chloro-3-sulfonatophe-nyl)amino]-1,3,5-triazin-2,4-diyl]]]bis[3-carboxypyridinium] dihydroxide	412-240-7	89797-03-5	Aquatic Chronic 2	H411	GHS09	H411			
611-096-00-4	methyl *N*-[3-acetylamino)-4-(2-cyano-4-nitrophenyla-zo)phenyl]-*N*-[(1-methoxy)ace-tyl]glycinate	413-040-2	149850-30-6	Skin Sens. 1	H317	GHS07 Wng	H317			
611-097-00-X	reaction mass of iron complexes of: 1,3-dihydroxy-4-[(5-pheny-laminosulfonyl)-2-hydroxyphe-nylazo]-*n*-(5-amino-sulfonyl-2-hydroxyphenylazo)benzene and: 1,3-dihydroxy-4-[(5-phenylami-nosulfonyl)-2-hydroxypheny-lazo]-*n*-[4-(4-nitro-2-sulfophe-nylamino)phenylazo]benzene (*n*=2,5,6)	414-150-3	—	Skin Sens. 1 Aquatic Chronic 2	H317 H411	GHS07 GHS09 Wng	H317 H411			
611-098-00-5	tetrakis(tetramethylammoni-um)3,3'-(6-(2-hydroxyethylami-no)1,3,5-triazine-2,4-diylbisi-mino(2-methyl-4,1-phenyle-neazo))bisnaphthalene-1,5-disul-fonate	405-950-3	131013-83-7	Acute Tox. 3 (*) Aquatic Chronic 3	H301 H412	GHS06 Dgr	H301 H412			

▼B

Индекс №	Международна химична идентификация	ЕО №	CAS №	Класификация		Етикетиране			Специф. пред. концентрации, М-коефициенти	Бележки
				Код(ове) на класа (овете) и категория-та(иите) на опасност	Код(ове) на предупрежде-нието(ята) за опасност	Кодове на пиктограма-та(ите) и сигнална-та(ите) дума(и)	Код(ове) на предупрежде-нието(ята) за опасност	Код(ове) на допълнително-то(ите) преду-преждение(я) за опасност		
611-099-00-0	(methylenebis(4,1-phenylene-nazo(1-(3-(dimethylamino)propyl)-1,2-dihydro-6-hydroxy-4-methyl-2-oxopyridine-5,3-diyl)))-1,1'-dipyridinium dichloride dihydrochloride	401-500-5	118658-99-4	Carc. 1B Aquatic Chronic 2	H350 H411	GHS08 GHS09 Dgr	H350 H411			
611-100-00-4	potassium sodium 3,3'-(3(or4)-methyl-1,2-phenylene-bis(imino(6-chloro)-1,3,5-triazine-4,2-diylimino(2-acetamido-5-methoxy)-4,1-phenylenazo)dinaphthalene-1,5-disulfonate	403-810-6	140876-13-7	Eye Dam. 1	H318	GHS05 Dgr	H318			
611-101-00-X	2'-(4-chloro-3-cyano-5-formyl-2-thienyl)azo-5'-diethylaminoacetanilide	405-200-5	104366-25-8	Skin Sens. 1	H317	GHS07 Wng	H317			
▼M1 611-102-00-5	reaction product of: C.I. Leuco Sulfur Black 1 and reaction mass of: disodium-4-{4-[8-amino-1-hydroxy-7-(4-sulfamoylphenylazo)-3,6-disulfonato-2-naphthylazo]phenylsulfonylamino}benzendiazoniumchlorid; disodium-4-{4-[2,6-dihydroxy-3-(8-hydroxy-3,6-disulfonato-1-naphthylazo)phenylazo]phenylsulfonylamino}benzen-diazoniumchlorid	424-500-7	—	Aquatic Chronic 3	H412	—	H412			

▼B

Индекс №	Международна химична идентификация	ЕО №	CAS №	Класификация		Етикетиране			Специф. пред. концентрации, М-коефициенти	Бележки
				Код(ове) на класа (овете) и категория-та(иите) на опасност	Код(ове) на предупрежде-нието(ята) за опасност	Кодове на пиктограма-та(ите) и сигнална-та(ите) дума(и)	Код(ове) на предупрежде-нието(ята) за опасност	Код(ове) на допълнително-то(ите) преду-преждение(я) за опасност		
611-103-00-0	trisodium (1-(3-carboxylato-2-oxido-5-sulfonatophenylazo)-5-hydroxy-7-sulfonatonaphthalen-2-amido)nickel(II)	407-110-1	—	Eye Dam. 1 Skin Sens. 1 Aquatic Chronic 2	H318 H317 H411	GHS05 GHS07 GHS09 Dgr	H318 H317 H411			

611-104-00-6	reaction mass of: trisodium (2,4(or 2,6 or 4,6)-bis(3,5-dinitro-2-oxidophenylazo)-5-hydroxyphenolato)(2(or 4or 6)-(3,5-dinitro-2-oxidophenylazo)-5-hydroxy-4(or 2or 6)-(4-(4-nitro-2-sulfonatoanilino)phenylazo)phenolato)ferrate(1-);
	trisodium bis(2,4(or 2,6 or 4,6)-bis(3,5-dinitro-2-oxidophenylazo)-5-hydroxyphenolato)ferrate(1-);
	trisodium (2,4(or 2,6 or 4,6)-bis(3,5-dinitro-2-oxidophenylazo)-5-hydroxyphenolato)(2(or 4 or 6)-(3,5-dinitro-2-oxidophenylazo)-5-hydroxy-4(or 2 or 6)-(4-nitro-2-sulfonatophenylazo)phenolato)ferrate(1-);
	trisodium (2,4(or 2,6 or 4,6)-bis(3,5-dinitro-2-oxidophenylazo)-5-hydroxyphenolato)(2(or 4 or 6)-(3,5-dinitro-2-oxidophenylazo)-5-hydroxy-4(or 2 or 6)-(3-sulfonatophenylazo)phenolato)ferrate(1-);
	disodium 3,3'-(2,4-dihydroxy-1,3(or 1,5 or 3,5)-phenylenediazo)dibenzenesulfonate
		406-870-1	—	Skin Sens. 1
				Aquatic Chronic 2
					H317
					H411
						GHS07
						GHS09
						Wng
							H317
							H411			

▼B

Индекс №	Международна химична идентификация	ЕО №	CAS №	Класификация		Етикетиране			Специф. пред. концентрации, М-коефициенти	Бележки
				Код(ове) на класа (овете) и категория-та(иите) на опасност	Код(ове) на предупрежде-нието(ята) за опасност	Кодове на пиктограма-та(ите) и сигнална-та(ите) дума(и)	Код(ове) на предупрежде-нието(ята) за опасност	Код(ове) на допълнително-то(ите) преду-преждение(я) за опасност		
611-105-00-1	sodium 4-(4-chloro-6-(*N*-ethylanilino)-1,3,5-triazin-2-ylamino)-2-(1-(2-chlorophenyl)-5-hydroxy-3-methyl-1*H*-pyrazol-4-ylazo)benzenesulfonate	407-800-2	136213-75-7	Skin Sens. 1 Aquatic Chronic 2	H317 H411	GHS07 GHS09 Wng	H317 H411			
611-106-00-7	hexasodium 4,4'-dihydroxy-3,3'-bis[2-sulfonato-4-(4-sulfonatophenylazo)phenylazo]-7,7'[*p*-phenylenebis[imino(6-chloro-1,3,5-triazine-4,2-diyl)imino]]dinaphthalene-2-sulfonate	410-180-6	157627-99-1	Eye Dam. 1	H318	GHS05 Dgr	H318			
611-107-00-2	potassium sodium 4-(4-chloro-6-(3,6-disulfonato-7-(5,8-disulfonato-naphthalen-2-ylazo)-8-hydroxy-naphthalen-1-ylamino)-1,3,5-triazin-2-ylamino)-5-hydroxy-6-(4-(2-sulfatoethanesulfonyl)-phenylazo)-naphthalene-1,7-disulfonate	412-490-7	—	Skin Sens. 1	H317	GHS07 Wng	H317			
611-108-00-8	disodium 5-((4-((4-chloro-3-sulfonatophenyl)azo)-1-naphthyl)azo)-8-(phenylamino)-1-naphthalenesulfonate	413-600-6	6527-62-4	Aquatic Chronic 3	H412	—	H412			
611-109-00-3	reaction products of: copper(II) sulfate and tetrasodium 2,4-bis[6-(2-methoxy-5-sulfonatophenylazo)-5-hydroxy-7-sulfonato-2-naphthylamino]-6-(2-hydroxyethylamino)-1,3,5-triazine (2:1)	407-710-3	—	Aquatic Chronic 2	H411	GHS09	H411			

▼B

Индекс №	Международна химична идентификация	ЕО №	CAS №	Класификация		Етикетиране			Специф. пред. концентрации, М-коефициенти	Бележки
				Код(ове) на класа (овете) и категория-та(иите) на опасност	Код(ове) на предупрежде-нието(ята) за опасност	Кодове на пиктограма-та(ите) и сигнална-та(ите) дума(и)	Код(ове) на предупрежде-нието(ята) за опасност	Код(ове) на допълнително-то(ите) преду-преждение(я) за опасност		
611-110-00-9	tetra-sodium/lithium 4,4'-bis-(8-amino-3,6-disulfonato-1-naphthol-2-ylazo)-3-methylazo-benzene	408-210-8	124605-82-9	Skin Sens. 1 Aquatic Chronic 2	H317 H411	GHS07 GHS09 Wng	H317 H411			
611-111-00-4	disodium 2-[[4-(2-chloroethyl-sulfonyl)phenyl]-[(2-hydroxy-5-sulfo-3-[3-[2-(2-(sulfooxy)ethyl-sulfonyl)ethylazo]-4-sulfoben-zoato(3-)cuprate(1-)	414-230-8	—	Skin Sens. 1	H317	GHS07 Wng	H317			
611-112-00-X	tetrasodium 4-hydroxy-5-[4-[3-(2-sulfatoethanesulfonyl)pheny-lamino]-6-morpholin-4-yl-1,3,5-triazin-2-ylamino]-3-(1-sulfona-tonaphthalen-2-ylazo)napht-halene-2,7-disulfonate	413-070-6	—	Skin Sens. 1	H317	GHS07 Wng	H317			
611-113-00-5	lithium sodium (2-(((5-((2,5-dichlorophenyl)azo)-2-hydro-xyphenyl)methylene)amino)ben-zoato(2-))(2-((4,5-dihydro-3-methyl-5-oxo-1-phenyl-1*H*-pyrazol-4-yl)azo)-5-sulfoben-zoato(3-)) chromate(2-)	414-280-0	149626-00-6	Aquatic Chronic 2	H411	GHS09	H411			
611-114-00-0	lithium sodium (4-((5-chloro-2-hydroxyphenyl)azo)-2,4-dihydro-5-methyl-3*H*-pyrazol-3-onato(2-))(3-((4,5-dihydro-3-methyl-1-(4-methylphenyl)-5-oxo-1*H*-pyrazol-4-yl)azo)-4-hydroxy-5-nitrobenzenesulfo-nato(3-)) chromate(2-)	414-250-7	149564-66-9	Acute Tox. 4 (*) Eye Dam. 1 Aquatic Chronic 3	H302 H318 H412	GHS05 GHS07 Dgr	H302 H318 H412			

▼B

Индекс №	Международна химична идентификация	ЕО №	CAS №	Класификация		Етикетиране			Специф. пред. концентрации, М-коефициенти	Бележки
				Код(ове) на класа (овете) и категория-та(иите) на опасност	Код(ове) на предупрежде-нието(ята) за опасност	Кодове на пиктограма-та(ите) и сигнална-та(ите) дума(и)	Код(ове) на предупрежде-нието(ята) за опасност	Код(ове) на допълнително-то(ите) преду-преждение(я) за опасност		
611-115-00-6	trilithium bis(4-((4-(diethyla-mino)-2-hydroxyphenyl)azo)-3-hydroxy-1-naphthalenesulfo-nato(3-))chromate(3-)	414-290-5	149564-65-8	Acute Tox. 4 (*) Aquatic Chronic 3	H302 H412	GHS07 Wng	H302 H412			
611-116-00-1	reaction mass of: trisodium 5-{4-chloro-6-[2-(2,6-dichloro-5-cyanopyrimidin-4-ylamino)-propylamino]-1,3,5-triazin-2-ylamino}-4-hydroxy-3-(1-sulfo-natonaphthalene-2-ylazo)-napht-halene-2,7-disulfonate; trisodium 5-{4-chloro-6-[2-(2,6-dichloro-5-cyanopyrimidin-4-ylamino)-1-methyl-ethylamino]-1,3,5-triazin-2-ylamino}-4-hydroxy-3-(1-sulfonatonapht-halene-2-ylazo)-naphthalene-2,7-disulfonate; trisodium 5-{4-chloro-6-[2-(4,6-dichloro-5-cyanopyrimidin-2-ylamino)-propylamino]-1,3,5-triazin-2-ylamino}-4-hydroxy-3-(1-sulfonatonaphthalen-2-ylazo)-naphthalene-2,7-disul-fonate; trisodium 5-{4-chloro-6-[2-(4,6-dichloro-5-cyanopyrimidin-2-ylamino)-1-methyl-ethylamino]-1,3,5-triazin-2-ylamino}-4-hydroxy-3-(1-sulfonatonapht-halen-2-ylazo)-naphthalene-2,7-disulfonate	414-620-8	—	Eye Dam. 1 Skin Sens. 1	H318 H317	GHS05 GHS07 Dgr	H318 H317			

▼B

Индекс №	Международна химична идентификация	ЕО №	CAS №	Класификация		Етикетиране			Специф. пред. концентрации, М-коефициенти	Бележки
				Код(ове) на класа (овете) и категория-та(иите) на опасност	Код(ове) на предупрежде-нието(ята) за опасност	Кодове на пиктограма-та(ите) и сигнална-та(ите) дума(и)	Код(ове) на предупрежде-нието(ята) за опасност	Код(ове) на допълнително-то(ите) преду-преждение(я) за опасност		
611-117-00-7	1,3-bis{6-fluoro-4-[1,5-disulfo-4-(3-aminocarbonyl-1-ethyl-6-hydroxy-4-methyl-pyrid-2-on-5-ylazo)-phenyl-2-ylamino]-1,3,5-triazin-2-ylamino}propane lithium-, sodium salt	415-100-3	149850-29-3	Skin Sens. 1	H317	GHS07 Wng	H317			
611-118-00-2	sodium 1,2-bis[4-[4-{4-(4-sulfophenylazo)-2-sulfopheny-lazo}-2-ureido-phenyl-amino]-6-fluoro-1,3,5-triazin-2-ylamino]-propane, sodium salt	413-990-8		Skin Sens. 1	H317	GHS07 Wng	H317			
611-119-00-8	tetrasodium 4-[4-chloro-6-(4-methyl-2-sulfophenylamino)-1,3,5-triazin-2-ylamino]-6-(4,5-dimethyl-2-sulfophenylazo)-5-hydroxynaphthalene-2,7-disul-fonate	415-400-4	148878-22-2	Eye Dam. 1 Skin Sens. 1	H318 H317	GHS05 GHS07 Dgr	H318 H317			
611-120-00-3	5-{4-[5-amino-2-[4-(2-sulfoxy-ethylsulfonyl)phenylazo]-4-sulfo-phenylamino]-6-chloro-1,3,5-triazin-2-ylamino}-4-hydroxy-3-(1-sulfo-naphthalen-2-ylazo)-naphthalene-2,7-disul-fonicacid sodium salt	418-340-7	157707-94-3	Eye Dam. 1 Aquatic Chronic 3	H318 H412	GHS05 Dgr	H318 H412			

▼B

Индекс №	Международна химична идентификация	ЕО №	CAS №	Класификация		Етикетиране			Специф. пред. концентрации, М-коефициенти	Бележки
				Код(ове) на класа (овете) и категория-та(иите) на опасност	Код(ове) на предупрежде-нието(ята) за опасност	Кодове на пиктограма-та(ите) и сигнална-та(ите) дума(и)	Код(ове) на предупрежде-нието(ята) за опасност	Код(ове) на допълнително-то(ите) преду-преждение(я) за опасност		
611-121-00-9	main component 6 (isomer): asym. 1:2 Cr(III)-complex of: A: 3-hydroxy-4-(2-hydroxy-naphthalene-1-ylazo)napht-halene-1-sulfonic acid, Na-salt and B: 1-[2-hydroxy-5-(4-methoxy-phenylazo)phenyla-zo]naphthalene-2-ol; main component 8 (isomer): asym. 1:2 Cr-complex of: A: 3-hydroxy-4-(2-hydroxy-napht-halene-1-ylazo)-naphthalene-1-sulfonic acid, Na-salt and B: 1-[2-hydroxy-5-(4-methoxy-phenylazo)-phenylazo]-napht-halene-2-ol	417-280-9	30785-74-1	Eye Dam. 1 Aquatic Acute 1 Aquatic Chronic 1	H318 H400 H410	GHS05 GHS09 Dgr	H318 H410			
611-122-00-4	hexasodium (di[*N*-(3-(4-[5-(5-amino-3-methyl-1-phenylpy-razol-4-yl-azo)-2,4-disulfo-anilino]-6-chloro-1,3,5-triazin-2-ylamino)phenyl)-sulfamoyl](di-sulfo)-phthalocyaninato)nickel	417-250-5	151436-99-6	Eye Dam. 1 Skin Sens. 1	H318 H317	GHS05 GHS07 Dgr	H318 H317			
611-123-00-X	3-(2,4-bis(4-((5-(4,6-bis(2-aminopropylamino)-1,3,5-triazin-2-ylamino)-4-hydroxy-2,7-disulfonaphthalen-3-yl)azo)phenylamino)-1,3,5-triazin-6-ylamino)propyldiethy-lammonium lactate	424-310-4	178452-66-9	Eye Dam. 1	H318	GHS05 Dgr	H318			

▼B

Индекс №	Международна химична идентификация	ЕО №	CAS №	Класификация		Етикетиране			Специф. пред. концентрации, М-коефициенти	Бележки
				Код(ове) на класа (овете) и категория-та(иите) на опасност	Код(ове) на предупрежде-нието(ята) за опасност	Кодове на пиктограма-та(ите) и сигнална-та(ите) дума(и)	Код(ове) на предупрежде-нието(ята) за опасност	Код(ове) на допълнително-то(ите) преду-преждение(я) за опасност		
611-124-00-5	reaction mass of: pentasodium 5-amino-3-(5-{4-chloro-6-[4-(2-sulfoxyethoxysulfonato)phenylamino]-1,3,5-triazin-2-ylamino}-2-sulfonatophenylazo)-6-[5-(2,3-dibromopropionylamino)-2-sulfonatophenylazo]-4-hydroxynaphthalene-2,7-disulfonate; pentasodium 5-amino-6-[5-(2-bromoacryloylamino)-2-sulfonatophenylazo]-3-(5-{4-chloro-6-[4-(2-sulfoxyethoxysulfonato)phenylamino]-1,3,5-triazin-2-ylamino}-2-sulfonatophenylazo)-4-hydroxynaphthalene-2,7-disulfonate; tetrasodium 5-amino-3-[5-{4-chloro-6-[4-(vinylsulfonyl)phenylamino]-1,3,5-triazin-2-ylamino}-2-sulfonatophenylazo]-6-[5-(2,3-dibromopropionylamino)-2-sulfonatophenylazo]-4-hydroxynaphthalene-2,7-disulfonate	424-320-9		Eye Dam. 1 Aquatic Chronic 2	H318 H411	GHS05 GHS09 Dgr	H318 H411			
611-125-00-0	reaction mass of: Disodium 6-[3-carboxy-4,5-dihydro-5-oxo-4-sulfonatophenyl)pyrazolin-4-yl-azo]-3-[2-oxido-4-(ethensulfonyl)-5-methoxyphenylazo]-4-oxidonaphthalene-2-sulfonate copper (II) complex;	423-940-7	—	Eye Dam. 1 Aquatic Chronic 2	H318 H411	GHS05 GHS09 Dgr	H318 H411			

▼B

Индекс №	Международна химична идентификация	ЕО №	CAS №	Класификация		Етикетиране			Специф. пред. концентрации, М-коефициенти	Бележки
				Код(ове) на класа (овете) и категория-та(иите) на опасност	Код(ове) на предупрежде-нието(ята) за опасност	Кодове на пиктограма-та(ите) и сигнална-та(ите) дума(и)	Код(ове) на предупрежде-нието(ята) за опасност	Код(ове) на допълнително-то(ите) преду-преждение(я) за опасност		
	Disodium 6-[3-carboxy-4,5-dihydro-5-oxo-4-sulfonatophe-nyl)pyrazolin-4-yl-azo]-3-[2-oxido-4-(2-hydroxyethylsul-fonyl)-5-methoxyphenylazo]-4-oxidonaphthalene-2-sulfonate copper (II) complex									
611-126-00-6	2,6-bis-(2-(4-(4-amino-phenyla-mino)-phenylazo)-1,3-dimethyl-3*H*-imidazolium)-4-dimethy-lamino-1,3,5-triazine, dichloride	424-120-1	174514-06-8	Eye Dam. 1 Aquatic Acute 1 Aquatic Chronic 1	H318 H400 H410	GHS05 GHS09 Dgr	H318 H410			
611-127-00-1	pentasodium 4-amino-6-(5-(4-(2-ethyl-phenylamino)-6-(2-sulfatoethanesulfonyl)-1,3,5-triazin-2-ylamino)-2-sulfonatop-henylazo)-5-hydroxy-3-(4-(2-sulfatoethanesulfonyl)phenyla-zo)naphthalene-2,7-disulfonate	423-790-2	—	Eye Dam. 1 Skin Sens. 1 Aquatic Chronic 3	H318 H317 H412	GHS05 GHS07 Dgr	H318 H317 H412			G
611-128-00-7	*N*,*N*'-bis{6-chloro-4-[6-(4-vinyl-sulfonylphenylazo)-2,7-disulfo-nicacid-5-hydroxynapht-4-ylamino]-1,3,5-triazin-2-yl}-*N*-(2-hydroxyethyl)ethane-1,2-diamine, sodium salt	419-500-9	171599-85-2	Eye Dam. 1 Skin Sens. 1	H318 H317	GHS05 GHS07 Dgr	H318 H317			

▼B

Индекс №	Международна химична идентификация	ЕО №	CAS №	Класификация		Етикетиране			Специф. пред. концентрации, М-коефициенти	Бележки
				Код(ове) на класа (овете) и категория-та(иите) на опасност	Код(ове) на предупрежде-нието(ята) за опасност	Кодове на пиктограма-та(ите) и сигнална-та(ите) дума(и)	Код(ове) на предупрежде-нието(ята) за опасност	Код(ове) на допълнително-то(ите) преду-преждение(я) за опасност		
611-129-00-2	reaction mass of: 5-[(4-[(7-amino-1-hydroxy-3-sulfo-2-naphthyl)azo]-2,5-diethoxyphe-nyl)azo]-2-[(3-phosphonophe-nyl)azo]benzoic acid; 5-[(4-[(7-amino-1-hydroxy-3-sulfo-2-naphthyl)azo]-2,5-diet-hoxyphenyl)azo]-3-[(3-phospho-nophenyl)azo]benzoic acid	418-230-9	163879-69-4	Expl. 1.3 (****) Repr. 2 STOT RE 2 (*) Skin Sens. 1 Aquatic Chronic 2	H203 H361f (***) H373 (**) H317 H411	GHS01 GHS08 GHS07 GHS09 Dgr	H203 H361f (***) H373 (**) H317 H411			

▼M1

611-130-00-8	tetra-ammonium 2-[6-[7-(2-carboxylato-phenylazo)-8-hydroxy-3,6-disulfonato-1-naphthylamino]-4-hydroxy-1,3,5-triazin-2-ylamino]ben-zoate	418-520-5	183130-96-3	Eye Irrit. 2 Aquatic Chronic 3	H319 H412	GHS07 Wng	H319 H412			

▼B

611-131-00-3	2-[2-hydroxy-3-(2-chlorophe-nyl)carbamoyl-1-naphthylazo]-7-[2-hydroxy-3-(3-methylphe-nyl)carbamoyl-1-naphthyla-zo]fluoren-9-one	420-580-2	151798-26-4	Repr. 1B Aquatic Chronic 4	H360D (***) H413	GHS08 Dgr	H360D (***) H413			
611-132-00-9	pentasodium bis{7-[4-(1-butyl-5-cyano-1,2-dihydro-2-hydroxy-4-methyl-6-oxo-3-pyridyla-zo)phenylsulfonylamino]-5'-nitro-3,3'-disulfonatonapht-halene-2-azobenzene-1,2'-diolato} chromate (III)	419-210-2	178452-71-6	Eye Dam. 1 Aquatic Chronic 3	H318 H412	GHS05 Dgr	H318 H412			

▼B

Индекс №	Международна химична идентификация	ЕО №	CAS №	Класификация		Етикетиране			Специф. пред. концентрации, М-коефициенти	Бележки
				Код(ове) на класа (овете) и категория-та(иите) на опасност	Код(ове) на предупрежде-нието(ята) за опасност	Кодове на пиктограма-та(ите) и сигнална-та(ите) дума(и)	Код(ове) на предупрежде-нието(ята) за опасност	Код(ове) на допълнително-то(ите) преду-преждение(я) за опасност		
611-133-00-4	Product by process iron complex of azo dyestuffs obtained by coupling a mixture of diazotized 2-amino-1-hydroxybenzene-4-sulfanilide and 2-amino-1-hydroxybenzene-4-sulfonamide with resorcin, the obtained mixture being subsequently submitted to a second coupling reaction with a mixture of diazotized 3-aminobenzene-1-sulfonic acid (metanilic acid) and 4'-amino-4-nitro-1,1'-diphenylamine-2-sulfonic acid and metallization with ferric chloride, sodium salt	419-260-5	—	Eye Dam. 1 Aquatic Chronic 2	H318 H411	GHS05 GHS09 Dgr	H318 H411			
611-134-00-X	trisodium 2-{α[2-hydroxy-3-[4-chloro-6-[4-(2,3-dibromopropionylamino)-2-sulfonatophenylamino]-1,3,5-triazin-2-ylamino]-5-sulfonatophenylazo]-benzylidenehydrazino}-4-sulfonatobenzoate, copper complex	423-770-3	—	Eye Dam. 1 Aquatic Chronic 2	H318 H411	GHS05 GHS09 Dgr	H318 H411			
611-135-00-5	reaction product of: 2-[[4-amino-2-ureidophenylazo]-5-[(2-(sulfooxy)ethyl)sulfonyl]]benzenesulfonic acid with 2,4,6-trifluoropyrimidine and partial hydrolysis to the corresponding vinylsulfonyl derivative, mixed potassium/sodium salt	424-250-9	—	Eye Dam. 1 Aquatic Chronic 3	H318 H412	GHS05 Dgr	H318 H412			

▼B

Индекс №	Международна химична идентификация	ЕО №	CAS №	Класификация		Етикетиране			Специф. пред. концентрации, М-коефициенти	Бележки
				Код(ове) на класа (овете) и категория-та(иите) на опасност	Код(ове) на предупрежде-нието(ята) за опасност	Кодове на пиктограма-та(ите) и сигнална-та(ите) дума(и)	Код(ове) на предупрежде-нието(ята) за опасност	Код(ове) на допълнително-то(ите) преду-преждение(я) за опасност		
611-136-00-0	2-{4-(2-ammoniopropylamino)-6-[4-hydroxy-3-(5-methyl-2-methoxy-4-sulfamoylpheny-lazo)-2-sulfonatonaphth-7-ylamino]-1,3,5-triazin-2-ylamino}-2-aminopropyl formate	424-260-3	—	Repr. 2 Eye Dam. 1 Aquatic Chronic 2	H361f (***) H318 H411	GHS05 GHS08 GHS09 Dgr	H361f (***) H318 H411			
611-137-00-6	6-*tert*-butyl-7-chloro-3-tridecyl-7,7a-dihydro-1*H*-pyrazolo[5,1-c]-1,2,4-triazole	419-870-1	159038-16-1	Aquatic Chronic 4	H413	—	H413			
611-138-00-1	2-(4-aminophenyl)-6-*tert*-butyl-1*H*-pyrazolo[1,5-b][1,2,4]tri-azole	415-910-7	152828-25-6	Skin Sens. 1 Aquatic Chronic 2	H317 H411	GHS07 GHS09 Wng	H317 H411			
▼M1 611-139-00-7	reaction product of: C.I. Leuco Sulfur Black 1 with (3-chloro-2-hydroxypropyl)trimethylam-monium chloride	424-510-1	—	Eye Dam. 1 Aquatic Chronic 2	H318 H411	GHS05 GHS09 Dgr	H318 H411			
▼B 611-140-00-2	azafenidin (ISO); 2-(2,4-dichloro-5-prop-2-ynylo-xyphenyl)-5,6,7,8-tetrahydro-1,2,4-triazolo[4,3-a]pyridin-3(2*H*)-one	—	68049-83-2	Repr. 1B STOT RE 2 (*) Aquatic Acute 1 Aquatic Chronic 1	H360Df H373 (**) H400 H410	GHS08 GHS09 Dgr	H360Df H373 (**) H410		M=1000	
▼M1 611-141-00-8	5-(4-[4-[4-(3,5-dicarboxy-phenyl-azo)phenylamino]-6-morpholin-4-yl-1,3,5-triazin-2-ylamino]phenylazo)isophthalic acid, mixed monosodium and diammonium salt	414-410-6	—	Eye Dam. 1 Skin Sens. 1	H318 H317	GHS05 GHS07 Dgr	H318 H317			

▼M1

Индекс №	Международна химична идентификация	ЕО №	CAS №	Класификация		Етикетиране			Специф. пред. концентрации, М-коефициенти	Бележки
				Код(ове) на класа (овете) и категория-та(иите) на опасност	Код(ове) на предупрежде-нието(ята) за опасност	Кодове на пиктограма-та(ите) и сигнална-та(ите) дума(и)	Код(ове) на предупрежде-нието(ята) за опасност	Код(ове) на допълнително-то(ите) преду-преждение(я) за опасност		
611-142-00-3	product-by-process definition polyazodyestuff obtained by coupling 4-[4-(1-amino-8-hydroxy-3,6-disulfo-2-napht-hylazo)phenylsulfonylami-no]benzenediazonium with reaction mass of 4-carboxyben-zenediazonium and diphenyl-amine-3-sulfo-4,4'-bisdia-zonium, and further coupling of the obtained compounds with reaction mass of naphth-2-ol and 3-aminophenol, sodium salts; sodium chloride	425-740-5	—	Eye Dam. 1 Aquatic Chronic 3	H318 H412	GHS05 Dgr	H318 H412			
611-143-00-9	reaction mass of: trisodium 2-(2-[α-(2-carboxylato-κ-*O*-4-sulfonatophenylazo)benzylide-ne]hydrazino-κ-*N*')-6-(2,6-difluoropyrimidin-4-ylamino)-4-sulfonatophenolatocuprate (II); trisodium 2-(2-[α-(2-carbo-xylato-κ-*O*-4-sulfonatophenyla-zo)benzylidene]hydrazino-κ-*N*')-6-(4,6-difluoropyrimidin-2-ylamino)-4-sulfonatophenolato-cuprate (II)	428-260-4	—	Eye Dam. 1	H318	GHS05 Dgr	H318			

▼M1

Индекс №	Международна химична идентификация	ЕО №	CAS №	Класификация		Етикетиране			Специф. пред. концентрации, М-коефициенти	Бележки
				Код(ове) на класа (овете) и категория-та(иите) на опасност	Код(ове) на предупрежде-нието(ята) за опасност	Кодове на пиктограма-та(ите) и сигнална-та(ите) дума(и)	Код(ове) на предупрежде-нието(ята) за опасност	Код(ове) на допълнително-то(ите) преду-преждение(я) за опасност		
611-144-00-4	reaction mass of: 7-amino-3,8-bis-[4-(2-sulfoxyethylsulfo-nyl)phenylazo]-4-hydroxynapht-halene-2-sulfonic acid, Na/K salt; 7-amino-3-[4-(2-sulfoxyethyl-sulfonyl)phenylazo]-4-hydroxy-8-[4-(2-sulfoxyethylsulfonyl)-2-sulfophenylazo]naphthalene-2-sulfonic acid, Na/K salt; 7-amino-8-[4-(2-sulfoxyethyl-sulfonyl)-phenylazo]-4-hydroxy-3-[4-(2-sulfoxyethyl-sulfonyl)-2-sulfophenyla-zo]naphthalene-2-sulfonic acid, Na/K salt; 7-amino-3,8-bis-[4-(2-sulfoxyet-hylsulfonyl)-2-sulfophenylazo]-4-hydroxynaphthalene-2-sulfonic acid, Na/K salt	429-070-4	214362-06-8	Eye Dam. 1	H318	GHS05 Dgr	H318			
611-145-00-X	reaction mass of: tetrasodium 3-(1,5-disulfonatonaphthalene-2-ylazo)-4-hydroxy-7-{4-chloro-6-[4-(2-sulfoxyethylsulfonyl)phe-nylamino]-1,3,5-triazine-2-ylamino}naphthalene-2-sulfonate; 3-(2,5-disulfophenylazo)-4-hydroxy-7-{4-chloro-6-[4-(2-sulfoxyethylsulfonyl)phenyla-mino]-1,3,5-triazine-2-ylami-no}naphthalene-2-sulfonic acid, sodium salt	429-440-5	—	Eye Dam. 1	H318	GHS05 Dgr	H318			

▼M1

Индекс №	Международна химична идентификация	ЕО №	CAS №	Класификация		Етикетиране			Специф. пред. концентрации, М-коефициенти	Бележки
				Код(ове) на класа (овете) и категория-та(иите) на опасност	Код(ове) на предупрежде-нието(ята) за опасност	Кодове на пиктограма-та(ите) и сигнална-та(ите) дума(и)	Код(ове) на предупрежде-нието(ята) за опасност	Код(ове) на допълнително-то(ите) преду-преждение(я) за опасност		
611-146-00-5	reaction mass of: pentasodium 3-(4-(4-(7-(2,4-diamino-5-sulfonato-3-(4-sulfonatophenylazo)phenylazo)-1-hydroxy-3-sulfonatonaphthalen-2-ylazo)-2-sulfonatophenylamino)phenylazo)-4-hydroxy-6-(2-oxo-1-phenylcarbamoylpropylazo)naphthalene-2-sulfonate; pentasodium 6-((2,4-diamino-5-sulfonatophenyl)azo)-3-((4-((4-((7-((2,4-diamino-5-sulfonatophenyl)azo)-1-hydroxy-3-sulfonatonaphthalen-2-yl)azo)phenyl)amino)-2-sulfonatophenyl)azo)-4-hydroxynaphthalene-2-sulfonate; pentasodium 6-((2,4-diamino-5-sulfonato-3-((4-sulfonatophenyl)azo)phenyl)azo)-3-((4-((4-((1,7-dihydroxy-3-sulfonatonaphthalen-2-yl)azo)-2-sulfonatophenyl)amino)phenyl)azo)-4-hydroxynaphthalene-2-sulfonate; hexasodium 6-((2,4-diamino-5-sulfonatophenyl)azo)-3-((4-((4-((7-((2,4-diamino-5-sulfonato-3-((4-sulfonatophenyl)azo)phenyl)azo)-1-hydroxy-3-sulfonatonaphthalen-2-yl)azo)-2-sulfonatophenyl)amino)phenyl)azo)-4-hydroxynaphthalene-2-sulfonate	430-070-1	—	Aquatic Chronic 2	H411	GHS09	H411			

▼M1

Индекс №	Международна химична идентификация	ЕО №	CAS №	Класификация		Етикетиране			Специф. пред. концентрации, М-коефициенти	Бележки
				Код(ове) на класа (овете) и категория-та(иите) на опасност	Код(ове) на предупрежде-нието(ята) за опасност	Кодове на пиктограма-та(ите) и сигнална-та(ите) дума(и)	Код(ове) на предупрежде-нието(ята) за опасност	Код(ове) на допълнително-то(ите) преду-преждение(я) за опасност		
611-147-00-0	sodium, potassium, lithium 5-amino-3,6-bis(5-(4-chloro-6-(methyl-(2-methylaminoace-tyl)amino)-1,3,5-triazin-2-ylamino)-2-sulfonatopheny-lazo)-4-hydroxynaphthalene-2,7-disulfonate	430-090-0	205764-96-1	Eye Dam. 1 Skin Sens. 1	H318 H317	GHS05 GHS07 Dgr	H318 H317			
611-148-00-6	reaction mass of: 2-(3-(2,6-dichloro-4-nitrophenylazo)car-bazol-9-yl)ethanol; 2-(2-(3-(2,6-dichloro-4-nitro-phenylazo)-carbazol-9-yl)-etho-xy)ethanol; 3-(2,6-dichloro-4-nitrophenyla-zo)carbazol	429-590-1	—	Skin Sens. 1 Aquatic Acute 1 Aquatic Chronic 1	H317 H400 H410	GHS07 GHS09 Wng	H317 H410			
611-149-00-1	2-(2-chloroacetoxy)ethyl 3-((4-(2,5-dichloro-4-fluorosulfonyl-phenylazo)-3-methylphenyl)et-hylamino)propionate	427-570-7	193486-83-8	Aquatic Chronic 2	H411	GHS09	H411			
611-150-00-7	tetralithium 2-[6-[7-[2-(carboxy-lato)phenylazo]-8-hydroxy-3,6-disulfonato-1-naphthylamino]-4-hydroxy-1,3,5-triazine-2-ylami-no]benzoate	440-460-3	—	Eye Irrit. 2 Aquatic Chronic 3	H319 H412	GHS07 Wng	H319 H412			

▼M1

Индекс №	Международна химична идентификация	ЕО №	CAS №	Класификация		Етикетиране			Специф. пред. концентрации, М-коефициенти	Бележки
				Код(ове) на класа (овете) и категория-та(иите) на опасност	Код(ове) на предупрежде-нието(ята) за опасност	Кодове на пиктограма-та(ите) и сигнална-та(ите) дума(и)	Код(ове) на предупрежде-нието(ята) за опасност	Код(ове) на допълнително-то(ите) преду-преждение(я) за опасност		
611-151-00-2	chrysoidine; 4-(phenylazo)benzene-1,3-diamine	207-803-7	495-54-5	Muta. 2 Acute Tox. 4 * Skin Irrit. 2 Aquatic Acute 1 Aquatic Chronic 1	H341 H302 H315 H400 H410	GHS08 GHS07 GHS09 Wng	H341 H302 H315 H410			
611-152-00-8	chrysoidine monohydrochloride; 4-phenylazophenylene-1,3-diamine monohydrochloride; [1] chrysoidine monoacetate; 4-(phenylazo)benzene-1,3-diamine monoacetate; [2] chrysoidine acetate; 4-(phenylazo)benzene-1,3-diamine acetate; [3] chrysoidine-*p*-dodecylbenzene-sulfonate; dodecylbenzenesulfonic acid, compound with 4-(phenylazo)benzene-1,3-diamine (1:1); [4] chrysoidine dihydrochloride; 4-(phenylazo)benzene-1,3-diamine dihydrochloride; [5] chrysoidine sulfate; bis[4-(phenylazo)benzene-1,3-diamine] sulfate [6]	208-545-8 [1] 278-290-5 [2] 279-116-0 [3] 264-409-8 [4] 281-549-5 [5] 282-432-1 [6]	532-82-1 [1] 75660-25-2 [2] 79234-33-6 [3] 63681-54-9 [4] 83968-67-6 [5] 84196-22-5 [6]	Muta. 2 Acute Tox. 4 * Skin Irrit. 2 Eye Dam. 1 Aquatic Acute 1 Aquatic Chronic 1	H341 H302 H315 H318 H400 H410	GHS05 GHS08 GHS07 GHS09 Dgr	H341 H302 H315 H318 H410			

▼M1

Индекс №	Международна химична идентификация	ЕО №	CAS №	Класификация		Етикетиране			Специф. пред. концентрации, М-коефициенти	Бележки
				Код(ове) на класа (овете) и категория-та(иите) на опасност	Код(ове) на предупрежде-нието(ята) за опасност	Кодове на пиктограма-та(ите) и сигнална-та(ите) дума(и)	Код(ове) на предупрежде-нието(ята) за опасност	Код(ове) на допълнително-то(ите) преду-преждение(я) за опасност		
611-153-00-3	chrysoidine C_{10-14}-alkyl derivatives; benzenesulfonic acid, mono-C_{10-14}-alkyl derivatives, compounds with 4-(phenylazo)-1,3-benzenediamine; [1] chrysoidine compound with dibutylnaphthalene sulfonic acid; dibutylnaphthalenesulfonic acid, compound with 4-(phenylazo)benzene-1,3-diamine (1:1) [2]	286-946-7 [1] 304-236-8 [2]	85407-90-5 [1] 94247-67-3 [2]	Muta. 2 Acute Tox. 4 * Skin Irrit. 2 Eye Dam. 1	H341 H302 H315 H318	GHS05 GHS08 GHS07 Dgr	H341 H302 H315 H318			
611-154-00-9	trisodium 5-benzamido-4-hydroxy-3-(4-methyl-2-sulfonatophenylazo)naphthalene-2,7-disulfonate	403-670-6	92408-46-3	Aquatic Chronic 3	H412	—	H412			
611-155-00-4	4,4'-oxybis(benzenesulfonylazide)	431-850-4	7456-68-0	Expl. 1.1**** STOT RE 2 * Aquatic Acute 1 Aquatic Chronic 1	H201 H373** H400 H410	GHS01 GHS08 GHS09 Dgr	H201 H373** H410			
611-156-00-X	triammonium 4-[4-[7-(4-carboxylatoanilino)-1-hydroxy-3-sulfonato-2-naphthylazo]-2,5-dimethoxyphenylazo]benzoate	432-270-4	221354-37-6	Repr. 2 STOT RE 2 * Aquatic Chronic 2	H361f*** H373** H411	GHS08 GHS09 Wng	H361f*** H373** H411			

▼M1

Индекс №	Международна химична идентификация	ЕО №	CAS №	Класификация		Етикетиране			Специф. пред. концентрации, М-коефициенти	Бележки
				Код(ове) на класа (овете) и категория-та(иите) на опасност	Код(ове) на предупрежде-нието(ята) за опасност	Кодове на пиктограма-та(ите) и сигнална-та(ите) дума(и)	Код(ове) на предупрежде-нието(ята) за опасност	Код(ове) на допълнително-то(ите) преду-преждение(я) за опасност		
611-157-00-5	benzenesulfonic acid, 3,3'-(methylenebis((dihydroxyphenylene)azo))bis-, potassium sodium salt; potassium sodium 3-[(*E*)-(6-{3,4-dihydroxy-2-[(*Z*)-(3-sulfonatophenyl)diazenyl]benzyl}-2,3-dihydroxyphenyl)diazenyl]benzenesulfonate	432-590-4	243869-48-9	Eye Irrit. 2 Aquatic Chronic 3	H319 H412	GHS07 Wng	H319 H412			
611-158-00-0	reaction product of: 2,3,4,2',3',4'-hexahydroxy-5,5'-diacethyl-diphenylmethane and 6-diazo-5,6-dihydro-5-oxo-1-naphthalenesulfonylchloride and 3-diazo-3,4-dihydro-6-methoxy-4-oxo-1-naphthalenesulfonyl-chloride	421-520-8	—	**** Aquatic Chronic 4	**** H413	****	**** H413			
611-159-00-6	disodium 4-amino-6-((4-((4-(2,4-diaminophenyl)azo)phenylsulfamoyl)phenyl)azo)-5-hydroxy-3-((4-nitrophenyl)azo)naphthalene-2,7-disulfonate	421-880-6	—	Eye Dam. 1 Aquatic Chronic 3	H318 H412	GHS05 Dgr	H318 H412			
611-160-00-1	reaction mass of: 1,1,1-tris(phenyl-4'-(3"-diazo-3",4"-dihydro-4"-oxo-naphthalene-1"-sulfonato)ethane;	422-760-6	—	**** Aquatic Chronic 4	**** H413	****	**** H413			

▼M1

Индекс №	Международна химична идентификация	ЕО №	CAS №	Класификация		Етикетиране			Специф. пред. концентрации, М-коефициенти	Бележки
				Код(ове) на класа (овете) и категория-та(иите) на опасност	Код(ове) на предупрежде-нието(ята) за опасност	Кодове на пиктограма-та(ите) и сигнална-та(ите) дума(и)	Код(ове) на предупрежде-нието(ята) за опасност	Код(ове) на допълнително-то(ите) преду-преждение(я) за опасност		
	1,1,1-tris(phenyl-4'-(6"-diazo-5",6"-dihydro-5"-oxo-naphthalene-1"-sulfonato)ethane; reaction product of 1,1,1-tris(*p*-hydroxyphenyl)ethane with 6-diazo-5,6-dihydro-5-oxo-1-naphthylsulfonylchloride and 3-diazo-3,4-dihydro-4-oxo-1-naphthylsulfonylchloride (2:1); reaction product of 1,1,1-tris(*p*-hydroxyphenyl)ethane with 6-diazo-5,6-dihydro-5-oxo-1-naphthylsulfonylchloride and 3-diazo-3,4-dihydro-4-oxo-1-naphthylsulfonylchloride (1:2)									
611-161-00-7	trisodium [1,2'-(2-(8-amino-3,5-disulfonatonaphthalene)azo)-(4'-nitrobenzene)diolato-*O,O,N*][(*Z*)-2,2-((phenylcarbamoylprop-1'-enyl)azo)-5-sulfamoylbenzene)diolato-*O,O,N*]chromate(III)	423-100-1	—	Eye Dam. 1	H318	GHS05 Dgr	H318			
611-162-00-2	2,4-bis(((2-(dimethylammonio)ethyloxy)carbonyl)phen-2-ylazo)benzene-1,3-diolbis(methanesulfonate)	429-600-4	—	Acute Tox. 4 * Eye Dam. 1 Aquatic Chronic 2	H302 H318 H411	GHS05 GHS07 GHS09 Dgr	H302 H318 H411			

▼M1

Индекс №	Международна химична идентификация	ЕО №	CAS №	Класификация		Етикетиране			Специф. пред. концентрации, М-коефициенти	Бележки
				Код(ове) на класа (овете) и категория-та(иите) на опасност	Код(ове) на предупрежде-нието(ята) за опасност	Кодове на пиктограма-та(ите) и сигнална-та(ите) дума(и)	Код(ове) на предупрежде-нието(ята) за опасност	Код(ове) на допълнително-то(ите) преду-преждение(я) за опасност		
611-163-00-8	2,4-bis(((2-(dimethylammo-nio)ethyloxy)carbonyl)phen-2-ylazo)benzene-1,3-diol sulfate	429-610-9	—	Acute Tox. 4 * Eye Dam. 1 Aquatic Chronic 2	H302 H318 H411	GHS05 GHS07 GHS09 Dgr	H302 H318 H411			

▼M6

611-164-00-3	reaction mass of: 2,2’-dimethyl-2,2’-azobutanenitrile; 2-methylpentanenitrile-2-azo-2’-(2’-methylpropanenitrile); 2,2’-dimethyl-2,2’-azoheptane-nitrile; 2-methylheptanenitrile-2-azo-2’-(2’-methylpropanenitrile); 2-methylheptanenitrile-2-azo-2’-(2’-methylbutanenitrile)	429-710-2	—	Self-react. D Acute Tox. 4 * Aquatic Chronic 2	H242 H302 H411	GHS02 GHS07 GHS09 Dgr	H242 H302 H411			

▼M1

611-165-00-9	reaction mass of: tetrasodium 4-amino-6-(5-(2,6-difluoropyri-midin-4-ylamino)-2-sulfonatop-henylazo)-5-hydroxy-3-(4-(sul-fatoethylsulfonyl)phenyla-zo)naphthalene-2,7-disulfonate; tetrasodium 4-amino-6-(5-(4,6-difluoropyrimidin-2-ylamino)-2-sulfonatophenylazo)-5-hydroxy-3-(4-(2-sulfatoethylsulfonyl)phe-nylazo)naphthalene-2,7-disul-fonate	431-830-5	—	Aquatic Chronic 3	H412	—	H412			

▼M1

Индекс №	Международна химична идентификация	ЕО №	CAS №	Класификация		Етикетиране			Специф. пред. концентрации, М-коефициенти	Бележки
				Код(ове) на класа (овете) и категория-та(иите) на опасност	Код(ове) на предупрежде-нието(ята) за опасност	Кодове на пиктограма-та(ите) и сигнална-та(ите) дума(и)	Код(ове) на предупрежде-нието(ята) за опасност	Код(ове) на допълнително-то(ите) преду-преждение(я) за опасност		
611-166-00-4	reaction mass of: pentasodium 4-amino-5-hydroxy-3-{(*E*)-4-[2-(sulfonatooxy)ethylsulfo-nyl]phenylazo}-6-{(*E*)-2-sulfonato-4-[2-(sulfonatooxy)et-hylsulfonyl]phenylazo}napht-halene-2,7-disulfonate; tetrasodium 4-amino-5-hydroxy-3-{(*E*)-4-[2-(sulfonatooxy)ethyl-sulfonyl]phenylazo}-6-[(*E*)-2-sulfonato-4-(vinylsulfonyl)phe-nylazo]naphthalene-2,7-disul-fonate; tetrasodium 4-amino-5-hydroxy-6-{(*E*)-2-sulfonato-4-[2-(sulfo-natooxy)ethylsulfonyl]pheny-lazo}-3-[(*E*)-4-(vinylsulfo-nyl)phenylazo]naphthalene-2,7-disulfonate	432-100-9	—	Eye Dam. 1 Aquatic Chronic 3	H318 H412	GHS05 Dgr	H318 H412			
611-167-00-X	sodium bis[tris(2-hydroxyet-hyl)ammonium][6-anilino-4'-(4,8-disulfonato-2-naphthylazo)-5'-methyl-3-sulfonatonapht-halene-2-azobenzene-1,2'-diola-to]cuprate(II)	435-240-9	—	Aquatic Chronic 3	H412	—	H412			

▼M1

Индекс №	Международна химична идентификация	ЕО №	CAS №	Класификация		Етикетиране			Специф. пред. концентрации, М-коефициенти	Бележки
				Код(ове) на класа (овете) и категория-та(иите) на опасност	Код(ове) на предупрежде-нието(ята) за опасност	Кодове на пиктограма-та(ите) и сигнална-та(ите) дума(и)	Код(ове) на предупрежде-нието(ята) за опасност	Код(ове) на допълнително-то(ите) преду-преждение(я) за опасност		
611-168-00-5	reaction mass of: 3-[[4-chloro-6-[[7-[(1,5-disulfo-2-naphthalenyl)azo]-8-hydroxy-3,6-disulfo-1-naphthalenyl]amino]-1,3,5-triazin-2-yl]amino]-5-[[4-chloro-6-[[8-hydroxy-3,6-disulfo-7-[(2-sulfophenyl)azo]-1-naphthalenyl]amino]-1,3,5-triazin-2-yl]amino]benzoic acid; 3,5-bis[[4-chloro-6-[[7-[(1,5-disulfo-2-naphthalenyl)azo]-8-hydroxy-3,6-disulfo-1-naphthalenyl]amino]-1,3,5-triazin-2-yl]amino]benzoic acid	435-440-6	—	Eye Dam. 1	H318	GHS05 Dgr	H318			
611-169-00-0	sodium 5-(2-carboxyphenylazo)-6-hydroxynaphthalene-2-sulfonate	435-800-2	—	Aquatic Chronic 3	H412	—	H412			
611-170-00-6	reaction mass of: trisodium 2-((1-(2-hydroxy-κ-*O*-5-(2-sulfonatoethansulfonyl)phenylazo-κ-N^2)-1-phenylmethyl)azo-κ-N^1)-4-sulfonatobenzoate(5-)-κ-*O*)cuprate(II); disodium 2-((1-(5-ethenesulfonyl-2-hydroxy-κ-*O*-phenylazo-κ-N^2)-1-phenylmethyl)azo-κ-N^1)-4-sulfonatobenzoate-κ-*O*-(5-))cuprate(II)	435-880-9	—	Aquatic Chronic 3	H412	—	H412			

▼M1

Индекс №	Международна химична идентификация	ЕО №	CAS №	Класификация		Етикетиране			Специф. пред. концентрации, М-коефициенти	Бележки
				Код(ове) на класа (овете) и категория-та(иите) на опасност	Код(ове) на предупрежде-нието(ята) за опасност	Кодове на пиктограма-та(ите) и сигнална-та(ите) дума(и)	Код(ове) на предупрежде-нието(ята) за опасност	Код(ове) на допълнително-то(ите) преду-преждение(я) за опасност		
611-171-00-1	reaction mass of: trisodium 3-(5-(2,6-difluoropyrimidin-4-ylamino)-2-sulfonatophenylazo)-5-(4-fluoro-6-morpholin-4-yl-1,3,5-triazin-2-ylamino)-4-hydroxy-2,7-naphthalenedisulfonate; trisodium 3-(5-(4,6-difluoropyrimidin-2-ylamino)-2-sulfonatophenylazo)-5-(4-fluoro-6-morpholin-4-yl-1,3,5-triazin-2-ylamino)-4-hydroxy-2,7-naphthalenedisulfonate	436-890-6	—	Eye Dam. 1 Aquatic Chronic 3	H318 H412	GHS05 Dgr	H318 H412			
611-172-00-7	reaction mass of: triammonium 6-amino-3-((2,5-diethoxy-4-(3-phosphonophenyl)azo)phenyl)azo-4-hydroxy-2-naphthalenesulfonate; diammonium 3-((4-((7-amino-1-hydroxy-3-sulfo-naphthalen-2-yl)azo)-2,5-diethoxyphenyl)azo)benzoate	438-310-7	—	Self-react. C**** Repr. 2 Acute Tox. 4 * STOT RE 2 * Aquatic Chronic 3	H242 H361f*** H302 H373** H412	GHS02 GHS08 GHS07 Dgr	H242 H361f*** H302 H373** H412			
611-173-00-2	reaction mass of: 3-[3-carbamoyl-5-(5-{4-chloro-6-[4-(2-sulfonatooxyethylsulfonyl)anilino]-1,3,5-triazin-2-ylamino}-2-sulfonatophenylazo)-1,2-dihydro-6-hydroxy-4-methyl-2-oxo-1-pyridyl]propanoic acid, trisodium salt;	440-510-4	—	Eye Dam. 1 Skin Sens. 1	H318 H317	GHS05 GHS07 Dgr	H318 H317			

▼M1

Индекс №	Международна химична идентификация	ЕО №	CAS №	Класификация		Етикетиране			Специф. пред. концентрации, М-коефициенти	Бележки
				Код(ове) на класа (овете) и категория-та(иите) на опасност	Код(ове) на предупрежде-нието(ята) за опасност	Кодове на пиктограма-та(ите) и сигнална-та(ите) дума(и)	Код(ове) на предупрежде-нието(ята) за опасност	Код(ове) на допълнително-то(ите) преду-преждение(я) за опасност		
	3-[3-carbamoyl-5-(5-{4-chloro-6-[4-(vinylsulfonyl)anilino]-1,3,5-triazin-2-ylamino}-2-sulfonatophenylazo)-1,2-dihydro-6-hydroxy-4-methyl-2-oxo-1-pyridyl]propanoic acid, disodium salt									
611-174-00-8	reaction mass of: 3-[5-(4-ethenesulfonylbutyrylamino)-2-sulfophenylazo]-5-{4-chloro-[6-(4-(3-amino-5-hydroxy-2,7-disulfonaphthalene-4-ylazo)-3-sulfophenylamino]-1,3,5-triazin-2-ylamino}-4-hydroxynaphthalene-2,7-disulfonic acid, sodium salt; 3-[5-(4-(2-chloroethanesulfonyl)butyrylamino)-2-sulfophenylazo]-5-{4-chloro-[6-(4-(3-amino-5-hydroxy-2,7-disulfonaphthalene-4-ylazo)-3-sulfophenylamino]-1,3,5-triazin-2-ylamino}-4-hydroxynaphthalene-2,7-disulfonic acid, sodium salt	442-290-5	457624-86-1	Eye Dam. 1	H318	GHS05 Dgr	H318			
611-175-00-3	reaction mass of: trisodium 5-{4-chloro-6-[*N*-ethyl-(3-(2-sulfonatooxy)ethylsulfonyl)anilino]-1,3,5-triazin-2-ylamino}-4-hydroxy-3-[4-(vinylsulfonyl)phenylazo]naphthalene-2,7-disulfonate;	444-050-5	—	Eye Dam. 1 Aquatic Chronic 3	H318 H412	GHS05 Dgr	H318 H412			

▼M1

Индекс №	Международна химична идентификация	ЕО №	CAS №	Класификация		Етикетиране			Специф. пред. концентрации, М-коефициенти	Бележки
				Код(ове) на класа (овете) и категория-та(иите) на опасност	Код(ове) на предупрежде-нието(ята) за опасност	Кодове на пиктограма-та(ите) и сигнална-та(ите) дума(и)	Код(ове) на предупрежде-нието(ята) за опасност	Код(ове) на допълнително-то(ите) преду-преждение(я) за опасност		
	trisodium 5-{4-chloro-6-[*N*-ethyl-3-(vinylsulfonyl)anilino]-1,3,5-triazin-2-ylamino}-4-hydroxy-3-[4-(2-(sulfonatoo-xy)ethylsulfonyl)phenyla-zo]naphthalene-2,7-disulfonate; disodium 5-{4-chloro-6-[*N*-ethyl-3-(vinylsulfonyl)anilino]-1,3,5-triazin-2-ylamino}-4-hydroxy-3-[(4-vinylsulfo-nyl)phenylazo]naphthalene-2,7-disulfonate; tetrasodium 5-{4-chloro-6-[*N*-ethyl-3-(2-(sulfonatooxy)ethyl-sulfonyl)anilino]-1,3,5-triazin-2-ylamino}-3-[4-(2-(sulfonatoo-xy)ethylsulfonyl)phenylazo]-4-hydroxynaphthalene-2,7-disul-fonate									
611-176-00-9	2,6-bis(2,3,4-trihydroxybenzyl)-*p*-cresol ester with 6-diazo-5,6-dihydro-5-oxo-1-naphthalene-sulfonate	444-250-2	—	Self-react. C**** Aquatic Chronic 2	H242 H411	GHS02 GHS09 Dgr	H242 H411			
611-177-00-4	reaction mass of: pentasodium bis[6-anilino-3,5'-disulfonato-naphthalene-2-azobenzene-1,2'-diolato]cobaltate(III);	444-290-0	508202-43-5	Eye Dam. 1 Skin Sens. 1 Aquatic Chronic 3	H318 H317 H412	GHS05 GHS07 Dgr	H318 H317 H412			

▼M1

Индекс №	Международна химична идентификация	ЕО №	CAS №	Класификация		Етикетиране			Специф. пред. концентрации, М-коефициенти	Бележки
				Код(ове) на класа (овете) и категория-та(иите) на опасност	Код(ове) на предупрежде-нието(ята) за опасност	Кодове на пиктограма-та(ите) и сигнална-та(ите) дума(и)	Код(ове) на предупрежде-нието(ята) за опасност	Код(ове) на допълнително-то(ите) преду-преждение(я) за опасност		
	tetrasodium [6-anilino-3,5'-disulfonatonaphthalene-2-azobenzene-1,2'-diolato][6-anilino-5'-sulfamoyl-3-sulfonatonaphthalene-2-azobenzene-1,2'-diolato]cobaltate(III); trisodium bis[6-anilino-5'-sulfamoyl-3-sulfonatonaphthalene-2-azobenzene-1,2'-diolato]cobaltate(III)									
611-178-00-X	reaction mass of: pentasodium 4-amino-5-hydroxy-3-{(*E*)-4-[2-(sulfonatooxy)ethylsulfonyl]phenylazo}-6-{(*E*)-2-sulfonato-4-[2-(sulfonatooxy)ethylsulfonyl]phenylazo}naphthalene-2,7-disulfonate; tetrasodium 4-amino-5-hydroxy-3-{(*E*)-4-[2-(sulfonatooxy)ethylsulfonyl]phenylazo}-6-[(*E*)-2-sulfonato-4-(vinylsulfonyl)phenylazo]naphthalene-2,7-disulfonate; tetrasodium 4-amino-5-hydroxy-6-[(*E*)-2-sulfonato-4-[2-(sulfonatooxy)ethylsulfonyl]phenylazo}-3-[(*E*)-4-(vinylsulfonyl)phenylazo]naphthalene-2,7-disulfonate;	445-280-9	—	Eye Dam. 1 Skin Sens. 1 Aquatic Chronic 3	H318 H317 H412	GHS05 GHS07 Dgr	H318 H317 H412			

▼M1

Индекс №	Международна химична идентификация	ЕО №	CAS №	Класификация		Етикетиране			Специф. пред. концентрации, М-коефициенти	Бележки
				Код(ове) на класа (овете) и категория-та(иите) на опасност	Код(ове) на предупрежде-нието(ята) за опасност	Кодове на пиктограма-та(ите) и сигнална-та(ите) дума(и)	Код(ове) на предупрежде-нието(ята) за опасност	Код(ове) на допълнително-то(ите) преду-преждение(я) за опасност		
	trisodium 4-amino-5-hydroxy-3-[(*E*)-4-(vinylsulfonyl)phenylazo]-6-[(*E*)-2-sulfonato-4-(vinylsulfonyl)phenylazo]naphthalene-2,7-disulfonate; trisodium 4-amino-5-hydroxy-3-[(2-hydroxyethylsulfonyl)-phenylazo]-6-[(*E*)-2-sulfonato-4-(vinylsulfonyl)phenylazo]naphthalene-2,7-disulfonate; trisodium 4-amino-5-hydroxy-3-[(*E*)-4-(vinylsulfonyl)phenylazo]-6-[-2-sulfonato-4-(2-hydroxyethylsulfonyl)phenylazo]naphthalene-2,7-disulfonate									
611-179-00-5	reaction mass of: pentasodium 2-[[8-[[4-chloro-6-[[4-(2-sulfonato ethylsulfonyl)]phenyl]amino]-1,3,5-triazin-2-yl]amino-1- hydroxy-3,6-disulfonato-2-naphthalenyl]azo]naphthalene-1,5-disulfonate; 2-[[8-[[4-chloro-6-[[4-[[2-ethenyl]sulfonyl]phenyl]amino]-1,3,5-triazin-2-yl]amino]-1-hydroxy-3,6-disulfonato-2-naphthalenyl]azo]naphthalene-1,5-disulfonate	450-010-8	—	Eye Dam. 1 Skin Sens. 1	H318 H317	GHS05 GHS07 Dgr	H318 H317			

▼M1

Индекс №	Международна химична идентификация	ЕО №	CAS №	Класификация		Етикетиране			Специф. пред. концентрации, М-коефициенти	Бележки
				Код(ове) на класа (овете) и категория-та(иите) на опасност	Код(ове) на предупрежде-нието(ята) за опасност	Кодове на пиктограма-та(ите) и сигнална-та(ите) дума(и)	Код(ове) на предупрежде-нието(ята) за опасност	Код(ове) на допълнително-то(ите) преду-преждение(я) за опасност		
611-180-00-0	iron, complexes with diazotised 4-aminobenzenesulfonami-de,diazotised 3-aminobenzene-sulfonic acid, diazotised 3-amino-4-hydroxybenzenesulfo-namide,diazotised 3-amino-4-hydroxy-N-phenylbenzenesulfo-namide, diazotised 5-amino-2-(phenylamino)benzenesulfonic acid and resorcinol, sodium salts	417-850-7	—	Aquatic Chronic 2	H411	GHS09	H411			

▼B

612-001-00-9	mono-methylamine; [1] di-methylamine; [2] tri-methylamine [3]	200-820-0 [1] 204-697-4 [2] 200-875-0 [3]	74-89-5 [1] 124-40-3 [2] 75-50-3 [3]	Flam. Gas 1 Press. Gas Acute Tox. 4 (*) STOT SE 3 Skin Irrit. 2 Eye Dam. 1	H220 H332 H335 H315 H318	GHS02 GHS04 GHS05 GHS07 Dgr	H220 H332 H335 H315 H318		* Skin Irrit. 2; H315: C ≥ 5 % Eye Dam. 1; H318: C ≥ 5 % Eye Irrit. 2; H319: 0,5 % ≤ C < 5 % STOT SE 3; H335: C ≥ 5 %	U5
612-001-01-6	mono-methylamine ...%; [1] di-methylamine ...%; [2] tri-methylamine ...% [3]	200-820-0 [1] 204-697-4 [2] 200-875-0 [3]	74-89-5 [1] 124-40-3 [2] 75-50-3 [3]	Flam. Liq. 1 Acute Tox. 4 (*) Acute Tox. 4 (*) Skin Corr. 1B	H224 H332 H302 H314	GHS02 GHS05 GHS07 Dgr	H224 H332 H302 H314		* STOT SE 3; H335: C ≥ 5 %	B

▼B

Индекс №	Международна химична идентификация	ЕО №	CAS №	Класификация		Етикетиране			Специф. пред. концентрации, М-коефициенти	Бележки
				Код(ове) на класа (овете) и категория-та(иите) на опасност	Код(ове) на предупрежде-нието(ята) за опасност	Кодове на пиктограма-та(ите) и сигнална-та(ите) дума(и)	Код(ове) на предупрежде-нието(ята) за опасност	Код(ове) на допълнително-то(ите) преду-преждение(я) за опасност		
612-002-00-4	ethylamine	200-834-7	75-04-7	Flam. Gas 1 Press. Gas Eye Irrit. 2 STOT SE 3	H220 H319 H335	GHS02 GHS04 GHS07 Dgr	H220 H319 H335			U
612-003-00-X	diethylamine	203-716-3	109-89-7	Flam. Liq. 2 Acute Tox. 4 (*) Acute Tox. 4 (*) Acute Tox. 4 (*) Skin Corr. 1A	H225 H332 H312 H302 H314	GHS02 GHS05 GHS07 Dgr	H225 H332 H312 H302 H314		STOT SE 3; H335: C ≥ 1 %	
612-004-00-5	triethylamine	204-469-4	121-44-8	Flam. Liq. 2 Acute Tox. 4 (*) Acute Tox. 4 (*) Acute Tox. 4 (*) Skin Corr. 1A	H225 H332 H312 H302 H314	GHS02 GHS05 GHS07 Dgr	H225 H332 H312 H302 H314		STOT SE 3; H335: C ≥ 1 %	
612-005-00-0	butylamine	203-699-2	109-73-9	Flam. Liq. 2 Acute Tox. 4 (*) Acute Tox. 4 (*) Acute Tox. 4 (*) Skin Corr. 1A	H225 H332 H312 H302 H314	GHS02 GHS05 GHS07 Dgr	H225 H332 H312 H302 H314		STOT SE 3; H335: C ≥ 1 %	
612-006-00-6	ethylenediamine; 1,2-diaminoethane	203-468-6	107-15-3	Flam. Liq. 3 Acute Tox. 4 (*) Acute Tox. 4 (*) Skin Corr. 1B Resp. Sens. 1 Skin Sens. 1	H226 H312 H302 H314 H334 H317	GHS02 GHS08 GHS05 GHS07 Dgr	H226 H312 H302 H314 H334 H317			

▼B

Индекс №	Международна химична идентификация	ЕО №	CAS №	Класификация		Етикетиране			Специф. пред. концентрации, М-коефициенти	Бележки
				Код(ове) на класа (овете) и категория-та(иите) на опасност	Код(ове) на предупрежде-нието(ята) за опасност	Кодове на пиктограма-та(ите) и сигнална-та(ите) дума(и)	Код(ове) на предупрежде-нието(ята) за опасност	Код(ове) на допълнително-то(ите) преду-преждение(я) за опасност		
612-007-00-1	2-aminopropane; isopropylamine	200-860-9	75-31-0	Flam. Liq. 1 Eye Irrit. 2 STOT SE 3 Skin Irrit. 2	H224 H319 H335 H315	GHS02 GHS07 Dgr	H224 H319 H335 H315			
612-008-00-7	aniline	200-539-3	62-53-3	Carc. 2 Muta. 2 Acute Tox. 3 (*) Acute Tox. 3 (*) Acute Tox. 3 (*) STOT RE 1 Eye Dam. 1 Skin Sens. 1 Aquatic Acute 1	H351 H341 H331 H311 H301 H372 (**) H318 H317 H400	GHS06 GHS08 GHS05 GHS09 Dgr	H351 H341 H331 H311 H301 H372 (**) H318 H317 H400		* STOT RE 1; H372: C ≥ 1 % STOT RE 2; H373: 0,2 % ≤ C < 1 %	
612-009-00-2	salts of aniline	—	—	Carc. 2 Muta. 2 Acute Tox. 3 (*) Acute Tox. 3 (*) Acute Tox. 3 (*) STOT RE 1 Eye Dam. 1 Skin Sens. 1 Aquatic Acute 1	H351 H341 H331 H311 H301 H372 (**) H318 H317 H400	GHS06 GHS08 GHS05 GHS09 Dgr	H351 H341 H331 H311 H301 H372 (**) H318 H317 H400		* STOT RE 1; H372: C ≥ 1 % STOT RE 2; H373: 0,2 % ≤ C < 1 %	A
612-010-00-8	chloroanilines (with exception of those specified elsewhere in this Annex)	—	—	Acute Tox. 3 (*) Acute Tox. 3 (*) Acute Tox. 3 (*) STOT RE 2 (*) Aquatic Acute 1 Aquatic Chronic 1	H331 H311 H301 H373 (**) H400 H410	GHS06 GHS08 GHS09 Dgr	H331 H311 H301 H373 (**) H410			C

▼B

Индекс №	Международна химична идентификация	ЕО №	CAS №	Класификация		Етикетиране			Специф. пред. концентрации, М-коефициенти	Бележки
				Код(ове) на класа (овете) и категория-та(иите) на опасност	Код(ове) на предупрежде-нието(ята) за опасност	Кодове на пиктограма-та(ите) и сигнална-та(ите) дума(и)	Код(ове) на предупрежде-нието(ята) за опасност	Код(ове) на допълнително-то(ите) преду-преждение(я) за опасност		
612-011-00-3	4-nitrosoaniline	211-535-6	659-49-4	Acute Tox. 4 (*) Acute Tox. 4 (*) Acute Tox. 4 (*)	H332 H312 H302	GHS07 Wng	H332 H312 H302			
612-012-00-9	*o*-nitroaniline; [1] *m*-nitroaniline; [2] *p*-nitroaniline [3]	201-855-4 [1] 202-729-1 [2] 202-810-1 [3]	88-74-4 [1] 99-09-2 [2] 100-01-6 [3]	Acute Tox. 3 (*) Acute Tox. 3 (*) Acute Tox. 3 (*) STOT RE 2 (*) Aquatic Chronic 3	H331 H311 H301 H373 (**) H412	GHS06 GHS08 Dgr	H331 H311 H301 H373 (**) H412			C
612-013-00-4	3-aminobenzene sulphonic acid; metanilic acid	204-473-6	121-47-1	Acute Tox. 4 (*) Acute Tox. 4 (*) Acute Tox. 4 (*)	H332 H312 H302	GHS07 Wng	H332 H312 H302			
612-014-00-X	sulphanilic acid; 4-aminobenzenesulphonic acid	204-482-5	121-57-3	Eye Irrit. 2 Skin Irrit. 2 Skin Sens. 1	H319 H315 H317	GHS07 Wng	H319 H315 H317			
612-015-00-5	*N*-methylaniline	202-870-9	100-61-8	Acute Tox. 3 (*) Acute Tox. 3 (*) Acute Tox. 3 (*) STOT RE 2 (*) Aquatic Acute 1 Aquatic Chronic 1	H331 H311 H301 H373 (**) H400 H410	GHS06 GHS08 GHS09 Dgr	H331 H311 H301 H373 (**) H410			
612-016-00-0	*N*,*N*-dimethylaniline	204-493-5	121-69-7	Carc. 2 Acute Tox. 3 (*) Acute Tox. 3 (*) Acute Tox. 3 (*) Aquatic Chronic 2	H351 H331 H311 H301 H411	GHS06 GHS08 GHS09 Dgr	H351 H331 H311 H301 H411			

▼M1

Индекс №	Международна химична идентификация	ЕО №	CAS №	Класификация		Етикетиране			Специф. пред. концентрации, М-коефициенти	Бележки
				Код(ове) на класа (овете) и категория-та(иите) на опасност	Код(ове) на предупрежде-нието(ята) за опасност	Кодове на пиктограма-та(ите) и сигнална-та(ите) дума(и)	Код(ове) на предупрежде-нието(ята) за опасност	Код(ове) на допълнително-то(ите) преду-преждение(я) за опасност		
612-017-00-6	*N*-methyl-*N*-2,4,6-tetranitroa-niline; tetryl	207-531-9	479-45-8	Expl. 1.1 Acute Tox. 3 * Acute Tox. 3 * Acute Tox. 3 * STOT RE 2	H201 H331 H311 H301 H373**	GHS01 GHS06 GHS08 Dgr	H201 H331 H311 H301 H373**			
612-018-00-1	bis(2,4,6-trinitrophenyl)amine; hexyl	205-037-8	131-73-7	Expl. 1.1 Acute Tox. 2 * Acute Tox. 1 Acute Tox. 2 * STOT RE 2 Aquatic Chronic 2	H201 H330 H310 H300 H373** H411	GHS01 GHS06 GHS08 GHS09 Dgr	H201 H330 H310 H300 H373** H411			
612-019-00-7	dipicrylamine, ammonium salt	220-639-0	2844-92-0	Expl. 1.1 Acute Tox. 2 * Acute Tox. 1 Acute Tox. 2 * STOT RE 2 Aquatic Chronic 2	H201 H330 H310 H300 H373** H411	GHS01 GHS06 GHS08 GHS09 Dgr	H201 H330 H310 H300 H373** H411			

▼B

612-020-00-2	1-naphthylamine	205-138-7	134-32-7	Acute Tox. 4 (*) Aquatic Chronic 2	H302 H411	GHS07 GHS09 Wng	H302 H411			
612-022-00-3	2-naphthylamine	202-080-4	91-59-8	Carc. 1A Acute Tox. 4 (*) Aquatic Chronic 2	H350 H302 H411	GHS08 GHS07 GHS09 Dgr	H350 H302 H411		Carc. 1A; H350: C ≥ 0,01 %	

▼B

Индекс №	Международна химична идентификация	ЕО №	CAS №	Класификация		Етикетиране			Специф. пред. концентрации, М-коефициенти	Бележки
				Код(ове) на класа (овете) и категория-та(иите) на опасност	Код(ове) на предупрежде-нието(ята) за опасност	Кодове на пиктограма-та(ите) и сигнална-та(ите) дума(и)	Код(ове) на предупрежде-нието(ята) за опасност	Код(ове) на допълнително-то(ите) преду-преждение(я) за опасност		
612-023-00-9	phenylhydrazine; [1] phenylhydrazinium chloride; [2] phenylhydrazine hydrochloride; [3] phenylhydrazinium sulphate (2:1) [4]	202-873-5 [1] 200-444-7 [2] 248-259-0 [3] 257-622-2 [4]	100-63-0 [1] 59-88-1 [2] 27140-08-5 [3] 52033-74-6 [4]	Carc. 1B Muta. 2 Acute Tox. 3 (*) Acute Tox. 3 (*) Acute Tox. 3 (*) STOT RE 1 Eye Irrit. 2 Skin Irrit. 2 Skin Sens. 1 Aquatic Acute 1	H350 H341 H331 H311 H301 H372 (**) H319 H315 H317 H400	GHS06 GHS08 GHS09 Dgr	H350 H341 H331 H311 H301 H372 (**) H319 H315 H317 H400			
612-024-00-4	*m*-toluidine; 3-aminotoluene	203-583-1	108-44-1	Acute Tox. 3 (*) Acute Tox. 3 (*) Acute Tox. 3 (*) STOT RE 2 (*) Aquatic Acute 1	H331 H311 H301 H373 (**) H400	GHS06 GHS08 GHS09 Dgr	H331 H311 H301 H373 (**) H400			
612-025-00-X	nitrotoluidines, with the exception of those specified elsewhere in this Annex	—	—	Acute Tox. 3 (*) Acute Tox. 3 (*) Acute Tox. 3 (*) STOT RE 2 (*) Aquatic Chronic 2	H331 H311 H301 H373 (**) H411	GHS06 GHS08 GHS09 Dgr	H331 H311 H301 H373 (**) H411			C
612-026-00-5	diphenylamine	204-539-4	122-39-4	Acute Tox. 3 (*) Acute Tox. 3 (*) Acute Tox. 3 (*) STOT RE 2 (*) Aquatic Acute 1 Aquatic Chronic 1	H331 H311 H301 H373 (**) H400 H410	GHS06 GHS08 GHS09 Dgr	H331 H311 H301 H373 (**) H410			

▼B

Индекс №	Международна химична идентификация	ЕО №	CAS №	Класификация		Етикетиране			Специф. пред. концентрации, М-коефициенти	Бележки
				Код(ове) на класа (овете) и категория-та(иите) на опасност	Код(ове) на предупрежде-нието(ята) за опасност	Кодове на пиктограма-та(ите) и сигнална-та(ите) дума(и)	Код(ове) на предупрежде-нието(ята) за опасност	Код(ове) на допълнително-то(ите) преду-преждение(я) за опасност		
612-027-00-0	xylidines with the exception of those specified elsewhere in this Annex; dimethyl anilines with the exception of those specified elsewhere in this Annex	—	—	Acute Tox. 3 (*) Acute Tox. 3 (*) Acute Tox. 3 (*) STOT RE 2 (*) Aquatic Chronic 2	H331 H311 H301 H373 (**) H411	GHS06 GHS08 GHS09 Dgr	H331 H311 H301 H373 (**) H411			C
612-028-00-6	*p*-phenylenediamine	203-404-7	106-50-3	Acute Tox. 3 (*) Acute Tox. 3 (*) Acute Tox. 3 (*) Eye Irrit. 2 Skin Sens. 1 Aquatic Acute 1 Aquatic Chronic 1	H331 H311 H301 H319 H317 H400 H410	GHS06 GHS09 Dgr	H331 H311 H301 H319 H317 H410			
612-029-00-1	benzene-1,4-diamine dihydrochloride; *p*-phenylenediamine dihydrochloride	210-834-9	624-18-0	Acute Tox. 3 (*) Acute Tox. 3 (*) Acute Tox. 3 (*) Eye Irrit. 2 Skin Sens. 1 Aquatic Acute 1 Aquatic Chronic 1	H331 H311 H301 H319 H317 H400 H410	GHS06 GHS09 Dgr	H331 H311 H301 H319 H317 H410			
612-030-00-7	2-methyl-*p*-phenylenediamine sulphate [1]	210-431-8 [1] 228-871-4 [2]	615-50-9 [1] 6369-59-1 [2]	Acute Tox. 3 (*) Acute Tox. 4 (*) Acute Tox. 4 (*) Skin Sens. 1 Aquatic Chronic 2	H301 H332 H312 H317 H411	GHS06 GHS09 Dgr	H301 H332 H312 H317 H411			

▼B

Индекс №	Международна химична идентификация	ЕО №	CAS №	Класификация		Етикетиране			Специф. пред. концентрации, М-коефициенти	Бележки
				Код(ове) на класа (овете) и категория-та(иите) на опасност	Код(ове) на предупрежде-нието(ята) за опасност	Кодове на пиктограма-та(ите) и сигнална-та(ите) дума(и)	Код(ове) на предупрежде-нието(ята) за опасност	Код(ове) на допълнително-то(ите) преду-преждение(я) за опасност		
612-031-00-2	*N*,*N*-dimethylbenzene-1,3-diamine; [1] 4-amino-*N*,*N*-dimethylaniline; 3-amino-*N*,*N*'-dimethylaniline [2]	220-623-3 [1] 202-807-5 [2]	2836-04-6 [1] 99-98-9 [2]	Acute Tox. 3 (*) Acute Tox. 3 (*) Acute Tox. 3 (*)	H331 H311 H301	GHS06 Dgr	H331 H311 H301			C
612-032-00-8	*N*,*N*,*N*',*N*'-tetramethyl-*p*-phenylenediamine	202-831-6	100-22-1	Acute Tox. 4 (*) Acute Tox. 4 (*) Acute Tox. 4 (*)	H332 H312 H302	GHS07 Wng	H332 H312 H302			
612-033-00-3	2-aminophenol	202-431-1	95-55-6	Muta. 2 Acute Tox. 4 (*) Acute Tox. 4 (*)	H341 H332 H302	GHS08 GHS07 Wng	H341 H332 H302			
▼M1 612-034-00-9	2-amino-4,6-dinitrophenol; picramic acid	202-544-6	96-91-3	Expl. 1.1 Acute Tox. 4 * Acute Tox. 4 * Acute Tox. 4 * Aquatic Chronic 3	H201 H332 H312 H302 H412	GHS01 GHS07 Dgr	H201 H332 H312 H302 H412			
▼B 612-034-01-6	2-amino-4,6-dinitrophenol; picramic acid; [≥ 20 % water]	202-544-6	96-91-3	Acute Tox. 4 (*) Acute Tox. 4 (*) Acute Tox. 4 (*) Aquatic Chronic 3	H332 H312 H302 H412	GHS07 Wng	H332 H312 H302 H412			G
612-035-00-4	2-methoxyaniline; *o*-anisidine	201-963-1	90-04-0	Carc. 1B Muta. 2 Acute Tox. 3 (*) Acute Tox. 3 (*) Acute Tox. 3 (*)	H350 H341 H331 H311 H301	GHS06 GHS08 Dgr	H350 H341 H331 H311 H301			
612-036-00-X	3,3'-dimethoxybenzidine; *o*-dianisidine	204-355-4	119-90-4	Carc. 1B Acute Tox. 4 (*)	H350 H302	GHS08 GHS07 Dgr	H350 H302			

▼B

Индекс №	Международна химична идентификация	ЕО №	CAS №	Класификация		Етикетиране			Специф. пред. концентрации, М-коефициенти	Бележки
				Код(ове) на класа (овете) и категория-та(иите) на опасност	Код(ове) на предупрежде-нието(ята) за опасност	Кодове на пиктограма-та(ите) и сигнална-та(ите) дума(и)	Код(ове) на предупрежде-нието(ята) за опасност	Код(ове) на допълнително-то(ите) преду-преждение(я) за опасност		
612-037-00-5	salts of 3,3'-dimethoxyben-zidine; salts of *o*-dianisidine	—	—	Carc. 1B Acute Tox. 4 (*)	H350 H302	GHS08 GHS07 Dgr	H350 H302			A
612-038-00-0	2-nitro-*p*-anisidine; 4-methoxy-2-nitroaniline	202-547-2	96-96-8	Acute Tox. 2 (*) Acute Tox. 1 Acute Tox. 2 (*) STOT RE 2 (*) Aquatic Chronic 3	H330 H310 H300 H373 (**) H412	GHS06 GHS08 Dgr	H330 H310 H300 H373 (**) H412			
612-039-00-6	2-ethoxyaniline; *o*-phenetidine	202-356-4	94-70-2	Acute Tox. 3 (*) Acute Tox. 3 (*) Acute Tox. 3 (*) STOT RE 2 (*)	H331 H311 H301 H373 (**)	GHS06 GHS08 Dgr	H331 H311 H301 H373 (**)			
612-040-00-1	2,4-dinitroaniline	202-553-5	97-02-9	Acute Tox. 2 (*) Acute Tox. 1 Acute Tox. 2 (*) STOT RE 2 (*) Aquatic Chronic 2	H330 H310 H300 H373 (**) H411	GHS06 GHS08 GHS09 Dgr	H330 H310 H300 H373 (**) H411			
612-041-00-7	4,4'-bi-*o*-toluidine	204-358-0	119-93-7	Carc. 1B Acute Tox. 4 (*) Aquatic Chronic 2	H350 H302 H411	GHS08 GHS07 GHS09 Dgr	H350 H302 H411			
612-042-00-2	benzidine; 1,1'-biphenyl-4,4'-diamine; 4,4'-diaminobiphenyl; biphenyl-4,4'-ylenediamine	202-199-1	92-87-5	Carc. 1A Acute Tox. 4 (*) Aquatic Acute 1 Aquatic Chronic 1	H350 H302 H400 H410	GHS08 GHS07 GHS09 Dgr	H350 H302 H410		Carc. 1A; H350: C ≥ 0,01 %	

▼B

Индекс №	Международна химична идентификация	ЕО №	CAS №	Класификация		Етикетиране			Специф. пред. концентрации, М-коефициенти	Бележки
				Код(ове) на класа (овете) и категория-та(иите) на опасност	Код(ове) на предупрежде-нието(ята) за опасност	Кодове на пиктограма-та(ите) и сигнална-та(ите) дума(и)	Код(ове) на предупрежде-нието(ята) за опасност	Код(ове) на допълнително-то(ите) преду-преждение(я) за опасност		
612-043-00-8	*N*,*N*'-dimethylbenzidine	—	2810-74-4	Acute Tox. 4 (*) Acute Tox. 4 (*) Acute Tox. 4 (*)	H332 H312 H302	GHS07 Wng	H332 H312 H302			

▼M1

612-044-00-3	*N*,*N*'-diacetylbenzidine	210-338-2	613-35-4	Carc. 1B Muta. 2 Acute Tox. 4 * Acute Tox. 4 * Acute Tox. 4 *	H350 H341 H332 H312 H302	GHS08 GHS07 Dgr	H350 H341 H332 H312 H302			

▼B

612-046-00-4	allylamine	203-463-9	107-11-9	Flam. Liq. 2 Acute Tox. 3 (*) Acute Tox. 3 (*) Acute Tox. 3 (*) Aquatic Chronic 2	H225 H331 H311 H301 H411	GHS02 GHS06 GHS09 Dgr	H225 H331 H311 H301 H411			
612-047-00-X	benzylamine	202-854-1	100-46-9	Acute Tox. 4 (*) Acute Tox. 4 (*) Skin Corr. 1B	H312 H302 H314	GHS05 GHS07 Dgr	H312 H302 H314			
612-048-00-5	dipropylamine	205-565-9	142-84-7	Flam. Liq. 2 Acute Tox. 4 (*) Acute Tox. 4 (*) Acute Tox. 4 (*) Skin Corr. 1A	H225 H332 H312 H302 H314	GHS02 GHS05 GHS07 Dgr	H225 H332 H312 H302 H314		STOT SE 3; H335: C ≥ 1 %	
612-049-00-0	di-*n*-butylamine; [1] di-*sec*-butylamine [2]	203-921-8 [1] 210-937-9 [2]	111-92-2 [1] 626-23-3 [2]	Flam. Liq. 3 Acute Tox. 4 (*) Acute Tox. 4 (*) Acute Tox. 4 (*)	H226 H332 H312 H302	GHS02 GHS07 Wng	H226 H332 H312 H302			

▼M1

Индекс №	Международна химична идентификация	ЕО №	CAS №	Класификация		Етикетиране			Специф. пред. концентрации, М-коефициенти	Бележки
				Код(ове) на класа (овете) и категория-та(иите) на опасност	Код(ове) на предупрежде-нието(ята) за опасност	Кодове на пиктограма-та(ите) и сигнална-та(ите) дума(и)	Код(ове) на предупрежде-нието(ята) за опасност	Код(ове) на допълнително-то(ите) преду-преждение(я) за опасност		
612-050-00-6	cyclohexylamine	203-629-0	108-91-8	Flam. Liq. 3 Repr. 2 Acute Tox. 4 * Acute Tox. 4 * Skin Corr. 1B	H226 H361f*** H312 H302 H314	GHS02 GHS05 GHS08 GHS07 Dgr	H226 H361f*** H312 H302 H314			
▼B 612-051-00-1	4,4'-diaminodiphenylmethane; 4,4'-methylenedianiline	202-974-4	101-77-9	Carc. 1B Muta. 2 STOT SE 1 STOT RE 2 (*) Skin Sens. 1 Aquatic Chronic 2	H350 H341 H370 (**) H373 (**) H317 H411	GHS08 GHS07 GHS09 Dgr	H350 H341 H370 (**) H373 (**) H317 H411			
612-052-00-7	(*S*)-*sec*-butylamine; (*S*)-2-aminobutane; [1] (*R*)-*sec*-butylamine; (*R*)-2-aminobutane; [2] *sec*-butylamine; 2-aminobutane [3]	208-164-7 [1] 236-232-6 [2] 237-732-7 [3]	513-49-5 [1] 13250-12-9 [2] 13952-84-6 [3]	Flam. Liq. 2 Acute Tox. 4 (*) Acute Tox. 4 (*) Skin Corr. 1A Aquatic Acute 1	H225 H332 H302 H314 H400	GHS02 GHS05 GHS07 GHS09 Dgr	H225 H332 H302 H314 H400			C
612-053-00-2	*N*-ethylaniline	203-135-5	103-69-5	Acute Tox. 3 (*) Acute Tox. 3 (*) Acute Tox. 3 (*) STOT RE 2 (*)	H331 H311 H301 H373 (**)	GHS06 GHS08 Dgr	H331 H311 H301 H373 (**)			

▼B

Индекс №	Международна химична идентификация	ЕО №	CAS №	Класификация		Етикетиране			Специф. пред. концентрации, М-коефициенти	Бележки
				Код(ове) на класа (овете) и категория-та(иите) на опасност	Код(ове) на предупрежде-нието(ята) за опасност	Кодове на пиктограма-та(ите) и сигнална-та(ите) дума(и)	Код(ове) на предупрежде-нието(ята) за опасност	Код(ове) на допълнително-то(ите) преду-преждение(я) за опасност		
612-054-00-8	*N*,*N*-diethylaniline	202-088-8	91-66-7	Acute Tox. 3 (*) Acute Tox. 3 (*) Acute Tox. 3 (*) STOT RE 2 (*) Aquatic Chronic 2	H331 H311 H301 H373 (**) H411	GHS06 GHS08 GHS09 Dgr	H331 H311 H301 H373 (**) H411		*	
612-055-00-3	*N*-methyl-*o*-toluidine; [1] *N*-methyl-*m*-toluidine; [2] *N*-methyl-*p*-toluidine [3]	210-260-9 [1] 211-795-0 [2] 210-769-6 [3]	611-21-2 [1] 696-44-6 [2] 623-08-5 [3]	Acute Tox. 3 (*) Acute Tox. 3 (*) Acute Tox. 3 (*) STOT RE 2 (*) Aquatic Chronic 3	H331 H311 H301 H373 (**) H412	GHS06 GHS08 Dgr	H331 H311 H301 H373 (**) H412			C
612-056-00-9	*N*,*N*-dimethyl-*p*-toluidine; [1] *N*,*N*-dimethyl-*m*-toluidine; [2] *N*,*N*-dimethyl-*o*-toluidine [3]	202-805-4 [1] 204-495-6 [2] 210-199-8 [3]	99-97-8 [1] 121-72-2 [2] 609-72-3 [3]	Acute Tox. 3 (*) Acute Tox. 3 (*) Acute Tox. 3 (*) STOT RE 2 (*) Aquatic Chronic 3	H331 H311 H301 H373 (**) H412	GHS06 GHS08 Dgr	H331 H311 H301 H373 (**) H412		*	C
▼M1										
612-057-00-4	piperazine; [solid]	203-808-3	110-85-0	Repr. 2 Skin Corr. 1B Resp. Sens. 1 Skin Sens. 1	H361fd H314 H334 H317	GHS05 GHS08 Dgr	H361fd H314 H334 H317			
612-057-01-1	piperazine; [liquid]	203-808-3	110-85-0	Repr. 2 Skin Corr. 1B Resp. Sens. 1 Skin Sens. 1	H361fd H314 H334 H317	GHS05 GHS08 Dgr	H361fd H314 H334 H317			

▼B

Индекс №	Международна химична идентификация	ЕО №	CAS №	Класификация		Етикетиране			Специф. пред. концентрации, М-коефициенти	Бележки
				Код(ове) на класа (овете) и категория-та(иите) на опасност	Код(ове) на предупрежде-нието(ята) за опасност	Кодове на пиктограма-та(ите) и сигнална-та(ите) дума(и)	Код(ове) на предупрежде-нието(ята) за опасност	Код(ове) на допълнително-то(ите) преду-преждение(я) за опасност		
612-058-00-X	2,2'-iminodiethylamine; diethylenetriamine	203-865-4	111-40-0	Acute Tox. 4 (*) Acute Tox. 4 (*) Skin Corr. 1B Skin Sens. 1	H312 H302 H314 H317	GHS05 GHS07 Dgr	H312 H302 H314 H317			
612-059-00-5	3,6-diazaoctanethylenediamin; triethylenetetramine	203-950-6	112-24-3	Acute Tox. 4 (*) Skin Corr. 1B Skin Sens. 1 Aquatic Chronic 3	H312 H314 H317 H412	GHS05 GHS07 Dgr	H312 H314 H317 H412			
612-060-00-0	3,6,9-triazaundecamethylene-diamine; tetraethylenepentamine	203-986-2	112-57-2	Acute Tox. 4 (*) Acute Tox. 4 (*) Skin Corr. 1B Skin Sens. 1 Aquatic Chronic 2	H312 H302 H314 H317 H411	GHS05 GHS07 GHS09 Dgr	H312 H302 H314 H317 H411			
612-061-00-6	3-aminopropyldimethylamine; *N*,*N*-dimethyl-1,3-diamino-propane	203-680-9	109-55-7	Flam. Liq. 3 Acute Tox. 4 (*) Skin Corr. 1B Skin Sens. 1	H226 H302 H314 H317	GHS02 GHS05 GHS07 Dgr	H226 H302 H314 H317			
612-062-00-1	3-aminopropyldiethylamine; *N*,*N*-diethyl-1,3-diaminopropane	203-236-4	104-78-9	Flam. Liq. 3 Acute Tox. 4 (*) Acute Tox. 4 (*) Skin Corr. 1B Skin Sens. 1	H226 H312 H302 H314 H317	GHS02 GHS05 GHS07 Dgr	H226 H312 H302 H314 H317			
612-063-00-7	3,3'-iminodi(propylamine); dipropylenetriamine	200-261-2	56-18-8	Acute Tox. 2 (*) Acute Tox. 3 (*) Acute Tox. 4 (*) Skin Corr. 1A Skin Sens. 1	H330 H311 H302 H314 H317	GHS06 GHS05 Dgr	H330 H311 H302 H314 H317			

▼B

Индекс №	Международна химична идентификация	ЕО №	CAS №	Класификация		Етикетиране			Специф. пред. концентрации, М-коефициенти	Бележки
				Код(ове) на класа (овете) и категория-та(иите) на опасност	Код(ове) на предупрежде-нието(ята) за опасност	Кодове на пиктограма-та(ите) и сигнална-та(ите) дума(и)	Код(ове) на предупрежде-нието(ята) за опасност	Код(ове) на допълнително-то(ите) преду-преждение(я) за опасност		
612-064-00-2	3,6,9,12-tetra-azatetradecamet-hylenediamine; pentacthylenehexamine	223-775-9	4067-16-7	Skin Corr. 1B Skin Sens. 1 Aquatic Acute 1 Aquatic Chronic 1	H314 H317 H400 H410	GHS05 GHS07 GHS09 Dgr	H314 H317 H410			
612-065-00-8	polyethlyenepolyamines with the exception of those specified elsewhere in this Annex	—	—	Acute Tox. 4 (*) Acute Tox. 4 (*) Skin Corr. 1B Skin Sens. 1 Aquatic Acute 1 Aquatic Chronic 1	H312 H302 H314 H317 H400 H410	GHS05 GHS07 GHS09 Dgr	H312 H302 H314 H317 H410			
612-066-00-3	dicyclohexylamine	202-980-7	101-83-7	Acute Tox. 4 (*) Skin Corr. 1B Aquatic Acute 1 Aquatic Chronic 1	H302 H314 H400 H410	GHS05 GHS07 GHS09 Dgr	H302 H314 H410			
612-067-00-9	3-aminomethyl-3,5,5-trimethyl-cyclohexylamine	220-666-8	2855-13-2	Acute Tox. 4 (*) Acute Tox. 4 (*) Skin Corr. 1B Skin Sens. 1 Aquatic Chronic 3	H312 H302 H314 H317 H412	GHS05 GHS07 Dgr	H312 H302 H314 H317 H412			
612-068-00-4	3,3'-dichlorobenzidine; 3,3'-dichlorobiphenyl-4,4'-ylene-diamine	202-109-0	91-94-1	Carc. 1B Acute Tox. 4 (*) Skin Sens. 1 Aquatic Acute 1 Aquatic Chronic 1	H350 H312 H317 H400 H410	GHS08 GHS07 GHS09 Dgr	H350 H312 H317 H410			
612-069-00-X	salts of 3,3'-dichlorobenzidine; salts of 3,3'-dichlorobiphenyl-4,4'-ylenediamine	—	—	Carc. 1B Acute Tox. 4 (*) Skin Sens. 1 Aquatic Acute 1 Aquatic Chronic 1	H350 H312 H317 H400 H410	GHS08 GHS07 GHS09 Dgr	H350 H312 H317 H410			A

▼B

Индекс №	Международна химична идентификация	ЕО №	CAS №	Класификация		Етикетиране			Специф. пред. концентрации, М-коефициенти	Бележки
				Код(ове) на класа (овете) и категория-та(иите) на опасност	Код(ове) на предупрежде-нието(ята) за опасност	Кодове на пиктограма-та(ите) и сигнална-та(ите) дума(и)	Код(ове) на предупрежде-нието(ята) за опасност	Код(ове) на допълнително-то(ите) преду-преждение(я) за опасност		
612-070-00-5	salts of benzidine	208-519-6 208-520-1 244-236-4 252-984-8	531-85-1 531-86-2 21136-70-9 36341-27-2	Carc. 1A Acute Tox. 4 (*) Aquatic Acute 1 Aquatic Chronic 1	H350 H302 H400 H410	GHS08 GHS07 GHS09 Dgr	H350 H302 H410			A
612-071-00-0	salts of 2-naphthylamine	209-030-0 210-313-6	553-00-4 612-52-2	Carc. 1A Acute Tox. 4 (*) Aquatic Chronic 2	H350 H302 H411	GHS08 GHS07 GHS09 Dgr	H350 H302 H411			A
612-072-00-6	biphenyl-4-ylamine; xenylamine; 4-aminobiphenyl	202-177-1	92-67-1	Carc. 1A Acute Tox. 4 (*)	H350 H302	GHS08 GHS07 Dgr	H350 H302			
612-073-00-1	salts of biphenyl-4-ylamine; salts of xenylamine; salts of 4-aminobiphenyl	—	—	Carc. 1A Acute Tox. 4 (*)	H350 H302	GHS08 GHS07 Dgr	H350 H302			A
612-074-00-7	benzyldimethylamine	203-149-1	103-83-3	Flam. Liq. 3 Acute Tox. 4 (*) Acute Tox. 4 (*) Acute Tox. 4 (*) Skin Corr. 1B Aquatic Chronic 3	H226 H332 H312 H302 H314 H412	GHS02 GHS05 GHS07 Dgr	H226 H332 H312 H302 H314 H412			
612-075-00-2	2-aminoethyldimethylamine; 2-dimethylaminoethylamine	203-541-2	108-00-9	Flam. Liq. 2 Acute Tox. 4 (*) Acute Tox. 4 (*) Skin Corr. 1A	H225 H312 H302 H314	GHS02 GHS05 GHS07 Dgr	H225 H312 H302 H314			
▼M1 612-076-00-8	ethyldimethylamine	209-940-8	598-56-1	Flam. Liq. 2 Acute Tox. 4 * Acute Tox. 4 * Skin Corr. 1B	H225 H332 H302 H314	GHS02 GHS05 GHS07 Dgr	H225 H332 H302 H314			

▼B

Индекс №	Международна химична идентификация	ЕО №	CAS №	Класификация		Етикетиране			Специф. пред. концентрации, М-коефициенти	Бележки
				Код(ове) на класа (овете) и категория-та(иите) на опасност	Код(ове) на предупрежде-нието(ята) за опасност	Кодове на пиктограма-та(ите) и сигнална-та(ите) дума(и)	Код(ове) на предупрежде-нието(ята) за опасност	Код(ове) на допълнително-то(ите) преду-преждение(я) за опасност		
612-077-00-3	dimethylnitrosoamine; *N*-nitrosodimethylamine	200-549-8	62-75-9	Carc. 1B Acute Tox. 2 (*) Acute Tox. 3 (*) STOT RE 1 Aquatic Chronic 2	H350 H330 H301 H372 (**) H411	GHS06 GHS08 GHS09 Dgr	H350 H330 H301 H372 (**) H411		Carc. 1B; H350: C ≥ 0,001 %	
612-078-00-9	2,2'-dichloro-4,4'-methylenedia-niline; 4,4'-methylene bis(2-chloroani-line)	202-918-9	101-14-4	Carc. 1B Acute Tox. 4 (*) Aquatic Acute 1 Aquatic Chronic 1	H350 H302 H400 H410	GHS08 GHS07 GHS09 Dgr	H350 H302 H410			
612-079-00-4	salts of 2,2'-dichloro-4,4'-methylenedianiline; salts of 4,4'-methylenebis(2-chloroaniline)	—	—	Carc. 1B Acute Tox. 4 (*) Aquatic Acute 1 Aquatic Chronic 1	H350 H302 H400 H410	GHS08 GHS07 GHS09 Dgr	H350 H302 H410			A
612-080-00-X	4-amino-*N*,*N*-diethylaniline; *N*,*N*-diethyl-p-phenylendiamine	202-214-1	93-05-0	Acute Tox. 3 (*) Skin Corr. 1B	H301 H314	GHS06 GHS05 Dgr	H301 H314			
612-081-00-5	salts of 4,4'-bi-*o*-toluidine; salts of 3,3'-dimethylbenzidine; salts of *o*-tolidine	210-322-5 265-294-7 277-985-0	612-82-8 64969-36-4 74753-18-7	Carc. 1B Acute Tox. 4 (*) Aquatic Chronic 2	H350 H302 H411	GHS08 GHS07 GHS09 Dgr	H350 H302 H411			A
612-082-00-0	thiourea; thiocarbamide	200-543-5	62-56-6	Carc. 2 Repr. 2 Acute Tox. 4 (*) Aquatic Chronic 2	H351 H361d (***) H302 H411	GHS08 GHS07 GHS09 Wng	H351 H361d (***) H302 H411			

▼M1

Индекс №	Международна химична идентификация	ЕО №	CAS №	Класификация		Етикетиране			Специф. пред. концентрации, М-коефициенти	Бележки
				Код(ове) на класа (овете) и категория-та(иите) на опасност	Код(ове) на предупрежде-нието(ята) за опасност	Кодове на пиктограма-та(ите) и сигнална-та(ите) дума(и)	Код(ове) на предупрежде-нието(ята) за опасност	Код(ове) на допълнително-то(ите) преду-преждение(я) за опасност		
612-083-00-6	1-methyl-3-nitro-1-nitrosoguanidine	200-730-1	70-25-7	Carc. 1B Acute Tox. 4 * Eye Irrit. 2 Skin Irrit. 2 Aquatic Chronic 2	H350 H332 H319 H315 H411	GHS08 GHS07 GHS09 Dgr	H350 H332 H319 H315 H411		Carc. 1B; H350: C ≥ 0,01 %	

▼B

612-084-00-1	dapsone; 4,4'-diamino diphenyl sulfone	201-248-4	80-08-0	Acute Tox. 4 (*)	H302	GHS07 Wng	H302			
612-085-00-7	4,4'-methylenedi-*o*-toluidine	212-658-8	838-88-0	Carc. 1B Acute Tox. 4 (*) Skin Sens. 1 Aquatic Acute 1 Aquatic Chronic 1	H350 H302 H317 H400 H410	GHS08 GHS07 GHS09 Dgr	H350 H302 H317 H410			
612-086-00-2	amitraz (ISO); *N*,*N*-bis(2,4-xylyliminomethyl) methylamine	251-375-4	33089-61-1	Acute Tox. 4 (*) STOT RE 2 (*) Skin Sens. 1 Aquatic Acute 1 Aquatic Chronic 1	H302 H373 (**) H317 H400 H410	GHS08 GHS07 GHS09 Wng	H302 H373 (**) H317 H410		M=10	
612-087-00-8	guazatine (ISO)		108173-90-6	Acute Tox. 2 (*) Acute Tox. 4 (*) Acute Tox. 4 (*) STOT SE 3 Skin Irrit. 2 Eye Dam. 1 Aquatic Acute 1 Aquatic Chronic 1	H330 H312 H302 H335 H315 H318 H400 H410	GHS06 GHS05 GHS09 Dgr	H330 H312 H302 H335 H315 H318 H410			

▼B

Индекс №	Международна химична идентификация	ЕО №	CAS №	Класификация		Етикетиране			Специф. пред. концентрации, М-коефициенти	Бележки
				Код(ове) на класа (овете) и категория-та(иите) на опасност	Код(ове) на предупрежде-нието(ята) за опасност	Кодове на пиктограма-та(ите) и сигнална-та(ите) дума(и)	Код(ове) на предупрежде-нието(ята) за опасност	Код(ове) на допълнително-то(ите) преду-преждение(я) за опасност		
612-088-00-3	simazine (ISO); 6-chloro-*N*,*N*'-diethyl-1,3,5-triazine-2,4-diamine	204-535-2	122-34-9	Carc. 2 Aquatic Acute 1 Aquatic Chronic 1	H351 H400 H410	GHS08 GHS09 Wng	H351 H410			
612-089-00-9	1,5-naphthylenediamine	218-817-8	2243-62-1	Carc. 2 Aquatic Acute 1 Aquatic Chronic 1	H351 H400 H410	GHS08 GHS09 Wng	H351 H410			
612-090-00-4	2,2'-(nitrosoimino)bisethanol	214-237-4	1116-54-7	Carc. 1B	H350	GHS08 Dgr	H350			
612-091-00-X	*o*-toluidine; 2-aminotoluene	202-429-0	95-53-4	Carc. 1B Acute Tox. 3 (*) Acute Tox. 3 (*) Eye Irrit. 2 Aquatic Acute 1	H350 H331 H301 H319 H400	GHS06 GHS08 GHS09 Dgr	H350 H331 H301 H319 H400			
612-092-00-5	*N*,*N*'-(2,2-dimethylpropylide-ne)hexamethylenediamine	401-660-6	1000-78-8	Skin Irrit. 2 Skin Sens. 1	H315 H317	GHS07 Wng	H315 H317			
612-093-00-0	3,5-dichloro-4-(1,1,2,2-tetrafluo-roethoxy)aniline	401-790-3	104147-32-2	Acute Tox. 4 (*) Aquatic Acute 1 Aquatic Chronic 1	H302 H400 H410	GHS07 GHS09 Wng	H302 H410			
▼M1 612-094-00-6	4-(2-chloro-4-trifluoromet-hyl)phenoxy-2-fluoroaniline hydrochloride	402-190-4	113674-95-6	STOT RE 1 Acute Tox. 4 * STOT RE 2 * Eye Dam. 1 Skin Sens. 1 Aquatic Acute 1 Aquatic Chronic 1	H372** H302 H373** H318 H317 H400 H410	GHS05 GHS08 GHS07 GHS09 Dgr	H372** H302 H373** H318 H317 H410			

▼B

Индекс №	Международна химична идентификация	ЕО №	CAS №	Класификация		Етикетиране			Специф. пред. концентрации, М-коефициенти	Бележки
				Код(ове) на класа (овете) и категория-та(иите) на опасност	Код(ове) на предупрежде-нието(ята) за опасност	Кодове на пиктограма-та(ите) и сигнална-та(ите) дума(и)	Код(ове) на предупрежде-нието(ята) за опасност	Код(ове) на допълнително-то(ите) преду-преждение(я) за опасност		
612-095-00-1	benzyl-2-hydroxydodecyldimet-hylammonium benzoate	402-610-6	113694-52-3	Skin Corr. 1B Acute Tox. 4 (*) Aquatic Acute 1 Aquatic Chronic 1	H314 H302 H400 H410	GHS05 GHS07 GHS09 Dgr	H314 H302 H410			
612-096-00-7	4,4'-carbonimidoylbis[*N*,*N*-dimethylaniline]	207-762-5	492-80-8	Carc. 2 Acute Tox. 4 (*) Eye Irrit. 2 Aquatic Chronic 2	H351 H302 H319 H411	GHS08 GHS07 GHS09 Wng	H351 H302 H319 H411			
612-097-00-2	salts of 4,4'-carbonimidoyl-bis[*N*,*N*-dimethylaniline]	—	—	Carc. 2 Acute Tox. 4 (*) Eye Irrit. 2 Aquatic Chronic 2	H351 H302 H319 H411	GHS08 GHS07 GHS09 Wng	H351 H302 H319 H411			A
▼M1										
612-098-00-8	nitrosodipropylamine	210-698-0	621-64-7	Carc. 1B Acute Tox. 4 * Aquatic Chronic 2	H350 H302 H411	GHS08 GHS07 GHS09 Dgr	H350 H302 H411		Carc. 1B; H350: C ≥ 0,001 %	
612-099-00-3	4-methyl-*m*-phenylenediamine; 2,4-toluenediamine	202-453-1	95-80-7	Carc. 1B Muta. 2 Repr. 2 Acute Tox. 3 * Acute Tox. 4 * STOT RE 2 * Skin Sens. 1 Aquatic Chronic 2	H350 H341 H361f*** H301 H312 H373** H317 H411	GHS06 GHS08 GHS09 Dgr	H350 H341 H361f*** H301 H312 H373** H317 H411			

▼B

Индекс №	Международна химична идентификация	ЕО №	CAS №	Класификация		Етикетиране			Специф. пред. концентрации, М-коефициенти	Бележки
				Код(ове) на класа (овете) и категория-та(иите) на опасност	Код(ове) на предупрежде-нието(ята) за опасност	Кодове на пиктограма-та(ите) и сигнална-та(ите) дума(и)	Код(ове) на предупрежде-нието(ята) за опасност	Код(ове) на допълнително-то(ите) преду-преждение(я) за опасност		
612-100-00-7	propylenediamine	201-155-9	78-90-0	Flam. Liq. 3 Acute Tox. 4 (*) Acute Tox. 4 (*) Skin Corr. 1A	H226 H312 H302 H314	GHS02 GHS05 GHS07 Dgr	H226 H312 H302 H314			
▼M1 612-101-00-2	methenamine; hexamethylenetetramine	202-905-8	100-97-0	Flam. Sol. 2 Skin Sens. 1	H228 H317	GHS02 GHS07 Wng	H228 H317			
▼B 612-102-00-8	*N*,*N*-bis(3-aminopropyl)methy-lamine	203-336-8	105-83-9	Acute Tox. 3 (*) Acute Tox. 3 (*) Acute Tox. 4 (*) Skin Corr. 1B	H331 H311 H302 H314	GHS06 GHS05 Dgr	H331 H311 H302 H314			
612-103-00-3	*N*,*N*,*N*',*N*'-tetramethylethylene-diamine	203-744-6	110-18-9	Flam. Liq. 2 Acute Tox. 4 (*) Acute Tox. 4 (*) Skin Corr. 1B	H225 H332 H302 H314	GHS02 GHS05 GHS07 Dgr	H225 H332 H302 H314			
612-104-00-9	hexamethylenediamine	204-679-6	124-09-4	Acute Tox. 4 (*) Acute Tox. 4 (*) STOT SE 3 Skin Corr. 1B	H312 H302 H335 H314	GHS05 GHS07 Dgr	H312 H302 H335 H314			
612-105-00-4	2-piperazin-1-ylethylamine	205-411-0	140-31-8	Acute Tox. 4 (*) Acute Tox. 4 (*) Skin Corr. 1B Skin Sens. 1 Aquatic Chronic 3	H312 H302 H314 H317 H412	GHS05 GHS07 Dgr	H312 H302 H314 H317 H412			

▼B

Индекс №	Международна химична идентификация	ЕО №	CAS №	Класификация		Етикетиране			Специф. пред. концентрации, М-коефициенти	Бележки
				Код(ове) на класа (овете) и категория-та(иите) на опасност	Код(ове) на предупрежде-нието(ята) за опасност	Кодове на пиктограма-та(ите) и сигнална-та(ите) дума(и)	Код(ове) на предупрежде-нието(ята) за опасност	Код(ове) на допълнително-то(ите) преду-преждение(я) за опасност		
612-106-00-X	2,6-diethylaniline	209-445-7	579-66-8	Acute Tox. 4 (*)	H302	—	H302			
612-107-00-5	1-phenylethylamine; [1] DL-α-methylbenzylamine [2]	202-706-6 [1] 210-545-8 [2]	98-84-0 [1] 618-36-0 [2]	Acute Tox. 4 (*) Acute Tox. 4 (*) Skin Corr. 1B	H312 H302 H314	GHS05 GHS07 Dgr	H312 H302 H314			
612-108-00-0	3-aminopropyltriethoxysilane	213-048-4	919-30-2	Acute Tox. 4 (*) Skin Corr. 1B	H302 H314	GHS05 GHS07 Dgr	H302 H314			
612-109-00-6	bis(2-dimethylaminoethyl)(methyl)amine	221-201-1	3030-47-5	Acute Tox. 3 (*) Acute Tox. 4 (*) Skin Corr. 1B	H311 H302 H314	GHS06 GHS05 Dgr	H311 H302 H314			
612-110-00-1	2,2'-dimethyl-4,4'-methylene-bis(cyclohexylamine)	229-962-1	6864-37-5	Acute Tox. 3 (*) Acute Tox. 3 (*) Acute Tox. 4 (*) Skin Corr. 1A Aquatic Chronic 2	H331 H311 H302 H314 H411	GHS06 GHS05 GHS09 Dgr	H331 H311 H302 H314 H411			
612-111-00-7	2-methyl-*m*-phenylenediamine; 2,6-toluenediamine	212-513-9	823-40-5	Muta. 2 Acute Tox. 4 (*) Acute Tox. 4 (*) Skin Sens. 1 Aquatic Chronic 2	H341 H312 H302 H317 H411	GHS08 GHS07 GHS09 Wng	H341 H312 H302 H317 H411			
612-112-00-2	*p*-anisidine; 4-methoxyaniline	203-254-2	104-94-9	Acute Tox. 2 (*) Acute Tox. 1 Acute Tox. 2 (*) STOT RE 2 (*) Aquatic Acute 1	H330 H310 H300 H373 (**) H400	GHS06 GHS08 GHS09 Dgr	H330 H310 H300 H373 (**) H400			

▼B

Индекс №	Международна химична идентификация	ЕО №	CAS №	Класификация		Етикетиране			Специф. пред. концентрации, М-коефициенти	Бележки
				Код(ове) на класа (овете) и категория-та(иите) на опасност	Код(ове) на предупрежде-нието(ята) за опасност	Кодове на пиктограма-та(ите) и сигнална-та(ите) дума(и)	Код(ове) на предупрежде-нието(ята) за опасност	Код(ове) на допълнително-то(ите) преду-преждение(я) за опасност		
612-113-00-8	6-methyl-2,4-bis(methyl-thio)phenylene-1,3-diamine	403-240-8	106264-79-3	Acute Tox. 4 (*) Skin Sens. 1 Aquatic Acute 1 Aquatic Chronic 1	H302 H317 H400 H410	GHS07 GHS09 Wng	H302 H317 H410			
612-114-00-3	*R*,*R*-2-hydroxy-5-(1-hydroxy-2-(4-phenylbut-2-ylamino)et-hyl)benzamide hydrogen 2,3-bis(benzoyloxy)succinate	404-390-7	—	Flam. Sol. 1 Skin Sens. 1 Aquatic Chronic 3	H228 H317 H412	GHS02 GHS07 Wng	H228 H317 H412			
612-115-00-9	dimethyldioctadecylammonium hydrogen sulfate	404-050-8	123312-54-9	Eye Irrit. 2 Aquatic Chronic 4	H319 H413	GHS07 Wng	H319 H413			
612-116-00-4	C_{8-18}alkylbis(2-hydroxyet-hyl)ammonium bis(2-ethylhe-xyl)phosphate	404-690-8	68132-19-4	Acute Tox. 3 (*) Skin Corr. 1B Skin Sens. 1 Aquatic Acute 1 Aquatic Chronic 1	H331 H314 H317 H400 H410	GHS06 GHS05 GHS09 Dgr	H331 H314 H317 H410			
612-117-00-X	C_{12-14}—*tert*-alkylamine, methylphosphonic acid salt	404-750-3	119415-07-5	Acute Tox. 4 (*) Skin Corr. 1B Aquatic Chronic 2	H302 H314 H411	GHS05 GHS07 GHS09 Dgr	H302 H314 H411			
612-118-00-5	A reaction mass of: (1,3-dioxo-2*H*-benz(de)isoquinolin-2-ylpro-pyl)hexadecyldimethylam-monium 4-toluenesulfonate; (1,3-dioxo-2*H*-benz(de)isoqu-inolin-2-ylpropyl)hexadecyldi-methylammonium bromide	405-080-4	—	Eye Dam. 1 Aquatic Acute 1 Aquatic Chronic 1	H318 H400 H410	GHS05 GHS09 Dgr	H318 H410			

▼B

Индекс №	Международна химична идентификация	ЕО №	CAS №	Класификация		Етикетиране			Специф. пред. концентрации, М-коефициенти	Бележки
				Код(ове) на класа (овете) и категория-та(иите) на опасност	Код(ове) на предупрежде-нието(ята) за опасност	Кодове на пиктограма-та(ите) и сигнална-та(ите) дума(и)	Код(ове) на предупрежде-нието(ята) за опасност	Код(ове) на допълнително-то(ите) преду-преждение(я) за опасност		
612-119-00-0	benzyldimethyloctadecylam-monium 3-nitrobenzenesul-fonate	405-330-2	—	Skin Irrit. 2 Eye Dam. 1 Aquatic Acute 1 Aquatic Chronic 1	H315 H318 H400 H410	GHS05 GHS09 Dgr	H315 H318 H410			
▼M7 612-120-00-6	aclonifen (ISO); 2-chloro-6-nitro-3-phenoxya-niline	277-704-1	74070-46-5	Carc. 2 Skin Sens. 1A Aquatic Acute 1 Aquatic Chronic 1	H351 H317 H400 H410	GHS08 GHS07 GHS09 Wng	H351 H317 H410		M = 100 M = 10	
▼B 612-121-00-1	amines, polyethylenepoly-; HEPA	268-626-9	68131-73-7	Acute Tox. 4 (*) Acute Tox. 4 (*) Skin Corr. 1B Skin Sens. 1 Aquatic Acute 1 Aquatic Chronic 1	H312 H302 H314 H317 H400 H410	GHS05 GHS07 GHS09 Dgr	H312 H302 H314 H317 H410			
▼M1 612-122-00-7	hydroxylamine … % [> 55 % in aqueous solution]	232-259-2	7803-49-8	Unst. Expl. Met. Corr. 1 Carc. 2 Acute Tox. 4 * Acute Tox. 4 * STOT RE 2 * STOT SE 3 Skin Irrit. 2 Eye Dam. 1 Skin Sens. 1 Aquatic Acute 1	H200 H290 H351 H312 H302 H373** H335 H315 H318 H317 H400	GHS01 GHS05 GHS08 GHS07 GHS09 Dgr	H200 H290 H351 H312 H302 H373** H335 H315 H318 H317 H400			B

▼M1

Индекс №	Международна химична идентификация	ЕО №	CAS №	Класификация		Етикетиране			Специф. пред. концентрации, М-коефициенти	Бележки
				Код(ове) на класа (овете) и категория-та(иите) на опасност	Код(ове) на предупрежде-нието(ята) за опасност	Кодове на пиктограма-та(ите) и сигнална-та(ите) дума(и)	Код(ове) на предупрежде-нието(ята) за опасност	Код(ове) на допълнително-то(ите) преду-преждение(я) за опасност		
612-122-01-4	hydroxylamine … % [≤ 55 % in aqueous solution]	232-259-2	7803-49-8	Met. Corr. 1 Carc. 2 Acute Tox. 4 * Acute Tox. 4 * STOT RE 2 * STOT SE 3 Skin Irrit. 2 Eye Dam. 1 Skin Sens. 1 Aquatic Acute 1	H290 H351 H312 H302 H373** H335 H315 H318 H317 H400	GHS05 GHS08 GHS07 GHS09 Dgr	H290 H351 H312 H302 H373** H335 H315 H318 H317 H400			B
612-123-00-2	hydroxylammonium chloride; hydroxylamine hydrochloride; [1] bis(hydroxylammonium) sulfate; hydroxylamine sulfate (2:1) [2]	226-798-2 [1] 233-118-8 [2]	5470-11-1 [1] 10039-54-0 [2]	Met. Corr. 1 Carc. 2 Acute Tox. 4 * Acute Tox. 4 * STOT RE 2 * Eye Irrit. 2 Skin Irrit. 2 Skin Sens. 1 Aquatic Acute 1	H290 H351 H312 H302 H373** H319 H315 H317 H400	GHS05 GHS08 GHS07 GHS09 Wng	H290 H351 H312 H302 H373** H319 H315 H317 H400			

▼B

612-124-00-8	*N*,*N*,*N*-trimethylanilinium chloride	205-319-0	138-24-9	Acute Tox. 3 (*) Acute Tox. 3 (*)	H311 H301	GHS06 Dgr	H311 H301			
612-125-00-3	2-methyl-*p*-phenylenediamine; 2,5-toluenediamine	202-442-1	95-70-5	Acute Tox. 3 (*) Acute Tox. 4 (*) Acute Tox. 4 (*) Skin Sens. 1 Aquatic Chronic 2	H301 H332 H312 H317 H411	GHS06 GHS09 Dgr	H301 H332 H312 H317 H411			

▼B

Индекс №	Международна химична идентификация	ЕО №	CAS №	Класификация		Етикетиране			Специф. пред. концентрации, М-коефициенти	Бележки
				Код(ове) на класа (овете) и категория-та(иите) на опасност	Код(ове) на предупрежде-нието(ята) за опасност	Кодове на пиктограма-та(ите) и сигнална-та(ите) дума(и)	Код(ове) на предупрежде-нието(ята) за опасност	Код(ове) на допълнително-то(ите) преду-преждение(я) за опасност		
612-126-00-9	toluene-2,4-diammonium sulphate; 4-methyl-m-phenylenediamine sulfate	265-697-8	65321-67-7	Carc. 1B Acute Tox. 3 (*) Acute Tox. 4 (*) Eye Irrit. 2 Skin Sens. 1 Aquatic Chronic 2	H350 H301 H312 H319 H317 H411	GHS06 GHS08 GHS09 Dgr	H350 H301 H312 H319 H317 H411			
612-127-00-4	3-aminophenol	209-711-2	591-27-5	Acute Tox. 4 (*) Acute Tox. 4 (*) Aquatic Chronic 2	H332 H302 H411	GHS07 GHS09 Wng	H332 H302 H411			
612-128-00-X	4-aminophenol	204-616-2	123-30-8	Muta. 2 Acute Tox. 4 (*) Acute Tox. 4 (*) Aquatic Acute 1 Aquatic Chronic 1	H341 H332 H302 H400 H410	GHS08 GHS07 GHS09 Wng	H341 H332 H302 H410			
612-129-00-5	diisopropylamine	203-558-5	108-18-9	Flam. Liq. 2 Acute Tox. 4 (*) Acute Tox. 4 (*) Skin Corr. 1B	H225 H332 H302 H314	GHS02 GHS05 GHS07 Dgr	H225 H332 H302 H314		STOT SE 3; H335: C ≥ 5 %	
612-130-00-0	2,6-diamino-3,5-diethyltoluene; 4,6-diethyl-2-methyl-1,3-benze-nediamine; [1] 2,4-diamino-3,5-diethyltoluene; 2,4-diethyl-6-methyl-1,3-benze-nediamine; [2] diethylmethylbenzenediamine [3]	218-255-3 [1] 218-256-9 [2] 270-877-4 [3]	2095-01-4 [1] 2095-02-5 [2] 68479-98-1 [3]	Acute Tox. 4 (*) Acute Tox. 4 (*) STOT RE 2 (*) Eye Irrit. 2 Aquatic Acute 1 Aquatic Chronic 1	H312 H302 H373 (**) H319 H400 H410	GHS08 GHS07 GHS09 Wng	H312 H302 H373 (**) H319 H410			C

▼B

Индекс №	Международна химична идентификация	ЕО №	CAS №	Класификация		Етикетиране			Специф. пред. концентрации, М-коефициенти	Бележки
				Код(ове) на класа (овете) и категория-та(иите) на опасност	Код(ове) на предупрежде-нието(ята) за опасност	Кодове на пиктограма-та(ите) и сигнална-та(ите) дума(и)	Код(ове) на предупрежде-нието(ята) за опасност	Код(ове) на допълнително-то(ите) преду-преждение(я) за опасност		
612-131-00-6	didecyldimethylammonium chloride	230-525-2	7173-51-5	Acute Tox. 4 (*) Skin Corr. 1B	H302 H314	GHS05 GHS07 Dgr	H302 H314			
612-132-00-1	*N*,*N*'-diphenyl-*p*-phenylene-diamine; *N*,*N*'-diphenyl-1,4-benzene-diamine	200-806-4	74-31-7	Skin Sens. 1 Aquatic Chronic 3	H317 H412	GHS07 Wng	H317 H412			
612-133-00-7	(4-ammonio-*m*-tolyl)ethyl(2-hydroxyethyl)ammonium sulphate; 4-(*N*-ethyl-*N*-2-hydroxyethyl)-2-methylphenylenediamine sulphate	247-162-0	25646-77-9	Acute Tox. 3 (*) STOT RE 2 (*) Skin Sens. 1 Aquatic Acute 1 Aquatic Chronic 1	H301 H373 (**) H317 H400 H410	GHS06 GHS08 GHS09 Dgr	H301 H373 (**) H317 H410			
612-134-00-2	*N*-(2-(4-amino-*N*-ethyl-*m*-toluidino)ethyl)methanesulphonamide sesquisulphate; 4-(*N*-ethyl-*N*-2-methanesulphonylaminoethyl)-2-methylphenylenediamine sesquisulphate monohydrate	247-161-5	25646-71-3	Acute Tox. 4 (*) Skin Sens. 1 Aquatic Acute 1 Aquatic Chronic 1	H302 H317 H400 H410	GHS07 GHS09 Wng	H302 H317 H410			
612-135-00-8	*N*-2-naphthylaniline; *N*-phenyl-2-naphthylamine	205-223-9	135-88-6	Carc. 2 Eye Irrit. 2 Skin Irrit. 2 Skin Sens. 1 Aquatic Chronic 2	H351 H319 H315 H317 H411	GHS08 GHS07 GHS09 Wng	H351 H319 H315 H317 H411			
612-136-00-3	*N*-isopropyl-*N*'-phenyl-*p*-phenylenediamine	202-969-7	101-72-4	Acute Tox. 4 (*) Skin Sens. 1 Aquatic Acute 1 Aquatic Chronic 1	H302 H317 H400 H410	GHS07 GHS09 Wng	H302 H317 H410		Skin Sens. 1; H317: C ≥ 0,1 %	

▼B

Индекс №	Международна химична идентификация	ЕО №	CAS №	Класификация		Етикетиране			Специф. пред. концентрации, М-коефициенти	Бележки
				Код(ове) на класа (овете) и категория-та(иите) на опасност	Код(ове) на предупрежде-нието(ята) за опасност	Кодове на пиктограма-та(ите) и сигнална-та(ите) дума(и)	Код(ове) на предупрежде-нието(ята) за опасност	Код(ове) на допълнително-то(ите) преду-преждение(я) за опасност		
612-137-00-9	4-chloroaniline	203-401-0	106-47-8	Carc. 1B Acute Tox. 3 (*) Acute Tox. 3 (*) Acute Tox. 3 (*) Skin Sens. 1 Aquatic Acute 1 Aquatic Chronic 1	H350 H331 H311 H301 H317 H400 H410	GHS06 GHS08 GHS09 Dgr	H350 H331 H311 H301 H317 H410			
612-138-00-4	furalaxyl (ISO); methyl *N*-(2,6-dimethylphenyl)-*N*-(2-furylcarbonyl)-DL-alaninate	260-875-1	57646-30-7	Acute Tox. 4 (*) Aquatic Chronic 3	H302 H412	GHS07 Wng	H302 H412			
612-139-00-X	mefenacet (ISO); 2-(benzothiazol-2-yloxy)-*N*-methyl-*N*-phenylacetamide	277-328-8	73250-68-7	Aquatic Chronic 2	H411	GHS09	H411			
612-140-00-5	quaternary ammonium compounds, benzyl-C_{8-18}-alkyl-dimethyl, chlorides	264-151-6	63449-41-2	Acute Tox. 4 (*) Acute Tox. 4 (*) Skin Corr. 1B Aquatic Acute 1	H312 H302 H314 H400	GHS05 GHS07 GHS09 Dgr	H312 H302 H314 H400			
612-141-00-0	4,4'-methylenebis(2-ethylaniline); 4,4'-methylenebis(2-ethylbenzeneamine)	243-420-1	19900-65-3	Carc. 2 Acute Tox. 4 (*) Aquatic Acute 1 Aquatic Chronic 1	H351 H302 H400 H410	GHS08 GHS07 GHS09 Wng	H351 H302 H410			
612-142-00-6	biphenyl-2-ylamine	201-990-9	90-41-5	Carc. 2 Acute Tox. 4 (*) Aquatic Chronic 3	H351 H302 H412	GHS08 GHS07 Wng	H351 H302 H412			

▼B

Индекс №	Международна химична идентификация	ЕО №	CAS №	Класификация		Етикетиране			Специф. пред. концентрации, М-коефициенти	Бележки
				Код(ове) на класа (овете) и категория-та(иите) на опасност	Код(ове) на предупрежде-нието(ята) за опасност	Кодове на пиктограма-та(ите) и сигнална-та(ите) дума(и)	Код(ове) на предупрежде-нието(ята) за опасност	Код(ове) на допълнително-то(ите) преду-преждение(я) за опасност		
612-143-00-1	N^5,N^5-diethyltoluene-2,5-diamine monohydrochloride; 4-diethylamino-2-methylaniline monohydrochloride	218-130-3	2051-79-8	Acute Tox. 3 (*) Eye Irrit. 2 Skin Sens. 1 Aquatic Acute 1 Aquatic Chronic 1	H301 H319 H317 H400 H410	GHS06 GHS09 Dgr	H301 H319 H317 H410			
612-144-00-7	flumetralin (ISO); *N*-(2-chloro-6-fluorobenzyl)-*N*-ethyl-α, α,α-trifluoro-2,6-dinitro-*p*-toluidine	—	62924-70-3	Eye Irrit. 2 Skin Irrit. 2 Skin Sens. 1 Aquatic Acute 1 Aquatic Chronic 1	H319 H315 H317 H400 H410	GHS07 GHS09 Wng	H319 H315 H317 H410			
612-145-00-2	*o*-phenylenediamine	202-430-6	95-54-5	Carc. 2 Muta. 2 Acute Tox. 3 (*) Acute Tox. 4 (*) Acute Tox. 4 (*) Eye Irrit. 2 Skin Sens. 1 Aquatic Acute 1 Aquatic Chronic 1	H351 H341 H301 H332 H312 H319 H317 H400 H410	GHS06 GHS08 GHS09 Dgr	H351 H341 H301 H332 H312 H319 H317 H410			
612-146-00-8	*o*-phenylenediamine dihydrochloride	210-418-7	615-28-1	Carc. 2 Muta. 2 Acute Tox. 3 (*) Acute Tox. 4 (*) Acute Tox. 4 (*) Eye Irrit. 2 Skin Sens. 1 Aquatic Acute 1 Aquatic Chronic 1	H351 H341 H301 H332 H312 H319 H317 H400 H410	GHS06 GHS08 GHS09 Dgr	H351 H341 H301 H332 H312 H319 H317 H410			

▼B

Индекс №	Международна химична идентификация	ЕО №	CAS №	Класификация		Етикетиране			Специф. пред. концентрации, М-коефициенти	Бележки
				Код(ове) на класа (овете) и категория-та(иите) на опасност	Код(ове) на предупрежде-нието(ята) за опасност	Кодове на пиктограма-та(ите) и сигнална-та(ите) дума(и)	Код(ове) на предупрежде-нието(ята) за опасност	Код(ове) на допълнително-то(ите) преду-преждение(я) за опасност		
612-147-00-3	*m*-phenylenediamine	203-584-7	108-45-2	Muta. 2 Acute Tox. 3 (*) Acute Tox. 3 (*) Acute Tox. 3 (*) Eye Irrit. 2 Skin Sens. 1 Aquatic Acute 1 Aquatic Chronic 1	H341 H331 H311 H301 H319 H317 H400 H410	GHS06 GHS08 GHS09 Dgr	H341 H331 H311 H301 H319 H317 H410			
612-148-00-9	*m*-phenylenediamine dihydroch-loride	208-790-0	541-69-5	Muta. 2 Acute Tox. 3 (*) Acute Tox. 3 (*) Acute Tox. 3 (*) Eye Irrit. 2 Skin Sens. 1 Aquatic Acute 1 Aquatic Chronic 1	H341 H331 H311 H301 H319 H317 H400 H410	GHS06 GHS08 GHS09 Dgr	H341 H331 H311 H301 H319 H317 H410			
612-149-00-4	1,3-diphenylguanidine	203-002-1	102-06-7	Repr. 2 Acute Tox. 4 (*) Eye Irrit. 2 STOT SE 3 Skin Irrit. 2 Aquatic Chronic 2	H361f (***) H302 H319 H335 H315 H411	GHS08 GHS07 GHS09 Wng	H361f (***) H302 H319 H335 H315 H411			
612-150-00-X	spiroxamine (ISO); 8-*tert*-butyl-1,4-dioxaspi-ro[4.5]decan-2-ylmethyl(et-hyl)(propyl)amine	—	118134-30-8	Acute Tox. 4 (*) Acute Tox. 4 (*) Acute Tox. 4 (*) Skin Irrit. 2 Skin Sens. 1 Aquatic Acute 1 Aquatic Chronic 1	H332 H312 H302 H315 H317 H400 H410	GHS07 GHS09 Wng	H332 H312 H302 H315 H317 H410			

▼M1

Индекс №	Международна химична идентификация	ЕО №	CAS №	Класификация		Етикетиране			Специф. пред. концентрации, М-коефициенти	Бележки
				Код(ове) на класа (овете) и категория-та(иите) на опасност	Код(ове) на предупрежде-нието(ята) за опасност	Кодове на пиктограма-та(ите) и сигнална-та(ите) дума(и)	Код(ове) на предупрежде-нието(ята) за опасност	Код(ове) на допълнително-то(ите) преду-преждение(я) за опасност		
612-151-00-5	methyl-phenylene diamine; diaminotoluene; [technical product – reaction mass of 4-methyl-*m*-phenylene diamine (EC No 202-453-1) and 2-methyl-*m*-phenylene diamine (EC No 212-513-9)]	—	—	Carc. 1B Muta. 2 Repr. 2 Acute Tox. 3 * Acute Tox. 4 * STOT RE 2 * Eye Irrit. 2 Skin Sens. 1 Aquatic Chronic 2	H350 H341 H361f*** H301 H312 H373** H319 H317 H411	GHS06 GHS08 GHS09 Dgr	H350 H341 H361f*** H301 H312 H373** H319 H317 H411			

▼B

612-152-00-0	*N*,*N*-diethyl-*N*',*N*'-dimethyl-propan-1,3-diyl-diamine	406-610-7	62478-82-4	Flam. Liq. 3 Acute Tox. 4 (*) Acute Tox. 4 (*) STOT RE 2 (*) Skin Corr. 1A Aquatic Chronic 3	H226 H332 H302 H373 (**) H314 H412	GHS02 GHS08 GHS05 GHS07 Dgr	H226 H332 H302 H373 (**) H314 H412			
612-153-00-6	4-[*N*-ethyl-*N*-(2-hydroxyet-hyl)amino]-1-(2-hydroxyet-hyl)amino-2-nitrobenzene, monohydrochloride	407-020-2	132885-85-9	Acute Tox. 4 (*) Skin Sens. 1 Aquatic Chronic 3	H302 H317 H412	GHS07 Wng	H302 H317 H412			
612-154-00-1	6'-(isobutylethylamino)-3'-methyl-2'-phenylamino-spiro[isobenzo-2-oxofuran-7,9'-[9*H*]-xanthene]	410-890-6	95235-29-3	Aquatic Chronic 4	H413	—	H413			
612-155-00-7	2'-anilino-6'-((3-ethoxypro-pyl)ethylamino)-3'-methylspi-ro(isobenzo-3-oxofuran)-1-(1*H*)-9'-xanthene	411-730-8	93071-94-4	Aquatic Chronic 4	H413	—	H413			

▼B

Индекс №	Международна химична идентификация	ЕО №	CAS №	Класификация		Етикетиране			Специф. пред. концентрации, М-коефициенти	Бележки
				Код(ове) на класа (овете) и категория-та(иите) на опасност	Код(ове) на предупрежде-нието(ята) за опасност	Кодове на пиктограма-та(ите) и сигнална-та(ите) дума(и)	Код(ове) на предупрежде-нието(ята) за опасност	Код(ове) на допълнително-то(ите) преду-преждение(я) за опасност		
612-156-00-2	reaction mass of: trihexadecyl-methylammonium chloride; dihexadecyldimethylammonium chloride	405-620-9	—	Eye Dam. 1 Aquatic Acute 1 Aquatic Chronic 1	H318 H400 H410	GHS05 GHS09 Dgr	H318 H410			
612-157-00-8	(*Z*)-1-benzo[*b*]thien-2-ylet-hanone oxime hydrochloride	410-780-8	—	Acute Tox. 4 (*) STOT RE 2 (*) Eye Dam. 1 Skin Sens. 1 Aquatic Chronic 2	H302 H373 (**) H318 H317 H411	GHS08 GHS05 GHS07 GHS09 Dgr	H302 H373 (**) H318 H317 H411			
612-158-00-3	reaction mass of: bis(5-dodecyl-2-hydroxybenzald-oximate) copper (II) C_{12}-alkyl group is branched; 4-dodecylsalicylaldoxime	410-820-4	—	Aquatic Chronic 4	H413	—	H413			
612-159-00-9	Reaction products of: trimethyl-hexamethylene diamine (a mixture of 2,2,4-trimethyl-1,6-hexanediamine and 2,4,4-trimethyl-1,6-hexanediamine, EINECS listed), Epoxide 8 (mono[(C_{10}-C_{16}-alkyloxy)met-hyl]oxirane derivatives) and *p*-toluene-sulfonic acid	410-880-1	—	Acute Tox. 4 (*) Skin Corr. 1B Aquatic Acute 1 Aquatic Chronic 1	H302 H314 H400 H410	GHS05 GHS07 GHS09 Dgr	H302 H314 H410			
612-160-00-4	*p*-toluidine; 4-aminotoluene; [1] toluidinium chloride; [2] toluidine sulphate (1:1) [3]	203-403-1 [1] 208-740-8 [2] 208-741-3 [3]	106-49-0 [1] 540-23-8 [2] 540-25-0 [3]	Carc. 2 Acute Tox. 3 (*) Acute Tox. 3 (*) Acute Tox. 3 (*) Eye Irrit. 2 Skin Sens. 1 Aquatic Acute 1	H351 H331 H311 H301 H319 H317 H400	GHS06 GHS08 GHS09 Dgr	H351 H331 H311 H301 H319 H317 H400			

▼B

Индекс №	Международна химична идентификация	ЕО №	CAS №	Класификация		Етикетиране			Специф. пред. концентрации, М-коефициенти	Бележки
				Код(ове) на класа (овете) и категория-та(иите) на опасност	Код(ове) на предупрежде-нието(ята) за опасност	Кодове на пиктограма-та(ите) и сигнална-та(ите) дума(и)	Код(ове) на предупрежде-нието(ята) за опасност	Код(ове) на допълнително-то(ите) преду-преждение(я) за опасност		
612-161-00-X	2,6-xylidine; 2,6-dimethylaniline	201-758-7	87-62-7	Carc. 2 Acute Tox. 4 (*) Acute Tox. 4 (*) Acute Tox. 4 (*) STOT SE 3 Skin Irrit. 2 Aquatic Chronic 2	H351 H332 H312 H302 H335 H315 H411	GHS08 GHS07 GHS09 Wng	H351 H332 H312 H302 H335 H315 H411			
612-162-00-5	dimethyldioctadecylammonium chloride; DODMAC	203-508-2	107-64-2	Eye Dam. 1 Aquatic Acute 1 Aquatic Chronic 1	H318 H400 H410	GHS05 GHS09 Dgr	H318 H410			
612-163-00-0	metalaxyl-M (ISO); mefenoxam; (*R*)-2-[(2,6-dimethylphenyl)-methoxyacetylamino]propionic acid methyl ester	—	70630-17-0	Acute Tox. 4 (*) Eye Dam. 1	H302 H318	GHS05 GHS07 Dgr	H302 H318			
612-164-00-6	2-butyl-2-ethyl-1,5-diamino-pentane	412-700-7	137605-95-9	Acute Tox. 4 (*) Acute Tox. 4 (*) STOT RE 2 (*) Skin Corr. 1B Skin Sens. 1 Aquatic Chronic 3	H312 H302 H373 (**) H314 H317 H412	GHS08 GHS05 GHS07 Dgr	H312 H302 H373 (**) H314 H317 H412			
612-165-00-1	*N*,*N*'-diphenyl-*N*,*N*'-bis(3-methylphenyl)-(1,1'-diphenyl)-4,4'-diamine	413-810-8	65181-78-4	Aquatic Chronic 2	H411	GHS09	H411			
612-166-00-7	reaction mass of: *cis*-(5-ammonium-1,3,3-trimethyl)-cyclohexanemethylammonium phosphate (1:1); *trans*-(5-ammonium-1,3,3-trimethyl)-cyclohexanemethy-lammonium phosphate (1:1)	411-830-1	114765-88-7	Eye Dam. 1 Skin Sens. 1 Aquatic Chronic 3	H318 H317 H412	GHS05 GHS07 Dgr	H318 H317 H412			

▼B

Индекс №	Международна химична идентификация	ЕО №	CAS №	Класификация		Етикетиране			Специф. пред. концентрации, М-коефициенти	Бележки
				Код(ове) на класа (овете) и категория-та(иите) на опасност	Код(ове) на предупрежде-нието(ята) за опасност	Кодове на пиктограма-та(ите) и сигнална-та(ите) дума(и)	Код(ове) на предупрежде-нието(ята) за опасност	Код(ове) на допълнително-то(ите) преду-преждение(я) за опасност		
612-167-00-2	5-acetyl-3-amino-10,11-dihydro-5*H*-dibenz[*b*,*f*]azepine-hydrochloride	410-490-1	—	Acute Tox. 4 (*) STOT RE 2 (*) Eye Dam. 1 Skin Sens. 1 Aquatic Chronic 2	H302 H373 (**) H318 H317 H411	GHS08 GHS05 GHS07 GHS09 Dgr	H302 H373 (**) H318 H317 H411			
612-168-00-8	3,5-dichloro-2,6-difluoro-pyrdine-4-amine	220-630-1	2840-00-8	Acute Tox. 4 (*) Acute Tox. 4 (*) Aquatic Chronic 2	H312 H302 H411	GHS07 GHS09 Wng	H312 H302 H411			
▼M1 612-169-00-3	bis(*N*-methyl-*N*-phenylhydrazine)sulfate	423-170-1	618-26-8	Flam. Liq. 2 STOT RE 1 Acute Tox. 4 * Eye Dam. 1 Skin Sens. 1 Aquatic Acute 1 Aquatic Chronic 1	H225 H372** H302 H318 H317 H400 H410	GHS02 GHS05 GHS08 GHS07 GHS09 Dgr	H225 H372** H302 H318 H317 H410			
▼B 612-170-00-9	4-chlorophenyl cyclopropyl ketone *O*-(4-aminobenzyl)oxime	405-260-2	—	Acute Tox. 4 (*) Skin Sens. 1 Aquatic Acute 1 Aquatic Chronic 1	H302 H317 H400 H410	GHS07 GHS09 Wng	H302 H317 H410			
612-171-00-4	*N*,*N*,*N*',*N*'-tetraglycidyl-4,4'-diamino-3,3'-diethyldiphenyl-methane	410-060-3	130728-76-6	Muta. 2 Skin Sens. 1 Aquatic Chronic 2	H341 H317 H411	GHS08 GHS09 Wng	H341 H317 H411			
612-172-00-X	4,4'-methylenebis(*N*,*N*'-dimethylcyclohexanamine	412-840-9	13474-64-1	Acute Tox. 4 (*) STOT RE 2 (*) Skin Corr. 1A Aquatic Chronic 3	H302 H373 (**) H314 H412	GHS08 GHS05 GHS07 Dgr	H302 H373 (**) H314 H412			

▼B

Индекс №	Международна химична идентификация	ЕО №	CAS №	Класификация		Етикетиране			Специф. пред. концентрации, М-коефициенти	Бележки
				Код(ове) на класа (овете) и категория-та(иите) на опасност	Код(ове) на предупрежде-нието(ята) за опасност	Кодове на пиктограма-та(ите) и сигнална-та(ите) дума(и)	Код(ове) на предупрежде-нието(ята) за опасност	Код(ове) на допълнително-то(ите) преду-преждение(я) за опасност		
612-173-00-5	lithium 1-amino-4-(4-*tert*-butylanilino)anthraquinone-2-sulfonate	411-140-0	125328-86-1	Eye Dam. 1 Skin Sens. 1 Aquatic Chronic 2	H318 H317 H411	GHS05 GHS07 GHS09 Dgr	H318 H317 H411			
612-174-00-0	4,4-dimethoxybutylamine	407-690-6	19060-15-2	Acute Tox. 4 (*) Skin Corr. 1B Skin Sens. 1 Aquatic Chronic 3	H302 H314 H317 H412	GHS05 GHS07 Dgr	H302 H314 H317 H412			
612-175-00-6	2-(*O*-aminooxy)ethylamine dihydrochloride	412-310-7	37866-45-8	Skin Sens. 1 Aquatic Chronic 3	H317 H412	GHS07 Wng	H317 H412			
612-176-00-1	polymer of 1,3-dibromopropane and *N*,*N*-diethyl-*N*',*N*'-dimethyl-1,3-propanediamine	410-570-6	143747-73-3	Aquatic Acute 1 Aquatic Chronic 1	H400 H410	GHS09 Wng	H410			
612-177-00-7	2-naphthylamino-6-sulfomethylamide	412-120-4	104295-55-8	STOT RE 2 (*) Skin Sens. 1 Aquatic Chronic 2	H373 (**) H317 H411	GHS08 GHS09 Wng	H373 (**) H317 H411			
612-178-00-2	1,4,7,10-tetraazacyclododecane disulfate	412-080-8	112193-77-8	Acute Tox. 4 (*) STOT SE 3 Eye Dam. 1 Aquatic Chronic 3	H302 H335 H318 H412	GHS05 GHS07 Dgr	H302 H335 H318 H412			
612-179-00-8	1-(2-propenyl)pyridinium chloride	412-740-5	25965-81-5	Acute Tox. 4 (*) Skin Sens. 1	H302 H317	GHS07 Wng	H302 H317			
612-180-00-3	3-aminobenzylamine	412-230-2	4403-70-7	Acute Tox. 4 (*) Skin Corr. 1B Aquatic Chronic 2	H302 H314 H411	GHS05 GHS07 GHS09 Dgr	H302 H314 H411			

▼B

Индекс №	Международна химична идентификация	ЕО №	CAS №	Класификация		Етикетиране			Специф. пред. концентрации, М-коефициенти	Бележки
				Код(ове) на класа (овете) и категория-та(иите) на опасност	Код(ове) на предупрежде-нието(ята) за опасност	Кодове на пиктограма-та(ите) и сигнална-та(ите) дума(и)	Код(ове) на предупрежде-нието(ята) за опасност	Код(ове) на допълнително-то(ите) преду-преждение(я) за опасност		
612-181-00-9	2-phenylthioaniline	413-030-8	1134-94-7	Skin Sens. 1 Aquatic Chronic 2	H317 H411	GHS07 GHS09 Wng	H317 H411			
612-182-00-4	1-ethyl-1-methylmorpholinium bromide	418-210-1	65756-41-4	Muta. 2	H341	GHS08 Wng	H341			
612-183-00-X	1-ethyl-1-methylpyrrolidinium bromide	418-200-5	69227-51-6	Muta. 2	H341	GHS08 Wng	H341			
612-184-00-5	6'-(dibutylamino)-3'-methyl-2'-(phenylamino)spiro[isobenzo-furan-1(3*H*),9-(9*H*)-xanthen]-3-one	403-830-5	89331-94-2	Aquatic Chronic 3	H412	—	H412			
612-185-00-0	1-[3-[4-((heptadecafluorono-nyl)oxy)-benzamido]propyl]-*N*,*N*,*N*-trimethylammonium iodide	407-400-8	59493-72-0	Eye Dam. 1 Aquatic Acute 1 Aquatic Chronic 1	H318 H400 H410	GHS05 GHS09 Dgr	H318 H410			
612-186-00-6	bis(*N*-(7-hydroxy-8-methyl-5-phenylphenazin-3-ylidene)di-methylammonium) sulfate	406-770-8	149057-64-7	STOT RE 2 (*) Eye Dam. 1 Skin Sens. 1 Aquatic Acute 1 Aquatic Chronic 1	H373 (**) H318 H317 H400 H410	GHS08 GHS05 GHS07 GHS09 Dgr	H373 (**) H318 H317 H410			
612-187-00-1	2,3,4-trifluoroaniline	407-170-9	3862-73-5	Acute Tox. 4 (*) Acute Tox. 4 (*) STOT RE 2 (*) Skin Irrit. 2 Eye Dam. 1 Aquatic Chronic 2	H312 H302 H373 (**) H315 H318 H411	GHS08 GHS05 GHS07 GHS09 Dgr	H312 H302 H373 (**) H315 H318 H411			
612-188-00-7	4,4'-(9*H*-fluoren-9-ylide-ne)bis(2-chloroaniline)	407-560-9	107934-68-9	Aquatic Chronic 2	H411	GHS09	H411			

▼B

Индекс №	Международна химична идентификация	ЕО №	CAS №	Класификация		Етикетиране			Специф. пред. концентрации, М-коефициенти	Бележки
				Код(ове) на класа (овете) и категория-та(иите) на опасност	Код(ове) на предупрежде-нието(ята) за опасност	Кодове на пиктограма-та(ите) и сигнална-та(ите) дума(и)	Код(ове) на предупрежде-нието(ята) за опасност	Код(ове) на допълнително-то(ите) преду-преждение(я) за опасност		
612-189-00-2	4-amino-2-(aminomethyl)phenol dihydrochloride	412-510-4	135043-64-0	Acute Tox. 4 (*) Skin Sens. 1 Aquatic Acute 1 Aquatic Chronic 1	H302 H317 H400 H410	GHS07 GHS09 Wng	H302 H317 H410			
612-190-00-8	4,4'-methylenebis(2-isopropyl-6-methylaniline)	415-150-6	16298-38-7	STOT RE 2 (*) Aquatic Chronic 2	H373 (**) H411	GHS08 GHS09 Wng	H373 (**) H411			
612-191-00-3	polymer of allylamine hydrochloride	415-050-2	71550-12-4	Acute Tox. 4 (*) Skin Sens. 1	H302 H317	GHS07 Wng	H302 H317			
612-192-00-9	2-isopropyl-4-(*N*-methyl)aminomethylthiazole	414-800-6	154212-60-9	Acute Tox. 4 (*) Acute Tox. 4 (*) Skin Irrit. 2 Eye Dam. 1 Aquatic Chronic 2	H312 H302 H315 H318 H411	GHS05 GHS07 GHS09 Dgr	H312 H302 H315 H318 H411			
612-193-00-4	3-methylaminomethylphenylamine	414-570-7	18759-96-1	Acute Tox. 4 (*) Acute Tox. 4 (*) Skin Corr. 1B Skin Sens. 1 Aquatic Acute 1 Aquatic Chronic 1	H312 H302 H314 H317 H400 H410	GHS05 GHS07 GHS09 Dgr	H312 H302 H314 H317 H410			
612-194-00-X	2-hydroxy-3-[(2-hydroxyethyl)-[2-(1-oxotetradecyl)amino]ethyl]amino]-*N*,*N*,*N*-trimethyl-1-propanammonium chloride	414-670-0	141890-30-4	Acute Tox. 4 (*) Eye Dam. 1 Aquatic Acute 1 Aquatic Chronic 1	H302 H318 H400 H410	GHS05 GHS07 GHS09 Dgr	H302 H318 H410			
612-195-00-5	bis[tributyl 4-(methylbenzyl)ammonium] 1,5-naphthalenedisulfonate	415-210-1	160236-81-7	Acute Tox. 4 (*) Acute Tox. 4 (*) Eye Dam. 1 Aquatic Acute 1 Aquatic Chronic 1	H332 H302 H318 H400 H410	GHS05 GHS07 GHS09 Dgr	H332 H302 H318 H410			

▼B

Индекс №	Международна химична идентификация	ЕО №	CAS №	Класификация		Етикетиране			Специф. пред. концентрации, М-коефициенти	Бележки
				Код(ове) на класа (овете) и категория-та(иите) на опасност	Код(ове) на предупрежде-нието(ята) за опасност	Кодове на пиктограма-та(ите) и сигнална-та(ите) дума(и)	Код(ове) на предупрежде-нието(ята) за опасност	Код(ове) на допълнително-то(ите) преду-преждение(я) за опасност		
612-196-00-0	4-chloro-*o*-toluidine; [1] 4-chloro-*o*-toluidine hydroch-loride [2]	202-441-6 [1] 221-627-8 [2]	95-69-2 [1] 3165-93-3 [2]	Carc. 1B Muta. 2 Acute Tox. 3 (*) Acute Tox. 3 (*) Acute Tox. 3 (*) Aquatic Acute 1 Aquatic Chronic 1	H350 H341 H331 H311 H301 H400 H410	GHS06 GHS08 GHS09 Dgr	H350 H341 H331 H311 H301 H410			
612-197-00-6	2,4,5-trimethylaniline; [1] 2,4,5-trimethylaniline hydroch-loride [2]	205-282-0 [1] - [2]	137-17-7 [1] 21436-97-5 [2]	Carc. 1B Acute Tox. 3 (*) Acute Tox. 3 (*) Acute Tox. 3 (*) Aquatic Chronic 2	H350 H331 H311 H301 H411	GHS06 GHS08 GHS09 Dgr	H350 H331 H311 H301 H411			
612-198-00-1	4,4'-thiodianiline and its salts	205-370-9	139-65-1	Carc. 1B Acute Tox. 4 (*) Aquatic Chronic 2	H350 H302 H411	GHS08 GHS07 GHS09 Dgr	H350 H302 H411			
612-199-00-7	4,4'-oxydianiline and its salts; *p*-aminophenyl ether	202-977-0	101-80-4	Carc. 1B Muta. 1B Repr. 2 Acute Tox. 3 (*) Acute Tox. 3 (*) Acute Tox. 3 (*) Aquatic Chronic 2	H350 H340 H361f (***) H331 H311 H301 H411	GHS06 GHS08 GHS09 Dgr	H350 H340 H361f (***) H331 H311 H301 H411			
612-200-00-0	2,4-diaminoanisole; 4-methoxy-*m*-phenylene-diamine; [1] 2,4-diaminoanisole sulphate [2]	210-406-1 [1] 254-323-9 [2]	615-05-4 [1] 39156-41-7 [2]	Carc. 1B Muta. 2 Acute Tox. 4 (*) Aquatic Chronic 2	H350 H341 H302 H411	GHS08 GHS07 GHS09 Dgr	H350 H341 H302 H411			

▼B

Индекс №	Международна химична идентификация	ЕО №	CAS №	Класификация		Етикетиране			Специф. пред. концентрации, М-коефициенти	Бележки
				Код(ове) на класа (овете) и категория-та(иите) на опасност	Код(ове) на предупрежде-нието(ята) за опасност	Кодове на пиктограма-та(ите) и сигнална-та(ите) дума(и)	Код(ове) на предупрежде-нието(ята) за опасност	Код(ове) на допълнително-то(ите) преду-преждение(я) за опасност		
612-201-00-6	*N*,*N*,*N*',*N*'-tetramethyl-4,4'-methylendianiline	202-959-2	101-61-1	Carc. 1B Aquatic Acute 1 Aquatic Chronic 1	H350 H400 H410	GHS08 GHS09 Dgr	H350 H410			
612-202-00-1	3,4-dichloroaniline	202-448-4	95-76-1	Acute Tox. 3 (*) Acute Tox. 3 (*) Acute Tox. 3 (*) Eye Dam. 1 Skin Sens. 1 Aquatic Acute 1 Aquatic Chronic 1	H331 H311 H301 H318 H317 H400 H410	GHS06 GHS05 GHS09 Dgr	H331 H311 H301 H318 H317 H410			

▼M1

612-203-00-7	C_{8-10} alkyl dimethyl hydroxyethyl ammoniumchloride (chain < C_8: < 3 %, chain = C_8: 15 %-70 %, chain = C_{10}: 30 %-85 %, chain > C_{10}: < 3 %)	417-360-3	—	Acute Tox. 4 * Acute Tox. 4 * Skin Irrit. 2	H312 H302 H315	GHS07 Wng	H312 H302 H315			

▼B

612-204-00-2	C.I. Basic Violet 3; 4-[4,4'-bis(dimethylamino) benzhydrylidene]cyclohexa-2,5-dien-1-ylidene]dimethylammonium chloride	208-953-6	548-62-9	Carc. 2 Acute Tox. 4 (*) Eye Dam. 1 Aquatic Acute 1 Aquatic Chronic 1	H351 H302 H318 H400 H410	GHS08 GHS05 GHS07 GHS09 Dgr	H351 H302 H318 H410			
612-205-00-8	C.I. Basic Violet 3 with ≥ 0,1 % of Michler's ketone (EC no. 202-027-5)	208-953-6	548-62-9	Carc. 1B Acute Tox. 4 (*) Eye Dam. 1 Aquatic Acute 1 Aquatic Chronic 1	H350 H302 H318 H400 H410	GHS08 GHS05 GHS07 GHS09 Dgr	H350 H302 H318 H410			

▼B

Индекс №	Международна химична идентификация	ЕО №	CAS №	Класификация		Етикетиране			Специф. пред. концентрации, М-коефициенти	Бележки
				Код(ове) на класа (овете) и категория-та(иите) на опасност	Код(ове) на предупрежде-нието(ята) за опасност	Кодове на пиктограма-та(ите) и сигнална-та(ите) дума(и)	Код(ове) на предупрежде-нието(ята) за опасност	Код(ове) на допълнително-то(ите) преду-преждение(я) за опасност		
612-206-00-3	famoxadone (ISO); 3-anilino-5-methyl-5-(4-phenoxyphenyl)-1,3-oxazolidine-2,4-dione	—	131807-57-3	STOT RE 2 (*) Aquatic Acute 1 Aquatic Chronic 1	H373 (**) H400 H410	GHS08 GHS09 Wng	H373 (**) H410			
612-207-00-9	4-ethoxyaniline; *p*-phenetidine	205-855-5	156-43-4	Muta. 2 Acute Tox. 4 (*) Acute Tox. 4 (*) Acute Tox. 4 (*) Eye Irrit. 2 Skin Sens. 1	H341 H332 H312 H302 H319 H317	GHS08 GHS07 Wng	H341 H332 H312 H302 H319 H317			

▼M1

612-208-00-4	*N*-methylbenzene-1,2-diammonium hydrogen phosphate	424-460-0	—	Acute Tox. 4 * Skin Sens. 1 Aquatic Chronic 2	H302 H317 H411	GHS07 GHS09 Wng	H302 H317 H411			

▼B

612-209-00-X	6-methoxy-*m*-toluidine; *p*-cresidine	204-419-1	120-71-8	Carc. 1B Acute Tox. 4 (*)	H350 H302	GHS08 GHS07 Dgr	H350 H302			
612-210-00-5	5-nitro-*o*-toluidine; [1] 5-nitro-*o*-toluidine hydrochloride [2]	202-765-8 [1] 256-960-8 [2]	99-55-8 [1] 51085-52-0 [2]	Carc. 2 Acute Tox. 3 (*) Acute Tox. 3 (*) Acute Tox. 3 (*) Aquatic Chronic 3	H351 H331 H311 H301 H412	GHS06 GHS08 Dgr	H351 H331 H311 H301 H412			
612-211-00-0	*N*-[(benzotriazole-1-yl)methyl)]-4-carboxybenzenesulfonamide	416-470-9	170292-97-4	Eye Irrit. 2 Aquatic Chronic 2	H319 H411	GHS07 GHS09 Wng	H319 H411			

▼B

Индекс №	Международна химична идентификация	ЕО №	CAS №	Класификация		Етикетиране			Специф. пред. концентрации, М-коефициенти	Бележки
				Код(ове) на класа (овете) и категория-та(иите) на опасност	Код(ове) на предупрежде-нието(ята) за опасност	Кодове на пиктограма-та(ите) и сигнална-та(ите) дума(и)	Код(ове) на предупрежде-нието(ята) за опасност	Код(ове) на допълнително-то(ите) преду-преждение(я) за опасност		
612-212-00-6	2,6-dichloro-4-trifluoromethyla-niline	416-430-0	24279-39-8	Acute Tox. 4 (*) Acute Tox. 4 (*) Skin Irrit. 2 Skin Sens. 1 Aquatic Acute 1 Aquatic Chronic 1	H332 H302 H315 H317 H400 H410	GHS07 GHS09 Wng	H332 H302 H315 H317 H410			
612-213-00-1	isobutylidene-(2-(2-isopropyl-4,4-dimethyloxazolidine-3-yl)-1,1-dimethylethyl)amine	419-850-2	148348-13-4	Skin Corr. 1B Aquatic Chronic 3	H314 H412	GHS05 Dgr	H314 H412			
612-214-00-7	4-(2,2-diphenylethenyl)-*N*,*N*-di-phenylbenzenamine	421-390-2	89114-90-9	Aquatic Chronic 4	H413	—	H413			
612-215-00-2	3-chloro-2-(isopropyl-thio)aniline	421-700-6	179104-32-6	Skin Irrit. 2 Aquatic Chronic 2	H315 H411	GHS07 GHS09 Wng	H315 H411			
▼M1 612-216-00-8	1-amino-1-cyanamino-2,2-dicyanoethylene, sodium salt	425-870-2	19450-38-5	Skin Sens. 1 Aquatic Chronic 3	H317 H412	GHS07 Wng	H317 H412			
▼B 612-217-00-3	1-methoxy-2-propylamine	422-550-4	37143-54-7	Flam. Liq. 2 Skin Corr. 1B Acute Tox. 4 (*) Aquatic Chronic 3	H225 H314 H302 H412	GHS02 GHS05 GHS07 Dgr	H225 H314 H302 H412			
▼M1 612-219-00-4	(2-hydroxy-3-(3,4-dimethyl-9-oxo-10-thiaanthracen-2-yloxy)propyl)trimethylam-monium chloride	402-200-7	—	Aquatic Chronic 3	H412	—	H412			

▼M1

Индекс №	Международна химична идентификация	ЕО №	CAS №	Класификация		Етикетиране			Специф. пред. концентрации, М-коефициенти	Бележки
				Код(ове) на класа (овете) и категория-та(иите) на опасност	Код(ове) на предупрежде-нието(ята) за опасност	Кодове на пиктограма-та(ите) и сигнална-та(ите) дума(и)	Код(ове) на предупрежде-нието(ята) за опасност	Код(ове) на допълнително-то(ите) преду-преждение(я) за опасност		
612-220-00-X	*N*-nitro-*N*-(3-methyl-3,6-dihydro-2*H*-1,3,5-oxadiazin-4-yl)amine	431-060-1	153719-38-1	Acute Tox. 4 * Skin Sens. 1 Aquatic Chronic 3	H302 H317 H412	GHS07 Wng	H302 H317 H412			
612-221-00-5	2-amino-4-(trifluoromethyl)benzenethiol hydrochloride	429-560-8	4274-38-8	Skin Corr. 1B Acute Tox. 4 * Acute Tox. 4 * Acute Tox. 4 * STOT RE 2 * Skin Sens. 1 Aquatic Acute 1	H314 H332 H312 H302 H373** H317 H400	GHS05 GHS08 GHS07 GHS09 Dgr	H314 H332 H312 H302 H373** H317 H400			
612-222-00-0	*cis*-1-(3-(4-fluorophenoxy)propyl)-3-methoxy-4-piperidinamine	425-080-8	104860-26-6	Acute Tox. 4 * Acute Tox. 4 * STOT RE 2 * Eye Dam. 1 Aquatic Acute 1 Aquatic Chronic 1	H312 H302 H373** H318 H400 H410	GHS05 GHS08 GHS07 GHS09 Dgr	H312 H302 H373** H318 H410			
612-223-00-6	*N*-benzyl-*N*-ethyl-(4-(5-nitrobenzo[*c*]isothiazol-3-ylazo)phenyl)amine	425-300-2	186450-73-7	Skin Sens. 1 Aquatic Chronic 4	H317 H413	GHS07 Wng	H317 H413			
612-224-00-1	*N*2,*N*4,*N*6-tris{4-[(1,4-dimethylpentyl)amino]phenyl}-1,3,5-triazine-2,4,6-triamine	426-150-0	121246-28-4	Skin Sens. 1 Aquatic Acute 1 Aquatic Chronic 1	H317 H400 H410	GHS07 GHS09 Wng	H317 H410			
612-225-00-7	1,4,7,10-tetraazacyclododecane	425-450-9	294-90-6	Skin Corr. 1B Acute Tox. 4 * Acute Tox. 4 * Aquatic Acute 1 Aquatic Chronic 1	H314 H312 H302 H400 H410	GHS05 GHS07 GHS09 Dgr	H314 H312 H302 H410			
612-226-00-2	3-(2'-phenoxyethoxy)propylamine	427-870-8	6903-18-0	Acute Tox. 4 * Skin Irrit. 2 Eye Dam. 1 Aquatic Chronic 3	H302 H315 H318 H412	GHS05 GHS07 Dgr	H302 H315 H318 H412			

▼M1

Индекс №	Международна химична идентификация	ЕО №	CAS №	Класификация		Етикетиране			Специф. пред. концентрации, М-коефициенти	Бележки
				Код(ове) на класа (овете) и категория-та(иите) на опасност	Код(ове) на предупрежде-нието(ята) за опасност	Кодове на пиктограма-та(ите) и сигнална-та(ите) дума(и)	Код(ове) на предупрежде-нието(ята) за опасност	Код(ове) на допълнително-то(ите) преду-преждение(я) за опасност		
612-227-00-8	benzyl-*N*-(2-(2-methoxypheno-xy)ethyl)amine hydrochloride	428-290-8	120606-08-8	Acute Tox. 4 * Eye Dam. 1 Aquatic Acute 1 Aquatic Chronic 1	H302 H318 H400 H410	GHS05 GHS07 GHS09 Dgr	H302 H318 H410			
612-228-00-3	reaction mass of: *N*-(3-(trimet-hoxysilyl)propyl)ethylene-diamine; *N*-benzyl-*N*-(3-(trimethoxysi-lyl)propyl)ethylenediamine; *N*-benzyl-*N*'-[3-(trimethoxysi-lyl)propyl]ethylenediamine; *N*,*N*'-bis-benzyl-*N*'-[3-(trimetho-xysilyl)propyl]ethylenediamine; *N*,*N*,*N*'-tris-benzyl-*N*'-[3-(trimet-hoxysilyl)propyl]ethylene-diamine; *N*,*N*-bis-benzyl-*N*'-[3-(trimetho-xysilyl)propyl]ethylenediamine	414-340-6	—	Flam. Liq. 3 Acute Tox. 4 * Acute Tox. 4 * Acute Tox. 4 * STOT SE 2 Eye Dam. 1 Skin Sens. 1 Aquatic Chronic 3	H226 H332 H312 H302 H371 H318 H317 H412	GHS02 GHS05 GHS08 GHS07 Dgr	H226 H332 H312 H302 H371 H318 H317 H412			
612-229-00-9	mepanipyrim; 4-methyl-*N*-phenyl-6-(1-propynyl)-2-pyrimidinamine	—	110235-47-7	Carc. 2 Aquatic Acute 1 Aquatic Chronic 1	H351 H400 H410	GHS08 GHS09 Wng	H351 H410			
612-230-00-4	*N*,*N*-bis(cocoyl-2-oxypropyl)-*N*,*N*-dibutylammonium bromide	431-530-4	—	Skin Corr. 1A Skin Sens. 1 Aquatic Acute 1 Aquatic Chronic 1	H314 H317 H400 H410	GHS05 GHS07 GHS09 Dgr	H314 H317 H410			
612-231-00-X	3-((C_{12-18})-acylamino)-*N*-(2-((2-hydroxyethyl)amino)-2-oxoethyl)-*N*,*N*-dimethyl-1-propanaminium chloride	427-370-1	164288-56-6	Eye Dam. 1 Aquatic Acute 1 Aquatic Chronic 1	H318 H400 H410	GHS05 GHS09 Dgr	H318 H410			

▼M1

Индекс №	Международна химична идентификация	ЕО №	CAS №	Класификация		Етикетиране			Специф. пред. концентрации, М-коефициенти	Бележки
				Код(ове) на класа (овете) и категория-та(иите) на опасност	Код(ове) на предупрежде-нието(ята) за опасност	Кодове на пиктограма-та(ите) и сигнална-та(ите) дума(и)	Код(ове) на предупрежде-нието(ята) за опасност	Код(ове) на допълнително-то(ите) преду-преждение(я) за опасност		
612-232-00-5	reaction mass of: triisopropanolamine salt of 1-amino-4-(3-propionamidoanilino)anthraquinone-2-sulfonic acid; triisopropanolamine salt of 1-amino-4-[3,4-dimethyl-5-(2-hydroxyethylaminosulfonyl)anilino]anthraquinone-2-sulfonic acid	430-410-9	186148-38-9	Aquatic Chronic 3	H412	—	H412			
▼M6 612-237-00-2	hydroxylammonium hydrogensulfate; hydroxylamine sulfate(1:1); [1] hydroxylamine phosphate; [2] hydroxylamine dihydrogenphosphate; [3] hydroxylamine 4-methylbenzenesulfonate [4]	233-154-4 [1] 244-077-0 [2] 242-818-2 [3] 258-872-5 [4]	10046-00-1 [1] 20845-01-6 [2] 19098-16-9 [3] 53933-48-5 [4]	Expl. 1.1 Carc. 2 Acute Tox. 4 * Acute Tox. 4 * STOT RE 2 * Eye Irrit. 2 Skin Irrit. 2 Skin Sens. 1 Aquatic Acute 1	H201 H351 H312 H302 H373** H319 H315 H317 H400	GHS01 GHS08 GHS07 GHS09 Dgr	H201 H351 H312 H302 H373** H319 H315 H317 H400			T
▼M1 612-238-00-8	(3-chloro-2-hydroxypropyl) trimethylammonium chloride … %	222-048-3	3327-22-8	Carc. 2 Aquatic Chronic 3	H351 H412	GHS08 Wng	H351 H412			B
612-239-00-3	biphenyl-3,3',4,4'-tetrayltetraamine; diaminobenzidine	202-110-6	91-95-2	Carc. 1B Muta. 2	H350 H341	GHS08 Dgr	H350 H341			
612-240-00-9	pyrimethanil (ISO); *N*-(4,6-dimethylpyrimidin-2-yl)aniline	—	53112-28-0	Aquatic Chronic 2	H411	GHS09	H411			

▼M1

Индекс №	Международна химична идентификация	ЕО №	CAS №	Класификация		Етикетиране			Специф. пред. концентрации, М-коефициенти	Бележки
				Код(ове) на класа (овете) и категория-та(иите) на опасност	Код(ове) на предупрежде-нието(ята) за опасност	Кодове на пиктограма-та(ите) и сигнална-та(ите) дума(и)	Код(ове) на предупрежде-нието(ята) за опасност	Код(ове) на допълнително-то(ите) преду-преждение(я) за опасност		
612-241-00-4	piperazine hydrochloride; [1] piperazine dihydrochloride; [2] piperazine phosphate [3]	228-042-7 [1] 205-551-2 [2] 217-775-8 [3]	6094-40-2 [1] 142-64-3 [2] 1951-97-9 [3]	Repr. 2 Eye Irrit. 2 Skin Irrit. 2 Resp. Sens. 1 Skin Sens. 1 Aquatic Chronic 3	H361fd H319 H315 H334 H317 H412	GHS08 Dgr	H361fd H319 H315 H334 H317 H412			
612-242-00-X	cyprodinil (ISO); 4-cyclopropyl-6-methyl-*N*-phenylpyrimidin-2-amine	—	121552-61-2	Skin Sens. 1 Aquatic Acute 1 Aquatic Chronic 1	H317 H400 H410	GHS07 GHS09 Wng	H317 H410		M=10	
612-243-00-5	(1*S*-*cis*)-4-(3,4-dichlorophenyl)-1,2,3,4-tetrahydro-*N*-methyl-1-naphthalenamine 2-hydroxy-2-phenylacetate	420-560-3	79617-97-3	Eye Dam. 1 Aquatic Acute 1 Aquatic Chronic 1	H318 H400 H410	GHS05 GHS09 Dgr	H318 H410		M=10	
612-244-00-0	3-(piperazin-1-yl)-benzo[d]isot-hiazole hydrochloride	421-310-6	87691-88-1	Repr. 2 Acute Tox. 4 * Eye Irrit. 2 Skin Sens. 1 Aquatic Acute 1 Aquatic Chronic 1	H361f*** H302 H319 H317 H400 H410	GHS08 GHS07 GHS09 Wng	H361f*** H302 H319 H317 H410			
612-245-00-6	2-ethylphenylhydrazine hydrochloride	421-460-2	19398-06-2	Carc. 2 STOT RE 1 Acute Tox. 4 * Eye Dam. 1 Skin Sens. 1 Aquatic Acute 1 Aquatic Chronic 1	H351 H372** H302 H318 H317 H400 H410	GHS05 GHS08 GHS07 GHS09 Dgr	H351 H372** H302 H318 H317 H410		M=10	
612-246-00-1	(2-chloroethyl)(3-hydroxypro-pyl)ammonium chloride	429-740-6	40722-80-3	Carc. 1B Muta. 1B STOT RE 2 * Skin Sens. 1 Aquatic Chronic 3	H350 H340 H373** H317 H412	GHS08 GHS07 Dgr	H350 H340 H373** H317 H412			

▼M1

Индекс №	Международна химична идентификация	ЕО №	CAS №	Класификация		Етикетиране			Специф. пред. концентрации, М-коефициенти	Бележки
				Код(ове) на класа (овете) и категория-та(иите) на опасност	Код(ове) на предупрежде-нието(ята) за опасност	Кодове на пиктограма-та(ите) и сигнална-та(ите) дума(и)	Код(ове) на предупрежде-нието(ята) за опасност	Код(ове) на допълнително-то(ите) преду-преждение(я) за опасност		
612-247-00-7	*N*-[3-(1,1-dimethylethyl)-1*H*-pyrazol-5-yl]-*N*'-hydroxy-4-nitrobenzenecarboximidamide	423-530-8	152828-23-4	STOT RE 1 Acute Tox. 4 * Aquatic Chronic 3	H372** H302 H412	GHS08 GHS07 Dgr	H372** H302 H412			
612-248-00-2	reaction product of diphenylamine, phenothiazine, and alkenes, branched (C_{8-10}, C_9-rich)	439-540-0	—	Skin Irrit. 2 Skin Sens. 1 Aquatic Chronic 4	H315 H317 H413	GHS07 Wng	H315 H317 H413			
612-249-00-8	4-[(3-chlorophenyl)(1*H*-imidazol-1-yl)methyl]-1,2-benzenediamine dihydrochloride	425-030-5	159939-85-2	Repr. 2 Acute Tox. 4 * Skin Corr. 1B Skin Sens. 1 Aquatic Chronic 2	H361f*** H302 H314 H317 H411	GHS05 GHS08 GHS07 GHS09 Dgr	H361f*** H302 H314 H317 H411			
612-250-00-3	chloro-*N,N*-dimethylformiminium chloride	425-970-6	3724-43-4	Repr. 1B Acute Tox. 4 * Skin Corr. 1A	H360D*** H302 H314	GHS05 GHS08 GHS07 Dgr	H360D*** H302 H314	EUH014		
612-251-00-9	*cis*-1-(3-chloroallyl)-3,5,7-triaza-1-azoniaadamantane chloride	426-020-3	51229-78-8	Flam. Sol. 2 Repr. 2 Acute Tox. 4 * Skin Irrit. 2 Skin Sens. 1 Aquatic Chronic 2	H228 H361d*** H302 H315 H317 H411	GHS02 GHS08 GHS07 GHS09 Wng	H228 H361d*** H302 H315 H317 H411			
612-252-00-4	imidacloprid (ISO); 1-(6-chloropyridin-3-ylmethyl)-*N*-nitroimidazolidin-2-ylidenamine	428-040-8	138261-41-3	Acute Tox. 4 * Aquatic Acute 1 Aquatic Chronic 1	H302 H400 H410	GHS07 GHS09 Wng	H302 H410			
612-253-00-X	7-methoxy-6-(3-morpholin-4-ylpropoxy)-3*H*-quinazolin-4-one; [containing < 0,5 % formamide (EC No 200-842-0)]	429-400-7	199327-61-2	Aquatic Chronic 3	H412	—	H412			

▼M1

Индекс №	Международна химична идентификация	ЕО №	CAS №	Класификация		Етикетиране			Специф. пред. концентрации, М-коефициенти	Бележки
				Код(ове) на класа (овете) и категория-та(иите) на опасност	Код(ове) на предупрежде-нието(ята) за опасност	Кодове на пиктограма-та(ите) и сигнална-та(ите) дума(и)	Код(ове) на предупрежде-нието(ята) за опасност	Код(ове) на допълнително-то(ите) преду-преждение(я) за опасност		
612-253-01-7	7-methoxy-6-(3-morpholin-4-yl-propoxy)-3*H*-quinazolin-4-one; [containing ≥ 0,5 % formamide (EC No 200-842-0)]	429-400-7	199327-61-2	Repr. 1B Aquatic Chronic 3	H360D*** H412	GHS08 Dgr	H360D*** H412			
612-254-00-5	reaction products of diisopropa-nolamine with formaldehyde (1:4)	432-440-8	220444-73-5	Carc. 2 Acute Tox. 4 * Skin Corr. 1B Skin Sens. 1 Aquatic Chronic 2	H351 H302 H314 H317 H411	GHS05 GHS08 GHS07 GHS09 Dgr	H351 H302 H314 H317 H411			
612-255-00-0	1-(3-methoxypropyl)-4-piperidi-namine	431-950-8	179474-79-4	Acute Tox. 4 * Acute Tox. 4 * Skin Corr. 1B Aquatic Chronic 3	H312 H302 H314 H412	GHS05 GHS07 Dgr	H312 H302 H314 H412			
612-256-00-6	benzyl(*S*)-2-[(2'-cyanobiphenyl-4-ylmethyl)pentanoylamino]-3-methylbutyrate	427-470-3	137864-22-3	Acute Tox. 4 * Skin Sens. 1	H302 H317	GHS07 Wng	H302 H317			
612-257-00-1	tripropylammonium dihydro-genphosphate	433-700-3	35687-90-2	Acute Tox. 4 *	H302	GHS07 Wng	H302			
612-259-00-2	*N*-ethyl-3-trimethoxysilyl-2-methyl-propanamine	437-720-3	227085-51-0	Eye Dam. 1	H318	GHS05 Dgr	H318			
612-261-00-3	3,5-dichloro-2-fluoro-4-(1,1,2,3,3,3-hexafluoropropo-xy)aniline	441-190-9	121451-05-6	Acute Tox. 4 * Skin Sens. 1 Aquatic Acute 1 Aquatic Chronic 1	H302 H317 H400 H410	GHS07 GHS09 Wng	H302 H317 H410		M=10	

▼M1

Индекс №	Международна химична идентификация	ЕО №	CAS №	Класификация		Етикетиране			Специф. пред. концентрации, М-коефициенти	Бележки
				Код(ове) на класа (овете) и категория-та(иите) на опасност	Код(ове) на предупрежде-нието(ята) за опасност	Кодове на пиктограма-та(ите) и сигнална-та(ите) дума(и)	Код(ове) на предупрежде-нието(ята) за опасност	Код(ове) на допълнително-то(ите) преду-преждение(я) за опасност		
612-265-00-5	bis(2-hydroxyethyl)-(2-hydroxy-propyl)ammonium acetate	444-360-0	191617-13-7	Aquatic Chronic 3	H412	—	H412			
612-266-00-0	3-chloro-4-(3-fluorobenzylo-xy)aniline	445-590-4	202197-26-0	Muta. 2 Acute Tox. 4 * STOT RE 2 * Aquatic Acute 1 Aquatic Chronic 1	H341 H302 H373** H400 H410	GHS08 GHS07 GHS09 Wng	H341 H302 H373** H410			
612-267-00-6	bis(hydrogenated tallow C_{16-18}-alkyl)hydroxylamine	418-370-0	—	Skin Sens. 1 Aquatic Chronic 4	H317 H413	GHS07 Wng	H317 H413			
612-269-00-7	reaction mass of: 1-[di(4-octyl-phenyl)aminomethyl]-5-methyl-1*H*-benzotriazole; 1-[di(4-octylphenyl)amino-methyl]-4-methyl-1*H*-benzotri-azole; reaction mass of: *N*-[(5-methyl-1*H*-benzotriazol-1-yl)methyl]-4-octyl-*N*-(4-octylphenyl)aniline; *N*-[(4-methyl-1*H*-benzotriazol-1-yl)methyl]-4-octyl-*N*-(4-octyl-phenyl)aniline	420-720-2	—	Aquatic Chronic 4	H413	—	H413			
612-270-00-2	(*S*)-azetidine-2-carboxylic acid 4-cyanobenzylamide hydroch-loride	433-010-2	—	Acute Tox. 4 * Skin Sens. 1 Aquatic Chronic 3	H302 H317 H412	GHS07 Wng	H302 H317 H412			

▼M1

Индекс №	Международна химична идентификация	ЕО №	CAS №	Класификация		Етикетиране			Специф. пред. концентрации, М-коефициенти	Бележки
				Код(ове) на класа (овете) и категория-та(иите) на опасност	Код(ове) на предупрежде-нието(ята) за опасност	Кодове на пиктограма-та(ите) и сигнална-та(ите) дума(и)	Код(ове) на предупрежде-нието(ята) за опасност	Код(ове) на допълнително-то(ите) преду-преждение(я) за опасност		
612-271-00-8	reaction mass of: ethyl 2-((4-(5,6-dichlorobenzothiazol-2-ylazo)phenyl)ethylamino)benzoate; ethyl 2-((4-(6,7-dichlorobenzothiazol-2-ylazo)phenyl)ethylamino)benzoate	434-970-5	160987-57-5	Aquatic Chronic 4	H413	—	H413			
612-272-00-3	ammonium (η-6-2-(2-(1,2-dicarboxylatoethylamino)ethylamino)butane-1,4-dioato(4-))iron(3+) monohydrate	435-210-5	—	Aquatic Chronic 2	H411	GHS09	H411			
612-273-00-9	alkyl(rapeseed oil), bis(2-hydroxyethyl)ammonium fluoride	435-650-8	—	Acute Tox. 4 * Skin Corr. 1A Aquatic Acute 1 Aquatic Chronic 1	H302 H314 H400 H410	GHS05 GHS07 GHS09 Dgr	H302 H314 H410			
612-274-00-4	(*R,S*)-1-[2-amino-1(4-methoxyphenyl)ethyl]cyclohexanol acetate	445-750-3	—	Acute Tox. 4 * Eye Dam. 1 Skin Sens. 1 Aquatic Chronic 3	H302 H318 H317 H412	GHS05 GHS07 Dgr	H302 H318 H317 H412			
612-275-00-X	fatty acids, C_{18}-unsatd., dimers, reaction products with 1-piperazineethanamine and tall oil	447-880-6	206565-89-1	Skin Irrit. 2 Eye Dam. 1 Skin Sens. 1 Aquatic Acute 1 Aquatic Chronic 1	H315 H318 H317 H400 H410	GHS05 GHS07 GHS09 Dgr	H315 H318 H317 H410		M=10	

▼M1

Индекс №	Международна химична идентификация	ЕО №	CAS №	Класификация		Етикетиране			Специф. пред. концентрации, М-коефициенти	Бележки
				Код(ове) на класа (овете) и категория-та(иите) на опасност	Код(ове) на предупрежде-нието(ята) за опасност	Кодове на пиктограма-та(ите) и сигнална-та(ите) дума(и)	Код(ове) на предупрежде-нието(ята) за опасност	Код(ове) на допълнително-то(ите) преду-преждение(я) за опасност		
612-276-00-5	1-amino-4-[(4-amino-2-sulfofe-nyl)amino]-9,10-dihydro-9,10-dioxo-2-anthracenesulfonic acid, disodium salt, reaction products with 2-[[3-[(4,6-dichloro-1,3,5-triazin-2-yl)ethylamino]phe-nyl]sulfonyl]ethyl hydrogen sulfate, sodium salts	451-430-4	500717-36-2	Eye Dam. 1 Skin Sens. 1 Aquatic Chronic 3	H318 H317 H412	GHS05 GHS07 Dgr	H318 H317 H412			
612-277-00-0	reaction mass of: 4-amino-3-(4-ethenesulfonyl-2-sulfonatophe-nylazo)-5-hydroxy-6-(5-{4-chloro-6-[4-(2-sulfonatooxyet-hanesulfonyl)phenylamino]-1,3,5-triazin-2-ylamino}-2-sulfonatophenylazo)napht-halene-2,7-disulfonate potassium/sodium; 4-amino-5-hydroxy-6-(5-{4-chloro-6-[4-(2-sulfonatooxyet-hanesulfonyl)phenylamino]-1,3,5-triazin-2-ylamino}-2-sulfonatophenylazo)-3-(2-sulfonato-4-(2-sulfonatooxyet-hanesulfonyl)phenylazo)napht-halene-2,7-disulfonate potassium/sodium	451-440-9	586372-44-3	Eye Dam. 1	H318	GHS05 Dgr	H318			
612-278-00-6	ethidium bromide; 3,8-diamino-1-ethyl-6-phenyl-phenantridinium bromide	214-984-6	1239-45-8	Muta. 2 Acute Tox. 2 * Acute Tox. 4 *	H341 H330 H302	GHS06 GHS08 Dgr	H341 H330 H302			
612-279-00-1	(*R,S*)-2-amino-3,3-dimethyl-butane amide	447-860-7	144177-62-8	Repr. 2 STOT RE 2 * Eye Irrit. 2 Skin Irrit. 2 Skin Sens. 1	H361f*** H373** H319 H315 H317	GHS08 GHS07 Wng	H361f*** H373** H319 H315 H317			

▼M1

Индекс №	Международна химична идентификация	ЕО №	CAS №	Класификация		Етикетиране			Специф. пред. концентрации, М-коефициенти	Бележки
				Код(ове) на класа (овете) и категория-та(иите) на опасност	Код(ове) на предупрежде-нието(ята) за опасност	Кодове на пиктограма-та(ите) и сигнална-та(ите) дума(и)	Код(ове) на предупрежде-нието(ята) за опасност	Код(ове) на допълнително-то(ите) преду-преждение(я) за опасност		
612-280-00-7	3-amino-9-ethyl carbazole; 9-ethylcarbazol-3-ylamine	205-057-7	132-32-1	Carc. 1B	H350	GHS08 Dgr	H350			►M2 — ◄
▼M3 612-281-00-2	leucomalachite green; N,N,N',N'-tetramethyl-4,4'-benzylidenedianiline	204-961-9	129-73-7	Carc. 2 Muta. 2	H351 H341	GHS08 Wng	H351 H341			
▼M7 612-282-00-8	octadecylamine	204-695-3	124-30-1	Asp. Tox. 1 STOT RE 2 Skin Irrit. 2 Eye Dam. 1 Aquatic Acute 1 Aquatic Chronic 1	H304 H373 (сто-машно-чревен тракт, черен дроб, имунна система) H315 H318 H400 H410	GHS05 GHS08 GHS09 Dgr	H304 H373 (сто-машно-чревен тракт, черен дроб, имунна система) H315 H318 H410		M = 10 M = 10	
612-283-00-3	(Z)-octadec-9-enylamine	204-015-5	112-90-3	Acute Tox. 4 Asp Tox. 1 STOT SE 3 STOT RE 2 Skin Corr. 1B Aquatic Acute 1 Aquatic Chronic 1	H302 H304 H335 H373 (сто-машно-чревен тракт, черен дроб, имунна система) H314 H400 H410	GHS05 GHS07 GHS08 GHS09 Dgr	H302 H304 H335 H373 (сто-машно-чревен тракт, черен дроб, имунна система) H314 H410		M = 10 M = 10	

▼M7

Индекс №	Международна химична идентификация	ЕО №	CAS №	Класификация		Етикетиране			Специф. пред. концентрации, М-коефициенти	Бележки
				Код(ове) на класа (овете) и категория-та(иите) на опасност	Код(ове) на предупрежде-нието(ята) за опасност	Кодове на пиктограма-та(ите) и сигнална-та(ите) дума(и)	Код(ове) на предупрежде-нието(ята) за опасност	Код(ове) на допълнително-то(ите) преду-преждение(я) за опасност		
612-284-00-9	amines, hydrogenated tallow alkyl	262-976-6	61788-45-2	Asp Tox. 1	H304	GHS08	H304		M = 10	
				STOT RE 2	H373 (сто-машно-чре-вен тракт, черен дроб, имунна система)	GHS05	H373 (сто-машно-чре-вен тракт, черен дроб, имунна система)		M = 10	
				Skin Irrit. 2	H315	GHS09	H315			
				Eye Dam. 1	H318	Dgr	H318			
				Aquatic Acute 1	H400					
				Aquatic Chronic 1	H410		H410			
612-285-00-4	amines, coco alkyl	262-977-1	61788-46-3	Acute Tox. 4	H302	GHS05	H302		M = 10	
				Asp. Tox. 1	H304	GHS07	H304		M = 10	
				STOT SE 3	H335	GHS08	H335			
				STOT RE 2	H373 (сто-машно-чре-вен тракт, черен дроб, имунна сис-тема)	GHS09	H373 (сто-машно-чре-вен тракт, черен дроб, имунна сис-тема)			
				Skin Corr. 1B	H314	Dgr	H314			
				Aquatic Acute 1	H400					
				Aquatic Chronic 1	H410		H410			
612-286-00-X	amines, tallow alkyl	263-125-1	61790-33-8	Acute Tox. 4	H302	GHS05	H302		M = 10	
				Asp. Tox. 1	H304	GHS07	H304		M = 10	
				STOT RE 2	H373 (сто-машно-чре-вен тракт, черен дроб, имунна сис-тема)	GHS08	H373 (сто-машно-чре-вен тракт, черен дроб, имунна сис-тема)			
				Skin Corr. 1B	H314	GHS09	H314			
				Aquatic Acute 1	H400	Dgr				
				Aquatic Chronic 1	H410		H410			

Индекс №	Международна химична идентификация	ЕО №	CAS №	Класификация		Етикетиране			Специф. пред. концентрации, М-коефициенти	Бележки
				Код(ове) на класа (овете) и категория-та(иите) на опасност	Код(ове) на предупрежде-нието(ята) за опасност	Кодове на пиктограма-та(ите) и сигнална-та(ите) дума(и)	Код(ове) на предупрежде-нието(ята) за опасност	Код(ове) на допълнително-то(ите) преду-преждение(я) за опасност		
▼M8										
612-287-00-5	fluazinam (ISO); 3-chloro-N-[3-chloro-2,6-dinitro-4-(trifluoro-methyl)phenyl]-5-(trifluoromet-hyl)pyridin-2-amine	—	79622-59-6	Repr. 2 Acute Tox. 4 Eye Dam. 1 Skin Sens. 1A Aquatic Acute 1 Aquatic Chronic 1	H361d H332 H318 H317 H400 H410	GHS08 GHS07 GHS05 GHS09 Dgr	H361d H332 H318 H317 H410		M = 10 M = 10	
▼B										
613-001-00-1	ethyleneimine; aziridine	205-793-9	151-56-4	Flam. Liq. 2 Carc. 1B Muta. 1B Acute Tox. 2 (*) Acute Tox. 1 Acute Tox. 2 (*) Skin Corr. 1B Aquatic Chronic 2	H225 H350 H340 H330 H310 H300 H314 H411	GHS02 GHS06 GHS08 GHS05 GHS09 Dgr	H225 H350 H340 H330 H310 H300 H314 H411			D
613-002-00-7	pyridine	203-809-9	110-86-1	Flam. Liq. 2 Acute Tox. 4 (*) Acute Tox. 4 (*) Acute Tox. 4 (*)	H225 H332 H312 H302	GHS02 GHS07 Dgr	H225 H332 H312 H302		*	
▼M1										
613-003-00-2	1,2,3,4-tetranitrocarbazole	—	6202-15-9	Expl. 1.1 Acute Tox. 4 * Acute Tox. 4 * Acute Tox. 4 *	H201 H332 H312 H302	GHS01 GHS07 Dgr	H201 H332 H312 H302			
▼B										
613-004-00-8	crimidine (ISO); 2-chloro-6-methylpyrimidin-4-yldimethylamine	208-622-6	535-89-7	Acute Tox. 2 (*)	H300	GHS06 Dgr	H300			

▼B

Индекс №	Международна химична идентификация	ЕО №	CAS №	Класификация		Етикетиране			Специф. пред. концентрации, М-коефициенти	Бележки
				Код(ове) на класа (овете) и категория-та(иите) на опасност	Код(ове) на предупрежде-нието(ята) за опасност	Кодове на пиктограма-та(ите) и сигнална-та(ите) дума(и)	Код(ове) на предупрежде-нието(ята) за опасност	Код(ове) на допълнително-то(ите) преду-преждение(я) за опасност		
613-007-00-4	desmetryne (ISO); 6-isopropylamino-2-methy-lamino-4-methylthio-1,3,5-triazine	213-800-1	1014-69-3	Acute Tox. 4 (*) Acute Tox. 4 (*) Aquatic Acute 1 Aquatic Chronic 1	H312 H302 H400 H410	GHS07 GHS09 Wng	H312 H302 H410			
613-008-00-X	dazomet (ISO); tetrahydro-3,5-dimethyl-1,3,5-thiadiazine-2-thione	208-576-7	533-74-4	Acute Tox. 4 (*) Eye Irrit. 2 Aquatic Acute 1 Aquatic Chronic 1	H302 H319 H400 H410	GHS07 GHS09 Wng	H302 H319 H410			
613-009-00-5	2,4,6-trichloro-1,3,5-triazine; cyanuric chloride	203-614-9	108-77-0	Acute Tox. 2 (*) Acute Tox. 4 (*) Skin Corr. 1B Skin Sens. 1	H330 H302 H314 H317	GHS06 GHS05 Dgr	H330 H302 H314 H317	EUH014	STOT SE 3; H335: C ≥ 5 %	
▼M6 613-010-00-0	ametryn (ISO); *N*-ethyl-*N*'-isopropyl-6-(methyl-thio)-1,3,5-triazine-2,4-diamine	212-634-7	834-12-8	Acute Tox. 4 * Aquatic Acute 1 Aquatic Chronic 1	H302 H400 H410	GHS07 GHS09 Wng	H302 H410		M = 100	
▼B 613-011-00-6	amitrole (ISO); 1,2,4-triazol-3-ylamine	200-521-5	61-82-5	Repr. 2 STOT RE 2 (*) Aquatic Chronic 2	H361d (***) H373 (**) H411	GHS08 GHS09 Wng	H361d (***) H373 (**) H411			
613-012-00-1	bentazone (ISO); 3-isopropyl-2,1,3-benzothia-diazine-4-one-2,2-dioxide	246-585-8	25057-89-0	Acute Tox. 4 (*) Eye Irrit. 2 Skin Sens. 1 Aquatic Chronic 3	H302 H319 H317 H412	GHS07 Wng	H302 H319 H317 H412			
613-013-00-7	cyanazine (ISO); 2-(4-chloro-6-ethylamino-1,3,5-triazine-2-ylamino)-2-methyl-propionitrile	244-544-9	21725-46-2	Acute Tox. 4 (*) Aquatic Acute 1 Aquatic Chronic 1	H302 H400 H410	GHS07 GHS09 Wng	H302 H410			

▼B

Индекс №	Международна химична идентификация	ЕО №	CAS №	Класификация		Етикетиране			Специф. пред. концентрации, М-коефициенти	Бележки
				Код(ове) на класа (овете) и категория-та(иите) на опасност	Код(ове) на предупрежде-нието(ята) за опасност	Кодове на пиктограма-та(ите) и сигнална-та(ите) дума(и)	Код(ове) на предупрежде-нието(ята) за опасност	Код(ове) на допълнително-то(ите) преду-преждение(я) за опасност		
613-014-00-2	ethoxyquin(ISO); 6-ethoxy-1,2-dihydro-2,2,4-trimethylquinoline	202-075-7	91-53-2	Acute Tox. 4 (*)	H302	GHS07 Wng	H302			
613-015-00-8	fenazaflor (ISO); phenyl 5,6-dichloro-2-trifluoro-methylbenzimidazole-1-carbo-xylate	238-134-9	14255-88-0	Acute Tox. 4 (*) Acute Tox. 4 (*) Aquatic Acute 1 Aquatic Chronic 1	H312 H302 H400 H410	GHS07 GHS09 Wng	H312 H302 H410			
▼M3										
613-016-00-3	fuberidazole (ISO); 2-(2-furyl)-1*H*-benzimidazole	223-404-0	3878-19-1	Carc. 2 Acute Tox. 4 STOT RE 2 Skin Sens. 1 Aquatic Acute 1 Aquatic Chronic 1	H351 H302 H373 (сърце) H317 H400 H410	GHS07 GHS08 GHS09 Wng	H351 H302 H373 (сърце) H317 H410		M = 1	
▼B										
613-017-00-9	bis (8-hydroxyquinolinium) sulphate	205-137-1	134-31-6	Acute Tox. 4 (*)	H302	GHS07 Wng	H302			
613-018-00-4	morfamquat (ISO); 1,1'-bis(3,5-dimethylmorpholi-nocarbonylmethyl)-4,4'-bipyri-dilium ion	—	7411-47-4	Acute Tox. 4 (*) Eye Irrit. 2 STOT SE 3 Skin Irrit. 2 Aquatic Chronic 3	H302 H319 H335 H315 H412	GHS07 Wng	H302 H319 H335 H315 H412			

▼B

Индекс №	Международна химична идентификация	ЕО №	CAS №	Класификация		Етикетиране			Специф. пред. концентрации, М-коефициенти	Бележки
				Код(ове) на класа (овете) и категория-та(иите) на опасност	Код(ове) на предупрежде-нието(ята) за опасност	Кодове на пиктограма-та(ите) и сигнална-та(ите) дума(и)	Код(ове) на предупрежде-нието(ята) за опасност	Код(ове) на допълнително-то(ите) преду-преждение(я) за опасност		
613-019-00-X	thioquinox(ISO); 2-thio-1,3-dithiolo(4,5,b)quino-xaline	202-272-8	93-75-4	Acute Tox. 4 (*)	H302	GHS07 Wng	H302			
613-020-00-5	tridemorph (ISO); 2,6-dimethyl-4-tridecylmor-pholine	246-347-3	24602-86-6	Repr. 1B Acute Tox. 4 (*) Acute Tox. 4 (*) Skin Irrit. 2 Aquatic Acute 1 Aquatic Chronic 1	H360D (***) H332 H302 H315 H400 H410	GHS08 GHS07 GHS09 Dgr	H360D (***) H332 H302 H315 H410			
613-021-00-0	dithianon (ISO); 5,10-dihydro-5,10-dioxonapht-ho(2,3-b)(1,4)dithiazine-2,3-dicarbonitrile	222-098-6	3347-22-6	Acute Tox. 4 (*) Aquatic Acute 1 Aquatic Chronic 1	H302 H400 H410	GHS07 GHS09 Wng	H302 H410			
613-022-00-6	pyrethrins including cinerins, with the exception of those specified elsewhere in this Annex	—	—	Acute Tox. 4 (*) Acute Tox. 4 (*) Acute Tox. 4 (*) Aquatic Acute 1 Aquatic Chronic 1	H332 H312 H302 H400 H410	GHS07 GHS09 Wng	H332 H312 H302 H410			A

▼B

Индекс №	Международна химична идентификация	ЕО №	CAS №	Класификация		Етикетиране			Специф. пред. концентрации, М-коефициенти	Бележки
				Код(ове) на класа (овете) и категория-та(иите) на опасност	Код(ове) на предупрежде-нието(ята) за опасност	Кодове на пиктограма-та(ите) и сигнална-та(ите) дума(и)	Код(ове) на предупрежде-нието(ята) за опасност	Код(ове) на допълнително-то(ите) преду-преждение(я) за опасност		
613-023-00-1	2-methyl-4-oxo-3-(penta-2,4-dienyl)cyclopent-2-enyl [1*R*-[1α[*S**(*Z*)],3β]]-chrysanthemate; pyrethrin I	204-455-8	121-21-1	Acute Tox. 4 (*) Acute Tox. 4 (*) Acute Tox. 4 (*) Aquatic Acute 1 Aquatic Chronic 1	H332 H312 H302 H400 H410	GHS07 GHS09 Wng	H332 H312 H302 H410			
613-024-00-7	2-methyl-4-oxo-3-(penta-2,4-dienyl)cyclopent-2-enyl[1*R*-[1α[*S**(*Z*)](3β)]]-3-(3-methoxy-2-methyl-3-oxoprop-1-enyl)-2,2-dimethylcyclopropanecarbo-xylate; pyrethrin II	204-462-6	121-29-9	Acute Tox. 4 (*) Acute Tox. 4 (*) Acute Tox. 4 (*) Aquatic Acute 1 Aquatic Chronic 1	H332 H312 H302 H400 H410	GHS07 GHS09 Wng	H332 H312 H302 H410			
613-025-00-2	cinerin I; 3-(but-2-enyl)-2-methyl-4-oxocyclopent-2-enyl 2,2-dimethyl-3-(2-methylprop-1-enyl)cyclopropanecarboxylate	246-948-0	25402-06-6	Acute Tox. 4 (*) Aquatic Acute 1 Aquatic Chronic 1	H302 H400 H410	GHS07 GHS09 Wng	H302 H410			
613-026-00-8	cinerin II; 3-(but-2-enyl)-2-methyl-4-oxocyclopent-2-enyl 2,2-dimethyl-3-(3-methoxy-2-methyl-3-oxoprop-1-enyl)cyclo-propanecarboxylate	204-454-2	121-20-0	Acute Tox. 4 (*) Aquatic Acute 1 Aquatic Chronic 1	H302 H400 H410	GHS07 GHS09 Wng	H302 H410			
613-027-00-3	piperidine	203-813-0	110-89-4	Flam. Liq. 2 Acute Tox. 3 (*) Acute Tox. 3 (*) Skin Corr. 1B	H225 H331 H311 H314	GHS02 GHS06 GHS05 Dgr	H225 H331 H311 H314		*	

▼B

Индекс №	Международна химична идентификация	ЕО №	CAS №	Класификация		Етикетиране			Специф. пред. концентрации, М-коефициенти	Бележки
				Код(ове) на класа (овете) и категория-та(иите) на опасност	Код(ове) на предупрежде-нието(ята) за опасност	Кодове на пиктограма-та(ите) и сигнална-та(ите) дума(и)	Код(ове) на предупрежде-нието(ята) за опасност	Код(ове) на допълнително-то(ите) преду-преждение(я) за опасност		
613-028-00-9	morpholine	203-815-1	110-91-8	Flam. Liq. 3 Acute Tox. 4 (*) Acute Tox. 4 (*) Acute Tox. 4 (*) Skin Corr. 1B	H226 H332 H312 H302 H314	GHS02 GHS05 GHS07 Dg	H226 H332 H312 H302 H314			
613-029-00-4	dichloro-1,3,5-triazinetrione; dichloroisocyanuric acid	220-487-5	2782-57-2	Ox. Sol. 2 Acute Tox. 4 (*) Eye Irrit. 2 STOT SE 3 Aquatic Acute 1 Aquatic Chronic 1	H272 H302 H319 H335 H400 H410	GHS03 GHS07 GHS09 Dgr	H272 H302 H319 H335 H410	EUH031		T
▼M1 613-030-00-X	troclosene potassium; [1] troclosene sodium [2]	218-828-8 [1] 220-767-7 [2]	2244-21-5 [1] 2893-78-9 [2]	Ox. Sol. 2 Acute Tox. 4 * Eye Irrit. 2 STOT SE 3 Aquatic Acute 1 Aquatic Chronic 1	H272 H302 H319 H335 H400 H410	GHS03 GHS07 GHS09 Dgr	H272 H302 H319 H335 H410	EUH031	* STOT SE 3; H335: C ≥ 10 % EUH031: C ≥ 10 %	G
▼B 613-030-01-7	troclosene sodium, dihydrate	220-767-7	51580-86-0	Acute Tox. 4 (*) Eye Irrit. 2 STOT SE 3 Aquatic Acute 1 Aquatic Chronic 1	H302 H319 H335 H400 H410	GHS07 GHS09 Wng	H302 H319 H335 H410	EUH031		

▼B

Индекс №	Международна химична идентификация	ЕО №	CAS №	Класификация		Етикетиране			Специф. пред. концентрации, М-коефициенти	Бележки
				Код(ове) на класа (овете) и категория-та(иите) на опасност	Код(ове) на предупрежде-нието(ята) за опасност	Кодове на пиктограма-та(ите) и сигнална-та(ите) дума(и)	Код(ове) на предупрежде-нието(ята) за опасност	Код(ове) на допълнително-то(ите) преду-преждение(я) за опасност		
613-031-00-5	symclosene; trichloroisocyanuric acid; trichloro-1,3,5-triazinetrion	201-782-8	87-90-1	Ox. Sol. 2 Acute Tox. 4 (*) Eye Irrit. 2 STOT SE 3 Aquatic Acute 1 Aquatic Chronic 1	H272 H302 H319 H335 H400 H410	GHS03 GHS07 GHS09 Dgr	H272 H302 H319 H335 H410	EUH031		
613-032-00-0	methyl-2,3,5,6-tetrachloro-4-pyridylsulphone; 2,3,5,6-tetrachloro-4-(methylsul-phonyl)pyridine	236-035-5	13108-52-6	Acute Tox. 4 (*) Acute Tox. 4 (*) Eye Irrit. 2 Skin Sens. 1	H312 H302 H319 H317	GHS07 Wng	H312 H302 H319 H317			
613-033-00-6	2-methylaziridine; propyleneimine	200-878-7	75-55-8	Flam. Liq. 2 Carc. 1B Acute Tox. 2 (*) Acute Tox. 1 Acute Tox. 2 (*) Eye Dam. 1 Aquatic Chronic 2	H225 H350 H330 H310 H300 H318 H411	GHS02 GHS06 GHS08 GHS05 GHS09 Dgr	H225 H350 H330 H310 H300 H318 H411		Carc. 1B; H350: C ≥ 0,01 %	
613-034-00-1	1,2-dimethylimidazole	217-101-2	1739-84-0	Acute Tox. 4 (*) Skin Irrit. 2 Eye Dam. 1	H302 H315 H318	GHS05 GHS07 Dgr	H302 H315 H318			
613-035-00-7	1-methylimidazole	210-484-7	616-47-7	Acute Tox. 4 (*) Acute Tox. 4 (*) Skin Corr. 1B	H312 H302 H314	GHS05 GHS07 Dgr	H312 H302 H314			
613-036-00-2	2-methylpyridine; 2-picoline	203-643-7	109-06-8	Flam. Liq. 3 Acute Tox. 4 (*) Acute Tox. 4 (*) Acute Tox. 4 (*) Eye Irrit. 2 STOT SE 3	H226 H332 H312 H302 H319 H335	GHS02 GHS07 Wng	H226 H332 H312 H302 H319 H335			

▼B

Индекс №	Международна химична идентификация	ЕО №	CAS №	Класификация		Етикетиране			Специф. пред. концентрации, М-коефициенти	Бележки
				Код(ове) на класа (овете) и категория-та(иите) на опасност	Код(ове) на предупрежде-нието(ята) за опасност	Кодове на пиктограма-та(ите) и сигнална-та(ите) дума(и)	Код(ове) на предупрежде-нието(ята) за опасност	Код(ове) на допълнително-то(ите) преду-преждение(я) за опасност		
613-037-00-8	4-methylpyridine; 4-picoline	203-626-4	108-89-4	Flam. Liq. 3 Acute Tox. 3 (*) Acute Tox. 4 (*) Acute Tox. 4 (*) Eye Irrit. 2 STOT SE 3 Skin Irrit. 2	H226 H311 H332 H302 H319 H335 H315	GHS02 GHS06 Dgr	H226 H311 H332 H302 H319 H335 H315			
613-038-00-3	6-phenyl-1,3,5-triazine-2,4-diyl-diamine; 6-phenyl-1,3,5-triazine-2,4-diamine; benzoguanamine	202-095-6	91-76-9	Acute Tox. 4 (*) Aquatic Chronic 3	H302 H412	GHS07 Wng	H302 H412			
613-039-00-9	ethylene thiourea; imidazolidine-2-thione; 2-imidazoline-2-thiol	202-506-9	96-45-7	Repr. 1B Acute Tox. 4 (*)	H360D (***) H302	GHS08 GHS07 Dgr	H360D (***) H302			
613-040-00-4	azaconazole (ISO); 1-{[2-(2,4-dichlorophenyl)-1,3-dioxolan-2-yl]methyl}-1*H*—1,2.4-triazole	262-102-3	60207-31-0	Acute Tox. 4 (*)	H302	GHS07 Wng	H302			
613-041-00-X	morpholine-4-carbonyl chloride	239-213-0	15159-40-7	Carc. 2 Eye Irrit. 2 Skin Irrit. 2	H351 H319 H315	GHS08 Wng	H351 H319 H315	EUH014		
▼M11 613-042-00-5	имазалил (ISO); 1-[2-(алилокси)-2-(2,4-дихлорофенил)етил]-1*H*-имидазол	252-615-0	35554-44-0	Carc. 2 Acute Tox. 3 Acute Tox. 4 Eye Dam. 1 Aquatic Chronic 1	H351 H301 H332 H318 H410	GHS08 GHS06 GHS05 GHS09 Dgr	H351 H301 H332 H318 H410		M = 10	

▼B

Индекс №	Международна химична идентификация	ЕО №	CAS №	Класификация		Етикетиране			Специф. пред. концентрации, М-коефициенти	Бележки
				Код(ове) на класа (овете) и категория-та(иите) на опасност	Код(ове) на предупрежде-нието(ята) за опасност	Кодове на пиктограма-та(ите) и сигнална-та(ите) дума(и)	Код(ове) на предупрежде-нието(ята) за опасност	Код(ове) на допълнително-то(ите) преду-преждение(я) за опасност		
613-043-00-0	imazalil sulphate (ISO) powder; 1- [2-(allyloxy)ethyl-2-(2,4-dichlorophenyl)]-1*H*-imida-zolium hydrogen sulphate; [1] (±)-1- [2-(allyloxy)ethyl-2-(2,4-dichlorophenyl)]-1H-imida-zolium hydrogen sulphate [2]	261-351-5 [1] 281-291-3 [2]	58594-72-2 [1] 83918-57-4 [2]	Acute Tox. 4 (*) Skin Sens. 1 Aquatic Acute 1 Aquatic Chronic 1	H302 H317 H400 H410	GHS07 GHS09 Wng	H302 H317 H410			
613-043-01-8	imazalil sulphate (ISO), aqueous solution; 1- [2-(allyloxy)ethyl-2-(2,4-dichlorophenyl)]-1*H*-imida-zolium hydrogen sulphate; [1] (±)-1- [2-(allyloxy)ethyl-2-(2,4-dichlorophenyl)]-1*H*-imida-zolium hydrogen sulphate [2]	261-351-5 [1] 281-291-3 [2]	58594-72-2 [1] 83918-57-4 [2]	Acute Tox. 4 (*) Skin Corr. 1B Skin Sens. 1 Aquatic Acute 1 Aquatic Chronic 1	H302 H314 H317 H400 H410	GHS05 GHS07 GHS09 Wng	H302 H314 H317 H410		Skin Corr. 1B; H314: C ≥ 50 % Skin Irrit. 2; H315: 30 % ≤ C < 50 % Eye Dam. 1; H318: 15 % ≤ C < 50 % Eye Irrit. 2; H319: 5 % ≤ C < 15 %	
▼M1										
613-044-00-6	captan (ISO); 1,2,3,6-tetrahydro-*N*-(trichloro-methylthio)phthalimide	205-087-0	133-06-2	Carc. 2 Acute Tox. 3 * Eye Dam. 1 Skin Sens. 1 Aquatic Acute 1	H351 H331 H318 H317 H400	GHS06 GHS05 GHS08 GHS09 Dgr	H351 H331 H318 H317 H400		M=10	
613-045-00-1	folpet (ISO); *N*-(trichloromethylthio)phtha-limide	205-088-6	133-07-3	Carc. 2 Acute Tox. 4 * Eye Irrit. 2 Skin Sens. 1 Aquatic Acute 1	H351 H332 H319 H317 H400	GHS08 GHS07 GHS09 Wng	H351 H332 H319 H317 H400		M=10	

▼B

Индекс №	Международна химична идентификация	ЕО №	CAS №	Класификация		Етикетиране			Специф. пред. концентрации, М-коефициенти	Бележки
				Код(ове) на класа (овете) и категория-та(иите) на опасност	Код(ове) на предупрежде-нието(ята) за опасност	Кодове на пиктограма-та(ите) и сигнална-та(ите) дума(и)	Код(ове) на предупрежде-нието(ята) за опасност	Код(ове) на допълнително-то(ите) преду-преждение(я) за опасност		
613-046-00-7	captafol (ISO); 1,2,3,6-tetrahydro-*N*-(1,1,2,2-tetrachloroethylthio)phthalimide	219-363-3	2425-06-1	Carc. 1B Skin Sens. 1 Aquatic Acute 1 Aquatic Chronic 1	H350 H317 H400 H410	GHS08 GHS09 Dgr	H350 H317 H410			
613-047-00-2	1-dimethylcarbamoyl-5-methyl-pyrazol-3-yl dimethylcarbamate; dimetilan (ISO)	211-420-0	644-64-4	Acute Tox. 3 (*) Acute Tox. 4 (*) Aquatic Acute 1 Aquatic Chronic 1	H301 H312 H400 H410	GHS06 GHS09 Dgr	H301 H312 H410			
613-048-00-8	carbendazim (ISO); methyl benzimidazol-2-ylcar-bamate	234-232-0	10605-21-7	Muta. 1B Repr. 1B Aquatic Acute 1 Aquatic Chronic 1	H340 H360FD H400 H410	GHS08 GHS09 Dgr	H340 H360FD H410			
613-049-00-3	benomyl (ISO); methyl 1-(butylcarbamoyl)ben-zimidazol-2-ylcarbamate	241-775-7	17804-35-2	Muta. 1B Repr. 1B STOT SE 3 Skin Irrit. 2 Skin Sens. 1 Aquatic Acute 1 Aquatic Chronic 1	H340 H360FD H335 H315 H317 H400 H410	GHS08 GHS07 GHS09 Dgr	H340 H360FD H335 H315 H317 H410		M=10	
613-050-00-9	carbadox (INN); methyl 3-(quinoxalin-2-ylmet-hylene)carbazate 1,4-dioxide; 2-(methoxycarbonylhydrazono-methyl)quinoxaline 1,4-dioxide	229-879-0	6804-07-5	Flam. Sol. 1 Carc. 1B Acute Tox. 4 (*)	H228 H350 H302	GHS02 GHS08 GHS07 Dgr	H228 H350 H302			T

▼B

Индекс №	Международна химична идентификация	ЕО №	CAS №	Класификация		Етикетиране			Специф. пред. концентрации, М-коефициенти	Бележки
				Код(ове) на класа (овете) и категория-та(иите) на опасност	Код(ове) на предупрежде-нието(ята) за опасност	Кодове на пиктограма-та(ите) и сигнална-та(ите) дума(и)	Код(ове) на предупрежде-нието(ята) за опасност	Код(ове) на допълнително-то(ите) преду-преждение(я) за опасност		
613-051-00-4	molinate (ISO); *S*-ethyl 1-perhydroazepinecar-bothioate; *S*-ethyl perhydroazepine-1-carbothioate	218-661-0	2212-67-1	Carc. 2 Repr. 2 Acute Tox. 4 (*) Acute Tox. 4 (*) STOT RE 2 (*) Skin Sens. 1 Aquatic Acute 1 Aquatic Chronic 1	H351 H361f (***) H332 H302 H373 (**) H317 H400 H410	GHS08 GHS07 GHS09 Wng	H351 H361f (***) H332 H302 H373 (**) H317 H410		M=100	
613-052-00-X	trifenmorph (ISO); 4-tritylmorpholine	215-812-2	1420-06-0	Acute Tox. 4 (*) Aquatic Acute 1 Aquatic Chronic 1	H302 H400 H410	GHS07 GHS09 Wng	H302 H410			
613-053-00-5	anilazine (ISO); 2-chloro-*N*-(4,6-dichloro-1,3,5-triazin-2-yl)aniline	202-910-5	101-05-3	Eye Irrit. 2 Skin Irrit. 2 Aquatic Acute 1 Aquatic Chronic 1	H319 H315 H400 H410	GHS07 GHS09 Wng	H319 H315 H410			
613-054-00-0	thiabendazol (ISO); 2-(thiazole-4-yl)benzimidazole	205-725-8	148-79-8	Aquatic Acute 1 Aquatic Chronic 1	H400 H410	GHS09 Wng	H410			
613-056-00-1	1,2-dimethyl-3,5-diphenylpy-razolium methylsulphate; difenzoquat methyl sulfate	256-152-5	43222-48-6	Acute Tox. 4 (*) Aquatic Acute 1 Aquatic Chronic 1	H302 H400 H410	GHS09 Wng	H302 H410			
▼M11 613-057-00-7	додеморф (ISO); 4-циклодо-децил-2,6-диметилморфолин	216-474-9	1593-77-7	Repr. 2 STOT RE 2 Skin Corr. 1C Skin Sens. 1A Aquatic Acute 1 Aquatic Chronic 1	H361d H373 (черен дроб) H314 H317 H400 H410	GHS08 GHS05 GHS07 GHS09 Dgr	H361d H373 (черен дроб) H314 H317 H410	EUH071	M = 1 M = 1	

▼B

Индекс №	Международна химична идентификация	ЕО №	CAS №	Класификация		Етикетиране			Специф. пред. концентрации, М-коефициенти	Бележки
				Код(ове) на класа (овете) и категория-та(иите) на опасност	Код(ове) на предупрежде-нието(ята) за опасност	Кодове на пиктограма-та(ите) и сигнална-та(ите) дума(и)	Код(ове) на предупрежде-нието(ята) за опасност	Код(ове) на допълнително-то(ите) преду-преждение(я) за опасност		
613-058-00-2	permethrin (ISO); *m*-phenoxybenzyl 3-(2,2-dichlo-rovinyl)-2,2-dimethylcyclopro-panecarboxylate	258-067-9	52645-53-1	Acute Tox. 4 (*) Acute Tox. 4 (*) Skin Sens. 1 Aquatic Acute 1 Aquatic Chronic 1	H332 H302 H317 H400 H410	GHS07 GHS09 Wng	H332 H302 H317 H410		M=1000	
613-059-00-8	profluralin (ISO); *N*-(cyclopropylmethyl)-α, α,α-trifluoro-2,6-dinitro-*N*-propyl-*p*-toluidine	247-656-6	26399-36-0	Eye Irrit. 2 Aquatic Acute 1 Aquatic Chronic 1	H319 H400 H410	GHS07 GHS09 Wng	H319 H410			
▼M1 613-060-00-3	resmethrin (ISO); 5-benzyl-3-furylmethyl (±)-*cis*-*trans*-chrysanthemate	233-940-7	10453-86-8	Acute Tox. 4 * Aquatic Acute 1 Aquatic Chronic 1	H302 H400 H410	GHS07 GHS09 Wng	H302 H410		M=1000	
▼B 613-061-00-9	6-(1α,5aβ,8aβ,9-pentahydroxy-7β-isopropyl-2β,5β,8β-trimet-hylperhydro-8bα,9-epoxy-5,8-ethanocyclopenta[1,2-b]indenyl) pyrrole-2-carboxylate; ryania	239-732-2	15662-33-6	Acute Tox. 4 (*) Acute Tox. 4 (*) Aquatic Acute 1 Aquatic Chronic 1	H312 H302 H400 H410	GHS07 GHS09 Wng	H312 H302 H410			
613-062-00-4	sabadilla (ISO); veratrine	—	8051-02-3	Eye Irrit. 2 STOT SE 3 Skin Irrit. 2	H319 H335 H315	GHS07 Wng	H319 H335 H315			
613-063-00-X	secbumeton (ISO); 2-sec-butylamino-4-ethylamino-6-methoxy-1,3,5-triazine	247-554-1	26259-45-0	Acute Tox. 4 (*) Eye Irrit. 2 Aquatic Acute 1 Aquatic Chronic 1	H302 H319 H400 H410	GHS07 GHS09 Wng	H302 H319 H410			

▼B

Индекс №	Международна химична идентификация	ЕО №	CAS №	Класификация		Етикетиране			Специф. пред. концентрации, М-коефициенти	Бележки
				Код(ове) на класа (овете) и категория-та(иите) на опасност	Код(ове) на предупрежде-нието(ята) за опасност	Кодове на пиктограма-та(ите) и сигнална-та(ите) дума(и)	Код(ове) на предупрежде-нието(ята) за опасност	Код(ове) на допълнително-то(ите) преду-преждение(я) за опасност		
613-064-00-5	5-(3,6,9-trioxa-2-undecylo-xy)benzo(d)-1,3-dioxolane; sesamex	—	51-14-9	Acute Tox. 4 (*)	H302	GHS07 Wng	H302			
613-065-00-0	simetryn (ISO); 2,4-bis(ethylamino)-6-methylthio-1,3,5-triazine	213-801-7	1014-70-6	Acute Tox. 4 (*) Aquatic Acute 1 Aquatic Chronic 1	H302 H400 H410	GHS07 GHS09 Wng	H302 H410			
613-066-00-6	terbumeton (ISO); 2-*tert*-butylamino-4-ethylamino-6-methoxy-1,3,5-triazine	251-637-8	33693-04-8	Acute Tox. 4 (*) Aquatic Acute 1 Aquatic Chronic 1	H302 H400 H410	GHS07 GHS09 Wng	H302 H410			
613-067-00-1	propazine(ISO); 2-chloro-4,6-bis(isopropyla-mino)-1,3,5-triazine	205-359-9	139-40-2	Carc. 2 Aquatic Acute 1 Aquatic Chronic 1	H351 H400 H410	GHS08 GHS09 Wng	H351 H410			
613-068-00-7	atrazine (ISO); 2-chloro-4-ethylamine-6-isopro-pylamine-1,3,5-triazine	217-617-8	1912-24-9	STOT RE 2 (*) Skin Sens. 1 Aquatic Acute 1 Aquatic Chronic 1	H373 (**) H317 H400 H410	GHS08 GHS09 Wng	H373 (**) H317 H410			
613-069-00-2	ε-caprolactam	203-313-2	105-60-2	Acute Tox. 4 (*) Acute Tox. 4 (*) Eye Irrit. 2 STOT SE 3 Skin Irrit. 2	H332 H302 H319 H335 H315	GHS07 Wng	H332 H302 H319 H335 H315			
613-070-00-8	propylenethiourea	—	2122-19-2	Repr. 2 Acute Tox. 4 (*) Aquatic Chronic 3	H361d (***) H302 H412	GHS08 GHS07 Wng	H361d (***) H302 H412			
613-071-00-3	2-fluoro-5-trifluoromethylpy-ridine	400-290-2	69045-82-5	Flam. Liq. 3 Skin Sens. 1 Aquatic Chronic 3	H226 H317 H412	GHS02 GHS07 Wng	H226 H317 H412			

▼B

Индекс №	Международна химична идентификация	ЕО №	CAS №	Класификация		Етикетиране			Специф. пред. концентрации, М-коефициенти	Бележки
				Код(ове) на класа (овете) и категория-та(иите) на опасност	Код(ове) на предупрежде-нието(ята) за опасност	Кодове на пиктограма-та(ите) и сигнална-та(ите) дума(и)	Код(ове) на предупрежде-нието(ята) за опасност	Код(ове) на допълнително-то(ите) преду-преждение(я) за опасност		
613-072-00-9	*N*,*N*-bis(2-ethylhexyl)-((1,2,4-triazol-1-yl)methyl)amine	401-280-0	91273-04-0	Skin Corr. 1B Skin Sens. 1 Aquatic Chronic 2	H314 H317 H411	GHS05 GHS07 GHS09 Dgr	H314 H317 H411			
613-073-00-4	*N*,*N*-dimethyl-2-(3-(4-chlorophenyl)-4,5-dihydropyrazol-1-ylphenylsulphonyl)ethylamine	401-410-6	10357-99-0	STOT RE 2 (*) Skin Sens. 1 Aquatic Chronic 2	H373 (**) H317 H411	GHS08 GHS09 Wng	H373 (**) H317 H411			
613-074-00-X	3-(3-methylpent-3-yl)isoxazol-5-ylamine	401-460-9	82560-06-3	Acute Tox. 3 (*) Acute Tox. 3 (*) Eye Dam. 1 Aquatic Chronic 3	H331 H301 H318 H412	GHS06 GHS05 Dgr	H331 H301 H318 H412			
613-075-00-5	1,3-dichloro-5-ethyl-5-methylimidazolidine-2,4-dione	401-570-7	89415-87-2	Ox. Sol. 1 (****) Acute Tox. 3 (*) Skin Corr. 1B Acute Tox. 4 (*) Skin Sens. 1 Aquatic Acute 1	H271 H331 H314 H302 H317 H400	GHS03 GHS06 GHS05 GHS09 Dgr	H271 H331 H314 H302 H317 H400			
613-076-00-0	3-chloro-5-trifluoromethyl-2-pyridylamine	401-670-0	79456-26-1	Acute Tox. 4 (*) Aquatic Chronic 3	H302 H412	GHS07 Wng	H302 H412			
613-077-00-6	reaction mass of 5-heptyl-1,2,4-triazol-3-ylamine and 5-nonyl-1,2,4-triazol-3-ylamine	401-940-8	—	Acute Tox. 4 (*) Eye Irrit. 2 Aquatic Chronic 2	H302 H319 H411	GHS07 GHS09 Wng	H302 H319 H411			

▼B

Индекс №	Международна химична идентификация	ЕО №	CAS №	Класификация		Етикетиране			Специф. пред. концентрации, М-коефициенти	Бележки
				Код(ове) на класа (овете) и категория-та(иите) на опасност	Код(ове) на предупрежде-нието(ята) за опасност	Кодове на пиктограма-та(ите) и сигнална-та(ите) дума(и)	Код(ове) на предупрежде-нието(ята) за опасност	Код(ове) на допълнително-то(ите) преду-преждение(я) за опасност		
613-078-00-1	*N*,*N*,*N*,*N*-tetrakis(4,6-bis(butyl-(*N*-methyl-2,2,6,6-tetramethylpi-peridin-4-yl)amino)triazin-2-yl)-4,7-diazadecane-1,10-diamine	401-990-0	106990-43-6	Skin Sens. 1 Aquatic Chronic 2	H317 H411	GHS07 GHS09 Wng	H317 H411			
613-079-00-7	4-(1(or 4 or 5 or 6)-methyl-8,9,10-trinorborn-5-en-2-yl)py-ridine, reaction mass of isomers	402-520-7	—	Acute Tox. 4 (*) Acute Tox. 4 (*) Skin Irrit. 2 Skin Sens. 1 Aquatic Acute 1 Aquatic Chronic 1	H312 H302 H315 H317 H400 H410	GHS07 GHS09 Wng	H312 H302 H315 H317 H410			
613-080-00-2	3-(bis(2-ethylhexyl)aminomet-hyl)benzothiazole-2(3*H*)-thione	402-540-6	105254-85-1	Skin Corr. 1B Skin Sens. 1 Aquatic Acute 1 Aquatic Chronic 1	H314 H317 H400 H410	GHS05 GHS07 GHS09 Dgr	H314 H317 H410			
613-081-00-8	1-butyl-2-methylpyridinium bromide	402-680-8	26576-84-1	Acute Tox. 4 (*) Aquatic Chronic 3	H302 H412	GHS07 Wng	H302 H412			
613-082-00-3	2-methyl-1-pentylpyridinium bromide	402-690-2	—	Acute Tox. 4 (*) Acute Tox. 4 (*) Aquatic Chronic 3	H312 H302 H412	GHS07 Wng	H312 H302 H412			
613-083-00-9	2-(4-(3-(4-chlorophenyl)-2-pyrazolin-1-yl)phenylsulfo-nyl)ethyldimethylammonium formate	402-120-2	—	Skin Corr. 1B STOT RE 2 (*) Skin Sens. 1 Aquatic Acute 1 Aquatic Chronic 1	H314 H373 (**) H317 H400 H410	GHS08 GHS05 GHS07 GHS09 Dgr	H314 H373 (**) H317 H410			
613-084-00-4	2-(4-(3-(4-chlorophenyl)-4,5-dihydropyrazolyl)phenylsulpho-nyl)ethyldimethylammonium hydrogen phosphonate	402-490-5	106359-93-7	Eye Irrit. 2 Aquatic Acute 1 Aquatic Chronic 1	H319 H400 H410	GHS07 GHS09 Wng	H319 H410			

▼B

Индекс №	Международна химична идентификация	ЕО №	CAS №	Класификация		Етикетиране			Специф. пред. концентрации, М-коефициенти	Бележки
				Код(ове) на класа (овете) и категория-та(иите) на опасност	Код(ове) на предупрежде-нието(ята) за опасност	Кодове на пиктограма-та(ите) и сигнална-та(ите) дума(и)	Код(ове) на предупрежде-нието(ята) за опасност	Код(ове) на допълнително-то(ите) преду-преждение(я) за опасност		
613-085-00-X	reaction mass of 1,1'-(methylenebis(4,1-phenylene))dipyrrole-2,5-dione and *N*-(4-(4-(2,5-dioxopyrrol-1-yl)benzyl)phenyl)acetamide and 1-(4-(4-(5-oxo-2*H*-2-furylidenamino)benzyl)phenyl)pyrrole-2,5-dione	401-970-1	—	Skin Sens. 1 Aquatic Acute 1 Aquatic Chronic 1	H317 H400 H410	GHS07 GHS09 Wng	H317 H410			
613-086-00-5	caffeine	200-362-1	58-08-2	Acute Tox. 4 (*)	H302	GHS07 Wng	H302			
613-087-00-0	tetrahydrothiophene	203-728-9	110-01-0	Flam. Liq. 2 Acute Tox. 4 (*) Acute Tox. 4 (*) Acute Tox. 4 (*) Eye Irrit. 2 Skin Irrit. 2 Aquatic Chronic 3	H225 H332 H312 H302 H319 H315 H412	GHS02 GHS07 Dgr	H225 H332 H312 H302 H319 H315 H412			
613-088-00-6	1,2-benzisothiazol-3(2*H*)-one; 1,2-benzisothiazolin-3-one	220-120-9	2634-33-5	Acute Tox. 4 (*) Skin Irrit. 2 Eye Dam. 1 Skin Sens. 1 Aquatic Acute 1	H302 H315 H318 H317 H400	GHS05 GHS07 GHS09 Dgr	H302 H315 H318 H317 H400		Skin Sens. 1; H317: C ≥ 0,05 %	
613-089-00-1	diquat dibromide; [1] diquat dichloride; [2] 6,7-dihydrodipyrido[1,2-α:2',1'-c]pyrazinediylium dihydroxide [3]	201-579-4 [1] 223-714-6 [2] 301-467-6 [3]	85-00-7 [1] 4032-26-2 [2] 94021-76-8 [3]	Acute Tox. 2 (*) STOT RE 1 Acute Tox. 4 (*) Eye Irrit. 2 STOT SE 3 Skin Irrit. 2 Skin Sens. 1 Aquatic Acute 1 Aquatic Chronic 1	H330 H372 (**) H302 H319 H335 H315 H317 H400 H410	GHS06 GHS08 GHS09 Dgr	H330 H372 (**) H302 H319 H335 H315 H317 H410			

▼B

Индекс №	Международна химична идентификация	ЕО №	CAS №	Класификация		Етикетиране			Специф. пред. концентрации, М-коефициенти	Бележки
				Код(ове) на класа (овете) и категория-та(иите) на опасност	Код(ове) на предупрежде-нието(ята) за опасност	Кодове на пиктограма-та(ите) и сигнална-та(ите) дума(и)	Код(ове) на предупрежде-нието(ята) за опасност	Код(ове) на допълнително-то(ите) преду-преждение(я) за опасност		
613-090-00-7	paraquat dichloride; 1,1-dimethyl-4,4'-bipyridinium dichloride; [1] paraquat dimethylsulfate; 1,1-dimethyl-4,4'-bipyridinium dimethyl sulphate [2]	217-615-7 [1] 218-196-3 [2]	1910-42-5 [1] 2074-50-2 [2]	Acute Tox. 2 (*) Acute Tox. 3 (*) Acute Tox. 3 (*) STOT RE 1 Eye Irrit. 2 STOT SE 3 Skin Irrit. 2 Aquatic Acute 1 Aquatic Chronic 1	H330 H311 H301 H372 (**) H319 H335 H315 H400 H410	GHS06 GHS08 GHS09 Dgr	H330 H311 H301 H372 (**) H319 H335 H315 H410			
613-091-00-2	morfamquat dichloride; [1] morfamquat sulfate [2]	225-062-8 [1] - [2]	4636-83-3 [1] 29873-36-7 [2]	Acute Tox. 4 (*) Eye Irrit. 2 STOT SE 3 Skin Irrit. 2 Aquatic Chronic 3	H302 H319 H335 H315 H412	GHS07 Wng	H302 H319 H335 H315 H412			
613-092-00-8	1,10-phenanthroline	200-629-2	66-71-7	Acute Tox. 3 (*) Aquatic Acute 1 Aquatic Chronic 1	H301 H400 H410	GHS06 GHS09 Dgr	H301 H410			
613-093-00-3	hexasodium 6,13-dichloro-3,10-bis((4-(2,5-disulfonatoanilino)-6-fluoro-1,3,5-triazin-2-ylamino)prop-3-ylamino)-5,12-dioxa-7,14-diazapentacene-4,11-disulfonate	400-050-7	85153-92-0	Resp. Sens. 1 Skin Sens. 1	H334 H317	GHS08 Dgr	H334 H317			
613-094-00-9	4-methoxy-*N*,6-dimethyl-1,3,5-triazin-2-ylamine	401-360-5	5248-39-5	Acute Tox. 4 (*) STOT RE 2 (*)	H302 H373 (**)	GHS08 GHS07 Wng	H302 H373 (**)			

▼B

Индекс №	Международна химична идентификация	ЕО №	CAS №	Класификация		Етикетиране			Специф. пред. концентрации, М-коефициенти	Бележки
				Код(ове) на класа (овете) и категория-та(иите) на опасност	Код(ове) на предупрежде-нието(ята) за опасност	Кодове на пиктограма-та(ите) и сигнална-та(ите) дума(и)	Код(ове) на предупрежде-нието(ята) за опасност	Код(ове) на допълнително-то(ите) преду-преждение(я) за опасност		
613-095-00-4	sodium 3-(2*H*-benzotriazol-2-yl)-5-*sec*-butyl-4-hydroxybenze-nesulfonate	403-080-9	92484-48-5	Eye Dam. 1	H318	GHS05 Dgr	H318			
613-096-00-X	2-amino-6-ethoxy-4-methy-lamino-1,3,5-triazine	403-580-7	62096-63-3	Acute Tox. 4 (*)	H302	GHS07 Wng	H302			
613-097-00-5	7-amino-3-((5-carboxymethyl-4-methyl-1,3-thiazol-2-ylthio)methyl)-8-oxo-5-thia-1-azabicyclo(4.2.0)oct-2-ene-2-carboxylic acid	403-690-5	111298-82-9	Resp. Sens. 1 Skin Sens. 1 Aquatic Chronic 3	H334 H317 H412	GHS08 Dgr	H334 H317 H412			
613-098-00-0	*N*-(*n*-octyl)-2-pyrrolidone	403-700-8	2687-94-7	Skin Corr. 1B Aquatic Chronic 2	H314 H411	GHS05 GHS09 Dgr	H314 H411			
613-099-00-6	1-dodecyl-2-pyrrolidone	403-730-1	2687-96-9	Skin Corr. 1B Skin Sens. 1 Aquatic Acute 1 Aquatic Chronic 1	H314 H317 H400 H410	GHS05 GHS07 GHS09 Dgr	H314 H317 H410			
613-100-00-X	2,9-bis(3-(diethylamino)propyl-sulfamoyl)quino(2,3-b)acridine-7,14-dione	404-230-6	—	Skin Sens. 1 Aquatic Chronic 4	H317 H413	GHS07 Wng	H317 H413			
613-101-00-5	*N*—*tert*-pentyl-2-benzothiazole-sulfenamide	404-380-2	110799-28-5	Skin Sens. 1 Aquatic Chronic 3	H317 H412	GHS07 Wng	H317 H412			
613-102-00-0	dimethomorph (ISO); 4-(3-(4-chlorophenyl)-3-(3,4-dimethoxyphenyl)acryloyl)mor-pholine	404-200-2	110488-70-5	Aquatic Chronic 2	H411	GHS09	H411			

▼B

Индекс №	Международна химична идентификация	ЕО №	CAS №	Класификация		Етикетиране			Специф. пред. концентрации, М-коефициенти	Бележки
				Код(ове) на класа (овете) и категория-та(иите) на опасност	Код(ове) на предупрежде-нието(ята) за опасност	Кодове на пиктограма-та(ите) и сигнална-та(ите) дума(и)	Код(ове) на предупрежде-нието(ята) за опасност	Код(ове) на допълнително-то(ите) преду-преждение(я) за опасност		
613-103-00-6	sodium 5-*n*-butylbenzotriazole	404-450-2	118685-34-0	Acute Tox. 4 (*) Skin Corr. 1B Skin Sens. 1 Aquatic Chronic 2	H302 H314 H317 H411	GHS05 GHS07 GHS09 Dgr	H302 H314 H317 H411			
613-104-00-1	5-*tert*-butyl-3-isoxazolylamine hydrochloride	404-840-2	—	Acute Tox. 4 (*) STOT RE 2 (*) Eye Dam. 1 Aquatic Chronic 3	H302 H373 (**) H318 H412	GHS08 GHS05 GHS07 Dgr	H302 H373 (**) H318 H412			
613-105-00-7	hexakis(tetramethylammonium) 4,4'-vinylenebis((3-sulfonato-4,1-phenylene)imino(6-morpholino-1,3,5-triazine-4,2-diyl)imino)bis(5-hydroxy-6-phenylazonaphthalene-2,7-disulfonate)	405-160-9	124537-30-0	Acute Tox. 3 (*) Skin Sens. 1 Aquatic Chronic 3	H301 H317 H412	GHS06 Dgr	H301 H317 H412			
613-106-00-2	tetrapotassium 2-(4-(5-(1-(2,5-disulfonatophenyl)-3-ethoxycarbonyl-5-hydroxypyrazol-4-yl)penta-2,4-dienylidene)-3-ethoxycarbonyl-5-oxo-2-pyrazolin-1-yl)benzene-1,4-disulfonate	405-240-3	—	Skin Sens. 1	H317	GHS07 Wng	H317			
613-107-00-8	hexasodium 2,2'-vinylenebis((3-sulfonato-4,1-phenylene)imino(6-(*N*-cyanoethyl-*N*-(2-hydroxypropyl)amino)-1,3,5-triazine-4,2-diyl)imino)dibenzene-1,4-disulfonate	405-280-1	76508-02-6	Eye Irrit. 2	H319	GHS07 Wng	H319			
613-108-00-3	benzothiazole-2-thiol	205-736-8	149-30-4	Skin Sens. 1 Aquatic Acute 1 Aquatic Chronic 1	H317 H400 H410	GHS07 GHS09 Wng	H317 H410			

▼B

Индекс №	Международна химична идентификация	ЕО №	CAS №	Класификация		Етикетиране			Специф. пред. концентрации, М-коефициенти	Бележки
				Код(ове) на класа (овете) и категория-та(иите) на опасност	Код(ове) на предупрежде-нието(ята) за опасност	Кодове на пиктограма-та(ите) и сигнална-та(ите) дума(и)	Код(ове) на предупрежде-нието(ята) за опасност	Код(ове) на допълнително-то(ите) преду-преждение(я) за опасност		
613-109-00-9	bis(piperidinothiocarbonyl) disulphide	202-328-1	94-37-1	Eye Irrit. 2 STOT SE 3 Skin Irrit. 2 Skin Sens. 1	H319 H335 H315 H317	GHS07 Wng	H319 H335 H315 H317			
613-110-00-4	dimepiperate (ISO); *S*-(1-methyl-1-phenylethyl) piperidine-1-carbothioate	262-784-2	61432-55-1	Acute Tox. 4 (*) Aquatic Chronic 2	H302 H411	GHS07 GHS09 Wng	H302 H411			
613-111-00-X	1,2,4-triazole	206-022-9	288-88-0	Repr. 2 Acute Tox. 4 (*) Eye Irrit. 2	H361d (***) H302 H319	GHS08 GHS07 Wng	H361d (***) H302 H319			
613-112-00-5	octhilinone (ISO); 2-octyl-2*H*-isothiazol-3-one	247-761-7	26530-20-1	Acute Tox. 3 (*) Acute Tox. 3 (*) Acute Tox. 4 (*) Skin Corr. 1B Skin Sens. 1 Aquatic Acute 1 Aquatic Chronic 1	H331 H311 H302 H314 H317 H400 H410	GHS06 GHS05 GHS09 Dgr	H331 H311 H302 H314 H317 H410		Skin Sens. 1; H317: C ≥ 0,05 %	
613-113-00-0	2-(morpholinothio)benzot-hiazole	203-052-4	102-77-2	Eye Irrit. 2 Skin Irrit. 2 Skin Sens. 1 Aquatic Chronic 2	H319 H315 H317 H411	GHS07 GHS09 Wng	H319 H315 H317 H411			
613-114-00-6	2,2',2"-(hexahydro-1,3,5-triazine-1,3,5-triyl)triethanol; 1,3,5-tris(2-hydroxyethyl)hexa-hydro-1,3,5-triazine	225-208-0	4719-04-4	Acute Tox. 4 (*) Skin Sens. 1	H302 H317	GHS07 Wng	H302 H317		Skin Sens. 1; H317: C ≥ 0,1 %	

▼B

Индекс №	Международна химична идентификация	ЕО №	CAS №	Класификация		Етикетиране			Специф. пред. концентрации, М-коефициенти	Бележки
				Код(ове) на класа (овете) и категория-та(иите) на опасност	Код(ове) на предупрежде-нието(ята) за опасност	Кодове на пиктограма-та(ите) и сигнална-та(ите) дума(и)	Код(ове) на предупрежде-нието(ята) за опасност	Код(ове) на допълнително-то(ите) преду-преждение(я) за опасност		
613-115-00-1	hymexazol (ISO); 3-hydroxy-5-methylisoxazole	233-000-6	10004-44-1	Acute Tox. 4 (*) Eye Dam. 1 Aquatic Chronic 3	H302 H318 H412	GHS05 GHS07 Dgr	H302 H318 H412			

▼M1

613-116-00-7	tolylfluanid (ISO); dichloro-*N*-[(dimethylamino)sul-phonyl]fluoro-*N*-(*p*-tolyl)metha-nesulphenamide; [containing ≥ 0,1 % (w/w) of particles with an aerodynamic diameter of below 50 µm]	211-986-9	731-27-1	Acute Tox. 2 * STOT RE 1 Eye Irrit. 2 STOT SE 3 Skin Irrit. 2 Skin Sens. 1 Aquatic Acute 1	H330 H372** H319 H335 H315 H317 H400	GHS06 GHS08 GHS09 Dgr	H330 H372** H319 H335 H315 H317 H400		M=10	
613-116-01-4	tolylfluanid (ISO); dichloro-*N*-[(dimethylamino)sul-phonyl]fluoro-*N*-(*p*-tolyl)metha-nesulphenamide; [containing < 0,1 % (w/w) of particles with an aerodynamic diameter of below 50 µm]	211-986-9	731-27-1	Eye Irrit. 2 STOT SE 3 Skin Irrit. 2 Skin Sens. 1 Aquatic Acute 1	H319 H335 H315 H317 H400	GHS07 GHS09 Wng	H319 H335 H315 H317 H400		M=10	

▼B

613-117-00-2	diniconazole (ISO); (*E*)-β-[(2,4-dichlorophenyl)met-hylene]-α-(1,1-dimethylethyl)-1*H*-1,2,4-triazol-1-ethanol; (*E*)-(*RS*)-1-(2,4-dichlorophenyl)-4,4-dimethyl-2-(1*H*-1,2,4-triazol-1-yl)pent-1-en-3-ol	—	76714-88-0	Acute Tox. 4 (*) Aquatic Acute 1 Aquatic Chronic 1	H302 H400 H410	GHS07 GHS09 Wng	H302 H410			

▼B

Индекс №	Международна химична идентификация	ЕО №	CAS №	Класификация		Етикетиране			Специф. пред. концентрации, М-коефициенти	Бележки
				Код(ове) на класа (овете) и категория-та(иите) на опасност	Код(ове) на предупрежде-нието(ята) за опасност	Кодове на пиктограма-та(ите) и сигнална-та(ите) дума(и)	Код(ове) на предупрежде-нието(ята) за опасност	Код(ове) на допълнително-то(ите) преду-преждение(я) за опасност		
613-118-00-8	flubenzimine (ISO); *N*-[3-phenyl-4,5-bis[(trifluoro-methyl)imino]thiazolidin-2-ylidene]aniline	253-703-1	37893-02-0	Eye Irrit. 2 Aquatic Acute 1 Aquatic Chronic 1	H319 H400 H410	GHS07 GHS09 Wng	H319 H410			
613-119-00-3	(benzothiazol-2-ylthio)methyl thiocyanate; TCMTB	244-445-0	21564-17-0	Acute Tox. 2 (*) Acute Tox. 4 (*) Eye Irrit. 2 Skin Irrit. 2 Skin Sens. 1 Aquatic Acute 1 Aquatic Chronic 1	H330 H302 H319 H315 H317 H400 H410	GHS06 GHS09 Dgr	H330 H302 H319 H315 H317 H410			
▼M6 613-120-00-9	bioresmethrin (ISO); (5-benzyl-3-furyl)methyl (1*R*)-2,2-dimethyl-3-(2-methylprop-1-en-1-yl)cyclopropanecarbo-xylate	249-014-0	28434-01-7	Aquatic Acute 1 Aquatic Chronic 1	H400 H410	GHS09 Wng	H410		M = 1000	
▼B 613-121-00-4	chlorsulfuron (ISO); 2-chloro-*N*-[[(4-methoxy-6-methyl-1,3,5-triazin-2-yl)ami-no]carbonyl]benzenesulpho-namide	265-268-5	64902-72-3	Aquatic Acute 1 Aquatic Chronic 1	H400 H410	GHS09 Wng	H410			
613-122-00-X	diclobutrazole (ISO); (*R**, *R**)-(±)-β-[(2,4-dichlorop-henyl)methyl]-α-(1,1-dimethy-lethyl)-1*H*-1,2,4-triazole-1-ethanol; (2*RS*, 3*RS*)-1-(2,4-dichlorop-henyl)-4,4-dimethyl-2-(1*H*-1,2,4-triazol-1yl)pentan-3-ol	—	75736-33-3	Eye Irrit. 2 Aquatic Chronic 2	H319 H411	GHS07 GHS09 Wng	H319 H411			

▼B

Индекс №	Международна химична идентификация	ЕО №	CAS №	Класификация		Етикетиране			Специф. пред. концентрации, М-коефициенти	Бележки
				Код(ове) на класа (овете) и категория-та(иите) на опасност	Код(ове) на предупрежде-нието(ята) за опасност	Кодове на пиктограма-та(ите) и сигнална-та(ите) дума(и)	Код(ове) на предупрежде-нието(ята) за опасност	Код(ове) на допълнително-то(ите) преду-преждение(я) за опасност		
613-123-00-5	5,6-dihydro-3*H*-imidazo[2,1-*c*]-1,2,4-dithiazole-3-thione; etem	251-684-4	33813-20-6	Acute Tox. 4 (*) Aquatic Acute 1 Aquatic Chronic 1	H302 H400 H410	GHS07 GHS09 Wng	H302 H410			
613-124-00-0	fenpropimorph (ISO); *cis*-4-[3-(*p*—*tert*-butylphenyl)-2-methylpropyl]-2,6-dimethyl-morpholine	266-719-9	67564-91-4	Repr. 2 Acute Tox. 4 (*) Skin Irrit. 2 Aquatic Chronic 2	H361d (***) H302 H315 H411	GHS08 GHS07 GHS09 Wng	H361d (***) H302 H315 H411			
613-125-00-6	hexythiazox(ISO); *trans*-5-(4-chlorophenyl)-*N*-cyclohexyl-4-methyl-2-oxo-3-thiazolidine-carboxamide	—	78587-05-0	Aquatic Acute 1 Aquatic Chronic 1	H400 H410	GHS09 Wng	H410			
613-126-00-1	imazapyr (ISO); 2-[4,5-dihydro-4-methyl-4-(1-methylethyl)-5-oxo-1*H*-imidazol-2-yl]-3-pyridine carbo-xylate	—	81334-34-1	Eye Irrit. 2 Aquatic Chronic 3	H319 H412	GHS07 Wng	H319 H412			
613-127-00-7	1,1-dimethylpiperidinium chloride; mepiquat chloride	246-147-6	24307-26-4	Acute Tox. 4 (*) Aquatic Chronic 3	H302 H412	GHS07 Wng	H302 H412			
613-128-00-2	prochloraz (ISO); *N*-propyl-*N*-[2-(2,4,6-trichlorop-henoxy)ethyl]-1*H*-imidazole-1-carboxamide	266-994-5	67747-09-5	Acute Tox. 4 (*) Aquatic Acute 1 Aquatic Chronic 1	H302 H400 H410	GHS07 GHS09 Wng	H302 H410			
613-129-00-8	metamitron (ISO); 4-amino-3-methyl-6-phenyl-1,2,4-triazin-5-one	255-349-3	41394-05-2	Acute Tox. 4 (*) Aquatic Acute 1	H302 H400	GHS07 GHS09 Wng	H302 H400			
613-131-00-9	pyroquilon (ISO); 1,2,5,6-tetrahydropyrrolo[3,2,1-ij]quinolin-4-one	—	57369-32-1	Acute Tox. 4 (*) Aquatic Chronic 3	H302 H412	GHS07 Wng	H302 H412			

▼B

Индекс №	Международна химична идентификация	ЕО №	CAS №	Класификация		Етикетиране			Специф. пред. концентрации, М-коефициенти	Бележки
				Код(ове) на класа (овете) и категория-та(иите) на опасност	Код(ове) на предупрежде-нието(ята) за опасност	Кодове на пиктограма-та(ите) и сигнална-та(ите) дума(и)	Код(ове) на предупрежде-нието(ята) за опасност	Код(ове) на допълнително-то(ите) преду-преждение(я) за опасност		
613-132-00-4	hexazinone (ISO); 3-cyclohexyl-6-dimethylamino-1-methyl-1,2,3,4-tetrahydro-1,3,5-triazine-2,4-dione	257-074-4	51235-04-2	Acute Tox. 4 (*) Eye Irrit. 2 Aquatic Acute 1 Aquatic Chronic 1	H302 H319 H400 H410	GHS07 GHS09 Wng	H302 H319 H410			
▼M11										
613-133-00-X	етридиазол (ISO); 5-етокси-3-(трихлорометил)-1,2,4-тиадиазол	219-991-8	2593-15-9	Carc. 2 Acute Tox. 4 Skin Sens. 1 Aquatic Acute 1 Aquatic Chronic 1	H351 H302 H317 H400 H410	GHS08 GHS07 GHS09 Wng	H351 H302 H317 H410		M = 1 M = 1	
▼B										
613-134-00-5	myclobutanil(ISO); 2-(4-chlorophenyl)-2-(1*H*-1,2,4-triazol-1-ylmethyl)hexanenitrile	—	88671-89-0	Repr. 2 Acute Tox. 4 (*) Eye Irrit. 2 Aquatic Chronic 2	H361d (***) H302 H319 H411	GHS08 GHS07 GHS09 Wng	H361d (***) H302 H319 H411			
613-135-00-0	di(benzothiazol-2-yl) disulphide	204-424-9	120-78-5	Skin Sens. 1 Aquatic Acute 1 Aquatic Chronic 1	H317 H400 H410	GHS07 GHS09 Wng	H317 H410	EUH031		
613-136-00-6	*N*-cyclohexylbenzothiazole-2-sulphenamide	202-411-2	95-33-0	Skin Sens. 1 Aquatic Acute 1 Aquatic Chronic 1	H317 H400 H410	GHS07 GHS09 Wng	H317 H410			
613-137-00-1	methabenzthiazuron (ISO); 1-(1,3-benzothiazol-2-yl)1,3-dimethylurea	242-505-0	18691-97-9	Aquatic Acute 1 Aquatic Chronic 1	H400 H410	GHS09 Wng	H410			

▼B

Индекс №	Международна химична идентификация	ЕО №	CAS №	Класификация		Етикетиране			Специф. пред. концентрации, М-коефициенти	Бележки
				Код(ове) на класа (овете) и категория-та(иите) на опасност	Код(ове) на предупрежде-нието(ята) за опасност	Кодове на пиктограма-та(ите) и сигнална-та(ите) дума(и)	Код(ове) на предупрежде-нието(ята) за опасност	Код(ове) на допълнително-то(ите) преду-преждение(я) за опасност		
613-138-00-7	quinoxyfen (ISO); 5,7-dichloro-4-(4-fluorophenoxy)quinoline	—	124495-18-7	Skin Sens. 1 Aquatic Acute 1 Aquatic Chronic 1	H317 H400 H410	GHS07 GHS09 Wng	H317 H410			
▼M6										
613-139-00-2	metsulfuron-methyl (ISO); methyl 2-{[(4-methoxy-6-methyl-1,3,5-triazin-2-yl)carbamoyl]sulfamoyl}benzoate	—	74223-64-6	Aquatic Acute 1 Aquatic Chronic 1	H400 H410	GHS09 Wng	H410		M = 1000	
▼B										
613-140-00-8	cycloheximide (ISO); 4-{(2*R*)-2-[(1*S*,3*S*,5*S*)-3,5-dimethyl-2-oxocyclohexyl]-2-hydroxyethyl}piperidine-2,6-dione	200-636-0	66-81-9	Muta. 2 Repr. 1B Acute Tox. 2 (*) Aquatic Chronic 2	H341 H360D (***) H300 H411	GHS06 GHS08 GHS09 Dgr	H341 H360D (***) H300 H411			
613-141-00-3	1,4-diamino-2-(2-butyltetrazol-5-yl)-3-cyanoanthraquinone	401-470-3	93686-63-6	Aquatic Chronic 4	H413	—	H413			
613-142-00-9	*trans*—*N*-methyl-2-styryl-[4'-aminomethine-(1-acetyl-1-(2-methoxyphenyl)acetamido)]pyridinium acetate	405-860-4	—	Skin Sens. 1 Aquatic Chronic 2	H317 H411	GHS07 GHS09 Wng	H317 H411			
613-143-00-4	1-(3-phenylpropyl)-2-methylpyridinium bromide	405-930-4	10551-42-5	Acute Tox. 4 (*) Eye Irrit. 2 Aquatic Chronic 3	H302 H319 H412	GHS07 Wng	H302 H319 H412			

▼B

Индекс №	Международна химична идентификация	ЕО №	CAS №	Класификация		Етикетиране			Специф. пред. концентрации, М-коефициенти	Бележки
				Код(ове) на класа (овете) и категория-та(иите) на опасност	Код(ове) на предупрежде-нието(ята) за опасност	Кодове на пиктограма-та(ите) и сигнална-та(ите) дума(и)	Код(ове) на предупрежде-нието(ята) за опасност	Код(ове) на допълнително-то(ите) преду-преждение(я) за опасност		
613-144-00-X	reaction products of: poly(vinyl acetate), partially hydrolyzed, with (*E*)-2-(4-formylstyryl)-3,4-dimethylthiazoliummethyl sulfate	406-460-2	125139-08-4	Aquatic Chronic 3	H412	—	H412			
613-145-00-5	(*S*)-3-benzyloxycarbonyl-1,2,3,4-tetrahydro-isoquino-linium 4-methylbenzenesul-fonate	406-960-0	77497-97-3	Aquatic Chronic 2	H411	GHS09	H411			
613-146-00-0	*N*-ethyl-*N*-methylpiperidinium iodide	407-780-5	4186-71-4	Acute Tox. 4 (*) Aquatic Chronic 2	H302 H411	GHS07 GHS09 Wng	H302 H411			
613-147-00-6	4-[2-(1-methyl-2-(4-morpholi-nyl)ethoxy)ethyl]morpholine	407-940-4	111681-72-2	Eye Dam. 1	H318	GHS05 Dgr	H318			
613-148-00-1	tetrasodium 1,2-bis(4-fluoro-6-[5-(1-amino-2-sulfonatoanthrac-hinon-4-ylamino)-2,4,6-trimethyl-3-sulfonatophenyla-mino]-1,3,5-triazin-2-ylami-no)ethane	411-240-4	143683-23-2	Skin Sens. 1 Aquatic Chronic 3	H317 H412	GHS07 Wng	H317 H412			
▼M11										
613-149-00-7	пиридабен (ISO); 2-*трет*-бутил-5-(4-*трет*-бутилбен-зилтио)-4-хлоропиридазин-3(2*H*)-он	405-700-3	96489-71-3	Acute Tox. 3 Acute Tox. 3 Aquatic Acute 1 Aquatic Chronic 1	H331 H301 H400 H410	GHS06 GHS09 Dgr	H331 H301 H410		M = 1 000 M = 1 000	
▼B										
613-150-00-2	2,2'-[3,3'-(piperazine-1,4-diyl)di-propyl]bis(1*H*-benzimidazo[2,1-*b*]benzo[*l*,*m*,*n*][3,8]phenan-throline-1,3,6-trione	406-295-6	—	Aquatic Chronic 4	H413	—	H413			

▼B

Индекс №	Международна химична идентификация	ЕО №	CAS №	Класификация		Етикетиране			Специф. пред. концентрации, М-коефициенти	Бележки
				Код(ове) на класа (овете) и категория-та(иите) на опасност	Код(ове) на предупрежде-нието(ята) за опасност	Кодове на пиктограма-та(ите) и сигнална-та(ите) дума(и)	Код(ове) на предупрежде-нието(ята) за опасност	Код(ове) на допълнително-то(ите) преду-преждение(я) за опасност		
613-151-00-8	1-(3-mesyloxy-5-trityloxy-methyl-2-D-threofuryl)thymine	406-360-9	104218-44-2	Aquatic Chronic 4	H413	—	H413			
613-152-00-3	phenyl *N*-(4,6-dimethoxypyri-midin-2-yl)carbamate	406-600-2	89392-03-0	Skin Sens. 1 Aquatic Chronic 2	H317 H411	GHS07 GHS09 Wng	H317 H411			
613-153-00-9	2,3,5-trichloropyridine	407-270-2	16063-70-0	Aquatic Chronic 3	H412	—	H412			
613-154-00-4	2-amino-4-chloro-6-methoxypy-rimidine	410-050-9	5734-64-5	Acute Tox. 4 (*)	H302	GHS07 Wng	H302			
613-155-00-X	5-chloro-2,3-difluoropyridine	410-090-7	89402-43-7	Flam. Liq. 3 Acute Tox. 4 (*) Aquatic Chronic 3	H226 H302 H412	GHS02 GHS07 Wng	H226 H302 H412			
613-156-00-5	2-butyl-4-chloro-5-formylimi-dazole	410-260-0	83857-96-9	Skin Sens. 1 Aquatic Chronic 2	H317 H411	GHS07 GHS09 Wng	H317 H411			
613-157-00-0	2,4-diamino-5-methoxymethyl-pyrimidine	410-330-0	54236-98-5	Acute Tox. 4 (*) STOT RE 2 (*) Eye Irrit. 2	H302 H373 (**) H319	GHS08 GHS07 Wng	H302 H373 (**) H319			
613-158-00-6	2,3-dichloro-5-trifluoromethyl-pyridine	410-340-5	69045-84-7	Acute Tox. 4 (*) Acute Tox. 4 (*) Eye Dam. 1 Skin Sens. 1 Aquatic Chronic 2	H332 H302 H318 H317 H411	GHS05 GHS07 GHS09 Dgr	H332 H302 H318 H317 H411			

▼B

Индекс №	Международна химична идентификация	ЕО №	CAS №	Класификация		Етикетиране			Специф. пред. концентрации, М-коефициенти	Бележки
				Код(ове) на класа (овете) и категория-та(иите) на опасност	Код(ове) на предупрежде-нието(ята) за опасност	Кодове на пиктограма-та(ите) и сигнална-та(ите) дума(и)	Код(ове) на предупрежде-нието(ята) за опасност	Код(ове) на допълнително-то(ите) преду-преждение(я) за опасност		
613-159-00-1	fenazaquin (ISO); 4-[2-[4-(1,1-dimethylet-hyl)phenyl]-ethoxy]quinazoline	410-580-0	120928-09-8	Acute Tox. 3 (*) Acute Tox. 4 (*) Aquatic Acute 1 Aquatic Chronic 1	H301 H332 H400 H410	GHS06 GHS09 Dgr	H301 H332 H410			
613-160-00-7	(1*S*)-2-methyl-2,5-diazobicyc-lo[2.2.1]heptane dihydrob-romide	411-000-9	125224-62-6	Skin Sens. 1	H317	GHS07 Wng	H317			
▼M6 613-161-00-2	(2,4-diaminopteridin-6-yl)methanol hydrobromide	430-620-0	76145-91-0	STOT RE 2 * Skin Sens. 1 Aquatic Chronic 3	H373** H317 H412	GHS08 GHS07 Wng	H373** H317 H412			
▼M1 613-162-00-8	(6*R-trans*)-1-((7-ammonio-2-carboxylato-8-oxo-5-thia-1-azabicyclo-[4.2.0]oct-2-en-3-yl)methyl)pyridinium iodide	423-260-0	100988-63-4	Muta. 2 Skin Sens. 1 Aquatic Chronic 2	H341 H317 H411	GHS08 GHS07 GHS09 Wng	H341 H317 H411			
613-163-00-3	azimsulfuron (ISO); 1-(4,6-dimethoxypyrimidin-2-yl)-3-[1-methyl-4-(2-methyl-2*H*-tetrazol-5-yl)pyrazol-5-ylsulfo-nyl]urea	—	120162-55-2	Aquatic Acute 1 Aquatic Chronic 1	H400 H410	GHS09 Wng	H410		M=1000	
613-164-00-9	flufenacet (ISO); *N*-(4-fluorophenyl)-*N*-isopropyl-2-(5-trifluoromethyl-[1,3,4]thia-diazol-2-yloxy)acetamide	—	142459-58-3	Acute Tox. 4 * STOT RE 2 * Skin Sens. 1 Aquatic Acute 1 Aquatic Chronic 1	H302 H373** H317 H400 H410	GHS08 GHS07 GHS09 Wng	H302 H373** H317 H410		M=100	
613-165-00-4	flupyrsulfuron-methyl-sodium (ISO); methyl 2-[[(4,6-dimethoxypyri-midin-2-ylcarbamoyl)sulfa-moyl]-6-trifluoromethyl]nico-tinate, monosodium salt	—	144740-54-5	Aquatic Acute 1 Aquatic Chronic 1	H400 H410	GHS09 Wng	H410		M=100	

▼M1

Индекс №	Международна химична идентификация	ЕО №	CAS №	Класификация		Етикетиране			Специф. пред. концентрации, М-коефициенти	Бележки
				Код(ове) на класа (овете) и категория-та(иите) на опасност	Код(ове) на предупрежде-нието(ята) за опасност	Кодове на пиктограма-та(ите) и сигнална-та(ите) дума(и)	Код(ове) на предупрежде-нието(ята) за опасност	Код(ове) на допълнително-то(ите) преду-преждение(я) за опасност		
613-166-00-X	flumioxazin (ISO); *N*-(7-fluoro-3,4-dihydro-3-oxo-4-prop-2-ynyl-2*H*-1,4-benzo-xazin-6-yl)cyclohex-1-ene-1,2-dicarboxamide	—	103361-09-7	Repr. 1B Aquatic Acute 1 Aquatic Chronic 1	H360D*** H400 H410	GHS08 GHS09 Dgr	H360D*** H410		M=1000	
▼B 613-167-00-5	reaction mass of: 5-chloro-2-methyl-4-isothiazolin-3-one [EC no. 247-500-7] and 2-methyl-2*H* -isothiazol-3-one [EC no. 220-239-6] (3:1); reaction mass of: 5-chloro-2-methyl-4-isothiazolin-3-one [EC no. 247-500-7] and 2-methyl-4-isothiazolin-3-one [EC no. 220-239-6] (3:1)	—	55965-84-9	Acute Tox. 3 (*) Acute Tox. 3 (*) Acute Tox. 3 (*) Skin Corr. 1B Skin Sens. 1 Aquatic Acute 1 Aquatic Chronic 1	H331 H311 H301 H314 H317 H400 H410	GHS06 GHS05 GHS09 Dgr	H331 H311 H301 H314 H317 H410		Skin Corr. 1B; H314: C ≥ 0,6 % Skin Irrit. 2; H315: 0,06 % ≤ C < 0,6 % Eye Irrit. 2; H319: 0,06 % ≤ C < 0,6 % Skin Sens. 1; H317: C ≥ 0,0015 %	
613-168-00-0	1-vinyl-2-pyrrolidone	201-800-4	88-12-0	Carc. 2 Acute Tox. 4 (*) Acute Tox. 4 (*) Acute Tox. 4 (*) STOT RE 2 (*) STOT SE 3 Eye Dam. 1	H351 H332 H312 H302 H373 (**) H335 H318	GHS06 GHS05 GHS09 Dgr	H351 H332 H312 H302 H373 (**) H335 H318			D

▼M1

Индекс №	Международна химична идентификация	ЕО №	CAS №	Класификация		Етикетиране			Специф. пред. концентрации, М-коефициенти	Бележки
				Код(ове) на класа (овете) и категория-та(иите) на опасност	Код(ове) на предупрежде-нието(ята) за опасност	Кодове на пиктограма-та(ите) и сигнална-та(ите) дума(и)	Код(ове) на предупрежде-нието(ята) за опасност	Код(ове) на допълнително-то(ите) преду-преждение(я) за опасност		
613-169-00-6	9-vinylcarbazole	216-055-0	1484-13-5	Muta. 2 Acute Tox. 4 * Acute Tox. 4 * Skin Irrit. 2 Skin Sens. 1 Aquatic Acute 1 Aquatic Chronic 1	H341 H312 H302 H315 H317 H400 H410	GHS08 GHS07 GHS09 Wng	H341 H312 H302 H315 H317 H410		M=100	

▼B

613-170-00-1	2,2-ethylmethylthiazolidine	404-500-3	694-64-4	Acute Tox. 4 (*) Eye Dam. 1 Skin Sens. 1 Aquatic Chronic 2	H302 H318 H317 H411	GHS05 GHS07 GHS09 Dgr	H302 H318 H317 H411			
613-171-00-7	hexaconazole (ISO); (*RS*)-2-(2,4-dichlorophenyl)-1-(1*H*-1,2,4-triazol-1-yl)hexan-2-ol	413-050-7	79983-71-4	Acute Tox. 4 (*) Skin Sens. 1 Aquatic Chronic 2	H302 H317 H411	GHS07 GHS09 Wng	H302 H317 H411			
613-172-00-2	5-chloro-1,3-dihydro-2*H*-indol-2-one	412-200-9	17630-75-0	Repr. 2 Acute Tox. 4 (*) Skin Sens. 1 Aquatic Chronic 3	H361f (***) H302 H317 H412	GHS08 GHS07 Wng	H361f (***) H302 H317 H412			
613-173-00-8	fluquinconazole (ISO); 3-(2,4-dichlorophenyl)-6-fluoro-2-(1*H*-1,2,4-triazol-1-yl)quinazolin-4-(3*H*)-one	411-960-9	136426-54-5	Acute Tox. 3 (*) Acute Tox. 3 (*) STOT RE 1 Acute Tox. 4 (*) Skin Irrit. 2 Aquatic Acute 1 Aquatic Chronic 1	H331 H301 H372 (**) H312 H315 H400 H410	GHS06 GHS08 GHS09 Dgr	H331 H301 H372 (**) H312 H315 H410			

▼M1

Индекс №	Международна химична идентификация	ЕО №	CAS №	Класификация		Етикетиране			Специф. пред. концентрации, М-коефициенти	Бележки
				Код(ове) на класа (овете) и категория-та(иите) на опасност	Код(ове) на предупрежде-нието(ята) за опасност	Кодове на пиктограма-та(ите) и сигнална-та(ите) дума(и)	Код(ове) на предупрежде-нието(ята) за опасност	Код(ове) на допълнително-то(ите) преду-преждение(я) за опасност		
613-174-00-3	tetraconazole (ISO); (±) 2-(2,4-dichlorophenyl)-3-(1*H*-1,2,4-triazol-1-yl)propyl-1,1,2,2-tetrafluoroethylether	407-760-6	112281-77-3	Acute Tox. 4 * Acute Tox. 4 * Aquatic Chronic 2	H332 H302 H411	GHS07 GHS09 Wng	H332 H302 H411			
▼M7 613-175-00-9	epoxiconazole (ISO); (2RS,3SR)-3-(2-chlorophenyl)-2-(4-fluorophenyl)-[(1*H*-1,2,4-triazol-1-yl)methyl]oxirane	406-850-2	133855-98-8	Carc. 2 Repr. 1B Aquatic Chronic 2	H351 H360Df H411	GHS08 GHS09 Dgr	H351 H360Df H411			
▼B 613-176-00-4	2-methyl-2-azabicyc-lo[2.2.1]heptane	404-810-9	4524-95-2	Flam. Liq. 3 Acute Tox. 4 (*) Acute Tox. 4 (*) STOT RE 2 (*) Skin Corr. 1B	H226 H312 H302 H373 (**) H314	GHS02 GHS08 GHS05 GHS07 Dgr	H226 H312 H302 H373 (**) H314			
613-177-00-X	8-amino-7-methylquinoline	412-760-4	5470-82-6	Acute Tox. 4 (*) Acute Tox. 4 (*) Skin Sens. 1 Aquatic Chronic 2	H312 H302 H317 H411	GHS07 GHS09 Wng	H312 H302 H317 H411			
613-178-00-5	4-ethyl-2-methyl-2-isopentyl-1,3-oxazolidine	410-470-2	137796-06-6	Skin Corr. 1B Skin Sens. 1	H314 H317	GHS05 GHS07 Dgr	H314 H317		STOT SE 3; H335: C ≥ 5 %	
613-179-00-0	lithium 3-oxo-1,2(2*H*)-benzisot-hiazol-2-ide	411-690-1	111337-53-2	Acute Tox. 4 (*) Skin Corr. 1B Skin Sens. 1 Aquatic Chronic 2	H302 H314 H317 H411	GHS05 GHS07 Dgr	H302 H314 H317 H411			

▼B

Индекс №	Международна химична идентификация	ЕО №	CAS №	Класификация		Етикетиране			Специф. пред. концентрации, М-коефициенти	Бележки
				Код(ове) на класа (овете) и категория-та(иите) на опасност	Код(ове) на предупрежде-нието(ята) за опасност	Кодове на пиктограма-та(ите) и сигнална-та(ите) дума(и)	Код(ове) на предупрежде-нието(ята) за опасност	Код(ове) на допълнително-то(ите) преду-преждение(я) за опасност		
613-180-00-6	*N*-(1,1-dimethylethyl)bis(2-benzothiazolesulfen)amide	407-430-1	3741-80-8	Aquatic Acute 1 Aquatic Chronic 1	H400 H410	GHS09 Wng	H410			
613-181-00-1	5,5-dimethyl-perhydro-pyri-midin-2-one α-(4-trifluorомet-hylstyryl)-α-(4-trifluorомet-hyl)cinnamylidenehydrazone	405-090-9	67485-29-4	STOT RE 1 Acute Tox. 4 (*) Eye Irrit. 2 Aquatic Acute 1 Aquatic Chronic 1	H372 (**) H302 H319 H400 H410	GHS08 GHS07 GHS09 Dgr	H372 (**) H302 H319 H410			
613-182-00-7	1-(1-naphthylmethyl)quino-linium chloride	406-220-7	65322-65-8	Carc. 2 Muta. 2 Acute Tox. 4 (*) Skin Irrit. 2 Eye Dam. 1 Aquatic Chronic 3	H351 H341 H302 H315 H318 H412	GHS08 GHS05 GHS07 Dgr	H351 H341 H302 H315 H318 H412			
613-183-00-2	reaction mass of: 5-(*N*-methyl-perfluorooctylsulfonami-do)methyl-3-octadecyl-1,3-oxazolidin-2-one; 5-(*N*-methylperfluoroheptylsul-fonamido)methyl-3-octadecyl-1,3-oxazolidin-2-one	413-640-4	—	STOT RE 2 (*) Aquatic Acute 1 Aquatic Chronic 1	H373 (**) H400 H410	GHS08 GHS09 Wng	H373 (**) H410			
613-184-00-8	nitrilotriethyleneammonio-propane-2-ol 2-ethylhexanoate	413-670-8	—	Eye Irrit. 2 Skin Sens. 1	H319 H317	GHS07 Wng	H319 H317			
613-185-00-3	2,3,5,6-tetrahydro-2-methyl-2*H*-cyclopenta[*d*]-1,2-thiazol-3-one	407-630-9	82633-79-2	Acute Tox. 3 (*) Eye Dam. 1 Skin Sens. 1 Aquatic Acute 1 Aquatic Chronic 1	H301 H318 H317 H400 H410	GHS06 GHS05 GHS09 Dgr	H301 H318 H317 H410			

▼B

Индекс №	Международна химична идентификация	ЕО №	CAS №	Класификация		Етикетиране			Специф. пред. концентрации, М-коефициенти	Бележки
				Код(ове) на класа (овете) и категория-та(иите) на опасност	Код(ове) на предупрежде-нието(ята) за опасност	Кодове на пиктограма-та(ите) и сигнална-та(ите) дума(и)	Код(ове) на предупрежде-нието(ята) за опасност	Код(ове) на допълнително-то(ите) преду-преждение(я) за опасност		
613-186-00-9	(2*R*,3*R*)-3-((*R*)-1-(*tert*-butyldi-methylsiloxy)ethyl)-4-oxoaze-tidin-2-yl acetate	408-050-9	76855-69-1	Eye Irrit. 2 Skin Sens. 1 Aquatic Chronic 2	H319 H317 H411	GHS07 GHS09 Wng	H319 H317 H411			
▼M1 613-187-00-4	5-(2-amino-5-cyano-6-[2-(2-hydroxyethoxy)ethylamino]-4-methylpyridin-3-ylazo)-3-methyl-2,4-dicarbonitrilethi-ophene	410-530-8	—	Skin Sens. 1	H317	GHS07 Wng	H317			
▼B 613-188-00-X	1-(3-(4-fluorophenoxy)propyl)-3-methoxy-4-piperidinone	411-500-7	116256-11-2	Acute Tox. 4 (*) Eye Dam. 1 Skin Sens. 1 Aquatic Chronic 2	H302 H318 H317 H411	GHS05 GHS07 GHS09 Dgr	H302 H318 H317 H411			
613-189-00-5	1,4,7,10-tetrakis(*p*-toluensul-fonyl)-1,4,7,10-tetraazacyclodo-decane	414-030-0	52667-88-6	Skin Sens. 1 Aquatic Acute 1 Aquatic Chronic 1	H317 H400 H410	GHS07 GHS09 Wng	H317 H410			
613-190-00-0	disodium 1-amino-4-(2-(5-chloro-6-fluoro-pyrimidin-4-ylamino-methyl)-4-methyl-6-sulfo-phenylamino)-9,10-dioxo-9,10-dihydro-anthracene-2-sulfonate	414-040-5	149530-93-8	Acute Tox. 4 (*) Skin Sens. 1	H302 H317	GHS07 Wng	H302 H317			
613-191-00-6	3-ethyl-2-methyl-2-(3-methyl-butyl)-1,3-oxazolidine	421-150-7	143860-04-2	Repr. 1B Skin Corr. 1B Aquatic Acute 1 Aquatic Chronic 1	H360F (***) H314 H400 H410	GHS08 GHS05 GHS09 Dgr	H360F (***) H314 H410			

▼M1

Индекс №	Международна химична идентификация	ЕО №	CAS №	Класификация		Етикетиране			Специф. пред. концентрации, М-коефициенти	Бележки
				Код(ове) на класа (овете) и категория-та(иите) на опасност	Код(ове) на предупрежде-нието(ята) за опасност	Кодове на пиктограма-та(ите) и сигнална-та(ите) дума(и)	Код(ове) на предупрежде-нието(ята) за опасност	Код(ове) на допълнително-то(ите) преду-преждение(я) за опасност		
613-192-00-1	3-benzyl-exo-6-nitro-2,4-dioxo-3-aza-*cis*-bicyclo[3.1.0]hexane	426-750-2	151860-15-0	Skin Sens. 1 Aquatic Chronic 3	H317 H412	GHS07 Wng	H317 H412			
▼B 613-193-00-7	pentakis[3-(dimethylammo-nio)propylsulfamoyl]-[(6-hydroxy-4,4,8,8-tetramethyl-4,8-diazoniaundecane-1,11-diyl-disulfamoyl)di[phthalocyanine-copper(II)]] heptalactate	414-930-3	—	Aquatic Chronic 2	H411	GHS09	H411			
613-194-00-2	6,13-dichloro-3,10-bis{2-[4-fluoro-6-(2-sulfophenylamino)-1,3,5-triazin-2-ylamino]propyla-mino}benzo[5,6][1,4]oxazi-no[2,3-.b.]phenoxazine-4,11-disulphonic acid, lithium-, sodium salt	418-000-8	163062-28-0	Eye Dam. 1	H318	GHS05 Dgr	H318			
613-195-00-8	2,2-(1,4-phenylene)bis((4*H*-3,1-benzoxazine-4-one)	418-280-1	18600-59-4	Skin Sens. 1 Aquatic Chronic 4	H317 H413	GHS07 Wng	H317 H413			
613-196-00-3	5-[[4-chloro-6-[[2-[[4-fluoro-6-[[5-hydroxy-6-[(4-methoxy-2-sulfophenyl)azo]-7-sulfo-2-naphthalenyl]amino]-1,3,5-triazin-2-yl]amino]-1-methylet-hyl]amino]-1,3,5-triazin-2-yl]amino]-3-[[4-(ethenylsulfo-nyl)phenyl]azo]-4-hydroxy-naphtalene-2,7-disulfonic acid, sodium salt	418-380-5	168113-78-8	Eye Dam. 1	H318	GHS05 Dgr	H318			

▼B

Индекс №	Международна химична идентификация	ЕО №	CAS №	Класификация		Етикетиране			Специф. пред. концентрации, М-коефициенти	Бележки
				Код(ове) на класа (овете) и категория-та(иите) на опасност	Код(ове) на предупрежде-нието(ята) за опасност	Кодове на пиктограма-та(ите) и сигнална-та(ите) дума(и)	Код(ове) на предупрежде-нието(ята) за опасност	Код(ове) на допълнително-то(ите) преду-преждение(я) за опасност		
613-197-00-9	reaction mass of: 2,4,6-tri(butyl-carbamoyl)-1,3,5-triazine; 2,4,6-tri(methylcarbamoyl)-1,3,5-triazine; [(2-butyl-4,6-dimethyl)tricarba-moyl]-1,3,5-triazine; [(2,4-dibutyl-6-methyl)tricarba-moyl]-1,3,5-triazine	420-390-1	187547-46-2	Skin Sens. 1 Aquatic Chronic 2	H317 H411	GHS07 GHS09 Wng	H317 H411			

▼M1

613-198-00-4	2-amino-4-dimethylamino-6-trifluoroethoxy-1,3,5-triazine	415-500-8	145963-84-4	Acute Tox. 4 * STOT RE 2 * Aquatic Chronic 3	H302 H373** H412	GHS08 GHS07 Wng	H302 H373** H412			

▼B

613-199-00-X	reaction mass of: 1,3,5-tris(3-aminomethylphenyl)-1,3,5-(1*H*,3*H*,5*H*)-triazine-2,4,6-trione; reaction mass of oligomers of 3,5-bis(3-aminomethylphenyl)-1-poly[3,5-bis(3-aminomethyl-phenyl)-2,4,6-trioxo-1,3,5-(1*H*,3*H*,5*H*)-triazin-1-yl]-1,3,5-(1*H*,3*H*,5*H*)-triazine-2,4,6-trione	421-550-1	—	Carc. 1B Repr. 1B Skin Sens. 1 Aquatic Chronic 3	H350 H360D (***) H317 H412	GHS08 Dgr	H350 H360D (***) H317 H412			

▼B

Индекс №	Международна химична идентификация	ЕО №	CAS №	Класификация		Етикетиране			Специф. пред. концентрации, М-коефициенти	Бележки
				Код(ове) на класа (овете) и категория-та(иите) на опасност	Код(ове) на предупрежде-нието(ята) за опасност	Кодове на пиктограма-та(ите) и сигнална-та(ите) дума(и)	Код(ове) на предупрежде-нието(ята) за опасност	Код(ове) на допълнително-то(ите) преду-преждение(я) за опасност		
613-200-00-3	Reaction product of: copper, (29*H*,31*H*-phthalocyaninato(2-)-*N*29,*N*30,*N*31,*N*32)-, chloro-sulfuric acid and 3-(2-sulfoo-xyethylsulfonyl)aniline, sodium salts	420-980-7	—	Eye Dam. 1	H318	GHS05 Dgr	H318			
613-201-00-9	(*R*)-5-bromo-3-(1-methyl-2-pyrrolidinyl methyl)-1*H*-indole	422-390-5	143322-57-0	Repr. 2 STOT RE 1 Acute Tox. 4 (*) Acute Tox. 4 (*) Skin Sens. 1 Aquatic Acute 1 Aquatic Chronic 1	H361f (***) H372 (**) H332 H302 H317 H400 H410	GHS08 GHS07 GHS09 Dgr	H361f (***) H372 (**) H332 H302 H317 H410	EUH070		
613-202-00-4	pymetrozine (ISO); (*E*)-4,5-dihydro-6-methyl-4-(3-pyridylmethyleneamino)-1,2,4-triazin-3(2*H*)-one	—	123312-89-0	Carc. 2 Aquatic Chronic 3	H351 H412	GHS08 Wng	H351 H412			

▼M1

613-203-00-X	pyraflufen-ethyl (ISO); 2-chloro-5-(4-chloro-5-difluoro-methoxy-1-methylpyrazol-3-yl)-4-fluorophenoxyacetic acid ethyl ester; [1] pyraflufen (ISO); 2-chloro-5-(4-chloro-5-difluoro-methoxy-1-methylpyrazol-3-yl)-4-fluorophenoxyacetic acid [2]	- [1] - [2]	129630-19-9 [1] 129630-17-7 [2]	Aquatic Acute 1 Aquatic Chronic 1	H400 H410	GHS09 Wng	H410		M=1000	

▼M1

Индекс №	Международна химична идентификация	ЕО №	CAS №	Класификация		Етикетиране			Специф. пред. концентрации, М-коефициенти	Бележки
				Код(ове) на класа (овете) и категория-та(иите) на опасност	Код(ове) на предупрежде-нието(ята) за опасност	Кодове на пиктограма-та(ите) и сигнална-та(ите) дума(и)	Код(ове) на предупрежде-нието(ята) за опасност	Код(ове) на допълнително-то(ите) преду-преждение(я) за опасност		
▼M6										
613-204-00-5	oxadiargyl (ISO); 3-[2,4-dichloro-5-(2-propynylo-xy)phenyl]-5-(1,1-dimethy-lethyl)-1,3,4-oxadiazol-2(3H)-one	254-637-6	39807-15-3	Repr. 2 STOT RE 2 * Aquatic Acute 1 Aquatic Chronic 1	H361d*** H373** H400 H410	GHS08 GHS09 Wng	H361d*** H373** H410		M = 1000	
▼B										
613-205-00-0	propiconazole(ISO); (±) 1-[2-(2,4-dichlorophenyl)-4-propyl-1,3-dioxolan-2-ylmethyl]-1*H*-1,2,4-triazole	262-104-4	60207-90-1	Acute Tox. 4 (*) Skin Sens. 1 Aquatic Acute 1 Aquatic Chronic 1	H302 H317 H400 H410	GHS07 GHS09 Wng	H302 H317 H410			
613-206-00-6	fenamidone (ISO); (*S*)-5-methyl-2-methylthio-5-phenyl-3-phenylamino-3,5-dihydroimidazol-4-one	—	161326-34-7	Aquatic Acute 1 Aquatic Chronic 1	H400 H410	GHS09 Wng	H410			
613-208-00-7	imazamox (ISO); (*RS*)-2-(4-isopropyl-4-methyl-5-oxo-2-imidazolin-2-yl)-5-metho-xymethylnicotinic acid	—	114311-32-9	Aquatic Acute 1 Aquatic Chronic 1	H400 H410	GHS09 Wng	H410			
613-209-00-2	*cis*-1-(3-chloropropyl)-2,6-dimethyl-piperidin hydroch-loride	417-430-3	63645-17-0	Acute Tox. 3 (*) STOT RE 2 (*) Skin Sens. 1 Aquatic Chronic 2	H301 H373 (**) H317 H411	GHS06 GHS08 GHS09 Dgr	H301 H373 (**) H317 H411			
613-210-00-8	2-(3-chloropropyl)-2,5,5-trimethyl-1,3-dioxane	417-650-1	88128-57-8	STOT RE 2 (*) Aquatic Chronic 3	H373 (**) H412	GHS08 Wng	H373 (**) H412			

▼B

Индекс №	Международна химична идентификация	ЕО №	CAS №	Класификация		Етикетиране			Специф. пред. концентрации, М-коефициенти	Бележки
				Код(ове) на класа (овете) и категория-та(иите) на опасност	Код(ове) на предупрежде-нието(ята) за опасност	Кодове на пиктограма-та(ите) и сигнална-та(ите) дума(и)	Код(ове) на предупрежде-нието(ята) за опасност	Код(ове) на допълнително-то(ите) преду-преждение(я) за опасност		
613-211-00-3	*N*-methyl-4-(*p*-formylstyryl)py-ridinium methylsulfate	418-240-3	74401-04-0	Skin Sens. 1 Aquatic Chronic 3	H317 H412	GHS07 Wng	H317 H412			
613-212-00-9	4-[4-(2-ethylhexyloxy)phe-nyl](1,4-thiazinane-1,1-dioxide)	418-320-8	133467-41-1	Acute Tox. 4 (*) Aquatic Acute 1 Aquatic Chronic 1	H302 H400 H410	GHS07 GHS09 Wng	H302 H410			
613-213-00-4	*cis*-1-benzoyl-4-[(4-methylsulfo-nyl)oxy]-L-proline	416-040-0	120807-02-5	Aquatic Chronic 3	H412	—	H412			
613-214-00-X	*N*,*N*-di-*n*-butyl-2-(1,2-dihydro-3-hydroxy-6-isopropyl-2-quino-lylidene)-1,3-dioxoindan-5-carboxamide	416-260-7	147613-95-4	Aquatic Chronic 4	H413	—	H413			
613-215-00-5	2-chloromethyl-3,4-dimethoxy-pyridinium chloride	416-440-5	72830-09-2	Acute Tox. 4 (*) Acute Tox. 4 (*) STOT RE 2 (*) Skin Irrit. 2 Eye Dam. 1 Skin Sens. 1 Aquatic Chronic 2	H312 H302 H373 (**) H315 H318 H317 H411	GHS08 GHS05 GHS07 GHS09 Dgr	H312 H302 H373 (**) H315 H318 H317 H411			
613-216-00-0	6-*tert*-butyl-7-(6-diethylamino-2-methyl-3-pyridylimino)-3-(3-methylphenyl)pyrazolo[3,2-c][1,2,4]triazole	416-490-8	162208-01-7	Aquatic Acute 1 Aquatic Chronic 1	H400 H410	GHS09 Wng	H410			
613-217-00-6	4-[3-(3,5-di-*tert*-butyl-4-hydro-xyphenyl)propionyloxy]-1-[2-[3-(3,5-di-*tert*-butyl-4-hydrophe-nyl)propionyloxy]ethyl]-2,2,6,6-tetramethylpiperidine	416-770-1	73754-27-5	Aquatic Chronic 4	H413	—	H413			

▼B

Индекс №	Международна химична идентификация	ЕО №	CAS №	Класификация		Етикетиране			Специф. пред. концентрации, М-коефициенти	Бележки
				Код(ове) на класа (овете) и категория-та(иите) на опасност	Код(ове) на предупрежде-нието(ята) за опасност	Кодове на пиктограма-та(ите) и сигнална-та(ите) дума(и)	Код(ове) на предупрежде-нието(ята) за опасност	Код(ове) на допълнително-то(ите) преду-преждение(я) за опасност		
613-218-00-1	6-hydroxyindole	417-020-4	2380-86-1	Acute Tox. 4 (*) Eye Dam. 1 Skin Sens. 1 Aquatic Chronic 2	H302 H318 H317 H411	GHS05 GHS07 GHS09 Dgr	H302 H318 H317 H411			
613-219-00-7	7a-ethyl-3,5-bis(1-methylethyl)-2,3,4,5-tetrahydrooxazolo[3,4-c]-2,3,4,5-tetrahydrooxazole	417-140-7	79185-77-6	Skin Irrit. 2 Aquatic Chronic 2	H315 H411	GHS07 GHS09 Wng	H315 H411			
613-220-00-2	trans-(4*S*,6*S*)-5,6-dihydro-6-methyl-4*H*-thieno[2,3-b]thio-pyran-4-ol, 7,7-dioxide	417-290-3	147086-81-5	Acute Tox. 4 (*)	H302	GHS07 Wng	H302			
613-221-00-8	2-chloro-5-methyl-pyridine	418-050-0	18368-64-4	Acute Tox. 4 (*) Acute Tox. 4 (*) Skin Irrit. 2 Aquatic Chronic 3	H312 H302 H315 H412	GHS07 Wng	H312 H302 H315 H412			
613-222-00-3	4-(1-oxo-2-propenyl)-morpholine	418-140-1	5117-12-4	Acute Tox. 4 (*) STOT RE 2 (*) Eye Dam. 1 Skin Sens. 1	H302 H373 (**) H318 H317	GHS08 GHS05 GHS07 Dgr	H302 H373 (**) H318 H317			
613-223-00-9	*N*-isopropyl-3-(4-fluorophenyl)-1*H*-indole	418-790-4	93957-49-4	Aquatic Chronic 4	H413	—	H413			
613-224-00-4	2,5-dimercaptomethyl-1,4-dithiane	419-770-8	136122-15-1	Acute Tox. 4 (*) Skin Corr. 1B Skin Sens. 1 Aquatic Acute 1 Aquatic Chronic 1	H302 H314 H317 H400 H410	GHS05 GHS07 GHS09 Dgr	H302 H314 H317 H410			

▼B

Индекс №	Международна химична идентификация	ЕО №	CAS №	Класификация		Етикетиране			Специф. пред. концентрации, М-коефициенти	Бележки
				Код(ове) на класа (овете) и категория-та(иите) на опасност	Код(ове) на предупрежде-нието(ята) за опасност	Кодове на пиктограма-та(ите) и сигнална-та(ите) дума(и)	Код(ове) на предупрежде-нието(ята) за опасност	Код(ове) на допълнително-то(ите) преду-преждение(я) за опасност		
613-225-00-X	reaction mass of:[2-(anthra-quinon-1-ylamino)-6-[(5-benzoylamino)-anthraquinone-1-ylamino]-4-phenyl]-1,3,5-triazine; 2,6-bis-[(5-benzoylamino)-anthraquinon-1-ylamino]-4-phenyl-1,3,5-triazine.	421-290-9	—	STOT RE 2 (*) Aquatic Chronic 4	H373 (**) H413	GHS08 Wng	H373 (**) H413			
613-226-00-5	1-(2-(ethyl(4-(4-(4-(4-(ethyl(2-pyridinoethyl)amino)-2-methyl-phenylazo)benzoylamino)-phenylazo)-3-methylphe-nyl)amino)ethyl)-pyridinium dichloride	420-950-3	163831-67-2	Eye Dam. 1 Aquatic Acute 1 Aquatic Chronic 1	H318 H400 H410	GHS05 GHS09 Dgr	H318 H410			
613-227-00-0	(±)-[(*R**,*R**) and (*R**,*S**)]-6-fluoro-3,4-dihydro-2-oxiranyl-2*H*-1-benzopyran	419-600-2	99199-90-3	Skin Sens. 1 Aquatic Chronic 2	H317 H411	GHS07 GHS09 Wng	H317 H411			
613-228-00-6	(±)-(*R**,*S**)-6-fluoro-3,4-dihydro-2-oxiranyl-2*H*-1-benzo-pyran	419-630-6	793669-26-8	Aquatic Chronic 2	H411	GHS09	H411			
▼M1 613-229-00-1	1-acetyl-4-(3-dodecyl-2,5-dioxo-1-pyrrolidinyl)-2,2,6,6-tetramethylpiperidine	411-930-5	106917-31-1	Skin Irrit. 2 Skin Sens. 1 Aquatic Acute 1 Aquatic Chronic 1	H315 H317 H400 H410	GHS07 GHS09 Wng	H315 H317 H410			

▼B

Индекс №	Международна химична идентификация	ЕО №	CAS №	Класификация		Етикетиране			Специф. пред. концентрации, М-коефициенти	Бележки
				Код(ове) на класа (овете) и категория-та(иите) на опасност	Код(ове) на предупрежде-нието(ята) за опасност	Кодове на пиктограма-та(ите) и сигнална-та(ите) дума(и)	Код(ове) на предупрежде-нието(ята) за опасност	Код(ове) на допълнително-то(ите) преду-преждение(я) за опасност		
613-230-00-7	florasulam (ISO); 2',6',8-trifluoro-5-methoxy-5-triazolo[1,5-c]; pyrimidine-2-sulfonanilide	—	145701-23-1	Aquatic Acute 1 Aquatic Chronic 1	H400 H410	GHS09 Wng	H410			
▼M1										
613-231-00-2	2,6-diamino-3-((pyridine-3-yl)azo)pyridine	421-430-9	28365-08-4	Acute Tox. 4 * STOT RE 2 * Aquatic Chronic 2	H302 H373** H411	GHS08 GHS07 GHS09 Wng	H302 H373** H411			
613-232-00-8	3-(benzo[*b*]thien-2-yl)-5,6-dihydro-1,4,2-oxathiazine-4-oxide	431-030-6	163269-30-5	Acute Tox. 3 * STOT RE 2 * Eye Dam. 1 Aquatic Acute 1 Aquatic Chronic 1	H331 H373** H318 H400 H410	GHS06 GHS05 GHS08 GHS09 Dgr	H331 H373** H318 H410			
▼B										
613-233-00-3	4,4'-(oxy-(bismethylene))-bis-1,3-dioxolane	423-230-7	56552-15-9	Eye Dam. 1	H318	GHS05 Dgr	H318			
▼M1										
613-234-00-9	imidazo[1,2-b]pyridazin hydrochloride	431-510-5	18087-70-2	Acute Tox. 4 * Eye Irrit. 2	H302 H319	GHS07 Wng	H302 H319			
613-235-00-4	2,3-dihydro-2,2-dimethyl-1*H*-perimidine	424-060-6	6364-17-6	Acute Tox. 4* STOT RE 2 * Skin Sens. 1 Aquatic Acute 1 Aquatic Chronic 1	H302 H373** H317 H400 H410	GHS08 GHS07 GHS09 Wng	H302 H373** H317 H410			

▼M1

Индекс №	Международна химична идентификация	ЕО №	CAS №	Класификация		Етикетиране			Специф. пред. концентрации, М-коефициенти	Бележки
				Код(ове) на класа (овете) и категория-та(иите) на опасност	Код(ове) на предупрежде-нието(ята) за опасност	Кодове на пиктограма-та(ите) и сигнална-та(ите) дума(и)	Код(ове) на предупрежде-нието(ята) за опасност	Код(ове) на допълнително-то(ите) преду-преждение(я) за опасност		
613-236-00-X	2-chloro-3-trifluoromethylpy-ridine	424-520-6	65753-47-1	Acute Tox. 3 * Acute Tox. 3 * STOT RE 1 Skin Corr. 1B Aquatic Chronic 3	H311 H301 H372** H314 H412	GHS06 GHS05 GHS08 Dgr	H311 H301 H372** H314 H412			
613-237-00-5	6-*tert*-butyl-3-(3-dodecylsulfo-nyl)propyl-7*H*-1,2,4-triazo-lo[3.4b][1,3,4]thiadiazine	424-950-4	133949-92-5	Aquatic Chronic 4	H413	—	H413			
613-238-00-0	sodium 2-[[4-[(4,6-dichloro-1,3,5-triazin-2-yl)amino]phe-nyl]sulfonyl]ethyl sulfate	430-890-1	81992-66-7	Skin Sens. 1 Aquatic Acute 1 Aquatic Chronic 1	H317 H400 H410	GHS07 GHS09 Wng	H317 H410			
613-239-00-6	2-[3-(methylamino)propyl]-1*H*-benzimidazole	425-760-4	64137-52-6	Eye Dam. 1 Aquatic Chronic 3	H318 H412	GHS05 Dgr	H318 H412			
613-241-00-7	3-(2*H*-tetrazol-5-yl)pyridine	426-810-8	3250-74-6	Eye Dam. 1	H318	GHS05 Dgr	H318			
613-242-00-2	reaction products of 3,10-bis((2-aminopropyl)amino)-6,13-dichloro-4,11-triphenodioxazi-nedisulfonic acid with 2-amino-1,4-benzenedisulfonic acid, 2-((4-aminophenyl)sulfonyl)ethyl hydrogen sulfate and 2,4,6-trifluoro-1,3,5-triazine, sodium salts	426-860-0	191877-09-5	Eye Dam. 1	H318	GHS05 Dgr	H318			

▼M1

Индекс №	Международна химична идентификация	ЕО №	CAS №	Класификация		Етикетиране			Специф. пред. концентрации, М-коефициенти	Бележки
				Код(ове) на класа (овете) и категория-та(иите) на опасност	Код(ове) на предупрежде-нието(ята) за опасност	Кодове на пиктограма-та(ите) и сигнална-та(ите) дума(и)	Код(ове) на предупрежде-нието(ята) за опасност	Код(ове) на допълнително-то(ите) преду-преждение(я) за опасност		
613-243-00-8	4,4'-(1,6-hexamethylenebis(for-mylimino))bis(2,2,6,6-tetra-methyl-1-oxylpiperidine)	427-350-0	182235-14-9	Aquatic Chronic 2	H411	GHS09	H411			
613-244-00-3	5,7-dichloro-4-hydroxyqu-inoline	427-420-0	21873-52-9	Aquatic Chronic 2	H411	GHS09	H411			
613-245-00-9	2-fluoro-6-trifluoromethylpy-ridine	428-100-3	94239-04-0	Flam. Liq. 3 Acute Tox. 4 * Acute Tox. 4 * Aquatic Chronic 3	H226 H332 H302 H412	GHS02 GHS07 Wng	H226 H332 H302 H412			
613-246-00-4	2-hydroxymethyl-3-methyl-4-(2,2,2-trifluoroethoxy)pyridine	428-200-7	103577-66-8	Aquatic Chronic 3	H412	—	H412			
613-247-00-X	3-(2-methoxy-4-methoxycarbo-xybenzyl)-5-nitroindole	428-910-7	107786-36-7	Aquatic Chronic 4	H413	—	H413			
613-248-00-5	3,4-dimethyl-1*H*-pyrazole	429-130-1	2820-37-3	Acute Tox. 4 * Eye Dam. 1 Aquatic Chronic 3	H302 H318 H412	GHS05 GHS07 Dgr	H302 H318 H412			
613-249-00-0	1-(2-hydroxyethyl)-1*H*-pyrazol-4,5-diyldiammoniumsulfate	429-300-3	155601-30-2	Eye Dam. 1 Skin Sens. 1 Aquatic Chronic 2	H318 H317 H411	GHS05 GHS07 GHS09 Dgr	H318 H317 H411			
613-250-00-6	reaction mass of: carbonato-bis-*N*-ethyl-2-isopropyl-1,3-oxazo-lidine; methyl carbonato-*N*-ethyl-2-isopropyl-1,3-oxazolidine; 2-isopropyl-*N*-hydroxyethyl 1,3-oxazolidine	429-990-6	—	Eye Dam. 1 Skin Sens. 1 Aquatic Chronic 3	H318 H317 H412	GHS05 GHS07 Dgr	H318 H317 H412			

▼M1

Индекс №	Международна химична идентификация	ЕО №	CAS №	Класификация		Етикетиране			Специф. пред. концентрации, М-коефициенти	Бележки
				Код(ове) на класа (овете) и категория-та(иите) на опасност	Код(ове) на предупрежде-нието(ята) за опасност	Кодове на пиктограма-та(ите) и сигнална-та(ите) дума(и)	Код(ове) на предупрежде-нието(ята) за опасност	Код(ове) на допълнително-то(ите) преду-преждение(я) за опасност		
613-251-00-1	(*R*)-3-[(1-methylpyrrolidin-2-yl)methyl]-5-[2-(phenylsulfo-nyl)ethenyl]-1*H*-indole	430-560-5	180637-89-2	Acute Tox. 4 * STOT RE 2 * Eye Dam. 1 Skin Sens. 1	H302 H373** H318 H317	GHS05 GHS08 GHS07 Dgr	H302 H373** H318 H317			
613-253-00-2	2,2-dialkyl-4-hydroxymethyl-1,3-dioxolane; reaction products with ethylene oxide (alkyl is C_{1-12} and the sum to C_{13}, average degree of ethoxylation is 3,5)	430-580-4	—	Skin Irrit. 2 Aquatic Chronic 2	H315 H411	GHS07 GHS09 Wng	H315 H411	EUH019		
613-254-00-8	forchlorfenuron (ISO); 1-(2-chloro-4-pyridyl)-3-phenylurea	—	68157-60-8	Carc. 2 Aquatic Chronic 2	H351 H411	GHS08 GHS09 Wng	H351 H411			
613-255-00-3	reaction mass of isomers of: sodium [(2-hydroxyethylsulfamoyl){[2-(2-piperazin-1-ylethylamino)ethylsulfamoyl][2-(4-aminoethylpiperazine-1-yl)ethylsulfamoyl](sulfamoyl)}(sulfonatophthalocyaninato)]copper(II)	424-270-8	—	Eye Dam. 1	H318	GHS05 Dgr	H318			
613-256-00-9	3'5'-anhydro thymidine	425-810-5	38313-48-3	Aquatic Chronic 3	H412	—	H412			
613-257-00-4	2-phthalimidoethyl *N*-[4-(2-cyano-4-nitrophenylazo)phenyl]-*N*-methyl-β-alaninate	426-400-9	170222-39-6	Skin Sens. 1 Aquatic Chronic 4	H317 H413	GHS07 Wng	H317 H413			

▼M1

Индекс №	Международна химична идентификация	ЕО №	CAS №	Класификация		Етикетиране			Специф. пред. концентрации, М-коефициенти	Бележки
				Код(ове) на класа (овете) и категория-та(иите) на опасност	Код(ове) на предупрежде-нието(ята) за опасност	Кодове на пиктограма-та(ите) и сигнална-та(ите) дума(и)	Код(ове) на предупрежде-нието(ята) за опасност	Код(ове) на допълнително-то(ите) преду-преждение(я) за опасност		
613-258-00-X	reaction mass of: 4-chloro-7-methylbenzotriazole sodium salt; 4-chloro-5-methylbenzotriazole sodium salt; 5-chloro-4-methylbenzotriazole sodium salt	427-730-6	202420-04-0	Skin Corr. 1B Aquatic Chronic 3	H314 H412	GHS05 Dgr	H314 H412			
613-259-00-5	reaction mass of: [2,4-dioxo-(2-propyn-1-yl)imidazolidin-3-yl]methyl(1*R*)-*cis*-chrysanthemate; [2,4-dioxo-(2-propyn-1-yl)imidazolidin-3-yl]methyl(1*R*)-*trans*-chrysanthemate	428-790-6	72963-72-5	Acute Tox. 4 * Aquatic Acute 1 Aquatic Chronic 1	H302 H400 H410	GHS07 GHS09 Wng	H302 H410			
613-260-00-0	(±)-4-(3-chlorophenyl)-6-[(4-chlorophenyl)hydroxy(1-methyl-1*H*-imidazol-5-yl)methyl]-1-methyl-2(1*H*)-quinolin	430-730-9	—	Eye Dam. 1 Aquatic Acute 1 Aquatic Chronic 1	H318 H400 H410	GHS05 GHS09 Dgr	H318 H410			
613-261-00-6	pyrazole-1-carboxamidine monohydrochloride	429-520-1	4023-02-3	Acute Tox. 4 * STOT RE 2 * Eye Dam. 1 Skin Sens. 1 Aquatic Chronic 3	H302 H373** H318 H317 H412	GHS05 GHS08 GHS07 Dgr	H302 H373** H318 H317 H412			
613-262-00-1	disodium (*E*)-1,2-bis-(4-(4-methylamino-6-(4-methylcarbamoylphenylamino)-1,3,5-triazin-2-ylamino)phenyl-2-sulfonato)ethene	427-310-2	180850-95-7	Eye Dam. 1	H318	GHS05 Dgr	H318			

▼M1

Индекс №	Международна химична идентификация	ЕО №	CAS №	Класификация		Етикетиране			Специф. пред. концентрации, М-коефициенти	Бележки
				Код(ове) на класа (овете) и категория-та(иите) на опасност	Код(ове) на предупрежде-нието(ята) за опасност	Кодове на пиктограма-та(ите) и сигнална-та(ите) дума(и)	Код(ове) на предупрежде-нието(ята) за опасност	Код(ове) на допълнително-то(ите) преду-преждение(я) за опасност		
613-263-00-7	monosodium 3-cyano-5-fluoro-6-hydroxypyridine-2-olate	429-570-2	—	Skin Sens. 1	H317	GHS07 Wng	H317			
613-266-00-3	2-chloro-5-chloromethylthiazole	429-830-5	105827-91-6	Acute Tox. 3 * Skin Corr. 1B Acute Tox. 4 * Skin Sens. 1 Aquatic Chronic 2	H311 H314 H302 H317 H411	GHS06 GHS05 GHS09 Dgr	H311 H314 H302 H317 H411			
613-267-00-9	thiamethoxam (ISO); 3-(2-chloro-thiazol-5-ylmethyl)-5-methyl[1,3,5]oxadiazinan-4-ylidene-*N*-nitroamine	428-650-4	153719-23-4	Acute Tox. 4 * Aquatic Acute 1 Aquatic Chronic 1	H302 H400 H410	GHS07 GHS09 Wng	H302 H410		M=10	
613-268-00-4	(4a*S-cis*-)-6-benzyl-octahydro-pyrrolo[3.4-b]pyridine	425-930-8	151213-39-7	Skin Corr. 1B Acute Tox. 4 * Acute Tox. 4 * STOT RE 2 * Aquatic Chronic 2	H314 H332 H302 H373** H411	GHS05 GHS08 GHS07 GHS09 Dgr	H314 H332 H302 H373** H411			
613-269-00-X	2-thiazolidinylidenecyanamide	427-720-1	26364-65-8	Acute Tox. 4* STOT RE 2 * Aquatic Chronic 3	H302 H373** H412	GHS08 GHS07 Wng	H302 H373** H412			
613-270-00-5	5-amino-*N*-(2,6-dichloro-3-methylphenyl)-1*H*-1,2,4-triazole-3-sulfonamide	428-150-6	113171-13-4	Aquatic Chronic 3	H412	—	H412			

▼M1

Индекс №	Международна химична идентификация	ЕО №	CAS №	Класификация		Етикетиране			Специф. пред. концентрации, М-коефициенти	Бележки
				Код(ове) на класа (овете) и категория-та(иите) на опасност	Код(ове) на предупрежде-нието(ята) за опасност	Кодове на пиктограма-та(ите) и сигнална-та(ите) дума(и)	Код(ове) на предупрежде-нието(ята) за опасност	Код(ове) на допълнително-то(ите) преду-преждение(я) за опасност		
613-271-00-0	tritosulfuron (ISO) (containing ≤ 0,02 % AMTT); 1-[4-methoxy-6-(trifluoro-methyl)-1,3,5-triazin-2-yl]-3-[2-(trifluoromethyl)benzenesulfo-nyl]urea (containing ≤ 0,02 % AMTT)	—	142469-14-5	Skin Sens. 1 Aquatic Acute 1 Aquatic Chronic 1	H317 H400 H410	GHS07 GHS09 Wng	H317 H410		M=10	
613-272-00-6	pyraclostrobin (ISO); methyl *N*-{2-[1-(4-chlorop-henyl)-1*H*-pyrazol-3-yloxymet-hyl]phenyl}(*N*-methoxy)car-bamate	—	—	Acute Tox. 3 * Skin Irrit. 2 Aquatic Acute 1 Aquatic Chronic 1	H331 H315 H400 H410	GHS06 GHS09 Dgr	H331 H315 H410		M=100	
613-273-00-1	tetrahydro-3-methyl-5-((2-phenylthio)thiazol-5-ylmethyl)-[4*H*]-1,3,5-oxadiazinan-4-ylidene-*N*-nitroamine	427-600-9	192439-46-6	Aquatic Chronic 2	H411	GHS09	H411			
613-274-00-7	2,6-dichloro-1-fluoropyridini-umtetrafluoroborate	427-400-1	140623-89-8	Skin Corr. 1B Acute Tox. 4 * Skin Sens. 1 Aquatic Acute 1 Aquatic Chronic 1	H314 H302 H317 H400 H410	GHS05 GHS07 GHS09 Dgr	H314 H302 H317 H410			
▼M6 613-275-00-2	3-(2-chloroethyl)-6,7,8,9-tetra-hydro-2-methyl-4H-pyrido[1,2-a] pyrimidin-4-one monohyd-rochloride	424-530-0	93076-03-0	Acute Tox. 3 * STOT SE 2 STOT RE 2 * Eye Dam. 1 Skin Sens. 1 Aquatic Chronic 2	H301 H371** H373** H318 H317 H411	GHS06 GHS05 GHS08 GHS09 Dgr	H301 H371** H373** H318 H317 H411			
▼M1 613-276-00-8	1-(2-chlorophenyl)-1,2-dihydro-5*H*-tetrazol-5-one	426-110-2	98377-35-6	Skin Sens. 1 Aquatic Chronic 3	H317 H412	GHS07 Wng	H317 H412			

▼M1

Индекс №	Международна химична идентификация	ЕО №	CAS №	Класификация		Етикетиране			Специф. пред. концентрации, М-коефициенти	Бележки
				Код(ове) на класа (овете) и категория-та(иите) на опасност	Код(ове) на предупрежде-нието(ята) за опасност	Кодове на пиктограма-та(ите) и сигнална-та(ите) дума(и)	Код(ове) на предупрежде-нието(ята) за опасност	Код(ове) на допълнително-то(ите) преду-преждение(я) за опасност		
613-277-00-3	(4-(6-diethylamino-2-methylpy-ridin-3-yl)imino-4,5-dihydro-3-methyl-1-(4-methylphenyl)-1*H*-pyrazol-5-one	427-070-9	—	Aquatic Chronic 4	H413	—	H413			
613-278-00-9	(3-aminophenyl)pyridin-3-ylmethanone	428-230-0	79568-06-2	STOT RE 2 * Aquatic Acute 1 Aquatic Chronic 1	H373** H400 H410	GHS08 GHS09 Wng	H373** H410			
613-279-00-4	2-ethyl-2,3-dihydro-2-methyl-1*H*-perimidine	424-380-6	43057-68-7	Acute Tox. 4 * STOT RE 2 * Aquatic Acute 1 Aquatic Chronic 1	H302 H373** H400 H410	GHS08 GHS07 GHS09 Wng	H302 H373** H410			
613-280-00-X	tetrahydro-1,3-dimethyl-1*H*-pyrimidin-2-one; dimethyl propyleneurea	230-625-6	7226-23-5	Repr. 2 Acute Tox. 4 * Eye Dam. 1	H361f*** H302 H318	GHS05 GHS08 GHS07 Dgr	H361f*** H302 H318			
613-281-00-5	quinoline	202-051-6	91-22-5	Carc. 1B Muta. 2 Acute Tox. 4 * Acute Tox. 4 * Eye Irrit. 2 Skin Irrit. 2 Aquatic Chronic 2	H350 H341 H312 H302 H319 H315 H411	GHS08 GHS07 GHS09 Dgr	H350 H341 H312 H302 H319 H315 H411			

▼M1

Индекс №	Международна химична идентификация	ЕО №	CAS №	Класификация		Етикетиране			Специф. пред. концентрации, М-коефициенти	Бележки
				Код(ове) на класа (овете) и категория-та(иите) на опасност	Код(ове) на предупрежде-нието(ята) за опасност	Кодове на пиктограма-та(ите) и сигнална-та(ите) дума(и)	Код(ове) на предупрежде-нието(ята) за опасност	Код(ове) на допълнително-то(ите) преду-преждение(я) за опасност		
613-282-00-0	triticonazole (ISO); (*RS*)-(*E*)-5-(4-chlorobenzyli-dene)-2,2-dimethyl-1-(1*H*-1,2,4-triazol-1-methyl)cyclopentanol	—	131983-72-7	Aquatic Chronic 2	H411	GHS09	H411			
613-283-00-6	ketoconazole; 1-[4-[4-[[(2*SR*,4*RS*)-2-(2,4-dich-lorophenyl)-2-(imidazol-1-ylmethyl)-1,3-dioxolan-4-yl]methoxy]phenyl]piperazin-1-yl]ethanone	265-667-4	65277-42-1	Repr. 1B Acute Tox. 3 * STOT RE 2 * Aquatic Acute 1 Aquatic Chronic 1	H360F*** H301 H373** H400 H410	GHS06 GHS08 GHS09 Dgr	H360F*** H301 H373** H410			
613-284-00-1	metconazole (ISO); (1*RS*,5*RS*;1*RS*,5*SR*)-5-(4-chloro-benzyl)-2,2-dimethyl-1-(1*H*-1,2,4-triazol-1-ylmethyl)cyclo-pentanol	—	125116-23-6	Repr. 2 Acute Tox. 4 * Aquatic Chronic 2	H361d*** H302 H411	GHS08 GHS07 GHS09 Wng	H361d*** H302 H411			
613-285-00-7	1-hydroxybenzotriazole, anhydrous; [1] 1-hydroxybenzotriazole, mono-hydrated [2]	219-989-7 [1] 219-989-7 [2]	2592-95-2 [1] 123333-53-9 [2]	Expl. 1.3	H203	GHS01 Dgr	H203			
613-286-00-2	potassium 1-methyl-3-morpholi-nocarbonyl-4-[3-(1-methyl-3-morpholinocarbonyl-5-oxo-2-pyrazolin-4-ylidene)-1-prope-nyl]pyrazole-5-olate; [containing < 0,5 % *N,N*-dimet-hylformamide (EC no 200-679-5)]	418-260-2	183196-57-8	Skin Sens. 1	H317	GHS07 Wng	H317			

▼M1

Индекс №	Международна химична идентификация	ЕО №	CAS №	Класификация		Етикетиране			Специф. пред. концентрации, М-коефициенти	Бележки
				Код(ове) на класа (овете) и категория-та(иите) на опасност	Код(ове) на предупрежде-нието(ята) за опасност	Кодове на пиктограма-та(ите) и сигнална-та(ите) дума(и)	Код(ове) на предупрежде-нието(ята) за опасност	Код(ове) на допълнително-то(ите) преду-преждение(я) за опасност		
613-286-01-X	potassium 1-methyl-3-morpholi-nocarbonyl-4-[3-(1-methyl-3-morpholinocarbonyl-5-oxo-2-pyrazolin-4-ylidene)-1-prope-nyl]pyrazole-5-olate; [containing ≥ 0,5 % *N,N*-dimet-hylformamide (EC No 200-679-5)]	418-260-2	183196-57-8	Repr. 1B Skin Sens. 1	H360D*** H317	GHS08 GHS07 Dgr	H360D*** H317			
613-287-00-8	1-(3-iodo-4-aminobenzyl)-1*H*-1,2,4-triazole	419-540-7	160194-26-3	Acute Tox. 4 * Skin Sens. 1 Aquatic Chronic 2	H302 H317 H411	GHS07 GHS09 Wng	H302 H317 H411			
613-288-00-3	1,3-bis(dimethylcarbamoyl)-imidazolium chloride	420-930-4	135756-61-5	Acute Tox. 4 * Eye Dam. 1 Aquatic Chronic 3	H302 H318 H412	GHS05 GHS07 Dgr	H302 H318 H412			
613-289-00-9	3-(4-chloro-2-fluoro-5-methyl-phenyl)-1-methyl-5-(trifluoro-methyl)-1*H*-pyrazole	432-020-4	142623-48-1	Aquatic Acute 1 Aquatic Chronic 1	H400 H410	GHS09 Wng	H410			
613-290-00-4	4-hydroxy-7-(2-aminoethyl)-1,3-benzothiazol-2(3*H*)-one hydrochloride	432-470-1	189012-93-9	Eye Dam. 1 Skin Sens. 1 Aquatic Acute 1 Aquatic Chronic 1	H318 H317 H400 H410	GHS05 GHS07 GHS09 Dgr	H318 H317 H410			
613-291-00-X	2,4-dihydro-4-(4-(4-(4-hydro-xyphenyl)-1-piperaz-inyl)phenyl)-2-(1-methyl-propyl)-3*H*-1,2,4-triazol-3-one	434-820-9	106461-41-0	STOT RE 2 * Aquatic Acute 1 Aquatic Chronic 1	H373** H400 H410	GHS08 GHS09 Wng	H373** H410			
613-292-00-5	*N,N',N''*-tris(2-methyl-2,3-epoxypropyl)-perhydro-2,4,6-oxo-1,3,5-triazine	435-010-8	26157-73-3	Muta. 2 Aquatic Chronic 3	H341 H412	GHS08 Wng	H341 H412			

▼M1

Индекс №	Международна химична идентификация	ЕО №	CAS №	Класификация		Етикетиране			Специф. пред. концентрации, М-коефициенти	Бележки
				Код(ове) на класа (овете) и категория-та(иите) на опасност	Код(ове) на предупрежде-нието(ята) за опасност	Кодове на пиктограма-та(ите) и сигнална-та(ите) дума(и)	Код(ове) на предупрежде-нието(ята) за опасност	Код(ове) на допълнително-то(ите) преду-преждение(я) за опасност		
613-293-00-0	2-(4-*tert*-butylphenyl)-6-cyano-5-[bis(ethoxycarbonylmethyl)carbamoyloxy]-1*H*-pyrrolo[1,2-b][1,2,4] triazole-7-carboxylic acid 2,6-di-*tert*-butyl-4-methylcyclohexylester	448-050-6	444065-11-6	Aquatic Chronic 4	H413	—	H413			
613-294-00-6	2-hexyldecanoic acid [4-(6-*tert*-butyl-7-chloro-1*H*-pyrazolo[1,5-b][1,2,4]triazol-2-yl)phenylcarbamoyl]methylester	448-260-8	379268-96-9	Aquatic Chronic 4	H413	—	H413			
613-295-00-1	11-amino-3-chloro-6,11-dihydro-5,5-dioxo-6-methyl-dibenzo[c,f][1,2]thiazepine hydrochloride	448-720-8	363138-44-7	Acute Tox. 4 * Eye Dam. 1 Aquatic Chronic 3	H302 H318 H412	GHS05 GHS07 Dgr	H302 H318 H412			
613-296-00-7	pentapotassium 2-(4-(5-[1-(2,5-disulfonatophenyl)-4,5-dihydro-3-methylcarbamoyl-5-oxopyrazol-4-ylidene]-3-methyl-1,3-pentadienyl)-3-methylcarbamoyl-5-oxidopyrazol-1-yl)benzene-1,4-disulfonate	418-270-7	—	Skin Sens. 1 Aquatic Chronic 3	H317 H412	GHS07 Wng	H317 H412			
613-297-00-2	5-(2-bromophenyl)-2-*tert*-butyl-2*H*-tetrazole	420-820-6	—	Flam. Liq. 3 Acute Tox. 4 * Aquatic Chronic 2	H226 H302 H411	GHS02 GHS07 GHS09 Wng	H226 H302 H411			
613-298-00-8	bis-(6-hydroxy-4-methyl-5-(3-methylimidazolium-1-yl)-3-(4-phenylazo)-1*H*-pyridin-2-one)ethylene dilactate	421-560-6	—	STOT RE 2 * Eye Dam. 1 Aquatic Chronic 2	H373** H318 H411	GHS05 GHS08 GHS09 Dgr	H373** H318 H411			

▼M1

Индекс №	Международна химична идентификация	ЕО №	CAS №	Класификация		Етикетиране			Специф. пред. концентрации, М-коефициенти	Бележки
				Код(ове) на класа (овете) и категория-та(иите) на опасност	Код(ове) на предупрежде-нието(ята) за опасност	Кодове на пиктограма-та(ите) и сигнална-та(ите) дума(и)	Код(ове) на предупрежде-нието(ята) за опасност	Код(ове) на допълнително-то(ите) преду-преждение(я) за опасност		
613-299-00-3	main component 1 (isomer 1): 2-{6-fluoro-4-[3-(2,5-disulfo-phenylazo)-4-hydroxy-2-sulfo-napht-7-ylamino]-1,3,5-triazin-2-ylamino}-3-{6-fluoro-4-[3-(1,5-disulfonaphth-2-ylazo)-4-hydroxy-2-sulfonaphth-7-ylamino]-1,3,5-triazin-2-ylamino}-propane sodium salt; main component 1 (isomer 2): 2-{6-fluoro-4-[3-(2,5-disulfo-phenylazo)-4-hydroxy-2-sulfo-naphth-7-ylamino]-1,3,5-triazin-2-ylamino}-3-{6-fluoro-4-[3-(2,5-disulfo-phenylazo)-4-hydroxy-2-sulfonaphth-7-ylamino]-1,3,5-triazin-2-ylamino}-propane sodium salt; main component 2: 2,3-bis-{6-fluoro-4-[3-(2,5-disulfo-phenylazo)-4-hydroxy-2-sulfonaphth-7-ylamino]-1,3,5-triazin-2-ylamino}-propane sodium salt; main component 3: 2,3-bis-{6-fluoro-4-[3-(1,5-disulfonaphth-2-ylazo)-4-hydroxy-2-sulfo-naphth-7-ylamino]-1,3,5-triazin-2-ylamino}-propane sodium salt	422-610-1	—	Eye Dam. 1	H318	GHS05 Dgr	H318			
613-300-00-7	1-imidazol-1-yl-octadecan-2-ol	434-120-3	—	Skin Sens. 1 Aquatic Chronic 4	H317 H413	GHS07 Wng	H317 H413			

▼M1

Индекс №	Международна химична идентификация	ЕО №	CAS №	Класификация		Етикетиране			Специф. пред. концентрации, М-коефициенти	Бележки
				Код(ове) на класа (овете) и категория-та(иите) на опасност	Код(ове) на предупрежде-нието(ята) за опасност	Кодове на пиктограма-та(ите) и сигнална-та(ите) дума(и)	Код(ове) на предупрежде-нието(ята) за опасност	Код(ове) на допълнително-то(ите) преду-преждение(я) за опасност		
613-301-00-2	dimethyl-1-{[2-methoxy-5-(2-methyl-butoxycarbonyl)phenyl-carbamoyl]-[2-octadecyl-1,1-dioxo-1,2,4-benzothiadiazin-3-yl]methyl} imidazole-4,5-dicar-boxylate	443-910-7	—	Aquatic Chronic 4	H413	—	H413			
613-302-00-8	disodium 2-(5-carbamoyl-1-ethyl-2-hydroxy-4-methyl-6-oxo-1,6-dihydro-pyridine-3-ylazo)-4-(4-fluoro-6-(4-(2-sulfo-nyloxy-ethylsulfonyl)-phenyla-mino)-1,3,5-triazine-2-ylami-no)benzene sulfonate	432-980-4	243858-60-8	Eye Dam. 1	H318	GHS05 Dgr	H318			
613-303-00-3	2-(1-methyl-2-(4-phenoxyphe-noxy)ethoxy)pyridine	429-800-1	95737-68-1	Aquatic Acute 1 Aquatic Chronic 1	H400 H410	GHS09 Wng	H410			
613-304-00-9	5,6-dihydroxy-2,3-dihydro-1*H*-indolium bromide	421-170-6	138937-28-7	Acute Tox. 4 * Eye Dam. 1	H302 H318	GHS05 GHS07 Dgr	H302 H318			
613-305-00-4	2-(2-hydroxy-4-octyloxyp-henyl)-2*H*-benzotriazole	448-630-9	3147-77-1	Aquatic Chronic 4	H413	—	H413			
613-306-00-X	(2,5-dioxopyrrolidin-1-yl)-9*H*-fluoren-9-ylmethyl carbonate	433-520-5	82911-69-1	Acute Tox. 4 * Skin Sens. 1 Aquatic Chronic 2	H302 H317 H411	GHS07 GHS09 Wng	H302 H317 H411			

▼M1

Индекс №	Международна химична идентификация	ЕО №	CAS №	Класификация		Етикетиране			Специф. пред. концентрации, М-коефициенти	Бележки
				Код(ове) на класа (овете) и категория-та(иите) на опасност	Код(ове) на предупрежде-нието(ята) за опасност	Кодове на пиктограма-та(ите) и сигнална-та(ите) дума(и)	Код(ове) на предупрежде-нието(ята) за опасност	Код(ове) на допълнително-то(ите) преду-преждение(я) за опасност		
613-307-00-5	clothianidin (ISO); 3-[(2-chloro-1,3-thiazol-5-yl)methyl]-2-methyl-1-nitroguanidine	—	210880-92-5	Acute Tox. 4 * Aquatic Acute 1 Aquatic Chronic 1	H302 H400 H410	GHS07 GHS09 Wng	H302 H410		M=10	
613-308-00-0	2-amino-5-methylthiazole	423-800-5	7305-71-7	Acute Tox. 4 * STOT RE 2 * Aquatic Acute 1 Aquatic Chronic 1	H302 H373** H400 H410	GHS08 GHS07 GHS09 Wng	H302 H373** H410			
613-309-00-6	1-methyl-3-phenyl-1-piperazine	431-180-2	5271-27-2	Acute Tox. 4 * Acute Tox. 4 * Skin Irrit. 2 Eye Dam. 1 Aquatic Chronic 3	H312 H302 H315 H318 H412	GHS05 GHS07 Dgr	H312 H302 H315 H318 H412			
613-310-00-1	(-)(3*S*,4*R*)-4-(4-fluorophenyl)-3-(3,4-methylenedioxy-phenoxy-methyl)-*N*-benzylpiperidine hydrochloride	432-360-3	105813-13-6	Acute Tox. 4 * Skin Sens. 1 Aquatic Acute 1 Aquatic Chronic 1	H302 H317 H400 H410	GHS07 GHS09 Wng	H302 H317 H410			
613-311-00-7	methyl-5-nitrophenyl-guanidine	435-500-1	152460-07-6	Acute Tox. 4 * Eye Irrit. 2 Skin Sens. 1 Aquatic Chronic 3	H302 H319 H317 H412	GHS07 Wng	H302 H319 H317 H412			
613-312-00-2	2-(4-methyl-2-phenyl-1-piperazinyl)benzenemethanol monohydrochloride	420-200-5	—	Acute Tox. 4 * Eye Dam. 1 Skin Sens. 1 Aquatic Chronic 3	H302 H318 H317 H412	GHS05 GHS07 Dgr	H302 H318 H317 H412			
613-313-00-8	2-(4-(4-(3-pyridinyl)-1*H*-imidazol-1-yl)butyl)-1*H*-isoindole-1,3(2*H*)-dione	442-780-9	173838-67-0	Aquatic Chronic 3	H412	—	H412			

▼M1

Индекс №	Международна химична идентификация	ЕО №	CAS №	Класификация		Етикетиране			Специф. пред. концентрации, М-коефициенти	Бележки
				Код(ове) на класа (овете) и категория-та(иите) на опасност	Код(ове) на предупрежде-нието(ята) за опасност	Кодове на пиктограма-та(ите) и сигнална-та(ите) дума(и)	Код(ове) на предупрежде-нието(ята) за опасност	Код(ове) на допълнително-то(ите) преду-преждение(я) за опасност		
613-314-00-3	4-decyloxazolidin-2-one; 4-decyl-1,3-oxazolidin-2-one	443-770-7	7693-82-5	Aquatic Acute 1 Aquatic Chronic 1	H400 H410	GHS09 Wng	H410			
613-315-00-9	tetrapotassium 4-[5-[3-carbo-xylato-4,5-dihydro-5-oxo-1-(4-sulfonatophenyl)pyrazol-4-ylidene]-3-(piperidinocarbo-nyl)penta-1,3-dienylidene]-5-hydroxy-1-(4-sulfonatophe-nyl)pyrazole-3-carboxylate	430-390-1	—	Acute Tox. 4 * Aquatic Chronic 3	H332 H412	GHS07 Wng	H332 H412			
613-316-00-4	trimethylopropane tri(3-aziridi-nylpropanoate); (TAZ)	257-765-0	52234-82-9	Muta. 2 Eye Dam. 1 Skin Sens. 1	H341 H318 H317	GHS05 GHS08 GHS07 Dgr	H341 H318 H317			►M2 — ◄
▼M8 613-317-00-X	penconazole (ISO); 1-[2-(2,4-dichlorophenyl)pentyl]-1H-1,2,4-triazole	266-275-6	66246-88-6	Repr. 2 Acute Tox. 4 Aquatic Acute 1 Aquatic Chronic 1	H361d H302 H400 H410	GHS08 GHS07 GHS09 Wng	H361d H302 H410		M = 1 M = 1	
613-318-00-5	fenpyrazamine (ISO); S-allyl 5-amino-2-isopropyl-4-(2-methyl-phenyl)-3-oxo-2,3-dihydro-1H-pyrazole-1-carbothioate	—	473798-59-3	Aquatic Chronic 2	H411	GHS09	H411			
▼M11 613-319-00-0	имидазол	206-019-2	288-32-4	Repr. 1B Acute Tox. 4 Skin Corr. 1C	H360D H302 H314	GHS08 GHS07 GHS05 Dgr	H360D H302 H314			
613-320-00-6	ленацил (ISO); 3-цикло-хексил-6,7-дихидро-1*H*-цикло-пента[d]пиримидин-2,4(3*H*,5*H*)-дион	218-499-0	2164-08-1	Carc. 2 Aquatic Acute 1 Aquatic Chronic 1	H351 H400 H410	GHS08 GHS09 Wng	H351 H410		M = 10 M = 10	

▼B

Индекс №	Международна химична идентификация	ЕО №	CAS №	Класификация		Етикетиране			Специф. пред. концентрации, М-коефициенти	Бележки
				Код(ове) на класа (овете) и категория-та(иите) на опасност	Код(ове) на предупрежде-нието(ята) за опасност	Кодове на пиктограма-та(ите) и сигнална-та(ите) дума(и)	Код(ове) на предупрежде-нието(ята) за опасност	Код(ове) на допълнително-то(ите) преду-преждение(я) за опасност		
614-001-00-4	nicotine (ISO); 3-(*N*-methyl-2-pyrrolidinyl)py-ridine	200-193-3	54-11-5	Acute Tox. 1 Acute Tox. 3 (*) Aquatic Chronic 2	H310 H301 H411	GHS06 GHS09 Dgr	H310 H301 H411			
614-002-00-X	salts of nicotine	—	—	Acute Tox. 2 (*) Acute Tox. 1 Acute Tox. 2 (*) Aquatic Chronic 2	H330 H310 H300 H411	GHS06 GHS09 Dgr	H330 H310 H300 H411			A
614-003-00-5	strychnine	200-319-7	57-24-9	Acute Tox. 1 Acute Tox. 2 (*) Aquatic Acute 1 Aquatic Chronic 1	H310 H300 H400 H410	GHS06 GHS09 Dgr	H310 H300 H410			
614-004-00-0	salts of strychnine	—	—	Acute Tox. 2 (*) Acute Tox. 2 (*) Aquatic Acute 1 Aquatic Chronic 1	H330 H300 H400 H410	GHS06 GHS09 Dgr	H330 H300 H410			A
▼M1 614-005-00-6	colchicine	200-598-5	64-86-8	Muta. 1B Acute Tox. 2 *	H340 H300	GHS06 GHS08 Dgr	H340 H300			
▼B 614-006-00-1	brucine; 2,3-dimethoxystrychnine	206-614-7	357-57-3	Acute Tox. 2 (*) Acute Tox. 2 (*) Aquatic Chronic 3	H330 H300 H412	GHS06 Dgr	H330 H300 H412			
614-007-00-7	brucine sulphate; [1] brucine nitrate; [2] strychnidin-10-one, 2,3-dimethoxy-, mono[(R)-1-methylheptyl 1,2-benzenedicar-boxylate]; [3] strychnidin-10-one, 2,3-dimethoxy-, compd. with (*S*)mono(1-methylheptyl)-1,2-benzenedicarboxylate (1:1) [4]	225-432-9 [1] 227-317-9 [2] 269-439-5 [3] 269-710-8 [4]	4845-99-2 [1] 5786-97-0 [2] 68239-26-9 [3] 68310-42-9 [4]	Acute Tox. 2 (*) Acute Tox. 2 (*) Aquatic Chronic 3	H330 H300 H412	GHS06 Dgr	H330 H300 H412			A

▼B

Индекс №	Международна химична идентификация	ЕО №	CAS №	Класификация		Етикетиране			Специф. пред. концентрации, М-коефициенти	Бележки
				Код(ове) на класа (овете) и категория-та(иите) на опасност	Код(ове) на предупрежде-нието(ята) за опасност	Кодове на пиктограма-та(ите) и сигнална-та(ите) дума(и)	Код(ове) на предупрежде-нието(ята) за опасност	Код(ове) на допълнително-то(ите) преду-преждение(я) за опасност		
614-008-00-2	aconitine	206-121-7	302-27-2	Acute Tox. 2 (*) Acute Tox. 2 (*)	H330 H300	GHS06 Dgr	H330 H300			
614-009-00-8	salts of aconitine	—	—	Acute Tox. 2 (*) Acute Tox. 2 (*)	H330 H300	GHS06 Dgr	H330 H300			A
614-010-00-3	atropine	200-104-8	51-55-8	Acute Tox. 2 (*) Acute Tox. 2 (*)	H330 H300	GHS06 Dgr	H330 H300			
614-011-00-9	salts of atropine	—	—	Acute Tox. 2 (*) Acute Tox. 2 (*)	H330 H300	GHS06 Dgr	H330 H300			A
614-012-00-4	hyoscyamine	202-933-0	101-31-5	Acute Tox. 2 (*) Acute Tox. 2 (*)	H330 H300	GHS06 Dgr	H330 H300			
614-013-00-X	salts of hyoscyamine	—	—	Acute Tox. 2 (*) Acute Tox. 2 (*)	H330 H300	GHS06 Dgr	H330 H300			A
614-014-00-5	hyoscine	200-090-3	51-34-3	Acute Tox. 2 (*) Acute Tox. 1 Acute Tox. 2 (*)	H330 H310 H300	GHS06 Dgr	H330 H310 H300			
614-015-00-0	salts of hyoscine	—	—	Acute Tox. 2 (*) Acute Tox. 1 Acute Tox. 2 (*)	H330 H310 H300	GHS06 Dgr	H330 H310 H300			A
614-016-00-6	pilocarpine	202-128-4	92-13-7	Acute Tox. 2 (*) Acute Tox. 2 (*)	H330 H300	GHS06 Dgr	H330 H300			
614-017-00-1	salts of pilocarpine	—	—	Acute Tox. 2 (*) Acute Tox. 2 (*)	H330 H300	GHS06 Dgr	H330 H300			A
614-018-00-7	papaverine	200-397-2	58-74-2	Acute Tox. 4 (*)	H302	GHS07 Wng	H302			
614-019-00-2	salts of papaverine	—	—	Acute Tox. 4 (*)	H302	GHS07 Wng	H302			A

▼B

Индекс №	Международна химична идентификация	ЕО №	CAS №	Класификация		Етикетиране			Специф. пред. концентрации, М-коефициенти	Бележки
				Код(ове) на класа (овете) и категория-та(иите) на опасност	Код(ове) на предупрежде-нието(ята) за опасност	Кодове на пиктограма-та(ите) и сигнална-та(ите) дума(и)	Код(ове) на предупрежде-нието(ята) за опасност	Код(ове) на допълнително-то(ите) преду-преждение(я) за опасност		
614-020-00-8	physostigmine	200-332-8	57-47-6	Acute Tox. 2 (*) Acute Tox. 2 (*)	H330 H300	GHS06 Dgr	H330 H300			
614-021-00-3	salts of physostigmine	—	—	Acute Tox. 2 (*) Acute Tox. 2 (*)	H330 H300	GHS06 Dgr	H330 H300			A
614-022-00-9	digitoxin	200-760-5	71-63-6	Acute Tox. 3 (*) Acute Tox. 3 (*) STOT RE 2 (*)	H331 H301 H373 (**)	GHS06 GHS08 Dgr	H331 H301 H373 (**)			
614-023-00-4	ephedrine	206-080-5	299-42-3	Acute Tox. 4 (*)	H302	GHS07 Wng	H302			
614-024-00-X	salts of ephedrine	—	—	Acute Tox. 4 (*)	H302	GHS07 Wng	H302			A
614-025-00-5	ouabain	211-139-3	630-60-4	Acute Tox. 3 (*) Acute Tox. 3 (*) STOT RE 2 (*)	H331 H301 H373 (**)	GHS06 GHS08 Dgr	H331 H301 H373 (**)			
614-026-00-0	strophantin-K	234-239-9	11005-63-3	Acute Tox. 3 (*) Acute Tox. 3 (*) STOT RE 2 (*)	H331 H301 H373 (**)	GHS06 GHS08 Dgr	H331 H301 H373 (**)			
614-027-00-6	bufa-4,20,22-trienolide, 6-(ace-tyloxy)-3-(β-D-glucopyranosy-loxy)-8,14-dihydroxy-, (3β, 6β)-; red squill; scilliroside	208-077-4	507-60-8	Acute Tox. 2 (*)	H300	GHS06 Dgr	H300			
614-028-00-1	reaction mass of: 2-ethylhexyl mono-D-glucopyranoside; 2-ethylhexyl di-D-glucopy-ranoside	414-420-0	—	Eye Dam. 1	H318	GHS05 Dgr	H318			

▼B

Индекс №	Международна химична идентификация	ЕО №	CAS №	Класификация		Етикетиране			Специф. пред. концентрации, М-коефициенти	Бележки
				Код(ове) на класа (овете) и категория-та(иите) на опасност	Код(ове) на предупрежде-нието(ята) за опасност	Кодове на пиктограма-та(ите) и сигнална-та(ите) дума(и)	Код(ове) на предупрежде-нието(ята) за опасност	Код(ове) на допълнително-то(ите) преду-преждение(я) за опасност		
614-029-00-7	constitutional isomers of penta-*O*-allyl-β-D-fructofuranosyl-α-D-glucopyranoside; constitutional isomers of hexa-*O*-allyl-β-D-fructofuranosyl-α-D-glucopyranoside; constitutional isomers of hepta-*O*-allyl-β-D-fructofuransoyl-α-D-glucopyranoside	419-640-0	68784-14-5	Acute Tox. 4 (*)	H302	GHS07 Wng	H302			
▼M1 615-001-00-7	methyl isocyanate	210-866-3	624-83-9	Flam. Liq. 2 Repr. 2 Acute Tox. 2 * Acute Tox. 3 * Acute Tox. 3 * Resp. Sens. 1 Skin Sens. 1 STOT SE 3 Skin Irrit. 2 Eye Dam. 1	H225 H361d*** H330 H311 H301 H334 H317 H335 H315 H318	GHS02 GHS06 GHS05 GHS08 Dgr	H225 H361d*** H330 H311 H301 H334 H317 H335 H315 H318			
▼B 615-002-00-2	methyl isothiocyanate	209-132-5	556-61-6	Acute Tox. 3 (*) Acute Tox. 3 (*) Skin Corr. 1B Skin Sens. 1 Aquatic Acute 1 Aquatic Chronic 1	H331 H301 H314 H317 H400 H410	GHS06 GHS05 GHS09 Dgr	H331 H301 H314 H317 H410			
615-003-00-8	thiocyanic acid	207-337-4	463-56-9	Acute Tox. 4 (*) Acute Tox. 4 (*) Acute Tox. 4 (*) Aquatic Chronic 3	H332 H312 H302 H412	GHS07 Wng	H332 H312 H302 H412	EUH032		

▼M1

Индекс №	Международна химична идентификация	ЕО №	CAS №	Класификация		Етикетиране			Специф. пред. концентрации, М-коефициенти	Бележки
				Код(ове) на класа (овете) и категория-та(иите) на опасност	Код(ове) на предупрежде-нието(ята) за опасност	Кодове на пиктограма-та(ите) и сигнална-та(ите) дума(и)	Код(ове) на предупрежде-нието(ята) за опасност	Код(ове) на допълнително-то(ите) преду-преждение(я) за опасност		
615-004-00-3	salts of thiocyanic acid, with the exception of those specified elsewhere in this Annex	—	—	Acute Tox. 4 * Acute Tox. 4 * Acute Tox. 4 * Aquatic Chronic 3	H332 H312 H302 H412	GHS07 Wng	H332 H312 H302 H412	EUH032		A
615-005-00-9	4,4'-methylenediphenyl diisocyanate; diphenylmethane-4,4'-diisocyanate; [1] 2,2'-methylenediphenyl diisocyanate; diphenylmethane-2,2'-diisocyanate; [2] *o*-(*p*-isocyanatobenzyl)phenyl isocyanate; diphenylmethane-2,4'-diisocyanate; [3] methylenediphenyl diisocyanate [4]	202-966-0 [1] 219-799-4 [2] 227-534-9 [3] 247-714-0 [4]	101-68-8 [1] 2536-05-2 [2] 5873-54-1 [3] 26447-40-5 [4]	Carc. 2 Acute Tox. 4 * STOT RE 2 * Eye Irrit. 2 STOT SE 3 Skin Irrit. 2 Resp. Sens. 1 Skin Sens. 1	H351 H332 H373** H319 H335 H315 H334 H317	GHS08 GHS07 Dgr	H351 H332 H373** H319 H335 H315 H334 H317		Eye Irrit. 2; H319: C ≥ 5 % Skin Irrit. 2; H315: C ≥ 5 % Resp. Sens. 1; H334: C ≥ 0,1 % STOT SE 3; H335: C ≥ 5 %	C2

▼B

615-006-00-4	2-methyl-*m*-phenylene diisocyanate; toluene-2,4-di-isocyanate; [1] 4-methyl-*m*-phenylene diisocyanate; toluene-2,6-di-isocyanate; [2] *m*-tolylidene diisocyanate; toluene-diisocyanate [3]	202-039-0 [1] 209-544-5 [2] 247-722-4 [3]	91-08-7 [1] 584-84-9 [2] 26471-62-5 [3]	Carc. 2 Acute Tox. 2 (*) Eye Irrit. 2 STOT SE 3 Skin Irrit. 2 Resp. Sens. 1 Skin Sens. 1 Aquatic Chronic 3	H351 H330 H319 H335 H315 H334 H317 H412	GHS06 GHS08 Dgr	H351 H330 H319 H335 H315 H334 H317 H412		Resp. Sens. 1; H334: C ≥ 0,1 %	C

▼B

Индекс №	Международна химична идентификация	ЕО №	CAS №	Класификация		Етикетиране			Специф. пред. концентрации, М-коефициенти	Бележки
				Код(ове) на класа (овете) и категория-та(иите) на опасност	Код(ове) на предупрежде-нието(ята) за опасност	Кодове на пиктограма-та(ите) и сигнална-та(ите) дума(и)	Код(ове) на предупрежде-нието(ята) за опасност	Код(ове) на допълнително-то(ите) преду-преждение(я) за опасност		
615-007-00-X	1,5-naphthylene diisocyanate	221-641-4	3173-72-6	Acute Tox. 4 (*) Eye Irrit. 2 STOT SE 3 Skin Irrit. 2 Resp. Sens. 1 Aquatic Chronic 3	H332 H319 H335 H315 H334 H412	GHS08 GHS07 Dgr	H332 H319 H335 H315 H334 H412			
615-008-00-5	3-isocyanatomethyl-3,5,5-trimethylcyclohexyl isocyanate; isophorone di-isocyanate	223-861-6	4098-71-9	Acute Tox. 3 (*) Eye Irrit. 2 STOT SE 3 Skin Irrit. 2 Resp. Sens. 1 Skin Sens. 1 Aquatic Chronic 2	H331 H319 H335 H315 H334 H317 H411	GHS06 GHS08 GHS09 Dgr	H331 H319 H335 H315 H334 H317 H411		(*) Resp. Sens. 1; H334: C ≥ 0,5 % Skin Sens.1; H317: C ≥ 0,5 %	2
615-009-00-0	4,4'-methylenedi(cyclohexyl isocyanate); dicyclohexylmethane-4,4'-di-isocyanate	225-863-2	5124-30-1	Acute Tox. 3 (*) Eye Irrit. 2 STOT SE 3 Skin Irrit. 2 Resp. Sens. 1 Skin Sens. 1	H331 H319 H335 H315 H334 H317	GHS06 GHS08 Dgr	H331 H319 H335 H315 H334 H317		(*) Resp. Sens. 1; H334: C ≥ 0,5 % Skin Sens. 1; H317: C ≥ 0,5 %	2
615-010-00-6	2,2,4-trimethylhexamethylene-1,6-di-isocyanate; [1] 2,4,4-trimethylhexamethylene-1,6-di-isocyanate [2]	241-001-8 [1] 239-714-4 [2]	16938-22-0 [1] 15646-96-5 [2]	Acute Tox. 3 (*) Eye Irrit. 2 STOT SE 3 Skin Irrit. 2 Resp. Sens. 1	H331 H319 H335 H315 H334	GHS06 GHS08 Dgr	H331 H319 H335 H315 H334		(*) Resp. Sens. 1; H334: C ≥ 0,5 % Skin Sens. 1; H317: C ≥ 0,5 %	C2

▼B

Индекс №	Международна химична идентификация	ЕО №	CAS №	Класификация		Етикетиране			Специф. пред. концентрации, М-коефициенти	Бележки
				Код(ове) на класа (овете) и категория-та(иите) на опасност	Код(ове) на предупрежде-нието(ята) за опасност	Кодове на пиктограма-та(ите) и сигнална-та(ите) дума(и)	Код(ове) на предупрежде-нието(ята) за опасност	Код(ове) на допълнително-то(ите) преду-преждение(я) за опасност		
615-011-00-1	hexamethylene-di-isocyanate	212-485-8	822-06-0	Acute Tox. 3 (*) Eye Irrit. 2 STOT SE 3 Skin Irrit. 2 Resp. Sens. 1 Skin Sens. 1	H331 H319 H335 H315 H334 H317	GHS06 GHS08 Dgr	H331 H319 H335 H315 H334 H317		(*) Resp. Sens. 1; H334: C ≥ 0,5 % Skin Sens. 1; H317: C ≥ 0,5 %	2
615-012-00-7	4-isocyanatosulphonyltoluene; tosyl isocyanate	223-810-8	4083-64-1	Eye Irrit. 2 STOT SE 3 Skin Irrit. 2 Resp. Sens. 1	H319 H335 H315 H334	GHS08 GHS07 Dgr	H319 H335 H315 H334	EUH014	Eye Irrit.; H319: C ≥ 5 % STOT SE 3; H335: C ≥ 5 % Skin Irrit. 2; H315: C ≥ 5 %	
615-013-00-2	cyanamide; carbanonitril	206-992-3	420-04-2	Acute Tox. 3 (*) Acute Tox. 4 (*) Eye Irrit. 2 Skin Irrit. 2 Skin Sens. 1	H301 H312 H319 H315 H317	GHS06 Dgr	H301 H312 H319 H315 H317			
615-014-00-8	tris(1-dodecyl-3-methyl-2-phenylbenzimidazolium)hexa-cyanoferrate	—	7276-58-6	Acute Tox. 4 (*)	H302	GHS07 Wng	H302			
615-015-00-3	1,7,7-trimethylbicyc-lo(2,2,1)hept-2-yl thiocyanatoa-cetate; isobornyl thiocyanoacetate	204-081-5	115-31-1	Acute Tox. 4 (*) Aquatic Acute 1 Aquatic Chronic 1	H302 H400 H410	GHS07 GHS09 Wng	H302 H410			
615-016-00-9	potassium cyanate	209-676-3	590-28-3	Acute Tox. 4 (*)	H302	GHS07 Wng	H302			
615-017-00-4	calcium cyanamide	205-861-8	156-62-7	Acute Tox. 4 (*) STOT SE 3 Eye Dam. 1	H302 H335 H318	GHS05 GHS07 Dgr	H302 H335 H318			

▼B

Индекс №	Международна химична идентификация	ЕО №	CAS №	Класификация		Етикетиране			Специф. пред. концентрации, М-коефициенти	Бележки
				Код(ове) на класа (овете) и категория-та(иите) на опасност	Код(ове) на предупрежде-нието(ята) за опасност	Кодове на пиктограма-та(ите) и сигнална-та(ите) дума(и)	Код(ове) на предупрежде-нието(ята) за опасност	Код(ове) на допълнително-то(ите) преду-преждение(я) за опасност		
615-018-00-X	2-(2-butoxyethoxy)ethyl thio-cyanate	203-985-7	112-56-1	Flam. Liq. 3	H226	GHS02	H226			
				Acute Tox. 3 (*)	H311	GHS06	H311			
				Acute Tox. 3 (*)	H301	Dgr	H301			
615-019-00-5	dicyclohexylcarbodiimide	208-704-1	538-75-0	Acute Tox. 3 (*)	H311	GHS06	H311			
				Acute Tox. 4 (*)	H302	GHS05	H302			
				Eye Dam. 1	H318	Dgr	H318			
				Skin Sens. 1	H317		H317			
615-020-00-0	methylene dithiocyanate	228-652-3	6317-18-6	Acute Tox. 2 (*)	H330	GHS06	H330			
				Acute Tox. 3 (*)	H301	GHS05	H301			
				Skin Corr. 1B	H314	GHS09	H314			
				Skin Sens. 1	H317	Dgr	H317			
				Aquatic Acute 1	H400		H400			
615-021-00-6	1,3,5-tris(oxiranylmethyl)-1,3,5-triazine-2,4,6(1*H*,3*H*,5*H*)-trione; TGIC	219-514-3	2451-62-9	Muta. 1B	H340	GHS06	H340			
				Acute Tox. 3 (*)	H331	GHS08	H331			
				Acute Tox. 3 (*)	H301	GHS05	H301			
				STOT RE 2 (*)	H373 (**)	Dgr	H373 (**)			
				Eye Dam. 1	H318		H318			
				Skin Sens. 1	H317		H317			
				Aquatic Chronic 3	H412		H412			
▼M1										
615-022-00-1	methyl 3-isocyanatosulfonyl-2-thiophene-carboxylate	410-550-7	79277-18-2	STOT RE 2 *	H373**	GHS08	H373**	EUH014		
				Resp. Sens. 1	H334	Dgr	H334			
				Skin Sens. 1	H317		H317			

▼B

Индекс №	Международна химична идентификация	ЕО №	CAS №	Класификация		Етикетиране			Специф. пред. концентрации, М-коефициенти	Бележки
				Код(ове) на класа (овете) и категория-та(иите) на опасност	Код(ове) на предупрежде-нието(ята) за опасност	Кодове на пиктограма-та(ите) и сигнална-та(ите) дума(и)	Код(ове) на предупрежде-нието(ята) за опасност	Код(ове) на допълнително-то(ите) преду-преждение(я) за опасност		
615-023-00-7	2-(isocyanatosulfonylmet-hyl)benzoic acid methyl ester; (alt.):methyl 2-(isocyanatosulfo-nylmethyl)benzoate	410-900-9	83056-32-0	Flam. Liq. 3 Muta. 2 Acute Tox. 4 (*) STOT RE 2 (*) Eye Dam. 1 Resp. Sens. 1	H226 H341 H332 H373 (**) H318 H334	GHS02 GHS08 GHS05 GHS07 Dgr	H226 H341 H332 H373 (**) H318 H334	EUH014		
615-024-00-2	2-phenylethylisocyanate	413-080-0	1943-82-4	Acute Tox. 3 (*) Acute Tox. 4 (*) Skin Corr. 1A Resp. Sens. 1 Skin Sens. 1 Aquatic Chronic 2	H331 H302 H314 H334 H317 H411	GHS06 GHS08 GHS05 GHS09 Dgr	H331 H302 H314 H334 H317 H411			
615-025-00-8	4,4'-ethylidenediphenyl dicyanate	405-740-1	47073-92-7	Acute Tox. 4 (*) Acute Tox. 4 (*) STOT RE 2 (*) Eye Dam. 1 Aquatic Acute 1 Aquatic Chronic 1	H332 H302 H373 (**) H318 H400 H410	GHS08 GHS05 GHS07 GHS09 Dgr	H332 H302 H373 (**) H318 H410			
615-026-00-3	4,4'-methylenebis(2,6-dimethyl-phenyl cyanate)	405-790-4	101657-77-6	Skin Sens. 1 Aquatic Chronic 3	H317 H412	GHS07 Wng	H317 H412			
▼M1 615-028-00-4	ethyl 2-(isocyanatosulfonyl)ben-zoate	410-220-2	77375-79-2	Acute Tox. 4 * STOT RE 2 * Eye Dam. 1 Resp. Sens. 1 Skin Sens. 1	H302 H373** H318 H334 H317	GHS05 GHS08 GHS07 Dgr	H302 H373** H318 H334 H317	EUH014		

▼B

Индекс №	Международна химична идентификация	ЕО №	CAS №	Класификация		Етикетиране			Специф. пред. концентрации, М-коефициенти	Бележки
				Код(ове) на класа (овете) и категория-та(иите) на опасност	Код(ове) на предупрежде-нието(ята) за опасност	Кодове на пиктограма-та(ите) и сигнална-та(ите) дума(и)	Код(ове) на предупрежде-нието(ята) за опасност	Код(ове) на допълнително-то(ите) преду-преждение(я) за опасност		
615-029-00-X	2,5-bis-isocyanatomethyl-bicyc-lo[2.2.1]heptane	411-280-2	—	Acute Tox. 2 (*) Acute Tox. 4 (*) Skin Corr. 1B Resp. Sens. 1 Skin Sens. 1 Aquatic Chronic 3	H330 H302 H314 H334 H317 H412	GHS06 GHS08 GHS05 Dgr	H330 H302 H314 H334 H317 H412			
▼M1 615-030-00-5	alkali salts and alkali earth salts of thiocyanic acid, with the exception of those specified elsewhere in this Annex	—	—	Acute Tox. 4 * Acute Tox. 4 * Acute Tox. 4 * Aquatic Chronic 3	H332 H312 H302 H412	GHS07 Wng	H332 H312 H302 H412			A
615-031-00-0	thallium thiocyanate	222-571-7	3535-84-0	Acute Tox. 2 * Acute Tox. 2 * Acute Tox. 4 * STOT RE 2 Aquatic Chronic 2	H330 H300 H312 H373** H411	GHS06 GHS08 GHS09 Dgr	H330 H300 H312 H373** H411			
615-032-00-6	metal salts of thiocyanic acid, with the exception of those specified elsewhere in this Annex	—	—	Acute Tox. 4 * Acute Tox. 4 * Acute Tox. 4 * Aquatic Acute 1 Aquatic Chronic 1	H332 H312 H302 H400 H410	GHS07 GHS09 Wng	H332 H312 H302 H410			A
615-033-00-1	reaction product of diphenyl-methanediisocyanate, octy-lamine, oleylamine and cyclohe-xylamine (1:1.58:0.32:0.097)	430-980-9	—	Aquatic Chronic 4	H413	—	H413			

▼M1

Индекс №	Международна химична идентификация	ЕО №	CAS №	Класификация		Етикетиране			Специф. пред. концентрации, М-коефициенти	Бележки
				Код(ове) на класа (овете) и категория-та(иите) на опасност	Код(ове) на предупрежде-нието(ята) за опасност	Кодове на пиктограма-та(ите) и сигнална-та(ите) дума(и)	Код(ове) на предупрежде-нието(ята) за опасност	Код(ове) на допълнително-то(ите) преду-преждение(я) за опасност		
615-034-00-7	reaction product of diphenyl-methanediisocyanate, octy-lamine, 4-ethoxyaniline and ethylenediamine (1:0,37:1,53:0,05)	430-750-8	—	Aquatic Chronic 4	H413	—	H413			
615-035-00-2	reaction product of diphenyl-methanediisocyanate, octy-lamine and oleylamine (molar ratio 1:1.86:0.14)	430-930-6	122886-55-9	Aquatic Chronic 4	H413	—	H413			
615-036-00-8	reaction product of diphenyl-methanediisocyanate, toluene-diisocyanate (reaction of isomers: 65 % 2,4- and 35 % 2,6-diisocyanate), octylamine, oleylamine and 4-ethoxyaniline (molar ratio 4:1:7:1:2)	430-940-0	—	Aquatic Chronic 4	H413	—	H413			
615-037-00-3	reaction product of diphenyl-methanediisocyanate, toluene-diisocyanate (reaction mass of isomers: 65 % 2,4- and 35 % 2,6-diisocyanate), octylamine and oleylamine (molar ratio 4:1:9:1)	430-950-5	—	Aquatic Chronic 4	H413	—	H413			
615-038-00-9	reaction product of toluenedii-socyanate (reaction mass of isomers: 65 % 2,4- and 35 % 2,6-diisocyanate) and aniline (molarratio 1:2)	430-960-1	—	Aquatic Chronic 4	H413	—	H413			

▼M1

Индекс №	Международна химична идентификация	ЕО №	CAS №	Класификация		Етикетиране			Специф. пред. концентрации, М-коефициенти	Бележки
				Код(ове) на класа (овете) и категория-та(иите) на опасност	Код(ове) на предупрежде-нието(ята) за опасност	Кодове на пиктограма-та(ите) и сигнална-та(ите) дума(и)	Код(ове) на предупрежде-нието(ята) за опасност	Код(ове) на допълнително-то(ите) преду-преждение(я) за опасност		
615-039-00-4	reaction product of diphenyl-methanediisocyanate, toluene-diisocyanate (reaction mass of isomers: 65 % 2,4- and 35 % 2,6-diisocyanate), octylamine, oleylamine and 4-ethoxyaniline (molar ratio 3.88:1:6.38:0.47:2.91)	430-970-4	—	Aquatic Chronic 4	H413	—	H413			
615-044-00-1	4-chlorophenylisocyanate	203-176-9	104-12-1	Acute Tox. 2 * Acute Tox. 4 * STOT SE 3 Skin Irrit. 2 Eye Dam. 1 Resp. Sens. 1 Aquatic Acute 1 Aquatic Chronic 1	H330 H302 H335 H315 H318 H334 H400 H410	GHS06 GHS05 GHS08 GHS09 Dgr	H330 H302 H335 H315 H318 H334 H410			
615-045-00-7	4,4'-methylene bis(3-chloro-2,6-di-ethylphenylisocyanate)	420-530-1	—	Resp. Sens. 1 Skin Sens. 1 Aquatic Chronic 4	H334 H317 H413	GHS08 Dgr	H334 H317 H413			

▼B

616-001-00-X	*N*,*N*-dimethylformamide; dimethyl formamide	200-679-5	68-12-2	Repr. 1B Acute Tox. 4 (*) Acute Tox. 4 (*) Eye Irrit. 2	H360D (***) H332 H312 H319	GHS08 GHS07 Dgr	H360D (***) H332 H312 H319			
616-002-00-5	2-fluoroacetamide	211-363-1	640-19-7	Acute Tox. 2 (*) Acute Tox. 3 (*)	H300 H311	GHS06 Dgr	H300 H311			

▼B

Индекс №	Международна химична идентификация	ЕО №	CAS №	Класификация		Етикетиране			Специф. пред. концентрации, М-коефициенти	Бележки
				Код(ове) на класа (овете) и категория-та(иите) на опасност	Код(ове) на предупрежде-нието(ята) за опасност	Кодове на пиктограма-та(ите) и сигнална-та(ите) дума(и)	Код(ове) на предупрежде-нието(ята) за опасност	Код(ове) на допълнително-то(ите) преду-преждение(я) за опасност		
616-003-00-0	acrylamide; prop-2-enamide	201-173-7	79-06-1	Carc. 1B Muta. 1B Repr. 2 Acute Tox. 3 (*) STOT RE 1 Acute Tox. 4 (*) Acute Tox. 4 (*) Eye Irrit. 2 Skin Irrit. 2 Skin Sens. 1	H350 H340 H361f (***) H301 H372 (**) H332 H312 H319 H315 H317	GHS06 GHS08 Dgr	H350 H340 H361f (***) H301 H372 (**) H332 H312 H319 H315 H317			D
616-004-00-6	allidochlor (ISO); *N*,*N*-diallylchloroacetamide	202-270-7	93-71-0	Acute Tox. 4 (*) Acute Tox. 4 (*) Eye Irrit. 2 Skin Irrit. 2 Aquatic Chronic 2	H312 H302 H319 H315 H411	GHS07 GHS09 Wng	H312 H302 H319 H315 H411			
616-005-00-1	chlorthiamid (ISO); 2,6-dichloro (thiobenzamide)	217-637-7	1918-13-4	Acute Tox. 4 (*)	H302	GHS07 Wng	H302			
▼M1 616-006-00-7	dichlofluanid (ISO); *N*-dichlorofluoromethylthio-*N*',*N*'-dimethyl-*N*-phenylsul-famide	214-118-7	1085-98-9	Acute Tox. 4 * Eye Irrit. 2 Skin Sens. 1 Aquatic Acute 1	H332 H319 H317 H400	GHS07 GHS09 Wng	H332 H319 H317 H400		M=10	
▼B 616-007-00-2	diphenamid (ISO); *N*,*N*-dimethyl-2,2-diphenylace-tamide	213-482-4	957-51-7	Acute Tox. 4 (*) Aquatic Chronic 3	H302 H412	GHS07 Wng	H302 H412			

▼B

Индекс №	Международна химична идентификация	ЕО №	CAS №	Класификация		Етикетиране			Специф. пред. концентрации, М-коефициенти	Бележки
				Код(ове) на класа (овете) и категория-та(иите) на опасност	Код(ове) на предупрежде-нието(ята) за опасност	Кодове на пиктограма-та(ите) и сигнална-та(ите) дума(и)	Код(ове) на предупрежде-нието(ята) за опасност	Код(ове) на допълнително-то(ите) преду-преждение(я) за опасност		
616-008-00-8	propachlor (ISO); 2-chloro-*N*-isopropylacetanilide; α-chloro-*N*-isopropylacetanilide	217-638-2	1918-16-7	Acute Tox. 4 (*) Eye Irrit. 2 Skin Sens. 1 Aquatic Acute 1 Aquatic Chronic 1	H302 H319 H317 H400 H410	GHS07 GHS09 Wng	H302 H319 H317 H410			
▼M1 616-009-00-3	propanil (ISO); 3',4'-dichloropropionanilide	211-914-6	709-98-8	Acute Tox. 4 * Aquatic Acute 1	H302 H400	GHS07 GHS09 Wng	H302 H400		M=10	
▼B 616-010-00-9	tosylchloramide sodium	204-854-7	127-65-1	Acute Tox. 4 (*) Skin Corr. 1B Resp. Sens. 1	H302 H314 H334	GHS08 GHS05 GHS07 Dg	H302 H314 H334	EUH031		
616-011-00-4	*N*,*N*-dimethylacetamide	204-826-4	127-19-5	Repr. 1B Acute Tox. 4 (*) Acute Tox. 4 (*)	H360D (***) H332 H312	GHS08 GHS07 Dgr	H360D (***) H332 H312		Repr. 1B; H360D: C ≥ 5 %	
616-012-00-X	*N*-(dichlorofluoromethyl-thio)phthalimide; *N*-(fluorodichloromethyl-thio)phthalimide	211-952-3	719-96-0	Skin Irrit. 2	H315	GHS07 Wng	H315			
616-013-00-5	butyraldehyde oxime	203-792-8	110-69-0	Acute Tox. 3 (*) Acute Tox. 4 (*) Eye Irrit. 2	H311 H302 H319	GHS06 Dgr	H311 H302 H319			

▼B

Индекс №	Международна химична идентификация	ЕО №	CAS №	Класификация		Етикетиране			Специф. пред. концентрации, М-коефициенти	Бележки
				Код(ове) на класа (овете) и категория-та(иите) на опасност	Код(ове) на предупрежде-нието(ята) за опасност	Кодове на пиктограма-та(ите) и сигнална-та(ите) дума(и)	Код(ове) на предупрежде-нието(ята) за опасност	Код(ове) на допълнително-то(ите) преду-преждение(я) за опасност		
616-014-00-0	2-butanone oxime; ethyl methyl ketoxime; ethyl methyl ketone oxime	202-496-6	96-29-7	Carc. 2 Acute Tox. 4 (*) Eye Dam. 1 Skin Sens. 1	H351 H312 H318 H317	GHS08 GHS05 GHS07 Dgr	H351 H312 H318 H317			
616-015-00-6	alachlor (ISO); 2-chloro-2',6'-diethyl-*N*-(metho-xymethyl)acetanilide	240-110-8	15972-60-8	Carc. 2 Acute Tox. 4 (*) Skin Sens. 1 Aquatic Acute 1 Aquatic Chronic 1	H351 H302 H317 H400 H410	GHS08 GHS07 GHS09 Wng	H351 H302 H317 H410		M=10	
616-016-00-1	1-(3,4-dichlorophenylimino) thiosemicarbazide	—	5836-73-7	Acute Tox. 2 (*)	H300	GHS06 Dgr	H300			
616-017-00-7	cartap hydrochloride	239-309-2	15263-52-2	Acute Tox. 4 (*) Acute Tox. 4 (*) Aquatic Acute 1 Aquatic Chronic 1	H312 H302 H400 H410	GHS07 GHS09 Wng	H312 H302 H410			
616-018-00-2	*N*,*N*-diethyl-*m*-toluamide; deet	205-149-7	134-62-3	Acute Tox. 4 (*) Eye Irrit. 2 Skin Irrit. 2 Aquatic Chronic 3	H302 H319 H315 H412	GHS07 Wng	H302 H319 H315 H412			
616-019-00-8	perfluidone (ISO); 1,1,1-trifluoro-*N*-(4-phenylsul-phonyl-*o*-tolyl)methanesulpho-namide;	253-718-3	37924-13-3	Acute Tox. 4 (*) Eye Irrit. 2	H302 H319	GHS07 Wng	H302 H319			
616-020-00-3	tebuthiuron (ISO); 1-(5-*tert*-butyl-1,3,4-thiadiazol-2-yl)-1,3-dimethylurea	251-793-7	34014-18-1	Acute Tox. 4 (*) Aquatic Acute 1 Aquatic Chronic 1	H302 H400 H410	GHS07 GHS09 Wng	H302 H410			

▼B

Индекс №	Международна химична идентификация	ЕО №	CAS №	Класификация		Етикетиране			Специф. пред. концентрации, М-коефициенти	Бележки
				Код(ове) на класа (овете) и категория-та(иите) на опасност	Код(ове) на предупрежде-нието(ята) за опасност	Кодове на пиктограма-та(ите) и сигнална-та(ите) дума(и)	Код(ове) на предупрежде-нието(ята) за опасност	Код(ове) на допълнително-то(ите) преду-преждение(я) за опасност		
616-021-00-9	thiazafluron (ISO); 1,3-dimethyl-1-(5-trifluoro-methyl-1,3,4-thiadiazol-2-yl)urea	246-901-4	25366-23-8	Acute Tox. 4 (*) Aquatic Acute 1 Aquatic Chronic 1	H302 H400 H410	GHS07 GHS09 Wng	H302 H410			
616-022-00-4	acetamide	200-473-5	60-35-5	Carc. 2	H351	GHS08 Wng	H351			
616-023-00-X	*N*-hexadecyl(or octadecyl)-*N*-hexadecyl(or octadecyl)ben-zamide	401-980-6	—	Skin Irrit. 2 Skin Sens. 1	H315 H317	GHS07 Wng	H315 H317			
616-024-00-5	2-(4,4-dimethyl-2,5-dioxooxazo-lidin-1-yl)-2-chloro-5-(2-(2,4-di-*tert*-pentylphenoxy)butyra-mido)-4,4-dimethyl-3-oxovale-ranilide	402-260-4	54942-74-4	Aquatic Chronic 4	H413	—	H413			
616-025-00-0	valinamide	402-840-7	20108-78-5	Repr. 2 Eye Irrit. 2 Skin Sens. 1	H361f (***) H319 H317	GHS08 Wng	H361f (***) H319 H317			
616-026-00-6	thioacetamide	200-541-4	62-55-5	Carc. 1B Acute Tox. 4 (*) Eye Irrit. 2 Skin Irrit. 2 Aquatic Chronic 3	H350 H302 H319 H315 H412	GHS08 GHS07 Dgr	H350 H302 H319 H315 H412			
616-027-00-1	tris(2-(2-hydroxyethoxy)et-hyl)ammonium 3-acetoace-tamido-4-methoxybenzenesul-fonate	403-760-5	—	Skin Sens. 1	H317	GHS07 Wng	H317			
616-028-00-7	*N*-(4-(3-(4-cyanophenyl)ureido)-3-hydroxyphenyl)-2-(2,4-di-*tert*-pentylphenoxy)octanamide	403-790-9	108673-51-4	Skin Sens. 1 Aquatic Chronic 4	H317 H413	GHS07 Wng	H317 H413			

▼B

Индекс №	Международна химична идентификация	ЕО №	CAS №	Класификация		Етикетиране			Специф. пред. концентрации, М-коефициенти	Бележки
				Код(ове) на класа (овете) и категория-та(иите) на опасност	Код(ове) на предупрежде-нието(ята) за опасност	Кодове на пиктограма-та(ите) и сигнална-та(ите) дума(и)	Код(ове) на предупрежде-нието(ята) за опасност	Код(ове) на допълнително-то(ите) преду-преждение(я) за опасност		
616-029-00-2	*N*,*N*'-ethylenebis(vinylsulfonylacetamide)	404-790-1	66710-66-5	Eye Dam. 1 Skin Sens. 1	H318 H317	GHS05 GHS07 Dgr	H318 H317			
616-030-00-8	ethidimuron (ISO); 1-(5-ethylsulphonyl-1,3,4-thiadiazol-2-yl)-1,3-dimethylurea	250-010-6	30043-49-3	Skin Sens. 1 Aquatic Acute 1 Aquatic Chronic 1	H317 H400 H410	GHS07 GHS09 Wng	H317 H410			
616-031-00-3	dimethachlor (ISO); 2-chloro-*N*-(2,6-dimethylphenyl)-*N*-(2-methoxyethyl)acetamide;	256-625-6	50563-36-5	Acute Tox. 4 (*) Skin Sens. 1 Aquatic Acute 1 Aquatic Chronic 1	H302 H317 H400 H410	GHS07 GHS09 Wng	H302 H317 H410			
616-032-00-9	diflufenican (ISO); *N*-(2,4-difluorophenyl)-2-[3-(trifluoromethyl)phenoxy]-3-pyridinecarboxamide	—	83164-33-4	Aquatic Chronic 3	H412	—	H412			
616-033-00-4	cyprofuram (ISO); *N*-(3-chlorophenyl)-*N*-(tetrahydro-2-oxo-3-furyl)cyclopropanecarboxamide	274-050-9	69581-33-5	Acute Tox. 3 (*) Acute Tox. 4 (*) Aquatic Acute 1 Aquatic Chronic 1	H301 H312 H400 H410	GHS06 GHS09 Dgr	H301 H312 H410			
616-034-00-X	pyracarbolid; (ISO); 3,4-dihydro-6-methyl-2*H*-pyran-5-carboxanilide	246-419-4	24691-76-7	Aquatic Chronic 3	H412	—	H412			
▼M8 616-035-00-5	cymoxanil (ISO); 2-cyano-*N*-[(ethylamino)carbonyl]-2-(methoxyimino)acetamide	261-043-0	57966-95-7	Repr. 2 Acute Tox. 4 STOT RE 2 Skin Sens. 1 Aquatic Acute 1 Aquatic Chronic 1	H361fd H302 H373 (кръв, тимус) H317 H400 H410	GHS08 GHS07 GHS09 Wng	H361fd H302 H373 (кръв, тимус) H317 H410		M = 1 M = 1	

▼B

Индекс №	Международна химична идентификация	ЕО №	CAS №	Класификация		Етикетиране			Специф. пред. концентрации, М-коефициенти	Бележки
				Код(ове) на класа (овете) и категория-та(иите) на опасност	Код(ове) на предупрежде-нието(ята) за опасност	Кодове на пиктограма-та(ите) и сигнална-та(ите) дума(и)	Код(ове) на предупрежде-нието(ята) за опасност	Код(ове) на допълнително-то(ите) преду-преждение(я) за опасност		
616-036-00-0	2-chloracetamide	201-174-2	79-07-2	Repr. 2 Acute Tox. 3 (*) Skin Sens. 1	H361f (***) H301 H317	GHS06 GHS08 Dgr	H361f (***) H301 H317		Skin Sens. 1; H317: C ≥ 0,1 %	
616-037-00-6	acetochlor (ISO); 2-chloro-*N*-(ethoxymethyl)-*N*-(2-ethyl-6-methylphenyl)ace-tamide	251-899-3	34256-82-1	Acute Tox. 4 (*) STOT SE 3 Skin Irrit. 2 Skin Sens. 1 Aquatic Acute 1 Aquatic Chronic 1	H332 H335 H315 H317 H400 H410	GHS07 GHS09 Wng	H332 H335 H315 H317 H410			
616-038-00-1	(4-aminophenyl)-*N*-methylmet-hylensulfonamide hydrochloride	406-010-5	88918-84-7	Eye Dam. 1 Skin Sens. 1 Aquatic Chronic 2	H318 H317 H411	GHS05 GHS07 GHS09 Dgr	H318 H317 H411			
616-039-00-7	3',5'-dichloro-4'-ethyl-2'-hydro-xypalmitanilide	406-200-8	117827-06-2	Skin Sens. 1	H317	GHS07 Wng	H317			
616-040-00-2	potassium *N*-(4-toluenesul-fonyl)-4-toluenesulfonamide	406-650-5	97888-41-0	Eye Dam. 1	H318	GHS05 Dgr	H318			
616-041-00-8	3',5'-dichloro-2-(2,4-di-*tert*-pentylphenoxy)-4'-ethyl-2'-hydroxyhexananilide	406-840-8	101664-25-9	Aquatic Chronic 4	H413	—	H413			
616-042-00-3	*N*-(2-(6-ethyl-7-(4-methylphe-noxy)-1*H*-pyrazolo[1,5-b][1,2,4]triazol-2-yl)propyl)-2-octadecyloxybenzamide	407-070-5	142859-67-4	Skin Sens. 1 Aquatic Chronic 4	H317 H413	GHS07 Wng	H317 H413			

▼B

Индекс №	Международна химична идентификация	ЕО №	CAS №	Класификация		Етикетиране			Специф. пред. концентрации, М-коефициенти	Бележки
				Код(ове) на класа (овете) и категория-та(иите) на опасност	Код(ове) на предупрежде-нието(ята) за опасност	Кодове на пиктограма-та(ите) и сигнална-та(ите) дума(и)	Код(ове) на предупрежде-нието(ята) за опасност	Код(ове) на допълнително-то(ите) преду-преждение(я) за опасност		
616-043-00-9	isoxaben (ISO); *N*-[3-(1-ethyl-1-methylpropyl)-1,2-oxazol-5-yl]-2,6-dimethoxy-benzamide	407-190-8	82558-50-7	Aquatic Chronic 4	H413	—	H413			
616-044-00-4	*N*-(3,5-dichloro-4-ethyl-2-hydro-xyphenyl)-2-(3-pentadecylphe-noxy)-butanamide	402-510-2	—	Aquatic Chronic 2	H411	GHS09	H411			
616-045-00-X	2'-(4-chloro-3-cyano-5-formyl-2-thienylazo)-5'-diethylamino-2-methoxyacetanilide	405-190-2	122371-93-1	Skin Sens. 1 Aquatic Chronic 4	H317 H413	GHS07 Wng	H317 H413			
616-046-00-5	*N*-(2-(6-chloro-7-methylpyraz-olo(1,5-b)-1,2,4-triazol-4-yl)propyl)-2-(2,4-di-*tert*-pentyl-phenoxy)octanamide	406-390-2	—	Aquatic Acute 1 Aquatic Chronic 1	H400 H410	GHS09 Wng	H410			
616-047-00-0	reaction mass of: 2,2',2",2"'-(ethylenedinitrilotetrakis-*N*,*N*-di(C_{16})alkylacetamide; 2,2',2",2"'-(ethylenedinitrilotet-rakis-*N*,*N*-di(C_{18})alkylacetamide	406-640-0	—	Skin Sens. 1	H317	GHS07 Wng	H317			
616-048-00-6	3'-trifluoromethylisobutyranilide	406-740-4	1939-27-1	STOT RE 2 (*) Aquatic Chronic 2	H373 (**) H411	GHS08 GHS09 Wng	H373 (**) H411			

▼B

Индекс №	Международна химична идентификация	ЕО №	CAS №	Класификация		Етикетиране			Специф. пред. концентрации, М-коефициенти	Бележки
				Код(ове) на класа (овете) и категория-та(иите) на опасност	Код(ове) на предупрежде-нието(ята) за опасност	Кодове на пиктограма-та(ите) и сигнална-та(ите) дума(и)	Код(ове) на предупрежде-нието(ята) за опасност	Код(ове) на допълнително-то(ите) преду-преждение(я) за опасност		
616-049-00-1	2-(2,4-bis(1,1-dimethylet-hyl)phenoxy)-*N*-(3,5-dichloro-4-ethyl-2-hydroxyphenyl)-hexa-namide	408-150-2	99141-89-6	Aquatic Chronic 4	H413	—	H413			
616-050-00-7	lufenuron (ISO); *N*-[2,5-dichloro-4-(1,1,2,3,3,3-hexafluoropropoxy)-phenyl-aminocarbonyl]-2,6-difluoroben-zamide	410-690-9	103055-07-8	Skin Sens. 1 Aquatic Acute 1 Aquatic Chronic 1	H317 H400 H410	GHS07 GHS09 Wng	H317 H410			
616-051-00-2	reaction mass of: 2,4 -bis(*N*'-(4-methylphenyl)-ureido)-toluene; 2,6 -bis(*N*'-(4-methylphenyl)-ureido)-toluene	411-070-0	—	Aquatic Chronic 4	H413	—	H413			
616-052-00-8	formamide	200-842-0	75-12-7	Repr. 1B	H360D (***)	GHS08 Dgr	H360D (***)			
616-053-00-3	*N*-methylacetamide	201-182-6	79-16-3	Repr. 1B	H360D (***)	GHS08 Dgr	H360D (***)			
616-054-00-9	iprodione (ISO); 3-(3,5-dichlorophenyl)-2,4-dioxo-*N*-isopropylimidazo-lidine-1-carboxamide	253-178-9	36734-19-7	Carc. 2 Aquatic Acute 1 Aquatic Chronic 1	H351 H400 H410	GHS08 GHS09 Wng	H351 H410			
616-055-00-4	propyzamide (ISO); 3,5-dichloro-*N*-(1,1-dimet-hylprop-2-ynyl)benzamide	245-951-4	23950-58-5	Carc. 2 Aquatic Acute 1 Aquatic Chronic 1	H351 H400 H410	GHS08 GHS09 Wng	H351 H410			
616-056-00-X	*N*-methylformamide	204-624-6	123-39-7	Repr. 1B Acute Tox. 4 (*)	H360D (***) H312	GHS08 GHS07 Dg	H360D (***) H312			

▼B

Индекс №	Международна химична идентификация	ЕО №	CAS №	Класификация		Етикетиране			Специф. пред. концентрации, М-коефициенти	Бележки
				Код(ове) на класа (овете) и категория-та(иите) на опасност	Код(ове) на предупрежде-нието(ята) за опасност	Кодове на пиктограма-та(ите) и сигнална-та(ите) дума(и)	Код(ове) на предупрежде-нието(ята) за опасност	Код(ове) на допълнително-то(ите) преду-преждение(я) за опасност		
616-057-00-5	reaction mass of: *N*-[3-hydroxy-2-(2-methylacryloylaminomethoxy)propoxymethyl]-2-methylacrylamide; *N*-[2,3-bis-(2-methylacryloylaminomethoxy)propoxymethyl]-2-methylacrylamide; methacrylamide; 2-methyl-*N*-(2-methylacryloylaminomethoxymethyl)-acrylamide; *N*-(2,3-dihydroxypropoxymethyl)-2-methylacrylamide	412-790-8	—	Carc. 1B Muta. 2 STOT RE 2 (*)	H350 H341 H373 (**)	GHS08 Dgr	H350 H341 H373 (**)			
616-058-00-0	1,3-bis(3-methyl-2,5-dioxo-1*H*-pyrrolinylmethyl)benzene	412-570-1	119462-56-5	STOT RE 2 (*) Eye Dam. 1 Skin Sens. 1 Aquatic Acute 1 Aquatic Chronic 1	H373 (**) H318 H317 H400 H410	GHS08 GHS05 GHS07 GHS09 Dgr	H373 (**) H318 H317 H410			
616-059-00-6	4-((4-(diethylamino)-2-ethoxyphenyl)imino)-1,4-dihydro-1-oxo-*N*-propyl-2-naphthalenecarboxamide	412-650-6	121487-83-0	Aquatic Chronic 4	H413	—	H413			
616-060-00-1	Condensation product of: 3-(7-carboxyhept-1-yl)-6-hexyl-4-cyclohexene-1,2-dicarboxylic acid with polyamines (primarily amino-ethyl-piperazine and triethylenetetramine)	413-770-1	—	Acute Tox. 4 (*) Skin Corr. 1B Skin Sens. 1 Aquatic Acute 1 Aquatic Chronic 1	H302 H314 H317 H400 H410	GHS05 GHS07 GHS09 Dgr	H302 H314 H317 H410			
616-061-00-7	*N*,*N*'-1,6-hexanediylbis(*N*-(2,2,6,6-tetramethyl-piperidin-4-yl)-formamide	413-610-0	124172-53-8	Eye Irrit. 2 Aquatic Chronic 3	H319 H412	GHS07 Wng	H319 H412			

▼B

Индекс №	Международна химична идентификация	ЕО №	CAS №	Класификация		Етикетиране			Специф. пред. концентрации, М-коефициенти	Бележки
				Код(ове) на класа (овете) и категория-та(иите) на опасност	Код(ове) на предупрежде-нието(ята) за опасност	Кодове на пиктограма-та(ите) и сигнална-та(ите) дума(и)	Код(ове) на предупрежде-нието(ята) за опасност	Код(ове) на допълнително-то(ите) преду-преждение(я) за опасност		
616-062-00-2	*N*-[3-[(2-acetyloxy)et-hyl](phenyl-methyl)amino]-4-methoxyphenylacetamide	411-590-8	70693-57-1	Skin Corr. 1B Aquatic Chronic 3	H314 H412	GHS05 Dgr	H314 H412			
616-063-00-8	3-dodecyl-(1-(1,2,2,6,6-penta-methyl-4-piperidin)-yl)-2,5-pyrrolidindione	411-920-0	106917-30-0	Acute Tox. 3 (*) Acute Tox. 4 (*) STOT RE 2 (*) Skin Corr. 1A Aquatic Acute 1 Aquatic Chronic 1	H331 H302 H373 (**) H314 H400 H410	GHS06 GHS08 GHS05 GHS09 Dgr	H331 H302 H373 (**) H314 H410			
616-064-00-3	*N*—*tert*-butyl-3-methylpicoli-namide	406-720-5	32998-95-1	Aquatic Chronic 3	H412	—	H412			
616-065-00-9	3'-(3-acetyl-4-hydroxyphenyl)-1,1-diethylurea	411-970-3	79881-89-3	Acute Tox. 4 (*) STOT RE 2 (*)	H302 H373 (**)	GHS08 GHS07 Wng	H302 H373 (**)			
616-066-00-4	5,6,12,13-tetrachloroan-thra(2,1,9-*def*:6,5,10-*d'e'f'*)dii-soquinoline-1,3,8,10(2*H*,9*H*)-tetrone	405-100-1	115662-06-1	Repr. 2	H361f (***)	GHS08 Wng	H361f (***)			
616-067-00-X	dodecyl 3-(2-(3-benzyl-4-ethoxy-2,5-dioxoimidazolidin-1-yl)-4,4-dimethyl-3-oxovalera-mido)-4-chlorobenzoate	407-300-4	92683-20-0	Aquatic Chronic 4	H413	—	H413			
616-068-00-5	potassium 4-(11-methacrylami-doundecanamido)benzenesul-fonate	406-500-9	174393-75-0	Skin Sens. 1	H317	GHS07 Wng	H317			
616-069-00-0	1-hydroxy-5-(2-methylpropylo-xycarbonylamino)-*N*-(3-dodecy-loxypropyl)-2-naphthoamide	406-210-2	110560-22-0	Aquatic Chronic 4	H413	—	H413			

▼B

Индекс №	Международна химична идентификация	ЕО №	CAS №	Класификация		Етикетиране			Специф. пред. концентрации, М-коефициенти	Бележки
				Код(ове) на класа (овете) и категория-та(иите) на опасност	Код(ове) на предупрежде-нието(ята) за опасност	Кодове на пиктограма-та(ите) и сигнална-та(ите) дума(и)	Код(ове) на предупрежде-нието(ята) за опасност	Код(ове) на допълнително-то(ите) преду-преждение(я) за опасност		
616-070-00-6	reaction mass of: 3,3'-dicyclo-hexyl-1,1'-methylenebis(4,1-phenylene)diurea; 3-cyclohexyl-1-(4-(4-(3-octade-cylureido)benzyl)phenyl)urea; 3,3'-dioctadecyl-1,1'-methylene-bis(4,1-phenylene)diurea	406-530-2	—	Aquatic Chronic 4	H413	—	H413			

616-071-00-1	reaction mass of: bis(*N*-cyclo-hexyl-*N*'-phenyleneureido)met-hylene;
	bis(*N*-octadecyl-*N*'-phenyle-neureido)methylene;
	bis(*N*-dicyclohexyl-*N*'-phenyle-neureido)methylene (1:2:1)
		406-550-1	—	Skin Sens. 1
				Aquatic Chronic 4
					H317
					H413
						GHS07
						Wng
							H317
							H413			

616-072-00-7	1-(2-deoxy-5-*O*-trityl-β-D-threo-pentofuranosyl)thymine	407-120-6	55612-11-8	Aquatic Chronic 4	H413	—	H413			
616-073-00-2	4'-ethoxy-2-benzimidazolea-nilide	407-600-5	120187-29-3	Muta. 2 Aquatic Chronic 4	H341 H413	GHS08 Wng	H341 H413			
616-074-00-8	*N*-butyl-2-(4-morpholinylcarbo-nyl)benzamide	407-730-2	104958-67-0	Eye Irrit. 2 Skin Sens. 1 Aquatic Chronic 3	H319 H317 H412	GHS07 Wng	H319 H317 H412			
616-075-00-3	D,L-(*N*,*N*-diethyl-2-hydroxy-2-phenylacetamide)	408-120-9	65197-96-8	Acute Tox. 4 (*) Eye Dam. 1	H302 H318	GHS05 GHS07 Dgr	H302 H318			
616-076-00-9	tebufenozide (ISO); *N*—*tert*-butyl-*N*'-(4-ethylben-zoyl)-3,5-dimethylbenzohyd-razide	412-850-3	112410-23-8	Aquatic Chronic 2	H411	GHS09	H411			

▼B

Индекс №	Международна химична идентификация	ЕО №	CAS №	Класификация		Етикетиране			Специф. пред. концентрации, М-коефициенти	Бележки
				Код(ове) на класа (овете) и категория-та(иите) на опасност	Код(ове) на предупрежде-нието(ята) за опасност	Кодове на пиктограма-та(ите) и сигнална-та(ите) дума(и)	Код(ове) на предупрежде-нието(ята) за опасност	Код(ове) на допълнително-то(ите) преду-преждение(я) за опасност		
616-077-00-4	reaction mass of: 2-(9-methyl-1,3,8,10-tetraoxo-2,3,9,10-tetra-hydro-(1*H*,8*H*)-anthra[2,1,9-*def*:6,5,10-*d*'*e*'*f*']diisoquinolin-2-ylet-hansulfonic acid; potassium 2-(9-methyl-1,3,8,10-tetraoxo-2,3,9,10-tetrahydro-(1*H*,8*H*)-anthra[2,1,9-*def*:6,5,10-*d*'*e*'*f*']diisoquinolin-2-ylet-hansulfate	411-310-4	—	Eye Dam. 1	H318	GHS05 Dgr	H318			
616-078-00-X	2-[2,4-bis(1,1-dimethyl-ethyl)phenoxy]-*N*-(2-hydroxy-5-methyl-phenyl)hexanamide	411-330-3	104541-33-5	Aquatic Chronic 4	H413	—	H413			
616-079-00-5	1,6-hexanediyl-bis(2-(2-(1-ethylpentyl)-3-oxazolidinyl)et-hyl)carbamate	411-700-4	140921-24-0	Skin Sens. 1	H317	GHS07 Wng	H317			
616-080-00-0	4-(2-((3-ethyl-4-methyl-2-oxo-pyrrolin-1-yl)carboxamido)et-hyl)benzenesulfonamide)	411-850-0	119018-29-0	Aquatic Chronic 3	H412	—	H412			
616-081-00-6	5-bromo-8-naphtholactam	413-480-5	24856-00-6	Acute Tox. 4 (*) Skin Sens. 1 Aquatic Acute 1 Aquatic Chronic 1	H302 H317 H400 H410	GHS07 GHS09 Wng	H302 H317 H410			
616-082-00-1	*N*-(5-chloro-3-((4-(diethyla-mino)-2-methylphenyl)imino-4-methyl-6-oxo-1,4-cyclohe-xadien-1-yl)benzamide	413-200-1	129604-78-0	Skin Sens. 1	H317	GHS07 Wng	H317			
616-083-00-7	[2-[(4-nitrophenyl)amino]et-hyl]urea	410-700-1	27080-42-8	Skin Sens. 1 Aquatic Chronic 3	H317 H412	GHS07 Wng	H317 H412			

▼B

Индекс №	Международна химична идентификация	ЕО №	CAS №	Класификация		Етикетиране			Специф. пред. концентрации, М-коефициенти	Бележки
				Код(ове) на класа (овете) и категория-та(иите) на опасност	Код(ове) на предупрежде-нието(ята) за опасност	Кодове на пиктограма-та(ите) и сигнална-та(ите) дума(и)	Код(ове) на предупрежде-нието(ята) за опасност	Код(ове) на допълнително-то(ите) преду-преждение(я) за опасност		
616-084-00-2	2,4-bis[*N*'-(4-methylphenyl)ureido]toluene	411-790-5	—	Aquatic Acute 1 Aquatic Chronic 1	H400 H410	GHS09 Wng	H410			
616-085-00-8	3-(2,4-dichlorophenyl)-6-fluoro-quinazoline-2,4(1*H*,3*H*)-dione	412-190-6	168900-02-5	Aquatic Acute 1 Aquatic Chronic 1	H400 H410	GHS09 Wng	H410			
616-086-00-3	2-acetylamino-6-chloro-4-[(4-diethylamino)2-methylphenyl-imino]-5-methyl-1-oxo-2,5-cyclohexadiene	412-250-1	102387-48-4	Aquatic Chronic 4	H413	—	H413			
616-087-00-9	reaction mass of: 7,9,9-trimethyl-3,14-dioxa-4,13-dioxo-5,12-diazahexadecane-1,16-diyl-prop-2-enoate; 7,7,9-trimethyl-3,14-dioxa-4,13-dioxo-5,12-diazahexadecan-1,16-diyl-prop-2-enoate	412-260-6	52658-19-2	Eye Irrit. 2 Skin Sens. 1 Aquatic Chronic 2	H319 H317 H411	GHS07 GHS09 Wng	H319 H317 H411			
616-088-00-4	2-aminosulfonyl-*N*,*N*-dimethyl-nicotinamide	413-440-7	112006-75-4	Skin Sens. 1 Aquatic Chronic 3	H317 H412	GHS07 Wng	H317 H412			
616-089-00-X	5-(2,4-dioxo-1,2,3,4-tetrahydro-pyrimidine)-3-fluoro-2-hydroxy-methyltetrahydrofuran	415-360-8	41107-56-6	Muta. 2	H341	GHS08 Wng	H341			
616-090-00-5	1-(1,4-benzodioxan-2-ylcarbo-nyl)piperazine hydrochloride	415-660-9	70918-74-0	Acute Tox. 3 (*) Acute Tox. 3 (*) Acute Tox. 3 (*) STOT RE 2 (*) Aquatic Chronic 2	H331 H311 H301 H373 (**) H411	GHS06 GHS08 GHS09 Dgr	H331 H311 H301 H373 (**) H411			

▼B

Индекс №	Международна химична идентификация	ЕО №	CAS №	Класификация		Етикетиране			Специф. пред. концентрации, М-коефициенти	Бележки
				Код(ове) на класа (овете) и категория-та(иите) на опасност	Код(ове) на предупрежде-нието(ята) за опасност	Кодове на пиктограма-та(ите) и сигнална-та(ите) дума(и)	Код(ове) на предупрежде-нието(ята) за опасност	Код(ове) на допълнително-то(ите) преду-преждение(я) за опасност		
616-091-00-0	1,3,5-tris-[(2*S* and 2*R*)-2,3-epoxypropyl]-1,3,5-triazine-2,4,6-(1*H*,3*H*,5*H*)-trione	423-400-0	59653-74-6	Muta. 1B Acute Tox. 3 (*) Acute Tox. 4 (*) STOT RE 2 (*) Eye Dam. 1 Skin Sens. 1	H340 H331 H302 H373 (**) H318 H317	GHS06 GHS08 GHS05 Dgr	H340 H331 H302 H373 (**) H318 H317			
616-092-00-6	Polymeric reaction product of bicyclo[2.2.1]hepta-2,5-diene, ethene, 1,4-hexadiene, 1-propene with *N*,*N*-di-2-propenylformamide	404-035-6	—	Skin Sens. 1 Aquatic Chronic 4	H317 H413	GHS07 Wng	H317 H413			
616-093-00-1	Reaction products of: aniline-terephthalaldehyde-*o*-toluidine condensate with maleic anhydride	406-620-1	129217-90-9	Skin Sens. 1 Aquatic Chronic 2	H317 H411	GHS07 GHS09 Wng	H317 H411			
616-094-00-7	3,3'-dicyclohexyl-1,1'-methylenebis(4,1-phenylene)diurea	406-370-3	58890-25-8	Skin Sens. 1 Aquatic Chronic 4	H317 H413	GHS07 Wng	H317 H413			
616-095-00-2	3,3'-dioctadecyl-1,1'-methylenebis(4,1-phenylene)diurea	406-690-3	43136-14-7	Aquatic Chronic 4	H413	—	H413			
616-096-00-8	*N*-(3-hexadecyloxy-2-hydroxyprop-1-yl)-*N*-(2-hydroxyethyl)palmitamide	408-110-4	110483-07-3	Aquatic Chronic 4	H413	—	H413			
616-097-00-3	*N*,*N*'-1,4-phenylenebis(2-((2-methoxy-4-nitrophenyl)azo)-3-oxobutanamide	411-840-6	83372-55-8	Aquatic Chronic 4	H413	—	H413			
616-098-00-9	1-[4-chloro-3-((2,2,3,3,3-pentafluoropropoxy)methyl)phenyl]-5-phenyl-1*H*-1,2,4-triazole-3-carboxamide	411-750-7	119126-15-7	Aquatic Chronic 2	H411	GHS09	H411			

▼B

Индекс №	Международна химична идентификация	ЕО №	CAS №	Класификация		Етикетиране			Специф. пред. концентрации, М-коефициенти	Бележки
				Код(ове) на класа (овете) и категория-та(иите) на опасност	Код(ове) на предупрежде-нието(ята) за опасност	Кодове на пиктограма-та(ите) и сигнална-та(ите) дума(и)	Код(ове) на предупрежде-нието(ята) за опасност	Код(ове) на допълнително-то(ите) преду-преждение(я) за опасност		
616-099-00-4	2-[4-[(4-hydroxyphenyl)sulfo-nyl]phenoxy]-4,4-dimethyl-*N*-[5-[(methylsulfonyl)amino]-2-[4-(1,1,3,3-tetramethylbu-tyl)phenoxy]phenyl]-3-oxopen-tanamide	414-170-2	135937-20-1	Aquatic Chronic 4	H413	—	H413			
616-100-00-8	1,3-dimethyl-1,3-bis(trimethylsi-lyl)urea	414-180-7	10218-17-4	Acute Tox. 4 (*) Skin Irrit. 2	H302 H315	GHS07 Wng	H302 H315			
616-101-00-3	(*S*)-*N*—*tert*-butyl-1,2,3,4-tetra-hydro-3-isoquinolinecarbo-xamide	414-600-9	149182-72-9	Acute Tox. 4 (*) Aquatic Chronic 3	H302 H412	GHS07 Wng	H302 H412			
616-102-00-9	reaction mass of: α-[3-(3-mercaptopropanoxycarbonyla-mino)methylphenylaminocar-bonyl]-ω-[3-(3-mercaptopropa-noxycarbonylamino)methylphe-nylaminocarbonyloxy]-poly-(oxyethylene-co-oxypropylene); 1,2-(or 1,3-)bis[α-(3-mercapto-propanoxycarbonylamino)met-hylphenylaminocarbonyl)-ω-oxy-poly(oxyethylene-co-oxypropylene)]-3-(or 2-)pro-panol; 1,2,3-tris[α-(3-mercaptopropa-noxycarbonyl-amino)methylphe-nylaminocarbonyl)-ω-oxy-poly-(oxyethylene-co-oxypropyle-ne)]propane]	415-870-0	—	Skin Sens. 1 Aquatic Chronic 2	H317 H411	GHS07 GHS09 Wng	H317 H411			
616-103-00-4	(*S*,*S*)-*trans*-4-(acetylamino)-5,6-dihydro-6-methyl-7,7-dioxo-4*H*-thieno[2,3-b]thiopyran-2-sulfo-namide	415-030-3	120298-38-6	Skin Sens. 1 Aquatic Acute 1 Aquatic Chronic 1	H317 H400 H410	GHS07 GHS09 Wng	H317 H410			

▼B

Индекс №	Международна химична идентификация	ЕО №	CAS №	Класификация		Етикетиране			Специф. пред. концентрации, М-коефициенти	Бележки
				Код(ове) на класа (овете) и категория-та(иите) на опасност	Код(ове) на предупрежде-нието(ята) за опасност	Кодове на пиктограма-та(ите) и сигнална-та(ите) дума(и)	Код(ове) на предупрежде-нието(ята) за опасност	Код(ове) на допълнително-то(ите) преду-преждение(я) за опасност		
616-104-00-X	benalaxyl (ISO); methyl *N*-(2,6-dimethylphenyl)-*N*-(phenylacetyl)-DL-alaninate	275-728-7	71626-11-4	Aquatic Acute 1 Aquatic Chronic 1	H400 H410	GHS09 Wng	H410			
616-105-00-5	chlorotoluron (ISO); 3-(3-chloro-*p*-tolyl)-1,1-dimet-hylurea	239-592-2	15545-48-9	Carc. 2 Repr. 2 Aquatic Acute 1 Aquatic Chronic 1	H351 H361d (***) H400 H410	GHS08 GHS09 Wng	H351 H361d (***) H410			
616-106-00-0	phenmedipham (ISO); methyl 3-(3-methylcarbaniloylo-xy)carbanilate	237-199-0	13684-63-4	Aquatic Acute 1 Aquatic Chronic 1	H400 H410	GHS09 Wng	H410			
▼M1										
616-107-00-6	cinidon ethyl (ISO); ethyl (*Z*)-2-chloro-3-[2-chloro-5-(cyclohex-1-ene-1,2-dicarbo-ximido)phenyl]acrylate	—	142891-20-1	Carc. 2 Skin Sens. 1 Aquatic Acute 1 Aquatic Chronic 1	H351 H317 H400 H410	GHS08 GHS07 GHS09 Wng	H351 H317 H410			
▼B										
616-108-00-1	iodosulfuron-methyl-sodium; sodium ({[5-iodo-2-(methoxy-carbonyl)phenyl]sulfonyl}carba-moyl)(4-methoxy-6-methyl-1,3,5-triazin-2-yl)azanide	—	144550-36-7	Aquatic Acute 1 Aquatic Chronic 1	H400 H410	GHS09 Wng	H410			
616-109-00-7	sulfosulfuron (ISO); 1-(4,6-dimethoxypyrimidin-2-yl)-3-(2-ethylsulfonylimida-zo[1,2-a]pyridin-3-yl)sulfony-lurea	—	141776-32-1	Aquatic Acute 1 Aquatic Chronic 1	H400 H410	GHS09 Wng	H410			

▼B

Индекс №	Международна химична идентификация	ЕО №	CAS №	Класификация		Етикетиране			Специф. пред. концентрации, М-коефициенти	Бележки
				Код(ове) на класа (овете) и категория-та(иите) на опасност	Код(ове) на предупрежде-нието(ята) за опасност	Кодове на пиктограма-та(ите) и сигнална-та(ите) дума(и)	Код(ове) на предупрежде-нието(ята) за опасност	Код(ове) на допълнително-то(ите) преду-преждение(я) за опасност		
616-110-00-2	cyclanilide (ISO); 1-(2,4-dichloroanilinocarbo-nyl)cyclopropanecarboxylic acid	419-150-7	113136-77-9	Acute Tox. 4 (*) Aquatic Chronic 2	H302 H411	GHS07 GHS09 Wng	H302 H411			
616-111-00-8	fenhexamid (ISO); *N*-(2,3-dichlor-4-hydroxyp-henyl)-1-methylcyclohexancar-boxamid	422-530-5	126833-17-8	Aquatic Chronic 2	H411	GHS09	H411			
616-112-00-3	oxasulfuron (ISO); oxetan-3-yl 2-[(4,6-dimethylpy-rimidin-2-yl)-carbamoylsulfa-moyl]benzoate	—	144651-06-9	STOT RE 2 (*) Aquatic Acute 1 Aquatic Chronic 1	H373 (**) H400 H410	GHS08 GHS09 Wng	H373 (**) H410			
616-113-00-9	desmedipham (ISO); ethyl 3-phenylcarbamoyloxyp-henylcarbamate	237-198-5	13684-56-5	Aquatic Acute 1 Aquatic Chronic 1	H400 H410	GHS09 Wng	H410		M=10	
616-114-00-4	dodecanamide, *N*,*N*'-(9,9',10,10'-tetrahydro-9,9',10,10'-tetraoxo(1,1'-bian-thracene)-4,4'-diyl)bis-	418-010-2	136897-58-0	Aquatic Chronic 4	H413	—	H413			
616-115-00-X	*N*-(3-acetyl-2-hydroxyphenyl)-4-(4-phenylbutoxy)benzamide	416-150-9	136450-06-1	Aquatic Chronic 4	H413	—	H413			
616-116-00-5	*N*-(4-dimethylaminopyridi-nium)-3-methoxy-4-(1-methyl-5-nitroindol-3-ylmethyl)-*N*-(*o*-tolylsulfonyl)benzamidate	416-790-9	143052-96-4	Aquatic Chronic 4	H413	—	H413			
616-117-00-0	*N*-[2-(3-acetyl-5-nitrothiophen-2-ylazo)-5-diethylaminophe-nyl]acetamide	416-860-9	777891-21-1	Repr. 2 Skin Sens. 1 Aquatic Acute 1 Aquatic Chronic 1	H361f (***) H317 H400 H410	GHS08 GHS09 Wng	H361f (***) H317 H410			

▼B

Индекс №	Международна химична идентификация	ЕО №	CAS №	Класификация		Етикетиране			Специф. пред. концентрации, М-коефициенти	Бележки
				Код(ове) на класа (овете) и категория-та(иите) на опасност	Код(ове) на предупрежде-нието(ята) за опасност	Кодове на пиктограма-та(ите) и сигнална-та(ите) дума(и)	Код(ове) на предупрежде-нието(ята) за опасност	Код(ове) на допълнително-то(ите) преду-преждение(я) за опасност		
616-118-00-6	*N*-(2',6'-dimethylphenyl)-2-pipe-ridinecarboxamide hydroch-loride	417-950-0	65797-42-4	Acute Tox. 4 (*) Aquatic Chronic 3	H302 H412	GHS07 Wng	H302 H412			
616-119-00-1	2-(1-butyl-3,5-dioxo-2-phenyl-(1,2,4)-triazolidin-4-yl)-4,4-dimethyl-3-oxo-*N*-(2-methoxy-5-(2-(dodecyl-1-sulfonyl))pro-pionylamino)-phenyl)-penta-namide	418-060-5	118020-93-2	Aquatic Chronic 4	H413	—	H413			
616-120-00-7	reaction mass of: *N*-(3-dimethy-lamino-4-methyl-phenyl)-benzamide; *N*-(3-dimethylamino-2-methyl-phenyl)-benzamide; *N*-(3-dimethylamino-3-methyl-phenyl)-benzamide	420-600-1	—	STOT RE 2 (*) Aquatic Chronic 2	H373 (**) H411	GHS08 GHS09 Wng	H373 (**) H411			
616-121-00-2	2,4-dihydroxy-*N*-(2-methoxyp-henyl)benzamide	419-090-1	129205-19-2	Skin Sens. 1 Aquatic Chronic 2	H317 H411	GHS07 GHS09 Wng	H317 H411			
▼M1 616-122-00-8	methylneodecanamide	414-460-9	105726-67-8	Acute Tox. 4 *	H302	GHS07 Wng	H302			
▼B 616-123-00-3	*N*-[3-[[4-(diethylamino)-2-methylphenyl]imino]-6-oxo-1,4-cyclohexadienyl]acetamide	414-740-0	96141-86-5	Aquatic Acute 1 Aquatic Chronic 1	H400 H410	GHS09 Wng	H410			

▼M1

Индекс №	Международна химична идентификация	ЕО №	CAS №	Класификация		Етикетиране			Специф. пред. концентрации, М-коефициенти	Бележки
				Код(ове) на класа (овете) и категория-та(иите) на опасност	Код(ове) на предупрежде-нието(ята) за опасност	Кодове на пиктограма-та(ите) и сигнална-та(ите) дума(и)	Код(ове) на предупрежде-нието(ята) за опасност	Код(ове) на допълнително-то(ите) преду-преждение(я) за опасност		
616-124-00-9	lithium bis(trifluoromethylsulfo-nyl)imide	415-300-0	90076-65-6	Acute Tox. 3 * Acute Tox. 3 * STOT RE 2 * Skin Corr. 1B Aquatic Chronic 3	H311 H301 H373** H314 H412	GHS06 GHS05 GHS08 Dgr	H311 H301 H373** H314 H412			
▼B 616-125-00-4	3-cyano-*N*-(1,1-dimethylet-hyl)androsta-3,5-diene-17-β-carboxamide	415-730-9	151338-11-3	Aquatic Acute 1 Aquatic Chronic 1	H400 H410	GHS09 Wng	410			
▼M1 616-126-00-X	1-methyl-4-nitro-3-propyl-1*H*-pyrazole-5-carboxamide	423-960-6	139756-01-7	Acute Tox. 4 * STOT RE 2 * Aquatic Chronic 3	H302 H373** H412	GHS08 GHS07 Wng	H302 H373** H412			
▼B 616-127-00-5	reaction mass of: *N*,*N*'-Ethane-1,2-diylbis(decanamide); 12-Hydroxy-*N*-[2-[1-oxyde-cyl)amino]ethyl]octadeca-namide; *N*,*N*'-Ethane-1,2-diylbis(12-hydroxyoctadecanamide)	430-050-2	—	Skin Sens. 1 Aquatic Chronic 2	H317 H411	GHS07 GHS09 Wng	H317 H411			
616-128-00-0	*N*-(2-(1-allyl-4,5-dicyanoimi-dazol-2-ylazo)-5-(dipropylami-no)phenyl)-acetamide	417-530-7	123590-00-1	Aquatic Chronic 4	H413	—	H413			
616-129-00-6	*N*,*N*'-bis(2,2,6,6-tetramethyl-4-piperidyl)isophthalamide	419-710-0	42774-15-2	Acute Tox. 4 (*) Eye Irrit. 2	H302 H319	GHS07 Wng	H302 H319			
616-130-00-1	*N*-(3-(2-(4,4-dimethyl-2,5-dioxo-imidazolin-1-yl)-4,4-dimethyl-3-oxo-pentanoyla-mino)-4-methoxy-phenyl)-octa-decanamide	421-780-2	150919-56-5	Aquatic Chronic 4	H413	—	H413			

▼M1

Индекс №	Международна химична идентификация	ЕО №	CAS №	Класификация		Етикетиране			Специф. пред. концентрации, М-коефициенти	Бележки
				Код(ове) на класа (овете) и категория-та(иите) на опасност	Код(ове) на предупрежде-нието(ята) за опасност	Кодове на пиктограма-та(ите) и сигнална-та(ите) дума(и)	Код(ове) на предупрежде-нието(ята) за опасност	Код(ове) на допълнително-то(ите) преду-преждение(я) за опасност		
616-131-00-7	1-aminocyclopentanecarbo-xamide	422-950-9	17193-28-1	STOT RE 1 Acute Tox. 4 * Eye Dam. 1	H372** H302 H318	GHS05 GHS08 GHS07 Dgr	H372** H302 H318			

▼B

616-132-00-2	*N*-[4-(4-cyano-2-furfurylidene-2,5-dihydro-5-oxo-3-furyl)phe-nyl]butane-1-sulfonamide	423-250-6	130016-98-7	Aquatic Acute 1 Aquatic Chronic 1	H400 H410	GHS09 Wng	H410			
616-133-00-8	*N*-cyclohexyl-*S*,*S*-dioxoben-zo[*b*]tiophene-2-carboxamide	423-990-1	149118-66-1	Acute Tox. 4 (*) Eye Dam. 1 Aquatic Acute 1 Aquatic Chronic 1	H302 H318 H400 H410	GHS05 GHS07 GHS09 Dgr	H302 H318 H410			
616-134-00-3	3,3'-bis(dioctyloxyphosphinothi-oylthio)-*N*,*N*'-oxybis(methyle-ne)dipropionamide	401-820-5	793710-14-2	Aquatic Chronic 3	H412	—	H412			
616-135-00-9	(3*S*,4a*S*,8a*S*)-2-[(2*R*,3*S*)-3-amino-2-hydroxy-4-phenyl-butyl]-*N*-tert-butyldecahydroiso-quinoline-3-carboxamide	430-230-0	136522-17-3	Acute Tox. 4 (*) Aquatic Chronic 3	H302 H412	GHS07 Wng	H302 H412			

▼M1

616-136-00-4	reaction product of cocoalkyldi-ethanolamides and cocoalkyl-monoglycerides and molybde-numtrioxide (1.75-2.2: 0.75-1.0:0.1-1.1)	430-380-7	—	Aquatic Chronic 2	H411	GHS09	H411			
616-137-00-X	4-dichloroacetyl-1-oxa-4-azaspi-ro[4,5]decane	401-130-4	71526-07-3	Skin Sens. 1 Aquatic Chronic 2	H317 H411	GHS07 GHS09 Wng	H317 H411			

▼M1

Индекс №	Международна химична идентификация	ЕО №	CAS №	Класификация		Етикетиране			Специф. пред. концентрации, М-коефициенти	Бележки
				Код(ове) на класа (овете) и категория-та(иите) на опасност	Код(ове) на предупрежде-нието(ята) за опасност	Кодове на пиктограма-та(ите) и сигнална-та(ите) дума(и)	Код(ове) на предупрежде-нието(ята) за опасност	Код(ове) на допълнително-то(ите) преду-преждение(я) за опасност		
616-138-00-5	benzoic acid, *N*-*tert*-butyl-*N*'-(4-chlorobenzoyl)hydrazide	431-600-4	112226-61-6	Skin Sens. 1 Aquatic Chronic 2	H317 H411	GHS07 GHS09 Wng	H317 H411			
616-139-00-0	(3*S*,4a*S*,8a*S*)-*N*-*tert*-butyldeca-hydro-3-isoquinolinecarbo-xamide	420-380-5	136465-81-1	Acute Tox. 4 * Eye Dam. 1 Aquatic Chronic 3	H302 H318 H412	GHS05 GHS07 Dgr	H302 H318 H412			
616-140-00-6	*N*,*N*''-(methylenedi-4,1-phenyle-ne)bis[*N*'-(4-methylphenyl)urea]	429-380-1	133336-92-2	Skin Sens. 1 Aquatic Chronic 4	H317 H413	GHS07 Wng	H317 H413			
616-141-00-1	zoxamide (ISO); (*RS*)-3,5-dichloro-*N*-(3-chloro-1-ethyl-1-methyl-2-oxopropyl)-*p*-toluamide	—	156052-68-5	Skin Sens. 1 Aquatic Acute 1 Aquatic Chronic 1	H317 H400 H410	GHS07 GHS09 Wng	H317 H410		M=10	

▼B

616-142-00-7	1,3-Bis(vinylsulfonylacetami-do)propane	428-350-3	93629-90-4	Muta. 2 Eye Dam. 1 Skin Sens. 1 Aquatic Chronic 3	H341 H318 H317 H412	GHS08 GHS05 GHS07 Dgr	H341 H318 H317 H412			
616-143-00-2	*N*,*N*'-dihexadecyl-*N*,*N*'-bis(2-hydroxyethyl)propanediamide	422-560-9	149591-38-8	Repr. 2 Eye Irrit. 2 Aquatic Chronic 4	H361f (***) H319 H413	GHS08 Wng	H361f (***) H319 H413			

▼M1

616-144-00-8	3,4-dichloro-*N*-[5-chloro-4-[2-[4-dodecyloxyphenylsulfo-nyl]butyramido]-2-hydroxyphe-nyl]benzamide	431-130-1	—	Aquatic Chronic 4	H413	—	H413			

▼M1

Индекс №	Международна химична идентификация	ЕО №	CAS №	Класификация		Етикетиране			Специф. пред. концентрации, М-коефициенти	Бележки
				Код(ове) на класа (овете) и категория-та(иите) на опасност	Код(ове) на предупрежде-нието(ята) за опасност	Кодове на пиктограма-та(ите) и сигнална-та(ите) дума(и)	Код(ове) на предупрежде-нието(ята) за опасност	Код(ове) на допълнително-то(ите) преду-преждение(я) за опасност		
616-145-00-3	pethoxamide (ISO); 2-chloro-*N*-(2-ethoxyethyl)-*N*-(2-methyl-1-phenylprop-1-enyl)acetamide	—	106700-29-2	Acute Tox. 4 * Skin Sens. 1 Aquatic Acute 1 Aquatic Chronic 1	H302 H317 H400 H410	GHS07 GHS09 Wng	H302 H317 H410		M=100	
616-146-00-9	*N*-(2-methoxy-5-octadecanoylaminophenyl)-2-(3-benzyl-2,5-dioxoimidazolidin-1-yl)-4,4-dimethyl-3-oxopentanoic acidamide	431-330-7	142776-95-2	Aquatic Chronic 4	H413	—	H413			
616-147-00-4	1-methyl-4-(2-methyl-2*H*-tetrazol-5-yl)-1*H*-pyrazole-5-sulfonamide	424-160-1	139481-22-4	Acute Tox. 4 * Aquatic Chronic 3	H302 H412	GHS07 Wng	H302 H412			
616-148-00-X	*N*-[6,9-dihydro-9-[[2-hydroxy-1-(hydroxymethyl)etho-xy]methyl]-6-oxo-1*H*-purin-2-yl]acetamide	424-550-1	84245-12-5	Carc. 1B Muta. 1B Repr. 1B	H350 H340 H360FD	GHS08 Dgr	H350 H340 H360FD			
616-150-00-0	(2*R*,3*S*)-*N*-(3-amino-2-hydroxy-4-phenylbutyl)-*N*-isobutyl-4-nitrobenzenesulfonamide hydrochloride	425-260-6	—	STOT RE 2 * Eye Dam. 1 Skin Sens. 1 Aquatic Chronic 2	H373** H318 H317 H411	GHS05 GHS08 GHS07 GHS09 Dgr	H373** H318 H317 H411			
616-151-00-6	*N*-(2-amino-4,6-dichloropyri-midin-5-yl)formamide	425-650-6	171887-03-9	Acute Tox. 4 * Eye Dam. 1 Skin Sens. 1 Aquatic Chronic 3	H302 H318 H317 H412	GHS05 GHS07 Dgr	H302 H318 H317 H412			
616-152-00-1	4-(4-fluorophenyl)-2-(2-methyl-1-oxopropyl)-4-oxo-3,*N*-diphe-nylbutanamide	425-850-3	125971-96-2	Aquatic Chronic 4	H413	—	H413			
616-153-00-7	4-methyl-3-oxo-*N*-phenyl-2-(phenylmethylene)pentanamide	425-860-8	125971-57-5	Skin Sens. 1 Aquatic Chronic 2	H317 H411	GHS07 GHS09 Wng	H317 H411			

▼M1

Индекс №	Международна химична идентификация	ЕО №	CAS №	Класификация		Етикетиране			Специф. пред. концентрации, М-коефициенти	Бележки
				Код(ове) на класа (овете) и категория-та(иите) на опасност	Код(ове) на предупрежде-нието(ята) за опасност	Кодове на пиктограма-та(ите) и сигнална-та(ите) дума(и)	Код(ове) на предупрежде-нието(ята) за опасност	Код(ове) на допълнително-то(ите) преду-преждение(я) за опасност		
616-154-00-2	3,4-dichloro-*N*-[5-chloro-4-[2-[4-(hexadecyloxy)phenylsulfo-nyl]butyramido]-2-hydroxyphe-nyl]benzamide	431-110-0	—	Aquatic Chronic 4	H413	—	H413			
616-155-00-8	*N*,*N*,*N*',*N*'-tetracyclohexyl-1,3-benzenedicarboxamide	431-040-0	104560-40-9	Aquatic Acute 1 Aquatic Chronic 1	H400 H410	GHS09 Wng	H410			
616-156-00-3	6-(2-chloro-6-cyano-4-nitrophe-nylazo)-4-methoxy-3-[*N*-(met-hoxycarbonylmethyl)-*N*-(1-methoxycarbonylethyl)ami-no]acetanilide	430-500-8	204277-61-2	Aquatic Chronic 4	H413	—	H413			
▼M6 616-157-00-9	3-amino-4-hydroxy-*N*-(3-isopro-poxypropyl)benzenesulfonamide hydrochloride	427-780-9	114565-70-7	Acute Tox. 4 * Eye Dam. 1 Aquatic Acute 1 Aquatic Chronic 1	H302 H318 H400 H410	GHS05 GHS07 GHS09 Dgr	H302 H318 H410			
▼M1 616-158-00-4	*N*-[4-cyano-3-trifluoromethyl-phenyl]methacrylamide	427-880-2	90357-53-2	STOT RE 2 * Aquatic Chronic 2	H373** H411	GHS08 GHS09 Wng	H373** H411			
616-160-00-5	2,2'-azobis[*N*-(2-hydroxyethyl)-2-methylpropionamide]	429-090-3	61551-69-7	Skin Sens. 1 Aquatic Chronic 3	H317 H412	GHS07 Wng	H317 H412			
616-161-00-0	2,4-dichloro-5-hydroxyaceta-nilide	429-110-0	67669-19-6	Aquatic Chronic 3	H412	—	H412			
616-162-00-6	isostearic acid monoisopropano-lamide	431-540-9	—	Skin Irrit. 2 Aquatic Chronic 2	H315 H411	GHS07 GHS09 Wng	H315 H411			

▼M1

Индекс №	Международна химична идентификация	ЕО №	CAS №	Класификация		Етикетиране			Специф. пред. концентрации, М-коефициенти	Бележки
				Код(ове) на класа (овете) и категория-та(иите) на опасност	Код(ове) на предупрежде-нието(ята) за опасност	Кодове на пиктограма-та(ите) и сигнална-та(ите) дума(и)	Код(ове) на предупрежде-нието(ята) за опасност	Код(ове) на допълнително-то(ите) преду-преждение(я) за опасност		
616-163-00-1	4,4'-methylenebis[*N*-(4-chlorophenyl)-3-hydroxynaphthalene-2-carboxamide]	430-350-3	192463-88-0	Aquatic Chronic 4	H413	—	H413			
616-164-00-7	dimoxystrobin (ISO); (*E*)-2-(methoxyimino)-*N*-methyl-2-[α-(2,5-xylyloxy)-*o*-tolyl]acetamide	—	149961-52-4	Carc. 2 Repr. 2 Acute Tox. 4 * Aquatic Acute 1 Aquatic Chronic 1	H351 H361d*** H332 H400 H410	GHS08 GHS07 GHS09 Wng	H351 H361d*** H332 H410		M=10	
616-165-00-2	beflubutamid (ISO); (*RS*)-*N*-benzyl-2-(α,α,α,4-tetrafluoro-*m*-tolyoxy)butyramide	—	113614-08-7	Aquatic Acute 1 Aquatic Chronic 1	H400 H410	GHS09 Wng	H410		M=100	
616-166-00-8	cyazofamid (ISO); 4-chloro-2-cyano-*N,N*-dimethyl-5-*p*-tolylimidazole-1-sulfonamide	—	120116-88-3	Aquatic Acute 1 Aquatic Chronic 1	H400 H410	GHS09 Wng	H410		M=10	
616-167-00-3	*N,N*-dibutyl-(2,5-dihydro-5-thioxo-1*H*-tetrazol-1-yl)acetamide	418-290-6	168612-06-4	Eye Irrit. 2 Skin Sens. 1	H319 H317	GHS07 Wng	H319 H317			
616-168-00-9	1-dimethylcarbamoyl-4-(2-sulfonatoethyl)pyridinium	418-440-0	136997-71-2	Skin Sens. 1	H317	GHS07 Wng	H317			
616-169-00-4	4-[4-(2,2-dimethyl-propanamido)]phenylazo-3-(2-chloro-5-(2-(3-pentadecylphenoxy)butylamido)anilino)-1-(2,4,6-trichlorophenyl)-2-pyrazoline-5-one	420-220-4	92771-56-7	Skin Sens. 1 Aquatic Chronic 4	H317 H413	GHS07 Wng	H317 H413			
616-170-00-X	(2*R*)-2-amino-2-phenylacetamide	420-370-0	6485-67-2	Eye Irrit. 2 Skin Sens. 1	H319 H317	GHS07 Wng	H319 H317			

▼M1

Индекс №	Международна химична идентификация	ЕО №	CAS №	Класификация		Етикетиране			Специф. пред. концентрации, М-коефициенти	Бележки
				Код(ове) на класа (овете) и категория-та(иите) на опасност	Код(ове) на предупрежде-нието(ята) за опасност	Кодове на пиктограма-та(ите) и сигнална-та(ите) дума(и)	Код(ове) на предупрежде-нието(ята) за опасност	Код(ове) на допълнително-то(ите) преду-преждение(я) за опасност		
616-171-00-5	2-(para-chlorophenyl)glyci-neamide	420-830-0	102333-75-5	Eye Dam. 1 Skin Sens. 1	H318 H317	GHS05 GHS07 Dgr	H318 H317			
616-172-00-0	*N*-(2,2,6,6-tetramethyl-1-oxylpi-peridin-4-yl)acetamide; (4-acetamido-2,2,6,6-tetra-methyl-1-piperidinyl)oxidanyl	423-840-3	14691-89-5	Acute Tox. 4 *	H302	GHS07 Wng	H302			
616-174-00-1	2-butyl-1,3-diazaspiro[4.4]non-1-en-4-one hydrochloride	424-560-4	151257-01-1	Acute Tox. 4 * Eye Irrit. 2	H302 H319	GHS07 Wng	H302 H319			
616-175-00-7	2-(2-hexyldecyloxy)benzamide	431-230-3	202483-62-3	Aquatic Chronic 4	H413	—	H413			
616-176-00-2	3-*N,N*-bis(methoxyethyl)ami-noacetanilide	432-530-7	24294-01-7	Acute Tox. 4 * Aquatic Chronic 3	H302 H412	GHS07 Wng	H302 H412			
616-177-00-8	(3-(4-(2-(butyl-(4-methylphenyl-sulfonyl)amino)phenylthio)-5-oxo-1-(2,4,6-trichlorophenyl)-4,5-dihydro-1*H*-pyrazole-3-ylamino)-4-chlorophenyl)tetra-decanamide; *N*-[3-({4-[(2-{butyl[(4-methyl-phenyl)sulfonyl]amino}phe-nyl)thio]-5-oxo-1-(2,4,6-trichlo-rophenyl)-4,5-dihydro-1*H*-pyrazol-3-yl}amino)-4-chlorop-henyl]tetradecanamide	432-970-1	217324-98-6	Aquatic Chronic 4	H413	—	H413			
616-178-00-3	*N*-(5-(bis(2-methoxyet-hyl)amino)-2-((2-cyano-4,6-dinitrophenyl)-azo)phenyl)ace-tamide	434-500-9	52583-35-4	Aquatic Chronic 4	H413	—	H413			

▼M1

Индекс №	Международна химична идентификация	ЕО №	CAS №	Класификация		Етикетиране			Специф. пред. концентрации, М-коефициенти	Бележки
				Код(ове) на класа (овете) и категория-та(иите) на опасност	Код(ове) на предупрежде-нието(ята) за опасност	Кодове на пиктограма-та(ите) и сигнална-та(ите) дума(и)	Код(ове) на предупрежде-нието(ята) за опасност	Код(ове) на допълнително-то(ите) преду-преждение(я) за опасност		
616-179-00-9	2-chloro-*N*-(4-methylphe-nyl)acetamide	435-170-9	16634-82-5	Eye Dam. 1 Skin Sens. 1 Aquatic Acute 1 Aquatic Chronic 1	H318 H317 H400 H410	GHS05 GHS07 GHS09 Dgr	H318 H317 H410			
616-180-00-4	*N,N*-(dimethylamino)thioace-tamide hydrochloride	435-470-1	27366-72-9	Repr. 1B Aquatic Acute 1 Aquatic Chronic 1	H360D*** H400 H410	GHS08 GHS09 Dgr	H360D*** H410			
616-181-00-X	4'-methyldodecane-1-sulfona-nilide	435-490-9	17417-32-2	Aquatic Acute 1 Aquatic Chronic 1	H400 H410	GHS09 Wng	H410			
616-182-00-5	*N*'-(1,3-dimethylbutylidene)-3-hydroxy-2-naphthohydrazide	435-860-1	214417-91-1	Skin Sens. 1 Aquatic Chronic 2	H317 H411	GHS07 GHS09 Wng	H317 H411			
616-183-00-0	*N*-dodecyl-4-methoxybenzamide	442-340-6	1854-15-5	Aquatic Chronic 4	H413	—	H413			
616-184-00-6	3-methyl-*N*-(5,8,13,14-tetra-hydro-5,8,14-trioxonaphth[2,3-c]acridin-6-yl)benzamide	442-560-2	105043-55-8	Aquatic Chronic 4	H413	—	H413			
616-186-00-7	*N,N*'-(2-chloro-1,4-phenyle-ne)bis(3-oxobutaneamide)	443-010-4	53641-10-4	Aquatic Chronic 3	H412	—	H412			
616-188-00-8	2-(5,5-dimethyl-2,4-dioxooxazo-lidin-3-yl)-4,4-dimethyl-3-oxo-*N*-(2-methoxy-5-octadecanoyla-minophenyl)pentanoic acid amide	443-980-9	221215-20-9	Skin Sens. 1 Aquatic Chronic 4	H317 H413	GHS07 Wng	H317 H413			
616-189-00-3	*N*-[5-(bis-(2-methoxy-ethyl)-amino]-2-(6-bromo-2-methyl-1,3-dioxo-2,3-dihydro-1*H*-isoindol-5-ylazo)-phenyl]ace-tamide	444-780-4	452962-97-9	Aquatic Chronic 4	H413	—	H413			
616-190-00-9	*N*-decyl-4-nitrobenzamide	445-880-0	64026-19-3	Aquatic Chronic 4	H413	—	H413			

▼M1

Индекс №	Международна химична идентификация	ЕО №	CAS №	Класификация		Етикетиране			Специф. пред. концентрации, М-коефициенти	Бележки
				Код(ове) на класа (овете) и категория-та(иите) на опасност	Код(ове) на предупрежде-нието(ята) за опасност	Кодове на пиктограма-та(ите) и сигнална-та(ите) дума(и)	Код(ове) на предупрежде-нието(ята) за опасност	Код(ове) на допълнително-то(ите) преду-преждение(я) за опасност		
616-191-00-4	2-ethyl-*N*-methyl-*N*-(3-methyl-phenyl)butanamide	446-190-2	406488-30-0	Acute Tox. 4 * Eye Irrit. 2 Skin Irrit. 2 Skin Sens. 1 Aquatic Chronic 2	H302 H319 H315 H317 H411	GHS07 GHS09 Wng	H302 H319 H315 H317 H411			
616-192-00-X	2-[2-(3-butoxypropyl)-1,1-dioxo-1,2,4-benzothiadiazin-3-yl]-5'-*tert*-butyl-2-(5,5-dimethyl-2,4-dioxo-1,3-oxazolidin-3-yl)-2'-[(2-ethylhexyl)thio]aceta-nilide	448-060-0	727678-39-9	Aquatic Chronic 4	H413	—	H413			
616-193-00-5	*N*-[2-(2-butyl-4,6-dicyano-1,3-dioxo-2,3-dihydro-1*H*-isoindol-5-ylazo)-5-diethylamino-phenyl]acetamide	449-940-7	368450-39-9	Aquatic Chronic 4	H413	—	H413			
616-194-00-0	2,2-diethoxy-*N,N*-dimethylace-tamide	449-950-1	34640-92-1	Eye Irrit. 2	H319	GHS07 Wng	H319			
616-196-00-1	disodium salt of 1-hydroxy-4-(β-(4-(1-hydroxy-3,6-disulfo-8-acetylamino-2-naphthylazo)phe-noxy)ethoxy)-*N*-dodecyl-2-naphthamide	419-990-4	—	Aquatic Acute 1 Aquatic Chronic 1	H400 H410	GHS09 Wng	H410			
616-197-00-7	reaction mass of: potassium *N*-[3-(dimethyloxidoami-no)propyl]-1,1,2,2,3,3,4,4,5,5,6,6,7,7,8,8,8-heptadecafluorooctane sulfona-midate; *N*-[3-(dimethyloxidoami-no)propyl]-1,1,2,2,3,3,4,4,5,5,6,6,7,7,8,8,8-heptadecafluorooctane sulfo-namide	422-500-1	—	STOT RE 2 *	H373**	GHS08 Wng	H373**			

▼M1

Индекс №	Международна химична идентификация	ЕО №	CAS №	Класификация		Етикетиране			Специф. пред. концентрации, М-коефициенти	Бележки
				Код(ове) на класа (овете) и категория-та(иите) на опасност	Код(ове) на предупрежде-нието(ята) за опасност	Кодове на пиктограма-та(ите) и сигнална-та(ите) дума(и)	Код(ове) на предупрежде-нието(ята) за опасност	Код(ове) на допълнително-то(ите) преду-преждение(я) за опасност		
616-198-00-2	1,3-bis[12-hydroxy-octade-camide-*N*-methylene]-benzene	423-300-7	—	Skin Sens. 1 Aquatic Chronic 4	H317 H413	GHS07 Wng	H317 H413			

▼M7

616-200-00-1	reaction mass of N,N'-ethane-1,2-diylbis(hexanamide) and 12-hydroxy-N-[2-[(1-oxyhe-xyl)amino]ethyl]octadecanamide and N,N'-ethane-1,2-diylbis(12-hydroxyoctadecan amide)	432-430-3		Aquatic Chronic 4	H413		H413			

▼M1

616-201-00-7	12-hydroxyoctadecanoic acid, reaction products with 1,3-benzenedimethanamine and hexamethylenediamine	432-840-2	220926-97-6	Acute Tox. 4 * Aquatic Chronic 4	H332 H413	GHS07 Wng	H332 H413			
616-202-00-2	reaction mass of: 2,2'-[(3,3'-dichloro[1,1'-biphenyl]-4,4'-diyl)bis(azo)]bis[*N*-(2,4-dimet-hylphenyl)]-3-oxo-butanamide; 2-[[3,3'-dichloro-4'-[[1[[(2,4-dimethylphenyl)amino]car-bonyl]-2-oxopropyl]azo][1,1'-biphenyl]-4-yl]azo]-*N*-(2-methylphenyl)-3-oxo-buta-namide; 2-[[3,3'-dichloro-4'-[[1[[(2,4-dimethylphenyl)amino]car-bonyl]-2-oxopropyl]azo][1,1'-biphenyl]-4-yl]azo]-*N*-(2-carbo-xylphenyl)-3-oxo-butanamide	434-330-5	—	Carc. 2 Skin Sens. 1 Aquatic Chronic 4	H351 H317 H413	GHS08 GHS07 Wng	H351 H317 H413			

▼M1

Индекс №	Международна химична идентификация	ЕО №	CAS №	Класификация		Етикетиране			Специф. пред. концентрации, М-коефициенти	Бележки
				Код(ове) на класа (овете) и категория-та(иите) на опасност	Код(ове) на предупрежде-нието(ята) за опасност	Кодове на пиктограма-та(ите) и сигнална-та(ите) дума(и)	Код(ове) на предупрежде-нието(ята) за опасност	Код(ове) на допълнително-то(ите) преду-преждение(я) за опасност		
616-203-00-8	reaction mass of: *N*-[5-[bis-(2-methoxyethyl)amino]-2-(2-butyl-4,6-dicyano-1,3-dioxo-2,3-dihydro-1*H*-isoindol-5-yl-azo)phenyl]acetamide; *N*-[2-(2-butyl-4,6-dicyano-1,3-dioxo-2,3-dihydro-1*H*-isoindol-5-ylazo)5-diethylaminophe-nyl]acetamide	442-280-0	—	Aquatic Chronic 4	H413	—	H413			
616-204-00-3	*N,N*''-(methylenedi-4,1-phenylene)bis[*N*'-octylurea]	451-060-3	122886-55-9	Aquatic Chronic 4	H413	—	H413			

▼M3

616-205-00-9	Metazachlor (ISO); 2-chloro-N-(2,6-dimethyl-phenyl)-N-(1H-pyrazol-1-ylmet-hyl)acetamide	266-583-0	67129-08-2	Skin Sens. 1B Carc. 2 Aquatic Acute 1 Aquatic Chronic 1	H317 H351 H400 H410	GHS07 GHS08 GHS09 Wng	H317 H351 H410		M = 100 M = 100	

▼M7

616-206-00-4	flufenoxuron (ISO); 1-(4-(2-cloro-α,α,α-p-trifluoroto-lyloxy)-2-fluorophenyl)-3-(2,6-difluorobenzolyl)urea	417-680-3	101463-69-8	Lact. Aquatic Acute 1 Aquatic Chronic 1	H362 H400 H410	GHS09 Wng	H362 H410		M = 10 000 M = 10 000	
616-207-00-X	polyhexamethylene biguanide hydrochloride		27083-27-8 or 32289-58-0	Carc. 2 Acute Tox. 4 STOT RE 1 Eye Dam. 1 Skin Sens. 1B Aquatic Acute 1 Aquatic Chronic 1	H351 H302 H372 (дихателни пътища) (вдишване) H318 H317 H400 H410	GHS05 GHS07 GHS08 GHS09 Dgr	H351 H302 H372 (дихателни пътища) (вдишване) H318 H317 H410		M = 10 M = 10	

▼M7

Индекс №	Международна химична идентификация	ЕО №	CAS №	Класификация		Етикетиране			Специф. пред. концентрации, М-коефициенти	Бележки
				Код(ове) на класа (овете) и категория-та(иите) на опасност	Код(ове) на предупрежде-нието(ята) за опасност	Кодове на пиктограма-та(ите) и сигнална-та(ите) дума(и)	Код(ове) на предупрежде-нието(ята) за опасност	Код(ове) на допълнително-то(ите) преду-преждение(я) за опасност		
616-208-00-5	N-ethyl-2-pyrrolidone; 1-ethylpyrrolidin-2-one	220-250-6	2687-91-4	Repr. 1B	H360D	GHS08 Dgr	H360D			
616-209-00-0	amidosulfuron (ISO); 3-(4,6-dimethoxypyrimidin-2-yl)-1-((N-methyl-N-methylsulfo-nylamino)sulfonyl)urea	407-380-0	120923-37-7	Aquatic Acute 1 Aquatic Chronic 1	H400 H410	GHS09 Wng	 H410		M = 100 M = 100	
616-210-00-6	tebufenpyrad (ISO); N-(4-tertbutylbenzyl)-4-chloro-3-ethyl-1-methyl-1Hpyrazole-5-carboxamide		119168-77-3	Acute Tox. 3 Acute Tox. 4 STOT RE 2 Skin Sens. 1B Aquatic Acute 1 Aquatic Chronic 1	H301 H332 H373 (сто-машно-чревен тракт) (пог-лъщане) H317 H400 H410	GHS06 GHS08 GHS09 Dgr	H301 H332 H373 (сто-машно-чревен тракт) (пог-лъщане) H317 H410		M = 10 M = 10	
616-211-00-1	proquinazid (ISO); 6-iodo-2-propoxy-3-propylqui-nazolin-4(3H)-one		189278-12-4	Carc. 2 Aquatic Acute 1 Aquatic Chronic 1	H351 H400 H410	GHS08 GHS09 Wng	H351 H410		M = 1 M = 10	

▼M8

616-212-00-7	3-iodo-2-propynyl butylcar-bamate; 3-iodoprop-2-yn-1-yl butylcarbamate	259-627-5	55406-53-6	Acute Tox. 3 Acute Tox. 4 STOT RE 1 Eye Dam. 1 Skin Sens. 1 Aquatic Acute 1 Aquatic Chronic 1	H331 H302 H372 (ларинкс) H318 H317 H400 H410	GHS06 GHS08 GHS05 GHS09 Dgr	H331 H302 H372 (ларинкс) H318 H317 H410		M = 10 M = 1	

▼B

Индекс №	Международна химична идентификация	ЕО №	CAS №	Класификация		Етикетиране			Специф. пред. концентрации, М-коефициенти	Бележки
				Код(ове) на класа (овете) и категория-та(иите) на опасност	Код(ове) на предупрежде-нието(ята) за опасност	Кодове на пиктограма-та(ите) и сигнална-та(ите) дума(и)	Код(ове) на предупрежде-нието(ята) за опасност	Код(ове) на допълнително-то(ите) преду-преждение(я) за опасност		
▼M11										
616-213-00-2	мандипропамид (ISO); *N*-{2-[3-метокси-4-(проп-2-ин-1-илокси)фенил]етил}-2-(проп-2-ин-1-илокси)-2-(4-хлорофенил)ацетамид	—	374726-62-2	Aquatic Acute 1 Aquatic Chronic 1	H400 H410	GHS09 Wng	H410		M = 1 M = 1	
616-214-00-8	метосулам (ISO); 5,7-диметокси-*N*-(2,6-дихлоро-3-метилфенил)[1,2,4]триазоло[1,5-a]пиримидин-2-сулфонамид	—	139528-85-1	Carc. 2 STOT RE 2 Aquatic Acute 1 Aquatic Chronic 1	H351 H373 (очи, бъбреци) H400 H410	GHS08 GHS09 Wng	H351 H373 (очи, бъбреци) H410		M = 1 000 M = 100	
616-215-00-3	диметенамид-P (ISO); *N*-(2,4-диметил-3-тиенил)-*N*-[(2*S*)-1-метоксипропан-2-ил]-2-хлороацетамид	—	163515-14-8	Acute Tox. 4 Skin Sens. 1 Aquatic Acute 1 Aquatic Chronic 1	H302 H317 H400 H410	GHS07 GHS09 Wng	H302 H317 H410		M = 10 M = 10	
616-216-00-9	флоникамид (ISO); 4-(трифлуорометил)-*N*-(цианометил)пиридин-3-карбоксамид	—	158062-67-0	Acute Tox. 4	H302	GHS07 Wng	H302			
616-217-00-4	сулфоксафлор (ISO); [метил(оксо){1-[6-(трифлуорометил)-3-пиридил]етил}-λ^6-сулфанилиден]цианамид	—	946578-00-3	Acute Tox. 4 Aquatic Acute 1 Aquatic Chronic 1	H302 H400 H410	GHS07 GHS09 Wng	H302 H410		M = 1 M = 1	
▼M3										
617-001-00-2	di-*tert*-butyl peroxide	203-733-6	110-05-4	Org. Perox. E Flam. Liq. 2 Muta. 2	H242 H225 H341	GHS02 GHS08 Dgr	H242 H225 H341			

▼B

Индекс №	Международна химична идентификация	ЕО №	CAS №	Класификация		Етикетиране			Специф. пред. концентрации, М-коефициенти	Бележки
				Код(ове) на класа (овете) и категория-та(иите) на опасност	Код(ове) на предупрежде-нието(ята) за опасност	Кодове на пиктограма-та(ите) и сигнална-та(ите) дума(и)	Код(ове) на предупрежде-нието(ята) за опасност	Код(ове) на допълнително-то(ите) преду-преждение(я) за опасност		
617-002-00-8	α,α-dimethylbenzyl hydrope-roxide; cumene hydroperoxide	201-254-7	80-15-9	Org. Perox. E Acute Tox. 3 (*) Acute Tox. 4 (*) Acute Tox. 4 (*) STOT RE 2 (*) Skin Corr. 1B Aquatic Chronic 2	H242 H331 H312 H302 H373 (**) H314 H411	GHS02 GHS06 GHS08 GHS05 GHS09 Dgr	H242 H331 H312 H302 H373 (**) H314 H411		Skin Corr. 1B; H314: C ≥ 10 % Skin Irrit. 2; H315: 3 % ≤ C < 10 % Eye Dam. 1; H318: 3 % ≤ C < 10 % Eye Irrit. 2; H319: 1 % ≤ C < 3 % STOT SE 3; H335: C < 10 %	
617-003-00-3	dilauroyl peroxide	203-326-3	105-74-8	Org. Perox. D	H242	GHS02 Dgr	H242			
617-004-00-9	1,2,3,4-tetrahydro-1-naphthyl hydroperoxide	212-230-0	771-29-9	Org. Perox. D Acute Tox. 4 (*) Skin Corr. 1B Aquatic Acute 1 Aquatic Chronic 1	H242 H302 H314 H400 H410	GHS02 GHS05 GHS07 GHS09 Dgr	H242 H302 H314 H410		STOT SE 3; H335: C ≥ 5 %	
617-006-00-X	bis(α,α-dimethylbenzyl) peroxide	201-279-3	80-43-3	Org. Perox. F Eye Irrit. 2 Skin Irrit. 2 Aquatic Chronic 2	H242 H319 H315 H411	GHS02 GHS07 GHS09 Wng	H242 H319 H315 H411			
617-007-00-5	*tert*-butyl α,α-dimethylbenzyl peroxide	222-389-8	3457-61-2	Org. Perox. E Skin Irrit. 2 Aquatic Chronic 2	H242 H315 H411	GHS02 GHS07 GHS09 Wng	H242 H315 H411			
▼M6 617-008-00-0	dibenzoyl peroxide; benzoyl peroxide	202-327-6	94-36-0	Org. Perox. B Eye Irrit. 2 Skin Sens. 1	H241 H319 H317	GHS01 GHS02 GHS07 Dgr	H241 H319 H317			

▼M6

Индекс №	Международна химична идентификация	ЕО №	CAS №	Класификация		Етикетиране			Специф. пред. концентрации, М-коефициенти	Бележки
				Код(ове) на класа (овете) и категория-та(иите) на опасност	Код(ове) на предупрежде-нието(ята) за опасност	Кодове на пиктограма-та(ите) и сигнална-та(ите) дума(и)	Код(ове) на предупрежде-нието(ята) за опасност	Код(ове) на допълнително-то(ите) преду-преждение(я) за опасност		
617-010-00-1	1-hydroperoxycyclohexyl 1-hydroxycyclohexyl peroxide; [1] 1,1'-dioxybiscyclohexan-1-ol; [2] cyclohexylidene hydroperoxide; [3] cyclohexanone, peroxide [4]	201-091-1 [1] 219-306-2 [2] 220-279-4 [3] 235-527-7 [4]	78-18-2 [1] 2407-94-5 [2] 2699-11-8 [3] 12262-58-7 [4]	Org. Perox. A Skin Corr. 1B Acute Tox. 4 *	H240 H314 H302	GHS01 GHS05 GHS07 Dgr	H240 H314 H302		STOT SE 3; H335: C ≥ 5 %	C

▼B

617-010-01-9	1-hydroperoxycyclohexyl 1-hydroxycyclohexyl peroxide; [1] 1,1'-dioxybiscyclohexan-1-ol; [2] cyclohexylidene hydroperoxide; [3] cyclohexanone, peroxide [4] [≤ 91 % solution]	201-091-1 [1] 219-306-2 [2] 220-279-4 [3] 235-527-7 [4]	78-18-2 [1] 2407-94-5 [2] 2699-11-8 [3] 12262-58-7 [4]	Org. Perox. C Acute Tox. 4 (*) Skin Corr. 1B	H242 H302 H314	GHS02 GHS05 GHS07 Dgr	H242 H302 H314		STOT SE 3; H335: C ≥ 5 %	C T
617-012-00-2	8-*p*-menthyl hydroperoxide; *p*-menthane hydroperoxide	201-281-4	80-47-7	Org. Perox. D Skin Corr. 1B Acute Tox. 4 (*)	H242 H314 H332	GHS02 GHS05 GHS07 Dgr	H242 H314 H332		STOT SE 3; H335: C ≥ 5 %	
617-013-00-8	*O*,*O*—*tert*-butyl *O*-docosyl monoperoxyoxalate	404-300-6	116753-76-5	Org. Perox. C (****) Aquatic Acute 1 Aquatic Chronic 1	H242 H400 H410	GHS02 GHS09 Dgr	H242 H410			
617-014-00-3	6-(nonylamino)-6-oxo-peroxy-hexanoic acid	406-680-9	104788-63-8	Org. Perox. C (****) Eye Dam. 1 Skin Sens. 1 Aquatic Acute 1	H242 H318 H317 H400	GHS02 GHS05 GHS07 GHS09 Dgr	H242 H318 H317 H400			
617-015-00-9	bis(4-methylbenzoyl)peroxide	407-950-9	895-85-2	Org. Perox. B (****) Aquatic Acute 1 Aquatic Chronic 1	H241 H400 H410	GHS01 GHS02 GHS09 Dgr	H241 H410			

▼B

Индекс №	Международна химична идентификация	ЕО №	CAS №	Класификация		Етикетиране			Специф. пред. концентрации, М-коефициенти	Бележки
				Код(ове) на класа (овете) и категория-та(иите) на опасност	Код(ове) на предупрежде-нието(ята) за опасност	Кодове на пиктограма-та(ите) и сигнална-та(ите) дума(и)	Код(ове) на предупрежде-нието(ята) за опасност	Код(ове) на допълнително-то(ите) преду-преждение(я) за опасност		
617-016-00-4	3-hydroxy-1,1-dimethylbutyl 2-ethyl-2-methylheptaneperoxoate	413-910-1	—	Org. Perox. C (****) Flam. Liq. 3 Skin Irrit. 2 Aquatic Acute 1 Aquatic Chronic 1	H242 H226 H315 H400 H410	GHS02 GHS07 GHS09 Dgr	H242 H226 H315 H410			
▼M1 617-017-00-X	reaction mass of: 2,2'-bis(*tert*-pentylperoxy)-*p*-diisopropyl-benzene; 2,2'-bis(*tert*-pentylperoxy)-*m*-diisopropylbenzene	412-140-3	32144-25-5	Org. Perox. D Aquatic Chronic 4	H242 H413	GHS02 Dgr	H242 H413			T
▼B 617-018-00-5	reaction mass of: 1-methyl-1-(3-(1-methylethyl)phenyl)ethyl-1-methyl-1-phenylethylperoxide, 63 % by weight; 1-methyl-1-(4-(1-methylethyl)phenyl)ethyl-1-methyl-1-phenylethylperoxide, 31 % by weight	410-840-3	71566-50-2	Org. Perox. C (****) Aquatic Chronic 2	H242 H411	GHS02 GHS09 Dgr	H242 H411			T
617-019-00-0	6-(phthalimido)peroxyhexanoic acid	410-850-8	128275-31-0	Org. Perox. D Eye Dam. 1 Aquatic Acute 1	H242 H318 H400	GHS02 GHS05 GHS09 DgDgr	H242 H318 H400			T
617-020-00-6	1,3-di(prop-2,2-diyl)benzene bis(neodecanoylperoxide)	420-060-5	117663-11-3	Flam. Liq. 3 Org. Perox. D (****) Aquatic Chronic 2	H226 H242 H411	GHS02 GHS09 Dgr	H226 H242 H411			
▼M1 617-021-00-1	methylethylketone peroxide trimer	429-320-2	—	Org. Perox. B**** Asp. Tox. 1 Skin Irrit. 2 Skin Sens. 1	H241 H304 H315 H317	GHS01 GHS02 GHS08 GHS07 Dgr	H241 H304 H315 H317			

▼M1

Индекс №	Международна химична идентификация	ЕО №	CAS №	Класификация		Етикетиране			Специф. пред. концентрации, М-коефициенти	Бележки
				Код(ове) на класа (овете) и категория-та(иите) на опасност	Код(ове) на предупрежде-нието(ята) за опасност	Кодове на пиктограма-та(ите) и сигнална-та(ите) дума(и)	Код(ове) на предупрежде-нието(ята) за опасност	Код(ове) на допълнително-то(ите) преду-преждение(я) за опасност		
617-022-00-7	reaction mass of: 1,2-dimethyl-propylidene dihydroperoxide; dimethyl 1,2-benzenedicarbo-xylate	442-480-8	—	Org. Perox. C Acute Tox. 4 * Skin Corr. 1B Skin Sens. 1 Aquatic Chronic 2	H242 H302 H314 H317 H411	GHS02 GHS05 GHS07 GHS09 Dgr	H242 H302 H314 H317 H411			

▼B

647-001-00-8	glucosidase, β-	232-589-7	9001-22-3	Resp. Sens. 1	H334	GHS08 Dgr	H334			
647-002-00-3	cellulase	232-734-4	9012-54-8	Resp. Sens. 1	H334	GHS08 Dgr	H334			
647-003-00-9	cellobiohydrolase, exo-	253-465-9	37329-65-0	Resp. Sens. 1	H334	GHS08 Dgr	H334			
647-004-00-4	cellulases with the exception of those specified elsewhere in this Annex	—	—	Resp. Sens. 1	H334	GHS08 Dgr	H334			A
647-005-00-X	bromelain, juice	232-572-4	9001-00-7	Eye Irrit. 2 STOT SE 3 Skin Irrit. 2 Resp. Sens. 1	H319 H335 H315 H334	GHS08 GHS07 Dgr	H319 H335 H315 H334			
647-006-00-5	ficin	232-599-1	9001-33-6	Eye Irrit. 2 STOT SE 3 Skin Irrit. 2 Resp. Sens. 1	H319 H335 H315 H334	GHS08 GHS07 Dgr	H319 H335 H315 H334			
647-007-00-0	papain	232-627-2	9001-73-4	Eye Irrit. 2 STOT SE 3 Skin Irrit. 2 Resp. Sens. 1	H319 H335 H315 H334	GHS08 GHS07 Dgr	H319 H335 H315 H334			

▼B

Индекс №	Международна химична идентификация	ЕО №	CAS №	Класификация		Етикетиране			Специф. пред. концентрации, М-коефициенти	Бележки
				Код(ове) на класа (овете) и категория-та(иите) на опасност	Код(ове) на предупрежде-нието(ята) за опасност	Кодове на пиктограма-та(ите) и сигнална-та(ите) дума(и)	Код(ове) на предупрежде-нието(ята) за опасност	Код(ове) на допълнително-то(ите) преду-преждение(я) за опасност		
647-008-00-6	pepsin A	232-629-3	9001-75-6	Eye Irrit. 2 STOT SE 3 Skin Irrit. 2 Resp. Sens. 1	H319 H335 H315 H334	GHS08 GHS07 Dgr	H319 H335 H315 H334			
647-009-00-1	rennin	232-645-0	9001-98-3	Eye Irrit. 2 STOT SE 3 Skin Irrit. 2 Resp. Sens. 1	H319 H335 H315 H334	GHS08 GHS07 Dgr	H319 H335 H315 H334			
647-010-00-7	trypsin	232-650-8	9002-07-7	Eye Irrit. 2 STOT SE 3 Skin Irrit. 2 Resp. Sens. 1	H319 H335 H315 H334	GHS08 GHS07 Dgr	H319 H335 H315 H334			
647-011-00-2	chymotrypsin	232-671-2	9004-07-3	Eye Irrit. 2 STOT SE 3 Skin Irrit. 2 Resp. Sens. 1	H319 H335 H315 H334	GHS08 GHS07 Dgr	H319 H335 H315 H334			
647-012-00-8	subtilisin	232-752-2	9014-01-1	STOT SE 3 Skin Irrit. 2 Eye Dam. 1 Resp. Sens. 1	H335 H315 H318 H334	GHS08 GHS05 GHS07 Dgr	H335 H315 H318 H334			
647-013-00-3	proteinase, microbial neutral	232-966-6	9068-59-1	Eye Irrit. 2 STOT SE 3 Skin Irrit. 2 Resp. Sens. 1	H319 H335 H315 H334	GHS08 GHS07 Dgr	H319 H335 H315 H334			
647-014-00-9	proteases with the exception of those specified elsewhere in this Annex	—	—	Eye Irrit. 2 STOT SE 3 Skin Irrit. 2 Resp. Sens. 1	H319 H335 H315 H334	GHS08 GHS07 Dgr	H319 H335 H315 H334			

▼B

Индекс №	Международна химична идентификация	ЕО №	CAS №	Класификация		Етикетиране			Специф. пред. концентрации, М-коефициенти	Бележки
				Код(ове) на класа (овете) и категория-та(иите) на опасност	Код(ове) на предупрежде-нието(ята) за опасност	Кодове на пиктограма-та(ите) и сигнална-та(ите) дума(и)	Код(ове) на предупрежде-нието(ята) за опасност	Код(ове) на допълнително-то(ите) преду-преждение(я) за опасност		
647-015-00-4	amylase, α-	232-565-6	9000-90-2	Resp. Sens. 1	H334	GHS08 Dgr	H334			
647-016-00-X	amylases with the exception of those specified elsewhere in this Annex	—	—	Resp. Sens. 1	H334	GHS08 Dgr	H334			
▼M1 647-017-00-5	laccase	420-150-4	80498-15-3	Resp. Sens. 1	H334	GHS08 Dgr	H334			
▼B 648-001-00-0	Distillates (coal tar), benzole fraction; Light Oil; [A complex combination of hydrocarbons obtained by the distillation of coal tar. It consists of hydrocarbons having carbon numbers primarily in the range of C_4 to C_{10} and distilling in the approximate range of 80 °C to 160 °C (175°F to 320°F).]	283-482-7	84650-02-2	Carc. 1B	H350	GHS08 Dgr	H350			►M2 — ◄
▼M1 648-002-00-6	Tar oils, brown-coal; Light Oil; [The distillate from lignite tar boiling in the range of approximately 80 °C to 250 °C (176 °F to 482 °F). Composed primarily of aliphatic and aromatic hydrocarbons and monobasic phenols.]	302-674-4	94114-40-6	Carc. 1B Muta. 1B	H350 H340	GHS08 Dgr	H350 H340			►M2 — ◄ J

▼M1

Индекс №	Международна химична идентификация	ЕО №	CAS №	Класификация		Етикетиране			Специф. пред. концентрации, М-коефициенти	Бележки
				Код(ове) на класа (овете) и категория-та(иите) на опасност	Код(ове) на предупрежде-нието(ята) за опасност	Кодове на пиктограма-та(ите) и сигнална-та(ите) дума(и)	Код(ове) на предупрежде-нието(ята) за опасност	Код(ове) на допълнително-то(ите) преду-преждение(я) за опасност		
648-003-00-1	Benzol forerunnings (coal); Light Oil Redistillate, low boiling; [The distillate from coke oven light oil having an approximate distillation range below 100 °C (212 °F). Composed primarily of C_4 to C_6 aliphatic hydrocar-bons.]	266-023-5	65996-88-5	Carc. 1B Muta. 1B	H350 H340	GHS08 Dgr	H350 H340			►M2 — ◄ J
648-004-00-7	Distillates (coal tar), benzole fraction, BTX-rich; Light Oil Redistillate, low boiling; [A residue from the distillation of crude benzole to remove benzole fronts. Composed primarily of benzene, toluene and xylenes boiling in the range of approximately 75 °C to 200 °C (167 °F to 392 °F).]	309-984-9	101896-26-8	Carc. 1B Muta. 1B	H350 H340	GHS08 Dgr	H350 H340			►M2 — ◄ J
648-005-00-2	Aromatic hydrocarbons, C_{6-10}, C_8-rich; Light Oil Redistillate, low boiling	292-697-5	90989-41-6	Carc. 1B Muta. 1B	H350 H340	GHS08 Dgr	H350 H340			►M2 — ◄ J
648-006-00-8	Solvent naphtha (coal), light; Light Oil Redistillate, low boiling	287-498-5	85536-17-0	Carc. 1B Muta. 1B	H350 H340	GHS08 Dgr	H350 H340			►M2 — ◄ J
648-007-00-3	Solvent naphtha (coal), xylene-styrene cut; Light Oil Redistillate, inter-mediate boiling	287-502-5	85536-20-5	Carc. 1B Muta. 1B	H350 H340	GHS08 Dgr	H350 H340			►M2 — ◄ J

▼**M1**

Индекс №	Международна химична идентификация	ЕО №	CAS №	Класификация		Етикетиране			Специф. пред. концентрации, М-коефициенти	Бележки
				Код(ове) на класа (овете) и категория-та(иите) на опасност	Код(ове) на предупрежде-нието(ята) за опасност	Кодове на пиктограма-та(ите) и сигнална-та(ите) дума(и)	Код(ове) на предупрежде-нието(ята) за опасност	Код(ове) на допълнително-то(ите) преду-преждение(я) за опасност		
648-008-00-9	Solvent naphtha (coal), coumarone-styrene contg.; Light Oil Redistillate, inter-mediate boiling	287-500-4	85536-19-2	Carc. 1B Muta. 1B	H350 H340	GHS08 Dgr	H350 H340			►**M2** — ◄ J
648-009-00-4	Naphtha (coal), distn. residues; Light Oil Redistillate, high boiling; [The residue remaining from the distillation of recovered naphtha. Composed primarily of naphthalene and conden-sation products of indene and styrene.]	292-636-2	90641-12-6	Carc. 1B Muta. 1B	H350 H340	GHS08 Dgr	H350 H340			►**M2** — ◄ J
648-010-00-X	Aromatic hydrocarbons, C_8; Light Oil Redistillate, high boiling	292-694-9	90989-38-1	Carc. 1B Muta. 1B	H350 H340	GHS08 Dgr	H350 H340			►**M2** — ◄ J
648-012-00-0	Aromatic hydrocarbons, C_{8-9}, hydrocarbon resin polymn. by-product; Light Oil Redistillate, high boiling; [A complex combination of hydrocarbons obtained from the evaporation of solvent under vacuum from poly-merized hydrocarbon resin. It consists predominantly of aromatic hydrocarbons having carbon numbers predominantly in the range of C_8 through C_9 and boiling in the range of approximately 120 °C to 215 °C (248 °F to 419 °F).]	295-281-1	91995-20-9	Carc. 1B Muta. 1B	H350 H340	GHS08 Dgr	H350 H340			►**M2** — ◄ J

▼**M1**

Индекс №	Международна химична идентификация	ЕО №	CAS №	Класификация		Етикетиране			Специф. пред. концентрации, М-коефициенти	Бележки
				Код(ове) на класа (овете) и категория-та(иите) на опасност	Код(ове) на предупрежде-нието(ята) за опасност	Кодове на пиктограма-та(ите) и сигнална-та(ите) дума(и)	Код(ове) на предупрежде-нието(ята) за опасност	Код(ове) на допълнително-то(ите) преду-преждение(я) за опасност		
648-013-00-6	Aromatic hydrocarbons, C_{9-12}, benzene distn.; Light Oil Redistillate, high boiling	295-551-9	92062-36-7	Carc. 1B Muta. 1B	H350 H340	GHS08 Dgr	H350 H340			►**M2** — ◄ J
648-014-00-1	Extract residues (coal), benzole fraction alk., acid ext.; Light Oil Extract Residues, low boiling; [The redistillate from the distillate, freed of tar acids and tar bases, from bituminous coal high temperature tar boiling in the approximate range of 90 °C to 160 °C (194 °F to 320 °F). It consists predominantly of benzene, toluene and xylenes.]	295-323-9	91995-61-8	Carc. 1B Muta. 1B	H350 H340	GHS08 Dgr	H350 H340			►**M2** — ◄ J
648-015-00-7	Extract residues (coal tar), benzole fraction alk., acid ext.; Light Oil Extract Residues, low boiling; [A complex combination of hydrocarbons obtained by the redistillation of the distillate of high temperature coal tar (tar acid and tar base free). It consists predominantly of unsubstituted and substituted mononuclear aromatic hydro-carbons boiling in the range of 85 °C to 195 °C (185 °F to 383 °F).]	309-868-8	101316-63-6	Carc. 1B Muta. 1B	H350 H340	GHS08 Dgr	H350 H340			►**M2** — ◄ J

▼M1

Индекс №	Международна химична идентификация	ЕО №	CAS №	Класификация		Етикетиране			Специф. пред. концентрации, М-коефициенти	Бележки
				Код(ове) на класа (овете) и категория-та(иите) на опасност	Код(ове) на предупрежде-нието(ята) за опасност	Кодове на пиктограма-та(ите) и сигнална-та(ите) дума(и)	Код(ове) на предупрежде-нието(ята) за опасност	Код(ове) на допълнително-то(ите) преду-преждение(я) за опасност		
648-016-00-2	Extract residues (coal), benzole fraction acid; Light Oil Extract Residues, low boiling; [An acid sludge by-product of the sulfuric acid refining of crude high temperature coal. Composed primarily of sulfuric acid and organic compounds.]	298-725-2	93821-38-6	Carc. 1B Muta. 1B	H350 H340	GHS08 Dgr	H350 H340			►M2 — ◄ J
648-017-00-8	Extract residues (coal), light oil alk., distn. overheads; Light Oil Extract Residues, low boiling; [The first fraction from the distillation of aromatic hydrocarbons, coumarone, naphthalene and indene rich prefractionator bottoms or washed carbolic oil boiling substantially below 145 °C (293 °F). Composed primarily of C_7 and C_8 aliphatic and aromatic hydrocarbons.]	292-625-2	90641-02-4	Carc. 1B Muta. 1B	H350 H340	GHS08 Dgr	H350 H340			►M2 — ◄ J
648-018-00-3	Extract residues (coal), light oil alk., acid ext., indene fraction; Light Oil Extract Residues, intermediate boiling	309-867-2	101316-62-5	Carc. 1B Muta. 1B	H350 H340	GHS08 Dgr	H350 H340			►M2 — ◄ J

▼**M1**

Индекс №	Международна химична идентификация	ЕО №	CAS №	Класификация		Етикетиране			Специф. пред. концентрации, М-коефициенти	Бележки
				Код(ове) на класа (овете) и категория-та(иите) на опасност	Код(ове) на предупрежде-нието(ята) за опасност	Кодове на пиктограма-та(ите) и сигнална-та(ите) дума(и)	Код(ове) на предупрежде-нието(ята) за опасност	Код(ове) на допълнително-то(ите) преду-преждение(я) за опасност		
648-019-00-9	Extract residues (coal), light oil alk., indene naphtha fraction; Light Oil Extract Residues, high boiling; [The distillate from aromatic hydrocarbons, coumarone, naphthalene and indene rich prefractionator bottoms or washed carbolic oils, having an approximate boiling range of 155 °C to 180 °C (311 °F to 356 °F). Composed primarily of indene, indan and trimethylben-zenes.]	292-626-8	90641-03-5	Carc. 1B Muta. 1B	H350 H340	GHS08 Dgr	H350 H340			►**M2** J ◄
648-020-00-4	Solvent naphtha (coal); Light Oil Extract Residues, high boiling; [The distillate from either high temperature coal tar, coke oven light oil, or coal tar oil alkaline extract residue having an appro-ximate distillation range of 130 °C to 210 °C (266 °F to 410 °F). Composed primarily of indene and other polycyclic ring systems containing a single aromatic ring. May contain phenolic compounds and aromatic nitrogen bases.]	266-013-0	65996-79-4	Carc. 1B Muta. 1B	H350 H340	GHS08 Dgr	H350 H340			►**M2** J ◄

▼**M1**

Индекс №	Международна химична идентификация	ЕО №	CAS №	Класификация		Етикетиране			Специф. пред. концентрации, М-коефициенти	Бележки
				Код(ове) на класа (овете) и категория-та(иите) на опасност	Код(ове) на предупрежде-нието(ята) за опасност	Кодове на пиктограма-та(ите) и сигнална-та(ите) дума(и)	Код(ове) на предупрежде-нието(ята) за опасност	Код(ове) на допълнително-то(ите) преду-преждение(я) за опасност		
648-021-00-X	Distillates (coal tar), light oils, neutral fraction; Light Oil Extract Residues, high boiling; [A distillate from the fractional distillation of high temperature coal tar. Composed primarily of alkyl-substituted one ring aromatic hydrocarbons boiling in the range of approximately 135 °C to 210 °C (275 °F to 410 °F). May also include unsaturated hydrocarbons such as indene and coumarone.]	309-971-8	101794-90-5	Carc. 1B Muta. 1B	H350 H340	GHS08 Dgr	H350 H340			►**M2** — ◄ J
648-022-00-5	Distillates (coal tar), light oils, acid exts.; Light Oil Extract Residues, high boiling; [This oil is a complex reaction mass of aromatic hydrocarbons, primarily indene, naphthalene, coumarone, phenol, and *o*-, *m*- and *p*-cresol and boiling in the range of 140 °C to 215 °C (284 °F to 419 °F).]	292-609-5	90640-87-2	Carc. 1B Muta. 1B	H350 H340	GHS08 Dgr	H350 H340			►**M2** — ◄ J
648-023-00-0	Distillates (coal tar), light oils; Carbolic Oil; [A complex combination of hydrocarbons obtained by distillation of coal tar. It consists of aromatic and other hydrocarbons, phenolic compounds and aromatic nitrogen compounds and distills at the approximate range of 150 °C to 210 °C (302 °F to 410 °F).]	283-483-2	84650-03-3	Carc. 1B Muta. 1B	H350 H340	GHS08 Dgr	H350 H340			►**M2** — ◄ J

▼M1

Индекс №	Международна химична идентификация	ЕО №	CAS №	Класификация		Етикетиране			Специф. пред. концентрации, М-коефициенти	Бележки
				Код(ове) на класа (овете) и категория-та(иите) на опасност	Код(ове) на предупрежде-нието(ята) за опасност	Кодове на пиктограма-та(ите) и сигнална-та(ите) дума(и)	Код(ове) на предупрежде-нието(ята) за опасност	Код(ове) на допълнително-то(ите) преду-преждение(я) за опасност		
648-024-00-6	Tar oils, coal; Carbolic Oil; [The distillate from high temperature coal tar having an approximate distillation range of 130 °C to 250 °C (266 °F to 410 °F). Composed primarily of naphthalene, alkylnaphthalenes, phenolic compounds, and aromatic nitrogen bases.]	266-016-7	65996-82-9	Carc. 1B Muta. 1B	H350 H340	GHS08 Dgr	H350 H340			►M2 — ◄ J
648-026-00-7	Extract residues (coal), light oil alk., acid ext.; Carbolic Oil Extract Residue; [The oil resulting from the acid washing of alkali-washed carbolic oil to remove the minor amounts of basic compounds (tar bases). Composed primarily of indene, indan and alkylbenzenes.]	292-624-7	90641-01-3	Carc. 1B Muta. 1B	H350 H340	GHS08 Dgr	H350 H340			►M2 — ◄ J
648-027-00-2	Extract residues (coal), tar oil alk.; Carbolic Oil Extract Residue; [The residue obtained from coal tar oil by an alkaline wash such as aqueous sodium hydroxide after the removal of crude coal tar acids. Composed primarily of naphthalenes and aromatic nitrogen bases.]	266-021-4	65996-87-4	Carc. 1B Muta. 1B	H350 H340	GHS08 Dgr	H350 H340			►M2 — ◄ J

▼**M1**

Индекс №	Международна химична идентификация	ЕО №	CAS №	Класификация		Етикетиране			Специф. пред. концентрации, М-коефициенти	Бележки
				Код(ове) на класа (овете) и категория-та(иите) на опасност	Код(ове) на предупрежде-нието(ята) за опасност	Кодове на пиктограма-та(ите) и сигнална-та(ите) дума(и)	Код(ове) на предупрежде-нието(ята) за опасност	Код(ове) на допълнително-то(ите) преду-преждение(я) за опасност		
648-028-00-8	Extract oils (coal), light oil; Acid Extract; [The aqueous extract produced by an acidic wash of alkali-washed carbolic oil. Composed primarily of acid salts of various aromatic nitrogen bases including pyridine, quinoline and their alkyl derivatives.]	292-622-6	90640-99-6	Carc. 1B Muta. 1B	H350 H340	GHS08 Dgr	H350 H340			►**M2** — ◄ J
648-029-00-3	Pyridine, alkyl derivs.; Crude Tar Bases; [The complex combination of polyalkylated pyridines derived from coal tar distillation or as high-boiling distillates approxi-mately above 150 °C (302 °F) from the reaction of ammonia with acetaldehyde, formal-dehyde or paraformaldehyde.]	269-929-9	68391-11-7	Carc. 1B Muta. 1B	H350 H340	GHS08 Dgr	H350 H340			►**M2** — ◄ J
648-030-00-9	Tar bases, coal, picoline fraction; Distillate Bases; [Pyridine bases boiling in the range of approximately 125 °C to 160 °C (257 °F 320 °F) obtained by distillation of neut-ralized acid extract of the base-containing tar fraction obtained by the distillation of bituminous coal tars. Composed chiefly of lutidines and picolines.]	295-548-2	92062-33-4	Carc. 1B Muta. 1B	H350 H340	GHS08 Dgr	H350 H340			►**M2** — ◄ J

▼**M1**

Индекс №	Международна химична идентификация	ЕО №	CAS №	Класификация		Етикетиране			Специф. пред. концентрации, М-коефициенти	Бележки
				Код(ове) на класа (овете) и категория-та(иите) на опасност	Код(ове) на предупрежде-нието(ята) за опасност	Кодове на пиктограма-та(ите) и сигнална-та(ите) дума(и)	Код(ове) на предупрежде-нието(ята) за опасност	Код(ове) на допълнително-то(ите) преду-преждение(я) за опасност		
648-031-00-4	Tar bases, coal, lutidine fraction; Distillate Bases	293-766-2	91082-52-9	Carc. 1B Muta. 1B	H350 H340	GHS08 Dgr	H350 H340			►**M2** — ◄ J
648-032-00-X	Extract oils (coal), tar base, collidine fraction; Distillate Bases; [The extract produced by the acidic extraction of bases from crude coal tar aromatic oils, neutralization, and distillation of the bases. Composed primarily of collidines, aniline, toluidines, lutidines, xylidines.]	273-077-3	68937-63-3	Carc. 1B Muta. 1B	H350 H340	GHS08 Dgr	H350 H340			►**M2** — ◄ J
648-033-00-5	Tar bases, coal, collidine fraction; Distillate Bases; [The distillation fraction boiling in the range of approximately 181 °C to 186 °C (356 °F to 367 °F) from the crude bases obtained from the neutralized, acid-extracted base-containing tar fractions obtained by the distillation of bituminous coal tar. It contains chiefly aniline and collidines.]	295-543-5	92062-28-7	Carc. 1B Muta. 1B	H350 H340	GHS08 Dgr	H350 H340			►**M2** — ◄ J

▼M1

Индекс №	Международна химична идентификация	ЕО №	CAS №	Класификация		Етикетиране			Специф. пред. концентрации, М-коефициенти	Бележки
				Код(ове) на класа (овете) и категория-та(иите) на опасност	Код(ове) на предупрежде-нието(ята) за опасност	Кодове на пиктограма-та(ите) и сигнална-та(ите) дума(и)	Код(ове) на предупрежде-нието(ята) за опасност	Код(ове) на допълнително-то(ите) преду-преждение(я) за опасност		
648-034-00-0	Tar bases, coal, aniline fraction; Distillate Bases; [The distillation fraction boiling in the range of approximately 180 °C to 200 °C (356 °F to 392 °F) from the crude bases obtained by dephenolating and debasing the carbolated oil from the distillation of coal tar. It contains chiefly aniline, collidines, lutidines and toluidi-nes.]	295-541-4	92062-27-6	Carc. 1B Muta. 1B	H350 H340	GHS08 Dgr	H350 H340			►M2 — ◄ J
648-035-00-6	Tar bases, coal, toluidine fraction; Distillate Bases	293-767-8	91082-53-0	Carc. 1B Muta. 1B	H350 H340	GHS08 Dgr	H350 H340			►M2 — ◄ J
648-036-00-1	Distillates (petroleum), alkene-alkyne manuf. pyrolysis oil, mixed with high-temp. coal tar, indene fraction; Redistillates; [A complex combination of hydrocarbons obtained as a redistillate from the fractional distillation of bituminous coal high temperature tar and residual oils that are obtained by the pyrolytic production of alkenes and alkynes from petroleum products or natural gas. It consists predominantly of indene and boils in a range of approximately 160 °C to 190 °C (320 °F to 374 °F).]	295-292-1	91995-31-2	Carc. 1B Muta. 1B	H350 H340	GHS08 Dgr	H350 H340			►M2 — ◄ J

▼**M1**

Индекс №	Международна химична идентификация	ЕО №	CAS №	Класификация		Етикетиране			Специф. пред. концентрации, М-коефициенти	Бележки
				Код(ове) на класа (овете) и категория-та(иите) на опасност	Код(ове) на предупрежде-нието(ята) за опасност	Кодове на пиктограма-та(ите) и сигнална-та(ите) дума(и)	Код(ове) на предупрежде-нието(ята) за опасност	Код(ове) на допълнително-то(ите) преду-преждение(я) за опасност		
648-037-00-7	Distillates (coal), coal tar-residual pyrolysis oils, naphthalene oils; Redistillates; [The redistillate obtained from the fractional distillation of bituminous coal high temperature tar and pyrolysis residual oils and boiling in the range of approximately 190 °C to 270 °C (374 °F to 518 °F). Composed primarily of substituted dinuclear aromatics.]	295-295-8	91995-35-6	Carc. 1B Muta. 1B	H350 H340	GHS08 Dgr	H350 H340			►**M2** — ◄ J
648-038-00-2	Extract oils (coal), coal tar-residual pyrolysis oils, naphthalene oil, redistillate; Redistillates; [The redistillate from the fractional distillation of dephenolated and debased methylnaphthalene oil obtained from bituminous coal high temperature tar and pyrolysis residual oils boiling in the approximate range of 220 °C to 230 °C (428 °F to 446 °F). It consists predominantly of unsubstituted and substituted dinuclear aromatic hydrocarbons.]	295-329-1	91995-66-3	Carc. 1B Muta. 1B	H350 H340	GHS08 Dgr	H350 H340			►**M2** — ◄ J

▼M1

Индекс №	Международна химична идентификация	ЕО №	CAS №	Класификация		Етикетиране			Специф. пред. концентрации, М-коефициенти	Бележки
				Код(ове) на класа (овете) и категория-та(иите) на опасност	Код(ове) на предупрежде-нието(ята) за опасност	Кодове на пиктограма-та(ите) и сигнална-та(ите) дума(и)	Код(ове) на предупрежде-нието(ята) за опасност	Код(ове) на допълнително-то(ите) преду-преждение(я) за опасност		
648-039-00-8	Extract oils (coal), coal tar-residual pyrolysis oils, naphthalene oils; Redistillates; [A neutral oil obtained by debasing and dephenolating the oil obtained from the distillation of high temperature tar and pyrolysis residual oils which has a boiliing range of 225 °C to 255 °C (437 °F to 491 °F). Composed primarily of substituted dinuclear aromatic hydrocarbons.]	310-170-0	122070-79-5	Carc. 1B Muta. 1B	H350 H340	GHS08 Dgr	H350 H340			►M2 — ◄ J
648-040-00-3	Extract oils (coal), coal tar residual pyrolysis oils, naphthalene oil, distn. residues; Redistillates; [Residue from the distillation of dephenolated and debased methylnaphthalene oil (from bituminous coal tar and pyrolysis residual oils) with a boiling range of 240 °C to 260 °C (464 °F to 500 °F). Composed primarily of substituted dinuclear aromatic and heterocyclic hydrocarbons.]	310-171-6	122070-80-8	Carc. 1B Muta. 1B	H350 H340	GHS08 Dgr	H350 H340			►M2 — ◄ J

▼B

Индекс №	Международна химична идентификация	ЕО №	CAS №	Класификация		Етикетиране			Специф. пред. концентрации, М-коефициенти	Бележки
				Код(ове) на класа (овете) и категория-та(иите) на опасност	Код(ове) на предупрежде-нието(ята) за опасност	Кодове на пиктограма-та(ите) и сигнална-та(ите) дума(и)	Код(ове) на предупрежде-нието(ята) за опасност	Код(ове) на допълнително-то(ите) преду-преждение(я) за опасност		
648-041-00-9	Absorption oils, bicyclo arom. and heterocyclic hydrocarbon fraction; Wash Oil Redistillate; [A complex combination of hydrocarbons obtained as a redistillate from the distillation of wash oil. It consists predominantly of 2-ringed aromatic and heterocyclic hydrocarbons boiling in the range of approximately 260 °C to 290 °C (500°F to 554°F).]	309-851-5	101316-45-4	Carc. 1B	H350	GHS08 Dgr	H350			►M2 M ◄
648-042-00-4	Distillates (coal tar), upper, fluorene-rich; Wash Oil Redistillate; [A complex combination of hydrocarbons obtained by the crystallization of tar oil. It consists af aromatic and polycyclic hydrocarbons primarily fluorene and some acenaphthene.]	284-900-0	84989-11-7	Carc. 1B	H350	GHS08 Dgr	H350			►M2 M ◄
▼M1 648-043-00-X	Creosote oil, acenaphthene fraction, acenaphthene-free; Wash Oil Redistillate; [The oil remaining after removal by a crystallization process of acenaphthene from acenaphthene oil from coal tar. Composed primarily of naphthalene and alkylnaphthalenes.]	292-606-9	90640-85-0	Carc. 1B	H350	GHS08 Dgr	H350			►M2 M ◄

▼B

Индекс №	Международна химична идентификация	ЕО №	CAS №	Класификация		Етикетиране			Специф. пред. концентрации, М-коефициенти	Бележки
				Код(ове) на класа (овете) и категория-та(иите) на опасност	Код(ове) на предупрежде-нието(ята) за опасност	Кодове на пиктограма-та(ите) и сигнална-та(ите) дума(и)	Код(ове) на предупрежде-нието(ята) за опасност	Код(ове) на допълнително-то(ите) преду-преждение(я) за опасност		
648-044-00-5	Distillates (coal tar), heavy oils; Heavy Anthracene Oil; [Distillate from the fractional distillation of coal tar of bituminous coal, with boiling range of 240 °C to 400 °C (464°F to 752°F). Composed primarily of tri- and polynuclear hydrocarbons and heterocyclic compounds.]	292-607-4	90640-86-1	Carc. 1B	H350	GHS08 Dgr	H350			►M2 — ◄
648-045-00-0	Distillates (coal tar), upper; Heavy Anthracene Oil; [The distillate from coal tar having an approximate distillation range of 220 °C to 450 °C (428°F to 842°F). Composed primarily of three to four membered condensed ring aromatic hydrocarbons and other hydrocarbons.]	266-026-1	65996-91-0	Carc. 1B	H350	GHS08 Dgr	H350			►M2 — ◄ M
648-046-00-6	Anthracene oil, acid ext.; Anthracene Oil Extract Residue; [A complex combination of hydrocarbons from the base-freed fraction obtained from the distillation of coal tar and boiling in the range of approximately 325 °C to 365 °C (617°F to 689°F). It contains predominantly anthracene and phenanthrene and their alkyl derivatives.]	295-274-3	91995-14-1	Carc. 1B	H350	GHS08 Dgr	H350			►M2 — ◄ M

▼B

Индекс №	Международна химична идентификация	ЕО №	CAS №	Класификация		Етикетиране			Специф. пред. концентрации, М-коефициенти	Бележки
				Код(ове) на класа (овете) и категория-та(иите) на опасност	Код(ове) на предупрежде-нието(ята) за опасност	Кодове на пиктограма-та(ите) и сигнална-та(ите) дума(и)	Код(ове) на предупрежде-нието(ята) за опасност	Код(ове) на допълнително-то(ите) преду-преждение(я) за опасност		
648-047-00-1	Distillates (coal tar); Heavy Anthracene Oil; [The distillate from coal tar having an approximate distil-lation range of 100 °C to 450 °C (212°F to 842°F). Composed primarily of two to four membered condensed ring aromatic hydrocarbons, phenolic compounds, and aromatic nitrogen bases.]	266-027-7	65996-92-1	Carc. 1B	H350	GHS08 Dgr	H350			►M2 — ◄ M
648-048-00-7	Distillates (coal tar), pitch, heavy oils; Heavy Anthracene Oil; [The distillate from the distil-lation of the pitch obtained from bituminous high tempe-rature tar. Composed primarily of tri- and polynuclear aromatic hydrocarbons and boiling in the range of approxi-mately 300 °C to 470 °C (572°F to 878°F). The product may also contain heteroatoms.]	295-312-9	91995-51-6	Carc. 1B	H350	GHS08 Dgr	H350			►M2 — ◄ M
648-049-00-2	Distillates (coal tar), pitch; Heavy Anthracene Oil; [The oil obtained from conden-sation of the vapors from the heat treatment of pitch. Composed primarily of two- to four-ring aromatic compounds boiling in the range of 200 °C to greater than 400 °C (392°F to greater than 752°F).]	309-855-7	101316-49-8	Carc. 1B	H350	GHS08 Dgr	H350			►M2 — ◄ M

▼B

Индекс №	Международна химична идентификация	ЕО №	CAS №	Класификация		Етикетиране			Специф. пред. концентрации, М-коефициенти	Бележки
				Код(ове) на класа (овете) и категория-та(иите) на опасност	Код(ове) на предупрежде-нието(ята) за опасност	Кодове на пиктограма-та(ите) и сигнална-та(ите) дума(и)	Код(ове) на предупрежде-нието(ята) за опасност	Код(ове) на допълнително-то(ите) преду-преждение(я) за опасност		
648-050-00-8	Distillates (coal tar), heavy oils, pyrene fraction; Heavy Anthracene Oil Redis-tillate; [The redistillate obtained from the fractional distillation of pitch distillate boiling in the range of approximately 350 °C to 400 °C (662°F to 752°F). Consists predominantly of tri- and polynuclear aromatics and heterocyclic hydrocarbons.]	295-304-5	91995-42-5	Carc. 1B	H350	GHS08 Dgr	H350			►M2 — ◄ M
648-051-00-3	Distillates (coal tar), pitch, pyrene fraction; Heavy Anthracene Oil Redis-tillate; [The redistillate obtained from the fractional distillation of pitch distillate and boiling in the range of approximately 380 °C to 410 °C (7160 to 770°F). Composed primarily of tri- and polynuclear aromatic hydrocarbons and hete-rocyclic compounds.]	295-313-4	91995-52-7	Carc. 1B	H350	GHS08 Dgr	H350			►M2 — ◄ M
648-052-00-9	Paraffin waxes (coal), brown-coal high-temp. tar, carbon-treated; Coal Tar Extract;	308-296-6	97926-76-6	Carc. 1B	H350	GHS08 Dgr	H350			►M2 — ◄ M

▼B

Индекс №	Международна химична идентификация	ЕО №	CAS №	Класификация		Етикетиране			Специф. пред. концентрации, М-коефициенти	Бележки
				Код(ове) на класа (овете) и категория-та(иите) на опасност	Код(ове) на предупрежде-нието(ята) за опасност	Кодове на пиктограма-та(ите) и сигнална-та(ите) дума(и)	Код(ове) на предупрежде-нието(ята) за опасност	Код(ове) на допълнително-то(ите) преду-преждение(я) за опасност		
	[A complet combination of hydrocarbons obtained by the treatment of lignite carboni-zation tar with activated carbon for removal of trace constituents and impurities. It consists pred-ominantly of saturated straight and branched chain hydro-carbons having carbon numbers predominantly greater than C_{12}.]									
648-053-00-4	Paraffin waxes (coal), brown-coal high-temp tar, clay-treated; Coal Tar Extract; [A complex combination of hydrocarbons obtained by the treatment of lignite carboni-zation tar with bentonite for removal of trace constituents and impurities. It consists pred-ominantly of saturated straight and branched chain hydro-carbons having carbon numbers predominantly greater than C_{12}.]	308-297-1	97926-77-7	Carc. 1B	H350	GHS08 Dgr	H350			►**M2** — ◄ M
648-054-00-X	Pitch; Pitch	263-072-4	61789-60-4	Carc. 1B	H350	GHS08 Dgr	H350			►**M2** — ◄ M

▼B

Индекс №	Международна химична идентификация	ЕО №	CAS №	Класификация		Етикетиране			Специф. пред. концентрации, М-коефициенти	Бележки
				Код(ове) на класа (овете) и категория-та(иите) на опасност	Код(ове) на предупрежде-нието(ята) за опасност	Кодове на пиктограма-та(ите) и сигнална-та(ите) дума(и)	Код(ове) на предупрежде-нието(ята) за опасност	Код(ове) на допълнително-то(ите) преду-преждение(я) за опасност		
▼M7										
648-055-00-5	Pitch, coal tar, high-temp.; [The residue from the distil-lation of high temperature coal tar. A black solid with an approximate softening point from 30 °C to 180 °C (86 °F to 356 °F). Composed primarily of a complex mixture of three or more membered condensed ring aromatic hydrocarbons.]	266-028-2	65996-93-2	Carc. 1A Muta. 1B Repr. 1B Aquatic Acute 1 Aquatic Chronic 1	H350 H340 H360FD H400 H410	GHS08 GHS09 Dgr	H350 H340 H360FD H410		M = 1000 M = 1000	
▼B										
648-056-00-0	Pitch, coal tar, high-temp., heat-treated; Pitch; [The heat treated residue from the distillation of high tempe-rature coal tar. A black solid with an approximate softening point from 80 °C to 180 °C (176°F to 356°F). Composed primarily of a complex mixture of three or more membered condensed ring aromatic hydro-carbons.]	310-162-7	121575-60-8	Carc. 1B	H350	GHS08 Dgr	H350			►M2 — ◄ M
648-057-00-6	Pitch, coal tar, high-temp., secondary; Pitch Redistillate;	302-650-3	94114-13-3	Carc. 1B	H350	GHS08 Dgr	H350			►M2 — ◄ M

▼B

Индекс №	Международна химична идентификация	ЕО №	CAS №	Класификация		Етикетиране			Специф. пред. концентрации, М-коефициенти	Бележки
				Код(ове) на класа (овете) и категория-та(иите) на опасност	Код(ове) на предупрежде-нието(ята) за опасност	Кодове на пиктограма-та(ите) и сигнална-та(ите) дума(и)	Код(ове) на предупрежде-нието(ята) за опасност	Код(ове) на допълнително-то(ите) преду-преждение(я) за опасност		
	[The residue obtained during the distillation of high boiling fractions from bituminous coal high temperature tar and/or pitch coke oil, with a softening point of 140 °C to 170 °C (284°F to 392°F) according to DIN 52025. Composed primarily of tri- and polynuclear aromatic compounds which also contain heteroatoms.]									
648-058-00-1	Residues (coal tar), pitch distn.; Pitch Redistillate; [Residue from the fractional distillation of pitch distillate boiling in the range of approxi-mately 400 °C to 470 °C (752°F to 846°F). Composed primarily of polynuclear aromatic hydrocarbons, and heterocyclic compounds.]	295-507-9	92061-94-4	Carc. 1B	H350	GHS08 Dgr	H350			►M2 — ◄ M
648-059-00-7	Tar, coal, high-temp., distn. and storage residues; Coal Tar Solids Residue; [Coke- and ash-containing solid residues that separate on distil-lation and thermal treatment of bituminous coal high tempe-rature tar in distillation instal-lations and storage vessels. Consists predominantly of carbon and contains a small quantity of hetero compounds as well as ash components.]	295-535-1	92062-20-9	Carc. 1B	H350	GHS08 Dgr	H350			►M2 — ◄ M

▼B

Индекс №	Международна химична идентификация	ЕО №	CAS №	Класификация		Етикетиране			Специф. пред. концентрации, М-коефициенти	Бележки
				Код(ове) на класа (овете) и категория-та(иите) на опасност	Код(ове) на предупрежде-нието(ята) за опасност	Кодове на пиктограма-та(ите) и сигнална-та(ите) дума(и)	Код(ове) на предупрежде-нието(ята) за опасност	Код(ове) на допълнително-то(ите) преду-преждение(я) за опасност		
648-060-00-2	Tar, coal, storage residues; Coal Tar Solids Residue; [The deposit removed from crude coal tar storages. Composed primarily of coal tar and carbonaceous particulate matter.]	293-764-1	91082-50-7	Carc. 1B	H350	GHS08 Dgr	H350			►M2 — ◄ M
648-061-00-8	Tar, coal, high-temp., residues; Coal Tar Solids Residue; [Solids formed during the coking of bituminous coal to produce crude bituminous coal high temperature tar. Composed primarily of coke and coal particles, highly aromatized compounds and mineral substances.]	309-726-5	100684-51-3	Carc. 1B	H350	GHS08 Dgr	H350			►M2 — ◄ M
648-062-00-3	Tar, coal, high-temp., high-solids; Coal Tar Solids Residue; [The condensation product obtained by cooling, to approxi-mately ambient temperature, the gas evolved in the high tempe-rature (greater than 700 °C (1292°F)) destructive distillation of coal. Composed primarily of a complex mixture of condensed ring aromatic hydro-carbons with a high solid content of coal-type materials.]	273-615-7	68990-61-4	Carc. 1B	H350	GHS08 Dgr	H350			►M2 — ◄ M

▼B

Индекс №	Международна химична идентификация	ЕО №	CAS №	Класификация		Етикетиране			Специф. пред. концентрации, М-коефициенти	Бележки
				Код(ове) на класа (овете) и категория-та(иите) на опасност	Код(ове) на предупрежде-нието(ята) за опасност	Кодове на пиктограма-та(ите) и сигнална-та(ите) дума(и)	Код(ове) на предупрежде-нието(ята) за опасност	Код(ове) на допълнително-то(ите) преду-преждение(я) за опасност		
648-063-00-9	Waste solids, coal-tar pitch coking; Coal Tar Solids Residue; [The combination of wastes formed by the coking of bitu-minous coal tar pitch. It consists predominantly of carbon.]	295-549-8	92062-34-5	Carc. 1B	H350	GHS08 Dgr	H350			►**M2** — ◄ M
648-064-00-4	Extract residues (coal), brown; Coal Tar Extract; [The residue from extraction of dried coal.]	294-285-0	91697-23-3	Carc. 1B	H350	GHS08 Dgr	H350			►**M2** — ◄ M
648-065-00-X	Paraffin waxes (coal), brown-coal-high-temp. tar; Coal Tar Extract; [A complex combination of hydrocarbons obtained from lignite carbonization tar by solvent crystallisation (solvent deoiling), by sweating or an adducting process. It consists predominantly of straight and branched chain saturated hydro-carbons having carbon numbers predominantly greater than C_{12}.]	295-454-1	92045-71-1	Carc. 1B	H350	GHS08 Dgr	H350			►**M2** — ◄ M
648-066-00-5	Paraffin waxes (coal), brown-coal-high-temp. tar, hydrot-reated; Coal Tar Extract;	295-455-7	92045-72-2	Carc. 1B	H350	GHS08 Dgr	H350			►**M2** — ◄ M

▼B

Индекс №	Международна химична идентификация	ЕО №	CAS №	Класификация		Етикетиране			Специф. пред. концентрации, М-коефициенти	Бележки
				Код(ове) на класа (овете) и категория-та(иите) на опасност	Код(ове) на предупрежде-нието(ята) за опасност	Кодове на пиктограма-та(ите) и сигнална-та(ите) дума(и)	Код(ове) на предупрежде-нието(ята) за опасност	Код(ове) на допълнително-то(ите) преду-преждение(я) за опасност		
	[A complex combination of hydrocarbons obtained from lignite carbonization tar by solvent crystallisation (solvent deoiling), by sweating or an adducting process treated with hydrogen in the presence of a catalyst. It consists predominantly of straight and branched chain saturated hydrocarbons having carbon numbers predominantly greater than C_{12}.]								
648-067-00-0	Paraffin waxes (coal), brown-coal high-temp tar, silicic acid-treated; Coal Tar Extract; [A complex combination of hydrocarbons obtained by the treatment of lignite carboni-zation tar with silicic acid for removal of trace constituents and impurities. It consists pred-ominantly of saturated straight and branched chain hydro-carbons having carbon numbers predominantly greater than C_{12}.]	308-298-7	97926-78-8	Carc. 1B	H350	GHS08 Dgr	H350			►**M2** — ◄ M
648-068-00-6	Tar, coal, low-temp., distn. residues; Tar Oil, intermediate boiling;	309-887-1	101316-85-2	Carc. 1B	H350	GHS08 Dgr	H350			►**M2** — ◄ M

Индекс №	Международна химична идентификация	ЕО №	CAS №	Класификация		Етикетиране			Специф. пред. концентрации, М-коефициенти	Бележки
				Код(ове) на класа (овете) и категория-та(иите) на опасност	Код(ове) на предупрежде-нието(ята) за опасност	Кодове на пиктограма-та(ите) и сигнална-та(ите) дума(и)	Код(ове) на предупрежде-нието(ята) за опасност	Код(ове) на допълнително-то(ите) преду-преждение(я) за опасност		
	[Residues from fractional distil-lation of low temperature coal tar to remove oils that boil in a range up to approximately 300 °C (572°F). Composed primarily of aromatic compounds.]									
648-069-00-1	Pitch, coal tar, low-temp; Pitch Residue; [A complex black solid or semi-solid obtained from the distil-lation of a low temperature coal tar. It has a softening point within the approximate range of 40 °C to 180 °C (104°F to 356°F). Composed primarily of a complex mixture of hydrocarbons.]	292-651-4	90669-57-1	Carc. 1B	H350	GHS08 Dgr	H350			►M2 — ◄ M
648-070-00-7	Pitch, coal tar, low-temp., oxidized; Pitch Residue, oxidised; [The product obtained by air-blowing, at elevated tempe-rature, low-temperature coal tar pitch. It has a softening-point within the approximate range of 70 °C to 180 °C (158°F to 356°F). Composed primarily of a complex mixture of hydrocar-bons.]	292-654-0	90669-59-3	Carc. 1B	H350	GHS08 Dgr	H350			►M2 — ◄ M

▼B

Индекс №	Международна химична идентификация	ЕО №	CAS №	Класификация		Етикетиране			Специф. пред. концентрации, М-коефициенти	Бележки
				Код(ове) на класа (овете) и категория-та(иите) на опасност	Код(ове) на предупрежде-нието(ята) за опасност	Кодове на пиктограма-та(ите) и сигнална-та(ите) дума(и)	Код(ове) на предупрежде-нието(ята) за опасност	Код(ове) на допълнително-то(ите) преду-преждение(я) за опасност		
648-071-00-2	Pitch, coal tar, low-temp., heat-treated; Pitch Residue, oxidised; Pitch Residue, heat-treated; [A complex black solid obtained by the heat treatment of low temperature coal tar pitch. It has a softening point within the approximate range of 50 °C to 140 °C (122°F to 284°F). Composed primarily of a complex mixture of aromatic compounds.]	292-653-5	90669-58-2	Carc. 1B	H350	GHS08 Dgr	H350			►**M2** — ◄ M
648-072-00-8	Distillates (coal-petroleum), condensed-ring arom; Distillates; [The distillate from a mixture of coal and tar and aromatic petroleum streams having an approximate distillation range of 220 °C to 450 °C (428°F to 842°F). Composed primarily of 3- to 4-membered condensed ring aromatic hydrocarbons.]	269-159-3	68188-48-7	Carc. 1B	H350	GHS08 Dgr	H350			►**M2** — ◄ M
648-073-00-3	Aromatic hydrocarbons, C_{20-28}, polycyclic, mixed coal-tar pitch-polyethylene-polypro-pylene pyrolysis-derived; Pyrolysis Products;	309-956-6	101794-74-5	Carc. 1B	H350	GHS08 Dgr	H350			►**M2** — ◄ M

▼B

Индекс №	Международна химична идентификация	ЕО №	CAS №	Класификация		Етикетиране			Специф. пред. концентрации, М-коефициенти	Бележки
				Код(ове) на класа (овете) и категория-та(иите) на опасност	Код(ове) на предупрежде-нието(ята) за опасност	Кодове на пиктограма-та(ите) и сигнална-та(ите) дума(и)	Код(ове) на предупрежде-нието(ята) за опасност	Код(ове) на допълнително-то(ите) преду-преждение(я) за опасност		
	[A complex combination hydro-carbons obtained from mixed coal tar pitch-polyethylene-polypropylene pyrolysis. Composed primarily of poly-cyclic aromatic hydrocarbons having carbon numbers pred-ominantly in the range of C_{20} through C_{28} and having a softening point of 100 °C to 220 °C (212°F to 428°F) according to DIN 52025.]									
648-074-00-9	Aromatic hydrocarbons, C_{20-28}, polycyclic, mixed coal-tar pitch-polyethylene pyrolysis-derived; Pyrolysis Products; [A complex combination of hydrocarbons obtained from mixed coal tar pitch-polyet-hylene pyrolysis. Composed primarily of polycyclic aromatic hydrocarbons having carbon numbers predominantly in the range of C_{20} through C_{28} and having a softening point of 100 °C to 220 °C (212°F to 428°F) according to DIN 52025.]	309-957-1	101794-75-6	Carc. 1B	H350	GHS08 Dgr	H350			►**M2** — ◄ M

▼B

Индекс №	Международна химична идентификация	ЕО №	CAS №	Класификация		Етикетиране			Специф. пред. концентрации, М-коефициенти	Бележки
				Код(ове) на класа (овете) и категория-та(иите) на опасност	Код(ове) на предупрежде-нието(ята) за опасност	Кодове на пиктограма-та(ите) и сигнална-та(ите) дума(и)	Код(ове) на предупрежде-нието(ята) за опасност	Код(ове) на допълнително-то(ите) преду-преждение(я) за опасност		
648-075-00-4	Aromatic hydrocarbons, C_{20-28}, polycyclic, mixed coal-tar pitch-polystyrene pyrolysis-derived; Pyrolysis Products; [A complex combination of hydrocarbons obtained from mixed coal tar pitch-polystyrene pyrolysis. Composed primarily of polycyclic aromatic hydro-carbons having carbon numbers predominantly in the range of C_{20} through C_{28} and having a softening point of 100 °C to 220 °C (212°F to 428°F) according to DIN 52025.]	309-958-7	101794-76-7	Carc. 1B	H350	GHS08 Dgr	H350			►M2 — ◄ M
648-076-00-X	Pitch, coal tar-petroleum; Pitch Residues; [The residue from the distil-lation of a mixture of coal tar and aromatic petroleum streams. A solid with a softening point from 40 °C to 180 °C (140°F to 356°F). Composed primarily of a complex combination of three or more membered condensed ring aromatic hydro-carbons.]	269-109-0	68187-57-5	Carc. 1B	H350	GHS08 Dgr	H350			►M2 — ◄ M

▼B

Индекс №	Международна химична идентификация	ЕО №	CAS №	Класификация		Етикетиране			Специф. пред. концентрации, М-коефициенти	Бележки
				Код(ове) на класа (овете) и категория-та(иите) на опасност	Код(ове) на предупрежде-нието(ята) за опасност	Кодове на пиктограма-та(ите) и сигнална-та(ите) дума(и)	Код(ове) на предупрежде-нието(ята) за опасност	Код(ове) на допълнително-то(ите) преду-преждение(я) за опасност		
648-077-00-5	Phenanthrene, distn. residues; Heavy Anthracene Oil Redis-tillate; [Residue from the distillation of crude phenanthrene boiling in the approximate range of 340 °C to 420 °C (644°F to 788°F). It consists predomi-nantly of phenanthrene, anthracene and carbazole.]	310-169-5	122070-78-4	Carc. 1B	H350	GHS08 Dgr	H350			►M2 — ◄ M
648-078-00-0	Distillates (coal tar), upper, fluorene-free; Wash Oil Redistillate; [A complex combination of hydrocarbons obtained by the crystallization of tar oil. It consists of aromatic polycyclic hydrocarbons, primarily diphenyl, dibenzofuran and acenaphthene.]	284-899-7	84989-10-6	Carc. 1B	H350	GHS08 Dgr	H350			►M2 — ◄ M
648-079-00-6	Anthracene oil; Anthracene oil; [A complex combination of polycyclic aromatic hydro-carbons obtained from coal tar having an approximate distil-lation range of 300 °C ot 400 °C (572°F to 752°F). Composed primarily of phenan-threne, anthracene and carba-zole.]	292-602-7	90640-80-5	Carc. 1B	H350	GHS08 Dgr	H350			►M2 — ◄ M

▼M1

Индекс №	Международна химична идентификация	ЕО №	CAS №	Класификация		Етикетиране			Специф. пред. концентрации, М-коефициенти	Бележки
				Код(ове) на класа (овете) и категория-та(иите) на опасност	Код(ове) на предупрежде-нието(ята) за опасност	Кодове на пиктограма-та(ите) и сигнална-та(ите) дума(и)	Код(ове) на предупрежде-нието(ята) за опасност	Код(ове) на допълнително-то(ите) преду-преждение(я) за опасност		
648-080-00-1	Residues (coal tar), creosote oil distn.; Wash Oil Redistillate; [The residue from the fractional distillation of wash oil boiling in the approximate range of 270 °C to 330 °C (518 °F to 626 °F). It consists predominantly of dinuclear aromatic and heterocyclic hydrocarbons.]	295-506-3	92061-93-3	Carc. 1B	H350	GHS08 Dgr	H350			►M2 — ◄ M

▼B

648-081-00-7	Tar, coal; Coal tar; [The by-product from the destructive distillation of coal. Almost black semisolid. A complex combination of aromatic hydro-carbons, phenolic compounds, nitrogen bases and thiophene.]	232-361-7	8007-45-2	Carc. 1A	H350	GHS08 Dgr	H350			►M2 — ◄
648-082-00-2	Tar, coal, high-temp.; Coal tar; [The condensation product obtained by cooling, to approximately ambient temperature, the gas evolved in the high temperature (greater than 700 °C (1292°F)) destructive distillation of coal. A black viscous liquid denser than water. Composed	266-024-0	65996-89-6	Carc. 1A	H350	GHS08 Dgr	H350			►M2 — ◄

▼B

Индекс №	Международна химична идентификация	ЕО №	CAS №	Класификация		Етикетиране			Специф. пред. концентрации, М-коефициенти	Бележки
				Код(ове) на класа (овете) и категория-та(иите) на опасност	Код(ове) на предупрежде-нието(ята) за опасност	Кодове на пиктограма-та(ите) и сигнална-та(ите) дума(и)	Код(ове) на предупрежде-нието(ята) за опасност	Код(ове) на допълнително-то(ите) преду-преждение(я) за опасност		
	primarily of a complex mixture of condensed ring aromatic hydrocarbons. May contain minor amounts of phenolic compounds and aromatic nitrogen bases.]									
648-083-00-8	Tar, coal, low-temp.; Coal oil; [The condensation product obtained by cooling, to approxi-mately ambient temperature, the gas evolved in low temperature (less than 700 °C (1292°F)) destructive distillation of coal. A black viscous liquid denser than water. Composed primarily of condensed ring aromatic hydrocarbons, phenolic compounds, aromatic nitrogen bases, and their alkyl derivatives.]	266-025-6	65996-90-9	Carc. 1A	H350	GHS08 Dgr	H350			►M2 — ◄
▼M1 648-084-00-3	Distillates (coal), coke-oven light oil, naphthalene cut; Naphthalene Oil; [The complex combination of hydrocarbons obtained from prefractionation (continuous distillation) of coke oven light oil. It consists predominantly of naphthalene, coumarone and indene and boils above 148 °C (298 °F).]	285-076-5	85029-51-2	Carc. 1B Muta. 1B	H350 H340	GHS08 Dgr	H350 H340			►M2 — ◄ JM

▼M1

Индекс №	Международна химична идентификация	ЕО №	CAS №	Класификация		Етикетиране			Специф. пред. концентрации, М-коефициенти	Бележки
				Код(ове) на класа (овете) и категория-та(иите) на опасност	Код(ове) на предупрежде-нието(ята) за опасност	Кодове на пиктограма-та(ите) и сигнална-та(ите) дума(и)	Код(ове) на предупрежде-нието(ята) за опасност	Код(ове) на допълнително-то(ите) преду-преждение(я) за опасност		
648-085-00-9	Distillates (coal tar), naphthalene oils; Naphthalene Oil; [A complex combination of hydrocarbons obtained by the distillation of coal tar. It consists primarily of aromatic and other hydrocarbons, phenolic compounds and aromatic nitrogen compounds and distills in the approximate range of 200 °C to 250 °C (392 °F to 482 °F).]	283-484-8	84650-04-4	Carc. 1B Muta. 1B	H350 H340	GHS08 Dgr	H350 H340			►M2 — ◄ JM
648-086-00-4	Distillates (coal tar), naphthalene oils, naphthalene-low; Naphthalene Oil Redistillate; [A complex combination of hydrocarbons obtained by crystallization of naphthalene oil. Composed primarily of naphthalene, alkyl naphthalenes and phenolic compounds.]	284-898-1	84989-09-3	Carc. 1B Muta. 1B	H350 H340	GHS08 Dgr	H350 H340			►M2 — ◄ JM
648-087-00-X	Distillates (coal tar), naphthalene oil crystn. mother liquor; Naphthalene Oil Redistillate; [A complex combination of organic compounds obtained as a filtrate from the crystallization of the naphthalene fraction from coal tar and boiling in the range of approximately 200 °C to 230 °C (392 °F to 446 °F). Contains chiefly naphthalene, thionaphthene and alkylnaphthalenes.]	295-310-8	91995-49-2	Carc. 1B Muta. 1B	H350 H340	GHS08 Dgr	H350 H340			►M2 — ◄ JM

▼M1

Индекс №	Международна химична идентификация	ЕО №	CAS №	Класификация		Етикетиране			Специф. пред. концентрации, М-коефициенти	Бележки
				Код(ове) на класа (овете) и категория-та(иите) на опасност	Код(ове) на предупрежде-нието(ята) за опасност	Кодове на пиктограма-та(ите) и сигнална-та(ите) дума(и)	Код(ове) на предупрежде-нието(ята) за опасност	Код(ове) на допълнително-то(ите) преду-преждение(я) за опасност		
648-088-00-5	Extract residues (coal), naphthalene oil, alk.; Naphthalene Oil Extract Residue; [A complex combination of hydrocarbons obtained from the alkali washing of naphthalene oil to remove phenolic compounds (tar acids). It is composed of naphthalene and alkyl naphthalenes.]	310-166-9	121620-47-1	Carc. 1B Muta. 1B	H350 H340	GHS08 Dgr	H350 H340			►M2 — ◄ JM
648-089-00-0	Extract residues (coal), naphthalene oil, alk., naphthalene-low; Naphthalene Oil Extract Residue; [A complex combination of hydrocarbons remaining after the removal of naphthalene from alkali-washed naphthalene oil by a crystallization process. It is composed primarily of naphthalene and alkyl naphthalenes.]	310-167-4	121620-48-2	Carc. 1B Muta. 1B	H350 H340	GHS08 Dgr	H350 H340			►M2 — ◄ JM
648-090-00-6	Distillates (coal tar), naphthalene oils, naphthalene-free, alk. exts.; Naphthalene Oil Extract Residue; [The oil remaining after the removal of phenolic compounds (tar acids) from drained naphthalene oil by an alkali wash. Composed primarily of naphthalene and alkyl naphthalenes.]	292-612-1	90640-90-7	Carc. 1B Muta. 1B	H350 H340	GHS08 Dgr	H350 H340			►M2 — ◄ JM

▼M1

Индекс №	Международна химична идентификация	ЕО №	CAS №	Класификация		Етикетиране			Специф. пред. концентрации, М-коефициенти	Бележки
				Код(ове) на класа (овете) и категория-та(иите) на опасност	Код(ове) на предупрежде-нието(ята) за опасност	Кодове на пиктограма-та(ите) и сигнална-та(ите) дума(и)	Код(ове) на предупрежде-нието(ята) за опасност	Код(ове) на допълнително-то(ите) преду-преждение(я) за опасност		
648-091-00-1	Extract residues (coal), naphthalene oil alk., distn. overheads; Naphthalene Oil Extract Residue; [The distillate from alkali-washed naphthalene oil having an approximate distillation range of 180 °C to 220 °C (356 °F to 428 °F). Composed primarily of naphthalene, alkylbenzenes, indene and indan.]	292-627-3	90641-04-6	Carc. 1B Muta. 1B	H350 H340	GHS08 Dgr	H350 H340			►M2 — ◄ JM
648-092-00-7	Distillates (coal tar), naphthalene oils, methylnaphthalene fraction; Methylnaphthalene Oil; [A distillate from the fractional distillation of high temperature coal tar. Composed primarily of substituted two ring aromatic hydrocarbons and aromatic nitrogen bases boiling in the range of approximately 225 °C to 255 °C (437 °F to 491 °F).]	309-985-4	101896-27-9	Carc. 1B Muta. 1B	H350 H340	GHS08 Dgr	H350 H340			►M2 — ◄ JM
648-093-00-2	Distillates (coal tar), naphthalene oils, indole-methylnaphthalene fraction; Methylnaphthalene Oil; [A distillate from the fractional distillation of high temperature coal tar. Composed primarily of indole and methylnaphthalene boiling in the range of approximately 235 °C to 255 °C (455 °F to 491 °F).]	309-972-3	101794-91-6	Carc. 1B Muta. 1B	H350 H340	GHS08 Dgr	H350 H340			►M2 — ◄ JM

▼M1

Индекс №	Международна химична идентификация	ЕО №	CAS №	Класификация		Етикетиране			Специф. пред. концентрации, М-коефициенти	Бележки
				Код(ове) на класа (овете) и категория-та(иите) на опасност	Код(ове) на предупрежде-нието(ята) за опасност	Кодове на пиктограма-та(ите) и сигнална-та(ите) дума(и)	Код(ове) на предупрежде-нието(ята) за опасност	Код(ове) на допълнително-то(ите) преду-преждение(я) за опасност		
648-094-00-8	Distillates (coal tar), naphthalene oils, acid exts.; Methylnaphthalene Oil Extract Residue; [A complex combination of hydrocarbons obtained by debasing the methylnaphthalene fraction obtained by the distillation of coal tar and boiling in the range of approximately 230 °C to 255 °C (446 °F to 491 °F). Contains chiefly 1(2)-methylnaphthalene, naphthalene, dimethylnaphthalene and biphenyl.]	295-309-2	91995-48-1	Carc. 1B Muta. 1B	H350 H340	GHS08 Dgr	H350 H340			►M2 — ◄ JM
648-095-00-3	Extract residues (coal), naphthalene oil alk., distn. residues; Methylnaphthalene Oil Extract Residue; [The residue from the distillation of alkali-washed naphthalene oil having an approximate distillation range of 220 °C to 300 °C (428 °F to 572 °F). Composed primarily of naphthalene, alkylnaphthalenes and aromatic nitrogen bases.]	292-628-9	90641-05-7	Carc. 1B Muta. 1B	H350 H340	GHS08 Dgr	H350 H340			►M2 — ◄ JM
648-096-00-9	Extract oils (coal), acidic, tar-base free; Methylnaphthalene Oil Extract Residue;	284-901-6	84989-12-8	Carc. 1B Muta. 1B	H350 H340	GHS08 Dgr	H350 H340			►M2 — ◄ JM

▼**M1**

Индекс №	Международна химична идентификация	ЕО №	CAS №	Класификация		Етикетиране			Специф. пред. концентрации, М-коефициенти	Бележки
				Код(ове) на класа (овете) и категория-та(иите) на опасност	Код(ове) на предупрежде-нието(ята) за опасност	Кодове на пиктограма-та(ите) и сигнална-та(ите) дума(и)	Код(ове) на предупрежде-нието(ята) за опасност	Код(ове) на допълнително-то(ите) преду-преждение(я) за опасност		
	[The extract oil boiling in the range of approximately 220 °C to 265 °C (428 °F to 509 °F) from coal tar alkaline extract residue produced by an acidic wash such as aqueous sulfuric acid after distillation to remove tar bases. Composed primarily of alkylnaphthalenes.]									
648-097-00-4	Distillates (coal tar), benzole fraction, distn. residues; Wash Oil; [A complex combination of hydrocarbons obtained from the distillation of crude benzole (high temperature coal tar). It may be a liquid with the approximate distillation range of 150 °C to 300 °C (302 °F to 572 °F) or a semi-solid or solid with a melting point up to 70 °C (158 °F). It is composed primarily of naphthalene and alkyl naphthalenes.]	310-165-3	121620-46-0	Carc. 1B Muta. 1B	H350 H340	GHS08 Dgr	H350 H340			►**M2** — ◄ JM
648-098-00-X	Creosote oil, acenaphthene fraction; Wash Oil;	292-605-3	90640-84-9	Carc. 1B	H350	GHS08 Dgr	H350			►**M2** — ◄ M

▼**M1**

Индекс №	Международна химична идентификация	ЕО №	CAS №	Класификация		Етикетиране			Специф. пред. концентрации, М-коефициенти	Бележки
				Код(ове) на класа (овете) и категория-та(иите) на опасност	Код(ове) на предупрежде-нието(ята) за опасност	Кодове на пиктограма-та(ите) и сигнална-та(ите) дума(и)	Код(ове) на предупрежде-нието(ята) за опасност	Код(ове) на допълнително-то(ите) преду-преждение(я) за опасност		
	[A complex combination of hydrocarbons produced by the distillation of coal tar and boiling in the range of approxi-mately 240 °C to 280 °C (464 °F to 536 °F). Composed primarily of acenaphthene, naphthalene and alkyl napht-halene.]									
648-099-00-5	Creosote oil; [A complex combination of hydrocarbons obtained by the distillation of coal tar. It consists primarily of aromatic hydrocarbons and may contain appreciable quantities of tar acids and tar bases. It distills at the approximate range of 200 °C to 325 °C (392 °F to 617 °F).]	263-047-8	61789-28-4	Carc. 1B	H350	GHS08 Dgr	H350			►**M2** — ◄ M
648-100-00-9	Creosote oil, high-boiling distillate; Wash Oil; [The high-boiling distillation fraction obtained from the high temperature carbonization of bituminous coal which is further refined to remove excess crystalline salts. It consists primarily of creosote oil with some of the normal polynuclear aromatic salts, which are components of coal tar distillates, removed. It is crystal free at approximately 5 °C (41 °F).]	274-565-9	70321-79-8	Carc. 1B	H350	GHS08 Dgr	H350			►**M2** — ◄ M

▼B

Индекс №	Международна химична идентификация	ЕО №	CAS №	Класификация		Етикетиране			Специф. пред. концентрации, М-коефициенти	Бележки
				Код(ове) на класа (овете) и категория-та(иите) на опасност	Код(ове) на предупрежде-нието(ята) за опасност	Кодове на пиктограма-та(ите) и сигнална-та(ите) дума(и)	Код(ове) на предупрежде-нието(ята) за опасност	Код(ове) на допълнително-то(ите) преду-преждение(я) за опасност		
648-101-00-4	Creosote; [The distillate of coal tar produced by the high temperature carboni-zation of bituminous coal. It consists primarily of aromatic hydrocarbons, tar acids and tar bases.]	232-287-5	8001-58-9	Carc. 1B	H350	GHS08 Dgr	H350			►M2 — ◄
▼M1 648-102-00-X	Extract residues (coal), creosote oil acid; Wash Oil Extract Residue; [A complex combination of hydrocarbons from the base-freed fraction from the distil-lation of coal tar, boiling in the range of approximately 250 °C to 280 °C (482 °F to 536 °F). It consists predomi-nantly of biphenyl and isomeric diphenylnaphthalenes.]	310-189-4	122384-77-4	Carc. 1B	H350	GHS08 Dgr	H350			►M2 — ◄ M
648-103-00-5	Anthracene oil, anthracene paste; Anthracene Oil Fraction; [The anthracene-rich solid obtained by the crystallization and centrifuging of anthracene oil. It is composed primarily of anthracene, carbazole and phenanthrene.]	292-603-2	90640-81-6	Carc. 1B Muta. 1B	H350 H340	GHS08 Dgr	H350 H340			►M2 — ◄ JM

▼M1

Индекс №	Международна химична идентификация	ЕО №	CAS №	Класификация		Етикетиране			Специф. пред. концентрации, М-коефициенти	Бележки
				Код(ове) на класа (овете) и категория-та(иите) на опасност	Код(ове) на предупрежде-нието(ята) за опасност	Кодове на пиктограма-та(ите) и сигнална-та(ите) дума(и)	Код(ове) на предупрежде-нието(ята) за опасност	Код(ове) на допълнително-то(ите) преду-преждение(я) за опасност		
648-104-00-0	Anthracene oil, anthracene-low; Anthracene Oil Fraction; [The oil remaining after the removal, by a crystallization process, of an anthracene-rich solid (anthracene paste) from anthracene oil. It is composed primarily of two, three and four membered aromatic compounds.]	292-604-8	90640-82-7	Carc. 1B Muta. 1B	H350 H340	GHS08 Dgr	H350 H340			►M2 — ◄ JM
648-105-00-6	Residues (coal tar), anthracene oil distn.; Anthracene Oil Fraction; [The residue from the fraction distillation of crude anthracene boiling in the approximate range of 340 °C to 400 °C (644 °F to 752 °F). It consists predominantly of tri- and poly-nuclear aromatic and hetero-cyclic hydrocarbons.]	295-505-8	92061-92-2	Carc. 1B Muta. 1B	H350 H340	GHS08 Dgr	H350 H340			►M2 — ◄ JM
648-106-00-1	Anthracene oil, anthracene paste, anthracene fraction; Anthracene Oil Fraction; [A complex combination of hydrocarbons from the distil-lation of anthracene obtained by the crystallization of anthracene oil from bituminous high tempe-rature tar and boiling in the range of 330 °C to 350 °C (626 °F to 662 °F). It contains chiefly anthracene, carbazole and phenanthrene.]	295-275-9	91995-15-2	Carc. 1B Muta. 1B	H350 H340	GHS08 Dgr	H350 H340			►M2 — ◄ JM

▼M1

Индекс №	Международна химична идентификация	ЕО №	CAS №	Класификация		Етикетиране			Специф. пред. концентрации, М-коефициенти	Бележки
				Код(ове) на класа (овете) и категория-та(иите) на опасност	Код(ове) на предупрежде-нието(ята) за опасност	Кодове на пиктограма-та(ите) и сигнална-та(ите) дума(и)	Код(ове) на предупрежде-нието(ята) за опасност	Код(ове) на допълнително-то(ите) преду-преждение(я) за опасност		
648-107-00-7	Anthracene oil, anthracene paste, carbazole fraction; Anthracene Oil Fraction; [A complex combination of hydrocarbons from the distil-lation of anthracene obtained by crystallization of anthracene oil from bituminous coal high temperature tar and boiling in the approximate range of 350 °C to 360 °C (662 °F to 680 °F). It contains chiefly anthracene, carbazole and phenanthrene.]	295-276-4	91995-16-3	Carc. 1B Muta. 1B	H350 H340	GHS08 Dgr	H350 H340			►M2 — ◄ JM
648-108-00-2	Anthracene oil, anthracene paste, distn. lights; Anthracene Oil Fraction; [A complex combination of hydrocarbons from the distil-lation of anthracene obtained by crystallization of anthracene oil from bituminous high temperature tar and boiling in the range of approximately 290 °C to 340 °C (554 °F to 644 °F). It contains chiefly trinuclear aromatics and their dihydro derivatives.]	295-278-5	91995-17-4	Carc. 1B Muta. 1B	H350 H340	GHS08 Dgr	H350 H340			►M2 — ◄ JM

▼M1

Индекс №	Международна химична идентификация	ЕО №	CAS №	Класификация		Етикетиране			Специф. пред. концентрации, М-коефициенти	Бележки
				Код(ове) на класа (овете) и категория-та(иите) на опасност	Код(ове) на предупрежде-нието(ята) за опасност	Кодове на пиктограма-та(ите) и сигнална-та(ите) дума(и)	Код(ове) на предупрежде-нието(ята) за опасност	Код(ове) на допълнително-то(ите) преду-преждение(я) за опасност		
648-109-00-8	Tar oils, coal, low-temp.; Tar Oil, high boiling; [A distillate from low-temperature coal tar. Composed primarily of hydrocarbons, phenolic compounds and aromatic nitrogen bases boiling in the range of approximately 160 °C to 340 °C (320 °F to 644 °F).]	309-889-2	101316-87-4	Carc. 1B Muta. 1B	H350 H340	GHS08 Dgr	H350 H340			►M2 — ◄ JM
648-110-00-3	Extract residues (coal), low temp. coal atar alk.; [The residue from low temperature coal tar oils after an alkaline wash, such as aqueous sodium hydroxide, to remove crude coal tar acids. Composed primarily of hydrocarbons and aromatic nitrogen bases.]	310-191-5	122384-78-5	Carc. 1B Muta. 1B	H350 H340	GHS08 Dgr	H350 H340			►M2 — ◄ JM
648-111-00-9	Phenols, ammonia liquor ext.; Alkaline Extract; [The combination of phenols extracted, using isobutyl acetate, from the ammonia liquor condensed from the gas evolved in low-temperature (less than 700 °C (1 292 °F)) destructive distillation of coal. It consists predominantly of a reaction mass of monohydric and dihydric phenols.]	284-881-9	84988-93-2	Carc. 1B Muta. 1B	H350 H340	GHS08 Dgr	H350 H340			►M2 — ◄ JM

▼M1

Индекс №	Международна химична идентификация	ЕО №	CAS №	Класификация		Етикетиране			Специф. пред. концентрации, М-коефициенти	Бележки
				Код(ове) на класа (овете) и категория-та(иите) на опасност	Код(ове) на предупрежде-нието(ята) за опасност	Кодове на пиктограма-та(ите) и сигнална-та(ите) дума(и)	Код(ове) на предупрежде-нието(ята) за опасност	Код(ове) на допълнително-то(ите) преду-преждение(я) за опасност		
648-112-00-4	Distillates (coal tar), light oils, alk. exts.; Alkaline Extract; [The aqueous extract from carbolic oil produced by an alkaline wash such as aqueous sodium hydroxide. Composed primarily of the alkali salts of various phenolic compounds.]	292-610-0	90640-88-3	Carc. 1B Muta. 1B	H350 H340	GHS08 Dgr	H350 H340			►M2 — ◄ JM
648-113-00-X	Extracts, coal tar oil alk.; Alkaline Extract; [The extract from coal tar oil produced by an alkaline wash such as aqueous sodium hydroxide. Composed primarily of the alkali salts of various phenolic compounds.]	266-017-2	65996-83-0	Carc. 1B Muta. 1B	H350 H340	GHS08 Dgr	H350 H340			►M2 — ◄ JM
648-114-00-5	Distillates (coal tar), naphthalene oils, alk. exts.; Alkaline Extract; [The aqueous extract from naphthalene oil produced by an alkaline wash such as aqueous sodium hydroxide. Composed primarily of the alkali salts of various phenolic compounds.]	292-611-6	90640-89-4	Carc. 1B Muta. 1B	H350 H340	GHS08 Dgr	H350 H340			►M2 — ◄ JM
648-115-00-0	Extract residues (coal), tar oil alk., carbonated, limed; Crude Phenols;	292-629-4	90641-06-8	Carc. 1B Muta. 1B	H350 H340	GHS08 Dgr	H350 H340			►M2 — ◄ JM

▼**M1**

Индекс №	Международна химична идентификация	ЕО №	CAS №	Класификация		Етикетиране			Специф. пред. концентрации, М-коефициенти	Бележки
				Код(ове) на класа (овете) и категория-та(иите) на опасност	Код(ове) на предупрежде-нието(ята) за опасност	Кодове на пиктограма-та(ите) и сигнална-та(ите) дума(и)	Код(ове) на предупрежде-нието(ята) за опасност	Код(ове) на допълнително-то(ите) преду-преждение(я) за опасност		
	[The product obtained by treatment of coal tar oil alkaline extract with CO_2 and CaO. Composed primarily of $CaCO_3$, $Ca(OH)_2$, Na_2CO_3 and other organic and inorganic impurities.]									
648-116-00-6	Tar acids, coal, crude; Crude Phenols; [The reaction product obtained by neutralizing coal tar oil alkaline extract with an acidic solution, such as aqueous sulfuric acid, or gaseous carbon dioxide, to obtain the free acids. Composed primarily of tar acids such as phenol, cresols, and xylenols.]	266-019-3	65996-85-2	Carc. 1B Muta. 1B	H350 H340	GHS08 Dgr	H350 H340			►**M2** — ◄ JM
648-117-00-1	Tar acids, brown-coal, crude; Crude Phenols; [An acidified alkaline extract of brown coal tar distillate. Composed primarily of phenol and phenol homologs.]	309-888-7	101316-86-3	Carc. 1B Muta. 1B	H350 H340	GHS08 Dgr	H350 H340			►**M2** — ◄ JM
648-118-00-7	Tar acids, brown-coal gasifi-cation; Crude Phenols; [A complex combination of organic compounds obtained from brown coal gasification. Composed primarily of C_{6-10} hydroxy aromatic phenols and their homologs.]	295-536-7	92062-22-1	Carc. 1B Muta. 1B	H350 H340	GHS08 Dgr	H350 H340			►**M2** — ◄ JM

▼**M1**

Индекс №	Международна химична идентификация	ЕО №	CAS №	Класификация		Етикетиране			Специф. пред. концентрации, М-коефициенти	Бележки
				Код(ове) на класа (овете) и категория-та(иите) на опасност	Код(ове) на предупрежде-нието(ята) за опасност	Кодове на пиктограма-та(ите) и сигнална-та(ите) дума(и)	Код(ове) на предупрежде-нието(ята) за опасност	Код(ове) на допълнително-то(ите) преду-преждение(я) за опасност		
648-119-00-2	Tar acids, distn. residues; Distillate Phenols; [A residue from the distillation of crude phenol from coal. It consists predominantly of phenols having carbon numbers in the range of C_8 through C_{10} with a softening point of 60 °C to 80 °C (140 °F to 176 °F).]	306-251-5	96690-55-0	Carc. 1B Muta. 1B	H350 H340	GHS08 Dgr	H350 H340			►**M2** — ◄ JM
648-120-00-8	Tar acids, methylphenol fraction; Distillate Phenols; [The fraction of tar acid rich in 3- and 4-methylphenol, recovered by distillation of low-temperature coal tar crude tar acids.]	284-892-9	84989-04-8	Carc. 1B Muta. 1B	H350 H340	GHS08 Dgr	H350 H340			►**M2** — ◄ JM
648-121-00-3	Tar acids, polyalkylphenol fraction; Distillate Phenols; [The fraction of tar acids, recovered by distillation of low-temperature coal tar crude tar acids, having an approximate boiling range of 225 °C to 320 °C (437 °F to 608 °F). Composed primarily of polyalkylphenols.]	284-893-4	84989-05-9	Carc. 1B Muta. 1B	H350 H340	GHS08 Dgr	H350 H340			►**M2** — ◄ JM

▼**M1**

Индекс №	Международна химична идентификация	ЕО №	CAS №	Класификация		Етикетиране			Специф. пред. концентрации, М-коефициенти	Бележки
				Код(ове) на класа (овете) и категория-та(иите) на опасност	Код(ове) на предупрежде-нието(ята) за опасност	Кодове на пиктограма-та(ите) и сигнална-та(ите) дума(и)	Код(ове) на предупрежде-нието(ята) за опасност	Код(ове) на допълнително-то(ите) преду-преждение(я) за опасност		
648-122-00-9	Tar acids, xylenol fraction; Distillate Phenols; [The fraction of tar acids, rich in 2,4- and 2,5-dimethylphenol, recovered by distillation of low-temperature coal tar crude tar acids.]	284-895-5	84989-06-0	Carc. 1B Muta. 1B	H350 H340	GHS08 Dgr	H350 H340			►**M2** — ◄ JM
648-123-00-4	Tar acids, ethylphenol fraction; Distillate Phenols; [The fraction of tar acids, rich in 3- and 4-ethylphenol, recovered by distillation of low-temperature coal tar crude tar acids.]	284-891-3	84989-03-7	Carc. 1B Muta. 1B	H350 H340	GHS08 Dgr	H350 H340			►**M2** — ◄ JM
648-124-00-X	Tar acids, 3,5-xylenol fraction; Distillate Phenols; [The fraction of tar acids, rich in 3,5-dimethylphenol, recovered by distillation of low-temperature coal tar acids.]	284-896-0	84989-07-1	Carc. 1B Muta. 1B	H350 H340	GHS08 Dgr	H350 H340			►**M2** — ◄ JM
648-125-00-5	Tar acids, residues, distillates, first-cut; Distillate Phenols; [The residue from the distil-lation in the range of 235 °C to 355 °C (481 °F to 697 °F) of light carbolic oil.]	270-713-1	68477-23-6	Carc. 1B Muta. 1B	H350 H340	GHS08 Dgr	H350 H340			►**M2** — ◄ JM

▼M1

Индекс №	Международна химична идентификация	ЕО №	CAS №	Класификация		Етикетиране			Специф. пред. концентрации, М-коефициенти	Бележки
				Код(ове) на класа (овете) и категория-та(иите) на опасност	Код(ове) на предупрежде-нието(ята) за опасност	Кодове на пиктограма-та(ите) и сигнална-та(ите) дума(и)	Код(ове) на предупрежде-нието(ята) за опасност	Код(ове) на допълнително-то(ите) преду-преждение(я) за опасност		
648-126-00-0	Tar acids, cresylic, residues; Distillate Phenols; [The residue from crude coal tar acids after removal of phenol, cresols, xylenols and any higher boiling phenols. A black solid with a melting point approximately 80 °C (176 °F). Composed primarily of polyalkylphenols, resin gums, and inorganic salts.]	271-418-0	68555-24-8	Carc. 1B Muta. 1B	H350 H340	GHS08 Dgr	H350 H340			►M2 — ◄ JM
648-127-00-6	Phenols, C_{9-11}; Distillate Phenols	293-435-2	91079-47-9	Carc. 1B Muta. 1B	H350 H340	GHS08 Dgr	H350 H340			►M2 — ◄ JM
648-128-00-1	Tar acids, cresylic; Distillate Phenols; [A complex combination of organic compounds obtained from brown coal and boiling in the range of approximately 200 °C to 230 °C (392 °F to 446 °F). It contains chiefly phenols and pyridine bases.]	295-540-9	92062-26-5	Carc. 1B Muta. 1B	H350 H340	GHS08 Dgr	H350 H340			►M2 — ◄ JM
648-129-00-7	Tar acids, brown-coal, C_2-alkylphenol fraction; Distillate Phenols; [The distillate from the acidification of alkaline washed lignite tar distillate boiling in the range of approximately 200 °C to 230 °C (392 °F to 446 °F). Composed primarily of *m*- and *p*-ethylphenol as well as cresols and xylenols.]	302-662-9	94114-29-1	Carc. 1B Muta. 1B	H350 H340	GHS08 Dgr	H350 H340			►M2 — ◄ JM

▼M1

Индекс №	Международна химична идентификация	ЕО №	CAS №	Класификация		Етикетиране			Специф. пред. концентрации, М-коефициенти	Бележки
				Код(ове) на класа (овете) и категория-та(иите) на опасност	Код(ове) на предупрежде-нието(ята) за опасност	Кодове на пиктограма-та(ите) и сигнална-та(ите) дума(и)	Код(ове) на предупрежде-нието(ята) за опасност	Код(ове) на допълнително-то(ите) преду-преждение(я) за опасност		
648-130-00-2	Extract oils (coal), naphthalene oils; Acid Extract; [The aqueous extract produced by an acidic wash of alkali-washed naphthalene oil. Composed primarily of acid salts of various aromatic nitrogen bases including pyridine, quinoline and their alkyl derivatives.]	292-623-1	90641-00-2	Carc. 1B Muta. 1B	H350 H340	GHS08 Dgr	H350 H340			►M2 — ◄ JM
648-131-00-8	Tar bases, quinoline derivs.; Distillate Bases	271-020-7	68513-87-1	Carc. 1B Muta. 1B	H350 H340	GHS08 Dgr	H350 H340			►M2 — ◄ JM
648-132-00-3	Tar bases, coal, quinoline derivs. fraction; Distillate Bases	274-560-1	70321-67-4	Carc. 1B Muta. 1B	H350 H340	GHS08 Dgr	H350 H340			►M2 — ◄ JM
648-133-00-9	Tar bases, coal, distn. residues; Distillate Bases; [The distillation residue remaining after the distillation of the neutralized, acid-extracted base-containing tar fractions obtained by the distillation of coal tars. It contains chiefly aniline, collidines, quinoline and quinoline derivatives and toluidines.]	295-544-0	92062-29-8	Carc. 1B Muta. 1B	H350 H340	GHS08 Dgr	H350 H340			►M2 — ◄ JM
648-134-00-4	Hydrocarbon oils, arom., mixed with polyethylene and polypropylene, pyrolyzed, light oil fraction; Heat Treatment Products;	309-745-9	100801-63-6	Carc. 1B Muta. 1B	H350 H340	GHS08 Dgr	H350 H340			►M2 — ◄ JM

▼M1

Индекс №	Международна химична идентификация	ЕО №	CAS №	Класификация		Етикетиране			Специф. пред. концентрации, М-коефициенти	Бележки
				Код(ове) на класа (овете) и категория-та(иите) на опасност	Код(ове) на предупрежде-нието(ята) за опасност	Кодове на пиктограма-та(ите) и сигнална-та(ите) дума(и)	Код(ове) на предупрежде-нието(ята) за опасност	Код(ове) на допълнително-то(ите) преду-преждение(я) за опасност		
	[The oil obtained from the heat treatment of a polyethylene/ polypropylene reaction mass with coal tar pitch or aromatic oils. It consists predominantly of benzene and its homologs boiling in a range of approxi-mately 70 °C to 120 °C (158 °F to 248 °F).]									
648-135-00-X	Hydrocarbon oils, arom., mixed with polyethylene, pyrolyzed, light oil fraction; Heat Treatment Products; [The oil obtained from the heat treatment of polyethylene with coal tar pitch or aromatic oils. It consists predominantly of benzene and its homologs boiling in a range of 70 °C to 120 °C (158 °F to 248 °F).]	309-748-5	100801-65-8	Carc. 1B Muta. 1B	H350 H340	GHS08 Dgr	H350 H340			►M2 — ◄ JM
648-136-00-5	Hydrocarbon oils, arom., mixed with polystyrene, pyrolyzed, light oil fraction; Heat Treatment Products; [The oil obtained from the heat treatment of polystyrene with coal tar pitch or aromatic oils. It consists predominantly of benzene and its homologs boiling in a range of approxi-mately 70 °C to 210 °C (158 °F to 410 °F).]	309-749-0	100801-66-9	Carc. 1B Muta. 1B	H350 H340	GHS08 Dgr	H350 H340			►M2 — ◄ JM

▼**M1**

Индекс №	Международна химична идентификация	ЕО №	CAS №	Класификация		Етикетиране			Специф. пред. концентрации, М-коефициенти	Бележки
				Код(ове) на класа (овете) и категория-та(иите) на опасност	Код(ове) на предупрежде-нието(ята) за опасност	Кодове на пиктограма-та(ите) и сигнална-та(ите) дума(и)	Код(ове) на предупрежде-нието(ята) за опасност	Код(ове) на допълнително-то(ите) преду-преждение(я) за опасност		
648-137-00-0	Extract residues (coal), tar oil alk., naphthalene distn. residues; Naphthalene Oil Extract Residue; [The residue obtained from chemical oil extracted after the removal of naphthalene by distillation composed primarily of two to four membered condensed ring aromatic hydro-carbons and aromatic nitrogen bases.]	277-567-8	73665-18-6	Carc. 1B Muta. 1B	H350 H340	GHS08 Dgr	H350 H340			►**M2** — ◄ JM
648-138-00-6	Creosote oil, low-boiling distillate; Wash Oil; [The low-boiling distillation fraction obtained from the high temperature carbonization of bituminous coal, which is further refined to remove excess crystalline salts. It consists primarily of creosote oil with some of the normal polynuclear aromatic salts, which are components of coal tar distillate, removed. It is crystal free at approximately 38 °C (100 °F).]	274-566-4	70321-80-1	Carc. 1B	H350	GHS08 Dgr	H350			►**M2** — ◄ M
648-139-00-1	Tar acids, cresylic, sodium salts, caustic solns.; Alkaline Extract	272-361-4	68815-21-4	Carc. 1B Muta. 1B	H350 H340	GHS08 Dgr	H350 H340			►**M2** — ◄ JM

▼M1

Индекс №	Международна химична идентификация	ЕО №	CAS №	Класификация		Етикетиране			Специф. пред. концентрации, М-коефициенти	Бележки
				Код(ове) на класа (овете) и категория-та(иите) на опасност	Код(ове) на предупрежде-нието(ята) за опасност	Кодове на пиктограма-та(ите) и сигнална-та(ите) дума(и)	Код(ове) на предупрежде-нието(ята) за опасност	Код(ове) на допълнително-то(ите) преду-преждение(я) за опасност		
648-140-00-7	Extract oils (coal), tar base; Acid Extract; [The extract from coal tar oil alkaline extract residue produced by an acidic wash such as aqueous sulfuric acid after distillation to remove naphthalene. Composed primarily of the acid salts of various aromatic nitrogen bases including pyridine, quinoline, and their alkyl derivatives.]	266-020-9	65996-86-3	Carc. 1B Muta. 1B	H350 H340	GHS08 Dgr	H350 H340			►M2 — ◄ JM
648-141-00-2	Tar bases, coal, crude; Crude Tar Bases; [The reaction product obtained by neutralizing coal tar base extract oil with an alkaline solution, such as aqueous sodium hydroxide, to obtain the free bases. Composed primarily of such organic bases as acridine, phenanthridine, pyridine, quinoline and their alkyl derivatives.]	266-018-8	65996-84-1	Carc. 1B Muta. 1B	H350 H340	GHS08 Dgr	H350 H340			►M2 — ◄ JM

▼B

648-142-00-8	Residues (coal), liq. solvent extn.; [A cohesive powder composed of coal mineral matter and undissolved coal remaining after extraction of coal by a liquid solvent.]	302-681-2	94114-46-2	Carc. 1B	H350	GHS08 Dgr	H350			►M2 — ◄ M

▼B

Индекс №	Международна химична идентификация	ЕО №	CAS №	Класификация		Етикетиране			Специф. пред. концентрации, М-коефициенти	Бележки
				Код(ове) на класа (овете) и категория-та(иите) на опасност	Код(ове) на предупрежде-нието(ята) за опасност	Кодове на пиктограма-та(ите) и сигнална-та(ите) дума(и)	Код(ове) на предупрежде-нието(ята) за опасност	Код(ове) на допълнително-то(ите) преду-преждение(я) за опасност		
648-143-00-3	Coal liquids, liq. solvent extn. soln.; [The product obtained by filtration of coal mineral matter and undissolved coal from coal extract solution produced by digesting coal in a liquid solvent. A black, viscous, highly complex liquid combi-nation composed primarily of aromatic and partly hydro-genated aromatic hydrocarbons, aromatic nitrogen compounds, aromatic sulfur compounds, phenolic and other aromatic oxygen compounds and their alkyl derivatives.]	302-682-8	94114-47-3	Carc. 1B	H350	GHS08 Dgr	H350			►M2 — ◄ M
648-144-00-9	Coal liquids, liq. solvent extn.; [The substantially solvent-free product obtained by the distil-lation of the solvent from filtered coal extract solution produced by digesting coal in a liquid solvent. A black semi-solid, composed primarily of a complex combination of condensed-ring aromatic hydro-carbons, aromatic nitrogen compounds, aromatic sulfur compounds, phenolic compounds and other aromatic oxygen compounds, and their alkyl derivatives.]	302-683-3	94114-48-4	Carc. 1B	H350	GHS08 Dgr	H350			►M2 — ◄ M

▼B

Индекс №	Международна химична идентификация	ЕО №	CAS №	Класификация		Етикетиране			Специф. пред. концентрации, М-коефициенти	Бележки
				Код(ове) на класа (овете) и категория-та(иите) на опасност	Код(ове) на предупрежде-нието(ята) за опасност	Кодове на пиктограма-та(ите) и сигнална-та(ите) дума(и)	Код(ове) на предупрежде-нието(ята) за опасност	Код(ове) на допълнително-то(ите) преду-преждение(я) за опасност		
648-145-00-4	Tar brown-coal; [An oil distilled from brown-coal tar. Composed primarily of aliphatic, naphthenic and one- to three-ring aromatic hydrocarbons, their alkyl deri-vates, heteroaromatics and one- and two-ring phenols boiling in the range of approximately 150 °C to 360 °C (302°F to 680°F).]	309-885-0	101316-83-0	Carc. 1A	H350	GHS08 Dgr	H350			►M2 — ◄
648-146-00-X	Tar, brown-coal, low-temp.; [A tar obtained from low temperature carbonization and low temperature gasification of brown coal. Composed primarily of aliphatic, naphthenic and cyclic aromatic hydrocarbons, heteroaromatic hydrocarbons and cyclic phenols.]	309-886-6	101316-84-1	Carc. 1A	H350	GHS08 Dgr	H350			►M2 — ◄
▼M1 648-147-00-5	Light oil (coal), coke-oven; Crude benzole; [The volatile organic liquid extracted from the gas evolved in the high temperature (greater than 700 °C (1 292 °F)) dest-ructive distillation of coal. Composed primarily of benzene, toluene, and xylenes. May contain other minor hydro-carbon constituents.]	266-012-5	65996-78-3	Carc. 1B Muta. 1B	H350 H340	GHS08 Dgr	H350 H340			►M2 — ◄ J

▼M1

Индекс №	Международна химична идентификация	ЕО №	CAS №	Класификация		Етикетиране			Специф. пред. концентрации, М-коефициенти	Бележки
				Код(ове) на класа (овете) и категория-та(иите) на опасност	Код(ове) на предупрежде-нието(ята) за опасност	Кодове на пиктограма-та(ите) и сигнална-та(ите) дума(и)	Код(ове) на предупрежде-нието(ята) за опасност	Код(ове) на допълнително-то(ите) преду-преждение(я) за опасност		
648-148-00-0	Distillates (coal), liq. solvent extn., primary; [The liquid product of condensation of vapors emitted during the digestion of coal in a liquid solvent and boiling in the range of approximately 30 °C to 300 °C (86 °F to 572 °F). Composed primarily of partly hydrogenated condensed-ring aromatic hydrocarbons, aromatic compounds containing nitrogen, oxygen and sulfur, and their alkyl derivatives having carbon numbers predominantly in the range of C_4 through C_{14}.]	302-688-0	94114-52-0	Carc. 1B Muta. 1B	H350 H340	GHS08 Dgr	H350 H340			►M2 — ◄ J
648-149-00-6	Distillates (coal), solvent extn., hydrocracked; [Distillate obtained by hydrocracking of coal extract or solution produced by the liquid solvent extraction or supercritical gas extraction processes and boiling in the range of approximately 30 °C to 300 °C (86 °F to 572 °F). Composed primarily of aromatic, hydrogenated aromatic and naphthenic compounds, their alkyl derivatives and alkanes with carbon numbers predominantly in the range of C_4 through C_{14}. Nitrogen, sulfur and oxygen-containing aromatic and hydrogenated aromatic compounds are also present.]	302-689-6	94114-53-1	Carc. 1B Muta. 1B	H350 H340	GHS08 Dgr	H350 H340			►M2 — ◄ J

▼M1

Индекс №	Международна химична идентификация	ЕО №	CAS №	Класификация		Етикетиране			Специф. пред. концентрации, М-коефициенти	Бележки
				Код(ове) на класа (овете) и категория-та(иите) на опасност	Код(ове) на предупрежде-нието(ята) за опасност	Кодове на пиктограма-та(ите) и сигнална-та(ите) дума(и)	Код(ове) на предупрежде-нието(ята) за опасност	Код(ове) на допълнително-то(ите) преду-преждение(я) за опасност		
648-150-00-1	Naphtha (coal), solvent extn., hydrocracked; [Fraction of the distillate obtained by hydrocracking of coal extract or solution produced by the liquid solvent extraction or supercritical gas extraction processes and boiling in the range of approxi-mately 30 °C to 180 °C (86 °F to 356 °F). Composed primarily of aromatic, hydrogenated aromatic and naphthenic compounds, their alkyl deri-vatives and alkanes with carbon numbers predominantly in the range of C_4 to C_9. Nitrogen, sulfur and oxygen-containing aromatic and hydro-genated aromatic compounds are also present.]	302-690-1	94114-54-2	Carc. 1B Muta. 1B	H350 H340	GHS08 Dgr	H350 H340			►M2 — ◄ J

▼B

648-151-00-7	Gasoline, coal solvent extn., hydrocracked naphtha; [Motor fuel produced by the reforming of the refined naphtha fraction of the products of hydrocracking of coal extract or solution produced by the	302-691-7	94114-55-3	Carc. 1B	H350	GHS08 Dgr	H350			►M2 — ◄

▼B

Индекс №	Международна химична идентификация	ЕО №	CAS №	Класификация		Етикетиране			Специф. пред. концентрации, М-коефициенти	Бележки
				Код(ове) на класа (овете) и категория-та(иите) на опасност	Код(ове) на предупрежде-нието(ята) за опасност	Кодове на пиктограма-та(ите) и сигнална-та(ите) дума(и)	Код(ове) на предупрежде-нието(ята) за опасност	Код(ове) на допълнително-то(ите) преду-преждение(я) за опасност		
	liquid solventextraction or supercritical gas extraction processes and boiling in the range of approximately 30 °C to 180 °C (86°F to 356°F). Composed primarily of aromatic and naphthenic hydrocarbons, their alkyl derivatives and alkyl hydrocarbons having carbon numbers in the range of C_4 through C_9.]									
▼M1										
648-152-00-2	Distillates (coal), solvent extn., hydrocracked middle; [Distillate obtained from the hydrocracking of coal extract or solution produced by the liquid solvent extraction or supercritical gas extraction processes and boiling in the range of approximately 180 °C to 300 °C (356 °F to 572 °F. Composed primarily of two-ring aromatic, hydrogenated aromatic and naphthenic compounds, their alkyl derivatives and alkanes having carbon numbers predominantly in the range of C_9 through C_{14}. Nitrogen, sulfur and oxygen-containing compounds are also present.]	302-692-2	94114-56-4	Carc. 1B Muta. 1B	H350 H340	GHS08 Dgr	H350 H340			►M2 — ◄ J

▼M1

Индекс №	Международна химична идентификация	ЕО №	CAS №	Класификация		Етикетиране			Специф. пред. концентрации, М-коефициенти	Бележки
				Код(ове) на класа (овете) и категория-та(иите) на опасност	Код(ове) на предупрежде-нието(ята) за опасност	Кодове на пиктограма-та(ите) и сигнална-та(ите) дума(и)	Код(ове) на предупрежде-нието(ята) за опасност	Код(ове) на допълнително-то(ите) преду-преждение(я) за опасност		
648-153-00-8	Distillates (coal), solvent extn., hydrocracked hydrogenated middle; [Distillate from the hydrogenation of hydrocracked middle distillate from coal extract or solution produced by the liquid solvent extraction or supercritical gas extraction processes and boiling in the range of approximately 180 °C to 280 °C (356 °F to 536 °F). Composed primarily of hydrogenated two-ring carbon compounds and their alkyl derivatives having carbon numbers predominantly in the range of C_9 through C_{14}.]	302-693-8	94114-57-5	Carc. 1B Muta. 1B	H350 H340	GHS08 Dgr	H350 H340			►M2 — ◄ J

▼B

648-154-00-3	Fuels, jet aircraft, coal solvent extn., hydrocracked hydrogenated; [Jet engine fuel produced by hydrogenation of the middle distillate fraction of the products of hydrocracking of coal extract or solution produced by the liquid solvent extraction or supercritical gas extraction processes and boiling in the range of approximately 180 ^{o}C to 225 ^{o}C (356°F to 473°F). Composed primarily of	302-694-3	94114-58-6	Carc. 2	H351	GHS08 Wng	H350			►M2 — ◄

▼B

Индекс №	Международна химична идентификация	ЕО №	CAS №	Класификация		Етикетиране			Специф. пред. концентрации, М-коефициенти	Бележки
				Код(ове) на класа (овете) и категория-та(иите) на опасност	Код(ове) на предупрежде-нието(ята) за опасност	Кодове на пиктограма-та(ите) и сигнална-та(ите) дума(и)	Код(ове) на предупрежде-нието(ята) за опасност	Код(ове) на допълнително-то(ите) преду-преждение(я) за опасност		
	hydrogenated two-ring hydro-carbons and their alkyl deriva-tives having carbon numbers predominantly in the range of C_{10} through C_{12}.]									
648-155-00-9	Fuels, diesel, coal solvent extn., hydrocracked hydrogenated; [Diesel engine fuel produced by the hydrogenation of the middle distillate fraction of the products of hydrocracking of coal extract or solution produced by the liquid solvent extraction or supercritical gas extraction processes and boiling in the range of approxi-mately 200 °C to 280 °C (392°F to 536°F). Composed primarily of hydrogenated two-ring hydrocarbons and their alkyl derivatives having carbon numbers predominantly in the range of C_{11} through C_{14}.]	302-695-9	94114-59-7	Carc. 2	H351	GHS08 Wng	H350			►M2 — ◄

▼M1

648-156-00-4	Light oil (coal), semi-coking process; Fresh oil; [The volatile organic liquid condensed from the gas evolved in the low-temperature (less than 700 °C (1 292 °F)) destructive distillation of coal. Composed primarily of C_{6-10} hydrocarbons.]	292-635-7	90641-11-5	Carc. 1B Muta. 1B	H350 H340	GHS08 Dgr	H350 H340			►M2 — ◄ J

▼B

Индекс №	Международна химична идентификация	ЕО №	CAS №	Класификация		Етикетиране			Специф. пред. концентрации, М-коефициенти	Бележки
				Код(ове) на класа (овете) и категория-та(иите) на опасност	Код(ове) на предупрежде-нието(ята) за опасност	Кодове на пиктограма-та(ите) и сигнална-та(ите) дума(и)	Код(ове) на предупрежде-нието(ята) за опасност	Код(ове) на допълнително-то(ите) преду-преждение(я) за опасност		
649-001-00-3	Extracts (petroleum), light naphthenic distillate solvent	265-102-1	64742-03-6	Carc. 1B	H350	GHS08 Dgr	H350			►M2 — ◄
649-002-00-9	Extracts (petroleum), heavy paraffinic distillate solvent	265-103-7	64742-04-7	Carc. 1B	H350	GHS08 Dgr	H350			►M2 — ◄
649-003-00-4	Extracts (petroleum), light paraffinic distillate solvent	265-104-2	64742-05-8	Carc. 1B	H350	GHS08 Dgr	H350			►M2 — ◄
649-004-00-X	Extracts (petroleum), heavy naphthenic distillate solvent	265-111-0	64742-11-6	Carc. 1B	H350	GHS08 Dgr	H350			►M2 — ◄
649-005-00-5	Extracts (petroleum), light vacuum gas oil solvent	295-341-7	91995-78-7	Carc. 1B	H350	GHS08 Dgr	H350			►M2 — ◄
649-006-00-0	hydrocarbons C_{26-55}, arom-rich	307-753-7	97722-04-8	Carc. 1B	H350	GHS08 Dgr	H350			►M2 — ◄
649-007-00-6	fatty acids, tall-oil, reaction products with iminodiethanol and boric acid	400-160-5	—	Skin Irrit. 2 Aquatic Chronic 2	H315 H411	GHS07 GHS09 Wng	H315 H411			
649-008-00-1	Residues (petroleum), atm. tower; Heavy Fuel oil; [A complex residuum from the atmospheric distillation of crude oil. It consists of hydrocarbons having carbon numbers predominantly greater than C_{20} and boiling above approximately 350 °C (662°F). This stream is likely to contain 5 wt. % or more of 4- to 6-membered condensed ring aromatic hydrocarbons.]	265-045-2	64741-45-3	Carc. 1B	H350	GHS08 Dgr	H350			►M2 — ◄

▼B

Индекс №	Международна химична идентификация	ЕО №	CAS №	Класификация		Етикетиране			Специф. пред. концентрации, М-коефициенти	Бележки
				Код(ове) на класа (овете) и категория-та(иите) на опасност	Код(ове) на предупрежде-нието(ята) за опасност	Кодове на пиктограма-та(ите) и сигнална-та(ите) дума(и)	Код(ове) на предупрежде-нието(ята) за опасност	Код(ове) на допълнително-то(ите) преду-преждение(я) за опасност		
649-009-00-7	Gas oils (petroleum), heavy vacuum; Heavy Fuel oil; [A complex combination of hydrocarbons produced by the vacuum distillation of the residuum from atmospheric distillation of crude oil. It consists of hydrocarbons having carbon numbers pred-ominantly in the range of C_{20} through C_{50} and boiling in the range of approximately 350 °C to 600 °C (662°F to 1112°F). This stream is likely to contain 5 wt. % or more of 4-to 6-membered condensed ring aromatic hydrocarbons.]	265-058-3	64741-57-7	Carc. 1B	H350	GHS08 Dgr	H350			►M2 — ◄
649-010-00-2	Distillates (petroleum), heavy catalytic cracked; Heavy Fuel oil; [A complex combination of hydrocarbons produced by the distillation of products from a catalytic cracking process. It consists of hydrocarbons having carbon numbers pred-ominantly in the range of C_{15} through C_{35} and boiling in the range of approximately 260 °C to 500 °C (500°F to 932°F). This stream is likely to contain 5 wt. % or more of 4- to 6-membered condensed ring aromatic hydrocarbons.]	265-063-0	64741-61-3	Carc. 1B	H350	GHS08 Dgr	H350			►M2 — ◄

▼B

Индекс №	Международна химична идентификация	ЕО №	CAS №	Класификация		Етикетиране			Специф. пред. концентрации, М-коефициенти	Бележки
				Код(ове) на класа (овете) и категория-та(иите) на опасност	Код(ове) на предупрежде-нието(ята) за опасност	Кодове на пиктограма-та(ите) и сигнална-та(ите) дума(и)	Код(ове) на предупрежде-нието(ята) за опасност	Код(ове) на допълнително-то(ите) преду-преждение(я) за опасност		
649-011-00-8	Clarified oils (petroleum), catalytic cracked; Heavy Fuel oil; [A complex combination of hydrocarbons produced as the residual fraction from distil-lation of the products from a catalytic cracking process. It consists of hydrocarbons having carbon numbers pred-ominantly greater than C_{20} and boiling above approximately 350 °C (662°F). This stream is likely to contain 5 wt. % or more of 4- to 6-membered condensed ring aromatic hydro-carbons.]	265-064-6	64741-62-4	Carc. 1B	H350	GHS08 Dgr	H350			►M2 — ◄
649-012-00-3	Residues (petroleum), hydroc-racked; Heavy Fuel oil; [A complex combination of hydrocarbons produced as the residual fraction from distil-lation of the products of a hydrocracking process. It consists of hydrocarbons having carbon numbers pred-ominantly greater than C_{20} and boiling above approximately 350 °C (662°F).]	265-076-1	64741-75-9	Carc. 1B	H350	GHS08 Dgr	H350			►M2 — ◄

▼B

Индекс №	Международна химична идентификация	ЕО №	CAS №	Класификация		Етикетиране			Специф. пред. концентрации, М-коефициенти	Бележки
				Код(ове) на класа (овете) и категория-та(иите) на опасност	Код(ове) на предупрежде-нието(ята) за опасност	Кодове на пиктограма-та(ите) и сигнална-та(ите) дума(и)	Код(ове) на предупрежде-нието(ята) за опасност	Код(ове) на допълнително-то(ите) преду-преждение(я) за опасност		
649-013-00-9	Residues (petroleum), thermal cracked; Heavy Fuel oil; [A complex combination of hydrocarbons produced as the residual fraction from distil-lation of the product from a thermal cracking process. It consists predominantly of unsa-turated hydrocarbons having carbon numbers predominantly greater than C_{20} and boiling above approximately 350 °C (662°F). This stream is likely to contain 5 wt. % or more of 4- to 6-membered condensed ring aromatic hydrocarbons.]	265-081-9	64741-80-6	Carc. 1B	H350	GHS08 Dgr	H350			►M2 — ◄
649-014-00-4	Distillates (petroleum), heavy thermal cracked; Heavy Fuel oil; [A complex combination of hydrocarbons from the distil-lation of the products from a thermal cracking process. It consists predominantly of unsa-turated hydrocarbons having carbon numbers predominantly in the range of C_{15} through C_{36} and boiling in the range of approximately 260 °C to 480 °C (500°F to 896°F). This stream is likely to contain 5 wt. % or more of 4- to 6-membered condensed ring aromatic hydro-carbons.]	265-082-4	64741-81-7	Carc. 1B	H350	GHS08 Dgr	H350			►M2 — ◄

▼B

Индекс №	Международна химична идентификация	ЕО №	CAS №	Класификация		Етикетиране			Специф. пред. концентрации, М-коефициенти	Бележки
				Код(ове) на класа (овете) и категория-та(иите) на опасност	Код(ове) на предупрежде-нието(ята) за опасност	Кодове на пиктограма-та(ите) и сигнална-та(ите) дума(и)	Код(ове) на предупрежде-нието(ята) за опасност	Код(ове) на допълнително-то(ите) преду-преждение(я) за опасност		
649-015-00-X	Gas oils (petroleum), hydrot-reated vacuum; Heavy Fuel oil; [A complex combination of hydrocarbons obtained by treating a petroleum fraction with hydrogen in the presence of a catalyst. It consists of hydro-carbons having carbon numbers predominantly in the range of C_{13} through C_{50} and boiling in the range of approximately 230 °C to 600 °C (446°F to 1112°F). This stream is likely to contain 5 wt.% or more of 4- to 6-membered condensed ring aromatic hydrocarbons.]	265-162-9	64742-59-2	Carc. 1B	H350	GHS08 Dgr	H350			►M2 — ◄
649-016-00-5	Residues (petroleum), hydrode-sulfurized atmospheric tower; Heavy Fuel oil; [A complex combination of hydrocarbons obtained by treating an atmospheric tower residuum with hydrogen in the presence of a catalyst under conditions primarily to remove organic sulfur compounds. It consists of hydrocarbons having carbon numbers predominantly greater than C_{20} and boiling above approximately 350 °C (662°F). This stream is likely to contain 5 wt. % or more of 4- to 6-membered condensed ring aromatic hydrocarbons.]	265-181-2	64742-78-5	Carc. 1B	H350	GHS08 Dgr	H350			►M2 — ◄

▼B

Индекс №	Международна химична идентификация	ЕО №	CAS №	Класификация		Етикетиране			Специф. пред. концентрации, М-коефициенти	Бележки
				Код(ове) на класа (овете) и категория-та(иите) на опасност	Код(ове) на предупрежде-нието(ята) за опасност	Кодове на пиктограма-та(ите) и сигнална-та(ите) дума(и)	Код(ове) на предупрежде-нието(ята) за опасност	Код(ове) на допълнително-то(ите) преду-преждение(я) за опасност		
649-017-00-0	Gas oils (petroleum), hydrode-sulfurized heavy vacuum; Heavy Fuel oil; [A complex combination of hydrocarbons obtained from a catalytic hydrodesulfurization process. It consists of hydro-carbons having carbon numbers predominantly in the range of C_{20} through C_{50} and boiling in the range of approximately 350 °C to 600 °C (662°F to 1112 °C). This stream is likely to contain 5 wt. % or more of 4- to 6-membered condensed ring aromatic hydrocarbons.]	265-189-6	64742-86-5	Carc. 1B	H350	GHS08 Dgr	H350			►M2 — ◄
649-018-00-6	Residues (petroleum), steam-cracked; Heavy Fuel oil; [A complex combination of hydrocarbons obtained as the residual fraction from the distil-lation of the products of a steam cracking process (including steam cracking to produce ethy-lene). It consists predominantly of unsaturated hydrocarbons having carbon numbers pred-ominantly greater than C_{14} and boiling above approximately 260 °C (500°F). This stream is likely to contain 5 wt. % or more of 4- to 6-membered condensed ring aromatic hydro-carbons.]	265-193-8	64742-90-1	Carc. 1B	H350	GHS08 Dgr	H350			►M2 — ◄

▼B

Индекс №	Международна химична идентификация	ЕО №	CAS №	Класификация		Етикетиране			Специф. пред. концентрации, М-коефициенти	Бележки
				Код(ове) на класа (овете) и категория-та(иите) на опасност	Код(ове) на предупрежде-нието(ята) за опасност	Кодове на пиктограма-та(ите) и сигнална-та(ите) дума(и)	Код(ове) на предупрежде-нието(ята) за опасност	Код(ове) на допълнително-то(ите) преду-преждение(я) за опасност		
649-019-00-1	Residues (petroleum), atmospheric; Heavy Fuel oil; [A complex residuum from atmospheric distillation of crude oil. It consists of hydrocarbons having carbon numbers predominantly greater than C_{11} and boiling above approximately 200 °C (392°F). This stream is likely to contain 5 wt. % or more of 4-to 6-membered condensed ring aromatic hydrocarbons.]	269-777-3	68333-22-2	Carc. 1B	H350	GHS08 Dgr	H350			►M2 — ◄
649-020-00-7	Clarified oils (petroleum), hydrodesulfurized catalytic cracked; Heavy Fuel oil; [A complex combination of hydrocarbons obtained by treating catalytic cracked clarified oil with hydrogen to convert organic sulfur to hydrogen sulfide which is removed. It consists of hydrocarbons having carbon numbers predominantly greater than C_{20} and boiling above approximately 350 °C (662°F). This stream is likely to contain 5 wt. % or more of 4-to 6-membered condensed ring aromatic hydrocarbons.]	269-782-0	68333-26-6	Carc. 1B	H350	GHS08 Dgr	H350			►M2 — ◄

▼B

Индекс №	Международна химична идентификация	ЕО №	CAS №	Класификация		Етикетиране			Специф. пред. концентрации, М-коефициенти	Бележки
				Код(ове) на класа (овете) и категория-та(иите) на опасност	Код(ове) на предупрежде-нието(ята) за опасност	Кодове на пиктограма-та(ите) и сигнална-та(ите) дума(и)	Код(ове) на предупрежде-нието(ята) за опасност	Код(ове) на допълнително-то(ите) преду-преждение(я) за опасност		
649-021-00-2	Distillates (petroleum), hydrode-sulfurized intermediate catalytic cracked; Heavy Fuel oil; [A complex combination of hydrocarbons obtained by treating intermediate catalytic cracked distillates with hydrogen to convert organic sulfur to hydrogen sulfide which is removed. It consists of hydrocarbons having carbon numbers predominantly in the range of C_{11} through C_{30} and boiling in the range of approxi-mately 205 °C to 450 °C (401°F to 842°F). It contains a relatively large proportion of tricyclic aromatic hydrocar-bons.]	269-783-6	68333-27-7	Carc. 1B	H350	GHS08 Dgr	H350			►M2 — ◄
649-022-00-8	Distillates (petroleum), hydrode-sulfurized heavy catalytic cracked; Heavy Fuel oil; [A complex combination of hydrocarbons obtained by treatment of heavy catalytic cracked distillates with hydrogen to convert organic sulfur to hydrogen sulfide which is removed. It consists of hydrocarbons having carbon numbers predominantly in the range of C_{15} through C_{35} and	269-784-1	68333-28-8	Carc. 1B	H350	GHS08 Dgr	H350			►M2 — ◄

▼B

Индекс №	Международна химична идентификация	ЕО №	CAS №	Класификация		Етикетиране			Специф. пред. концентрации, М-коефициенти	Бележки
				Код(ове) на класа (овете) и категория-та(иите) на опасност	Код(ове) на предупрежде-нието(ята) за опасност	Кодове на пиктограма-та(ите) и сигнална-та(ите) дума(и)	Код(ове) на предупрежде-нието(ята) за опасност	Код(ове) на допълнително-то(ите) преду-преждение(я) за опасност		
	boiling in the range of approxi-mately 260 °C to 500 °C (500°F to 932°F). This stream is likely to contain 5 wt. % or more of 4- to 6-membered condensed ring aromatic hydro-carbons.]									
649-023-00-3	Fuel oil, residues-straight-run gas oils, high-sulfur; Heavy Fuel oil	270-674-0	68476-32-4	Carc. 1B	H350	GHS08 Dgr	H350			►M2 — ◄
649-024-00-9	Fuel oil, residual; Heavy Fuel oil; [The liquid product from various refinery streams, usually residues. The compo-sition is complex and varies with the source of the crude oil.]	270-675-6	68476-33-5	Carc. 1B	H350	GHS08 Dgr	H350			►M2 — ◄
649-025-00-4	Residues (petroleum), catalytic reformer fractionator residue distn.; Heavy Fuel oil; [A complex residuum from the distillation of catalytic reformer fractionator residue. It boils approximately above 399 °C (750°F).]	270-792-2	68478-13-7	Carc. 1B	H350	GHS08 Dgr	H350			►M2 — ◄

▼B

Индекс №	Международна химична идентификация	ЕО №	CAS №	Класификация		Етикетиране			Специф. пред. концентрации, М-коефициенти	Бележки
				Код(ове) на класа (овете) и категория-та(иите) на опасност	Код(ове) на предупрежде-нието(ята) за опасност	Кодове на пиктограма-та(ите) и сигнална-та(ите) дума(и)	Код(ове) на предупрежде-нието(ята) за опасност	Код(ове) на допълнително-то(ите) преду-преждение(я) за опасност		
649-026-00-X	Residues (petroleum), heavy coker gas oil and vacuum gas oil; Heavy Fuel oil; [A complex combination of hydrocarbons produced as the residual fraction from the distillation of heavy coker gas oil and vacuum gas oil. It predominantly consists of hydrocarbons having carbon numbers predominantly greater than C_{13} and boiling above approximately 230 °C (446°F).]	270-796-4	68478-17-1	Carc. 1B	H350	GHS08 Dgr	H350			►M2 — ◄
649-027-00-5	Residues (petroleum), heavy coker and light vacuum; Heavy Fuel oil; [A complex combination of hydrocarbons produced as the residual fraction from the distillation of heavy coker gas oil and light vacuum gas oil. It consists predominantly of hydrocarbons having carbon numbers predominantly greater than C_{13} and boiling above approximately 230 °C (446°F).]	270-983-0	68512-61-8	Carc. 1B	H350	GHS08 Dgr	H350			►M2 — ◄
649-028-00-0	Residues (petroleum), light vacuum; Heavy Fuel oil;	270-984-6	68512-62-9	Carc. 1B	H350	GHS08 Dgr	H350			►M2 — ◄

▼B

Индекс №	Международна химична идентификация	ЕО №	CAS №	Класификация		Етикетиране			Специф. пред. концентрации, М-коефициенти	Бележки
				Код(ове) на класа (овете) и категория-та(иите) на опасност	Код(ове) на предупрежде-нието(ята) за опасност	Кодове на пиктограма-та(ите) и сигнална-та(ите) дума(и)	Код(ове) на предупрежде-нието(ята) за опасност	Код(ове) на допълнително-то(ите) преду-преждение(я) за опасност		
	[A complex residuum from the vacuum distillation of the residuum from the atmospheric distillation of crude oil. It consists of hydrocarbons having carbon numbers predominantly greater than C_{13} and boiling above approximately 230 °C (446°F).]									
649-029-00-6	Residues (petroleum), steam-cracked light; Heavy Fuel oil; [A complex residuum from the distillation of the products from a steam-cracking process. It consists predominantly of aromatic and unsaturated hydrocarbons having carbon numbers greater than C_7 and boiling in the range of approximately 101 °C to 555 °C (214°F to 1030°F).]	271-013-9	68513-69-9	Carc. 1B	H350	GHS08 Dgr	H350			►M2 — ◄
649-030-00-1	Fuel oil, No 6; Heavy Fuel oil; [A distillate oil having a minimum viscosity of 900 SUS at 37.7 °C (100°F) to a maximum of 9000 SUS at 37.7 °C (100°F).]	271-384-7	68553-00-4	Carc. 1B	H350	GHS08 Dgr	H350			►M2 — ◄

▼B

Индекс №	Международна химична идентификация	ЕО №	CAS №	Класификация		Етикетиране			Специф. пред. концентрации, М-коефициенти	Бележки
				Код(ове) на класа (овете) и категория-та(иите) на опасност	Код(ове) на предупрежде-нието(ята) за опасност	Кодове на пиктограма-та(ите) и сигнална-та(ите) дума(и)	Код(ове) на предупрежде-нието(ята) за опасност	Код(ове) на допълнително-то(ите) преду-преждение(я) за опасност		
649-031-00-7	Residues (petroleum), topping plant, low-sulfur; Heavy Fuel oil; [A low-sulfur complex combi-nation of hydrocarbons produced as the residual fraction from the topping plant distillation of crude oil. It is the residuum after the straight-run gasoline cut, kerosene cut and gas oil cut have been removed.]	271-763-7	68607-30-7	Carc. 1B	H350	GHS08 Dgr	H350			►M2 — ◄
649-032-00-2	Gas oils (petroleum), heavy atmospheric; Heavy Fuel oil; [A complex combination of hydrocarbons obtained by the distillation of crude oil. It consists of hydrocarbons having carbon numbers pred-ominantly in the range of C_7 through C_{35} and boiling in the range of approximately 121 °C to 510 °C (250°F to 950°F).]	272-184-2	68783-08-4	Carc. 1B	H350	GHS08 Dgr	H350			►M2 — ◄
649-033-00-8	Residues (petroleum), coker scrubber, Condensed-ring-arom.-contg.; Heavy Fuel oil;	272-187-9	68783-13-1	Carc. 1B	H350	GHS08 Dgr	H350			►M2 — ◄

▼B

Индекс №	Международна химична идентификация	ЕО №	CAS №	Класификация		Етикетиране			Специф. пред. концентрации, М-коефициенти	Бележки
				Код(ове) на класа (овете) и категория-та(иите) на опасност	Код(ове) на предупрежде-нието(ята) за опасност	Кодове на пиктограма-та(ите) и сигнална-та(ите) дума(и)	Код(ове) на предупрежде-нието(ята) за опасност	Код(ове) на допълнително-то(ите) преду-преждение(я) за опасност		
	[A very complex combination of hydrocarbons produced as the residual fraction from the distillation of vaccum residuum and the products from a thermal cracking process. It consists predominantly of hydrocarbons having carbon numbers predominantly greater than C_{20} and boiling above approximately 350 °C (662°F). This stream is likely to contain 5 wt.% or more of 4- to 6-membered condensed rind aromatic hydrocarbons.]									
649-034-00-3	Distillates (petroleum), petroleum residues vacuum; Heavy Fuel oil; [A complex combination of hydrocarbons produced by the vacuum distillation of the residuum from the atmospheric distillation of crude oil.]	273-263-4	68955-27-1	Carc. 1B	H350	GHS08 Dgr	H350			►M2 — ◄
649-035-00-9	Residues (petroleum), steam-cracked, resinous; Heavy Fuel oil; [A complex residuum from the distillation of steam-cracked petroleum residues.]	273-272-3	68955-36-2	Carc. 1B	H350	GHS08 Dgr	H350			►M2 — ◄

▼B

Индекс №	Международна химична идентификация	ЕО №	CAS №	Класификация		Етикетиране			Специф. пред. концентрации, М-коефициенти	Бележки
				Код(ове) на класа (овете) и категория-та(иите) на опасност	Код(ове) на предупрежде-нието(ята) за опасност	Кодове на пиктограма-та(ите) и сигнална-та(ите) дума(и)	Код(ове) на предупрежде-нието(ята) за опасност	Код(ове) на допълнително-то(ите) преду-преждение(я) за опасност		
649-036-00-4	Distillates (petroleum), inter-mediate vacuum; Heavy Fuel oil; [A complex combination of hydrocarbons produced by the vacuum, distillation of the residuum from atmospheric distillation of crude oil. It consists of hydrocarbons having carbon numbers pred-ominantly in the range of C_{14} through C_{42} and boiling in the range of approximately 250 °C to 545 °C (482°F to 1013°F). This stream is likely to contain 5 wt. % or more of 4- to 6-membered condensed ring aromatic hydrocarbons.]	274-683-0	70592-76-6	Carc. 1B	H350	GHS08 Dgr	H350			►M2 — ◄
649-037-00-X	Distillates (petroleum), light vacuum; Heavy Fuel oil; [A complex combination of hydrocarbons produced by the vacuum distillation of the residuum from atmospheric distillation of crude oil. It consists of hydrocarbons having carbon numbers pred-ominantly in the range of C_{11} through C_{35} and boiling in the range of approximately 250 °C to 545 °C (482°F to 1013°F).]	274-684-6	70592-77-7	Carc. 1B	H350	GHS08 Dgr	H350			►M2 — ◄

▼B

Индекс №	Международна химична идентификация	ЕО №	CAS №	Класификация		Етикетиране			Специф. пред. концентрации, М-коефициенти	Бележки
				Код(ове) на класа (овете) и категория-та(иите) на опасност	Код(ове) на предупрежде-нието(ята) за опасност	Кодове на пиктограма-та(ите) и сигнална-та(ите) дума(и)	Код(ове) на предупрежде-нието(ята) за опасност	Код(ове) на допълнително-то(ите) преду-преждение(я) за опасност		
649-038-00-5	Distillates (petroleum), vacuum; Heavy Fuel oil; [A complex combination of hydrocarbons produced by the vacuum distillation of the residuum from atmospheric distillation of crude oil. It consists of hydrocarbons having numbers predominantly in the range of C_{15} through C_{50} and boiling in the range of approximately 270 °C to 600 °C (518°F to 1112°F). This stream is likely to contain 5 wt.% or more of 4- to 6-membered condensed ring aromatic hydro-carbons.]	274-685-1	70592-78-8	Carc. 1B	H350	GHS08 Dgr	H350			►M2 — ◄
649-039-00-0	Gas oils (petroleum), hydrode-sulfurized coker heavy vacuum; Heavy Fuel oil; [A complex combination of hydrocarbons obtained by hydrodesulfurization of heavy coker distillate stocks, It consists predominantly of hydrocarbons having carbon numbers predominantly in the range C_{18} to C_{44} and boiling in the range of approximately 304 °C to 548 °C (579°F to 1018°F). Likely to contain 5 % or more of 4- to 6-membered condensed ring aromatic hydro-carbons.]	285-555-9	85117-03-9	Carc. 1B	H350	GHS08 Dgr	H350			►M2 — ◄

▼B

Индекс №	Международна химична идентификация	ЕО №	CAS №	Класификация		Етикетиране			Специф. пред. концентрации, М-коефициенти	Бележки
				Код(ове) на класа (овете) и категория-та(иите) на опасност	Код(ове) на предупрежде-нието(ята) за опасност	Кодове на пиктограма-та(ите) и сигнална-та(ите) дума(и)	Код(ове) на предупрежде-нието(ята) за опасност	Код(ове) на допълнително-то(ите) преду-преждение(я) за опасност		
649-040-00-6	Residues (petroleum), steam-cracked, distillates; Heavy Fuel oil; [A complex combination of hydrocarbons obtained during the production of refined petroleum tar by the distillation of steam cracked tar. It consists predominantly of aromatic and other hydrocarbons and organic sulfur compounds.]	292-657-7	90669-75-3	Carc. 1B	H350	GHS08 Dgr	H350			►M2 — ◄
649-041-00-1	Residues (petroleum), vacuum, light; Heavy Fuel oil; [A complex residuum from the vacuum distillation of the residuum from atmospheric distillation of crude oil. It consists predominantly of hydrocarbons having carbon numbers predominantly greater than C_{24} and boiling above approximately 390 °C (734°F).]	292-658-2	90669-76-4	Carc. 1B	H350	GHS08 Dgr	H350			►M2 — ◄
649-042-00-7	Fuel oil, heavy, high-sulfur; Heavy Fuel oil; [A complex combination of hydrocarbons obtained by the distillation of crude petroleum. It consists predominantly of aliphatic, aromatic and cycloaliphatic hydrocarbons having carbon numbers predominantly higher than C_{25} and boiling above approximately 400 °C (752°F).]	295-396-7	92045-14-2	Carc. 1B	H350	GHS08 Dgr	H350			►M2 — ◄

▼B

Индекс №	Международна химична идентификация	ЕО №	CAS №	Класификация		Етикетиране			Специф. пред. концентрации, М-коефициенти	Бележки
				Код(ове) на класа (овете) и категория-та(иите) на опасност	Код(ове) на предупрежде-нието(ята) за опасност	Кодове на пиктограма-та(ите) и сигнална-та(ите) дума(и)	Код(ове) на предупрежде-нието(ята) за опасност	Код(ове) на допълнително-то(ите) преду-преждение(я) за опасност		
649-043-00-2	Residues (petroleum), catalytic cracking; Heavy Fuel oil; [A complex combination of hydrocarbons produced as the residual fraction from the distillation of the products from a catalytic cracking process. It consists predominantly of hydrocarbons having carbon numbers predominantly greater than C_{11} and boiling above approximately 200 °C (392°F).]	295-511-0	92061-97-7	Carc. 1B	H350	GHS08 Dgr	H350			►M2 — ◄
649-044-00-8	Distillates (petroleum), intermediate catalytic cracked, thermally degraded; Heavy Fuel oil; [A complex combination of hydrocarbons produced by the distillation of products from a catalytic cracking process which has been used as a heat transfer fluid. It consists predominantly of hydrocarbons boiling in the range of approximately 220 °C to 450 °C (428°F to 842°F). This stream is likely to contain organic sulfur compounds.]	295-990-6	92201-59-7	Carc. 1B	H350	GHS08 Dgr	H350			►M2 — ◄

▼B

Индекс №	Международна химична идентификация	ЕО №	CAS №	Класификация		Етикетиране			Специф. пред. концентрации, М-коефициенти	Бележки
				Код(ове) на класа (овете) и категория-та(иите) на опасност	Код(ове) на предупрежде-нието(ята) за опасност	Кодове на пиктограма-та(ите) и сигнална-та(ите) дума(и)	Код(ове) на предупрежде-нието(ята) за опасност	Код(ове) на допълнително-то(ите) преду-преждение(я) за опасност		
649-045-00-3	Residual oils (petroleum); Heavy Fuel oil; [A complex combination of hydrocarbons, sulfur compounds and metal-containing organic compounds obtained as the residue from refinery fractio-nation cracking processes. It produces a finished oil with a viscosity above 2cSt. at 100 °C.]	298-754-0	93821-66-0	Carc. 1B	H350	GHS08 Dgr	H350			►M2 — ◄
649-046-00-9	Residues, steam cracked, thermally treated; Heavy Fuel oil; [A complex combination of hydrocarbons obtained by the treatment and distillation of raw steam-cracked naphtha. It consists predominantly of unsa-turated hydrocarbons boiling in the range above approximately 180 °C (356°F).]	308-733-0	98219-64-8	Carc. 1B	H350	GHS08 Dgr	H350			►M2 — ◄
649-047-00-4	Distillates (petroleum), hydrode-sulfurized full-range middle; Heavy Fuel oil; [A complex combination of hydrocarbons obtained by treating a petroleum stock with hydrogen. It consists predomi-nantly of hydrocarbons having carbon numbers predominantly in the range of C_9 through C_{25} and boiling in the range of approximately 150 °C to 400 °C (302°F to 752°F).]	309-863-0	101316-57-8	Carc. 1B	H350	GHS08 Dgr	H350			►M2 — ◄

▼B

Индекс №	Международна химична идентификация	ЕО №	CAS №	Класификация		Етикетиране			Специф. пред. концентрации, М-коефициенти	Бележки
				Код(ове) на класа (овете) и категория-та(иите) на опасност	Код(ове) на предупрежде-нието(ята) за опасност	Кодове на пиктограма-та(ите) и сигнална-та(ите) дума(и)	Код(ове) на предупрежде-нието(ята) за опасност	Код(ове) на допълнително-то(ите) преду-преждение(я) за опасност		
649-048-00-X	Residues (petroleum), catalytic reformer fractionator; Heavy Fuel oil; [A complex combination of hydrocarbons produced as the residual fraction from distillation of the product from a catalytic reforming process. It consists of predominantly aromatic hydrocarbons having carbon numbers predominantly in the range of C_{10} through C_{25} and boiling in the range of approximately 160 °C to 400 °C (320°F to 725°F). This stream is likely to contain 5 wt. % or more of 4- or 6-membered condensed ring aromatic hydrocarbons.]	265-069-3	64741-67-9	Carc. 1B	H350	GHS08 Dgr	H350			►M2 — ◄
649-049-00-5	Petroleum; Crude oil; [A complex combination of hydrocarbons, It consists predominantly of aliphatic, alicyclic and aromatic hydrocarbons. It may also contain small amounts of nitrogen, oxygen and sulfur compounds. This category encompasses light, medium, and heavy petroleums, as well as the oils extended from tar sands. Hydrocarbonaceous materials requiring major chemical changes for	232-298-5	8002-05-9	Carc. 1B	H350	GHS08 Dgr	H350			►M2 — ◄

▼B

Индекс №	Международна химична идентификация	ЕО №	CAS №	Класификация		Етикетиране			Специф. пред. концентрации, М-коефициенти	Бележки
				Код(ове) на класа (овете) и категория-та(иите) на опасност	Код(ове) на предупрежде-нието(ята) за опасност	Кодове на пиктограма-та(ите) и сигнална-та(ите) дума(и)	Код(ове) на предупрежде-нието(ята) за опасност	Код(ове) на допълнително-то(ите) преду-преждение(я) за опасност		
	their recovery or conversion to petroleum refinery feedstocks such as crude shale oils; upgraded shale oils and liquid coal fuels are not included in this definition.]									
649-050-00-0	Distillates (petroleum), light paraffinic; Unrefined or mildly refined baseoil; [A complex combination of hydrocarbons produced by vacuum distillation of the residuum from atmospheric distillation of crude oil. It consists of hydrocarbons having carbon numbers predominantly in the range of C_{15} through C_{30} and produces a finished oil with a viscosity of less than 100 SUS at 100°F (19cSt at 40 °C). It contains a relatively large proportion of saturated aliphatic hydrocarbons normally present in this distillation range of crude oil.]	265-051-5	64741-50-0	Carc. 1A	H350	GHS08 Dgr	H350			►M2 — ◄
649-051-00-6	Distillates (petroleum), heavy paraffinic; Unrefined or mildly refined baseoil;	265-052-0	64741-51-1	Carc. 1A	H350	GHS08 Dgr	H350			►M2 — ◄

▼B

Индекс №	Международна химична идентификация	ЕО №	CAS №	Класификация		Етикетиране			Специф. пред. концентрации, М-коефициенти	Бележки
				Код(ове) на класа (овете) и категория-та(иите) на опасност	Код(ове) на предупрежде-нието(ята) за опасност	Кодове на пиктограма-та(ите) и сигнална-та(ите) дума(и)	Код(ове) на предупрежде-нието(ята) за опасност	Код(ове) на допълнително-то(ите) преду-преждение(я) за опасност		
	[A complex combination of hydrocarbons produced by vacuum distillation of the residuum from atmospheric distillation of crude oil. It consists of hydrocarbons having carbon numbers pred-ominantly in the range of C_{20} through C_{50} and produces a finished oil with a viscosity of at least 100 SUS at 100°F (19cSt at 40 °C). It contains a relatively large proportion of saturated aliphatic hydrocar-bons.]									
649-052-00-1	Distillates (petroleum), light naphthenic; Unrefined or mildly refined baseoil; [A complex combination of hydrocarbons produced by vacuum distillation of the residuum from atmospheric distillation of crude oil. It consists of hydrocarbons having carbon numbers pred-ominantly in the range of C_{15} through C_{30} and produces a finished oil with a viscosity of less than 100 SUS at 100°F (19cSt at 40 °C). It contains relatively few normal paraffins.]	265-053-6	64741-52-2	Carc. 1A	H350	GHS08 Dgr	H350			►M2 — ◄

▼B

Индекс №	Международна химична идентификация	ЕО №	CAS №	Класификация		Етикетиране			Специф. пред. концентрации, М-коефициенти	Бележки
				Код(ове) на класа (овете) и категория-та(иите) на опасност	Код(ове) на предупрежде-нието(ята) за опасност	Кодове на пиктограма-та(ите) и сигнална-та(ите) дума(и)	Код(ове) на предупрежде-нието(ята) за опасност	Код(ове) на допълнително-то(ите) преду-преждение(я) за опасност		
649-053-00-7	Distillates (petroleum), heavy naphthenic; Unrefined or mildly refined baseoil; [A complex combination of hydrocarbons produced by vacuum distillation of the residuum from atmospheric distillation of crude oil. It consists of hydrocarbons having carbon numbers pred-ominantly in the range of C_{20} through C_{50} and produces a finished oil with a viscosity of at least 100 SUS at 100°F (19cSt at 40 °C). It contains relatively few normal paraffins.]	265-054-1	64741-53-3	Carc. 1A	H350	GHS08 Dgr	H350			►M2 — ◄
649-054-00-2	Distillates (petroleum), acid-treated heavy naphthenic; Unrefined or mildly refined baseoil; [A complex combination of hydrocarbons obtained as a raffinate from a sulfuric acid treating process. It consists of hydrocarbons having carbon numbers predominantly in the range of C_{20} through C_{50} and produces a finished oil with a viscosity of at least 100 SUS at 100°F (19cSt at 40 °C). It contains relatively few normal paraffins.]	265-117-3	64742-18-3	Carc. 1A	H350	GHS08 Dgr	H350			►M2 — ◄

▼B

Индекс №	Международна химична идентификация	ЕО №	CAS №	Класификация		Етикетиране			Специф. пред. концентрации, М-коефициенти	Бележки
				Код(ове) на класа (овете) и категория-та(иите) на опасност	Код(ове) на предупрежде-нието(ята) за опасност	Кодове на пиктограма-та(ите) и сигнална-та(ите) дума(и)	Код(ове) на предупрежде-нието(ята) за опасност	Код(ове) на допълнително-то(ите) преду-преждение(я) за опасност		
649-055-00-8	Distillates (petroleum), acid-treated light naphthenic; Unrefined or mildly refined baseoil; [A complex combination of hydrocarbons obtained as a raffinate from a sulfuric acid treating process. It consists of hydrocarbons having carbon numbers predominantly in the range of C_{15} through C_{30} and produces a finished oil with a viscosity of less than 100 SUS at 100°F (19cSt at 40 °C). It contains relatively few normal paraffins.]	265-118-9	64742-19-4	Carc. 1A	H350	GHS08 Dgr	H350			►M2 — ◄
649-056-00-3	Distillates (petroleum), acid-treated heavy paraffinic; Unrefined or mildly refined baseoil; [A complex combination of hydrocarbons obtained as a raffinate from a sulfuric acid process. It consists predominantly of saturated hydrocarbons having carbon numbers predominantly in the range of C_{20} through C_{50} and produces a finished oil having a viscosity of a least 100 SUS at 100°F (19cSt at 40 °C).]	265-119-4	64742-20-7	Carc. 1A	H350	GHS08 Dgr	H350			►M2 — ◄

▼B

Индекс №	Международна химична идентификация	ЕО №	CAS №	Класификация		Етикетиране			Специф. пред. концентрации, М-коефициенти	Бележки
				Код(ове) на класа (овете) и категория-та(иите) на опасност	Код(ове) на предупрежде-нието(ята) за опасност	Кодове на пиктограма-та(ите) и сигнална-та(ите) дума(и)	Код(ове) на предупрежде-нието(ята) за опасност	Код(ове) на допълнително-то(ите) преду-преждение(я) за опасност		
649-057-00-9	Distillates (petroleum), acid-treated light paraffinic; Unrefined or mildly refined baseoil; [A complex combination of hydrocarbons obtained as a raffinate from a sulfuric acid treating process. It consists predominantly of saturated hydrocarbons having carbon numbers predominantly in the range of C_{15} through C_{30} and produces a finished oil having a viscosity of less than 100 SUS at 100°F (19cSt at 40 °C).]	265-121-5	64742-21-8	Carc. 1A	H350	GHS08 Dgr	H350			►M2 — ◄
649-058-00-4	Distillates (petroleum), chemically neutralized heavy paraffinic; Unrefined or mildly refined baseoil; [A complex combination of hydrocarbons obtained from a treating process to remove acidic materials. It consists predominantly of hydrocarbons having carbon numbers predominantly in the range of C_{20} through C_{50} and produces a finished oil with a viscosity of at least 100 SUS at 100°F (19cSt at 40 °C). It contains a relatively large proportion of aliphatic hydrocarbons.]	265-127-8	64742-27-4	Carc. 1A	H350	GHS08 Dgr	H350			►M2 — ◄

▼B

Индекс №	Международна химична идентификация	ЕО №	CAS №	Класификация		Етикетиране			Специф. пред. концентрации, М-коефициенти	Бележки
				Код(ове) на класа (овете) и категория-та(иите) на опасност	Код(ове) на предупрежде-нието(ята) за опасност	Кодове на пиктограма-та(ите) и сигнална-та(ите) дума(и)	Код(ове) на предупрежде-нието(ята) за опасност	Код(ове) на допълнително-то(ите) преду-преждение(я) за опасност		
649-059-00-X	Distillates (petroleum), chemically neutralized light paraffinic; Unrefined or mildly refined baseoil; [A complex combination of hydrocarbons produced by a treating process to remove acidic materials. It consists of hydrocarbons having carbon numbers predominantly in the range of C_{15} through C_{30} and produces a finished oil with a viscosity less than 100 SUS at 100°F (19cSt at 40 °C).]	265-128-3	64742-28-5	Carc. 1A	H350	GHS08 Dgr	H350			►M2 — ◄
649-060-00-5	Distillates (petroleum), chemically neutralized heavy naphthenic; Unrefined or mildly refined baseoil; [A complex combination of hydrocarbons produced by a treating process to remove acidic materials. It consists of hydrocarbons having carbon numbers predominantly in the range of C_{20} through C_{50} and produces a finished oil with a viscosity of at least 100 SUS at 100°F (19cSt at 40 °C). It contains relatively few normal paraffins.]	265-135-1	64742-34-3	Carc. 1A	H350	GHS08 Dgr	H350			►M2 — ◄

▼B

Индекс №	Международна химична идентификация	ЕО №	CAS №	Класификация		Етикетиране			Специф. пред. концентрации, М-коефициенти	Бележки
				Код(ове) на класа (овете) и категория-та(иите) на опасност	Код(ове) на предупрежде-нието(ята) за опасност	Кодове на пиктограма-та(ите) и сигнална-та(ите) дума(и)	Код(ове) на предупрежде-нието(ята) за опасност	Код(ове) на допълнително-то(ите) преду-преждение(я) за опасност		
649-061-00-0	Distillates (petroleum), chemically neutralized light naphthenic; Unrefined or mildly refined baseoil; [A complex combination of hydrocarbons produced by a treating process to remove acidic materials. It consists of hydrocarbons having carbon numbers predominantly in the range of C_{15} through C_{30} and produces a finished oil with a viscosity of less than 100 SUS a 100°F (19cSt at 40 °C). It contains relatively few normal paraffins.]	265-136-7	64742-35-4	Carc. 1A	H350	GHS08 Dgr	H350			►M2 — ◄
▼M6 649-062-00-6	Gases (petroleum), catalytic cracked naphtha depropanizer overhead, C_3-rich acid-free; Petroleum gas; [A complex combination of hydrocarbons obtained from fractionation of catalytic cracked hydrocarbons and treated to remove acidic impu-rities. It consists of hydro-carbons having carbon numbers in the range of C_2 through C_4, predominantly C_3.]	270-755-0	68477-73-6	Press. Gas Flam. Gas 1 Carc. 1A Muta. 1B	H220 H350 H340	GHS04 GHS02 GHS08 Dgr	H220 H350 H340			K U

▼M6

Индекс №	Международна химична идентификация	ЕО №	CAS №	Класификация		Етикетиране			Специф. пред. концентрации, М-коефициенти	Бележки
				Код(ове) на класа (овете) и категория-та(иите) на опасност	Код(ове) на предупрежде-нието(ята) за опасност	Кодове на пиктограма-та(ите) и сигнална-та(ите) дума(и)	Код(ове) на предупрежде-нието(ята) за опасност	Код(ове) на допълнително-то(ите) преду-преждение(я) за опасност		
649-063-00-1	Gases (petroleum), catalytic cracker; Petroleum gas; [A complex combination of hydrocarbons produced by the distillation of the products from a catalytic cracking process. It consists predominantly of aliphatic hydrocarbons having carbon numbers predominantly in the range of C_1 through C_6.]	270-756-6	68477-74-7	Press. Gas Flam. Gas 1 Carc. 1A Muta. 1B	H220 H350 H340	GHS04 GHS02 GHS08 Dgr	H220 H350 H340			K U
649-064-00-7	Gases (petroleum), catalytic cracker, C_{1-5}-rich; Petroleum gas; [A complex combination of hydrocarbons produced by the distillation of products from a catalytic cracking process. It consists of aliphatic hydrocarbons having carbon numbers in the range of C_1 through C_6, predominantly C_1 through C_5.]	270-757-1	68477-75-8	Press. Gas Flam. Gas 1 Carc. 1A Muta. 1B	H220 H350 H340	GHS04 GHS02 GHS08 Dgr	H220 H350 H340			K U
649-065-00-2	Gases (petroleum), catalytic polymd. naphtha stabilizer overhead, C_{2-4}-rich; Petroleum gas; [A complex combination of hydrocarbons obtained from the fractionation stabilization of catalytic polymerized naphtha. It consists of aliphatic hydrocarbons having carbon numbers in the range of C_2 through C_6, predominantly C_2 through C_4.]	270-758-7	68477-76-9	Press. Gas Flam. Gas 1 Carc. 1A Muta. 1B	H220 H350 H340	GHS04 GHS02 GHS08 Dgr	H220 H350 H340			K U

▼M6

Индекс №	Международна химична идентификация	ЕО №	CAS №	Класификация		Етикетиране			Специф. пред. концентрации, М-коефициенти	Бележки
				Код(ове) на класа (овете) и категория-та(иите) на опасност	Код(ове) на предупрежде-нието(ята) за опасност	Кодове на пиктограма-та(ите) и сигнална-та(ите) дума(и)	Код(ове) на предупрежде-нието(ята) за опасност	Код(ове) на допълнително-то(ите) преду-преждение(я) за опасност		
649-066-00-8	Gases (petroleum), catalytic reformer, C_{1-4}-rich; Petroleum gas; [A complex combination of hydrocarbons produced by distillation of products from a catalytic reforming process. It consists of hydrocarbons having carbon numbers in the range of C_1 through C_6, pred-ominantly C_1 through C_4.]	270-760-8	68477-79-2	Press. Gas Flam. Gas 1 Carc. 1A Muta. 1B	H220 H350 H340	GHS04 GHS02 GHS08 Dgr	H220 H350 H340			K U
649-067-00-3	Gases (petroleum), C_{3-5} olefinic-paraffinic alkylation feed; Petroleum gas; [A complex combination of olefinic and paraffinic hydro-carbons having carbon numbers in the range of C_3 through C_5 which are used as alkylation feed. Ambient tempe-ratures normally exceed the critical temperature of these combinations.]	270-765-5	68477-83-8	Press. Gas Flam. Gas 1 Carc. 1A Muta. 1B	H220 H350 H340	GHS04 GHS02 GHS08 Dgr	H220 H350 H340			K U
649-068-00-9	Gases (petroleum), C_4-rich; Petroleum gas; [A complex combination of hydrocarbons produced by distillation of products from a catalytic fractionation process. It consists of aliphatic hydro-carbons having carbon numbers in the range of C_3 through C_5, predominantly C_4.]	270-767-6	68477-85-0	Press. Gas Flam. Gas 1 Carc. 1A Muta. 1B	H220 H350 H340	GHS04 GHS02 GHS08 Dgr	H220 H350 H340			K U

▼M6

Индекс №	Международна химична идентификация	ЕО №	CAS №	Класификация		Етикетиране			Специф. пред. концентрации, М-коефициенти	Бележки
				Код(ове) на класа (овете) и категория-та(иите) на опасност	Код(ове) на предупрежде-нието(ята) за опасност	Кодове на пиктограма-та(ите) и сигнална-та(ите) дума(и)	Код(ове) на предупрежде-нието(ята) за опасност	Код(ове) на допълнително-то(ите) преду-преждение(я) за опасност		
649-069-00-4	Gases (petroleum), deethanizer overheads; Petroleum gas; [A complex combination of hydrocarbons produced from distillation of the gas and gasoline fractions from the catalytic cracking process. It contains predominantly ethane and ethylene.]	270-768-1	68477-86-1	Press. Gas Flam. Gas 1 Carc. 1A Muta. 1B	H220 H350 H340	GHS04 GHS02 GHS08 Dgr	H220 H350 H340			K U
649-070-00-X	Gases (petroleum), deisobu-tanizer tower overheads; Petroleum gas; [A complex combination of hydrocarbons produced by the atmospheric distillation of a butane-butylene stream. It consists of aliphatic hydro-carbons having carbon numbers predominantly in the range of C_3 through C_4.]	270-769-7	68477-87-2	Press. Gas Flam. Gas 1 Carc. 1A Muta. 1B	H220 H350 H340	GHS04 GHS02 GHS08 Dgr	H220 H350 H340			K U
649-071-00-5	Gases (petroleum), depropanizer dry, propene-rich; Petroleum gas; [A complex combination of hydrocarbons produced by the distillation of products from the gas and gasoline fractions of a catalytic cracking process. It consists predominantly of propylene with some ethane and propane.]	270-772-3	68477-90-7	Press. Gas Flam. Gas 1 Carc. 1A Muta. 1B	H220 H350 H340	GHS04 GHS02 GHS08 Dgr	H220 H350 H340			K U

▼M6

Индекс №	Международна химична идентификация	ЕО №	CAS №	Класификация		Етикетиране			Специф. пред. концентрации, М-коефициенти	Бележки
				Код(ове) на класа (овете) и категория-та(иите) на опасност	Код(ове) на предупрежде-нието(ята) за опасност	Кодове на пиктограма-та(ите) и сигнална-та(ите) дума(и)	Код(ове) на предупрежде-нието(ята) за опасност	Код(ове) на допълнително-то(ите) преду-преждение(я) за опасност		
649-072-00-0	Gases (petroleum), depropanizer overheads; Petroleum gas; [A complex combination of hydrocarbons produced by distillation of products from the gas and gasoline fractions of a catalytic cracking process. It consists of aliphatic hydro-carbons having carbon numbers predominantly in the range of C_2 through C_4.]	270-773-9	68477-91-8	Press. Gas Flam. Gas 1 Carc. 1A Muta. 1B	H220 H350 H340	GHS04 GHS02 GHS08 Dgr	H220 H350 H340			K U
649-073-00-6	Gases (petroleum), gas recovery plant depropanizer overheads; Petroleum gas; [A complex combination of hydrocarbons obtained by frac-tionation of miscellaneous hydrocarbon streams. It consists predominantly of hydrocarbons having carbon numbers in the range of C_1 through C_4, predominantly propane.]	270-777-0	68477-94-1	Press. Gas Flam. Gas 1 Carc. 1A Muta. 1B	H220 H350 H340	GHS04 GHS02 GHS08 Dgr	H220 H350 H340			K U
649-074-00-1	Gases (petroleum), Girbotol unit feed; Petroleum gas; [A complex combination of hydrocarbons that is used as the feed into the Girbatol unit to remove hydrogen sulfide. It consists of aliphatic hydro-carbons having carbon numbers predominantly in the range of C_2 through C_4.]	270-778-6	68477-95-2	Press. Gas Flam. Gas 1 Carc. 1A Muta. 1B	H220 H350 H340	GHS04 GHS02 GHS08 Dgr	H220 H350 H340			K U

▼M6

Индекс №	Международна химична идентификация	ЕО №	CAS №	Класификация		Етикетиране			Специф. пред. концентрации, М-коефициенти	Бележки
				Код(ове) на класа (овете) и категория-та(иите) на опасност	Код(ове) на предупрежде-нието(ята) за опасност	Кодове на пиктограма-та(ите) и сигнална-та(ите) дума(и)	Код(ове) на предупрежде-нието(ята) за опасност	Код(ове) на допълнително-то(ите) преду-преждение(я) за опасност		
649-075-00-7	Gases (petroleum), isomerized naphtha fractionator, C_4-rich, hydrogen sulfide-free; Petroleum gas	270-782-8	68477-99-6	Press. Gas Flam. Gas 1 Carc. 1A Muta. 1B	H220 H350 H340	GHS04 GHS02 GHS08 Dgr	H220 H350 H340			K U
649-076-00-2	Tail gas (petroleum), catalytic cracked clarified oil and thermal cracked vacuum residue fractionation reflux drum; Petroleum gas; [A complex combination of hydrocarbons obtained from fractionation of catalytic cracked clarified oil and thermal cracked vacuum residue. It consists predominantly of hydrocarbons having carbon numbers predominantly in the range of C_1 through C_6.]	270-802-5	68478-21-7	Press. Gas Flam. Gas 1 Carc. 1A Muta. 1B	H220 H350 H340	GHS04 GHS02 GHS08 Dgr	H220 H350 H340			K U
649-077-00-8	Tail gas (petroleum), catalytic cracked naphtha stabilization absorber; Petroleum gas; [A complex combination of hydrocarbons obtained from the stabilization of catalytic cracked naphtha. It consists predominantly of hydrocarbons having carbon numbers predominantly in the range of C_1 through C_6.]	270-803-0	68478-22-8	Press. Gas Flam. Gas 1 Carc. 1A Muta. 1B	H220 H350 H340	GHS04 GHS02 GHS08 Dgr	H220 H350 H340			K U

▼M6

Индекс №	Международна химична идентификация	ЕО №	CAS №	Класификация		Етикетиране			Специф. пред. концентрации, М-коефициенти	Бележки
				Код(ове) на класа (овете) и категория-та(иите) на опасност	Код(ове) на предупрежде-нието(ята) за опасност	Кодове на пиктограма-та(ите) и сигнална-та(ите) дума(и)	Код(ове) на предупрежде-нието(ята) за опасност	Код(ове) на допълнително-то(ите) преду-преждение(я) за опасност		
649-078-00-3	Tail gas (petroleum), catalytic cracker, catalytic reformer and hydrodesulfurizer combined fractionater; Petroleum gas; [A complex combination of hydrocarbons obtained from the fractionation of products from catalytic cracking, catalytic reforming and hydro-desulfurizing processes treated to remove acidic impurities. It consists predominantly of hydrocarbons having cabon numbers predominantly in the range of C_1 through C_5.]	270-804-6	68478-24-0	Press. Gas Flam. Gas 1 Carc. 1A Muta. 1B	H220 H350 H340	GHS04 GHS02 GHS08 Dgr	H220 H350 H340			K U
649-079-00-9	Tail gas (petroleum), catalytic reformed naphtha fractionation stabilizer; Petroleum gas; [A complex combination of hydrocarbons obtained from the fractionation stabilization of catalytic reformed naphtha. It consists predominantly of hydrocarbons having carbon numbers predominantly in the range of C_1 through C_4.]	270-806-7	68478-26-2	Press. Gas Flam. Gas 1 Carc. 1A Muta. 1B	H220 H350 H340	GHS04 GHS02 GHS08 Dgr	H220 H350 H340			K U

▼M6

Индекс №	Международна химична идентификация	ЕО №	CAS №	Класификация		Етикетиране			Специф. пред. концентрации, М-коефициенти	Бележки
				Код(ове) на класа (овете) и категория-та(иите) на опасност	Код(ове) на предупрежде-нието(ята) за опасност	Кодове на пиктограма-та(ите) и сигнална-та(ите) дума(и)	Код(ове) на предупрежде-нието(ята) за опасност	Код(ове) на допълнително-то(ите) преду-преждение(я) за опасност		
649-080-00-4	Tail gas (petroleum), saturate gas plant mixed stream, C_4-rich; Petroleum gas; [A complex combination of hydrocarbons obtained from the fractionation stabilization of straight-run naphtha, distil-lation tail gas and catalytic reformed naphtha stabilizer tail gas. It consists of hydrocarbons having carbon numbers in the range of C_3 through C_6, pred-ominantly butane and isobu-tane.]	270-813-5	68478-32-0	Press. Gas Flam. Gas 1 Carc. 1A Muta. 1B	H220 H350 H340	GHS04 GHS02 GHS08 Dgr	H220 H350 H340			K U
649-081-00-X	Tail gas (petroleum), saturate gas recovery plant, C_{1-2}-rich; Petroleum gas; [A complex combination of hydrocarbons obtained from fractionation of distillate tail gas, straight-run naphtha, catalytic reformed naphtha stabilizer tail gas. It consists predominantly of hydrocarbons having carbon numbers in the range of C_1through C_5, pred-ominantly methane and ethane.]	270-814-0	68478-33-1	Press. Gas Flam. Gas 1 Carc. 1A Muta. 1B	H220 H350 H340	GHS04 GHS02 GHS08 Dgr	H220 H350 H340			K U

▼M6

Индекс №	Международна химична идентификация	ЕО №	CAS №	Класификация		Етикетиране			Специф. пред. концентрации, М-коефициенти	Бележки
				Код(ове) на класа (овете) и категория-та(иите) на опасност	Код(ове) на предупрежде-нието(ята) за опасност	Кодове на пиктограма-та(ите) и сигнална-та(ите) дума(и)	Код(ове) на предупрежде-нието(ята) за опасност	Код(ове) на допълнително-то(ите) преду-преждение(я) за опасност		
649-082-00-5	Tail gas (petroleum), vacuum residues thermal cracker; Petroleum gas; [A complex combination of hydrocarbons obtained from the thermal cracking of vacuum residues. It consists of hydrocarbons having carbon numbers predominantly in the range of C_1 through C_5.]	270-815-6	68478-34-2	Press. Gas Flam. Gas 1 Carc. 1A Muta. 1B	H220 H350 H340	GHS04 GHS02 GHS08 Dgr	H220 H350 H340			K U
649-083-00-0	Hydrocarbons, C_{3-4}-rich, petroleum distillate; Petroleum gas; [A complex combination of hydrocarbons produced by distillation and condensation of crude oil. It consists of hydrocarbons having carbon numbers in the range of C_3 through C_5, predominantly C_3 through C_4.]	270-990-9	68512-91-4	Press. Gas Flam. Gas 1 Carc. 1A Muta. 1B	H220 H350 H340	GHS04 GHS02 GHS08 Dgr	H220 H350 H340			K U
649-084-00-6	Gases (petroleum), full-range straight-run naphtha dehe-xanizer off; petroleum gas; [A complex combination of hydrocarbons obtained by the fractionation of the full-range straight-run naphtha. It consists of hydrocarbons having carbon numbers predominantly in the range of C_2 through C_6.]	271-000-8	68513-15-5	Press. Gas Flam. Gas 1 Carc. 1A Muta. 1B	H220 H350 H340	GHS04 GHS02 GHS08 Dgr	H220 H350 H340			K U

▼M6

Индекс №	Международна химична идентификация	ЕО №	CAS №	Класификация		Етикетиране			Специф. пред. концентрации, М-коефициенти	Бележки
				Код(ове) на класа (овете) и категория-та(иите) на опасност	Код(ове) на предупрежде-нието(ята) за опасност	Кодове на пиктограма-та(ите) и сигнална-та(ите) дума(и)	Код(ове) на предупрежде-нието(ята) за опасност	Код(ове) на допълнително-то(ите) преду-преждение(я) за опасност		
649-085-00-1	Gases (petroleum), hydrocracking depropanizer off, hydrocarbon-rich; Petroleum gas; [A complex combination of hydrocarbon produced by the distillation of products from a hydrocracking process. It consists predominantly of hydrocarbons having carbon numbers predominantly in the range of C_1 through C_4. It may also contain small amounts of hydrogen and hydrogen sulfide.]	271-001-3	68513-16-6	Press. Gas Flam. Gas 1 Carc. 1A Muta. 1B	H220 H350 H340	GHS04 GHS02 GHS08 Dgr	H220 H350 H340			K U
649-086-00-7	Gases (petroleum), light straight-run naphtha stabilizer off; Petroleum gas; [A complex combination of hydrocarbons obtained by the stabilization of light straight-run naphtha. It consists of saturated aliphatic hydrocarbons having carbon numbers predominantly in the range of C_2 through C_6.]	271-002-9	68513-17-7	Press. Gas Flam. Gas 1 Carc. 1A Muta. 1B	H220 H350 H340	GHS04 GHS02 GHS08 Dgr	H220 H350 H340			K U

▼M6

Индекс №	Международна химична идентификация	ЕО №	CAS №	Класификация		Етикетиране			Специф. пред. концентрации, М-коефициенти	Бележки
				Код(ове) на класа (овете) и категория-та(иите) на опасност	Код(ове) на предупрежде-нието(ята) за опасност	Кодове на пиктограма-та(ите) и сигнална-та(ите) дума(и)	Код(ове) на предупрежде-нието(ята) за опасност	Код(ове) на допълнително-то(ите) преду-преждение(я) за опасност		
649-087-00-2	Residues (petroleum), alkylation splitter, C_4-rich; Petroleum gas; [A complex residuum from the distillation of streams various refinery operations. It consists of hydrocarbons having carbon numbers in the range of C_4 through C_5, predominantly butane and boiling in the range of approximately – 11.7 °C to 27.8 °C (11 °F to 82 °F).]	271-010-2	68513-66-6	Press. Gas Flam. Gas 1 Carc. 1A Muta. 1B	H220 H350 H340	GHS04 GHS02 GHS08 Dgr	H220 H350 H340			K U
649-088-00-8	Hydrocarbons, C_{1-4}; Petroleum gas; [A complex combination of hydrocarbons provided by thermal cracking and absorber operations and by distillation of crude oil. It consists of hydrocarbons having carbon numbers predominantly in the range of C_1 through C_4 and boiling in the range of approxi-mately minus 164 °C to minus 0.5 °C (– 263 °F to 31 °F).]	271-032-2	68514-31-8	Press. Gas Flam. Gas 1 Carc. 1A Muta. 1B	H220 H350 H340	GHS04 GHS02 GHS08 Dgr	H220 H350 H340			K U

▼M6

Индекс №	Международна химична идентификация	ЕО №	CAS №	Класификация		Етикетиране			Специф. пред. концентрации, М-коефициенти	Бележки
				Код(ове) на класа (овете) и категория-та(иите) на опасност	Код(ове) на предупрежде-нието(ята) за опасност	Кодове на пиктограма-та(ите) и сигнална-та(ите) дума(и)	Код(ове) на предупрежде-нието(ята) за опасност	Код(ове) на допълнително-то(ите) преду-преждение(я) за опасност		
649-089-00-3	Hydrocarbons, C_{1-4}, sweetened; Petroleum gas; [A complex combination of hydrocarbons obtained by subjecting hydrocarbon gases to a sweetening process to convert mercaptans or to remove acidic impurities. It consists of hydrocarbons having carbon numbers predominantly in the range of C_1 through C_4 and boiling in the range of approximately – 164 °C to – 0.5 °C (– 263 °F to 31 °F).]	271-038-5	68514-36-3	Press. Gas Flam. Gas 1 Carc. 1A Muta. 1B	H220 H350 H340	GHS04 GHS02 GHS08 Dgr	H220 H350 H340			K U
649-090-00-9	Hydrocarbons, C_{1-3}; Petroleum gas; [A complex combination of hydrocarbons having carbon numbers predominantly in the range of C_1 through C_3 and boiling in the range of approximately minus 164 °C to minus 42 °C (– 263 °F to – 44 °F).]	271-259-7	68527-16-2	Press. Gas Flam. Gas 1 Carc. 1A Muta. 1B	H220 H350 H340	GHS04 GHS02 GHS08 Dgr	H220 H350 H340			K U
649-091-00-4	Hydrocarbons, C_{1-4}, debutanizer fraction; Petroleum gas	271-261-8	68527-19-5	Press. Gas Flam. Gas 1 Carc. 1A Muta. 1B	H220 H350 H340	GHS04 GHS02 GHS08 Dgr	H220 H350 H340			K U

▼M6

Индекс №	Международна химична идентификация	ЕО №	CAS №	Класификация		Етикетиране			Специф. пред. концентрации, М-коефициенти	Бележки
				Код(ове) на класа (овете) и категория-та(иите) на опасност	Код(ове) на предупрежде-нието(ята) за опасност	Кодове на пиктограма-та(ите) и сигнална-та(ите) дума(и)	Код(ове) на предупрежде-нието(ята) за опасност	Код(ове) на допълнително-то(ите) преду-преждение(я) за опасност		
649-092-00-X	Gases (petroleum), C_{1-5}, wet; Petroleum gas; [A complex combination of hydrocarbons produced by the distillation of crude oil and/or the cracking of tower gas oil. It consists of hydrocarbons having carbon numbers predominantly in the range of C_1 through C_5.]	271-624-0	68602-83-5	Press. Gas Flam. Gas 1 Carc. 1A Muta. 1B	H220 H350 H340	GHS04 GHS02 GHS08 Dgr	H220 H350 H340			K U
649-093-00-5	Hydrocarbons, C_{2-4}; Petroleum gas	271-734-9	68606-25-7	Press. Gas Flam. Gas 1 Carc. 1A Muta. 1B	H220 H350 H340	GHS04 GHS02 GHS08 Dgr	H220 H350 H340			K U
649-094-00-0	Hydrocarbons, C_3; Petroleum gas	271-735-4	68606-26-8	Press. Gas Flam. Gas 1 Carc. 1A Muta. 1B	H220 H350 H340	GHS04 GHS02 GHS08 Dgr	H220 H350 H340			K U
649-095-00-6	Gases (petroleum), alkylation feed; Petroleum gas; [A complex combination of hydrocarbons produced by the catalytic cracking of gas oil. It consists of hydrocarbons having carbon numbers predominantly in the range of C_3 through C_4.]	271-737-5	68606-27-9	Press. Gas Flam. Gas 1 Carc. 1A Muta. 1B	H220 H350 H340	GHS04 GHS02 GHS08 Dgr	H220 H350 H340			K U

▼M6

Индекс №	Международна химична идентификация	ЕО №	CAS №	Класификация		Етикетиране			Специф. пред. концентрации, М-коефициенти	Бележки
				Код(ове) на класа (овете) и категория-та(иите) на опасност	Код(ове) на предупрежде-нието(ята) за опасност	Кодове на пиктограма-та(ите) и сигнална-та(ите) дума(и)	Код(ове) на предупрежде-нието(ята) за опасност	Код(ове) на допълнително-то(ите) преду-преждение(я) за опасност		
649-096-00-1	Gases (petroleum), depropanizer bottoms fractionation off; Petroleum gas; [A complex combination of hydrocarbons obtained from the fractionation of depro-panizer bottoms. It consists predominantly of butane, isobutane and butadiene.]	271-742-2	68606-34-8	Press. Gas Flam. Gas 1 Carc. 1A Muta. 1B	H220 H350 H340	GHS04 GHS02 GHS08 Dgr	H220 H350 H340			K U
649-097-00-7	Gases (petroleum), refinery blend; Petroleum gas; [A complex combination obtained from various processes. It consists of hydrogen, hydrogen sulfide and hydrocarbons having carbon numbers predominantly in the range of C_1 through C_5.]	272-183-7	68783-07-3	Press. Gas Flam. Gas 1 Carc. 1A Muta. 1B	H220 H350 H340	GHS04 GHS02 GHS08 Dgr	H220 H350 H340			K U
649-098-00-2	Gases (petroleum), catalytic cracking; Petroleum gas; [A complex combination of hydrocarbons produced by the distillation of the products from a catalytic cracking process. It consists predomi-nantly of hydrocarbons having carbon numbers predominantly in the range of C_3 through C_5.]	272-203-4	68783-64-2	Press. Gas Flam. Gas 1 Carc. 1A Muta. 1B	H220 H350 H340	GHS04 GHS02 GHS08 Dgr	H220 H350 H340			K U

▼M6

Индекс №	Международна химична идентификация	ЕО №	CAS №	Класификация		Етикетиране			Специф. пред. концентрации, М-коефициенти	Бележки
				Код(ове) на класа (овете) и категория-та(иите) на опасност	Код(ове) на предупрежде-нието(ята) за опасност	Кодове на пиктограма-та(ите) и сигнална-та(ите) дума(и)	Код(ове) на предупрежде-нието(ята) за опасност	Код(ове) на допълнително-то(ите) преду-преждение(я) за опасност		
649-099-00-8	Gases (petroleum), C_{2-4}, sweetened; Petroleum gas; [A complex combination of hydrocarbons obtained by subjecting a petroleum distillate to a sweetening process to convert mercaptans or to remove acidic impurities. It consists predominantly of saturated and unsaturated hydrocarbons having carbon numbers predominantly in the range of C_2 through C_4 and boiling in the range of approximately – 51 °C to – 34 °C (– 60 °F to – 30 °F).]	272-205-5	68783-65-3	Press. Gas Flam. Gas 1 Carc. 1A Muta. 1B	H220 H350 H340	GHS04 GHS02 GHS08 Dgr	H220 H350 H340			K U
649-100-00-1	Gases (petroleum), crude oil fractionation off; Petroleum gas; [A complex combination of hydrocarbons produced by the fractionation of crude oil. It consists of saturated aliphatic hydrocarbons having carbon numbers predominantly in the range of C_1 through C_5.]	272-871-7	68918-99-0	Press. Gas Flam. Gas 1 Carc. 1A Muta. 1B	H220 H350 H340	GHS04 GHS02 GHS08 Dgr	H220 H350 H340			K U
649-101-00-7	Gases (petroleum), dehexanizer off; Petroleum gas; [A complex combination of hydrocarbons obtained by the fractionation of combined naphtha streams. It consists of	272-872-2	68919-00-6	Press. Gas Flam. Gas 1 Carc. 1A Muta. 1B	H220 H350 H340	GHS04 GHS02 GHS08 Dgr	H220 H350 H340			K U

▼M6

Индекс №	Международна химична идентификация	ЕО №	CAS №	Класификация		Етикетиране			Специф. пред. концентрации, М-коефициенти	Бележки
				Код(ове) на класа (овете) и категория-та(иите) на опасност	Код(ове) на предупрежде-нието(ята) за опасност	Кодове на пиктограма-та(ите) и сигнална-та(ите) дума(и)	Код(ове) на предупрежде-нието(ята) за опасност	Код(ове) на допълнително-то(ите) преду-преждение(я) за опасност		
	saturated aliphatic hydrocarbons having carbon numbers pred-ominantly in the range of C_1 through C_5.]									
649-102-00-2	Gases (petroleum), light straight run gasoline fractionation stabilizer off; Petroleum gas; [A complex combination of hydrocarbons obtained by the fractionation of light straight-run gasoline. It consists of saturated aliphatic hydrocarbons having carbon numbers pred-ominantly in the range of C_1 through C_5.]	272-878-5	68919-05-1	Press. Gas Flam. Gas 1 Carc. 1A Muta. 1B	H220 H350 H340	GHS04 GHS02 GHS08 Dgr	H220 H350 H340			K U
649-103-00-8	Gases (petroleum), naphtha unifiner desulfurization stripper off; Petroleum gas; [A complex combination of hydrocarbons produced by a naphtha unifiner desulfurization process and stripped from the naphtha product. It consists of saturated aliphatic hydrocarbons having carbon numbers pred-ominantly in the range of C_1 through C_4.]	272-879-0	68919-06-2	Press. Gas Flam. Gas 1 Carc. 1A Muta. 1B	H220 H350 H340	GHS04 GHS02 GHS08 Dgr	H220 H350 H340			K U

▼M6

Индекс №	Международна химична идентификация	ЕО №	CAS №	Класификация		Етикетиране			Специф. пред. концентрации, М-коефициенти	Бележки
				Код(ове) на класа (овете) и категория-та(иите) на опасност	Код(ове) на предупрежде-нието(ята) за опасност	Кодове на пиктограма-та(ите) и сигнална-та(ите) дума(и)	Код(ове) на предупрежде-нието(ята) за опасност	Код(ове) на допълнително-то(ите) преду-преждение(я) за опасност		
649-104-00-3	Gases (petroleum), straight-run naphtha catalytic reforming off; Petroleum gas; [A complex combination of hydrocarbons obtained by the catalytic reforming of straight-run naphtha and fractionation of the total effluent. It consists of methane, ethane, and propane.]	272-882-7	68919-09-5	Press. Gas Flam. Gas 1 Carc. 1A Muta. 1B	H220 H350 H340	GHS04 GHS02 GHS08 Dgr	H220 H350 H340			K U
649-105-00-9	Gases (petroleum), fluidized catalytic cracker splitter over-heads; Petroleum gas; [A complex combination of hydrocarbons produced by the fractionation of the charge to the C_3-C_4 splitter. It consists predominantly of C_3 hydrocar-bons.]	272-893-7	68919-20-0	Press. Gas Flam. Gas 1 Carc. 1A Muta. 1B	H220 H350 H340	GHS04 GHS02 GHS08 Dgr	H220 H350 H340			K U
649-106-00-4	Gases (petroleum), straight-run stabilizer off; Petroleum gas; [A complex combination of hydrocarbons obtained from the fractionation of the liquid from the first tower used in the distillation of crude oil. It consists of saturated aliphatic hydrocarbons having carbon numbers predominantly in the range of C_1 through C_4.]	272-883-2	68919-10-8	Press. Gas Flam. Gas 1 Carc. 1A Muta. 1B	H220 H350 H340	GHS04 GHS02 GHS08 Dgr	H220 H350 H340			K U

▼M6

Индекс №	Международна химична идентификация	ЕО №	CAS №	Класификация		Етикетиране			Специф. пред. концентрации, М-коефициенти	Бележки
				Код(ове) на класа (овете) и категория-та(иите) на опасност	Код(ове) на предупрежде-нието(ята) за опасност	Кодове на пиктограма-та(ите) и сигнална-та(ите) дума(и)	Код(ове) на предупрежде-нието(ята) за опасност	Код(ове) на допълнително-то(ите) преду-преждение(я) за опасност		
649-107-00-X	Gases (petroleum), catalytic cracked naphtha debutanizer; Petroleum gas; [A complex combination of hydrocarbons obtained from fractionation of catalytic cracked naphtha. It consists of hydrocarbons having carbon numbers predominantly in the range of C_1 through C_4.]	273-169-3	68952-76-1	Press. Gas Flam. Gas 1 Carc. 1A Muta. 1B	H220 H350 H340	GHS04 GHS02 GHS08 Dgr	H220 H350 H340			K U
649-108-00-5	Tail gas (petroleum), catalytic cracked distillate and naphtha stabilizer; Petroleum gas; [A complex combination of hydrocarbons obtained by the fractionation of catalytic cracked naphtha and distillate. It consists predominantly of hydrocarbons having carbon numbers predominantly in the range of C_1 through C_4.]	273-170-9	68952-77-2	Press. Gas Flam. Gas 1 Carc. 1A Muta. 1B	H220 H350 H340	GHS04 GHS02 GHS08 Dgr	H220 H350 H340			K U
649-109-00-0	Tail gas (petroleum), thermal-cracked distillate, gas oil and naphtha absorber; petroleum gas; [A complex combination of hydrocarbons obtained from the separation of thermal-cracked distillates, naphtha and gas oil.	273-175-6	68952-81-8	Press. Gas Flam. Gas 1 Carc. 1A Muta. 1B	H220 H350 H340	GHS04 GHS02 GHS08 Dgr	H220 H350 H340			K U

▼M6

Индекс №	Международна химична идентификация	ЕО №	CAS №	Класификация		Етикетиране			Специф. пред. концентрации, М-коефициенти	Бележки
				Код(ове) на класа (овете) и категория-та(иите) на опасност	Код(ове) на предупрежде-нието(ята) за опасност	Кодове на пиктограма-та(ите) и сигнална-та(ите) дума(и)	Код(ове) на предупрежде-нието(ята) за опасност	Код(ове) на допълнително-то(ите) преду-преждение(я) за опасност		
	It consists pedrominantly of hydrocarbons having carbon numbers predominantly in the range of C_1 through C_6.]									
649-110-00-6	Tail gas (petroleum), thermal cracked hydrocarbon fractio-nation stabilizer, petroleum coking; Petroleum gas; [A complex combination of hydrocarbons obtained from the fractionation stabilization of thermal cracked hydro-carbons from petroleum coking process. It consists of hydro-carbons having carbon numbers predominantly in the range of C_1 through C_6.]	273-176-1	68952-82-9	Press. Gas Flam. Gas 1 Carc. 1A Muta. 1B	H220 H350 H340	GHS04 GHS02 GHS08 Dgr	H220 H350 H340			K U
649-111-00-1	Gases (petroleum, light steam-cracked, butadiene conc.; Petroleum gas; [A complex combination of hydrocarbons produced by the distillation of products from a thermal cracking process. It consists of hydrocarbons having a carbon number pred-ominantly of C_4.]	273-265-5	68955-28-2	Press. Gas Flam. Gas 1 Carc. 1A Muta. 1B	H220 H350 H340	GHS04 GHS02 GHS08 Dgr	H220 H350 H340			K U

▼M6

Индекс №	Международна химична идентификация	ЕО №	CAS №	Класификация		Етикетиране			Специф. пред. концентрации, М-коефициенти	Бележки
				Код(ове) на класа (овете) и категория-та(иите) на опасност	Код(ове) на предупрежде-нието(ята) за опасност	Кодове на пиктограма-та(ите) и сигнална-та(ите) дума(и)	Код(ове) на предупрежде-нието(ята) за опасност	Код(ове) на допълнително-то(ите) преду-преждение(я) за опасност		
649-112-00-7	Gases (petroleum), straight-run naphtha catalytic reformer stabilizer overhead; Petroleum gas; [A complex combination of hydrocarbons obtained by the catalytic reforming of straight-run naphtha and the fraction-nation of the total effluent. It consists of saturated aliphatic hydrocarbons having carbon numbers predominantly in the range of C_2 through C_4.]	273-270-2	68955-34-0	Press. Gas Flam. Gas 1 Carc. 1A Muta. 1B	H220 H350 H340	GHS04 GHS02 GHS08 Dgr	H220 H350 H340			K U
649-113-00-2	Hydrocarbons, C_4; Petroleum gas	289-339-5	87741-01-3	Press. Gas Flam. Gas 1 Carc. 1A Muta. 1B	H220 H350 H340	GHS04 GHS02 GHS08 Dgr	H220 H350 H340			K U
649-114-00-8	Alkanes, C_{1-4}, C_3-rich; Petroleum gas	292-456-4	90622-55-2	Press. Gas Flam. Gas 1 Carc. 1A Muta. 1B	H220 H350 H340	GHS04 GHS02 GHS08 Dgr	H220 H350 H340			K U
649-115-00-3	Gases (petroleum), steam-cracker C_3-rich; Petroleum gas; [A complex combination of hydrocarbons produced by the distillation of products from a steam cracking process. It consists predominantly of propylene with some propane and boils in the range of approxi-mately – 70 °C to 0 °C (– 94 °F to 32 °F).]	295-404-9	92045-22-2	Press. Gas Flam. Gas 1 Carc. 1A Muta. 1B	H220 H350 H340	GHS04 GHS02 GHS08 Dgr	H220 H350 H340			K U

▼M6

Индекс №	Международна химична идентификация	ЕО №	CAS №	Класификация		Етикетиране			Специф. пред. концентрации, М-коефициенти	Бележки
				Код(ове) на класа (овете) и категория-та(иите) на опасност	Код(ове) на предупрежде-нието(ята) за опасност	Кодове на пиктограма-та(ите) и сигнална-та(ите) дума(и)	Код(ове) на предупрежде-нието(ята) за опасност	Код(ове) на допълнително-то(ите) преду-преждение(я) за опасност		
649-116-00-9	Hydrocarbons, C_4, steam-cracker distillate; Petroleum gas; [A complex combination of hydrocarbons produced by the distillation of the products of a steam cracking process. It consists predominantly of hydrocarbons having a carbon number of C_4, predominantly 1-butene and 2-butene, containing also butane and isobutene and boiling in the range of approximately minus 12 °C to 5 °C (10.4 °F to 41 °F).]	295-405-4	92045-23-3	Press. Gas Flam. Gas 1 Carc. 1A Muta. 1B	H220 H350 H340	GHS04 GHS02 GHS08 Dgr	H220 H350 H340			K U
649-117-00-4	Petroleum gases, liquefied, sweetened, C_4 fraction; Petroleum gas; [A complex combination of hydrocarbons obtained by subjecting a liquified petroleum gas mix to a sweetening process to oxidize mercaptans or to remove acidic impurities. It consists predominantly of C_4 saturated and unsaturated hydrocarbons.]	295-463-0	92045-80-2	Press. Gas Flam. Gas 1 Carc. 1A Muta. 1B	H220 H350 H340	GHS04 GHS02 GHS08 Dgr	H220 H350 H340			K S U
649-118-00-X	Hydrocarbons, C_4, 1,3-buta-diene- and isobutene-free; Petroleum gas	306-004-1	95465-89-7	Press. Gas Flam. Gas 1 Carc. 1A Muta. 1B	H220 H350 H340	GHS04 GHS02 GHS08 Dgr	H220 H350 H340			K U

▼M6

Индекс №	Международна химична идентификация	ЕО №	CAS №	Класификация		Етикетиране			Специф. пред. концентрации, М-коефициенти	Бележки
				Код(ове) на класа (овете) и категория-та(иите) на опасност	Код(ове) на предупрежде-нието(ята) за опасност	Кодове на пиктограма-та(ите) и сигнална-та(ите) дума(и)	Код(ове) на предупрежде-нието(ята) за опасност	Код(ове) на допълнително-то(ите) преду-преждение(я) за опасност		
649-119-00-5	Raffinates (petroleum), steam-cracked C_4 fraction cuprous ammonium acetate extn., C_{3-5} and C_{3-5} unsatd., butadiene-free; Petroleum gas	307-769-4	97722-19-5	Press. Gas Flam. Gas 1 Carc. 1A Muta. 1B	H220 H350 H340	GHS04 GHS02 GHS08 Dgr	H220 H350 H340			K U
649-120-00-0	Gases (petroleum), amine system feed; Refinery gas; [The feed gas to the amine system for removal of hydrogen sulfide. It consists of hydrogen. Carbon monoxide, carbon dioxide, hydrogen sulfide and aliphatic hydrocarbons having carbon numbers predominantly in the range of C_1 through C_5 may also be present.]	270-746-1	68477-65-6	Press. Gas Flam. Gas 1 Carc. 1A Muta. 1B	H220 H350 H340	GHS04 GHS02 GHS08 Dgr	H220 H350 H340			K U
649-121-00-6	Gases (petroleum), benzene unit hydrodesulfurizer off; Refinery gas; [Off gases produced by the benzene unit. It consists primarily of hydrogen. Carbon monoxide and hydrocarbons having carbon numbers predominantly in the range of C_1 through C_6, including benzene, may also be present.]	270-747-7	68477-66-7	Press. Gas Flam. Gas 1 Carc. 1A Muta. 1B	H220 H350 H340	GHS04 GHS02 GHS08 Dgr	H220 H350 H340			K U
649-122-00-1	Gases (petroleum), benzene unit recycle, hydrogen-rich; Refinery gas; [A complex combination of hydrocarbons obtained by recycling the gases of the benzene unit. It consists	270-748-2	68477-67-8	Press. Gas Flam. Gas 1 Carc. 1A Muta. 1B	H220 H350 H340	GHS04 GHS02 GHS08 Dgr	H220 H350 H340			K U

▼M6

Индекс №	Международна химична идентификация	ЕО №	CAS №	Класификация		Етикетиране			Специф. пред. концентрации, М-коефициенти	Бележки
				Код(ове) на класа (овете) и категория-та(иите) на опасност	Код(ове) на предупрежде-нието(ята) за опасност	Кодове на пиктограма-та(ите) и сигнална-та(ите) дума(и)	Код(ове) на предупрежде-нието(ята) за опасност	Код(ове) на допълнително-то(ите) преду-преждение(я) за опасност		
	primarily of hydrogen with various small amounts of carbon monoxide and hydro-carbons having carbon numbers in the range of C_1 through C_6.]									
649-123-00-7	Gases (petroleum), blend oil, hydrogen-nitrogen-rich; Refinery gas; [A complex combination of hydrocarbons obtained by distil-lation of a blend oil. It consists primarily of hydrogen and nitrogen with various small amounts of carbon monoxide, carbon dioxide, and aliphatic hydrocarbons having carbon numbers predominantly in the range of C_1 through C_5.]	270-749-8	68477-68-9	Press. Gas Flam. Gas 1 Carc. 1A Muta. 1B	H220 H350 H340	GHS04 GHS02 GHS08 Dgr	H220 H350 H340			K U
649-124-00-2	Gases (petroleum), catalytic reformed naphtha stripper over-heads; Refinery gas; [A complex combination of hydrocarbons obtained from stabilization of catalytic reformed naphtha. Its consists of hydrogen and saturated hydrocarbons having carbon numbers predominantly in the range of C_1 through C_4.]	270-759-2	68477-77-0	Press. Gas Flam. Gas 1 Carc. 1A Muta. 1B	H220 H350 H340	GHS04 GHS02 GHS08 Dgr	H220 H350 H340			K U

▼M6

Индекс №	Международна химична идентификация	ЕО №	CAS №	Класификация		Етикетиране			Специф. пред. концентрации, М-коефициенти	Бележки
				Код(ове) на класа (овете) и категория-та(иите) на опасност	Код(ове) на предупрежде-нието(ята) за опасност	Кодове на пиктограма-та(ите) и сигнална-та(ите) дума(и)	Код(ове) на предупрежде-нието(ята) за опасност	Код(ове) на допълнително-то(ите) преду-преждение(я) за опасност		
649-125-00-8	Gases (petroleum), C_{6-8} catalytic reformer recycle; Refinery gas; [A complex combination of hydrocarbons produced by distillation of products from catalytic reforming of C_6-C_8 feed and recycled to conserve hydrogen. It consists primarily of hydrogen. It may also contain various small amounts of carbon monoxide, carbon dioxide, nitrogen, and hydro-carbons having carbon numbers predominantly in the range of C_1 through C_6.]	270-761-3	68477-80-5	Press. Gas Flam. Gas 1 Carc. 1A Muta. 1B	H220 H350 H340	GHS04 GHS02 GHS08 Dgr	H220 H350 H340			K U
649-126-00-3	Gases (petroleum), C_{6-8} catalytic reformer; Refinery gas; [A complex combination of hydrocarbons produced by distillation of products from catalytic reforming of C_6-C_8feed. It consists of hydro-carbons having carbon numbers in the range of C_1 through C_5 and hydrogen.]	270-762-9	68477-81-6	Press. Gas Flam. Gas 1 Carc. 1A Muta. 1B	H220 H350 H340	GHS04 GHS02 GHS08 Dgr	H220 H350 H340			K U
649-127-00-9	Gases (petroleum), C_{6-8} catalytic reformer recycle, hydrogen-rich; Refinery gas	270-763-4	68477-82-7	Press. Gas Flam. Gas 1 Carc. 1A Muta. 1B	H220 H350 H340	GHS04 GHS02 GHS08 Dgr	H220 H350 H340			K U

▼M6

Индекс №	Международна химична идентификация	ЕО №	CAS №	Класификация		Етикетиране			Специф. пред. концентрации, М-коефициенти	Бележки
				Код(ове) на класа (овете) и категория-та(иите) на опасност	Код(ове) на предупрежде-нието(ята) за опасност	Кодове на пиктограма-та(ите) и сигнална-та(ите) дума(и)	Код(ове) на предупрежде-нието(ята) за опасност	Код(ове) на допълнително-то(ите) преду-преждение(я) за опасност		
649-128-00-4	Gases (petroleum), C_2-return stream; Refinery gas; [A complex combination of hydrocarbons obtained by the extraction of hydrogen from a gas stream which consists primarily of hydrogen with small amounts of nitrogen, carbon monoxide, methane, ethane, and ethylene. It contains predominantly hydro-carbons such as methane, ethane, and ethylene with small amounts of hydrogen, nitrogen and carbon monoxide.]	270-766-0	68477-84-9	Press. Gas Flam. Gas 1 Carc. 1A Muta. 1B	H220 H350 H340	GHS04 GHS02 GHS08 Dgr	H220 H350 H340			K U
649-129-00-X	Gases (petroleum), dry sour, gas-concn.-unit-off; Refinery gas; [The complex combination of dry gases from a gas concen-tration unit. It consists of hydrogen, hydrogen sulfide and hydrocarbons having carbon numbers predominantly in the range of C_1 through C_3.]	270-774-4	68477-92-9	Press. Gas Flam. Gas 1 Carc. 1A Muta. 1B	H220 H350 H340	GHS04 GHS02 GHS08 Dgr	H220 H350 H340			K U
649-130-00-5	Gases (petroleum), gas concn. reabsorber distn.; Refinery gas; [A complex combination of hydrocarbons produced by distillation of products from combined gas streams in a gas concentration reabsorber. It	270-776-5	68477-93-0	Press. Gas Flam. Gas 1 Carc. 1A Muta. 1B	H220 H350 H340	GHS04 GHS02 GHS08 Dgr	H220 H350 H340			K U

▼M6

Индекс №	Международна химична идентификация	ЕО №	CAS №	Класификация		Етикетиране			Специф. пред. концентрации, М-коефициенти	Бележки
				Код(ове) на класа (овете) и категория-та(иите) на опасност	Код(ове) на предупрежде-нието(ята) за опасност	Кодове на пиктограма-та(ите) и сигнална-та(ите) дума(и)	Код(ове) на предупрежде-нието(ята) за опасност	Код(ове) на допълнително-то(ите) преду-преждение(я) за опасност		
	consists predominantly of hydrogen, carbon monoxide, carbon dioxide, nitrogen, hydrogen sulfide and hydro-carbons having carbon numbers in the range of C_1 through C_3.]									
649-131-00-0	Gases (petroleum), hydrogen absorber off; Refinery gas; [A complex combination obtained by absorbing hydrogen from a hydrogen rich stream. It consists of hydrogen, carbon monoxide, nitrogen, and methane with small amounts of C_2 hydrocarbons.]	270-779-1	68477-96-3	Press. Gas Flam. Gas 1 Carc. 1A Muta. 1B	H220 H350 H340	GHS04 GHS02 GHS08 Dgr	H220 H350 H340			K U
649-132-00-6	Gases (petroleum), hydrogen-rich; Refinery gas; [A complex combination separated as a gas from hydro-carbon gases by chilling. It consists primarily of hydrogen with various small amounts of carbon monoxide, nitrogen, methane, and C_2 hydrocarbons.]	270-780-7	68477-97-4	Press. Gas Flam. Gas 1 Carc. 1A Muta. 1B	H220 H350 H340	GHS04 GHS02 GHS08 Dgr	H220 H350 H340			K U

▼M6

Индекс №	Международна химична идентификация	ЕО №	CAS №	Класификация		Етикетиране			Специф. пред. концентрации, М-коефициенти	Бележки
				Код(ове) на класа (овете) и категория-та(иите) на опасност	Код(ове) на предупрежде-нието(ята) за опасност	Кодове на пиктограма-та(ите) и сигнална-та(ите) дума(и)	Код(ове) на предупрежде-нието(ята) за опасност	Код(ове) на допълнително-то(ите) преду-преждение(я) за опасност		
649-133-00-1	Gases (petroleum), hydrotreater blend oil recycle, hydrogen-nitrogen-rich; Refinery gas; [A complex combination obtained from recycled hydrot-reated blend oil. It consists primarily of hydrogen and nitrogen with various small amounts of carbon monoxide, carbon dioxide and hydro-carbons having carbon numbers predominantly in the range of C_1 through C_5.]	270-781-2	68477-98-5	Press. Gas Flam. Gas 1 Carc. 1A Muta. 1B	H220 H350 H340	GHS04 GHS02 GHS08 Dgr	H220 H350 H340			K U
649-134-00-7	Gases (petroleum), recycle, hydrogen-rich; Refinery gas; [A complex combination obtained from recycled reactor gases. It consists primarily of hydrogen with various small amounts of carbon monoxide, carbon dioxide, nitrogen, hydrogen sulfide, and saturated aliphatic hydrocarbons having carbon numbers in the range of C_1 through C_5.]	270-783-3	68478-00-2	Press. Gas Flam. Gas 1 Carc. 1A Muta. 1B	H220 H350 H340	GHS04 GHS02 GHS08 Dgr	H220 H350 H340			K U
649-135-00-2	Gases (petroleum), reformer make-up, hydrogen-rich; Refinery gas; [A complex combination obtained from the reformers. It consists primarily of hydrogen with various small amounts of	270-784-9	68478-01-3	Press. Gas Flam. Gas 1 Carc. 1A Muta. 1B	H220 H350 H340	GHS04 GHS02 GHS08 Dgr	H220 H350 H340			K U

▼M6

Индекс №	Международна химична идентификация	ЕО №	CAS №	Класификация		Етикетиране			Специф. пред. концентрации, М-коефициенти	Бележки
				Код(ове) на класа (овете) и категория-та(иите) на опасност	Код(ове) на предупрежде-нието(ята) за опасност	Кодове на пиктограма-та(ите) и сигнална-та(ите) дума(и)	Код(ове) на предупрежде-нието(ята) за опасност	Код(ове) на допълнително-то(ите) преду-преждение(я) за опасност		
	carbon monoxide and aliphatic hydrocarbons having carbon numbers predominantly in the range of C_1 through C_5.]									
649-136-00-8	Gases (petroleum), reforming hydrotreater; Refinery gas; [A complex combination obtained from the reforming hydrotreating process. It consists primarily of hydrogen, methane, and ethane with various small amounts of hydrogen sulfide and aliphatic hydrocarbons having carbon numbers predominantly in the range of C_3 through C_5.]	270-785-4	68478-02-4	Press. Gas Flam. Gas 1 Carc. 1A Muta. 1B	H220 H350 H340	GHS04 GHS02 GHS08 Dgr	H220 H350 H340			K U
649-137-00-3	Gases (petroleum), reforming hydrotreater, hydrogen-methane-rich; Refinery gas; [A complex combination obtained from the reforming hydrotreating process. It consists primarily of hydrogen and methane with various small amounts of carbon monoxide, carbon dioxide, nitrogen and saturated aliphatic hydrocarbons having carbon numbers predominantly in the range of C_2 through C_5.]	270-787-5	68478-03-5	Press. Gas Flam. Gas 1 Carc. 1A Muta. 1B	H220 H350 H340	GHS04 GHS02 GHS08 Dgr	H220 H350 H340			K U

▼M6

Индекс №	Международна химична идентификация	ЕО №	CAS №	Класификация		Етикетиране			Специф. пред. концентрации, М-коефициенти	Бележки
				Код(ове) на класа (овете) и категория-та(иите) на опасност	Код(ове) на предупрежде-нието(ята) за опасност	Кодове на пиктограма-та(ите) и сигнална-та(ите) дума(и)	Код(ове) на предупрежде-нието(ята) за опасност	Код(ове) на допълнително-то(ите) преду-преждение(я) за опасност		
649-138-00-9	Gases (petroleum), reforming hydrotreater make-up, hydrogen-rich; Refinery gas; [A complex combination obtained from the reforming hydrotreating process. It consists primarily of hydrogen with various small amounts of carbon monoxide and aliphatic hydrocarbons having carbon numbers predominantly in the range of C_1 through C_5.]	270-788-0	68478-04-6	Press. Gas Flam. Gas 1 Carc. 1A Muta. 1B	H220 H350 H340	GHS04 GHS02 GHS08 Dgr	H220 H350 H340			K U
649-139-00-4	Gases (petroleum), thermal cracking distn.; Refinery gas; [A complex combination produced by distillation of products from a thermal cracking process. It consists of hydrogen, hydrogen sulfide, carbon monoxide, carbon dioxide and hydrocarbons having carbon numbers predominantly in the range of C_1 through C_6.]	270-789-6	68478-05-7	Press. Gas Flam. Gas 1 Carc. 1A Muta. 1B	H220 H350 H340	GHS04 GHS02 GHS08 Dgr	H220 H350 H340			K U
649-140-00-X	Tail gas (petroleum), catalytic cracker refractionation absorber; Refinery gas; [A complex combination of hydrocarbons obtained from refractionation of products from a catalytic cracking process. It	270-805-1	68478-25-1	Press. Gas Flam. Gas 1 Carc. 1A Muta. 1B	H220 H350 H340	GHS04 GHS02 GHS08 Dgr	H220 H350 H340			K U

▼M6

Индекс №	Международна химична идентификация	ЕО №	CAS №	Класификация		Етикетиране			Специф. пред. концентрации, М-коефициенти	Бележки
				Код(ове) на класа (овете) и категория-та(иите) на опасност	Код(ове) на предупрежде-нието(ята) за опасност	Кодове на пиктограма-та(ите) и сигнална-та(ите) дума(и)	Код(ове) на предупрежде-нието(ята) за опасност	Код(ове) на допълнително-то(ите) преду-преждение(я) за опасност		
	consists of hydrogen and hydro-carbons having carbon numbers predominantly in the range of C_1 through C_3.]									
649-141-00-5	Tail gas (petroleum), catalytic reformed naphtha separator; Refinery gas; [A complex combination of hydrocarbons obtained from the catalytic reforming of straight run naphtha. It consists of hydrogen and hydrocarbons having carbon numbers pred-ominantly in the range of C_1 through C_6.]	270-807-2	68478-27-3	Press. Gas Flam. Gas 1 Carc. 1A Muta. 1B	H220 H350 H340	GHS04 GHS02 GHS08 Dgr	H220 H350 H340			K U
649-142-00-0	Tail gas (petroleum), catalytic reformed naphtha stabilizer; Refinery gas; [A complex combination of hydrocarbons obtained from the stabilization of catalytic reformed naphtha. It consists of hydrogen and hydrocarbons having carbon numbers pred-ominantly in the range of C_1 through C_6.]	270-808-8	68478-28-4	Press. Gas Flam. Gas 1 Carc. 1A Muta. 1B	H220 H350 H340	GHS04 GHS02 GHS08 Dgr	H220 H350 H340			K U
649-143-00-6	Tail gas (petroleum), cracked distillate hydrotreater separator; Refinery gas; [A complex combination of hydrocarbons obtained by treating cracked distillates with hydrogen in the presence of a	270-809-3	68478-29-5	Press. Gas Flam. Gas 1 Carc. 1A Muta. 1B	H220 H350 H340	GHS04 GHS02 GHS08 Dgr	H220 H350 H340			K U

▼M6

Индекс №	Международна химична идентификация	ЕО №	CAS №	Класификация		Етикетиране			Специф. пред. концентрации, М-коефициенти	Бележки
				Код(ове) на класа (овете) и категория-та(иите) на опасност	Код(ове) на предупрежде-нието(ята) за опасност	Кодове на пиктограма-та(ите) и сигнална-та(ите) дума(и)	Код(ове) на предупрежде-нието(ята) за опасност	Код(ове) на допълнително-то(ите) преду-преждение(я) за опасност		
	catalyst. It consists of hydrogen and saturated aliphatic hydro-carbons having carbon numbers predominantly in the range of C_1 through C_5.]									
649-144-00-1	Tail gas (petroleum), hydrode-sulfurized straight-run naphtha separator; Refinery gas; [A complex combination of hydrocarbons obtained from hydrodesulfurization of straight-run naphtha. It consists of hydrogen and saturated aliphatic hydrocarbons having carbon numbers predominantly in the range of C_1 through C_6.]	270-810-9	68478-30-8	Press. Gas Flam. Gas 1 Carc. 1A Muta. 1B	H220 H350 H340	GHS04 GHS02 GHS08 Dgr	H220 H350 H340			K U
649-145-00-7	Gases (petroleum), catalytic reformed straight-run naphtha stabilizer overheads; Refinery gas; [A complex combination of hydrocarbons obtained from the catalytic reforming of straight-run naphtha followed by fractionation of the total effluent. It consists of hydrogen, methane, ethane and propane.]	270-999-8	68513-14-4	Press. Gas Flam. Gas 1 Carc. 1A Muta. 1B	H220 H350 H340	GHS04 GHS02 GHS08 Dgr	H220 H350 H340			K U
649-146-00-2	Gases (petroleum), reformer effluent high-pressure flash drum off; Refinery gas; [A complex combination produced by the high-pressure	271-003-4	68513-18-8	Press. Gas Flam. Gas 1 Carc. 1A Muta. 1B	H220 H350 H340	GHS04 GHS02 GHS08 Dgr	H220 H350 H340			K U

▼M6

Индекс №	Международна химична идентификация	ЕО №	CAS №	Класификация		Етикетиране			Специф. пред. концентрации, М-коефициенти	Бележки
				Код(ове) на класа (овете) и категория-та(иите) на опасност	Код(ове) на предупрежде-нието(ята) за опасност	Кодове на пиктограма-та(ите) и сигнална-та(ите) дума(и)	Код(ове) на предупрежде-нието(ята) за опасност	Код(ове) на допълнително-то(ите) преду-преждение(я) за опасност		
	flashing of the effluent from the reforming reactor. It consists primarily of hydrogen with various small amounts of methane, ethane, and propane.]									
649-147-00-8	Gases (petroleum), reformer effluent low-pressure flash drum off; Refinery gas; [A complex combination produced by low-pressure flashing of the effluent from the reforming reactor. It consists primarily of hydrogen with various small amounts of methane, ethane, and propane.]	271-005-5	68513-19-9	Press. Gas Flam. Gas 1 Carc. 1A Muta. 1B	H220 H350 H340	GHS04 GHS02 GHS08 Dgr	H220 H350 H340			K U
649-148-00-3	Gases (petroleum), oil refinery gas distn. off; Refinery gas; [A complex combination separated by distillation of a gas stream containing hydrogen, carbon monoxide, carbon dioxide and hydro-carbons having carbon numbers in the range of C_1 through C_6 or obtained by cracking ethane and propane. It consists of hydrocarbons having carbon numbers predominantly in the range of C_1 through C_2, hydrogen, nitrogen, and carbon monoxide.]	271-258-1	68527-15-1	Press. Gas Flam. Gas 1 Carc. 1A Muta. 1B	H220 H350 H340	GHS04 GHS02 GHS08 Dgr	H220 H350 H340			K U

▼M6

Индекс №	Международна химична идентификация	ЕО №	CAS №	Класификация		Етикетиране			Специф. пред. концентрации, М-коефициенти	Бележки
				Код(ове) на класа (овете) и категория-та(иите) на опасност	Код(ове) на предупрежде-нието(ята) за опасност	Кодове на пиктограма-та(ите) и сигнална-та(ите) дума(и)	Код(ове) на предупрежде-нието(ята) за опасност	Код(ове) на допълнително-то(ите) преду-преждение(я) за опасност		
649-149-00-9	Gases (petroleum), benzene unit hydrotreater depentanizer overheads; Refinery gas; [A complex combination produced by treating the feed from the benzene unit with hydrogen in the presence of a catalyst followed by depenta-nizing. It consists primarily of hydrogen, ethane and propane with various small amounts of nitrogen, carbon monoxide, carbon dioxide and hydro-carbons having carbon numbers predominantly in the range of C_1 through C_6. It may contain trace amounts of benzene.]	271-623-5	68602-82-4	Press. Gas Flam. Gas 1 Carc. 1A Muta. 1B	H220 H350 H340	GHS04 GHS02 GHS08 Dgr	H220 H350 H340			K U
649-150-00-4	Gases (petroleum), secondary absorber off, fluidized catalytic cracker overheads fractionator; Refinery gas; [A complex combination produced by the fractionation of the overhead products from the catalytic cracking process in the fluidized catalytic cracker. It consists of hydrogen, nitrogen, and hydro-carbons having carbon numbers predominantly in the range of C_1 through C_3.]	271-625-6	68602-84-6	Press. Gas Flam. Gas 1 Carc. 1A Muta. 1B	H220 H350 H340	GHS04 GHS02 GHS08 Dgr	H220 H350 H340			K U

▼M6

Индекс №	Международна химична идентификация	ЕО №	CAS №	Класификация		Етикетиране			Специф. пред. концентрации, М-коефициенти	Бележки
				Код(ове) на класа (овете) и категория-та(иите) на опасност	Код(ове) на предупрежде-нието(ята) за опасност	Кодове на пиктограма-та(ите) и сигнална-та(ите) дума(и)	Код(ове) на предупрежде-нието(ята) за опасност	Код(ове) на допълнително-то(ите) преду-преждение(я) за опасност		
649-151-00-X	Petroleum products, refinery gases; Refinery gas; [A complex combination which consists primarily of hydrogen with various small amounts of methane, ethane, and propane.]	271-750-6	68607-11-4	Press. Gas Flam. Gas 1 Carc. 1A Muta. 1B	H220 H350 H340	GHS04 GHS02 GHS08 Dgr	H220 H350 H340			K U
649-152-00-5	Gases (petroleum), hydrocracking low-pressure separator; Refinery gas; [A complex combination obtained by the liquid-vapor separation of the hydrocracking process reactor effluent. It consists predominantly of hydrogen and saturated hydrocarbons having carbon numbers predominantly in the range of C_1 through C_3.]	272-182-1	68783-06-2	Press. Gas Flam. Gas 1 Carc. 1A Muta. 1B	H220 H350 H340	GHS04 GHS02 GHS08 Dgr	H220 H350 H340			K U
649-153-00-0	Gases (petroleum), refinery; Refinery gas; [A complex combination obtained from various petroleum refining operations. It consists of hydrogen and hydrocarbons having carbon numbers predominantly in the range of C_1 through C_3.]	272-338-9	68814-67-5	Press. Gas Flam. Gas 1 Carc. 1A Muta. 1B	H220 H350 H340	GHS04 GHS02 GHS08 Dgr	H220 H350 H340			K U

▼M6

Индекс №	Международна химична идентификация	ЕО №	CAS №	Класификация		Етикетиране			Специф. пред. концентрации, М-коефициенти	Бележки
				Код(ове) на класа (овете) и категория-та(иите) на опасност	Код(ове) на предупрежде-нието(ята) за опасност	Кодове на пиктограма-та(ите) и сигнална-та(ите) дума(и)	Код(ове) на предупрежде-нието(ята) за опасност	Код(ове) на допълнително-то(ите) преду-преждение(я) за опасност		
649-154-00-6	Gases (petroleum), platformer products separator off; Refinery gas; [A complex combination obtained from the chemical reforming of naphthenes to aromatics. It consists of hydrogen and saturated aliphatic hydrocarbons having carbon numbers predominantly in the range of C_2 through C_4.]	272-343-6	68814-90-4	Press. Gas Flam. Gas 1 Carc. 1A Muta. 1B	H220 H350 H340	GHS04 GHS02 GHS08 Dgr	H220 H350 H340			K U
649-155-00-1	Gases (petroleum), hydrotreated sour kerosine depentanizer stabilizer off; Refinery gas; [The complex combination obtained from the depentanizer stabilization of hydrotreated kerosine. It consists primarily of hydrogen, methane, ethane, and propane with various small amounts of nitrogen, hydrogen sulfide, carbon monoxide and hydrocarbons having carbon numbers predominantly in the range of C_4 through C_5.]	272-775-5	68911-58-0	Press. Gas Flam. Gas 1 Carc. 1A Muta. 1B	H220 H350 H340	GHS04 GHS02 GHS08 Dgr	H220 H350 H340			K U
649-156-00-7	Gases (petroleum), hydrotreated sour kerosine flash drum; Refinery gas; [A complex combination obtained from the flash drum of the unit treating sour kerosine with hydrogen in the presence of a catalyst. It consists primarily of hydrogen	272-776-0	68911-59-1	Press. Gas Flam. Gas 1 Carc. 1A Muta. 1B	H220 H350 H340	GHS04 GHS02 GHS08 Dgr	H220 H350 H340			K U

▼M6

Индекс №	Международна химична идентификация	ЕО №	CAS №	Класификация		Етикетиране			Специф. пред. концентрации, М-коефициенти	Бележки
				Код(ове) на класа (овете) и категория-та(иите) на опасност	Код(ове) на предупрежде-нието(ята) за опасност	Кодове на пиктограма-та(ите) и сигнална-та(ите) дума(и)	Код(ове) на предупрежде-нието(ята) за опасност	Код(ове) на допълнително-то(ите) преду-преждение(я) за опасност		
	and methane with various small amounts of nitrogen, carbon monoxide, and hydrocarbons having carbon numbers pred-ominantly in the range of C_2 through C_5.]									
649-157-00-2	Gases (petroleum), distillate unifiner desulfurization stripper off; Refinery gas; [A complex combination stripped from the liquid product of the unifiner desulfu-rization process. It consists of hydrogen sulfide, methane, ethane, and propane.]	272-873-8	68919-01-7	Press. Gas Flam. Gas 1 Carc. 1A Muta. 1B	H220 H350 H340	GHS04 GHS02 GHS08 Dgr	H220 H350 H340			K U
649-158-00-8	Gases (petroleum), fluidized catalytic cracker fractionation off; Refinery gas; [A complex combination produced by the fractionation of the overhead product of the fluidized catalytic cracking process. It consists of hydrogen, hydrogen sulfide, nitrogen, and hydrocarbons having carbon numbers pred-ominantly in the range of C_1 through C_5.]	272-874-3	68919-02-8	Press. Gas Flam. Gas 1 Carc. 1A Muta. 1B	H220 H350 H340	GHS04 GHS02 GHS08 Dgr	H220 H350 H340			K U

▼M6

Индекс №	Международна химична идентификация	ЕО №	CAS №	Класификация		Етикетиране			Специф. пред. концентрации, М-коефициенти	Бележки
				Код(ове) на класа (овете) и категория-та(иите) на опасност	Код(ове) на предупрежде-нието(ята) за опасност	Кодове на пиктограма-та(ите) и сигнална-та(ите) дума(и)	Код(ове) на предупрежде-нието(ята) за опасност	Код(ове) на допълнително-то(ите) преду-преждение(я) за опасност		
649-159-00-3	Gases (petroleum), fluidized catalytic cracker scrubbing secondary absorber off; Refinery gas; [A complex combination produced by scrubbing the overhead gas from the fluidized catalytic cracker. It consists of hydrogen, nitrogen, methane, ethane and propane.]	272-875-9	68919-03-9	Press. Gas Flam. Gas 1 Carc. 1A Muta. 1B	H220 H350 H340	GHS04 GHS02 GHS08 Dgr	H220 H350 H340			K U
649-160-00-9	Gases (petroleum), heavy distillate hydrotreater desulfuri-zation stripper off; Refinery gas; [A complex combination stripped from the liquid product of the heavy distillate hydrotreater desulfurization process. It consists of hydrogen, hydrogen sulfide, and saturated aliphatic hydro-carbons having carbon numbers predominantly in the range of C_1 through C_5.]	272-876-4	68919-04-0	Press. Gas Flam. Gas 1 Carc. 1A Muta. 1B	H220 H350 H340	GHS04 GHS02 GHS08 Dgr	H220 H350 H340			K U
649-161-00-4	Gases (petroleum), platformer stabilizer off, light ends fractio-nation; Refinery gas; [A complex combination obtained by the fractionation of the light ends of the platinum reactors of the plat-former unit. It consists of hydrogen, methane, ethane and propane.]	272-880-6	68919-07-3	Press. Gas Flam. Gas 1 Carc. 1A Muta. 1B	H220 H350 H340	GHS04 GHS02 GHS08 Dgr	H220 H350 H340			K U

▼M6

Индекс №	Международна химична идентификация	ЕО №	CAS №	Класификация		Етикетиране			Специф. пред. концентрации, М-коефициенти	Бележки
				Код(ове) на класа (овете) и категория-та(иите) на опасност	Код(ове) на предупрежде-нието(ята) за опасност	Кодове на пиктограма-та(ите) и сигнална-та(ите) дума(и)	Код(ове) на предупрежде-нието(ята) за опасност	Код(ове) на допълнително-то(ите) преду-преждение(я) за опасност		
649-162-00-X	Gases (petroleum), preflash tower off, crude distn.; Refinery gas; [A complex combination produced from the first tower used in the distillation of crude oil. It consists of nitrogen and saturated aliphatic hydrocarbons having carbon numbers predominantly in the range of C_1 through C_5.]	272-881-1	68919-08-4	Press. Gas Flam. Gas 1 Carc. 1A Muta. 1B	H220 H350 H340	GHS04 GHS02 GHS08 Dgr	H220 H350 H340			K U
649-163-00-5	Gases (petroleum), tar stripper off; Refinery gas; [A complex combination obtained by the fractionation of reduced crude oil. It consists of hydrogen and hydrocarbons having carbon numbers predominantly in the range of C_1 through C_4.]	272-884-8	68919-11-9	Press. Gas Flam. Gas 1 Carc. 1A Muta. 1B	H220 H350 H340	GHS04 GHS02 GHS08 Dgr	H220 H350 H340			K U
649-164-00-0	Gases (petroleum), unifiner stripper off; Refinery gas; [A combination of hydrogen and methane obtained by fractionation of the products from the unifiner unit.]	272-885-3	68919-12-0	Press. Gas Flam. Gas 1 Carc. 1A Muta. 1B	H220 H350 H340	GHS04 GHS02 GHS08 Dgr	H220 H350 H340			K U
649-165-00-6	Tail gas (petroleum), catalytic hydrodesulfurized naphtha separator; Refinery gas; [A complex combination of hydrocarbons obtained from the	273-173-5	68952-79-4	Press. Gas Flam. Gas 1 Carc. 1A Muta. 1B	H220 H350 H340	GHS04 GHS02 GHS08 Dgr	H220 H350 H340			K U

▼M6

Индекс №	Международна химична идентификация	ЕО №	CAS №	Класификация		Етикетиране			Специф. пред. концентрации, М-коефициенти	Бележки
				Код(ове) на класа (овете) и категория-та(иите) на опасност	Код(ове) на предупрежде-нието(ята) за опасност	Кодове на пиктограма-та(ите) и сигнална-та(ите) дума(и)	Код(ове) на предупрежде-нието(ята) за опасност	Код(ове) на допълнително-то(ите) преду-преждение(я) за опасност		
	hydrodesulfurization of naphtha. It consists of hydrogen, meth-ane, ethane, and propane.]									
649-166-00-1	Tail gas (petroleum), straight-run naphtha hydrodesulfurizer; Refinery gas; [A complex combination obtai-ned from the hydrodesulfuri-zation of straight-run naphtha. It consists of hydrogen and hydrocarbons having carbon numbers predominantly in the range of C_1 through C_5.]	273-174-0	68952-80-7	Press. Gas Flam. Gas 1 Carc. 1A Muta. 1B	H220 H350 H340	GHS04 GHS02 GHS08 Dgr	H220 H350 H340			K U
649-167-00-7	Gases (petroleum), sponge absorber off, fluidized catalytic cracker and gas oil desulfurizer overhead fractionation; Refinery gas; [A complex combination obtai-ned by the fractionation of products from the fluidized catalytic cracker and gas oil desulfurizer. It consists of hydrogen and hydrocarbons having carbon numbers pred-ominantly in the range of C_1 through C_4.]	273-269-7	68955-33-9	Press. Gas Flam. Gas 1 Carc. 1A Muta. 1B	H220 H350 H340	GHS04 GHS02 GHS08 Dgr	H220 H350 H340			K U
649-168-00-2	Gases (petroleum), crude distn. and catalytic cracking; Refinery gas; [A complex combination produ-ced by crude distillation and catalytic cracking processes. It consists of hydrogen,hydrogen	273-563-5	68989-88-8	Press. Gas Flam. Gas 1 Carc. 1A Muta. 1B	H220 H350 H340	GHS04 GHS02 GHS08 Dgr	H220 H350 H340			K U

▼M6

Индекс №	Международна химична идентификация	ЕО №	CAS №	Класификация		Етикетиране			Специф. пред. концентрации, М-коефициенти	Бележки
				Код(ове) на класа (овете) и категория-та(иите) на опасност	Код(ове) на предупрежде-нието(ята) за опасност	Кодове на пиктограма-та(ите) и сигнална-та(ите) дума(и)	Код(ове) на предупрежде-нието(ята) за опасност	Код(ове) на допълнително-то(ите) преду-преждение(я) за опасност		
	sulfide, nitrogen, carbon monoxide and paraffinic and olefinic hydrocarbons having carbon numbers predominantly in the range of C_1 through C_6.]									
649-169-00-8	Gases (petroleum), gas oil diethanolamine scrubber off; Refinery gas; [A complex combination produced by desulfurization of gas oils with diethanolamine. It consists predominantly of hydrogen sulfide, hydrogen and aliphatic hydrocarbons having carbon numbers in the range of C_1 through C_5.]	295-397-2	92045-15-3	Press. Gas Flam. Gas 1 Carc. 1A Muta. 1B	H220 H350 H340	GHS04 GHS02 GHS08 Dgr	H220 H350 H340			K U
649-170-00-3	Gases (petroleum), gas oil hydrodesulfurization effluent; Refinery gas; [A complex combination obtained by separation of the liquid phase from the effluent from the hydrogenation reaction. It consists predominantly of hydrogen, hydrogen	295-398-8	92045-16-4	Press. Gas Flam. Gas 1 Carc. 1A Muta. 1B	H220 H350 H340	GHS04 GHS02 GHS08 Dgr	H220 H350 H340			K U

▼M6

Индекс №	Международна химична идентификация	ЕО №	CAS №	Класификация		Етикетиране			Специф. пред. концентрации, М-коефициенти	Бележки
				Код(ове) на класа (овете) и категория-та(иите) на опасност	Код(ове) на предупрежде-нието(ята) за опасност	Кодове на пиктограма-та(ите) и сигнална-та(ите) дума(и)	Код(ове) на предупрежде-нието(ята) за опасност	Код(ове) на допълнително-то(ите) преду-преждение(я) за опасност		
	sulfide and aliphatic hydro-carbons having carbon numbers predominantly in the range of C_1 through C_3.]									
649-171-00-9	Gases (petroleum), gas oil hydrodesulfurization purge; Refinery gas; [A complex combination of gases obtained from the reformer and from the purges from the hydrogenation reactor. It consists predominantly of hydrogen and aliphatic hydro-carbons having carbon numbers predominantly in the range of C_1 through C_4.]	295-399-3	92045-17-5	Press. Gas Flam. Gas 1 Carc. 1A Muta. 1B	H220 H350 H340	GHS04 GHS02 GHS08 Dgr	H220 H350 H340			K U
649-172-00-4	Gases (petroleum), hydro-genator effluent flash drum off; Refinery gas; [A complex combination of gases obtained from flash of the effluents after the hydroge-nation reaction. It consists pred-ominantly of hydrogen and aliphatic hydrocarbons having carbon numbers predominantly in the range of C_1 through C_6.]	295-400-7	92045-18-6	Press. Gas Flam. Gas 1 Carc. 1A Muta. 1B	H220 H350 H340	GHS04 GHS02 GHS08 Dgr	H220 H350 H340			K U

▼M6

Индекс №	Международна химична идентификация	ЕО №	CAS №	Класификация		Етикетиране			Специф. пред. концентрации, М-коефициенти	Бележки
				Код(ове) на класа (овете) и категория-та(иите) на опасност	Код(ове) на предупрежде-нието(ята) за опасност	Кодове на пиктограма-та(ите) и сигнална-та(ите) дума(и)	Код(ове) на предупрежде-нието(ята) за опасност	Код(ове) на допълнително-то(ите) преду-преждение(я) за опасност		
649-173-00-X	Gases (petroleum), naphtha steam cracking high-pressure residual; Refinery gas; [A complex combination obtained as a reaction mass of the non-condensable portions from the product of a naphtha steam cracking process as well as residual gases obtained during the preparation of subsequent products. It consists predominantly of hydrogen and paraffinic and olefinic hydro-carbons having carbon numbers predominantly in the range of C_1 through C_5 with which natural gas may also be mixed.]	295-401-2	92045-19-7	Press. Gas Flam. Gas 1 Carc. 1A Muta. 1B	H220 H350 H340	GHS04 GHS02 GHS08 Dgr	H220 H350 H340			K U
649-174-00-5	Gases (petroleum), residue visbaking off; Refinery gas; [A complex combination obtai-ned from viscosity reduction of residues in a furnace. It consists predominantly of hydrogen sulfide and paraffinic and olefinic hydrocarbons having carbon numbers predominantly in the range of C_1 through C_5.]	295-402-8	92045-20-0	Press. Gas Flam. Gas 1 Carc. 1A Muta. 1B	H220 H350 H340	GHS04 GHS02 GHS08 Dgr	H220 H350 H340			K U

▼B

Индекс №	Международна химична идентификация	ЕО №	CAS №	Класификация		Етикетиране			Специф. пред. концентрации, М-коефициенти	Бележки
				Код(ове) на класа (овете) и категория-та(иите) на опасност	Код(ове) на предупрежде-нието(ята) за опасност	Кодове на пиктограма-та(ите) и сигнална-та(ите) дума(и)	Код(ове) на предупрежде-нието(ята) за опасност	Код(ове) на допълнително-то(ите) преду-преждение(я) за опасност		
649-175-00-0	Foots oil (petroleum), acid-treated; Foots oil; [A complex combination of hydrocarbons obtained by treatment of Foot's oil with sulfuric acid. It consists predominantly of branched-chain hydrocarbons with carbon numbers predominantly in the range of C_{20} through C_{50}.]	300-225-7	93924-31-3	Flam. Gas 1 Press. Gas Carc. 1B	H220 H350 H340	GHS02 GHS04 GHS08 Dgr	H220 H350 H340			►M2 — ◄ K U
649-176-00-6	Foots oil (petroleum), clay-treated; Foots oil; [A complex combination of hydrocarbons obtained by treatment of Foot's oil with natural or modified clay in either a contacting or percolation process to remove the trace amounts of polar compounds and impurities present. It consists predominantly of branched chain hydrocarbons with carbon numbers predominantly in the range of C_{20} through C_{50}.]	300-226-2	93924-32-4	Flam. Gas 1 Press. Gas Carc. 1B	H220 H350 H340	GHS02 GHS04 GHS08 Dgr	H220 H350 H340			►M2 — ◄ K U

▼B

Индекс №	Международна химична идентификация	ЕО №	CAS №	Класификация		Етикетиране			Специф. пред. концентрации, М-коефициенти	Бележки
				Код(ове) на класа (овете) и категория-та(иите) на опасност	Код(ове) на предупрежде-нието(ята) за опасност	Кодове на пиктограма-та(ите) и сигнална-та(ите) дума(и)	Код(ове) на предупрежде-нието(ята) за опасност	Код(ове) на допълнително-то(ите) преду-преждение(я) за опасност		
▼M6										
649-177-00-1	Gases (petroleum), C_{3-4}; Petroleum gas; [A complex combination of hydrocarbons produced by distil-lation of products from the cracking of crude oil. It consists of hydrocarbons having carbon numbers in the range of C_3 through C_4, predominantly of propane and propylene, and boiling in the range of approxi-mately – 51 °C to – 1 °C (– 60 °F to 30 °F.)]	268-629-5	68131-75-9	Press. Gas Flam. Gas 1 Carc. 1A Muta. 1B	H220 H350 H340	GHS04 GHS02 GHS08 Dgr	H220 H350 H340			K U
649-178-00-7	Tail gas (petroleum), catalytic cracked distillate and catalytic cracked naphtha fractionation absorber; Petroleum gas; [The complex combination of hydrocarbons from the distil-lation of the products from catalytic cracked distillates and catalytic cracked naphtha. It consists predominantly of hydro-carbons having carbon numbers in the range of C_1 through C_4.]	269-617-2	68307-98-2	Press. Gas Flam. Gas 1 Carc. 1A Muta. 1B	H220 H350 H340	GHS04 GHS02 GHS08 Dgr	H220 H350 H340			K U
649-179-00-2	Tail gas (petroleum), catalytic polymn. naphtha fractionation stabilizer; Petroleum gas; [A complex combination ofhyd-rocarbons from the fractionation	269-618-8	68307-99-3	Press. Gas Flam. Gas 1 Carc. 1A Muta. 1B	H220 H350 H340	GHS04 GHS02 GHS08 Dgr	H220 H350 H340			K U

▼M6

Индекс №	Международна химична идентификация	ЕО №	CAS №	Класификация		Етикетиране			Специф. пред. концентрации, М-коефициенти	Бележки
				Код(ове) на класа (овете) и категория-та(иите) на опасност	Код(ове) на предупрежде-нието(ята) за опасност	Кодове на пиктограма-та(ите) и сигнална-та(ите) дума(и)	Код(ове) на предупрежде-нието(ята) за опасност	Код(ове) на допълнително-то(ите) преду-преждение(я) за опасност		
	stabilization products from polymerization of naphtha. It consists predominantly of hydrocarbons having carbon numbers in the range of C_1 through C_4.]									
649-180-00-8	Tail gas (petroleum), catalytic reformed naphtha fractionation stabilizer, hydrogen sulfide-free; Petroleum gas; [A complex combination of hydrocarbons obtained from fractionation stabilization of catalytic reformed naphtha and from which hydrogen sulfide has been removed by amine treatment. It consists predominantly of hydrocarbons having carbon numbers predominantly in the range of C_1 through C_4.]	269-619-3	68308-00-9	Press. Gas Flam. Gas 1 Carc. 1A Muta. 1B	H220 H350 H340	GHS04 GHS02 GHS08 Dgr	H220 H350 H340			K U
649-181-00-3	Tail gas (petroleum), cracked distillate hydrotreater stripper; Petroleum gas; [A complex combination of hydrocarbons obtained by treating thermal cracked distillates with hydrogen in the	269-620-9	68308-01-0	Press. Gas Flam. Gas 1 Carc. 1A Muta. 1B	H220 H350 H340	GHS04 GHS02 GHS08 Dgr	H220 H350 H340			K U

Индекс №	Международна химична идентификация	ЕО №	CAS №	Класификация		Етикетиране			Специф. пред. концентрации, М-коефициенти	Бележки
				Код(ове) на класа (овете) и категория-та(иите) на опасност	Код(ове) на предупрежде-нието(ята) за опасност	Кодове на пиктограма-та(ите) и сигнална-та(ите) дума(и)	Код(ове) на предупрежде-нието(ята) за опасност	Код(ове) на допълнително-то(ите) преду-преждение(я) за опасност		
	presence of a catalyst. It consists predominantly of saturated hydrocarbons having carbon numbers predominantly in the range of C_1 through C_6.]									
649-182-00-9	Tail gas (petroleum), straight-run distillate hydrodesulfurizer, hydrogen sulfide-free; Petroleum gas; [A complex combination of hydrocarbons obtained from catalytic hydrodesulfurization of straight run distillates and from which hydrogen sulfide has been removed by amine treatment. It consists predominantly of hydrocarbons having carbon numbers predominantly in the range of C_1 through C_4.]	269-630-3	68308-10-1	Press. Gas Flam. Gas 1 Carc. 1A Muta. 1B	H220 H350 H340	GHS04 GHS02 GHS08 Dgr	H220 H350 H340			K U
649-183-00-4	Tail gas (petroleum), gas oil catalytic cracking absorber; Petroleum gas; [A complex combination of hydrocarbons obtained from the distillation of products from the catalytic cracking of gas oil. It consists predominantly of hydrocarbons having carbon numbers predominantly in the range of C_1 through C_5.]	269-623-5	68308-03-2	Press. Gas Flam. Gas 1 Carc. 1A Muta. 1B	H220 H350 H340	GHS04 GHS02 GHS08 Dgr	H220 H350 H340			K U

▼M6

Индекс №	Международна химична идентификация	ЕО №	CAS №	Класификация		Етикетиране			Специф. пред. концентрации, М-коефициенти	Бележки
				Код(ове) на класа (овете) и категория-та(иите) на опасност	Код(ове) на предупрежде-нието(ята) за опасност	Кодове на пиктограма-та(ите) и сигнална-та(ите) дума(и)	Код(ове) на предупрежде-нието(ята) за опасност	Код(ове) на допълнително-то(ите) преду-преждение(я) за опасност		
649-184-00-X	Tail gas (petroleum), gas recovery plant; Petroleum gas; [A complex combination of hydrocarbons from the distillation of products from miscellaneous hydrocarbon streams. It consists predominantly of hydrocarbons having carbon numbers predominantly in the range of C_1 through C_5.]	269-624-0	68308-04-3	Press. Gas Flam. Gas 1 Carc. 1A Muta. 1B	H220 H350 H340	GHS04 GHS02 GHS08 Dgr	H220 H350 H340			K U
649-185-00-5	Tail gas (petroleum), gas recovery plant deethanizer; Petroleum gas; [A complex combination of hydrocarbons from the distillation of products from miscellaneous hydrocarbon streams. It consists of hydrocarbons having carbon numbers predominantly in the range of C_1 through C_4.]	269-625-6	68308-05-4	Press. Gas Flam. Gas 1 Carc. 1A Muta. 1B	H220 H350 H340	GHS04 GHS02 GHS08 Dgr	H220 H350 H340			K U
649-186-00-0	Tail gas (petroleum), hydrodesulfurized distillate and hydrodesulfurized naphtha fractionator, acid-free; Petroleum gas; [A complex combination of hydrocarbons obtained from fractionation of hydrodesulfurized naphtha and distillate hydrocarbon streams andtreated	269-626-1	68308-06-5	Press. Gas Flam. Gas 1 Carc. 1A Muta. 1B	H220 H350 H340	GHS04 GHS02 GHS08 Dgr	H220 H350 H340			K U

▼M6

Индекс №	Международна химична идентификация	ЕО №	CAS №	Класификация		Етикетиране			Специф. пред. концентрации, М-коефициенти	Бележки
				Код(ове) на класа (овете) и категория-та(иите) на опасност	Код(ове) на предупрежде-нието(ята) за опасност	Кодове на пиктограма-та(ите) и сигнална-та(ите) дума(и)	Код(ове) на предупрежде-нието(ята) за опасност	Код(ове) на допълнително-то(ите) преду-преждение(я) за опасност		
	to remove acidic impurities. It consists predominantly of hydrocarbons having carbon numbers predominantly in the range of C_1 through C_5.]									
649-187-00-6	Tail gas (petroleum), hydrode-sulfurized vacuum gas oil stripper, hydrogen sulfide-free; Petroleum gas; [A complex combination of hydrocarbons obtained from stripping stabilization of catalytic hydrodesulfurized vacuum gas oil and from which hydrogen sulfide has been removed by amine treatment. It consists predomi-nantly of hydrocarbons having carbon numbers predominantly in the range of C_1 through C_6.]	269-627-7	68308-07-6	Press. Gas Flam. Gas 1 Carc. 1A Muta. 1B	H220 H350 H340	GHS04 GHS02 GHS08 Dgr	H220 H350 H340			K U
649-188-00-1	Tail gas (petroleum), light straight-run naphtha stabilizer, hydrogen sulfide-free; Petroleum gas; [A complex combination of hydrocarbons obtained from fractionation stabilization of light straight run naphtha and from which hydrogen sulfide has been removed by amine	269-629-8	68308-09-8	Press. Gas Flam. Gas 1 Carc. 1A Muta. 1B	H220 H350 H340	GHS04 GHS02 GHS08 Dgr	H220 H350 H340			K U

▼M6

Индекс №	Международна химична идентификация	ЕО №	CAS №	Класификация		Етикетиране			Специф. пред. концентрации, М-коефициенти	Бележки
				Код(ове) на класа (овете) и категория-та(иите) на опасност	Код(ове) на предупрежде-нието(ята) за опасност	Кодове на пиктограма-та(ите) и сигнална-та(ите) дума(и)	Код(ове) на предупрежде-нието(ята) за опасност	Код(ове) на допълнително-то(ите) преду-преждение(я) за опасност		
	treatment. It consists predomi-nantly of hydrocarbons having carbon numbers predominantly in the range of C_1 through C_5.]									
649-189-00-7	Tail gas (petroleum), propane-propylene alkylation feed prep deethanizer; Petroleum gas; [A complex combination of hydrocarbons obtained from the distillation of the reaction products of propane with propylene. It consists of hydro-carbons having carbon numbers predominantly in the range of C_1 through C_4.]	269-631-9	68308-11-2	Press. Gas Flam. Gas 1 Carc. 1A Muta. 1B	H220 H350 H340	GHS04 GHS02 GHS08 Dgr	H220 H350 H340			K U
649-190-00-2	Tail gas (petroleum), vacuum gas oil hydrodesulfurizer, hydrogen sulfide-free; Petroleum gas; [A complex combination of hydrocarbons obtained from catalytic hydrodesulfurization of vacuum gas oil and from which hydrogen sulfide has been removed by amine treatment. It consists predomi-nantly of hydrocarbons having carbon numbers predominantly in the range of C_1 through C_6.]	269-632-4	68308-12-3	Press. Gas Flam. Gas 1 Carc. 1A Muta. 1B	H220 H350 H340	GHS04 GHS02 GHS08 Dgr	H220 H350 H340			K U

▼M6

Индекс №	Международна химична идентификация	ЕО №	CAS №	Класификация		Етикетиране			Специф. пред. концентрации, М-коефициенти	Бележки
				Код(ове) на класа (овете) и категория-та(иите) на опасност	Код(ове) на предупрежде-нието(ята) за опасност	Кодове на пиктограма-та(ите) и сигнална-та(ите) дума(и)	Код(ове) на предупрежде-нието(ята) за опасност	Код(ове) на допълнително-то(ите) преду-преждение(я) за опасност		
649-191-00-8	Gases (petroleum), catalytic cracked overheads; Petroleum gas; [A complex combination of hydrocarbons produced by the distillation of products from the catalytic cracking process. It consists of hydrocarbons having carbon numbers predominantly in the range of C_3 through C_5 and boiling in the range of approximately – 48 °C to 32 °C (– 54 °F to 90 °F).]	270-071-2	68409-99-4	Press. Gas Flam. Gas 1 Carc. 1A Muta. 1B	H220 H350 H340	GHS04 GHS02 GHS08 Dgr	H220 H350 H340			K U
649-193-00-9	Alkanes, C_{1-2}; Petroleum gas	270-651-5	68475-57-0	Press. Gas Flam. Gas 1 Carc. 1A Muta. 1B	H220 H350 H340	GHS04 GHS02 GHS08 Dgr	H220 H350 H340			K U
649-194-00-4	Alkanes, C_{2-3}; Petroleum gas	270-652-0	68475-58-1	Press. Gas Flam. Gas 1 Carc. 1A Muta. 1B	H220 H350 H340	GHS04 GHS02 GHS08 Dgr	H220 H350 H340			K U
649-195-00-X	Alkanes, C_{3-4}; petroleum gas	270-653-6	68475-59-2	Press. Gas Flam. Gas 1 Carc. 1A Muta. 1B	H220 H350 H340	GHS04 GHS02 GHS08 Dgr	H220 H350 H340			K U

▼M6

Индекс №	Международна химична идентификация	ЕО №	CAS №	Класификация		Етикетиране			Специф. пред. концентрации, М-коефициенти	Бележки
				Код(ове) на класа (овете) и категория-та(иите) на опасност	Код(ове) на предупрежде-нието(ята) за опасност	Кодове на пиктограма-та(ите) и сигнална-та(ите) дума(и)	Код(ове) на предупрежде-нието(ята) за опасност	Код(ове) на допълнително-то(ите) преду-преждение(я) за опасност		
649-196-00-5	Alkanes, C_{4-5}; Petroleum gas	270-654-1	68475-60-5	Press. Gas Flam. Gas 1 Carc. 1A Muta. 1B	H220 H350 H340	GHS04 GHS02 GHS08 Dgr	H220 H350 H340			K U
649-197-00-0	Fuel gases; Petroleum gas; [A combination of light gases. It consists predominantly of hydrogen and/or low molecular weight hydrocarbons.]	270-667-2	68476-26-6	Press. Gas Flam. Gas 1 Carc. 1A Muta. 1B	H220 H350 H340	GHS04 GHS02 GHS08 Dgr	H220 H350 H340			K U
649-198-00-6	Fuel gases, crude oil of distil-lates; Petroleum gas; [A complex combination of light gases produced by distil-lation of crude oil and by catalytic reforming of naphtha. It consists of hydrogen and hydrocarbons having carbon numbers predominantly in the range of C_1 through C_4 and boiling in the range of approxi-mately – 217 °C to – 12 °C (– 423 °F to 10 °F).]	270-670-9	68476-29-9	Press. Gas Flam. Gas 1 Carc. 1A Muta. 1B	H220 H350 H340	GHS04 GHS02 GHS08 Dgr	H220 H350 H340			K U
649-199-00-1	Hydrocarbons, C_{3-4}; Petroleum gas	270-681-9	68476-40-4	Press. Gas Flam. Gas 1 Carc. 1A Muta. 1B	H220 H350 H340	GHS04 GHS02 GHS08 Dgr	H220 H350 H340			K U

▼M6

Индекс №	Международна химична идентификация	ЕО №	CAS №	Класификация		Етикетиране			Специф. пред. концентрации, М-коефициенти	Бележки
				Код(ове) на класа (овете) и категория-та(иите) на опасност	Код(ове) на предупрежде-нието(ята) за опасност	Кодове на пиктограма-та(ите) и сигнална-та(ите) дума(и)	Код(ове) на предупрежде-нието(ята) за опасност	Код(ове) на допълнително-то(ите) преду-преждение(я) за опасност		
649-200-00-5	Hydrocarbons, C_{4-5}; Petroleum gas	270-682-4	68476-42-6	Press. Gas Flam. Gas 1 Carc. 1A Muta. 1B	H220 H350 H340	GHS04 GHS02 GHS08 Dgr	H220 H350 H340			K U
649-201-00-0	Hydrocarbons, C_{2-4}, C_3-rich; Petroleum gas	270-689-2	68476-49-3	Press. Gas Flam. Gas 1 Carc. 1A Muta. 1B	H220 H350 H340	GHS04 GHS02 GHS08 Dgr	H220 H350 H340			K U
649-202-00-6	Petroleum gases, liquefied; Petroleum gas; [A complex combination of hydrocarbons produced by the distillation of crude oil. It consists of hydrocarbons having carbon numbers predominantly in the range of C_3 through C_7 and boiling in the range of approximately – 40 °C to 80 °C (– 40 °F to 176 °F).]	270-704-2	68476-85-7	Press. Gas Flam. Gas 1 Carc. 1A Muta. 1B	H220 H350 H340	GHS04 GHS02 GHS08 Dgr	H220 H350 H340			K S U
649-203-00-1	Petroleum gases, liquefied, sweetened; Petroleum gas; [A complex combination of hydrocarbons obtained by subjecting liquefied petroleum gas mix to a sweetening process to convert mercaptans or to remove acidic impurities.	270-705-8	68476-86-8	Press. Gas Flam. Gas 1 Carc. 1A Muta. 1B	H220 H350 H340	GHS04 GHS02 GHS08 Dgr	H220 H350 H340			K S U

▼M6

Индекс №	Международна химична идентификация	ЕО №	CAS №	Класификация		Етикетиране			Специф. пред. концентрации, М-коефициенти	Бележки
				Код(ове) на класа (овете) и категория-та(иите) на опасност	Код(ове) на предупрежде-нието(ята) за опасност	Кодове на пиктограма-та(ите) и сигнална-та(ите) дума(и)	Код(ове) на предупрежде-нието(ята) за опасност	Код(ове) на допълнително-то(ите) преду-преждение(я) за опасност		
	It consists of hydrocarbons having carbon numbers predominantly in the range of C_3 through C_7 and boiling in the range of approximately – 40 °C to 80 °C (– 40 °F to 176 °F).]									
649-204-00-7	gases (petroleum), C_{3-4}, isobutane-rich; Petroleum gas; [A complex combination of hydrocarbons from the distillation of saturated and unsaturated hydrocarbons usually ranging in carbon numbers from C_3 through C_6, predominantly butane and isobutane. It consists of saturated and unsaturated hydrocarbons having carbon numbers in the range of C_3 through C_4, predominantly isobutane.]	270-724-1	68477-33-8	Press. Gas Flam. Gas 1 Carc. 1A Muta. 1B	H220 H350 H340	GHS04 GHS02 GHS08 Dgr	H220 H350 H340			K U
649-205-00-2	Distillates (petroleum), C_{3-6}, piperylene-rich; Petroleum gas; [A complex combination of hydrocarbons from the distillation of saturated and unsaturated aliphatic hydrocarbons usually ranging in the carbon numbers C_3 through C_6. It	270-726-2	68477-35-0	Press. Gas Flam. Gas 1 Carc. 1A Muta. 1B	H220 H350 H340	GHS04 GHS02 GHS08 Dgr	H220 H350 H340			K U

▼M6

Индекс №	Международна химична идентификация	ЕО №	CAS №	Класификация		Етикетиране			Специф. пред. концентрации, М-коефициенти	Бележки
				Код(ове) на класа (овете) и категория-та(иите) на опасност	Код(ове) на предупрежде-нието(ята) за опасност	Кодове на пиктограма-та(ите) и сигнална-та(ите) дума(и)	Код(ове) на предупрежде-нието(ята) за опасност	Код(ове) на допълнително-то(ите) преду-преждение(я) за опасност		
	consists of saturated and unsa-turated hydrocarbons having carbon numbers in the range of C_3 through C_6, predomi-nantly piperylenes.]									
649-206-00-8	Gases (petroleum), butane splitter overheads; Petroleum gas; [A complex combination of hydrocarbons obtained from the distillation of the butane stream. It consists of aliphatic hydrocarbons having carbon numbers predominantly in the range of C_3 through C_4.]	270-750-3	68477-69-0	Press. Gas Flam. Gas 1 Carc. 1A Muta. 1B	H220 H350 H340	GHS04 GHS02 GHS08 Dgr	H220 H350 H340			K U
649-207-00-3	Gases (petroleum), C_{2-3}-; Petroleum gas; [A complex combination of hydrocarbons produced by the distillation of products from a catalytic fractionation process. It contains predominantly ethane, ethylene, propane, and propylene.]	270-751-9	68477-70-3	Press. Gas Flam. Gas 1 Carc. 1A Muta. 1B	H220 H350 H340	GHS04 GHS02 GHS08 Dgr	H220 H350 H340			K U
649-208-00-9	Gases (petroleum), catalytic-cracked gas oil depropanizer bottoms, C_4-rich acid-free; Petroleum gas; [A complex combination of hydrocarbons obtained from fractionation of catalyticcracked gas oil hydrocarbon stream and	270-752-4	68477-71-4	Press. Gas Flam. Gas 1 Carc. 1A Muta. 1B	H220 H350 H340	GHS04 GHS02 GHS08 Dgr	H220 H350 H340			K U

▼M6

Индекс №	Международна химична идентификация	ЕО №	CAS №	Класификация		Етикетиране			Специф. пред. концентрации, М-коефициенти	Бележки
				Код(ове) на класа (овете) и категория-та(иите) на опасност	Код(ове) на предупрежде-нието(ята) за опасност	Кодове на пиктограма-та(ите) и сигнална-та(ите) дума(и)	Код(ове) на предупрежде-нието(ята) за опасност	Код(ове) на допълнително-то(ите) преду-преждение(я) за опасност		
	treated to remove hydrogen sulfide and other acidic components. It consists of hydrocarbons having carbon numbers in the range of C_3 through C_5, predominantly C_4.]									
649-209-00-4	Gases (petroleum), catalytic-cracked naphtha debutanizer bottoms, C_{3-5}-rich; Petroleum gas; [A complex combination of hydrocarbons obtained from the stabilization of catalytic cracked naphtha. It consists of aliphatic hydrocarbons having carbon numbers predominantly in the range of C_3 through C_5.]	270-754-5	68477-72-5	Press. Gas Flam. Gas 1 Carc. 1A Muta. 1B	H220 H350 H340	GHS04 GHS02 GHS08 Dgr	H220 H350 H340			K U
649-210-00-X	Tail gas (petroleum), isomerized naphtha fractionation stabilizer; Petroleum gas; [A complex combination of hydrocarbons obtained from the fractionation stabilization products from isomerized naphtha. It consists predominantly of hydrocarbons having carbon numbers predominantly in the range of C_1 through C_4.]	269-628-2	68308-08-7	Press. Gas Flam. Gas 1 Carc. 1A Muta. 1B	H220 H350 H340	GHS04 GHS02 GHS08 Dgr	H220 H350 H340			K U

▼B

Индекс №	Международна химична идентификация	ЕО №	CAS №	Класификация		Етикетиране			Специф. пред. концентрации, М-коефициенти	Бележки
				Код(ове) на класа (овете) и категория-та(иите) на опасност	Код(ове) на предупрежде-нието(ята) за опасност	Кодове на пиктограма-та(ите) и сигнална-та(ите) дума(и)	Код(ове) на предупрежде-нието(ята) за опасност	Код(ове) на допълнително-то(ите) преду-преждение(я) за опасност		
649-211-00-5	Foots oil (petroleum), carbon-treated; Foots oil; [A complex combination of hydrocarbons obtained by the treatment of Foots oil with activated carbon for the removal of trace constituents and impurities. It consists pred-ominantly of saturated straight chain hydrocarbons having carbon numbers predominantly greater than C_{12}.]	308-126-0	97862-76-5	Carc. 1B	H350	GHS08 Dgr	H350			►M2 — ◄ L
649-212-00-0	Distillates (petroleum), sweetened middle; Gasoil — unspecified; [A complex combination of hydrocarbons obtained by subjecting a petroleum distillate to a sweetening process to convert mercaptans or to remove acidic impurities. It consists of hydrocarbons having carbon numbers pred-ominantly in the range of C_9 through C_{20} and boiling in the range of approximately 150 °C to 345 °C (302°F to 653°F).]	265-088-7	64741-86-2	Carc. 1B	H350	GHS08 Dgr	H350			►M2 — ◄ N

▼B

Индекс №	Международна химична идентификация	ЕО №	CAS №	Класификация		Етикетиране			Специф. пред. концентрации, М-коефициенти	Бележки
				Код(ове) на класа (овете) и категория-та(иите) на опасност	Код(ове) на предупрежде-нието(ята) за опасност	Кодове на пиктограма-та(ите) и сигнална-та(ите) дума(и)	Код(ове) на предупрежде-нието(ята) за опасност	Код(ове) на допълнително-то(ите) преду-преждение(я) за опасност		
649-213-00-6	Gas oils (petroleum), solvent-refined; Gasoil — unspecified; [A complex combination of hydrocarbons obtained as the raffinate from a solvent extraction process. It consists predominantly of aliphatic hydrocarbons having carbon numbers predominantly in the range of C_{11} through C_{25} and boiling in the range of approxi-mately 205 °C to 400 °C (401°F to 752°F).]	265-092-9	64741-90-8	Carc. 1B	H350	GHS08 Dgr	H350			►M2 N ◄
649-214-00-1	Distillates (petroleum), solvent-refined middle; Gasoil — unspecified; [A complex combination of hydrocarbons obtained as the raffinate from a solvent extraction process. It consists predominantly of aliphatic hydrocarbons having carbon numbers predominantly in the range of C_9 through C_{20} and boiling in the range of approxi-mately 150 °C to 345 °C (302°F to 653°F).]	265-093-4	64741-91-9	Carc. 1B	H350	GHS08 Dgr	H350			►M2 N ◄

▼B

Индекс №	Международна химична идентификация	ЕО №	CAS №	Класификация		Етикетиране			Специф. пред. концентрации, М-коефициенти	Бележки
				Код(ове) на класа (овете) и категория-та(иите) на опасност	Код(ове) на предупрежде-нието(ята) за опасност	Кодове на пиктограма-та(ите) и сигнална-та(ите) дума(и)	Код(ове) на предупрежде-нието(ята) за опасност	Код(ове) на допълнително-то(ите) преду-преждение(я) за опасност		
649-215-00-7	Gas oils (petroleum), acid-treated; Gasoil — unspecified; [A complex combination of hydrocarbons obtained as a raffinate from a sulfuric acid treating process. It consists of hydrocarbons having carbon numbers predominantly in the range of C_{13} through C_{25} and boiling in the range of approxi-mately 230 °C to 400 °C (446°F to 752°F).]	265-112-6	64742-12-7	Carc. 1B	H350	GHS08 Dgr	H350			►M2 — ◄ N
649-216-00-2	Distillates (petroleum), acid-treated middle; Gasoil — unspecified; [A complex combination of hydrocarbons obtained as a raffinate from a sulfuric acid treating process. It consists of hydrocarbons having carbon numbers predominantly in the range of C_{11} through C_{20} and boiling in the range of approxi-mately 205 °C to 345 °C (401°F to 653°F).]	265-113-1	64742-13-8	Carc. 1B	H350	GHS08 Dgr	H350			►M2 — ◄ N

▼B

Индекс №	Международна химична идентификация	ЕО №	CAS №	Класификация		Етикетиране			Специф. пред. концентрации, М-коефициенти	Бележки
				Код(ове) на класа (овете) и категория-та(иите) на опасност	Код(ове) на предупрежде-нието(ята) за опасност	Кодове на пиктограма-та(ите) и сигнална-та(ите) дума(и)	Код(ове) на предупрежде-нието(ята) за опасност	Код(ове) на допълнително-то(ите) преду-преждение(я) за опасност		
649-217-00-8	Distillates (petroleum), acid-treated light; Gasoil — unspecified; [A complex combination of hydrocarbons obtained as a raffinate from a sulfuric acid treating process. It consists of hydrocarbons having carbon numbers predominantly in the range of C_9 through C_{16} and boiling in the range of approxi-mately 150 °C to 290 °C (302°F to 554°F).]	265-114-7	64742-14-9	Carc. 1B	H350	GHS08 Dgr	H350			►M2 — ◄ N
649-218-00-3	Gas oils (petroleum), chemically neutralized; Gasoil — unspecified; [A complex combination of hydrocarbons produced by a treating process to remove acidic materials. It consists of hydrocarbons having carbon numbers predominantly in the range of C_{13} through C_{25} and boiling in the range of approxi-mately 230 °C to 400 °C (446°F to 752°F).]	265-129-9	64742-29-6	Carc. 1B	H350	GHS08 Dgr	H350			►M2 — ◄ N

▼B

Индекс №	Международна химична идентификация	ЕО №	CAS №	Класификация		Етикетиране			Специф. пред. концентрации, М-коефициенти	Бележки
				Код(ове) на класа (овете) и категория-та(иите) на опасност	Код(ове) на предупрежде-нието(ята) за опасност	Кодове на пиктограма-та(ите) и сигнална-та(ите) дума(и)	Код(ове) на предупрежде-нието(ята) за опасност	Код(ове) на допълнително-то(ите) преду-преждение(я) за опасност		
649-219-00-9	Distillates (petroleum), chemically neutralized middle; Gasoil — unspecified; [A complex combination of hydrocarbons produced by a treating process to remove acidic materials. It consists of hydrocarbons having carbon numbers predominantly in the range of C_{11} through C_{20} and boiling in the range of approxi-mately 205 °C to 345 °C (401°F to 653°F).]	265-130-4	64742-30-9	Carc. 1B	H350	GHS08 Dgr	H350			►M2 — ◄ N
649-220-00-4	Distillates (petroleum), clay-treated middle; Gasoil — unspecified; [A complex combination of hydrocarbons resulting from treatment of a petroleum fraction with natural or modified clay, usually in a percolation process to remove the trace amounts of polar compounds and impurities present. It consists of hydro-carbons having carbon numbers predominantly in the range of C_9 through C_{20} and boiling in the range of approxi-mately 150 °C to 345 °C (302°F to 653°F).]	265-139-3	64742-38-7	Carc. 1B	H350	GHS08 Dgr	H350			►M2 — ◄ N

▼B

Индекс №	Международна химична идентификация	ЕО №	CAS №	Класификация		Етикетиране			Специф. пред. концентрации, М-коефициенти	Бележки
				Код(ове) на класа (овете) и категория-та(иите) на опасност	Код(ове) на предупрежде-нието(ята) за опасност	Кодове на пиктограма-та(ите) и сигнална-та(ите) дума(и)	Код(ове) на предупрежде-нието(ята) за опасност	Код(ове) на допълнително-то(ите) преду-преждение(я) за опасност		
649-221-00-X	Distillates (petroleum), hydrot-reated middle; Gasoil — unspecified; [A complex combination of hydrocarbons obtained by treating a petroleum fraction with hydrogen in the presence of a catalyst. It consists of hydrocarbons having carbon numbers predominantly in the range of C_{11} through C_{25} and boiling in the range of approxi-mately 205 °C to 400 °C (401°F to 752°F).]	265-148-2	64742-46-7	Carc. 1B	H350	GHS08 Dgr	H350			►M2 — ◄ N
649-222-00-5	Gas oils (petroleum), hydrode-sulfurized; Gasoil — unspecified; [A complex combination of hydrocarbons obtained from a petroleum stock by treating with hydrogen to convert organic sulfur to hydrogen sulfide which is removed. It consists predominantly of hydrocarbons having carbon numbers predominantly in the range of C_{13} through C_{25} and boiling in the range of approxi-mately 230 °C to 400 °C (446°F to 752°F).]	265-182-8	64742-79-6	Carc. 1B	H350	GHS08 Dgr	H350			►M2 — ◄ N

▼B

Индекс №	Международна химична идентификация	ЕО №	CAS №	Класификация		Етикетиране			Специф. пред. концентрации, М-коефициенти	Бележки
				Код(ове) на класа (овете) и категория-та(иите) на опасност	Код(ове) на предупрежде-нието(ята) за опасност	Кодове на пиктограма-та(ите) и сигнална-та(ите) дума(и)	Код(ове) на предупрежде-нието(ята) за опасност	Код(ове) на допълнително-то(ите) преду-преждение(я) за опасност		
649-223-00-0	Distillates (petroleum), hydrode-sulfurized middle; Gasoil — unspecified; [A complex combination of hydrocarbons obtained from a petroleum stock by treating with hydrogen to convert organic sulfur to hydrogen sulfide which is removed. It consists of hydrocarbons having carbon numbers pred-ominantly in the range of C_{11} through C_{25} and boiling in the range of approximately 205 °C to 400 °C (401°F to 752°F).]	265-183-3	64742-80-9	Carc. 1B	H350	GHS08 Dgr	H350			►M2 — ◄ N
649-224-00-6	Fuels, diesel; Gasoil — unspecified; [A complex combination of hydrocarbons produced by the distillation of crude oil. It consists of hydrocarbons having carbon numbers pred-ominantly in the range of C_9 through C_{20} and boiling in the range of approximately 163 °C to 357 °C (325°F to 675°F).]	269-822-7	68334-30-5	Carc. 2	H351	GHS08 Wng	H351			►M2 — ◄ N
649-225-00-1	Fuel oil, No 2; Gasoil — unspecified; [A distillate oil having a minimum viscosity of 32,6 SUS at 37,7 °C (100°F) to a maximum of 37,9 SUS at 37,7 °C (100°F).]	270-671-4	68476-30-2	Carc. 2	H351	GHS08 Wng	H351			►M2 — ◄

▼B

Индекс №	Международна химична идентификация	ЕО №	CAS №	Класификация		Етикетиране			Специф. пред. концентрации, М-коефициенти	Бележки
				Код(ове) на класа (овете) и категория-та(иите) на опасност	Код(ове) на предупрежде-нието(ята) за опасност	Кодове на пиктограма-та(ите) и сигнална-та(ите) дума(и)	Код(ове) на предупрежде-нието(ята) за опасност	Код(ове) на допълнително-то(ите) преду-преждение(я) за опасност		
649-226-00-7	Fuel oil, No 4; Gasoil — unspecified; [A distillate oil having a minimum viscosity of 45 SUS at 37,7 °C (100°F) to a maximum of 125 SUS at 37,7 °C (100°F).]	270-673-5	68476-31-3	Carc. 2	H351	GHS08 Wng	H351			►M2 — ◄
649-227-00-2	Fuels, diesel, No 2; Gasoil — unspecified; [A distillate oil having a minimum viscosity of 32,6 SUS at 37,7 °C (100°F).]	270-676-1	68476-34-6	Carc. 2	H351	GHS08 Wng	H351			►M2 — ◄
649-228-00-8	Distillates (petroleum), catalytic reformer fractionator residue, high-boiling; Gasoil — unspecified; [A complex combination of hydrocarbons from the distillation of catalytic reformer fracftionator residue. It boils in the range of approximately 343 °C to 399 °C (650°F to 750°F).]	270-719-4	68477-29-2	Carc. 1B	H350	GHS08 Dgr	H350			►M2 — ◄ N
649-229-00-3	Distillates (petroleum), catalytic reformer fractionator residue, intermediate-boiling; Gasoil — unspecified; [A complex combination of hydrocarbons from the distillation of catalytic reformer fractionator residue. It boils in the range of approximately 288 °C to 371 °C (550°F to 700°F).]	270-721-5	68477-30-5	Carc. 1B	H350	GHS08 Dgr	H350			►M2 — ◄ N

▼B

Индекс №	Международна химична идентификация	ЕО №	CAS №	Класификация		Етикетиране			Специф. пред. концентрации, М-коефициенти	Бележки
				Код(ове) на класа (овете) и категория-та(иите) на опасност	Код(ове) на предупрежде-нието(ята) за опасност	Кодове на пиктограма-та(ите) и сигнална-та(ите) дума(и)	Код(ове) на предупрежде-нието(ята) за опасност	Код(ове) на допълнително-то(ите) преду-преждение(я) за опасност		
649-230-00-9	Distillates (petroleum), catalytic reformer fractionator residue, low-boiling; Gasoil — unspecified; [The complex combination of hydrocarbons from the distillation of catalytic reformer fractionator residue. It boils approximately below 288 °C (550°F).]	270-722-0	68477-31-6	Carc. 1B	H350	GHS08 Dgr	H350			►M2 — ◄ N
649-231-00-4	Distillates (petroleum), highly refined middle; Gasoil — unspecified; [A complex combination of hydrocarbons obtained by the subjection of a petroleum fraction to several of the following steps: filtration, centrifugation, atmospheric distillation, vacuum distillation, acidification, neutralization and clay treatment. It consists predominantly of hydrocarbons having carbon numbers predominantly in the range of C_{10} through C_{20}.]	292-615-8	90640-93-0	Carc. 1B	H350	GHS08 Dgr	H350			►M2 — ◄ N
649-232-00-X	Distillates (petroleum) catalytic reformer, heavy arom. conc.; Gasoil — unspecified;	295-294-2	91995-34-5	Carc. 1B	H350	GHS08 Dgr	H350			►M2 — ◄ N

▼B

Индекс №	Международна химична идентификация	ЕО №	CAS №	Класификация		Етикетиране			Специф. пред. концентрации, М-коефициенти	Бележки
				Код(ове) на класа (овете) и категория-та(иите) на опасност	Код(ове) на предупрежде-нието(ята) за опасност	Кодове на пиктограма-та(ите) и сигнална-та(ите) дума(и)	Код(ове) на предупрежде-нието(ята) за опасност	Код(ове) на допълнително-то(ите) преду-преждение(я) за опасност		
	[A complex combination of hydrocarbons obtained from the distillation of a catalytically reformed petroleum cut. It consists predominantly of aromatic hydrocarbons having carbon numbers predominantly in the range of C_{10} through C_{16} and boiling in the range of approximately 200 °C to 300 °C (392°F to 572°F).]									
649-233-00-5	Gas oils, paraffinic; Gasoil — unspecified; [A distillate obtained from the redistillation of a complex combination of hydrocarbons obtained by the distillation of the effluents from a severe catalytic hydrotreatment of paraffins. It boils in the range of approximately 190 °C to 330 °C (374°F to 594°F).]	300-227-8	93924-33-5	Carc. 1B	H350	GHS08 Dgr	H350			►**M2** N ── ◄
649-234-00-0	Naphtha (petroleum), solvent-refined hydrodesulfurized heavy; Gasoil — unspecified	307-035-3	97488-96-5	Carc. 1B	H350	GHS08 Dgr	H350			►**M2** N ── ◄
649-235-00-6	Hydrocarbons, C_{16-20}, hydrot-reated middle distillate, distn. lights; Gasoil — unspecified;	307-659-6	97675-85-9	Carc. 1B	H350	GHS08 Dgr	H350			►**M2** N ── ◄

▼B

Индекс №	Международна химична идентификация	ЕО №	CAS №	Класификация		Етикетиране			Специф. пред. концентрации, М-коефициенти	Бележки
				Код(ове) на класа (овете) и категория-та(иите) на опасност	Код(ове) на предупрежде-нието(ята) за опасност	Кодове на пиктограма-та(ите) и сигнална-та(ите) дума(и)	Код(ове) на предупрежде-нието(ята) за опасност	Код(ове) на допълнително-то(ите) преду-преждение(я) за опасност		
	[A complex combination of hydrocarbons obtained as first runnings from the vacuum distillation of effluents from the treatment of a middle distillate with hydrogen. It consists predominantly of hydrocarbons having carbon numbers predominantly in the range of C_{16} through C_{20} and boiling in the range of approxi-mately 290 °C to 350 °C (554°F to 662°F). It produces a finished oil having a viscosity of 2cSt at 100 °C (212°F).]									
649-236-00-1	Hydrocarbons, C_{12-20}, hydrot-reated paraffinic, distn. lights; Gasoil — unspecified; [A complex combination of hydrocarbons obtained as first runnings from the vacuum distil-lation of effluents from the treatment of heavy paraffins with hydrogen in the presence of a catalyst. It consists predomi-nantly of hydrocarbons having carbon numbers predominantly in the range of C_{12} through C_{20} and boiling in the range of appro-ximately 230 °C to 350 °C (446°F to 662°F). It produces a finished oil having a viscosity of 2cSt at 100 °C (212°F).]	307-660-1	97675-86-0	Carc. 1B	H350	GHS08 Dgr	H350			►M2 — ◄ N

▼B

Индекс №	Международна химична идентификация	ЕО №	CAS №	Класификация		Етикетиране			Специф. пред. концентрации, М-коефициенти	Бележки
				Код(ове) на класа (овете) и категория-та(иите) на опасност	Код(ове) на предупрежде-нието(ята) за опасност	Кодове на пиктограма-та(ите) и сигнална-та(ите) дума(и)	Код(ове) на предупрежде-нието(ята) за опасност	Код(ове) на допълнително-то(ите) преду-преждение(я) за опасност		
649-237-00-7	Hydrocarbons, C_{11-17}, solvent-extd. light naphthenic; Gasoil — unspecified; [A complex combination of hydrocarbons obtained by extraction of the aromatics from a light naphthenic distillate having a visciosity of 2.2 cSt at 40 °C (104°F). It consists predominantly of hydrocarbons having carbon numbers predominantly in the range of C_{11} through C_{17} and boiling in the range of approxi-mately 200 °C to 300 °C (392°F to 572°F).]	307-757-9	97722-08-2	Carc. 1B	H350	GHS08 Dgr	H350			►M2 — ◄ N
649-238-00-2	Gas oils, hydrotreated; Gasoil — unspecified; [A complex combination of hydrocarbons obtained from the redistillation of the effluents from the treatment of paraffins with hydrogen in the presence of a catalyst. It consists predominantly of hydrocarbons having carbon numbers predominantly in the range of C_{17} through C_{27} and boiling in the range of approxi-mately 330 °C to 340 °C (626°F to 644°F).]	308-128-1	97862-78-7	Carc. 1B	H350	GHS08 Dgr	H350			►M2 — ◄ N

▼B

Индекс №	Международна химична идентификация	ЕО №	CAS №	Класификация		Етикетиране			Специф. пред. концентрации, М-коефициенти	Бележки
				Код(ове) на класа (овете) и категория-та(иите) на опасност	Код(ове) на предупрежде-нието(ята) за опасност	Кодове на пиктограма-та(ите) и сигнална-та(ите) дума(и)	Код(ове) на предупрежде-нието(ята) за опасност	Код(ове) на допълнително-то(ите) преду-преждение(я) за опасност		
649-239-00-8	Distillates (petroleum), carbon-treated light paraffinic; Gasoil — unspecified; [A complex combination of hydrocarbons obtained by the treatment of a petroleum oil fraction with activated charcoal for the removal of traces of polar constituents and impu-rities. It consists predominantly of hydrocarbons having carbon numbers predominantly in the range of C_{12} through C_{28}.]	309-667-5	100683-97-4	Carc. 1B	H350	GHS08 Dgr	H350			►M2 N ◄
649-240-00-3	Distillates (petroleum), inter-mediate paraffinic, carbon-treated; Gasoil — unspecified; [A complex combination of hydrocarbons obtained by the treatment of petroleum with activated charcoal for the removal of trace polar consti-tuents and impurities. It consists predominantly of hydrocarbons having carbon numbers predominantly in the range of C_{16} through C_{36}.]	309-668-0	100683-98-5	Carc. 1B	H350	GHS08 Dgr	H350			►M2 N ◄
649-241-00-9	Distillates (petroleum), inter-mediate paraffinic, clay-treated; Gasoil — unspecified;	309-669-6	100683-99-6	Carc. 1B	H350	GHS08 Dgr	H350			►M2 N ◄

Индекс №	Международна химична идентификация	ЕО №	CAS №	Класификация		Етикетиране			Специф. пред. концентрации, М-коефициенти	Бележки
				Код(ове) на класа (овете) и категория-та(иите) на опасност	Код(ове) на предупрежде-нието(ята) за опасност	Кодове на пиктограма-та(ите) и сигнална-та(ите) дума(и)	Код(ове) на предупрежде-нието(ята) за опасност	Код(ове) на допълнително-то(ите) преду-преждение(я) за опасност		
	[A complex combination of hydrocarbons obtained by the treatment of petroleum with bleaching earth for the removal of trace polar constituents and impurities. It consists predominantly of hydrocarbons having carbon numbers predominantly in the range of C_{16} through C_{36}.]									
649-242-00-4	Alkanes, C_{12-26}-branched and linear	292-454-3	90622-53-0	Carc. 1B	H350	GHS08 Dgr	H350			►**M2** — ◄ N
649-243-00-X	Lubricating greases; Grease; [A complex combination of hydrocarbons having carbon numbers predominantly in the range of C_{12} through C_{50}. May contain organic salts of alkali metals, alkaline earth metals, and/or aluminium compounds.]	278-011-7	74869-21-9	Carc. 1B	H350	GHS08 Dgr	H350			►**M2** — ◄ N
649-244-00-5	Slack wax (petroleum); Slack wax; [A complex combination of hydrocarbons obtained from a petroleum fraction by solvent crystallization (solvent dewaxing) or as a distillation fraction from a very waxy crude. It consists predominantly of saturated straight and branched chain hydrocarbons having carbon numbers predominantly greater than C_{20}.]	265-165-5	64742-61-6	Carc. 1B	H350	GHS08 Dgr	H350			►**M2** — ◄ N

▼B

Индекс №	Международна химична идентификация	ЕО №	CAS №	Класификация		Етикетиране			Специф. пред. концентрации, М-коефициенти	Бележки
				Код(ове) на класа (овете) и категория-та(иите) на опасност	Код(ове) на предупрежде-нието(ята) за опасност	Кодове на пиктограма-та(ите) и сигнална-та(ите) дума(и)	Код(ове) на предупрежде-нието(ята) за опасност	Код(ове) на допълнително-то(ите) преду-преждение(я) за опасност		
649-245-00-0	Slack wax (petroleum), acid-treated; Slack wax; [A complex combination of hydrocarbons obtained as a raffinate by treatment of a petroleum slack wax fraction with sulfuric acid treating process. It consists predominantly of saturated straight and branched chain hydrocarbons having carbon numbers predominantly greater than C_{20}.]	292-659-8	90669-77-5	Carc. 1B	H350	GHS08 Dgr	H350			►**M2** — ◄ N
649-246-00-6	Slack wax (petroleum), clay-treated; Slack wax; [A complex combination of hydrocarbons obtained by treatment of a petroleum slack wax fraction with natural or modified clay in either a contacting or percolation process. It consists predominantly of saturated straight and branched hydrocarbons having carbon numbers predominantly greater than C_{20}.]	292-660-3	90669-78-6	Carc. 1B	H350	GHS08 Dgr	H350			►**M2** — ◄ N
649-247-00-1	Slack wax (petroleum), hydrot-reated; Slack wax; [A complex combination of hydrocarbons obtained by treating slack wax with hydrogen in the presence of a	295-523-6	92062-09-4	Carc. 1B	H350	GHS08 Dgr	H350			►**M2** — ◄ N

▼B

Индекс №	Международна химична идентификация	ЕО №	CAS №	Класификация		Етикетиране			Специф. пред. концентрации, М-коефициенти	Бележки
				Код(ове) на класа (овете) и категория-та(иите) на опасност	Код(ове) на предупрежде-нието(ята) за опасност	Кодове на пиктограма-та(ите) и сигнална-та(ите) дума(и)	Код(ове) на предупрежде-нието(ята) за опасност	Код(ове) на допълнително-то(ите) преду-преждение(я) за опасност		
	catalyst. It consists predominantly of saturated straight and branched chain hydrocarbons having carbon numbers predominantly greater than C_{20}.]									
649-248-00-7	Slack wax (petroleum), low-melting; Slack wax; [A complex combination of hydrocarbons obtained from a petroleum fraction by solvent deparaffination. It consists predominantly of saturated straight and branched chain hydrocarbons having carbon numbers predominantly greater than C_{12}.]	295-524-1	92062-10-7	Carc. 1B	H350	GHS08 Dgr	H350			►**M2** — ◄ N
649-249-00-2	Slack wax (petroleum), low-melting, hydrotreated; Slack wax; [A complex combination of hydrocarbons obtained by treatment of low-melting petroleum slack wax with hydrogen in the presence of a catalyst. It consists predominantly of saturated straight and branched chain hydrocarbons having carbon numbers predominantly greater than C12.]	295-525-7	92062-11-8	Carc. 1B	H350	GHS08 Dgr	H350			►**M2** — ◄ N

▼B

Индекс №	Международна химична идентификация	ЕО №	CAS №	Класификация		Етикетиране			Специф. пред. концентрации, М-коефициенти	Бележки
				Код(ове) на класа (овете) и категория-та(иите) на опасност	Код(ове) на предупрежде-нието(ята) за опасност	Кодове на пиктограма-та(ите) и сигнална-та(ите) дума(и)	Код(ове) на предупрежде-нието(ята) за опасност	Код(ове) на допълнително-то(ите) преду-преждение(я) за опасност		
649-250-00-8	Slack wax (petroleum), low-melting, carbon-treated; Slack wax; [A complex combination of hydrocarbons obtained by the treatment of low-melting slack wax with activated carbon for the removal of trace polar constituents and impurities. It consists predominantly of saturated straight and branched chain hydrocarbons having carbon numbers predominantly greater than C_{12}.]	308-155-9	97863-04-2	Carc. 1B	H350	GHS08 Dgr	H350			►M2 — ◄ N
649-251-00-3	Slack wax (petroleum), low-melting, clay-treated; Slack wax; [A complex combination of hydrocarbons obtained by the treatment of low-melting petroleum slack wax with bentonite for removal of trace polar constituents and impurities. It consists predominantly of saturated straight and branched chain hydrocarbons having carbon numbers predominantly greater than C_{12}.]	308-156-4	97863-05-3	Carc. 1B	H350	GHS08 Dgr	H350			►M2 — ◄ N
649-252-00-9	Slack wax (petroleum), low-melting, silicic acid-treated; Slack wax;	308-158-5	97863-06-4	Carc. 1B	H350	GHS08 Dgr	H350			►M2 — ◄ N

▼B

Индекс №	Международна химична идентификация	ЕО №	CAS №	Класификация		Етикетиране			Специф. пред. концентрации, М-коефициенти	Бележки
				Код(ове) на класа (овете) и категория-та(иите) на опасност	Код(ове) на предупрежде-нието(ята) за опасност	Кодове на пиктограма-та(ите) и сигнална-та(ите) дума(и)	Код(ове) на предупрежде-нието(ята) за опасност	Код(ове) на допълнително-то(ите) преду-преждение(я) за опасност		
	[A complex combination of hydrocarbons obtained by the treatment of low-melting petroleum slack wax with silicic acid for the removal of trace polar constituents and impurities. It consists predominantly of saturated straight and branched chain hydrocarbons having carbon numbers predominantly greater than C_{12}.]									
649-253-00-4	Slack wax (petroleum), carbon-treated; Slack wax; [A complex combination of hydrocarbons obtained by treatment of petroleum slack wax with activated charcoal for the removal of trace polar constituents and impurities.]	309-723-9	100684-49-9	Carc. 1B	H350	GHS08 Dgr	H350			►**M2** — ◄ N
649-254-00-X	Petrolatum; Petrolatum; [A complex combination of hydrocarbons obtained as a semi-solid from dewaxing paraffinic residual oil. It consists predominantly of saturated crystalline and liquid hydrocarbons having carbon numbers predominantly greater than C_{25}.]	232-373-2	8009-03-8	Carc. 1B	H350	GHS08 Dgr	H350			►**M2** — ◄ N

▼B

Индекс №	Международна химична идентификация	ЕО №	CAS №	Класификация		Етикетиране			Специф. пред. концентрации, М-коефициенти	Бележки
				Код(ове) на класа (овете) и категория-та(иите) на опасност	Код(ове) на предупрежде-нието(ята) за опасност	Кодове на пиктограма-та(ите) и сигнална-та(ите) дума(и)	Код(ове) на предупрежде-нието(ята) за опасност	Код(ове) на допълнително-то(ите) преду-преждение(я) за опасност		
649-255-00-5	Petrolatum (petroleum), oxidized; Petrolatum; [A complex combination of organic compounds, predominantly high molecular weight carboxylic acids, obtained by the air oxidation of petrolatum.]	265-206-7	64743-01-7	Carc. 1B	H350	GHS08 Dgr	H350			►M2 — ◄ N
649-256-00-0	Petrolatum (petroleum), alumina-treated; Petrolatum; [A complex combination of hydrocarbons obtained when petrolatum is treated with Al_2O_3 to remove polar components and impurities. It consists predominantly of saturated, crystalline, and liquid hydrocarbons having carbon numbers predominantly greater than C_{25}.]	285-098-5	85029-74-9	Carc. 1B	H350	GHS08 Dgr	H350			►M2 — ◄ N
649-257-00-6	Petrolatum (petroleum), hydrotreated; Petrolatum; [A complex combination of hydrocarbons obtained as a semi-solid from dewaxed paraffinic residual oil treated with hydrogen in the presence of a catalyst. It consists predominantly of saturated microcrystalline and liquid hydrocarbons having carbon numbers predominantly greater than C_{20}.]	295-459-9	92045-77-7	Carc. 1B	H350	GHS08 Dgr	H350			►M2 — ◄ N

▼B

Индекс №	Международна химична идентификация	ЕО №	CAS №	Класификация		Етикетиране			Специф. пред. концентрации, М-коефициенти	Бележки
				Код(ове) на класа (овете) и категория-та(иите) на опасност	Код(ове) на предупрежде-нието(ята) за опасност	Кодове на пиктограма-та(ите) и сигнална-та(ите) дума(и)	Код(ове) на предупрежде-нието(ята) за опасност	Код(ове) на допълнително-то(ите) преду-преждение(я) за опасност		
649-258-00-1	Petrolatum (petroleum), carbon-treated; Petrolatum; [A complex combination of hydrocarbons obtained by the treatment of petroleum petrolatum with activated carbon for the removal of trace polar constituents and impu-rities. It consists predominantly of saturated hydrocarbons having carbon numbers pred-ominantly greater than C_{20}.]	308-149-6	97862-97-0	Carc. 1B	H350	GHS08 Dgr	H350			►**M2** — ◄ N
649-259-00-7	Petrolatum (petroleum), silicic acid-treated; Petrolatum; [A complex combination of hydrocarbons obtained by the treatment of petroleum petrolatum with silicic acid for the removal of trace polar constituents and impurities. It consists predominantly of saturated hydrocarbons having carbon numbers predominantly greater than C_{20}.]	308-150-1	97862-98-1	Carc. 1B	H350	GHS08 Dgr	H350			►**M2** — ◄ N
649-260-00-2	Petrolatum (petroleum), clay-treated; Petrolatum;	309-706-6	100684-33-1	Carc. 1B	H350	GHS08 Dgr	H350			►**M2** — ◄ N

Индекс №	Международна химична идентификация	ЕО №	CAS №	Класификация		Етикетиране			Специф. пред. концентрации, М-коефициенти	Бележки
				Код(ове) на класа (овете) и категория-та(иите) на опасност	Код(ове) на предупрежде-нието(ята) за опасност	Кодове на пиктограма-та(ите) и сигнална-та(ите) дума(и)	Код(ове) на предупрежде-нието(ята) за опасност	Код(ове) на допълнително-то(ите) преду-преждение(я) за опасност		
	[A complex combination of hydrocarbons obtained by treatment of petrolatum with bleaching earth for the removal of traces of polar constituents and impurities. It consists predominantly of hydrocarbons having carbon numbers predominantly in the range of greater than C_{25}.]									
▼M1										
649-261-00-8	Gasoline, natural; Low boiling point naphtha; [A complex combination of hydrocarbons separated from natural gas by processes such as refrigeration or absorption. It consists predominantly of saturated aliphatic hydrocarbons having carbon numbers predominantly in the range of C_4 through C_8 and boiling in the range of approximately minus 20 °C to 120 °C (– 4 °F to 248 °F).]	232-349-1	8006-61-9	Carc. 1B Muta. 1B Asp. Tox. 1	H350 H340 H304	GHS08 Dgr	H350 H340 H304			►M2 — ◄ P
649-262-00-3	Naphtha; Low boiling point naphtha; [Refined, partly refined, or unrefined petroleum products produced by the distillation of natural gas. It consists of hydrocarbons having carbon numbers	232-443-2	8030-30-6	Carc. 1B Muta. 1B Asp. Tox. 1	H350 H340 H304	GHS08 Dgr	H350 H340 H304			►M2 — ◄ P

▼M1

Индекс №	Международна химична идентификация	ЕО №	CAS №	Класификация		Етикетиране			Специф. пред. концентрации, М-коефициенти	Бележки
				Код(ове) на класа (овете) и категория-та(иите) на опасност	Код(ове) на предупрежде-нието(ята) за опасност	Кодове на пиктограма-та(ите) и сигнална-та(ите) дума(и)	Код(ове) на предупрежде-нието(ята) за опасност	Код(ове) на допълнително-то(ите) преду-преждение(я) за опасност		
	predominantly in the range of C_5 through C_6 and boiling in the range of approximately 100 °C to 200 °C (212 °F to 392 °F).]									
649-263-00-9	Ligroine; Low boiling point naphtha; [A complex combination of hydrocarbons obtained by the fractional distillation of petroleum. This fraction boils in a range of approximately 20 °C to 135 °C (58 °F to 275 °F).]	232-453-7	8032-32-4	Carc. 1B Muta. 1B Asp. Tox. 1	H350 H340 H304	GHS08 Dgr	H350 H340 H304			►M2 — ◄ P
649-264-00-4	Naphtha (petroleum), heavy straight-run; Low boiling point naphtha; [A complex combination of hydrocarbons produced by distillation of crude oil. It consists of hydrocarbons having carbon numbers predominantly in the range of C_6 through C_{12} and boiling in the range of approximately 65 °C to 230 °C (149 °F to 446 °F).]	265-041-0	64741-41-9	Carc. 1B Muta. 1B Asp. Tox. 1	H350 H340 H304	GHS08 Dgr	H350 H340 H304			►M2 — ◄ P
649-265-00-X	Naphtha (petroleum), full-range straight-run; Low boiling point naphtha;	265-042-6	64741-42-0	Carc. 1B Muta. 1B Asp. Tox. 1	H350 H340 H304	GHS08 Dgr	H350 H340 H304			►M2 — ◄ P

▼**M1**

Индекс №	Международна химична идентификация	ЕО №	CAS №	Класификация		Етикетиране			Специф. пред. концентрации, М-коефициенти	Бележки
				Код(ове) на класа (овете) и категория-та(иите) на опасност	Код(ове) на предупрежде-нието(ята) за опасност	Кодове на пиктограма-та(ите) и сигнална-та(ите) дума(и)	Код(ове) на предупрежде-нието(ята) за опасност	Код(ове) на допълнително-то(ите) преду-преждение(я) за опасност		
	[A complex combination of hydrocarbons produced by distillation of crude oil. It consists of hydrocarbons having carbon numbers predominantly in the range of C_4 through C_{11} and boiling in the range of approximately – 20 °C to 220 °C (– 4 °F to 428 °F).]									
649-266-00-5	Naphtha (petroleum), light straight-run; Low boiling point naphtha; [A complex combination of hydrocarbons produced by distillation of crude oil. It consists predominantly of aliphatic hydrocarbons having carbon numbers predominantly in the range of C_4 through C_{10} and boiling in the range of approximately – 20 °C to 180 °C (– 4 °F to 356 °F).]	265-046-8	64741-46-4	Carc. 1B Muta. 1B Asp. Tox. 1	H350 H340 H304	GHS08 Dgr	H350 H340 H304			►**M2** P —— ◄
649-267-00-0	Solvent naphtha (petroleum), light aliph.; Low boiling point naphtha; [A complex combination of hydrocarbons obtained from the distillation of crude oil or natural gasoline. It consists predominantly of saturated hydrocarbons having carbon	265-192-2	64742-89-8	Carc. 1B Muta. 1B Asp. Tox. 1	H350 H340 H304	GHS08 Dgr	H350 H340 H304			►**M2** P —— ◄

▼M1

Индекс №	Международна химична идентификация	ЕО №	CAS №	Класификация		Етикетиране			Специф. пред. концентрации, М-коефициенти	Бележки
				Код(ове) на класа (овете) и категория-та(иите) на опасност	Код(ове) на предупрежде-нието(ята) за опасност	Кодове на пиктограма-та(ите) и сигнална-та(ите) дума(и)	Код(ове) на предупрежде-нието(ята) за опасност	Код(ове) на допълнително-то(ите) преду-преждение(я) за опасност		
	numbers predominantly in the range of C_5 through C_{10} and boiling in the range of approxi-mately 35 °C to 160 °C (95 °F to 320 °F).]									
649-268-00-6	Distillates (petroleum), straight-run light; Low boiling point naphtha; [A complex combination of hydrocarbons produced by the distillation of crude oil. It consists of hydrocarbons having carbon numbers pred-ominantly in the range of C_2 through C_7 and boiling in the range of approximately – 88 °C to 99 °C (– 127 °F to 210 °F).]	270-077-5	68410-05-9	Carc. 1B Muta. 1B Asp. Tox. 1	H350 H340 H304	GHS08 Dgr	H350 H340 H304			►M2 — ◄ P
649-269-00-1	Gasoline, vapor-recovery; Low boiling point naphtha; [A complex combination of hydrocarbons separated from the gases from vapor recovery systems by cooling. It consists of hydrocarbons having carbon numbers predominantly in the range of C_4 through C_{11} and boiling in the range of approxi-mately – 20 °C to 196 °C(– 4 °F to 384 °F).]	271-025-4	68514-15-8	Carc. 1B Muta. 1B Asp. Tox. 1	H350 H340 H304	GHS08 Dgr	H350 H340 H304			►M2 — ◄ P

▼M1

Индекс №	Международна химична идентификация	ЕО №	CAS №	Класификация		Етикетиране			Специф. пред. концентрации, М-коефициенти	Бележки
				Код(ове) на класа (овете) и категория-та(иите) на опасност	Код(ове) на предупрежде-нието(ята) за опасност	Кодове на пиктограма-та(ите) и сигнална-та(ите) дума(и)	Код(ове) на предупрежде-нието(ята) за опасност	Код(ове) на допълнително-то(ите) преду-преждение(я) за опасност		
649-270-00-7	Gasoline, straight-run, topping-plant; Low boiling point naphtha; [A complex combination of hydrocarbons produced from the topping plant by the distillation of crude oil. It boils in the range of approximately 36,1 °C to 193,3 °C (97 °F to 380 °F).]	271-727-0	68606-11-1	Carc. 1B Muta. 1B Asp. Tox. 1	H350 H340 H304	GHS08 Dgr	H350 H340 H304			►M2 — ◄ P
649-271-00-2	Naphtha (petroleum), unsweetened; Low boiling point naphtha; [A complex combination of hydrocarbons produced from the distillation of naphtha streams from various refinery processes. It consists of hydrocarbons having carbon numbers predominantly in the range of C_5 through C_{12} and boiling in the range of approximately 0 °C to 230 °C (25 °F to 446 °F).]	272-186-3	68783-12-0	Carc. 1B Muta. 1B Asp. Tox. 1	H350 H340 H304	GHS08 Dgr	H350 H340 H304			►M2 — ◄ P
649-272-00-8	Distillates (petroleum), light straight-run gasoline fractionation stabilizer overheads; Low boiling point naphtha; [A complex combination of hydrocarbons obtained by the fractionation of light straight-run gasoline. It consists of saturated aliphatic hydrocarbons having carbon numbers predominantly in the range of C_3 through C_6.]	272-931-2	68921-08-4	Carc. 1B Muta. 1B Asp. Tox. 1	H350 H340 H304	GHS08 Dgr	H350 H340 H304			►M2 — ◄ P

▼M1

Индекс №	Международна химична идентификация	ЕО №	CAS №	Класификация		Етикетиране			Специф. пред. концентрации, М-коефициенти	Бележки
				Код(ове) на класа (овете) и категория-та(иите) на опасност	Код(ове) на предупрежде-нието(ята) за опасност	Кодове на пиктограма-та(ите) и сигнална-та(ите) дума(и)	Код(ове) на предупрежде-нието(ята) за опасност	Код(ове) на допълнително-то(ите) преду-преждение(я) за опасност		
649-273-00-3	Naphtha (petroleum), heavy straight run, arom.-contg.; Low boiling point naphtha; [A complex combination of hydrocarbons obtained from a distillation process of crude petroleum. It consists predominantly of hydrocarbons having carbon numbers in the range of C_8 through C_{12} and boiling in the range of approximately 130 °C to 210 °C (266 °F to 410 °F).]	309-945-6	101631-20-3	Carc. 1B Muta. 1B Asp. Tox. 1	H350 H340 H304	GHS08 Dgr	H350 H340 H304			►M2 — ◄ P
649-274-00-9	Naphtha (petroleum), full-range alkylate; Low boiling point modified naphtha; [A complex combination of hydrocarbons produced by distillation of the reaction products of isobutane with monoolefinic hydrocarbons usually ranging in carbon numbers from C_3 through C_5 It consists of predominantly branched chain saturated hydrocarbons having carbon numbers predominantly in the range of C_7 through C_{12} and boiling in the range of approximately 90 °C to 220 °C (194 °F to 428 °F).]	265-066-7	64741-64-6	Carc. 1B Muta. 1B Asp. Tox. 1	H350 H340 H304	GHS08 Dgr	H350 H340 H304			►M2 — ◄ P

▼**M1**

Индекс №	Международна химична идентификация	ЕО №	CAS №	Класификация		Етикетиране			Специф. пред. концентрации, М-коефициенти	Бележки
				Код(ове) на класа (овете) и категория-та(иите) на опасност	Код(ове) на предупрежде-нието(ята) за опасност	Кодове на пиктограма-та(ите) и сигнална-та(ите) дума(и)	Код(ове) на предупрежде-нието(ята) за опасност	Код(ове) на допълнително-то(ите) преду-преждение(я) за опасност		
649-275-00-4	Naphtha (petroleum), heavy alkylate; Low boiling point modified naphtha; [A complex combination of hydrocarbons produced by distillation of the reaction products of isobutane with monoolefinic hydrocarbons usually ranging in carbon numbers from C_3 to C_5. It consists of predominantly branched chain saturated hydro-carbons having carbon numbers predominantly in the range of C_9 through C_{12} and boiling in the range of approximately 150 °C to 220 °C (302 °F to 428 °F).]	265-067-2	64741-65-7	Carc. 1B Muta. 1B Asp. Tox. 1	H350 H340 H304	GHS08 Dgr	H350 H340 H304			►**M2** — ◄ P
649-276-00-X	Naphtha (petroleum), light alkylate; Low boiling point modified naphtha; [A complex combination of hydrocarbons produced by distillation of the reaction products of isobutane with monoolefinic hydrocarbons usually ranging in carbon numbers from C_3 through C_5. It consists of predominantly	265-068-8	64741-66-8	Carc. 1B Muta. 1B Asp. Tox. 1	H350 H340 H304	GHS08 Dgr	H350 H340 H304			►**M2** — ◄ P

▼M1

Индекс №	Международна химична идентификация	ЕО №	CAS №	Класификация		Етикетиране			Специф. пред. концентрации, М-коефициенти	Бележки
				Код(ове) на класа (овете) и категория-та(иите) на опасност	Код(ове) на предупрежде-нието(ята) за опасност	Кодове на пиктограма-та(ите) и сигнална-та(ите) дума(и)	Код(ове) на предупрежде-нието(ята) за опасност	Код(ове) на допълнително-то(ите) преду-преждение(я) за опасност		
	branched chain saturated hydro-carbons having carbon numbers predominantly in the range of C_7 through C_{10} and boiling in the range of approximately 90 °C to 160 °C (194 °F to 320 °F).]									
649-277-00-5	Naphtha (petroleum), isomeri-zation; Low boiling point modified naphtha; [A complex combination of hydrocarbons obtained from catalytic isomerization of straight chain paraffinic C_4 through C_6 hydrocarbons. It consists predominantly of saturated hydrocarbons such as isobutane, isopentane, 2,2-dimethylbutane, 2-methyl-pentane, and 3-methylpentane.]	265-073-5	64741-70-4	Carc. 1B Muta. 1B Asp. Tox. 1	H350 H340 H304	GHS08 Dgr	H350 H340 H304			►M2 — ◄ P
649-278-00-0	Naphtha (petroleum), solvent-refined light; Low boiling point modified naphtha; [A complex combination of hydrocarbons obtained as the raffinate from a solvent extraction process. It consists predominantly of aliphatic hydrocarbons having carbon	265-086-6	64741-84-0	Carc. 1B Muta. 1B Asp. Tox. 1	H350 H340 H304	GHS08 Dgr	H350 H340 H304			►M2 — ◄ P

▼M1

Индекс №	Международна химична идентификация	ЕО №	CAS №	Класификация		Етикетиране			Специф. пред. концентрации, М-коефициенти	Бележки
				Код(ове) на класа (овете) и категория-та(иите) на опасност	Код(ове) на предупрежде-нието(ята) за опасност	Кодове на пиктограма-та(ите) и сигнална-та(ите) дума(и)	Код(ове) на предупрежде-нието(ята) за опасност	Код(ове) на допълнително-то(ите) преду-преждение(я) за опасност		
	numbers predominantly in the range of C_5 through C_{11} and boiling in the range of approxi-mately 35 °C to 190 °C (95 °F to 374 °F).]									
649-279-00-6	Naphtha (petroleum), solvent-refined heavy; Low boiling point modified naphtha; [A complex combination of hydrocarbons obtained as the raffinate from a solvent extraction process. It consists predominantly of aliphatic hydrocarbons having carbon numbers predominantly in the range of C_7 through C_{12} and boiling in the range of approxi-mately 90 °C to 230 °C (194 °F to 446 °F).]	265-095-5	64741-92-0	Carc. 1B Muta. 1B Asp. Tox. 1	H350 H340 H304	GHS08 Dgr	H350 H340 H304			►M2 — ◄ P
649-280-00-1	Raffinates (petroleum), catalytic reformer ethylene glycol-water countercurrent exts.; Low boiling point modified naphtha; [A complex combination of hydrocarbons obtained as the raffinate from the UDEX extraction process on the catalytic reformer stream. It consists of saturated hydro-carbons having carbon numbers predominantly in the range of C_6 through C_9.]	270-088-5	68410-71-9	Carc. 1B Muta. 1B Asp. Tox. 1	H350 H340 H304	GHS08 Dgr	H350 H340 H304			►M2 — ◄ P

▼M1

Индекс №	Международна химична идентификация	ЕО №	CAS №	Класификация		Етикетиране			Специф. пред. концентрации, М-коефициенти	Бележки
				Код(ове) на класа (овете) и категория-та(иите) на опасност	Код(ове) на предупрежде-нието(ята) за опасност	Кодове на пиктограма-та(ите) и сигнална-та(ите) дума(и)	Код(ове) на предупрежде-нието(ята) за опасност	Код(ове) на допълнително-то(ите) преду-преждение(я) за опасност		
649-281-00-7	Raffinates (petroleum), reformer, Lurgi unit-sepd.; Low boiling point modified naphtha; [The complex combination of hydrocarbons obtained as a raffinate from a Lurgi separation unit. It consists predominantly of non-aromatic hydrocarbons with various small amounts of aromatic hydrocarbons having carbon numbers predominantly in the range of C_6 through C_8.]	270-349-3	68425-35-4	Carc. 1B Muta. 1B Asp. Tox. 1	H350 H340 H304	GHS08 Dgr	H350 H340 H304			►M2 — ◄ P
649-282-00-2	Naphtha (petroleum), full-range alkylate, butane-contg.; Low boiling point modified naphta; [A complex combination of hydrocarbons produced by the distillation of the reaction products of isobutane with monoolefinic hydrocarbons usually ranging in carbon numbers from C_3 through C_5. It consists of predominantly branched chain saturated hydrocarbons having carbon numbers predominantly in the range of C_7 through C_{12} with some butanes and boiling in the range of approximately 35 °C to 200 °C (95 °F to 428 °F).]	271-267-0	68527-27-5	Carc. 1B Muta. 1B Asp. Tox. 1	H350 H340 H304	GHS08 Dgr	H350 H340 H304			►M2 — ◄ P

▼**M1**

Индекс №	Международна химична идентификация	ЕО №	CAS №	Класификация		Етикетиране			Специф. пред. концентрации, М-коефициенти	Бележки
				Код(ове) на класа (овете) и категория-та(иите) на опасност	Код(ове) на предупрежде-нието(ята) за опасност	Кодове на пиктограма-та(ите) и сигнална-та(ите) дума(и)	Код(ове) на предупрежде-нието(ята) за опасност	Код(ове) на допълнително-то(ите) преду-преждение(я) за опасност		
649-283-00-8	Distillates (petroleum), naphtha steam cracking-derived, solvent-refined light hydrot-reated; Low boiling point modified naphtha; [A complex combination of hydrocarbons obtained as the raffinates from a solvent extraction process of hydrot-reated light distillate from steam-cracked naphtha.]	295-315-5	91995-53-8	Carc. 1B Muta. 1B Asp. Tox. 1	H350 H340 H304	GHS08 Dgr	H350 H340 H304			►**M2** P ◄
649-284-00-3	Naphtha (petroleum), C_{4-12}, butane-alkylate, isooctane-rich; Low boiling point modified naphtha; [A complex combination of hydrocarbons obtained by alky-lation of butanes. It consists predominantly of hydrocarbons having carbon numbers pred-ominantly in the range of C_4 through C_{12}, rich in isooctane, and boiling in the range of approximately 35 °C to 210 °C (95 °F to 410 °F).]	295-430-0	92045-49-3	Carc. 1B Muta. 1B Asp. Tox. 1	H350 H340 H304	GHS08 Dgr	H350 H340 H304			►**M2** P ◄
649-285-00-9	Hydrocarbons, hydrotreated light naphtha distillates, sol-vent-refined; Low boiling point modified naphtha;	295-436-3	92045-55-1	Carc. 1B Muta. 1B Asp. Tox. 1	H350 H340 H304	GHS08 Dgr	H350 H340 H304			►**M2** P ◄

▼M1

Индекс №	Международна химична идентификация	ЕО №	CAS №	Класификация		Етикетиране			Специф. пред. концентрации, М-коефициенти	Бележки
				Код(ове) на класа (овете) и категория-та(иите) на опасност	Код(ове) на предупрежде-нието(ята) за опасност	Кодове на пиктограма-та(ите) и сигнална-та(ите) дума(и)	Код(ове) на предупрежде-нието(ята) за опасност	Код(ове) на допълнително-то(ите) преду-преждение(я) за опасност		
	[A combination of hydrocarbons obtained from the distillation of hydrotreated naphtha followed by a solvent extraction and distillation process. It consists predominantly of saturated hydrocarbons boiling in the range of approximately 94 °C to 99 °C (201 °F to 210 °F).]									
649-286-00-4	Naphtha (petroleum), isomerization, C_6-fraction; Low boiling point modified naphtha; [A complex combination of hydrocarbons obtained by distillation of a gasoline which has been catalytically isomerized. It consists predominantly of hexane isomers boiling in the range of approximately 60 °C to 66 °C (140 °F to 151 °F).]	295-440-5	92045-58-4	Carc. 1B Muta. 1B Asp. Tox. 1	H350 H340 H304	GHS08 Dgr	H350 H340 H304			►M2 — ◄ P
649-287-00-X	Hydrocarbons, C_{6-7}, naphtha-cracking, solvent-refined; Low boiling point modified naphtha; [A complex combination of hydrocarbons obtained by the sorption of benzene from a catalytically fully hydrogenated benzene-rich hydrocarbon cut that was distillatively obtained from prehydrogenated cracked	295-446-8	92045-64-2	Carc. 1B Muta. 1B Asp. Tox. 1	H350 H340 H304	GHS08 Dgr	H350 H340 H304			►M2 — ◄ P

▼M1

Индекс №	Международна химична идентификация	ЕО №	CAS №	Класификация		Етикетиране			Специф. пред. концентрации, М-коефициенти	Бележки
				Код(ове) на класа (овете) и категория-та(иите) на опасност	Код(ове) на предупрежде-нието(ята) за опасност	Кодове на пиктограма-та(ите) и сигнална-та(ите) дума(и)	Код(ове) на предупрежде-нието(ята) за опасност	Код(ове) на допълнително-то(ите) преду-преждение(я) за опасност		
	naphtha. It consists predominantly of paraffinic and naphthenic hydrocarbons having carbon numbers predominantly in the range of C_6 through C_7 and boiling in the range of approximately 70 °C to 100 °C (158 °F to 212 °F).]									
649-288-00-5	Hydrocarbons, C_6-rich, hydrotreated light naphtha distillates, solvent-refined; Low boiling point modified naphtha; [A complex combination of hydrocarbons obtained by distillation of hydrotreated naphtha followed by solvent extraction. It consists predominantly of saturated hydrocarbons and boiling in the range of approximately 65 °C to 70 °C (149 °F to 158 °F).]	309-871-4	101316-67-0	Carc. 1B Muta. 1B Asp. Tox. 1	H350 H340 H304	GHS08 Dgr	H350 H340 H304			►M2 — ◄ P
649-289-00-0	Naphtha (petroleum), heavy catalytic cracked; Low boiling point cat-cracked naphtha; [A complex combination of hydrocarbons produced by a distillation of products from a catalytic cracking process. It consists of hydrocarbons having carbon numbers predominantly in the range of C_6 through C_{12} and boiling in the	265-055-7	64741-54-4	Carc. 1B Muta. 1B Asp. Tox. 1	H350 H340 H304	GHS08 Dgr	H350 H340 H304			►M2 — ◄ P

▼M1

Индекс №	Международна химична идентификация	ЕО №	CAS №	Класификация		Етикетиране			Специф. пред. концентрации, М-коефициенти	Бележки
				Код(ове) на класа (овете) и категория-та(иите) на опасност	Код(ове) на предупрежде-нието(ята) за опасност	Кодове на пиктограма-та(ите) и сигнална-та(ите) дума(и)	Код(ове) на предупрежде-нието(ята) за опасност	Код(ове) на допълнително-то(ите) преду-преждение(я) за опасност		
	range of approximately 65 °C to 230 °C (148 °F to 446 °F). It contains a relatively large proportion of unsaturated hydrocarbons.]									
649-290-00-6	Naphtha (petroleum), light catalytic cracked; Low boiling point cat-cracked naphtha; [A complex combination of hydrocarbons produced by the distillation of products from a catalytic cracking process. It consists of hydrocarbons having carbon numbers pred-ominantly in the range of C_4 through C_{11} and boiling in the range of approximately – 20 °C to 190 °C (– 4 °F to 374 °F). It contains a relatively large proportion of unsaturated hydrocarbons.]	265-056-2	64741-55-5	Carc. 1B Muta. 1B Asp. Tox. 1	H350 H340 H304	GHS08 Dgr	H350 H340 H304			►M2 — ◄ P
649-291-00-1	Hydrocarbons, C_{3-11}, catalytic cracker distillates; Low boiling point cat-cracked naphtha; [A complex combination of hydrocarbons produced by the distillations of products from a catalytic cracking process. It consists of hydrocarbonshaving	270-686-6	68476-46-0	Carc. 1B Muta. 1B Asp. Tox. 1	H350 H340 H304	GHS08 Dgr	H350 H340 H304			►M2 — ◄ P

▼M1

Индекс №	Международна химична идентификация	ЕО №	CAS №	Класификация		Етикетиране			Специф. пред. концентрации, М-коефициенти	Бележки
				Код(ове) на класа (овете) и категория-та(иите) на опасност	Код(ове) на предупрежде-нието(ята) за опасност	Кодове на пиктограма-та(ите) и сигнална-та(ите) дума(и)	Код(ове) на предупрежде-нието(ята) за опасност	Код(ове) на допълнително-то(ите) преду-преждение(я) за опасност		
	carbon numbers predominantly in the range of C_3 through C_{11} and boiling in a range approxi-mately up to 204 °C (400 °F).]									
649-292-00-7	Naphtha (petroleum), catalytic cracked light distd.; Low boiling point cat-cracked naphtha; [A complex combination of hydrocarbons produced by the distillation of products from a catalytic cracking process. It consists of hydrocarbons having carbon numbers pred-ominantly in the range of C_1 through C_5.]	272-185-8	68783-09-5	Carc. 1B Muta. 1B Asp. Tox. 1	H350 H340 H304	GHS08 Dgr	H350 H340 H304			►M2 — ◄ P
649-293-00-2	Distillates (petroleum), naphtha steam cracking-derived, hydrot-reated light arom.; Low boiling point cat-cracked naphtha.; [A complex combination of hydrocarbons obtained by treating a light distillate from steam-cracked naphtha. It consists predominantly of aromatic hydrocarbons.]	295-311-3	91995-50-5	Carc. 1B Muta. 1B Asp. Tox. 1	H350 H340 H304	GHS08 Dgr	H350 H340 H304			►M2 — ◄ P

▼M1

Индекс №	Международна химична идентификация	ЕО №	CAS №	Класификация		Етикетиране			Специф. пред. концентрации, М-коефициенти	Бележки
				Код(ове) на класа (овете) и категория-та(иите) на опасност	Код(ове) на предупрежде-нието(ята) за опасност	Кодове на пиктограма-та(ите) и сигнална-та(ите) дума(и)	Код(ове) на предупрежде-нието(ята) за опасност	Код(ове) на допълнително-то(ите) преду-преждение(я) за опасност		
649-294-00-8	Naphtha (petroleum), heavy catalytic cracked, sweetened; Low boiling point cat-cracked naphtha; [A complex combination of hydrocarbons obtained by subjecting a catalytic cracked petroleum distillate to a sweetening process to convert mercaptans or to remove acidic impurities. It consists predominantly of hydrocarbons having carbon numbers predominantly in the range of C_6 through C_{12} and boiling in the range of approximately 60 °C to 200 °C (140 °F to 392 °F).]	295-431-6	92045-50-6	Carc. 1B Muta. 1B Asp. Tox. 1	H350 H340 H304	GHS08 Dgr	H350 H340 H304			►M2 — ◄ P
649-295-00-3	Naphtha (petroleum), light catalytic cracked sweetened; Low boiling point cat-cracked naphtha; [A complex combination of hydrocarbons obtained by subjecting naphtha from a catalytic cracking process to a sweetening process to convert mercaptans or to remove acidic impurities. It consists predominantly of hydrocarbons boiling in a range of approximately 35 °C to 210 °C (95 °F to 410 °F).]	295-441-0	92045-59-5	Carc. 1B Muta. 1B Asp. Tox. 1	H350 H340 H304	GHS08 Dgr	H350 H340 H304			►M2 — ◄ P

▼**M1**

Индекс №	Международна химична идентификация	ЕО №	CAS №	Класификация		Етикетиране			Специф. пред. концентрации, М-коефициенти	Бележки
				Код(ове) на класа (овете) и категория-та(иите) на опасност	Код(ове) на предупрежде-нието(ята) за опасност	Кодове на пиктограма-та(ите) и сигнална-та(ите) дума(и)	Код(ове) на предупрежде-нието(ята) за опасност	Код(ове) на допълнително-то(ите) преду-преждение(я) за опасност		
649-296-00-9	Hydrocarbons, C_{8-12}, catalytic-cracking, chem. neutralized; Low boiling point cat-cracked naphtha; [A complex combination of hydrocarbons produced by the distillation of a cut from the catalytic cracking process, having undergone an alkaline washing. It consists predominantly of hydrocarbons having carbon numbers in the range of C_8 through C_{12} and boiling in the range of approximately 130 °C to 210 °C (266 °F to 410 °F).]	295-794-0	92128-94-4	Carc. 1B Muta. 1B Asp. Tox. 1	H350 H340 H304	GHS08 Dgr	H350 H340 H304			►**M2** — ◄ P
649-297-00-4	Hydrocarbons, C_{8-12}, catalytic cracker distillates; Low boiling point cat-cracked naphtha; [A complex combination of hydrocarbons obtained by distillation of products from a catalytic cracking process. It consists predominantly of hydrocarbons having carbon numbers predominantly in the range of C_8 through C_{12} and boiling in the range of approximately 140 °C to 210 °C (284 °F to 410 °F).]	309-974-4	101794-97-2	Carc. 1B Muta. 1B Asp. Tox. 1	H350 H340 H304	GHS08 Dgr	H350 H340 H304			►**M2** — ◄ P

▼**M1**

Индекс №	Международна химична идентификация	ЕО №	CAS №	Класификация		Етикетиране			Специф. пред. концентрации, М-коефициенти	Бележки
				Код(ове) на класа (овете) и категория-та(иите) на опасност	Код(ове) на предупрежде-нието(ята) за опасност	Кодове на пиктограма-та(ите) и сигнална-та(ите) дума(и)	Код(ове) на предупрежде-нието(ята) за опасност	Код(ове) на допълнително-то(ите) преду-преждение(я) за опасност		
649-298-00-X	Hydrocarbons, C_{8-12}, catalytic cracking, chem. neutralized, sweetened; Low boiling point cat-cracked naphtha	309-987-5	101896-28-0	Carc. 1B Muta. 1B Asp. Tox. 1	H350 H340 H304	GHS08 Dgr	H350 H340 H304			►**M2** — ◄ P
649-299-00-5	Naphtha (petroleum), light catalytic reformed; Low boiling point cat-reformed naphtha; [A complex combination of hydrocarbons produced from the distillation of products from a catalytic reforming process. It consists of hydrocarbons having carbon numbers predominantly in the range of C_5 through C_{11} and boiling in the range of approximately 35 °C to 190 °C (95 °F to 374 °F). It contains a relatively large proportion of aromatic and branched chain hydrocarbons. This stream may contain 10 vol. % or more benzene.]	265-065-1	64741-63-5	Carc. 1B Muta. 1B Asp. Tox. 1	H350 H340 H304	GHS08 Dgr	H350 H340 H304			►**M2** — ◄ P
649-300-00-9	Naphtha (petroleum), heavy catalytic reformed; Low boiling point cat-reformed naphtha;	265-070-9	64741-68-0	Carc. 1B Muta. 1B Asp. Tox. 1	H350 H340 H304	GHS08 Dgr	H350 H340 H304			►**M2** — ◄ P

▼M1

Индекс №	Международна химична идентификация	ЕО №	CAS №	Класификация		Етикетиране			Специф. пред. концентрации, М-коефициенти	Бележки
				Код(ове) на класа (овете) и категория-та(иите) на опасност	Код(ове) на предупрежде-нието(ята) за опасност	Кодове на пиктограма-та(ите) и сигнална-та(ите) дума(и)	Код(ове) на предупрежде-нието(ята) за опасност	Код(ове) на допълнително-то(ите) преду-преждение(я) за опасност		
	[A complex combination of hydrocarbons produced from the distillation of products from a catalytic reforming process. It consists of predominantly aromatic hydrocarbons having carbon numbers predominantly in the range of C_7 through C_{12} and boiling in the range of approximately 90 °C to 230 °C (194 °F to 446 °F).]									
649-301-00-4	Distillates (petroleum), catalytic reformed depentanizer; Low boiling point cat-reformed naphtha; [A complex combination of hydrocarbons from the distillation of products from a catalytic reforming process. It consists predominantly of aliphatic hydrocarbons having carbon numbers predominantly in the range of C_3 through C_6 and boiling in the range of approximately – 49 °C to 63 °C (– 57 °F to 145 °F).]	270-660-4	68475-79-6	Carc. 1B Muta. 1B Asp. Tox. 1	H350 H340 H304	GHS08 Dgr	H350 H340 H304			►M2 — ◄ P
649-302-00-X	Hydrocarbons, C_{2-6}, C_{6-8} catalytic reformer; Low boiling point cat-reformed naphtha	270-687-1	68476-47-1	Carc. 1B Muta. 1B Asp. Tox. 1	H350 H340 H304	GHS08 Dgr	H350 H340 H304			►M2 — ◄ P

▼M1

Индекс №	Международна химична идентификация	ЕО №	CAS №	Класификация		Етикетиране			Специф. пред. концентрации, М-коефициенти	Бележки
				Код(ове) на класа (овете) и категория-та(иите) на опасност	Код(ове) на предупрежде-нието(ята) за опасност	Кодове на пиктограма-та(ите) и сигнална-та(ите) дума(и)	Код(ове) на предупрежде-нието(ята) за опасност	Код(ове) на допълнително-то(ите) преду-преждение(я) за опасност		
649-303-00-5	Residues (petroleum), C_{6-8} catalytic reformer; Low boiling point cat-reformed naphtha; [A complex residuum from the catalytic reforming of C_{6-8} feed. It consists of hydrocarbons having carbon numbers predominantly in the range of C_2 through C_6.]	270-794-3	68478-15-9	Carc. 1B Muta. 1B Asp. Tox. 1	H350 H340 H304	GHS08 Dgr	H350 H340 H304			►M2 — ◄ P
649-304-00-0	Naphtha (petroleum), light catalytic reformed, arom.-free; Low boiling point cat-reformed naphtha; [A complex combination of hydrocarbons obtained from distillation of products from a catalytic reforming process. It consists predominantly of hydrocarbons having carbon numbers predominantly in the range of C_5 through C_8 and boiling in the range of approximately 35 °C to 120 °C (95 °F to 248 °F). It contains a relatively large proportion of branched chain hydrocarbons with the aromatic components removed.]	270-993-5	68513-03-1	Carc. 1B Muta. 1B Asp. Tox. 1	H350 H340 H304	GHS08 Dgr	H350 H340 H304			►M2 — ◄ P
649-305-00-6	Distillates (petroleum), catalytic reformed straight-run naphtha overheads; Low boiling point cat-reformed naphtha;	271-008-1	68513-63-3	Carc. 1B Muta. 1B Asp. Tox. 1	H350 H340 H304	GHS08 Dgr	H350 H340 H304			►M2 — ◄ P

▼M1

Индекс №	Международна химична идентификация	ЕО №	CAS №	Класификация		Етикетиране			Специф. пред. концентрации, М-коефициенти	Бележки
				Код(ове) на класа (овете) и категория-та(иите) на опасност	Код(ове) на предупрежде-нието(ята) за опасност	Кодове на пиктограма-та(ите) и сигнална-та(ите) дума(и)	Код(ове) на предупрежде-нието(ята) за опасност	Код(ове) на допълнително-то(ите) преду-преждение(я) за опасност		
	[A complex combination of hydrocarbons obtained by the catalytic reforming of straight-run naphtha followed by the fractionation of the total effluent. It consists of saturated aliphatic hydrocarbons having carbon numbers predominantly in the range of C_2 through C_6.]									
649-306-00-1	Petroleum products, hydrofiner-powerformer reformates; Low boiling point cat-reformed naphtha; [The complex combination of hydrocarbons obtained in a hydrofiner-powerformer process and boiling in a range of approximately 27 °C to 210 °C (80 °F to 410 °F).]	271-058-4	68514-79-4	Carc. 1B Muta. 1B Asp. Tox. 1	H350 H340 H304	GHS08 Dgr	H350 H340 H304			►M2 — ◄ P
649-307-00-7	Naphtha (petroleum), full-range reformed; Low boiling point cat-reformed naphtha; [A complex combination of hydrocarbons produced by the distillation of the products from a catalytic reforming process. It consists of hydrocarbons having carbon numbers predominantly in the range of C_5 through C_{12} and boiling in the range of approximately 35 °C to 230 °C (95 °F to 446 °F).]	272-895-8	68919-37-9	Carc. 1B Muta. 1B Asp. Tox. 1	H350 H340 H304	GHS08 Dgr	H350 H340 H304			►M2 — ◄ P

▼**M1**

Индекс №	Международна химична идентификация	ЕО №	CAS №	Класификация		Етикетиране			Специф. пред. концентрации, М-коефициенти	Бележки
				Код(ове) на класа (овете) и категория-та(иите) на опасност	Код(ове) на предупрежде-нието(ята) за опасност	Кодове на пиктограма-та(ите) и сигнална-та(ите) дума(и)	Код(ове) на предупрежде-нието(ята) за опасност	Код(ове) на допълнително-то(ите) преду-преждение(я) за опасност		
649-308-00-2	Naphtha (petroleum), catalytic reformed; Low boiling point cat-reformed naphtha; [A complex combination of hydrocarbons produced by the distillation of products from a catalytic reforming process. It consists of hydrocarbons having carbon numbers predominantly in the range of C_4 through C_{12} and boiling in the range of approximately 30 °C to 220 °C (90 °F to 430 °F). It contains a relatively large proportion of aromatic and branched chain hydrocarbons. This stream may contain 10 vol. % or more benzene.]	273-271-8	68955-35-1	Carc. 1B Muta. 1B Asp. Tox. 1	H350 H340 H304	GHS08 Dgr	H350 H340 H304			►**M2** — ◄ P
649-309-00-8	Distillates (petroleum), catalytic reformed hydrotreated light, C_{8-12} arom. fraction; Low boiling point cat-reformed naphtha; [A complex combination of alkylbenzenes obtained by the catalytic reforming of petroleum naphtha. It consists predominantly of alkylbenzenes having carbon numbers predominantly in the range of C_8 through C_{10} and boiling in the range of approximately 160 °C to 180 °C (320 °F to 356 °F).]	285-509-8	85116-58-1	Carc. 1B Muta. 1B Asp. Tox. 1	H350 H340 H304	GHS08 Dgr	H350 H340 H304			►**M2** — ◄ P

▼M1

Индекс №	Международна химична идентификация	ЕО №	CAS №	Класификация		Етикетиране			Специф. пред. концентрации, М-коефициенти	Бележки
				Код(ове) на класа (овете) и категория-та(иите) на опасност	Код(ове) на предупрежде-нието(ята) за опасност	Кодове на пиктограма-та(ите) и сигнална-та(ите) дума(и)	Код(ове) на предупрежде-нието(ята) за опасност	Код(ове) на допълнително-то(ите) преду-преждение(я) за опасност		
649-310-00-3	Aromatic hydrocarbons, C_8, catalytic reforming-derived; Low boiling point cat-reformed naphtha	295-279-0	91995-18-5	Carc. 1B Muta. 1B Asp. Tox. 1	H350 H340 H304	GHS08 Dgr	H350 H340 H304			►M2 — ◄ P
649-311-00-9	Aromatic hydrocarbons, C_{7-12}, C_8-rich; Low boiling point cat-reformed naphtha; [A complex combination of hydrocarbons obtained by separation from the platformate-containing fraction. It consists predominantly of aromatic hydrocarbons having carbon numbers predominantly in the range of C_7 through C_{12} (primarily C_8) and can contain nonaromatic hydrocarbons, both boiling in the range of approximately 130 °C to 200 °C (266 °F to 392 °F).]	297-401-8	93571-75-6	Carc. 1B Muta. 1B Asp. Tox. 1	H350 H340 H304	GHS08 Dgr	H350 H340 H304			►M2 — ◄ P
649-312-00-4	Gasoline, C_{5-11}, high-octane stabilised reformed; Low boiling point cat-reformed naphtha; [A complex high octane combination of hydrocarbons obtained by the catalytic dehydrogenation of a predominantly naphthenic naphtha. It consists predominantly of aromatics and non-aromatics having carbon numbers predominantly in the range of C_5 through C_{11} and boiling in the range of approximately 45 °C to 185 °C (113 °F to 365 °F).]	297-458-9	93572-29-3	Carc. 1B Muta. 1B Asp. Tox. 1	H350 H340 H304	GHS08 Dgr	H350 H340 H304			►M2 — ◄ P

▼**M1**

Индекс №	Международна химична идентификация	ЕО №	CAS №	Класификация		Етикетиране			Специф. пред. концентрации, М-коефициенти	Бележки
				Код(ове) на класа (овете) и категория-та(иите) на опасност	Код(ове) на предупрежде-нието(ята) за опасност	Кодове на пиктограма-та(ите) и сигнална-та(ите) дума(и)	Код(ове) на предупрежде-нието(ята) за опасност	Код(ове) на допълнително-то(ите) преду-преждение(я) за опасност		
649-313-00-X	Hydrocarbons, C_{7-12}, $C_{\geq 9}$-arom.-rich, reforming heavy fraction; Low boiling point cat-reformed naphtha; [A complex combination of hydrocarbons obtained by separation from the platformate-containing fraction. It consists predominantly of nonaromatic hydrocarbons having carbon numbers predominantly in the range of C_7 through C_{12} and boiling in the range of approximately 120 °C to 210 °C (248 °F to 380 °F) and C_9 and higher aromatic hydrocarbons.]	297-465-7	93572-35-1	Carc. 1B Muta. 1B Asp. Tox. 1	H350 H340 H304	GHS08 Dgr	H350 H340 H304			►**M2** P ◄
649-314-00-5	Hydrocarbons, C_{5-11}, nonaroms.-rich, reforming light fraction; Low boiling point cat-reformed naphtha; [A complex combination of hydrocarbons obtained by separation from the platformate-containing fraction. It consists predominantly of nonaromatic hydrocarbons having carbon numbers predominantly in the range of C_5 through C_{11} and boiling in the range of approximately 35 °C to 125 °C (94 °F to 257 °F), benzene and toluene.]	297-466-2	93572-36-2	Carc. 1B Muta. 1B Asp. Tox. 1	H350 H340 H304	GHS08 Dgr	H350 H340 H304			►**M2** P ◄

▼B

Индекс №	Международна химична идентификация	ЕО №	CAS №	Класификация		Етикетиране			Специф. пред. концентрации, М-коефициенти	Бележки
				Код(ове) на класа (овете) и категория-та(иите) на опасност	Код(ове) на предупрежде-нието(ята) за опасност	Кодове на пиктограма-та(ите) и сигнална-та(ите) дума(и)	Код(ове) на предупрежде-нието(ята) за опасност	Код(ове) на допълнително-то(ите) преду-преждение(я) за опасност		
649-315-00-0	Foots oil (petroleum), silicic acid-treated; Foots oil; [A complex combination of hydrocarbons obtained by the treatment of Foots oil with silicic acid for removal of trace constituents and impurities. It consists predominantly of straight chain hydrocarbons having carbon numbers predominantly greater than C_{12}.]	308-127-6	97862-77-6	Carc. 1B	H350 H304	GHS08 Dgr	H350 H304			►M2 — ◄ L
▼M1 649-316-00-6	Naphtha (petroleum), light thermal cracked; Low boiling point thermally cracked naphtha; [A complex combination of hydrocarbons from distillation of products from a thermal cracking process. It consists predominantly of unsaturated hydrocarbons having carbon numbers predominantly in the range of C_4 through C_8 and boiling in the range of approximately – 10 °C to 130 °C (14 °F to 266 °F).]	265-075-6	64741-74-8	Carc. 1B Muta. 1B Asp. Tox. 1	H350 H340 H304	GHS08 Dgr	H350 H340 H304			►M2 — ◄ P
649-317-00-1	Naphtha (petroleum), heavy thermal cracked; Low boiling point thermally cracked naphtha;	265-085-0	64741-83-9	Carc. 1B Muta. 1B Asp. Tox. 1	H350 H340 H304	GHS08 Dgr	H350 H340 H304			►M2 — ◄ P

▼M1

Индекс №	Международна химична идентификация	ЕО №	CAS №	Класификация		Етикетиране			Специф. пред. концентрации, М-коефициенти	Бележки
				Код(ове) на класа (овете) и категория-та(иите) на опасност	Код(ове) на предупрежде-нието(ята) за опасност	Кодове на пиктограма-та(ите) и сигнална-та(ите) дума(и)	Код(ове) на предупрежде-нието(ята) за опасност	Код(ове) на допълнително-то(ите) преду-преждение(я) за опасност		
	[A complex combination of hydrocarbons from distillation of the products from a thermal cracking process. It consists predominantly of unsaturated hydrocarbons having carbon numbers predominantly in the range of C_6 through C_{12} and boiling in the range of approxi-mately 65 °C to 220 °C (148 °F to 428 °F).]									
649-318-00-7	Distillates (petroleum), heavy arom.; Low boiling point thermally cracked naphtha; [The complex combination of hydrocarbons from the distil-lation of the products from the thermal cracking of ethane and propane. This higher boiling fraction consists predominantly of C_{5-7} aromatic hydrocarbons with some unsaturated aliphatic hydrocarbons having carbon number predominantly of C_5. This stream may contain benzene.]	267-563-4	67891-79-6	Carc. 1B Muta. 1B Asp. Tox. 1	H350 H340 H304	GHS08 Dgr	H350 H340 H304			►M2 — ◄ P
649-319-00-2	Distillates (petroleum), light arom.; Low boiling point thermally cracked naphtha;	267-565-5	67891-80-9	Carc. 1B Muta. 1B Asp. Tox. 1	H350 H340 H304	GHS08 Dgr	H350 H340 H304			►M2 — ◄ P

▼M1

Индекс №	Международна химична идентификация	ЕО №	CAS №	Класификация		Етикетиране			Специф. пред. концентрации, М-коефициенти	Бележки
				Код(ове) на класа (овете) и категория-та(иите) на опасност	Код(ове) на предупрежде-нието(ята) за опасност	Кодове на пиктограма-та(ите) и сигнална-та(ите) дума(и)	Код(ове) на предупрежде-нието(ята) за опасност	Код(ове) на допълнително-то(ите) преду-преждение(я) за опасност		
	[The complex combination of hydrocarbons from the distillation of the products from the thermal cracking of ethane and propane. This lower boiling fraction consists predominantly of C_{5-7} aromatic hydrocarbons with some unsaturated aliphatic hydrocarbons having a carbon number predominantly of C_5. This stream may contain benzene.]									
649-320-00-8	Distillates (petroleum), naphtha-raffinate pyrolyzate-derived, gasoline-blending; Low boiling point thermally cracked naphtha; [The complex combination of hydrocarbons obtained by the pyrolysis fractionation at 816 °C (1 500 °F) of naphtha and raffinate. It consists predominantly of hydrocarbons having a carbon number of C_9 and boiling at approximately 204 °C (400 °F).]	270-344-6	68425-29-6	Carc. 1B Muta. 1B Asp. Tox. 1	H350 H340 H304	GHS08 Dgr	H350 H340 H304			►M2 — ◄ P
649-321-00-3	Aromatic hydrocarbons, C_{6-8}, naphtha-raffinate pyrolyzate-derived; Low boiling point thermally cracked naphtha;	270-658-3	68475-70-7	Carc. 1B Muta. 1B Asp. Tox. 1	H350 H340 H304	GHS08 Dgr	H350 H340 H304			►M2 — ◄ P

▼M1

Индекс №	Международна химична идентификация	ЕО №	CAS №	Класификация		Етикетиране			Специф. пред. концентрации, М-коефициенти	Бележки
				Код(ове) на класа (овете) и категория-та(иите) на опасност	Код(ове) на предупрежде-нието(ята) за опасност	Кодове на пиктограма-та(ите) и сигнална-та(ите) дума(и)	Код(ове) на предупрежде-нието(ята) за опасност	Код(ове) на допълнително-то(ите) преду-преждение(я) за опасност		
	[A complex combination of hydrocarbons obtained by the fractionation pyrolysis at 816 °C (1 500 °F) of naphtha and raffinate. It consists predominantly of aromatic hydrocarbons having carbon numbers predominantly in the range of C_6 through C_8, including benzene.]									
649-322-00-9	Distillates (petroleum), thermal cracked naphtha and gas oil; Low boiling point thermally cracked naphtha; [A complex combination of hydrocarbons produced by distillation of thermally cracked naphtha and/or gas oil. It consists predominantly of olefinic hydrocarbons having a carbon number of C_5 and boiling in the range of approximately 33 °C to 60 °C (91 °F to 140 °F).]	271-631-9	68603-00-9	Carc. 1B Muta. 1B Asp. Tox. 1	H350 H340 H304	GHS08 Dgr	H350 H340 H304			►M2 — ◄ P
649-323-00-4	Distillates (petroleum), thermal cracked naphtha and gas oil, C_5-dimer-contg.; Low boiling point thermally cracked naphtha;	271-632-4	68603-01-0	Carc. 1B Muta. 1B Asp. Tox. 1	H350 H340 H304	GHS08 Dgr	H350 H340 H304			►M2 — ◄ P

▼**M1**

Индекс №	Международна химична идентификация	ЕО №	CAS №	Класификация		Етикетиране			Специф. пред. концентрации, М-коефициенти	Бележки
				Код(ове) на класа (овете) и категория-та(иите) на опасност	Код(ове) на предупрежде-нието(ята) за опасност	Кодове на пиктограма-та(ите) и сигнална-та(ите) дума(и)	Код(ове) на предупрежде-нието(ята) за опасност	Код(ове) на допълнително-то(ите) преду-преждение(я) за опасност		
	[A complex combination of hydrocarbons produced by the extractive distillation of thermal cracked naphtha and/or gas oil. It consists predominantly of hydrocarbons having a carbon number of C_5 with some dimerized C_5 olefins and boiling in the range of approximately 33 °C to 184 °C (91 °F to 363 °F).]								
649-324-00-X	Distillates (petroleum), thermal cracked naphtha and gas oil, extractive; Low boiling point thermally cracked naphtha; [A complex combination of hydrocarbons produced by the extractive distillation of thermal cracked naphtha and/or gas oil. It consists of paraffinic and olefinic hydrocarbons, predominantly isoamylenes such as 2-methyl-1-butene and 2-methyl-2-butene and boiling in the range of approximately 31 °C to 40 °C (88 °F to 104 °F).]	271-634-5	68603-03-2	Carc. 1B Muta. 1B Asp. Tox. 1	H350 H340 H304	GHS08 Dgr	H350 H340 H304			►**M2** — ◄ P
649-325-00-5	Distillates (petroleum), light thermal cracked, debutanized arom.; Low boiling point thermally cracked naphtha;	273-266-0	68955-29-3	Carc. 1B Muta. 1B Asp. Tox. 1	H350 H340 H304	GHS08 Dgr	H350 H340 H304			►**M2** — ◄ P

▼**M1**

Индекс №	Международна химична идентификация	ЕО №	CAS №	Класификация		Етикетиране			Специф. пред. концентрации, М-коефициенти	Бележки
				Код(ове) на класа (овете) и категория-та(иите) на опасност	Код(ове) на предупрежде-нието(ята) за опасност	Кодове на пиктограма-та(ите) и сигнална-та(ите) дума(и)	Код(ове) на предупрежде-нието(ята) за опасност	Код(ове) на допълнително-то(ите) преду-преждение(я) за опасност		
	[A complex combination of hydrocarbons produced by the distillation of products from a thermal cracking process. It consists predominantly of aromatic hydrocarbons, primarily benzene.]									
649-326-00-0	Naphtha (petroleum), light thermal cracked, sweetened; Low boiling point thermally cracked naphtha; [A complex combination of hydrocarbons obtained by subjecting a petroleum distillate from the high temperature thermal cracking of heavy oil fractions to a sweetening process to convert mercaptans. It consists predominantly of aromatics, olefins and saturated hydrocarbons boiling in the range of approximately 20 °C to 100 °C (68 °F to 212 °F).]	295-447-3	92045-65-3	Carc. 1B Muta. 1B Asp. Tox. 1	H350 H340 H304	GHS08 Dgr	H350 H340 H304			►**M2** — ◄ P
649-327-00-6	Naphtha (petroleum), hydrot-reated heavy; Low boiling point hydrogen treated naphtha;	265-150-3	64742-48-9	Carc. 1B Muta. 1B Asp. Tox. 1	H350 H340 H304	GHS08 Dgr	H350 H340 H304			►**M2** — ◄ P

▼M1

Индекс №	Международна химична идентификация	ЕО №	CAS №	Класификация		Етикетиране			Специф. пред. концентрации, М-коефициенти	Бележки
				Код(ове) на класа (овете) и категория-та(иите) на опасност	Код(ове) на предупрежде-нието(ята) за опасност	Кодове на пиктограма-та(ите) и сигнална-та(ите) дума(и)	Код(ове) на предупрежде-нието(ята) за опасност	Код(ове) на допълнително-то(ите) преду-преждение(я) за опасност		
	[A complex combination of hydrocarbons obtained by treating a petroleum fraction with hydrogen in the presence of a catalyst. It consists of hydrocarbons having carbon numbers predominantly in the range of C_6 through C_{13} and boiling in the range of approxi-mately 65 °C to 230 °C (149 °F to 446 °F).]									
649-328-00-1	Naphtha (petroleum), hydrot-reated light; Low boiling point hydrogen treated naphtha; [A complex combination of hydrocarbons obtained by treating a petroleum fraction with hydrogen in the presence of a catalyst. It consists of hydrocarbons having carbon numbers predominantly in the range of C_4 through C_{11} and boiling in the range of approxi-mately minus 20 °C to 190 °C (– 4 °F to 374 °F).]	265-151-9	64742-49-0	Carc. 1B Muta. 1B Asp. Tox. 1	H350 H340 H304	GHS08 Dgr	H350 H340 H304			►M2 — ◄ P
649-329-00-7	Naphtha (petroleum), hydrode-sulfurized light; Low boiling point hydrogen treated naphtha;	265-178-6	64742-73-0	Carc. 1B Muta. 1B Asp. Tox. 1	H350 H340 H304	GHS08 Dgr	H350 H340 H304			►M2 — ◄ P

▼M1

Индекс №	Международна химична идентификация	ЕО №	CAS №	Класификация		Етикетиране			Специф. пред. концентрации, М-коефициенти	Бележки
				Код(ове) на класа (овете) и категория-та(иите) на опасност	Код(ове) на предупрежде-нието(ята) за опасност	Кодове на пиктограма-та(ите) и сигнална-та(ите) дума(и)	Код(ове) на предупрежде-нието(ята) за опасност	Код(ове) на допълнително-то(ите) преду-преждение(я) за опасност		
	[A complex combination of hydrocarbons obtained from a catalytic hydrodesulfurization process. It consists of hydro-carbons having carbon numbers predominantly in the range of C_4 through C_{11} and boiling in the range of approxi-mately – 20 °C to 190 °C (– 4 °F to 374 °F).]								

▼M7

649-330-00-2	naphtha (petroleum), hydrode-sulphurized heavy; Low boiling point hydrogen treated naphtha; [A complex combination of hydrocarbons obtained from a catalytic hydrodesulfurization process. It consists of hydro-carbons having carbon numbers predominantly in the range of C7 through C12 and boiling in the range of approxi-mately 90 °C to 230 °C (194 °F to 446 °F).]	265-185-4	64742-82-1	Carc. 1B Muta. 1B STOT RE 1 Asp. Tox. 1	H350 H340 H372 (цен-трална нервна система) H304	GHS08 Dgr	H350 H340 H372 (цен-трална нервна система) H304			P

▼M1

649-331-00-8	Distillates (petroleum), hydrot-reated middle, intermediate boiling; Low boiling point hydrogen treated naphtha;	270-092-7	68410-96-8	Carc. 1B Muta. 1B Asp. Tox. 1	H350 H340 H304	GHS08 Dgr	H350 H340 H304			►M2 — ◄ P

▼**M1**

Индекс №	Международна химична идентификация	ЕО №	CAS №	Класификация		Етикетиране			Специф. пред. концентрации, М-коефициенти	Бележки
				Код(ове) на класа (овете) и категория-та(иите) на опасност	Код(ове) на предупрежде-нието(ята) за опасност	Кодове на пиктограма-та(ите) и сигнална-та(ите) дума(и)	Код(ове) на предупрежде-нието(ята) за опасност	Код(ове) на допълнително-то(ите) преду-преждение(я) за опасност		
	[A complex combination of hydrocarbons obtained by the distillation of products from a middle distillate hydrotreating process. It consists of hydrocarbons having carbon numbers predominantly in the range of C_5 through C_{10} and boiling in the range of approximately 127 °C to 188 °C (262 °F to 370 °F).]									
649-332-00-3	Distillates (petroleum), light distillate hydrotreating process, low-boiling; Low boiling point hydrogen treated naphtha; [A complex combination of hydrocarbons obtained by the distillation of products from the light distillate hydrotreating process. It consists of hydrocarbons having carbon numbers predominantly in the range of C_6 through C_9 and boiling in the range of approximately 3 °C to 194 °C (37 °F to 382 °F).]	270-093-2	68410-97-9	Carc. 1B Muta. 1B Asp. Tox. 1	H350 H340 H304	GHS08 Dgr	H350 H340 H304			►**M2** — ◄ P

▼M1

Индекс №	Международна химична идентификация	ЕО №	CAS №	Класификация		Етикетиране			Специф. пред. концентрации, М-коефициенти	Бележки
				Код(ове) на класа (овете) и категория-та(иите) на опасност	Код(ове) на предупрежде-нието(ята) за опасност	Кодове на пиктограма-та(ите) и сигнална-та(ите) дума(и)	Код(ове) на предупрежде-нието(ята) за опасност	Код(ове) на допълнително-то(ите) преду-преждение(я) за опасност		
649-333-00-9	Distillates (petroleum), hydrotreated heavy naphtha, deisohexanizer overheads; Low boiling point hydrogen treated naphtha; [A complex combination of hydrocarbons obtained by distillation of the products from a heavy naphtha hydrotreating process. It consists of hydrocarbons having carbon numbers predominantly in the range of C_3 through C_6 and boiling in the range of approximately – 49 °C to 68 °C (– 57 °F to 155 °F).]	270-094-8	68410-98-0	Carc. 1B Muta. 1B Asp. Tox. 1	H350 H340 H304	GHS08 Dgr	H350 H340 H304			►M2 — ◄ P
649-334-00-4	Solvent naphtha (petroleum), light arom., hydrotreated; Low boiling point hydrogen treated naphtha; [A complex combination of hydrocarbons obtained by treating a petroleum fraction with hydrogen in the presence of a catalyst. It consists predominantly of aromatic hydrocarbons having carbon numbers predominantly in the range of C_8 through C_{10} and boiling in the range of approximately 135 °C to 210 °C (275 °F to 410 °F).]	270-988-8	68512-78-7	Carc. 1B Muta. 1B Asp. Tox. 1	H350 H340 H304	GHS08 Dgr	H350 H340 H304			►M2 — ◄ P

▼M1

Индекс №	Международна химична идентификация	ЕО №	CAS №	Класификация		Етикетиране			Специф. пред. концентрации, М-коефициенти	Бележки
				Код(ове) на класа (овете) и категория-та(иите) на опасност	Код(ове) на предупрежде-нието(ята) за опасност	Кодове на пиктограма-та(ите) и сигнална-та(ите) дума(и)	Код(ове) на предупрежде-нието(ята) за опасност	Код(ове) на допълнително-то(ите) преду-преждение(я) за опасност		
649-335-00-X	Naphtha (petroleum), hydrodesulfurized thermal cracked light; Low boiling point hydrogen treated naphtha; [A complex combination of hydrocarbons obtained by fractionation of hydrodesulfurized thermal cracker distillate. It consists predominantly of hydrocarbons having carbon numbers predominantly in the range of C_5 to C_{11} and boiling in the range of approximately 23 °C to 195 °C (73 °F to 383 °F).]	285-511-9	85116-60-5	Carc. 1B Muta. 1B Asp. Tox. 1	H350 H340 H304	GHS08 Dgr	H350 H340 H304			►M2 — ◄ P
649-336-00-5	Naphtha (petroleum), hydrotreated light, cycloalkane-contg.; Low boiling point hydrogen treated naphtha; [A complex combination of hydrocarbons obtained from the distillation of a petroleum fraction. It consists predominantly of alkanes and cycloalkanes boiling in the range of approximately – 20 °C to 190 °C (– 4 °F to 374 °F).]	285-512-4	85116-61-6	Carc. 1B Muta. 1B Asp. Tox. 1	H350 H340 H304	GHS08 Dgr	H350 H340 H304			►M2 — ◄ P
649-337-00-0	Naphtha (petroleum), heavy steam-cracked, hydrogenated; Low boiling point hydrogen treated naphtha	295-432-1	92045-51-7	Carc. 1B Muta. 1B Asp. Tox. 1	H350 H340 H304	GHS08 Dgr	H350 H340 H304			►M2 — ◄ P

▼**M1**

Индекс №	Международна химична идентификация	ЕО №	CAS №	Класификация		Етикетиране			Специф. пред. концентрации, М-коефициенти	Бележки
				Код(ове) на класа (овете) и категория-та(иите) на опасност	Код(ове) на предупрежде-нието(ята) за опасност	Кодове на пиктограма-та(ите) и сигнална-та(ите) дума(и)	Код(ове) на предупрежде-нието(ята) за опасност	Код(ове) на допълнително-то(ите) преду-преждение(я) за опасност		
649-338-00-6	Naphtha (petroleum), hydrode-sulfurized full-range; Low boiling point hydrogen treated naphtha; [A complex combination of hydrocarbons obtained from a catalytic hydrodesulfurization process. It consists predomi-nantly of hydrocarbons having carbon numbers predominantly in the range of C_4 through C_{11} and boiling in the range of approximately 30 °C to 250 °C (86 °F to 482 °F).]	295-433-7	92045-52-8	Carc. 1B Muta. 1B Asp. Tox. 1	H350 H340 H304	GHS08 Dgr	H350 H340 H304			►**M2** — ◄ P
649-339-00-1	Naphtha (petroleum), hydrot-reated light steam-cracked; Low boiling point hydrogen treated naphtha; [A complex combination of hydrocarbons obtained by treating a petroleum fraction, derived from a pyrolysis process, with hydrogen in the presence of a catalyst. It consists predominantly of unsa-turated hydrocarbons having carbon numbers predominantly in the range of C_5 through C_{11} and boiling in the range of approximately 35 °C to 190 °C (95 °F to 374 °F).]	295-438-4	92045-57-3	Carc. 1B Muta. 1B Asp. Tox. 1	H350 H340 H304	GHS08 Dgr	H350 H340 H304			►**M2** — ◄ P

▼M1

Индекс №	Международна химична идентификация	ЕО №	CAS №	Класификация		Етикетиране			Специф. пред. концентрации, М-коефициенти	Бележки
				Код(ове) на класа (овете) и категория-та(иите) на опасност	Код(ове) на предупрежде-нието(ята) за опасност	Кодове на пиктограма-та(ите) и сигнална-та(ите) дума(и)	Код(ове) на предупрежде-нието(ята) за опасност	Код(ове) на допълнително-то(ите) преду-преждение(я) за опасност		
649-340-00-7	Hydrocarbons, C_{4-12}, naphtha-cracking, hydrotreated; Low boiling point hydrogen treated naphtha; [A complex combination of hydrocarbons obtained by distil-lation from the product of a naphtha steam cracking process and subsequent catalytic selective hydrogenation of gum formers. It consists of hydro-carbons having carbon numbers predominantly in the range of C_4 through C_{12} and boiling in the range of approxi-mately 30 °C to 230 °C (86 °F to 446 °F).]	295-443-1	92045-61-9	Carc. 1B Muta. 1B Asp. Tox. 1	H350 H340 H304	GHS08 Dgr	H350 H340 H304			►M2 — ◄ P
649-341-00-2	Solvent naphtha (petroleum), hydrotreated light naphthenic; Low boiling point hydrogen treated naphtha; [A complex combination of hydrocarbons obtained by treating a petroleum fraction with hydrogen in the presence of a catalyst. It consists pred-ominantly of cycloparaffinic hydrocarbons having carbon numbers predominantly in the range of C_6 through C_7 and boiling in the range of approxi-mately 73 °C to 85 °C (163 °F to 185 °F).]	295-529-9	92062-15-2	Carc. 1B Muta. 1B Asp. Tox. 1	H350 H340 H304	GHS08 Dgr	H350 H340 H304			►M2 — ◄ P

▼M1

Индекс №	Международна химична идентификация	ЕО №	CAS №	Класификация		Етикетиране			Специф. пред. концентрации, М-коефициенти	Бележки
				Код(ове) на класа (овете) и категория-та(иите) на опасност	Код(ове) на предупрежде-нието(ята) за опасност	Кодове на пиктограма-та(ите) и сигнална-та(ите) дума(и)	Код(ове) на предупрежде-нието(ята) за опасност	Код(ове) на допълнително-то(ите) преду-преждение(я) за опасност		
649-342-00-8	Naphtha (petroleum), light steam-cracked, hydrogenated; Low boiling point hydrogen treated naphtha; [A complex combination of hydrocarbons produced from the separation and subsequent hydrogenation of the products of a steam-cracking process to produce ethylene. It consists predominantly of saturated and unsaturated paraffins, cyclic paraffins and cyclic aromatic hydrocarbons having carbon numbers predominantly in the range of C_4 through C_{10} and boiling in the range of approxi-mately 50 °C to 200 °C (122 °F to 392 °F). The proportion of benzene hydrocarbons may vary up to 30 wt. % and the stream may also contain small amounts of sulfur and oxygenated compounds.]	296-942-7	93165-55-0	Carc. 1B Muta. 1B Asp. Tox. 1	H350 H340 H304	GHS08 Dgr	H350 H340 H304			►M2 — ◄ P
649-343-00-3	Hydrocarbons, C_{6-11}, hydrot-reated, dearomatized; Low boiling point hydrogen treated naphtha; [A complex combination of hydrocarbons obtained as solvents which have been subjected to hydrotreatment in order to convert aromatics to naphthenes by catalytic hydroge-nation.]	297-852-0	93763-33-8	Carc. 1B Muta. 1B Asp. Tox. 1	H350 H340 H304	GHS08 Dgr	H350 H340 H304			►M2 — ◄ P

▼M1

Индекс №	Международна химична идентификация	ЕО №	CAS №	Класификация		Етикетиране			Специф. пред. концентрации, М-коефициенти	Бележки
				Код(ове) на класа (овете) и категория-та(иите) на опасност	Код(ове) на предупрежде-нието(ята) за опасност	Кодове на пиктограма-та(ите) и сигнална-та(ите) дума(и)	Код(ове) на предупрежде-нието(ята) за опасност	Код(ове) на допълнително-то(ите) преду-преждение(я) за опасност		
649-344-00-9	Hydrocarbons, C_{9-12}, hydrot-reated, dearomatized; Low boiling point hydrogen treated naphtha; [A complex combination of hydrocarbons obtained as solvents which have been subjected to hydrotreatment in order to convert aromatics to naphthenes by catalytic hydro-genation.]	297-853-6	93763-34-9	Carc. 1B Muta. 1B Asp. Tox. 1	H350 H340 H304	GHS08 Dgr	H350 H340 H304			►M2 — ◄ P
▼M7 649-345-00-4	stoddard solvent; Low boiling point naphtha — unspecified; [A colourless, refined petroleum distillate that is free from rancid or objectionable odours and that boils in a range of approxi-mately 148,8 °C to 204,4 °C (300 °F to 400 °F).]	232-489-3	8052-41-3	Carc. 1B Muta. 1B STOT RE 1 Asp. Tox. 1	H350 H340 H372 (цен-трална нервна система) H304	GHS08 Dgr	H350 H340 H372 (цен-трална нервна система) H304			P
▼M1 649-346-00-X	Natural gas condensates (pet-roleum); Low boiling point naphtha - unspecified; [A complex combination of hydrocarbons separated as a liquid from natural gas in a surface separator by retrograde condensation. It consists mainly of hydrocarbons having carbon numbers predominantly in the range of C_2 to C_{20}. It is a liquid at atmospheric tempe-rature and pressure.]	265-047-3	64741-47-5	Carc. 1B Muta. 1B Asp. Tox. 1	H350 H340 H304	GHS08 Dgr	H350 H340 H304			►M2 — ◄ P

▼**M1**

Индекс №	Международна химична идентификация	ЕО №	CAS №	Класификация		Етикетиране			Специф. пред. концентрации, М-коефициенти	Бележки
				Код(ове) на класа (овете) и категория-та(иите) на опасност	Код(ове) на предупрежде-нието(ята) за опасност	Кодове на пиктограма-та(ите) и сигнална-та(ите) дума(и)	Код(ове) на предупрежде-нието(ята) за опасност	Код(ове) на допълнително-то(ите) преду-преждение(я) за опасност		
649-347-00-5	Natural gas (petroleum), raw liq. mix; Low boiling point naphtha - unspecified; [A complex combination of hydrocarbons separated as a liquid from natural gas in a gas recycling plant by processes such as refrigeration or absorption. It consists mainly of saturated aliphatic hydrocarbons having carbon numbers in the range of C_2 through C_8.]	265-048-9	64741-48-6	Carc. 1B Muta. 1B Asp. Tox. 1	H350 H340 H304	GHS08 Dgr	H350 H340 H304			►**M2** — ◄ P
649-348-00-0	Naphtha (petroleum), light hydrocracked; Low boiling naphtha - unspecified; [A complex combination of hydrocarbons from distillation of the products from a hydrocracking process. It consists predominantly of saturated hydrocarbons having carbon numbers predominantly in the range of C_4 through C_{10}, and boiling in the range of approximately – 20 °C to 180 °C (– 4 °F to 356 °F).]	265-071-4	64741-69-1	Carc. 1B Muta. 1B Asp. Tox. 1	H350 H340 H304	GHS08 Dgr	H350 H340 H304			►**M2** — ◄ P
649-349-00-6	Naphtha (petroleum), heavy hydrocracked; Low boiling point naphtha - unspecified;	265-079-8	64741-78-2	Carc. 1B Muta. 1B Asp. Tox. 1	H350 H340 H304	GHS08 Dgr	H350 H340 H304			►**M2** — ◄ P

▼M1

Индекс №	Международна химична идентификация	ЕО №	CAS №	Класификация		Етикетиране			Специф. пред. концентрации, М-коефициенти	Бележки
				Код(ове) на класа (овете) и категория-та(иите) на опасност	Код(ове) на предупрежде-нието(ята) за опасност	Кодове на пиктограма-та(ите) и сигнална-та(ите) дума(и)	Код(ове) на предупрежде-нието(ята) за опасност	Код(ове) на допълнително-то(ите) преду-преждение(я) за опасност		
	[A complex combination of hydrocarbons from distillation of the products from a hydrocracking process. It consists predominantly of saturated hydrocarbons having carbon numbers predominantly in the range of C_6 through C_{12}, and boiling in the range of approximately 65 °C to 230 °C (148 °F to 446 °F).]									
649-350-00-1	Naphtha (petroleum), sweetened; Low boiling point naphtha - unspecified; [A complex combination of hydrocarbons obtained by subjecting a petroleum naphtha to a sweetening process to convert mercaptans or to remove acidic impurities. It consists of hydrocarbons having carbon numbers predominantly in the range of C_4 through C_{12} and boiling in the range of approximately – 10 °C to 230 °C (14 °F to 446 °F).]	265-089-2	64741-87-3	Carc. 1B Muta. 1B Asp. Tox. 1	H350 H340 H304	GHS08 Dgr	H350 H340 H304			►M2 — ◄ P
649-351-00-7	Naphtha (petroleum), acid-treated; Low boiling point naphtha - unspecified;	265-115-2	64742-15-0	Carc. 1B Muta. 1B Asp. Tox. 1	H350 H340 H304	GHS08 Dgr	H350 H340 H304			►M2 — ◄ P

▼M1

Индекс №	Международна химична идентификация	ЕО №	CAS №	Класификация		Етикетиране			Специф. пред. концентрации, М-коефициенти	Бележки
				Код(ове) на класа (овете) и категория-та(иите) на опасност	Код(ове) на предупрежде-нието(ята) за опасност	Кодове на пиктограма-та(ите) и сигнална-та(ите) дума(и)	Код(ове) на предупрежде-нието(ята) за опасност	Код(ове) на допълнително-то(ите) преду-преждение(я) за опасност		
	[A complex combination of hydrocarbons obtained as a raffinate from a sulfuric acid treating process. It consists of hydrocarbons having carbon numbers predominantly in the range of C_7 through C_{12} and boiling in the range of approxi-mately 90 °C to 230 °C (194 °F to 446 °F).]									
649-352-00-2	Naphtha (petroleum), chemically neutralized heavy; Low boiling point naphtha - unspecified; [A complex combination of hydrocarbons produced by a treating process to remove acidic materials. It consists of hydrocarbons having carbon numbers predominantly in the range of C_6 through C_{12} and boiling in the range of approxi-mately 65 °C to 230 °C (149 °F to 446 °F).]	265-122-0	64742-22-9	Carc. 1B Muta. 1B Asp. Tox. 1	H350 H340 H304	GHS08 Dgr	H350 H340 H304			►M2 — ◄ P
649-353-00-8	Naphtha (petroleum), chemi-cally neutralized light; Low boiling point naphtha - unspecified;	265-123-6	64742-23-0	Carc. 1B Muta. 1B Asp. Tox. 1	H350 H340 H304	GHS08 Dgr	H350 H340 H304			►M2 — ◄ P

▼**M1**

Индекс №	Международна химична идентификация	ЕО №	CAS №	Класификация		Етикетиране			Специф. пред. концентрации, М-коефициенти	Бележки
				Код(ове) на класа (овете) и категория-та(иите) на опасност	Код(ове) на предупрежде-нието(ята) за опасност	Кодове на пиктограма-та(ите) и сигнална-та(ите) дума(и)	Код(ове) на предупрежде-нието(ята) за опасност	Код(ове) на допълнително-то(ите) преду-преждение(я) за опасност		
	[A complex combination of hydrocarbons produced by a treating process to remove acidic materials. It consists of hydrocarbons having carbon numbers predominantly in the range of C_4 through C_{11} and boiling in the range of approxi-mately – 20 °C to 190 °C (– 4 °F to 374 °F).]									
649-354-00-3	Naphtha (petroleum), catalytic dewaxed; Low boiling point naphtha - unspecified; [A complex combination of hydrocarbons obtained from the catalytic dewaxing of a petroleum fraction. It consists predominantly of hydrocarbons having carbon numbers pred-ominantly in the range of C_5 through C_{12} and boiling in the range of approximately 35 °C to 230 °C (95 °F to 446 °F).]	265-170-2	64742-66-1	Carc. 1B Muta. 1B Asp. Tox. 1	H350 H340 H304	GHS08 Dgr	H350 H340 H304			►**M2** — ◄ P
649-355-00-9	Naphtha (petroleum), light steam-cracked; Low boiling point naphtha - unspecified;	265-187-5	64742-83-2	Carc. 1B Muta. 1B Asp. Tox. 1	H350 H340 H304	GHS08 Dgr	H350 H340 H304			►**M2** — ◄ P

▼M1

Индекс №	Международна химична идентификация	ЕО №	CAS №	Класификация		Етикетиране			Специф. пред. концентрации, М-коефициенти	Бележки
				Код(ове) на класа (овете) и категория-та(иите) на опасност	Код(ове) на предупрежде-нието(ята) за опасност	Кодове на пиктограма-та(ите) и сигнална-та(ите) дума(и)	Код(ове) на предупрежде-нието(ята) за опасност	Код(ове) на допълнително-то(ите) преду-преждение(я) за опасност		
	[A complex combination of hydrocarbons obtained by the distillation of the products from a steam cracking process. It consists predominantly of unsaturated hydrocarbons having carbon numbers pred-ominantly in the range of C_4 through C_{11} and boiling in the range of approximately minus 20 °C to 190 °C (– 4 °F to 374 °F). This stream is likely to contain 10 vol. % or more benzene.]									
649-356-00-4	Solvent naphtha (petroleum), light arom.; Low boiling point naphtha - unspecified; [A complex combination of hydrocarbons obtained from distillation of aromatic streams. It consists predominantly of aromatic hydrocarbons having carbon numbers predominantly in the range of C_8 through C_{10} and boiling in the range of approximately 135 °C to 210 °C (275 °F to 410 °F).]	265-199-0	64742-95-6	Carc. 1B Muta. 1B Asp. Tox. 1	H350 H340 H304	GHS08 Dgr	H350 H340 H304			►M2 — ◄ P
649-357-00-X	Aromatic hydrocarbons, C_{6-10}, acid-treated, neutralized; Low boiling point naphtha - unspecified	268-618-5	68131-49-7	Carc. 1B Muta. 1B Asp. Tox. 1	H350 H340 H304	GHS08 Dgr	H350 H340 H304			►M2 — ◄ P

▼**M1**

Индекс №	Международна химична идентификация	ЕО №	CAS №	Класификация		Етикетиране			Специф. пред. концентрации, М-коефициенти	Бележки
				Код(ове) на класа (овете) и категория-та(иите) на опасност	Код(ове) на предупрежде-нието(ята) за опасност	Кодове на пиктограма-та(ите) и сигнална-та(ите) дума(и)	Код(ове) на предупрежде-нието(ята) за опасност	Код(ове) на допълнително-то(ите) преду-преждение(я) за опасност		
649-358-00-5	Distillates (petroleum), C_{3-5}, 2-methyl-2-butene-rich; Low boiling point naphtha - unspecified; [A complex combination of hydrocarbons from the distillation of hydrocarbons usually ranging in carbon numbers from C_3 through C_5, predominantly isopentane and 3-methyl-1-butene. It consists of saturated and unsaturated hydrocarbons having carbon numbers in the range of C_3 through C_5, predominantly 2-methyl-2-butene.]	270-725-7	68477-34-9	Carc. 1B Muta. 1B Asp. Tox. 1	H350 H340 H304	GHS08 Dgr	H350 H340 H304			►**M2** — ◄ P
649-359-00-0	Distillates (petroleum), polymd. steam-cracked petroleum distillates, C_{5-12} fraction; Low boiling point naphtha - unspecified; [A complex combination of hydrocarbons obtained from the distillation of polymerized steam-cracked petroleum distillate. It consists predominantly of hydrocarbons having carbon numbers predominantly in the range of C_5 through C_{12}.]	270-735-1	68477-50-9	Carc. 1B Muta. 1B Asp. Tox. 1	H350 H340 H304	GHS08 Dgr	H350 H340 H304			►**M2** — ◄ P

▼**M1**

Индекс №	Международна химична идентификация	ЕО №	CAS №	Класификация		Етикетиране			Специф. пред. концентрации, М-коефициенти	Бележки
				Код(ове) на класа (овете) и категория-та(иите) на опасност	Код(ове) на предупрежде-нието(ята) за опасност	Кодове на пиктограма-та(ите) и сигнална-та(ите) дума(и)	Код(ове) на предупрежде-нието(ята) за опасност	Код(ове) на допълнително-то(ите) преду-преждение(я) за опасност		
649-360-00-6	Distillates (petroleum), steam-cracked, C_{5-12} fraction; Low boiling point naphtha - unspecified; [A complex combination of organic compounds obtained by the distillation of products from a steam cracking process. It consists of unsaturated hydro-carbons having carbon numbers predominantly in the range of C_5 through C_{12}.]	270-736-7	68477-53-2	Carc. 1B Muta. 1B Asp. Tox. 1	H350 H340 H304	GHS08 Dgr	H350 H340 H304			►**M2** — ◄ P
649-361-00-1	Distillates (petroleum), steam-cracked, C_{5-10} fraction, mixed with light steam-cracked petroleum naphtha C_5 fraction; Low boiling point naphtha - unspecified	270-738-8	68477-55-4	Carc. 1B Muta. 1B Asp. Tox. 1	H350 H340 H304	GHS08 Dgr	H350 H340 H304			►**M2** — ◄ P
649-362-00-7	Extracts (petroleum), cold-acid, C_{4-6}; Low boiling point naphtha - unspecified; [A complex combination of organic compounds produced by cold acid unit extraction of saturated and unsaturated aliphatic hydrocarbons usually ranging in carbon numbers from C_3 through C_6, predomi-nantly pentanes and amylenes. It consists predominantly of saturated and unsaturated hydrocarbons having carbon numbers in the range of C_4 through C_6, predominantly C_5.]	270-741-4	68477-61-2	Carc. 1B Muta. 1B Asp. Tox. 1	H350 H340 H304	GHS08 Dgr	H350 H340 H304			►**M2** — ◄ P

▼M1

Индекс №	Международна химична идентификация	ЕО №	CAS №	Класификация		Етикетиране			Специф. пред. концентрации, М-коефициенти	Бележки
				Код(ове) на класа (овете) и категория-та(иите) на опасност	Код(ове) на предупрежде-нието(ята) за опасност	Кодове на пиктограма-та(ите) и сигнална-та(ите) дума(и)	Код(ове) на предупрежде-нието(ята) за опасност	Код(ове) на допълнително-то(ите) преду-преждение(я) за опасност		
649-363-00-2	Distillates (petroleum), depen-tanizer overheads; Low boiling point naphtha - unspecified; [A complex combination of hydrocarbons obtained from a catalytic cracked gas stream. It consists of aliphatic hydro-carbons having carbon numbers predominantly in the range of C_4 through C_6.]	270-771-8	68477-89-4	Carc. 1B Muta. 1B Asp. Tox. 1	H350 H340 H304	GHS08 Dgr	H350 H340 H304			►M2 — ◄ P
▼M6 649-364-00-8	Residues (petroleum), butane splitter bottoms; Low boiling point naphtha - unspecified; [A complex residuum from the distillation of butane stream. It consists of aliphatic hydro-carbons having carbon numbers predominantly in the range of C4 through C6.]	270-791-7	68478-12-6	Carc. 1B Muta. 1B Asp. Tox. 1	H350 H340 H304	GHS08 Dgr	H350 H340 H304			P
▼M1 649-365-00-3	Residual oils (petroleum), deisobutanizer tower; Low boiling point naphtha - unspecified; [A complex residuum from the atmospheric distillation of the butane-butylene stream. It consists of aliphatic hydro-carbons having carbon numbers predominantly in the range of C_4 through C_6.]	270-795-9	68478-16-0	Carc. 1B Muta. 1B Asp. Tox. 1	H350 H340 H304	GHS08 Dgr	H350 H340 H304			►M2 — ◄ P

▼**M1**

Индекс №	Международна химична идентификация	ЕО №	CAS №	Класификация		Етикетиране			Специф. пред. концентрации, М-коефициенти	Бележки
				Код(ове) на класа (овете) и категория-та(иите) на опасност	Код(ове) на предупрежде-нието(ята) за опасност	Кодове на пиктограма-та(ите) и сигнална-та(ите) дума(и)	Код(ове) на предупрежде-нието(ята) за опасност	Код(ове) на допълнително-то(ите) преду-преждение(я) за опасност		
649-366-00-9	Naphtha (petroleum), full-range coker; Low boiling point naphtha - unspecified; [A complex combination of hydrocarbons produced by the distillation of products from a fluid coker. It consists predominantly of unsaturated hydrocarbons having carbon numbers predominantly in the range of C_4 through C_{15} and boiling in the range of approximately 43 °C to 250 °C (110 °F-500 °F).]	270-991-4	68513-02-0	Carc. 1B Muta. 1B Asp. Tox. 1	H350 H340 H304	GHS08 Dgr	H350 H340 H304			►**M2** — ◄ P
649-367-00-4	Naphtha (petroleum), steam-cracked middle arom.; Low boiling point naphtha - unspecified; [A complex combination of hydrocarbons produced by the distillation of products from a steam-cracking process. It consists predominantly of aromatic hydrocarbons having carbon numbers predominantly in the range of C_7 through C_{12} and boiling in the range of approximately 130 °C to 220 °C (266 °F to 428 °F).]	271-138-9	68516-20-1	Carc. 1B Muta. 1B Asp. Tox. 1	H350 H340 H304	GHS08 Dgr	H350 H340 H304			►**M2** — ◄ P

▼**M1**

Индекс №	Международна химична идентификация	ЕО №	CAS №	Класификация		Етикетиране			Специф. пред. концентрации, М-коефициенти	Бележки
				Код(ове) на класа (овете) и категория-та(иите) на опасност	Код(ове) на предупрежде-нието(ята) за опасност	Кодове на пиктограма-та(ите) и сигнална-та(ите) дума(и)	Код(ове) на предупрежде-нието(ята) за опасност	Код(ове) на допълнително-то(ите) преду-преждение(я) за опасност		
649-368-00-X	Naphtha (petroleum), clay-treated full-range straight-run; Low boiling point naphtha - unspecified; [A complex combination of hydrocarbons resulting from treatment of full-range straight-run naphtha with natural or modified clay, usually in a percolation process to remove the trace amounts of polar compounds and impurities present. It consists of hydro-carbons having carbon numbers predominantly in the range of C_4 through C_{11} and boiling in the range of approxi-mately – 20 °C to 220 °C (– 4 °F to 429 °F).]	271-262-3	68527-21-9	Carc. 1B Muta. 1B Asp. Tox. 1	H350 H340 H304	GHS08 Dgr	H350 H340 H304			►**M2** — ◄ P
649-369-00-5	Naphtha (petroleum), clay-treated light straight-run; Low boiling point naphtha - unspecified; [A complex combination of hydrocarbons resulting from treatment of light straight-run naphtha with a natural or modified clay, usually in a percolation process to remove the trace amounts of polar compounds and impurities present. It consists of hydro-carbons having carbon numbers	271-263-9	68527-22-0	Carc. 1B Muta. 1B Asp. Tox. 1	H350 H340 H304	GHS08 Dgr	H350 H340 H304			►**M2** — ◄ P

▼M1

Индекс №	Международна химична идентификация	ЕО №	CAS №	Класификация		Етикетиране			Специф. пред. концентрации, М-коефициенти	Бележки
				Код(ове) на класа (овете) и категория-та(иите) на опасност	Код(ове) на предупрежде-нието(ята) за опасност	Кодове на пиктограма-та(ите) и сигнална-та(ите) дума(и)	Код(ове) на предупрежде-нието(ята) за опасност	Код(ове) на допълнително-то(ите) преду-преждение(я) за опасност		
	predominantly in the range of C_7 through C_{10} and boiling in the range of approximately 93 °C to 180 °C (200 °F to 356 °F).]									
649-370-00-0	Naphtha (petroleum), light steam-cracked arom.; Low boiling point naphtha - unspecified; [A complex combination of hydrocarbons produced by distil-lation of products from a steam-cracking process. It consists predominantly of aromatic hydrocarbons having carbon numbers predominantly in the range of C_7 through C_9 and boiling in the range of approxi-mately 110 °C to 165 °C (230 °F to 329 °F).]	271-264-4	68527-23-1	Carc. 1B Muta. 1B Asp. Tox. 1	H350 H340 H304	GHS08 Dgr	H350 H340 H304			►M2 — ◄ P
649-371-00-6	Naphtha (petroleum), light steam-cracked, debenzenized; Low boiling point naphtha - unspecified; [A complex combination of hydrocarbons produced by distil-lation of products from a steam-cracking process. It consists predominantly of hydrocarbons having carbon numbers predomi-nantly in the range of C_4 through C_{12} and boiling in the range of approximately 80 °C to 218 °C (176 °F to 424 °F).]	271-266-5	68527-26-4	Carc. 1B Muta. 1B Asp. Tox. 1	H350 H340 H304	GHS08 Dgr	H350 H340 H304			►M2 — ◄ P

▼**M1**

Индекс №	Международна химична идентификация	ЕО №	CAS №	Класификация		Етикетиране			Специф. пред. концентрации, М-коефициенти	Бележки
				Код(ове) на класа (овете) и категория-та(иите) на опасност	Код(ове) на предупрежде-нието(ята) за опасност	Кодове на пиктограма-та(ите) и сигнална-та(ите) дума(и)	Код(ове) на предупрежде-нието(ята) за опасност	Код(ове) на допълнително-то(ите) преду-преждение(я) за опасност		
649-372-00-1	Naphtha (petroleum), arom.-contg.; Low boiling point naphtha - unspecified	271-635-0	68603-08-7	Carc. 1B Muta. 1B Asp. Tox. 1	H350 H340 H304	GHS08 Dgr	H350 H340 H304			►**M2** — ◄ P
649-373-00-7	Gasoline, pyrolysis, debutanizer bottoms; Low boiling point naphtha - unspecified; [A complex combination of hydrocarbons obtained from the fractionation of depropanizer bottoms. It consists of hydrocarbons having carbon numbers predominantly greater than C_5.]	271-726-5	68606-10-0	Carc. 1B Muta. 1B Asp. Tox. 1	H350 H340 H304	GHS08 Dgr	H350 H340 H304			►**M2** — ◄ P
649-374-00-2	Naphtha (petroleum), light, sweetened; Low boiling point naphtha - unspecified; [A complex combination of hydrocarbons obtained by subjecting a petroleum distillate to a sweetening process to convert mercaptans or to remove acidic impurities. It consists predominantly of saturated and unsaturated hydrocarbons having carbon numbers predominantly in the range of C_3 through C_6 and boiling in the range of approximately – 20 °C to 100 °C (– 4 °F to 212 °F).]	272-206-0	68783-66-4	Carc. 1B Muta. 1B Asp. Tox. 1	H350 H340 H304	GHS08 Dgr	H350 H340 H304			►**M2** — ◄ P

▼**M1**

Индекс №	Международна химична идентификация	ЕО №	CAS №	Класификация		Етикетиране			Специф. пред. концентрации, М-коефициенти	Бележки
				Код(ове) на класа (овете) и категория-та(иите) на опасност	Код(ове) на предупрежде-нието(ята) за опасност	Кодове на пиктограма-та(ите) и сигнална-та(ите) дума(и)	Код(ове) на предупрежде-нието(ята) за опасност	Код(ове) на допълнително-то(ите) преду-преждение(я) за опасност		
649-375-00-8	Natural gas condensates; Low boiling point naphtha - unspecified; [A complex combination of hydrocarbons separated and/or condensed from natural gas during transportation and collected at the wellhead and/or from the production, gathering, transmission, and distribution pipelines in deeps, scrubbers, etc. It consists predominantly of hydrocarbons having carbon numbers predominantly in the range of C_2 through C_8.]	272-896-3	68919-39-1	Carc. 1B Muta. 1B Asp. Tox. 1	H350 H340 H304	GHS08 Dgr	H350 H340 H304			►**M2** — ◄ P
649-376-00-3	Distillates (petroleum), naphtha unifiner stripper; Low boiling point naphtha - unspecified; [A complex combination of hydrocarbons produced by stripping the products from the naphtha unifiner. It consists of saturated aliphatic hydrocarbons having carbon numbers predominantly in the range of C_2 through C_6.]	272-932-8	68921-09-5	Carc. 1B Muta. 1B Asp. Tox. 1	H350 H340 H304	GHS08 Dgr	H350 H340 H304			►**M2** — ◄ P
649-377-00-9	Naphtha (petroleum), catalytic reformed light, arom.-free fraction; Low boiling point naphtha - unspecified;	285-510-3	85116-59-2	Carc. 1B Muta. 1B Asp. Tox. 1	H350 H340 H304	GHS08 Dgr	H350 H340 H304			►**M2** — ◄ P

▼**M1**

Индекс №	Международна химична идентификация	ЕО №	CAS №	Класификация		Етикетиране			Специф. пред. концентрации, М-коефициенти	Бележки
				Код(ове) на класа (овете) и категория-та(иите) на опасност	Код(ове) на предупрежде-нието(ята) за опасност	Кодове на пиктограма-та(ите) и сигнална-та(ите) дума(и)	Код(ове) на предупрежде-нието(ята) за опасност	Код(ове) на допълнително-то(ите) преду-преждение(я) за опасност		
	[A complex combination of hydrocarbons remaining after removal of aromatic compounds from catalytic reformed light naphtha in a selective absorption process. It consists predominantly of paraffinic and cyclic compounds having carbon numbers predominantly in the range of C_5 to C_8 and boiling in the range of approximately 66 °C to 121 °C (151 °F to 250 °F).]								
649-378-00-4	Gasoline; Low boiling point naphtha - unspecified; [A complex combination of hydrocarbons consisting primarily of paraffins, cyclopa-raffins, aromatic and olefinic hydrocarbons having carbon numbers predominantly greater than C_3 and boiling in the range of 30 °C to 260 °C (86 °F to 500 °F).]	289-220-8	86290-81-5	Carc. 1B Muta. 1B Asp. Tox. 1	H350 H340 H304	GHS08 Dgr	H350 H340 H304			►**M2** — ◄ P
649-379-00-X	Aromatic hydrocarbons, C_{7-8}, dealkylation products, distn. residues; Low boiling point naphtha - unspecified	292-698-0	90989-42-7	Carc. 1B Muta. 1B Asp. Tox. 1	H350 H340 H304	GHS08 Dgr	H350 H340 H304			►**M2** — ◄ P

▼**M1**

Индекс №	Международна химична идентификация	ЕО №	CAS №	Класификация		Етикетиране			Специф. пред. концентрации, М-коефициенти	Бележки
				Код(ове) на класа (овете) и категория-та(иите) на опасност	Код(ове) на предупрежде-нието(ята) за опасност	Кодове на пиктограма-та(ите) и сигнална-та(ите) дума(и)	Код(ове) на предупрежде-нието(ята) за опасност	Код(ове) на допълнително-то(ите) преду-преждение(я) за опасност		
649-380-00-5	Hydrocarbons, C_{4-6}, depen-tanizer lights, arom. hydrot-reater; Low boiling point naphtha - unspecified; [A complex combination of hydrocarbons obtained as first runnings from the dependanizer column before hydrotreatment of the aromatic charges. It consists predominantly of hydrocarbons having carbon numbers predominantly in the range of C_4 through C_6, pred-ominantly pentanes and pentenes, and boiling in the range of approximately 25 °C to 40 °C (77 °F to 104 °F).]	295-298-4	91995-38-9	Carc. 1B Muta. 1B Asp. Tox. 1	H350 H340 H304	GHS08 Dgr	H350 H340 H304			►**M2** P ◄
649-381-00-0	Distillates (petroleum), heat-soaked steam-cracked naphtha, C_5-rich; Low boiling point naphtha - unspecified; [A complex combination of hydrocarbons obtained by distil-lation of heat-soaked steam-cracked naphtha. It consists predominantly of hydrocarbons having carbon numbers in the range of C_4 through C_6, pred-ominantly C_5.]	295-302-4	91995-41-4	Carc. 1B Muta. 1B Asp. Tox. 1	H350 H340 H304	GHS08 Dgr	H350 H340 H304			►**M2** P ◄

▼M1

Индекс №	Международна химична идентификация	ЕО №	CAS №	Класификация		Етикетиране			Специф. пред. концентрации, М-коефициенти	Бележки
				Код(ове) на класа (овете) и категория-та(иите) на опасност	Код(ове) на предупрежде-нието(ята) за опасност	Кодове на пиктограма-та(ите) и сигнална-та(ите) дума(и)	Код(ове) на предупрежде-нието(ята) за опасност	Код(ове) на допълнително-то(ите) преду-преждение(я) за опасност		
649-382-00-6	Extracts (petroleum), catalytic reformed light naphtha solvent; Low boiling point naphtha - unspecified; [A complex combination of hydrocarbons obtained as the extract from the solvent extraction of a catalytically reformed petroleum cut. It consists predominantly of aromatic hydrocarbons having carbon numbers predominantly in the range of C_7 through C_8 and boiling in the range of approximately 100 °C to 200 °C (212 °F to 392 °F).]	295-331-2	91995-68-5	Carc. 1B Muta. 1B Asp. Tox. 1	H350 H340 H304	GHS08 Dgr	H350 H340 H304			►M2 — ◄ P
649-383-00-1	Naphtha (petroleum), hydrode-sulfurized light, dearomatized; Low boiling point naphtha - unspecified; [A complex combination of hydrocarbons obtained by distil-lation of hydrodesulfurized and dearomatized light petroleum fractions. It consists predomi-nantly of C_7 paraffins and cycloparaffins boiling in a range of approximately 90 °C to 100 °C (194 °F to 212 °F).]	295-434-2	92045-53-9	Carc. 1B Muta. 1B Asp. Tox. 1	H350 H340 H304	GHS08 Dgr	H350 H340 H304			►M2 — ◄ P

▼**M1**

Индекс №	Международна химична идентификация	ЕО №	CAS №	Класификация		Етикетиране			Специф. пред. концентрации, М-коефициенти	Бележки
				Код(ове) на класа (овете) и категория-та(иите) на опасност	Код(ове) на предупрежде-нието(ята) за опасност	Кодове на пиктограма-та(ите) и сигнална-та(ите) дума(и)	Код(ове) на предупрежде-нието(ята) за опасност	Код(ове) на допълнително-то(ите) преду-преждение(я) за опасност		
649-384-00-7	Naphtha (petroleum), light, C_5-rich, sweetened; Low boiling point naphtha - unspecified; [A complex combination of hydrocarbons obtained by subjecting a petroleum naphtha to a sweetening process to convert mercaptans or to remove acidic impurities. It consists of hydrocarbons having carbon numbers pred-ominantly in the range of C_4 through C_5, predominantly C_5, and boiling in the range of approximately minus 10 °C to 35 °C (14 °F to 95 °F).]	295-442-6	92045-60-8	Carc. 1B Muta. 1B Asp. Tox. 1	H350 H340 H304	GHS08 Dgr	H350 H340 H304			►**M2** — ◄ P
649-385-00-2	Hydrocarbons, C_{8-11}, naphtha-cracking, toluene cut; Low boiling point naphtha - unspecified; [A complex combination of hydrocarbons obtained by distil-lation from prehydrogenated cracked naphtha. It consists predominantly of hydrocarbons having carbon numbers pred-ominantly in the range of C_8 through C_{11} and boiling in the range of approximately 130 °C to 205 °C (266 °F to 401 °F).]	295-444-7	92045-62-0	Carc. 1B Muta. 1B Asp. Tox. 1	H350 H340 H304	GHS08 Dgr	H350 H340 H304			►**M2** — ◄ P

▼M1

Индекс №	Международна химична идентификация	ЕО №	CAS №	Класификация		Етикетиране			Специф. пред. концентрации, М-коефициенти	Бележки
				Код(ове) на класа (овете) и категория-та(иите) на опасност	Код(ове) на предупрежде-нието(ята) за опасност	Кодове на пиктограма-та(ите) и сигнална-та(ите) дума(и)	Код(ове) на предупрежде-нието(ята) за опасност	Код(ове) на допълнително-то(ите) преду-преждение(я) за опасност		
649-386-00-8	Hydrocarbons, C_{4-11}, naphtha-cracking, arom.-free; Low boiling point naphtha - unspecified; [A complex combination of hydrocarbons obtained from prehydrogenated cracked naphtha after distillative sepa-ration of benzene- and toluene-containing hydrocarbon cuts and a higher boiling fraction. It consists predominantly of hydrocarbons having carbon numbers predominantly in the range of C_4 through C_{11} and boiling in the range of approxi-mately 30 °C to 205 °C (86 °F to 401 °F).]	295-445-2	92045-63-1	Carc. 1B Muta. 1B Asp. Tox. 1	H350 H340 H304	GHS08 Dgr	H350 H340 H304			►M2 — ◄ P
649-387-00-3	Naphtha (petroleum), light heat-soaked, steam-cracked; Low boiling point naphtha - unspecified; [A complex combination of hydrocarbons obtained by the fractionation of steam cracked naphtha after recovery from a heat soaking process. It consists predominantly of hydrocarbons having a carbon number predominantly in the range of C_4 through C_6 and boiling in the range of approxi-mately 0 °C to 80 °C (32 °F to 176 °F).]	296-028-8	92201-97-3	Carc. 1B Muta. 1B Asp. Tox. 1	H350 H340 H304	GHS08 Dgr	H350 H340 H304			►M2 — ◄ P

▼M1

Индекс №	Международна химична идентификация	ЕО №	CAS №	Класификация		Етикетиране			Специф. пред. концентрации, М-коефициенти	Бележки
				Код(ове) на класа (овете) и категория-та(иите) на опасност	Код(ове) на предупрежде-нието(ята) за опасност	Кодове на пиктограма-та(ите) и сигнална-та(ите) дума(и)	Код(ове) на предупрежде-нието(ята) за опасност	Код(ове) на допълнително-то(ите) преду-преждение(я) за опасност		
649-388-00-9	Distillates (petroleum), C_6-rich; Low boiling point naphtha - unspecified; [A complex combination of hydrocarbons obtained from the distillation of a petroleum feedstock. It consists predominantly of hydrocarbons having carbon numbers of C_5 through C_7, rich in C_6, and boiling in the range of approximately 60 °C to 70 °C (140 °F to 158 °F).]	296-903-4	93165-19-6	Carc. 1B Muta. 1B Asp. Tox. 1	H350 H340 H304	GHS08 Dgr	H350 H340 H304			►M2 — ◄ P
649-389-00-4	Gasoline, pyrolysis, hydroge-nated; Low boiling point naphtha-unspecified; [A distillation fraction from the hydrogenation of pyrolysis gasoline boiling in the range of approximately 20 °C to 200 °C (68 °F to 392 °F).]	302-639-3	94114-03-1	Carc. 1B Muta. 1B Asp. Tox. 1	H350 H340 H304	GHS08 Dgr	H350 H340 H304			►M2 — ◄ P
649-390-00-X	Distillates (petroleum), steam-cracked, C_{8-12} fraction, polymd., distn. lights; Low boiling point naphtha - unspecified; [A complex combination of hydrocarbons obtained by distil-lation of the polymerized C_8 through C_{12} fraction from steam-cracked petroleum distillates. It consists predominantly of aromatic hydrocarbons having carbon numbers predominantly in the range of C_8 through C_{12}.]	305-750-5	95009-23-7	Carc. 1B Muta. 1B Asp. Tox. 1	H350 H340 H304	GHS08 Dgr	H350 H340 H304			►M2 — ◄ P

▼M1

Индекс №	Международна химична идентификация	ЕО №	CAS №	Класификация		Етикетиране			Специф. пред. концентрации, М-коефициенти	Бележки
				Код(ове) на класа (овете) и категория-та(иите) на опасност	Код(ове) на предупрежде-нието(ята) за опасност	Кодове на пиктограма-та(ите) и сигнална-та(ите) дума(и)	Код(ове) на предупрежде-нието(ята) за опасност	Код(ове) на допълнително-то(ите) преду-преждение(я) за опасност		
649-391-00-5	Extracts (petroleum) heavy naphtha solvent, clay-treated; Low boiling point naphtha - unspecified; [A complex combination of hydrocarbons obtained by the treatment of heavy naphthic solvent petroleum extract with bleaching earth. It consists predominantly of hydrocarbons having carbon numbers predominantly in the range of C_6 through C_{10} and boiling in the range of approximately 80 °C to 180 °C (175 °F to 356 °F).]	308-261-5	97926-43-7	Carc. 1B Muta. 1B Asp. Tox. 1	H350 H340 H304	GHS08 Dgr	H350 H340 H304			►M2 — ◄ P
649-392-00-0	Naphtha (petroleum), light steam-cracked, debenzenized, thermally treated; Low boiling point naphtha - unspecified; [A complex combination of hydrocarbons obtained by the treatment and distillation of debenzenized light steam-cracked petroleum naphtha. It consists predominantly of hydrocarbons having carbon numbers predominantly in the range of C_7 through C_{12} and boiling in the range of approximately 95 °C to 200 °C (203 °F to 392 °F).]	308-713-1	98219-46-6	Carc. 1B Muta. 1B Asp. Tox. 1	H350 H340 H304	GHS08 Dgr	H350 H340 H304			►M2 — ◄ P

▼**M1**

Индекс №	Международна химична идентификация	ЕО №	CAS №	Класификация		Етикетиране			Специф. пред. концентрации, М-коефициенти	Бележки
				Код(ове) на класа (овете) и категория-та(иите) на опасност	Код(ове) на предупрежде-нието(ята) за опасност	Кодове на пиктограма-та(ите) и сигнална-та(ите) дума(и)	Код(ове) на предупрежде-нието(ята) за опасност	Код(ове) на допълнително-то(ите) преду-преждение(я) за опасност		
649-393-00-6	Naphtha (petroleum), light steam-cracked, thermally treated; Low boiling point naphtha - unspecified; [A complex combination of hydrocarbons obtained by the treatment and distillation of light steam-cracked petroleum naphtha. It consists predominantly of hydrocarbons having carbon numbers predominantly in the range of C_5 through C_6 and boiling in the range of approximately 35 °C to 80 °C (95 °F to 176 °F).]	308-714-7	98219-47-7	Carc. 1B Muta. 1B Asp. Tox. 1	H350 H340 H304	GHS08 Dgr	H350 H340 H304			►**M2** — ◄ P
649-394-00-1	Distillates (petroleum), C_{7-9}, C_8-rich, hydrodesulfurized dearo-matized; Low boiling point naphtha - unspecified; [A complex combination of hydrocarbons obtained by the distillation of petroleum light fraction, hydrodesulfurized and dearomatized. It consists pred-ominantly of hydrocarbons having carbon numbers in the range of C_7 through C_9, pred-ominantly C_8 paraffins and cycloparaffins, boiling in the range of approximately 120 °C to 130 °C (248 °F to 266 °F).]	309-862-5	101316-56-7	Carc. 1B Muta. 1B Asp. Tox. 1	H350 H340 H304	GHS08 Dgr	H350 H340 H304			►**M2** — ◄ P

▼M1

Индекс №	Международна химична идентификация	ЕО №	CAS №	Класификация		Етикетиране			Специф. пред. концентрации, М-коефициенти	Бележки
				Код(ове) на класа (овете) и категория-та(иите) на опасност	Код(ове) на предупрежде-нието(ята) за опасност	Кодове на пиктограма-та(ите) и сигнална-та(ите) дума(и)	Код(ове) на предупрежде-нието(ята) за опасност	Код(ове) на допълнително-то(ите) преду-преждение(я) за опасност		
649-395-00-7	Hydrocarbons, C_{6-8}, hydro-genated sorption-dearomatized, toluene raffination; Low boiling point naphtha - unspecified; [A complex combination of hydrocarbons obtained during the sorptions of toluene from a hydrocarbon fraction from cracked gasoline treated with hydrogen in the presence of a catalyst. It consists predomi-nantly of hydrocarbons having carbon numbers predominantly in the range of C_6 through C_8 and boiling in the range of approximately 80 °C to 135 °C (176 °F to 275 °F).]	309-870-9	101316-66-9	Carc. 1B Muta. 1B Asp. Tox. 1	H350 H340 H304	GHS08 Dgr	H350 H340 H304			►M2 — ◄ P
649-396-00-2	Naphtha (petroleum), hydrode-sulfurised full-range coker; Low boiling point naphtha - unspecified; [A complex combination of hydrocarbons obtained by frac-tionation from hydrodesul-furised coker distillate. It consists predominantly of hydrocarbons having carbon numbers predominantly in the range of C_5 to C_{11} and boiling in the range of approximately 23 °C to 196 °C (73 °F to 385 °F).]	309-879-8	101316-76-1	Carc. 1B Muta. 1B Asp. Tox. 1	H350 H340 H304	GHS08 Dgr	H350 H340 H304			►M2 — ◄ P

▼**M1**

Индекс №	Международна химична идентификация	ЕО №	CAS №	Класификация		Етикетиране			Специф. пред. концентрации, М-коефициенти	Бележки
				Код(ове) на класа (овете) и категория-та(иите) на опасност	Код(ове) на предупрежде-нието(ята) за опасност	Кодове на пиктограма-та(ите) и сигнална-та(ите) дума(и)	Код(ове) на предупрежде-нието(ята) за опасност	Код(ове) на допълнително-то(ите) преду-преждение(я) за опасност		
649-397-00-8	Naphtha (petroleum), sweetened light; Low boiling point naphtha - unspecified; [A complex combination of hydrocarbons obtained by subjecting a petroleum naphtha to a sweetening process to convert mercaptans or to remove acidic impurities. It consists predominantly of hydrocarbons having carbon numbers predominantly in the range of C_5 through C_8 and boiling in the range of approxi-mately 20 °C to 130 °C (68 °F to 266 °F).]	309-976-5	101795-01-1	Carc. 1B Muta. 1B Asp. Tox. 1	H350 H340 H304	GHS08 Dgr	H350 H340 H304			►**M2** — ◄ P
649-398-00-3	Hydrocarbons, C_{3-6}, C_5-rich, steam-cracked naphtha; Low boiling point naphtha - unspecified; [A complex combination of hydrocarbons obtained by distil-lation of steam-cracked naphtha. It consists predominantly of hydrocarbons having carbon numbers in the range of C_3 through C_6, predominantly C_5.]	310-012-0	102110-14-5	Carc. 1B Muta. 1B Asp. Tox. 1	H350 H340 H304	GHS08 Dgr	H350 H340 H304			►**M2** — ◄ P
649-399-00-9	Hydrocarbons, C_5-rich, dicyclo-pentadiene-contg.; Low boiling point naphtha - unspecified;	310-013-6	102110-15-6	Carc. 1B Muta. 1B Asp. Tox. 1	H350 H340 H304	GHS08 Dgr	H350 H340 H304			►**M2** — ◄ P

▼M1

Индекс №	Международна химична идентификация	ЕО №	CAS №	Класификация		Етикетиране			Специф. пред. концентрации, М-коефициенти	Бележки
				Код(ове) на класа (овете) и категория-та(иите) на опасност	Код(ове) на предупрежде-нието(ята) за опасност	Кодове на пиктограма-та(ите) и сигнална-та(ите) дума(и)	Код(ове) на предупрежде-нието(ята) за опасност	Код(ове) на допълнително-то(ите) преду-преждение(я) за опасност		
	[A complex combination of hydrocarbons obtained by distillation of the products from a steam-cracking process. It consists predominantly of hydrocarbons having carbon numbers of C_5 and dicyclopentadiene and boiling in the range of approximately 30 °C to 170 °C (86 °F to 338 °F).]									
649-400-00-2	Residues (petroleum), steam-cracked light, arom.; Low boiling point naphtha - unspecified; [A complex combination of hydrocarbons obtained by the distillation of the products of steam cracking or similar processes after taking off the very light products resulting in a residue starting with hydrocarbons having carbon numbers greater than C_5. It consists predominantly of aromatic hydrocarbons having carbon numbers greater than C_5 and boiling above approximately 40 °C (104 °F).]	310-057-6	102110-55-4	Carc. 1B Muta. 1B Asp. Tox. 1	H350 H340 H304	GHS08 Dgr	H350 H340 H304			►M2 — ◄ P
649-401-00-8	Hydrocarbons, $C_{\geq 5}$, $C_{5\text{-}6}$-rich; Low boiling point naphtha - unspecified	270-690-8	68476-50-6	Carc. 1B Muta. 1B Asp. Tox. 1	H350 H340 H304	GHS08 Dgr	H350 H340 H304			►M2 — ◄ P

▼M1

Индекс №	Международна химична идентификация	ЕО №	CAS №	Класификация		Етикетиране			Специф. пред. концентрации, М-коефициенти	Бележки
				Код(ове) на класа (овете) и категория-та(иите) на опасност	Код(ове) на предупрежде-нието(ята) за опасност	Кодове на пиктограма-та(ите) и сигнална-та(ите) дума(и)	Код(ове) на предупрежде-нието(ята) за опасност	Код(ове) на допълнително-то(ите) преду-преждение(я) за опасност		
649-402-00-3	Hydrocarbons, C_5-rich; Low boiling point naphtha - unspecified	270-695-5	68476-55-1	Carc. 1B Muta. 1B Asp. Tox. 1	H350 H340 H304	GHS08 Dgr	H350 H340 H304			►M2 — ◄ P
649-403-00-9	Aromatic hydrocarbons, C_{8-10}; Low boiling point naphtha - unspecified	292-695-4	90989-39-2	Carc. 1B Muta. 1B Asp. Tox. 1	H350 H340 H304	GHS08 Dgr	H350 H340 H304			►M2 — ◄ P
▼B 649-404-00-4	Kerosine (petroleum); Straight run kerosine; [A complex combination of hydrocarbons produced by the distillation of crude oil. It consists of hydrocarbons having carbon numbers predominantly in the range of C_9 through C_{16} and boiling in the range of approximately 150 °C to 290 °C (320°F to 554°F).]	232-366-4	8008-20-6	Asp. Tox. 1	H304	GHS08 Dgr	H304			►M2 — ◄
▼M7 649-405-00-X	solvent naphtha (petroleum), medium aliph.; Straight run kerosine; [A complex combination of hydrocarbons obtained from the distillation of crude oil or natural gasoline. It consists predominantly of saturated hydrocarbons having carbon numbers predominantly in the range of C9 through C12 and boiling in the range of approximately 140 °C to 220 °C (284 °F to 428 °F).]	265-191-7	64742-88-7	STOT RE 1 Asp. Tox. 1	H372(цен-тралнa нервна система) H304	GHS08 Dgr	H372 (цен-тралнa нервна система) H304			
▼B 649-406-00-5	Solvent naphtha (petroleum) heavy aliph.;	265-200-4	64742-96-7	Asp. Tox. 1	H304	GHS08 Dgr	H304			►M2 — ◄

Индекс №	Международна химична идентификация	ЕО №	CAS №	Класификация		Етикетиране			Специф. пред. концентрации, М-коефициенти	Бележки
				Код(ове) на класа (овете) и категория-та(иите) на опасност	Код(ове) на предупрежде-нието(ята) за опасност	Кодове на пиктограма-та(ите) и сигнална-та(ите) дума(и)	Код(ове) на предупрежде-нието(ята) за опасност	Код(ове) на допълнително-то(ите) преду-преждение(я) за опасност		
	Straight run kerosine; [A complex combination of hydrocarbons obtained from the distillation of crude oil or natural gasoline. It consists predominantly of saturated hydrocarbons having carbon numbers predominantly in the range of C_{11} through C_{16} and boiling in the range of approximately 190 °C to 290 °C (374°F to 554°F).]									
649-407-00-0	Kerosine (petroleum), straight-run wide-cut; Straight run kerosine; [A complex combination of hydrocarbons obtained as a wide cut hydrocarbon fuel cut from atmospheric distillation and boiling in the range of approximately 70 °C to 220 °C (158°F to 428°F).]	295-418-5	92045-37-9	Asp. Tox. 1	H304	GHS08 Dgr	H304			►**M2** — ◄
649-408-00-6	Distillates (petroleum), steam-cracked; Cracked kerosine; [A complex combination of hydrocarbons obtained by the distillation of the products from a steam cracking process. It consists predominantly of unsaturated hydrocarbons having carbon numbers predominantly in the range of C_7 through C_{16} and boiling in the range of approximately 90 °C to 290 °C (190°F to 554°F).]	265-194-3	64742-91-2	Asp. Tox. 1	H304	GHS08 Dgr	H304			►**M2** — ◄

▼B

Индекс №	Международна химична идентификация	ЕО №	CAS №	Класификация		Етикетиране			Специф. пред. концентрации, М-коефициенти	Бележки
				Код(ове) на класа (овете) и категория-та(иите) на опасност	Код(ове) на предупрежде-нието(ята) за опасност	Кодове на пиктограма-та(ите) и сигнална-та(ите) дума(и)	Код(ове) на предупрежде-нието(ята) за опасност	Код(ове) на допълнително-то(ите) преду-преждение(я) за опасност		
649-409-00-1	Distillates (petroleum), cracked stripped steam-cracked petro-leum distillates, C_{8-10} fraction; Cracked kerosine; [A complex combination of hydrocarbons obtained by distilling cracked stripped steam-cracked distillates. It consists of hydro-carbons having carbon numbers in the range of C_8 through C_{10} and boiling in the range of approximately 129 °C to 194 °C (264°F to 382°F).]	270-728-3	68477-39-4	Asp. Tox. 1	H304	GHS08 Dgr	H304			►M2 — ◄
649-410-00-7	Distillates (petroleum), cracked stripped steam-cracked petro-leum distillates, C_{10-12} fraction; Cracked kerosine; [A complex combination of hydrocarbons obtained by distilling cracked stripped steam-cracked distillates. It consists predominantly of aromatic hydro-carbons having carbon numbers in the range of C_{10} through C_{12}.]	270-729-9	68477-40-7	Asp. Tox. 1	H304	GHS08 Dgr	H304			►M2 — ◄
649-411-00-2	Distillates (petroleum), steam-cracked, C_{8-12} fraction; Cracked kerosine; [A complex combination of organic compounds obtained by the distillation of products from a steam cracking process. It consists predominantly of unsaturated hydrocarbons having carbon numbers predominantly in the range of C_8 through C_{12}.]	270-737-2	68477-54-3	Asp. Tox. 1	H304	GHS08 Dgr	H304			►M2 — ◄

▼B

Индекс №	Международна химична идентификация	ЕО №	CAS №	Класификация		Етикетиране			Специф. пред. концентрации, М-коефициенти	Бележки
				Код(ове) на класа (овете) и категория-та(иите) на опасност	Код(ове) на предупрежде-нието(ята) за опасност	Кодове на пиктограма-та(ите) и сигнална-та(ите) дума(и)	Код(ове) на предупрежде-нието(ята) за опасност	Код(ове) на допълнително-то(ите) преду-преждение(я) за опасност		
649-412-00-8	Kerosine (petroleum), hydrode-sulfurized thermal cracked; Cracked kerosine; [A complex combination of hydrocarbons obtained by frac-tionation from hydrodesul-furized thermal cracker distillate. It consists predomi-nantly of hydrocarbons pred-ominantly in the range of C_8 to C_{16} and boiling in the range of approximately 120 °C to 283 °C (284°F to 541°F).]	285-507-7	85116-55-8	Asp. Tox. 1	H304	GHS08 Dgr	H304			►M2 — ◄
649-413-00-3	Aromtic hydrocarbons, $C_{\geq 10}$, steam-cracking, hydrotreated; Cracked kerosine; [A complex combination of hydrocarbons produced by the distillation of the products from a steam cracking process treated with hydrogen in the presence of a catalyst. It consists predominantly of aromatic hydrocarbons having carbon numbers predominantly greater than C_{10} and boiling in the range of approximately 150 °C to 320 °C (302°F to 608°F).]	292-621-0	90640-98-5	Asp. Tox. 1	H304	GHS08 Dgr	H304			►M2 — ◄
649-414-00-9	Naphtha (petroleum), steam-cracked, hydrotreated, C_{9-10}-arom.-rich; Cracked kerosine;	292-637-8	90641-13-7	Asp. Tox. 1	H304	GHS08 Dgr	H304			►M2 — ◄

▼B

Индекс №	Международна химична идентификация	ЕО №	CAS №	Класификация		Етикетиране			Специф. пред. концентрации, М-коефициенти	Бележки
				Код(ове) на класа (овете) и категория-та(иите) на опасност	Код(ове) на предупрежде-нието(ята) за опасност	Кодове на пиктограма-та(ите) и сигнална-та(ите) дума(и)	Код(ове) на предупрежде-нието(ята) за опасност	Код(ове) на допълнително-то(ите) преду-преждение(я) за опасност		
	[A complex combination of hydrocarbons produced by the distillation of the products from a steam cracking process thereafter treated with hydrogen in the presence of a catalyst. It consists predominantly of aromatic hydrocarbons having carbon numbers in the range of C_9 through C_{10} and boiling in the range of approximately 140 °C to 200 °C (284°F to 392°F).]									
649-415-00-4	Distillates (petroleum), thermal-cracked, alkylarom. hydro-carbon-rich; Cracked kerosine; [A complex combination of hydrocarbons obtained by distil-lation of thermal-cracking heavy tars. It consists predomi-nantly of highly alkylated aromatic hydrocarbons boiling in the range of approximately 100 °C to 250 °C (212°F to 482°F.]	309-866-7	101316-61-4	Asp. Tox. 1	H304	GHS08 Dgr	H304			►M2 — ◄
649-416-00-X	Distillates (petroleum), catalytic cracked heavy tar light; Cracked kerosine;	309-938-8	101631-13-4	Asp. Tox. 1	H304	GHS08 Dgr	H304			►M2 — ◄

▼B

Индекс №	Международна химична идентификация	ЕО №	CAS №	Класификация		Етикетиране			Специф. пред. концентрации, М-коефициенти	Бележки
				Код(ове) на класа (овете) и категория-та(иите) на опасност	Код(ове) на предупрежде-нието(ята) за опасност	Кодове на пиктограма-та(ите) и сигнална-та(ите) дума(и)	Код(ове) на предупрежде-нието(ята) за опасност	Код(ове) на допълнително-то(ите) преду-преждение(я) за опасност		
	[A complex combination of hydrocarbons obtained by distillation of catalytic cracking heavy tars. It consists predominantly of highly alkylated aromatic hydrocarbons boiling in the range of approximately 100 °C to 250 °C (212°F to 482°F).]									
649-417-00-5	Solvent naphtha (petroleum), hydrocracked heavy arom.; Cracked kerosine; [A complex combination of hydrocarbons obtained by the distillation of hydrocracked petroleum distillate. It consists predominantly of hydrocarbons having carbon numbers predominantly in the range of C_9 through C_{16} and boiling in the range of approximately 235 °C to 290 °C (455°F to 554°F).]	309-881-9	101316-80-7	Asp. Tox. 1	H304	GHS08 Dgr	H304			►**M2** — ◄
649-418-00-0	Distillates (petroleum), steam-cracked heavy tar light; Cracked kerosine; [A complex combination of hydrocarbons obtained by distillation of steam cracking heavy tars. It consists predominantly of highly alkylated aromatic hydrocarbons boiling in the range of approximately 100 °C to 250 °C (212°F to 482°F).]	309-940-9	101631-15-6	Asp. Tox. 1	H304	GHS08 Dgr	H304			►**M2** — ◄

▼B

Индекс №	Международна химична идентификация	ЕО №	CAS №	Класификация		Етикетиране			Специф. пред. концентрации, М-коефициенти	Бележки
				Код(ове) на класа (овете) и категория-та(иите) на опасност	Код(ове) на предупрежде-нието(ята) за опасност	Кодове на пиктограма-та(ите) и сигнална-та(ите) дума(и)	Код(ове) на предупрежде-нието(ята) за опасност	Код(ове) на допълнително-то(ите) преду-преждение(я) за опасност		
649-419-00-6	Distillates (petroleum), alkylate; Kerosine — unspecified; [A complex combination of hydrocarbons produced by distillation of the reaction products of isobutane with monoolefinic hydrocarbons usually ranging in carbon numbers from C_3 through C_5. It consists of predominantly branched chain saturated hydro-carbons having carbon numbers predominantly in the range of C_{11} through C_{17} and boiling in the range of approxi-mately 205 °C to 320 °C (401°F to 608°F).]	265-074-0	64741-73-7	Asp. Tox. 1	H304	GHS08 Dgr	H304			►M2 — ◄
649-420-00-1	Extracts (petroleum), heavy naphtha solvent; Kerosine — unspecified; [A complex combination of hydrocarbons obtained as the extract from a solvent extraction process. It consists predomi-nantly of aromatic hydrocarbons having carbon numbers pred-ominantly in the range of C_7 through C_{12} and boiling in the range of approximately 90 °C to 220 °C (194°F to 428°F).]	265-099-7	64741-98-6	Asp. Tox. 1	H304	GHS08 Dgr	H304			►M2 — ◄

▼B

Индекс №	Международна химична идентификация	ЕО №	CAS №	Класификация		Етикетиране			Специф. пред. концентрации, М-коефициенти	Бележки
				Код(ове) на класа (овете) и категория-та(иите) на опасност	Код(ове) на предупрежде-нието(ята) за опасност	Кодове на пиктограма-та(ите) и сигнална-та(ите) дума(и)	Код(ове) на предупрежде-нието(ята) за опасност	Код(ове) на допълнително-то(ите) преду-преждение(я) за опасност		
649-421-00-7	Distillates (petroleum), chemically neutralized light; Kerosine — unspecified; [A complex combination of hydrocarbons produced by a treating process to remove acidic materials. It consists of hydrocarbons having carbon numbers predominantly in the range of C_9 through C_{16} and boiling in the range of approxi-mately 150 °C to 290 °C (302°F to 554°F).]	265-132-5	64742-31-0	Asp. Tox. 1	H304	GHS08 Dgr	H304			►M2 — ◄
649-422-00-2	Distillates (petroleum), hydrot-reated light; Kerosine — unspecified; [A complex combination of hydrocarbons obtained by treating a petroleum fraction with hydrogen in the presence of a catalyst. It consists of hydrocarbons having carbon numbers predominantly in the range of C_9 through C_{16} and boiling in the range of approxi-mately 150 °C to 290 °C (302°F to 554°F).]	265-149-8	64742-47-8	Asp. Tox. 1	H304	GHS08 Dgr	H304			►M2 — ◄
649-423-00-8	Kerosine (petroleum), hydrode-sulfurized; Kerosine — unspecified;	265-184-9	64742-81-0	Asp. Tox. 1	H304	GHS08 Dgr	H304			►M2 — ◄

Индекс №	Международна химична идентификация	ЕО №	CAS №	Класификация		Етикетиране			Специф. пред. концентрации, М-коефициенти	Бележки
				Код(ове) на класа (овете) и категория-та(иите) на опасност	Код(ове) на предупрежде-нието(ята) за опасност	Кодове на пиктограма-та(ите) и сигнална-та(ите) дума(и)	Код(ове) на предупрежде-нието(ята) за опасност	Код(ове) на допълнително-то(ите) преду-преждение(я) за опасност		
	[A complex combination of hydrocarbons obtained from a petroleum stock by treating with hydrogen to convert organic sulfur to hydrogen sulfide which is removed. It consists of hydrocarbons having carbon numbers predominantly in the range of C_9 through C_{16} and boiling in the range of approximately 150 °C to 290 °C (302°F to 554°F).]									
649-424-00-3	Solvent naphtha (petroleum), heavy arom.; Kerosine — unspecified; [A complex combination of hydrocarbons obtained from distillation of aromatic streams. It consists predominantly of aromatic hydrocarbons having carbon numbers predominantly in the range of C_9 through C_{16} and boiling in the range of approximately 165 °C to 290 °C (330°F to 554°F).]	265-198-5	64742-94-5	Asp. Tox. 1	H304	GHS08 Dgr	H304			►M2 — ◄
649-425-00-9	Naphtha (petroleum), heavy coker; Kerosine — unspecified; [A complex combination of hydrocarbons from the distillation of products from a fluid coker. It consists predominantly of unsaturated hydrocarbons	269-778-9	68333-23-3	Asp. Tox. 1	H304	GHS08 Dgr	H304			►M2 — ◄

▼B

Индекс №	Международна химична идентификация	ЕО №	CAS №	Класификация		Етикетиране			Специф. пред. концентрации, М-коефициенти	Бележки
				Код(ове) на класа (овете) и категория-та(иите) на опасност	Код(ове) на предупрежде-нието(ята) за опасност	Кодове на пиктограма-та(ите) и сигнална-та(ите) дума(и)	Код(ове) на предупрежде-нието(ята) за опасност	Код(ове) на допълнително-то(ите) преду-преждение(я) за опасност		
	having carbon numbers predominantly in the range of C_6 through C_{15} and boiling in the range of approximately 157 °C to 288 °C (315°F to 550°F).]									
649-426-00-4	Naphtha (petroleum), catalytic reformed hydrodesulfurized heavy, arom. fraction; Kerosine — unspecified; [A complex combination of hydrocarbons produced by fractionation from catalytically reformed hydrodesulfurized naphtha. It consists predominantly of aromatic hydrocarbons having carbon numbers predominently in the range of C_7 to C_{13} and boiling in the range of approximately 98 °C to 218 °C (208°F to 424°F).]	285-508-2	85116-57-0	Asp. Tox. 1	H304	GHS08 Dgr	H304			►**M2** — ◄
649-427-00-X	Kerosine (petroleum), sweetened; Kerosine — unspecified; [A complex combination of hydrocarbons obtained by subjecting a petroleum distillate to a sweetening process to convert mercaptans or to remove acidic impurities. It consists predominantly of hydrocarbons having carbon numbers predominantly in the range of C_9 through C_{16} and boiling in the range of 130 °C to 290 °C (266°F to 554°F).]	294-799-5	91770-15-9	Asp. Tox. 1	H304	GHS08 Dgr	H304			►**M2** — ◄

▼B

Индекс №	Международна химична идентификация	ЕО №	CAS №	Класификация		Етикетиране			Специф. пред. концентрации, М-коефициенти	Бележки
				Код(ове) на класа (овете) и категория-та(иите) на опасност	Код(ове) на предупрежде-нието(ята) за опасност	Кодове на пиктограма-та(ите) и сигнална-та(ите) дума(и)	Код(ове) на предупрежде-нието(ята) за опасност	Код(ове) на допълнително-то(ите) преду-преждение(я) за опасност		
649-428-00-5	Kerosine (petroleum), solvent-refined sweetened; Kerosine — unspecified; [A complex combination of hydrocarbons obtained from a petroleum stock by solvent refining and sweetening and boiling in the range of approxi-mately 150 °C to 260 °C (302°F to 500°F).]	295-416-4	92045-36-8	Asp. Tox. 1	H304	GHS08 Dgr	H304			►M2 — ◄
649-429-00-0	Hydrocarbons, C_{9-16}, hydrot-reated, dearomatized; Kerosine — unspecified; [A complex combination of hydrocarbons obtained as solvents which have been subjected to hydrotreatment in order to convert aromatics to naphthenes by catalytic hydro-genation.]	297-854-1	93763-35-0	Asp. Tox. 1	H304	GHS08 Dgr	H304			►M2 — ◄
649-430-00-6	Kerosine (petroleum), solvent-refined hydrodesulfurized; Kerosine — unspecified	307-033-2	97488-94-3	Asp. Tox. 1	H304	GHS08 Dgr	H304			►M2 — ◄
649-431-00-1	Distillates (petroleum), hydrode-sulfurized full-range middle coker; Kerosine — unspecified; [A complex combination of hydrocarbons obtained by frac-tionation from hydrodesul-furized coker distillate. It consists predominantly of hydrocarbons having carbon	309-864-6	101316-58-9	Asp. Tox. 1	H304	GHS08 Dgr	H304			►M2 — ◄

Индекс №	Международна химична идентификация	ЕО №	CAS №	Класификация		Етикетиране			Специф. пред. концентрации, М-коефициенти	Бележки
				Код(ове) на класа (овете) и категория-та(иите) на опасност	Код(ове) на предупрежде-нието(ята) за опасност	Кодове на пиктограма-та(ите) и сигнална-та(ите) дума(и)	Код(ове) на предупрежде-нието(ята) за опасност	Код(ове) на допълнително-то(ите) преду-преждение(я) за опасност		
	numbers predominantly in the range of C_8 through C_{16} and boiling in the range of approxi-mately 120 °C to 283 °C (248°F to 541°F).]									
649-432-00-7	Solvent naphtha (petroleum), hydrodesulfurized heavy arom.; Kerosine — unspecified; [A complex combination of hydrocarbons obtained by the catalytic hydrodesulfurization of a petroleum fraction. It consists predominantly of hydrocarbons having carbon numbers predomi-nantly in the range of C_{10} through C_{13} and boiling in the range of approximately 180 °C to 240 °C (356°F to 464°F).]	309-882-4	101316-81-8	Asp. Tox. 1	H304	GHS08 Dgr	H304			►M2 — ◄
649-433-00-2	Solvent naphtha (petroleum), hydrodesulfurized medium; Kerosine — unspecified; [A complex combination of hydrocarbons obtained by the catalytic hydrodesulfurization of a petroleum fraction. It consists predominantly of hydrocarbons having carbon numbers predomi-nantly in the range of C_{10} through C_{13} and boiling in the range of approximately 175 °C to 220 °C (347°F to 428°F).]	309-884-5	101316-82-9	Asp. Tox. 1	H304	GHS08 Dgr	H304			►M2 — ◄
649-434-00-8	Kerosine (petroleum), hydrot-reated; Kerosine — unspecified;	309-944-0	101631-19-0	Asp. Tox. 1	H304	GHS08 Dgr	H304			►M2 — ◄

▼B

Индекс №	Международна химична идентификация	ЕО №	CAS №	Класификация		Етикетиране			Специф. пред. концентрации, М-коефициенти	Бележки
				Код(ове) на класа (овете) и категория-та(иите) на опасност	Код(ове) на предупрежде-нието(ята) за опасност	Кодове на пиктограма-та(ите) и сигнална-та(ите) дума(и)	Код(ове) на предупрежде-нието(ята) за опасност	Код(ове) на допълнително-то(ите) преду-преждение(я) за опасност		
	[A complex combination of hydrocarbons obtained from the distillation of petroleum and subsequent hydrotreatment. It consists predominantly of alkanes, cycloalkanes and alkylbenzenes having carbon numbers predominantly in the range of C_{12} through C_{16} and boiling in the range of approximately 230 °C to 270 °C (446°F to 518°F).]									
649-435-00-3	Distillates (petroleum), light catalytic cracked; Cracked gasoil; [A complex combination of hydrocarbons produced by the distillation of products from a catalytic cracking process. It consists of hydrocarbons having carbon numbers predominantly in the range of C_9 through C_{25} and boiling in the range of approximately 150 °C to 400 °C (302°F to 752°F). It contains a relatively large proportion of bicyclic aromatic hydrocarbons.]	265-060-4	64741-59-9	Carc. 1B	H350	GHS08 Dgr	H350			►M2 — ◄
649-436-00-9	Distillates (petroleum), intermediate catalytic cracked; Cracked gasoil;	265-062-5	64741-60-2	Carc. 1B	H350	GHS08 Dgr	H350			►M2 — ◄

▼B

Индекс №	Международна химична идентификация	ЕО №	CAS №	Класификация		Етикетиране			Специф. пред. концентрации, М-коефициенти	Бележки
				Код(ове) на класа (овете) и категория-та(иите) на опасност	Код(ове) на предупрежде-нието(ята) за опасност	Кодове на пиктограма-та(ите) и сигнална-та(ите) дума(и)	Код(ове) на предупрежде-нието(ята) за опасност	Код(ове) на допълнително-то(ите) преду-преждение(я) за опасност		
	[A complex combination of hydrocarbons produced by the distillation of products from a catalytic cracking process. It consists of hydrocarbons having carbon numbers pred-ominantly in the range of C_{11} through C_{30} and boiling in the range of approximately 205 °C to 450 °C (401°F to 842°F). It contains a relatively large proportion of tricyclic aromatic hydrocarbons.]									
649-437-00-4	Distillates (petroleum), light hydrocracked; Cracked gasoil; [A complex combination of hydrocarbons from distillation of the products from a hydroc-racking process. It consists predominantly of saturated hydrocarbons having carbon numbers predominantly in the range of C_{10} through C_{18} and boiling in the range of approxi-mately 160 °C to 320 °C (320°F to 608°F).]	265-078-2	64741-77-1	Carc. 2	H351	GHS08 Wng	H351			►M2 — ◄
649-438-00-X	Distillates (petroleum), light thermal cracked; Cracked gasoil;	265-084-5	64741-82-8	Carc. 1B	H350	GHS08 Dgr	H350			►M2 — ◄

▼B

Индекс №	Международна химична идентификация	ЕО №	CAS №	Класификация		Етикетиране			Специф. пред. концентрации, М-коефициенти	Бележки
				Код(ове) на класа (овете) и категория-та(иите) на опасност	Код(ове) на предупрежде-нието(ята) за опасност	Кодове на пиктограма-та(ите) и сигнална-та(ите) дума(и)	Код(ове) на предупрежде-нието(ята) за опасност	Код(ове) на допълнително-то(ите) преду-преждение(я) за опасност		
	[A complex combination of hydrocarbons from the distillation of the products from a thermal cracking process. It consists predominantly of unsaturated hydrocarbons having carbon numbers predominantly in the range of C_{10} through C_{22} and boiling in the range of approximately 160 °C to 370 °C (320°F to 698°F).]									
649-439-00-5	Distillates (petroleum), hydrodesulfurized light catalytic cracked; Cracked gasoil; [A complex combination of hydrocarbons obtained by treating light catalytic cracked distillates with hydrogen to convert organic sulfur to hydrogen sulfide which is removed. It consists of hydrocarbons having carbon numbers predominantly in the range of C_9 through C_{25} and boiling in the range of approximately 150 °C to 400 °C (302°F to 752°F). It contains a relatively large proportion of bicyclic aromatic hydrocarbons.]	269-781-5	68333-25-5	Carc. 1B	H350	GHS08 Dgr	H350			►**M2** — ◄
649-440-00-0	Distillates (petroleum), light steam-cracked naphtha; Cracked gasoil;	270-662-5	68475-80-9	Carc. 1B	H350	GHS08 Dgr	H350			►**M2** — ◄

Индекс №	Международна химична идентификация	ЕО №	CAS №	Класификация		Етикетиране			Специф. пред. концентрации, М-коефициенти	Бележки
				Код(ове) на класа (овете) и категория-та(иите) на опасност	Код(ове) на предупрежде-нието(ята) за опасност	Кодове на пиктограма-та(ите) и сигнална-та(ите) дума(и)	Код(ове) на предупрежде-нието(ята) за опасност	Код(ове) на допълнително-то(ите) преду-преждение(я) за опасност		
	[A complex combination of hydrocarbons from the multiple distillation of products from a steam cracking process. It consists of hydrocarbons having carbon numbers pred-ominantly in the range of C_{10} through C_{18}.]									
649-441-00-6	Distillates (petroleum), cracked steam-cracked petroleum distil-lates; Cracked gasoil; [A complex combination of hydrocarbons produced by distilling cracked steam cracked distillate and/or its frac-tionation products. It consists of hydrocarbons having carbon numbers predominently in the range of C_{10} to low molecular weight polymers.]	270-727-8	68477-38-3	Carc. 1B	H350	GHS08 Dgr	H350			►**M2** — ◄
649-442-00-1	Gas oils (petroleum), steam-cracked; Cracked gasoil; [A complex combination of hydrocarbons produced by distil-lation of the products from a steam cracking process. It consists of hydrocarbons having carbon numbers predominantly greater than C_9 and boiling in the range of from approximately 205 °C to 400 °C (400°F to 752°F).]	271-260-2	68527-18-4	Carc. 1B	H350	GHS08 Dgr	H350			►**M2** — ◄

▼B

Индекс №	Международна химична идентификация	ЕО №	CAS №	Класификация		Етикетиране			Специф. пред. концентрации, М-коефициенти	Бележки
				Код(ове) на класа (овете) и категория-та(иите) на опасност	Код(ове) на предупрежде-нието(ята) за опасност	Кодове на пиктограма-та(ите) и сигнална-та(ите) дума(и)	Код(ове) на предупрежде-нието(ята) за опасност	Код(ове) на допълнително-то(ите) преду-преждение(я) за опасност		
649-443-00-7	Distillates (petroleum), hydrodesulfurized thermal cracked middle; Cracked gasoil; [A complex combination of hydrocarbons obtained by fractionation from hydrodesulfurized themal cracker distillate stocks. It consists predominantly of hydrocarbons having carbon numbers predominantly in the range of C_{11} to C_{25} and boiling in the range of approximately 205 °C to 400 °C (401°F to 752°F).]	285-505-6	85116-53-6	Carc. 1B	H350	GHS08 Dgr	H350			►**M2** — ◄
649-444-00-2	Gas oils (petroleum), thermal-cracked, hydrodesulfurized; Cracked gasoil	295-411-7	92045-29-9	Carc. 1B	H350	GHS08 Dgr	H350			►**M2** — ◄
649-445-00-8	Residues (petroleum), hydrogenated steam-cracked naphtha; Cracked gasoil; [A complex combination of hydrocarbons obtained as a residual fraction from the distillation of hydrotreated steam-cracked naphtha. It consists predominantly of hydrocarbons boiling in the range of approximately 200 °C to 350 °C (32°F to 662°F).]	295-514-7	92062-00-5	Carc. 1B	H350	GHS08 Dgr	H350			►**M2** — ◄

▼B

Индекс №	Международна химична идентификация	ЕО №	CAS №	Класификация		Етикетиране			Специф. пред. концентрации, М-коефициенти	Бележки
				Код(ове) на класа (овете) и категория-та(иите) на опасност	Код(ове) на предупрежде-нието(ята) за опасност	Кодове на пиктограма-та(ите) и сигнална-та(ите) дума(и)	Код(ове) на предупрежде-нието(ята) за опасност	Код(ове) на допълнително-то(ите) преду-преждение(я) за опасност		
649-446-00-3	Residues (petroleum), steam-cracked naphtha distn.; Cracked gasoil; [A complex combination of hydrocarbons obtained as a column bottom from the separation of effluents from steam cracking naphtha at a high temperature. It boils in the range of approximately 147 °C to 300 °C (297°F to 572°F) and produces a finished oil having a viscosity of 18cSt at 50 °C.]	295-517-3	92062-04-9	Carc. 1B	H350	GHS08 Dgr	H350			►M2 — ◄
649-447-00-9	Distillates (petroleum), light catalytic cracked, thermally degraded; Cracked gasoil; [A complex combination of hydrocarbons produced by the distillation of products from a catalytic cracking process which has been used as a heat transfer fluid. It consists predominantly of hydrocarbons boiling in the range of approximately 190 °C to 340 °C (374°F to 644°F). This stream is likely to contain organic sulfur compounds.]	295-991-1	92201-60-0	Carc. 1B	H350	GHS08 Dgr	H350			►M2 — ◄

▼B

Индекс №	Международна химична идентификация	ЕО №	CAS №	Класификация		Етикетиране			Специф. пред. концентрации, М-коефициенти	Бележки
				Код(ове) на класа (овете) и категория-та(иите) на опасност	Код(ове) на предупрежде-нието(ята) за опасност	Кодове на пиктограма-та(ите) и сигнална-та(ите) дума(и)	Код(ове) на предупрежде-нието(ята) за опасност	Код(ове) на допълнително-то(ите) преду-преждение(я) за опасност		
649-448-00-4	Residues (petroleum), steam-cracked heat-soaked naphtha; Cracked gasoil; [A complex combination of hydrocarbons obtained as residue from the distillation of steam cracked heat soaked naphtha and boiling in the range of approximately 150 °C to 350 °C (302°F to 662°F).]	297-905-8	93763-85-0	Carc. 1B	H350	GHS08 Dgr	H350			►M2 — ◄
649-449-00-X	Hydrocarbons, C_{16-20}, solvent-dewaxed hydrocracked paraffinic distn. residue; Cracked gasoil; [A complex combination of hydrocarbons obtained by solvent dewaxing of a distillation residue from a hydrocracked paraffinic distillate. It consists predominantly of hydrocarbons having carbon numbers predominantly in the range of C_{16} through C_{20} and boiling in the range of approximately 360 °C to 500 °C (680 °F to 932 °F). It produces a finished oil having a viscosity of 4,5 cSt at approximately 100 °C (212 °F).]	307-662-2	97675-88-2	Carc. 2	H351	GHS08 Wng	H351			►M2 — ◄

▼B

Индекс №	Международна химична идентификация	ЕО №	CAS №	Класификация		Етикетиране			Специф. пред. концентрации, М-коефициенти	Бележки
				Код(ове) на класа (овете) и категория-та(иите) на опасност	Код(ове) на предупрежде-нието(ята) за опасност	Кодове на пиктограма-та(ите) и сигнална-та(ите) дума(и)	Код(ове) на предупрежде-нието(ята) за опасност	Код(ове) на допълнително-то(ите) преду-преждение(я) за опасност		
649-450-00-5	Gas oils (petroleum), light vacuum, thermal-cracked hydro-desulfurized; Cracked gasoil; [A complex combination of hydrocarbons obtained by catalytic dehydrosulfurization of thermal-cracked light vacuum petroleum. It consists predomi-nantly of hydrocarbons having carbon numbers predominantly in the range of C_{14} through C_{20} and boiling in the range of appro-ximately 270 °C to 370 °C (518°F to 698°F).]	308-278-8	97926-59-5	Carc. 1B	H350	GHS08 Dgr	H350			►M2 — ◄
649-451-00-0	Distillates (petroleum), hydrode-sulfurized middle coker; Cracked gasoil; [A complex combination of hydrocarbons by fractionation from hydrodesulfurised coker distillate stocks. Is consists of hydro-carbons having carbon numbers predominantly in the range of C_{12} through C_{21} and boiling in the range of approxi-mately 200 °C to 360 °C (392°F to 680°F).]	309-865-1	101316-59-0	Carc. 1B	H350	GHS08 Dgr	H350			►M2 — ◄
649-452-00-6	Distillates (petroleum), heavy steam-cracked; Cracked gasoil;	309-939-3	101631-14-5	Carc. 1B	H350	GHS08 Dgr	H350			►M2 — ◄

▼B

Индекс №	Международна химична идентификация	ЕО №	CAS №	Класификация		Етикетиране			Специф. пред. концентрации, М-коефициенти	Бележки
				Код(ове) на класа (овете) и категория-та(иите) на опасност	Код(ове) на предупрежде-нието(ята) за опасност	Кодове на пиктограма-та(ите) и сигнална-та(ите) дума(и)	Код(ове) на предупрежде-нието(ята) за опасност	Код(ове) на допълнително-то(ите) преду-преждение(я) за опасност		
	[A complex combination of hydrocarbons obtained by distillation of steam cracking heavy residues. It consists predominantly of highly alkylated heavy aromatic hydrocarbons boiling in the range of approximately 250 °C to 400 °C (482°F to 752°F).]									
649-453-00-1	Distillates (petroleum), heavy hydrocracked; Baseoil — unspecified; [A complex combination of hydrocarbons from the distillation of the products from a hydrocracking process. It consists predominantly of saturated hydrocarbons having carbon numbers in the range of C_{15}-C_{39} and boiling in the range of approximately 260 °C to 600 °C (500°F to 1112°F).]	265-077-7	64741-76-0	Carc. 1B	H350	GHS08 Dgr	H350			►M2 — ◄ L
649-454-00-7	Distillates (petroleum), solvent-refined heavy paraffinic; Baseoil — unspecified; [A complex combination of hydrocarbons obtained as the raffinate from a solvent extraction process. It consists predominantly of saturated hydrocarbons having carbon numbers predominantly in the range of C_{20} through C_{50} and produces a finished oil with a viscosity of at least 100 SUS at 100°F (19cSt at 40 °C).]	265-090-8	64741-88-4	Carc. 1B	H350	GHS08 Dgr	H350			►M2 — ◄ L

▼B

Индекс №	Международна химична идентификация	ЕО №	CAS №	Класификация		Етикетиране			Специф. пред. концентрации, М-коефициенти	Бележки
				Код(ове) на класа (овете) и категория-та(иите) на опасност	Код(ове) на предупрежде-нието(ята) за опасност	Кодове на пиктограма-та(ите) и сигнална-та(ите) дума(и)	Код(ове) на предупрежде-нието(ята) за опасност	Код(ове) на допълнително-то(ите) преду-преждение(я) за опасност		
649-455-00-2	Distillates (petroleum), solvent-refined light paraffinic; Baseoil — unspecified; [A complex combination of hydrocarbons obtained as the raffinate from a solvent extraction process. It consists predominantly of saturated hydrocarbons having carbon numbers predominantly in the range of C_{15} through C_{30} and produces a finished oil with a viscosity of less than 100 SUS at 100°F (19cSt at 40 °C).]	265-091-3	64741-89-5	Carc. 1B	H350	GHS08 Dgr	H350			►**M2** — ◄ L
649-456-00-8	Residual oils (petroleum), solvent deasphalted; Baseoil — unspecified; [A complex combination of hydrocarbons obtained as the solvent soluble fraction from C_3-C_4 solvent deasphalting of a residuum. It consists of hydrocarbons having carbon numbers predominantly higher than C_{25} and boiling above approximately 400 °C (752°F).]	265-096-0	64741-95-3	Carc. 1B	H350	GHS08 Dgr	H350			►**M2** — ◄ L
649-457-00-3	Distillates (petroleum), solvent-refined heavy naphthenic; Baseoil — unspecified;	265-097-6	64741-96-4	Carc. 1B	H350	GHS08 Dgr	H350			►**M2** — ◄ L

▼B

Индекс №	Международна химична идентификация	ЕО №	CAS №	Класификация		Етикетиране			Специф. пред. концентрации, М-коефициенти	Бележки
				Код(ове) на класа (овете) и категория-та(иите) на опасност	Код(ове) на предупрежде-нието(ята) за опасност	Кодове на пиктограма-та(ите) и сигнална-та(ите) дума(и)	Код(ове) на предупрежде-нието(ята) за опасност	Код(ове) на допълнително-то(ите) преду-преждение(я) за опасност		
	[A complex combination of hydrocarbons obtained as the raffinate from a solvent extraction process. It consists of hydrocarbons having carbon numbers predominantly in the range of C_{20} through C_{50} and produces a finished oil with a viscosity of at least 100 SUS at 100°F (19cSt a 40 °C). It contains relatively few normal paraffins.]									
649-458-00-9	Distillates (petroleum), solvent-refined light naphthenic; Baseoil — unspecified; [A complex combination of hydrocarbons obtained as the raffinate from a solvent extraction process. It consists of hydrocarbons having carbon numbers predominantly in the range of C_{15} through C_{30} and produces a finished oil with a viscosity of less than 100 SUS at 100°F (19cSt at 40 °C). It contains relatively few normal paraffins.]	265-098-1	64741-97-5	Carc. 1B	H350	GHS08 Dgr	H350			►M2 — ◄ L
649-459-00-4	Residual oils (petroleum,) solvent-refined; Baseoil — unspecified;	265-101-6	64742-01-4	Carc. 1B	H350	GHS08 Dgr	H350			►M2 — ◄ L

▼B

Индекс №	Международна химична идентификация	ЕО №	CAS №	Класификация		Етикетиране			Специф. пред. концентрации, М-коефициенти	Бележки
				Код(ове) на класа (овете) и категория-та(иите) на опасност	Код(ове) на предупрежде-нието(ята) за опасност	Кодове на пиктограма-та(ите) и сигнална-та(ите) дума(и)	Код(ове) на предупрежде-нието(ята) за опасност	Код(ове) на допълнително-то(ите) преду-преждение(я) за опасност		
	[A complex combination by hydrocarbons obtained as the solvent insoluble fraction from solvent refining of a residuum using a polar organic solvent such as phenol or furfural. It consists of hydrocarbons having carbon numbers pred-ominantly higher than C_{25} and boiling above approximately 400 °C (752°F).]									
649-460-00-X	Distillates (petroleum), clay-treated paraffinic; Baseoil — unspecified; [A complex combination of hydrocarbons resulting from treatment of a petroleum fraction with natural or modified clay in either a contacting or percolation process to remove the trace amounts of polar compounds and impurities present. It consists of hydrocarbons having carbon numbers predominantly in the range of C_{20} through C_{50} and produces a finished oil with a viscosity of at least 100 SUS at 100°F (19cSt at 40 °C). It contains a relatively large proportion of saturated hydrocar-bons.]	265-137-2	64742-36-5	Carc. 1B	H350	GHS08 Dgr	H350			►M2 — ◄ L

▼B

Индекс №	Международна химична идентификация	ЕО №	CAS №	Класификация		Етикетиране			Специф. пред. концентрации, М-коефициенти	Бележки
				Код(ове) на класа (овете) и категория-та(иите) на опасност	Код(ове) на предупрежде-нието(ята) за опасност	Кодове на пиктограма-та(ите) и сигнална-та(ите) дума(и)	Код(ове) на предупрежде-нието(ята) за опасност	Код(ове) на допълнително-то(ите) преду-преждение(я) за опасност		
649-461-00-5	Distillates (petroleum), clay-treated light paraffinic; Baseoil — unspecified; [A complex combination of hydrocarbons resulting from treatment of a petroleum fraction with natural or modified clay in either a contacting or percolation process to remove the trace amounts of polar compounds and impurities present. It consists of hydrocarbons having carbon numbers predominantly in the range of C_{15} through C_{30} and produces a finished oil with a viscosity of less than 100 SUS at 100°F (19cSt at 40 °C). It contains a relatively large proportion of saturated hydrocarbons.]	265-138-8	64742-37-6	Carc. 1B	H350	GHS08 Dgr	H350			►M2 — ◄ L
649-462-00-0	Residual oils (petroleum), clay-treated; Baseoil — unspecified; [A complex combination of hydrocarbons obtained by treatment of a residual oil with a natural or modified clay in either a contacting or percolation process to remove the trace amounts of polar compounds and impurities present. It consists of hydrocarbons having carbon numbers predominantly higher than C_{25} and boiling above approximately 400 °C (752°F).]	265-143-5	64742-41-2	Carc. 1B	H350	GHS08 Dgr	H350			►M2 — ◄ L

▼B

Индекс №	Международна химична идентификация	ЕО №	CAS №	Класификация		Етикетиране			Специф. пред. концентрации, М-коефициенти	Бележки
				Код(ове) на класа (овете) и категория-та(иите) на опасност	Код(ове) на предупрежде-нието(ята) за опасност	Кодове на пиктограма-та(ите) и сигнална-та(ите) дума(и)	Код(ове) на предупрежде-нието(ята) за опасност	Код(ове) на допълнително-то(ите) преду-преждение(я) за опасност		
649-463-00-6	Distillates (petroleum), clay-treated heavy naphthenic; Baseoil — unspecified; [A complex combination of hydrocarbons resulting from treatment of a petroleum fraction with natural or modified clay in either a contacting or percolation process to remove the trace amounts of polar compounds and impurities present. It consists of hydrocarbons having carbon numbers predominantly in the range of C_{20} through C_{50} and produces a finished oil with a viscosity of at least 100 SUS at 100°F (19cSt at 40 °C). It contains relatively few normal paraffins.]	265-146-1	64742-44-5	Carc. 1B	H350	GHS08 Dgr	H350			►M2 — ◄ L
649-464-00-1	Distillates (petroleum), clay-treated light naphthenic; Baseoil — unspecified; [A complex combination of hydrocarbons resulting from treatment of a petroleum fraction with natural or modified clay in either a contacting or percolation process to remove the trace amounts of polar compounds and impurities present. It consists of hydrocarbons having carbon numbers predominantly in the	265-147-7	64742-45-6	Carc. 1B	H350	GHS08 Dgr	H350			►M2 — ◄ L

Индекс №	Международна химична идентификация	ЕО №	CAS №	Класификация		Етикетиране			Специф. пред. концентрации, М-коефициенти	Бележки
				Код(ове) на класа (овете) и категория-та(иите) на опасност	Код(ове) на предупрежде-нието(ята) за опасност	Кодове на пиктограма-та(ите) и сигнална-та(ите) дума(и)	Код(ове) на предупрежде-нието(ята) за опасност	Код(ове) на допълнително-то(ите) преду-преждение(я) за опасност		
	range of C_{15}through C_{30} and produces a finished oil with a viscosity of less than 100 SUS at 100°F (19cSt at 40 °C). It contains relatively few normal paraffins.]									
649-465-00-7	Distillates (petroleum), hydrot-reated heavy naphthenic; Baseoil — unspecified; [A complex combination of hydrocarbons obtained by treating a petroleum fraction with hydrogen in the presence of a catalyst. It consists of hydro-carbons having carbon numbers predominantly in the range of C_{20} through C_{50} and produces a finished oil of at least 100 SUS at 100°F (19cSt at 40 °C). It contains relatively few normal paraffins.]	265-155-0	64742-52-5	Carc. 1B	H350	GHS08 Dgr	H350			►M2 — ◄ L
649-466-00-2	Distillates (petroleum), hydrot-reated light naphthenic; Baseoil — unspecified; [A complex combination of hydrocarbons obtained by treating a petroleum fraction with hydrogen in the presence of a catalyst. It consists of hydro-carbons having carbon numbers predominantly in the range of C_{15} through C_{30} and produces a finished oil with a viscosity of less than 100 SUS at 100°F (19cSt at 40 °C). It contains relatively few normal paraffins.]	265-156-6	64742-53-6	Carc. 1B	H350	GHS08 Dgr	H350			►M2 — ◄ L

▼B

Индекс №	Международна химична идентификация	ЕО №	CAS №	Класификация		Етикетиране			Специф. пред. концентрации, М-коефициенти	Бележки
				Код(ове) на класа (овете) и категория-та(иите) на опасност	Код(ове) на предупрежде-нието(ята) за опасност	Кодове на пиктограма-та(ите) и сигнална-та(ите) дума(и)	Код(ове) на предупрежде-нието(ята) за опасност	Код(ове) на допълнително-то(ите) преду-преждение(я) за опасност		
649-467-00-8	Distillates (petroleum), hydrot-reated heavy paraffinic; Baseoil — unspecified; [A complex combination of hydrocarbons obtained by treating a petroleum fraction with hydrogen in the presence of a catalyst. It consists of hydrocarbons having carbon numbers predominantly in the range of C_{20} through C_{50} and produces a finished oil of at least 100 SUS at 100°F (19cSt at 40 °C). It contains a rela-tively large proportion of saturated hydrocarbons.]	265-157-1	64742-54-7	Carc. 1B	H350	GHS08 Dgr	H350			►M2 — ◄ L
649-468-00-3	Distillates (petroleum), hydrot-reated light paraffinic; Baseoil — unspecified; [A complex combination of hydrocarbons obtained by treating a petroleum fraction with hydrogen in the presence of a catalyst. It consists of hydrocarbons having carbon numbers predominantly in the range of C_{15} through C_{30} and produces a finished oil with a viscosity of less than 100 SUS at 100°F (19cSt at 40 °C). It contains a relatively large proportion of saturated hydro-carbons.]	265-158-7	64742-55-8	Carc. 1B	H350	GHS08 Dgr	H350			►M2 — ◄ L

▼B

Индекс №	Международна химична идентификация	ЕО №	CAS №	Класификация		Етикетиране			Специф. пред. концентрации, М-коефициенти	Бележки
				Код(ове) на класа (овете) и категория-та(иите) на опасност	Код(ове) на предупрежде-нието(ята) за опасност	Кодове на пиктограма-та(ите) и сигнална-та(ите) дума(и)	Код(ове) на предупрежде-нието(ята) за опасност	Код(ове) на допълнително-то(ите) преду-преждение(я) за опасност		
649-469-00-9	Distillates (petroleum), solvent-dewaxed light paraffinic; Baseoil — unspecified; [A complex comination of hydrocarbons obtained by removal of normal paraffins from a petroleum fraction by solvent crystallization. It consists predominantly of hydro-carbons having carbon numbers predominantly in the range of C_{15} through C_{30} and produces a finished oil with a viscosity of less than 100 SUS at 100°F (19cSt at 40 °C).]	265-159-2	64742-56-9	Carc. 1B	H350	GHS08 Dgr	H350			►**M2** — ◄ L
649-470-00-4	Residual oils (petroleum), hydrotreated; Baseoil — unspecified; [A complex combination of hydrocarbons obtained by treating a petroleum fraction with hydrogen in the presence of a catalyst. It consists of hydro-carbons having carbon numbers predominantly greater than C_{25} and boiling above approximately 400 °C (752°F).]	265-160-8	64742-57-0	Carc. 1B	H350	GHS08 Dgr	H350			►**M2** — ◄ L
649-471-00-X	Residual oils (petroleum), solvent-dewaxed; Baseoil — unspecified;	265-166-0	64742-62-7	Carc. 1B	H350	GHS08 Dgr	H350			►**M2** — ◄ L

▼B

Индекс №	Международна химична идентификация	ЕО №	CAS №	Класификация		Етикетиране			Специф. пред. концентрации, М-коефициенти	Бележки
				Код(ове) на класа (овете) и категория-та(иите) на опасност	Код(ове) на предупрежде-нието(ята) за опасност	Кодове на пиктограма-та(ите) и сигнална-та(ите) дума(и)	Код(ове) на предупрежде-нието(ята) за опасност	Код(ове) на допълнително-то(ите) преду-преждение(я) за опасност		
	[A complex combination of hydrocarbons obtained by removal of long, branched chain hydrocarbons from a residual oil by solvent crystallization. It consists of hydrocarbons having carbon numbers predominantly greater than C_{25} and boiling above approximately 400 °C (752°F).]									
649-472-00-5	Distillates (petroleum), solvent-dewaxed heavy naphthenic; Baseoil — unspecified; [A complex combination of hydrocarbons obtained by removal of normal paraffins from a petroleum fraction by solvent crystallization. It consists of hydrocarbons having carbon numbers predominantly in the range of C_{20} through C_{50} and produces a finished oil of not less than 100 SUS at 100°F (19cSt at 40 °C). It contains relatively few normal paraffins.]	265-167-6	64742-63-8	Carc. 1B	H350	GHS08 Dgr	H350			►M2 — ◄ L
649-473-00-0	Distillates (petroleum), solvent-dewaxed light naphthenic; Baseoil — unspecified;	265-168-1	64742-64-9	Carc. 1B	H350	GHS08 Dgr	H350			►M2 — ◄ L

▼B

Индекс №	Международна химична идентификация	ЕО №	CAS №	Класификация		Етикетиране			Специф. пред. концентрации, М-коефициенти	Бележки
				Код(ове) на класа (овете) и категория-та(иите) на опасност	Код(ове) на предупрежде-нието(ята) за опасност	Кодове на пиктограма-та(ите) и сигнална-та(ите) дума(и)	Код(ове) на предупрежде-нието(ята) за опасност	Код(ове) на допълнително-то(ите) преду-преждение(я) за опасност		
	[A complex combination of hydrocarbons obtained by removal of normal paraffins from a petroleum fraction by solvent crystallization. It consists of hydrocarbons having carbon numbers pred-ominantly in the range C_{15} through C_{30} and produces a finished oil with a viscosity of less than 100 SUS at 100°F (19cSt at 40 °C). It contains relatively few normal paraffins.]									
649-474-00-6	Distillates (petroleum), solvent-dewaxed heavy paraffinic; Baseoil — unspecified; [A complex combination of hydrocarbons obtained by removal of normal paraffins from a petroleum fraction by solvent crystallization. It consists predominantly of hydrocarbons having carbon numbers predominantly in the range of C_{20} through C_{50} and produces a finished oil with a viscosity not less than 100 SUS at 100°F (19cSt at 40 °C).]	265-169-7	64742-65-0	Carc. 1B	H350	GHS08 Dgr	H350			►M2 — ◄ L
649-475-00-1	Naphthenic oils (petroleum), catalytic dewaxed heavy; Baseoil — unspecified;	265-172-3	64742-68-3	Carc. 1B	H350	GHS08 Dgr	H350			►M2 — ◄ L

▼B

Индекс №	Международна химична идентификация	ЕО №	CAS №	Класификация		Етикетиране			Специф. пред. концентрации, М-коефициенти	Бележки
				Код(ове) на класа (овете) и категория-та(иите) на опасност	Код(ове) на предупрежде-нието(ята) за опасност	Кодове на пиктограма-та(ите) и сигнална-та(ите) дума(и)	Код(ове) на предупрежде-нието(ята) за опасност	Код(ове) на допълнително-то(ите) преду-преждение(я) за опасност		
	[A complex combination of hydrocarbons obtained from a catalytic dewaxing process. It consists predominantly of hydrocarbons having carbon numbers predominantly in the range of C_{20} through C_{50} and produces a finished oil with a viscosity of at least 100 SUS at 100°F (19cSt at 40 °C). It contains relatively few normal paraffins.]									
649-476-00-7	Naphthenic oils (petroleum), catalytic dewaxed light; Baseoil — unspecified; [A complex combination of hydrocarbons obtained from a catalytic dewaxing process. It consists of hydrocarbons having carbon numbers pred-ominantly in the range of C_{15} through C_{30} and produces a finished oil with a viscosity less than 100 SUS at 100°F (19cSt at 40 °C). It contains relatively few normal paraffins.]	265-173-9	64742-69-4	Carc. 1B	H350	GHS08 Dgr	H350			►**M2** — ◄ L
649-477-00-2	Paraffin oils (petroleum), catalytic dewaxed heavy; Baseoil — unspecified;	265-174-4	64742-70-7	Carc. 1B	H350	GHS08 Dgr	H350			►**M2** — ◄ L

▼B

Индекс №	Международна химична идентификация	ЕО №	CAS №	Класификация		Етикетиране			Специф. пред. концентрации, М-коефициенти	Бележки
				Код(ове) на класа (овете) и категория-та(иите) на опасност	Код(ове) на предупрежде-нието(ята) за опасност	Кодове на пиктограма-та(ите) и сигнална-та(ите) дума(и)	Код(ове) на предупрежде-нието(ята) за опасност	Код(ове) на допълнително-то(ите) преду-преждение(я) за опасност		
	[A complex combination of hydrocarbons obtained from a catalytic dewaxing process. It consists predominantly of hydrocarbons having carbon numbers predominantly in the range of C_{20} through C_{50} and produces a finished oil with a viscosity of at least 100 SUS at 100°F (19cSt at 40 °C).]									
649-478-00-8	Paraffin oils (petroleum), catalytic dewaxed light; Baseoil — unspecified; [A complex combination of hydrocarbons obtained from a catalytic dewxing process. It consists predominantly of hydrocarbons having carbon numbers predominantly in the range of C_{15} through C_{30} and produces a finished oil with a viscosity of less than 100 SUS at 100°F (19cSt at 40 °C).]	265-176-5	64742-71-8	Carc. 1B	H350	GHS08 Dgr	H350			►M2 — ◄ L
649-479-00-3	Naphthenic oils (petroleum), complex dewaxed heavy; Baseoil — unspecified; [A complex combination of hydrocarbons obtained by removing straight chain paraffin hydrocarbons as a	265-179-1	64742-75-2	Carc. 1B	H350	GHS08 Dgr	H350			►M2 — ◄ L

Индекс №	Международна химична идентификация	ЕО №	CAS №	Класификация		Етикетиране			Специф. пред. концентрации, М-коефициенти	Бележки
				Код(ове) на класа (овете) и категория-та(иите) на опасност	Код(ове) на предупрежде-нието(ята) за опасност	Кодове на пиктограма-та(ите) и сигнална-та(ите) дума(и)	Код(ове) на предупрежде-нието(ята) за опасност	Код(ове) на допълнително-то(ите) преду-преждение(я) за опасност		
	solid by treatment with an agent such as urea. It consists of hydrocarbons having carbon numbers predominantly in the range of C_{20} through C_{50} and produces a finished oil having a viscosity of at least 100 SUS at 100°F (19cSt at 40 °C). It contains relatively few normal paraffins.]									
649-480-00-9	Naphthenic oils (petroleum), complex dewaxed light; Baseoil — unspecified; [A complex combination of hydrocarbons obtained from a catalytic dewaxing process. It consists of hydrocarbons having carbon numbers predominantly in the range of C_{15} through C_{30} and produces a finished oil having a viscosity less than 100 SUS at 100°F (19cSt at 40 °C). It contains relatively few normal paraffins.]	265-180-7	64742-76-3	Carc. 1B	H350	GHS08 Dgr	H350			►M2 — ◄ L
649-481-00-4	Lubricating oils (petroleum), C_{20-50}, hydrotreated neutral oil-based, high-viscosity; Baseoil — unspecified; [A complex combination of hydrocarbons obtained by treating light vacuum gas oil, heavy vacuum gas oil, and	276-736-3	72623-85-9	Carc. 1B	H350	GHS08 Dgr	H350			►M2 — ◄ L

Индекс №	Международна химична идентификация	ЕО №	CAS №	Класификация		Етикетиране			Специф. пред. концентрации, М-коефициенти	Бележки
				Код(ове) на класа (овете) и категория-та(иите) на опасност	Код(ове) на предупрежде-нието(ята) за опасност	Кодове на пиктограма-та(ите) и сигнална-та(ите) дума(и)	Код(ове) на предупрежде-нието(ята) за опасност	Код(ове) на допълнително-то(ите) преду-преждение(я) за опасност		
	solvent deasphalted residual oil with hydrogen in the presence of a catalyst in a two stage process with dewaxing being carried out between the two stages. It consists predominantly of hydrocarbons having carbon numbers predominantly in the range of C_{20} through C_{50} and produces a finished oil having a viscosity of approximately 112cSt at 40 °C. It contains a relatively large proportion of saturated hydrocarbons.]									
649-482-00-X	Lubricating oils (petroleum), C_{15-30}, hydrotreated neutral oil-based; Baseoil — unspecified; [A complex combination of hydrocarbons obtained by treating light vacuum gas oil and heavy vacuum gas oil with hydrogen in the presence of a catalyst in a two stage process with dewaxing being carried out between the two stages. It consists predominantly of hydrocarbons having carbon numbers predominantly in the range of C_{15} through C_{30} and produces a finished oil having a viscosity of approximately 15cSt at 40 °C. It contains a relatively large proportion of saturated hydrocabons.]	276-737-9	72623-86-0	Carc. 1B	H350	GHS08 Dgr	H350			►M2 — ◄ L

▼B

Индекс №	Международна химична идентификация	ЕО №	CAS №	Класификация		Етикетиране			Специф. пред. концентрации, М-коефициенти	Бележки
				Код(ове) на класа (овете) и категория-та(иите) на опасност	Код(ове) на предупрежде-нието(ята) за опасност	Кодове на пиктограма-та(ите) и сигнална-та(ите) дума(и)	Код(ове) на предупрежде-нието(ята) за опасност	Код(ове) на допълнително-то(ите) преду-преждение(я) за опасност		
649-483-00-5	Lubricating oils (petroleum), C_{20-50}, hydrotreated neutral oil-based; Baseoil — unspecified; [A complex combination of hydrocarbons obtained by treating light vacuum gas oil, heavy vacuum gas oil and solvent deasphalted residual oil with hydrogen in the presence of a catalyst in a two stage process with dewaxing being carried out between the two stages. It consists predominantly of hydrocarbons having carbon numbers predominantly in the range of C_{20} through C_{50} and produces a finished oil with a viscosity of approximately 32cSt at 40 °C. It contains a relatively large proportion of saturated hydrocarbons.]	276-738-4	72623-87-1	Carc. 1B	H350	GHS08 Dgr	H350			►M2 — ◄ L
649-484-00-0	Lubricating oils; Baseoil — unspecified; [A complex combination of hydrocarbons obtained from solvent extraction and dewaxing processes. It consists predominantly of saturated hydrocarbons having carbon numbers in the range C_{15} through C_{50}.]	278-012-2	74869-22-0	Carc. 1B	H350	GHS08 Dgr	H350			►M2 — ◄ L

▼B

Индекс №	Международна химична идентификация	ЕО №	CAS №	Класификация		Етикетиране			Специф. пред. концентрации, М-коефициенти	Бележки
				Код(ове) на класа (овете) и категория-та(иите) на опасност	Код(ове) на предупрежде-нието(ята) за опасност	Кодове на пиктограма-та(ите) и сигнална-та(ите) дума(и)	Код(ове) на предупрежде-нието(ята) за опасност	Код(ове) на допълнително-то(ите) преду-преждение(я) за опасност		
649-485-00-6	Distillates (petroleum), complex dewaxed heavy paraffinci; Baseoil — unspecified; [A complex combination of hydrocarbons obtained by dewaxing heavy paraffinic distillate. It consists predominantly of hydrocarbons having carbon numbers predominantly in the range of C_{20} through C_{50} and produces a finished oil with a viscosity of equal to or greater than 100 SUS at 100°F (19cSt at 40 °C). It contains relatively few normal paraffins.]	292-613-7	90640-91-8	Carc. 1B	H350	GHS08 Dgr	H350			►**M2** — ◄ L
649-486-00-1	Distillates (petroleum), complex dewaxed light paraffinic; Baseoil — unspecified; [A complex combination of hydrocarbons obtained by dewaxing light paraffinic distillate. It consists predominantly of hydrocarbons having carbon numbers predominantly in the range of C_{12} through C_{30} and produces a finished oil with a viscosity of less than 100 SUS at 100°F (19cSt at 40 °C). It contains relatively few normal paraffins.]	292-614-2	90640-92-9	Carc. 1B	H350	GHS08 Dgr	H350			►**M2** — ◄ L

▼B

Индекс №	Международна химична идентификация	ЕО №	CAS №	Класификация		Етикетиране			Специф. пред. концентрации, М-коефициенти	Бележки
				Код(ове) на класа (овете) и категория-та(иите) на опасност	Код(ове) на предупрежде-нието(ята) за опасност	Кодове на пиктограма-та(ите) и сигнална-та(ите) дума(и)	Код(ове) на предупрежде-нието(ята) за опасност	Код(ове) на допълнително-то(ите) преду-преждение(я) за опасност		
649-487-00-7	Distillates (petroleum), solvent dewaxed heavy paraffinic, clay-treated; Baseoil — unspecified; [A complex combination of hydrocarbons obtained by treating dewaxed heavy paraffinic distillate with neutral or modified clay in either a contacting or percolation process. It consists predomi-nantly of hydrocarbons having carbon numbers predominantly in the range of C_{20} through C_{50}.]	292-616-3	90640-94-1	Carc. 1B	H350	GHS08 Dgr	H350			►M2 — ◄ L
649-488-00-2	Hydrocarbons, C_{20-50}, solvent dewaxed heavy paraffinic, hydrotreated; Baseoil — unspecified; [A complex combination of hydrocarbons produced by treating dewaxed heavy paraffinic distillate with hydrogen in the presence of a catalyst. It consists predomi-nantly of hydrocarbons having carbon numbers predominantly in the range of C_{20} through C_{50}.]	292-617-9	90640-95-2	Carc. 1B	H350	GHS08 Dgr	H350			►M2 — ◄ L
649-489-00-8	Distillates (petroleum), solvent dewaxed light paraffinic, clay-treated;	292-618-4	90640-96-3	Carc. 1B	H350	GHS08 Dgr	H350			►M2 — ◄ L

▼B

Индекс №	Международна химична идентификация	ЕО №	CAS №	Класификация		Етикетиране			Специф. пред. концентрации, М-коефициенти	Бележки
				Код(ове) на класа (овете) и категория-та(иите) на опасност	Код(ове) на предупрежде-нието(ята) за опасност	Кодове на пиктограма-та(ите) и сигнална-та(ите) дума(и)	Код(ове) на предупрежде-нието(ята) за опасност	Код(ове) на допълнително-то(ите) преду-преждение(я) за опасност		
	Baseoil — unspecified; [A complex combination of hydrocarbons resulting from treatment of dewaxed light paraffinic distillate with natural or modified clay in either a contacting or percolation process. It consists predominantly of hydrocarbons having carbon numbers predominantly in the range of C_{15} through C_{30}.]									
649-490-00-3	Distillates (petroleum), solvent dewaxed light paraffinic, hydrotreated; Baseoil — unspecified; [A complex combination of hydrocarbons produced by treating a dewaxed light paraffinic distillate with hydrogen in the presence of a catalyst. It consists predominantly of hydrocarbons having carbon numbers predominantly in the range of C_{15} through C_{30}.]	292-620-5	90640-97-4	Carc. 1B	H350	GHS08 Dgr	H350			►**M2** — ◄ L
649-491-00-9	Residual oils (petroleum), hydrotreated solvent dewaxed; Baseoil — unspecified	292-656-1	90669-74-2	Carc. 1B	H350	GHS08 Dgr	H350			►**M2** — ◄ L
649-492-00-4	Residual oils (petroleum), catalytic dewaxed; Baseoil — unspecified	294-843-3	91770-57-9	Carc. 1B	H350	GHS08 Dgr	H350			►**M2** — ◄ L

▼B

Индекс №	Международна химична идентификация	ЕО №	CAS №	Класификация		Етикетиране			Специф. пред. концентрации, М-коефициенти	Бележки
				Код(ове) на класа (овете) и категория-та(иите) на опасност	Код(ове) на предупрежде-нието(ята) за опасност	Кодове на пиктограма-та(ите) и сигнална-та(ите) дума(и)	Код(ове) на предупрежде-нието(ята) за опасност	Код(ове) на допълнително-то(ите) преду-преждение(я) за опасност		
649-493-00-X	Distillates (petroleum), dewaxed heavy paraffinic, hydrotreated; Baseoil — unspecified; [A complex combination of hydrocarbons obtained from an intensive treatment of dewaxed distillate by hydrogenation in the presence of a catalyst. It consists predominantly of saturated hydrocarbons having carbon numbers predominantly in the range of C_{25} through C_{39} and produces a finished oil with a viscosity of approxi-mately 44 cSt at 50 °C.]	295-300-3	91995-39-0	Carc. 1B	H350	GHS08 Dgr	H350			►M2 — ◄ L
649-494-00-5	Distillates (petroleum), dewaxed light paraffinic, hydrotreated; Baseoil — unspecified; [A complex combination of hydrocarbons obtained from an intensive treatment of dewaxed distillate by hydrogenation in the presence of a catalyst. It consists predominantly of saturated hydrocarbons having carbon numbers predominantly in the range of C_{21} through C_{29} and produces a finished oil with a viscosity of approxi-mately 13 cSt at 50 °C.]	295-301-9	91995-40-3	Carc. 1B	H350	GHS08 Dgr	H350			►M2 — ◄ L
649-495-00-0	Distillates (petroleum), hydroc-racked solvent-refined, dewaxed; Baseoil — unspecified;	295-306-6	91995-45-8	Carc. 1B	H350	GHS08 Dgr	H350			►M2 — ◄ L

▼B

Индекс №	Международна химична идентификация	ЕО №	CAS №	Класификация		Етикетиране			Специф. пред. концентрации, М-коефициенти	Бележки
				Код(ове) на класа (овете) и категория-та(иите) на опасност	Код(ове) на предупрежде-нието(ята) за опасност	Кодове на пиктограма-та(ите) и сигнална-та(ите) дума(и)	Код(ове) на предупрежде-нието(ята) за опасност	Код(ове) на допълнително-то(ите) преду-преждение(я) за опасност		
	[A complex combination of liquid hydrocarbons obtained by recrystallization of dewaxed hydrocracked solvent-refined petroleum distillates.]									
649-496-00-6	Distillates (petroleum), solvent-refined light naphthenic, hydrot-reated; Baseoil — unspecified; [A complex combination of hydrocarbons obtained by treating a petroleum fraction with hydrogen in the presence of a catalyst and removing the aromatic hydrocarbons by solvent extraction. It consists predominantly of naphthenic hydrocarbons having carbon numbers predominantly in the range of C_{15} through C_{30} and produces a finished oil with a viscosity of between 13-15cSt at 40 ^{o}C.]	295-316-0	91995-54-9	Carc. 1B	H350	GHS08 Dgr	H350			►**M2** — ◄ L
649-497-00-1	Lubricating oils (petroleum), C_{17-35}, solvent-extd., dewaxed, hydrotreated; Baseoil — unspecified	295-423-2	92045-42-6	Carc. 1B	H350	GHS08 Dgr	H350			►**M2** — ◄ L
649-498-00-7	Lubricating oils (petroleum), hydrocracked nonarom. solvent-deparaffined; Baseoil — unspecified	295-424-8	92045-43-7	Carc. 1B	H350	GHS08 Dgr	H350			►**M2** — ◄ L

▼B

Индекс №	Международна химична идентификация	ЕО №	CAS №	Класификация		Етикетиране			Специф. пред. концентрации, М-коефициенти	Бележки
				Код(ове) на класа (овете) и категория-та(иите) на опасност	Код(ове) на предупрежде-нието(ята) за опасност	Кодове на пиктограма-та(ите) и сигнална-та(ите) дума(и)	Код(ове) на предупрежде-нието(ята) за опасност	Код(ове) на допълнително-то(ите) преду-преждение(я) за опасност		
649-499-00-2	Residual oils (petroleum), hydrocracked acid-treated solvent-dewaxed; Baseoil — unspecified; [A complex combination of hydrocarbons produced by solvent removal of paraffins from the residue of the distil-lation of acid-treated, hydroc-racked heavy paraffins and boiling approximately above 380 °C (716°F).]	295-499-7	92061-86-4	Carc. 1B	H350	GHS08 Dgr	H350			►M2 — ◄ L
649-500-00-6	Paraffin oils (petroleum), solvent-refined dewaxed heavy; Baseoil — unspecified; [A complex combination of hydrocarbons obtained from sulfur-containing paraffinic crude oil. It consists predomi-nantly of a solvent refined deparaffinated lubricating oil with a viscosity of 65cSt at 50 °C.]	295-810-6	92129-09-4	Carc. 1B	H350	GHS08 Dgr	H350			►M2 — ◄ L
649-501-00-1	Lubricating oils (petroleum), base oils, paraffinic; Baseoil — unspecified; [A complex combination of hydrocarbons obtained by refining of crude oil. It consists predominantly of aromatics, naphthenics and paraffinics and produces a finished oil with a viscosity of 120 SUS at 100°F (23cSt at 40 °C).]	297-474-6	93572-43-1	Carc. 1B	H350	GHS08 Dgr	H350			►M2 — ◄ L

▼B

Индекс №	Международна химична идентификация	ЕО №	CAS №	Класификация		Етикетиране			Специф. пред. концентрации, М-коефициенти	Бележки
				Код(ове) на класа (овете) и категория-та(иите) на опасност	Код(ове) на предупрежде-нието(ята) за опасност	Кодове на пиктограма-та(ите) и сигнална-та(ите) дума(и)	Код(ове) на предупрежде-нието(ята) за опасност	Код(ове) на допълнително-то(ите) преду-преждение(я) за опасност		
649-502-00-7	Hydrocarbons, hydrocracked paraffinic distn. residues, solvent-dewaxed; Baseoil — unspecified	297-857-8	93763-38-3	Carc. 1B	H350	GHS08 Dgr	H350			►M2 — ◄ L
649-503-00-2	Hydrocarbons, C_{20-50}, residual oil hydrogenation vacuum distillate; Baseoil — unspecified	300-257-1	93924-61-9	Carc. 1B	H350	GHS08 Dgr	H350			►M2 — ◄ L
649-504-00-8	Distillates (petroleum), solvent-refined hydrotreated heavy; hydrogenated; Baseoil — unspecified	305-588-5	94733-08-1	Carc. 1B	H350	GHS08 Dgr	H350			►M2 — ◄ L
649-505-00-3	Distillates (petroleum), solvent-refined hydrocracked light; Baseoil — unspecified; [A complex combination of hydrocarbons obtained by solvent dearomatization of the residue of hydrocracked petroleum. It consists predominantly of hydrocarbons having carbon numbers predominantly in the range of C_{18} through C_{27} and boiling in the range of approximately 370 °C to 450 °C (698°F to 842°F).]	305-589-0	94733-09-2	Carc. 1B	H350	GHS08 Dgr	H350			►M2 — ◄ L
649-506-00-9	Lubricating oils (petroleum), C_{18-40}, solvent-dewaxed hydrocracked distillate-based; Baseoil — unspecified;	305-594-8	94733-15-0	Carc. 1B	H350	GHS08 Dgr	H350			►M2 — ◄ L

▼B

Индекс №	Международна химична идентификация	ЕО №	CAS №	Класификация		Етикетиране			Специф. пред. концентрации, М-коефициенти	Бележки
				Код(ове) на класа (овете) и категория-та(иите) на опасност	Код(ове) на предупрежде-нието(ята) за опасност	Кодове на пиктограма-та(ите) и сигнална-та(ите) дума(и)	Код(ове) на предупрежде-нието(ята) за опасност	Код(ове) на допълнително-то(ите) преду-преждение(я) за опасност		
	[A complex combination of hydrocarbons obtained by solvent deparaffination of the distillation residue from hydrocracked petroleum. It consists predominantly of hydrocarbons having carbon numbers predominantly in the range of C_{18} through C_{40} and boiling in the range of approximately 370 °C to 550 °C (698°F to 1022°F).]									
649-507-00-4	Lubricating oils (petroleum), C_{18-40}, solvent-dewaxed hydrogenated raffinate-based; Baseoil — unspecified; [A complex combination of hydrocarbons obtained by solvent deparaffination of the hydrogenated raffinate obtained by solvent extraction of a hydrotreated petroleum distillate. It consists predominantly of hydrocarbons having carbon numbers predominantly in the range of C_{18} through C_{40} and boiling in the range of approximately 370 °C to 550 °C (698°F to 1022°F).]	305-595-3	94733-16-1	Carc. 1B	H350	GHS08 Dgr	H350			►**M2** — ◄ L
649-508-00-X	Hydrocarbons, C_{13-30}, arom.-rich, solvent-extd. naphthenic distillate; Baseoil — unspecified	305-971-7	95371-04-3	Carc. 1B	H350	GHS08 Dgr	H350			►**M2** — ◄ L

▼B

Индекс №	Международна химична идентификация	ЕО №	CAS №	Класификация		Етикетиране			Специф. пред. концентрации, М-коефициенти	Бележки
				Код(ове) на класа (овете) и категория-та(иите) на опасност	Код(ове) на предупрежде-нието(ята) за опасност	Кодове на пиктограма-та(ите) и сигнална-та(ите) дума(и)	Код(ове) на предупрежде-нието(ята) за опасност	Код(ове) на допълнително-то(ите) преду-преждение(я) за опасност		
649-509-00-5	Hydrocarbons, C_{16-32}, arom. rich, solvent-extd. naphthenic distillate; Baseoil — unspecified	305-972-2	95371-05-4	Carc. 1B	H350	GHS08 Dgr	H350			►M2 — ◄ L
649-510-00-0	Hydrocarbons, C_{37-68}, dewaxed deasphalted hydrotreated vacuum distn. residues; Baseoil — unspecified	305-974-3	95371-07-6	Carc. 1B	H350	GHS08 Dgr	H350			►M2 — ◄ L
649-511-00-6	Hydrocarbons, C_{37-65}, hydrot-reated deasphalted vacuum distn. residues; Baseoil — unspecified	305-975-9	95371-08-7	Carc. 1B	H350	GHS08 Dgr	H350			►M2 — ◄ L
649-512-00-1	Distillates (petroleum), hydroc-racked solvent-refined light; Baseoil — unspecified; [A complex combination of hydrocarbons obtained by the solvent treatment of a distillate from hydrocracked petroleum distillates. It consists predomi-nantly of hydrocarbons having carbon numbers predominantly in the range of C_{18} through C_{27} and boiling in the range of approximately 370 °C to 450 °C (698°F to 842°F.]	307-010-7	97488-73-8	Carc. 1B	H350	GHS08 Dgr	H350			►M2 — ◄ L
649-513-00-7	Distillates (petroleum), solvent-refined hydrogenated heavy; Baseoil — unspecified;	307-011-2	97488-74-9	Carc. 1B	H350	GHS08 Dgr	H350			►M2 — ◄ L

Индекс №	Международна химична идентификация	ЕО №	CAS №	Класификация		Етикетиране			Специф. пред. концентрации, М-коефициенти	Бележки
				Код(ове) на класа (овете) и категория-та(иите) на опасност	Код(ове) на предупрежде-нието(ята) за опасност	Кодове на пиктограма-та(ите) и сигнална-та(ите) дума(и)	Код(ове) на предупрежде-нието(ята) за опасност	Код(ове) на допълнително-то(ите) преду-преждение(я) за опасност		
	[A complex combination of hydrocarbons, obtained by the treatment of a hydrogenated petroleum distillate with a solvent. It consists predominantly of hydrocarbons having carbon numbers predominantly in the range of C_{19} through C_{40} and boiling in the range of approximately 390 °C to 550 °C (734°F to 1022°F).]									
649-514-00-2	Lubricating oils (petroleum), C_{18-27}, hydrocracked solvent-dewaxed; Baseoil — unspecified	307-034-8	97488-95-4	Carc. 1B	H350	GHS08 Dgr	H350			►**M2** — ◄ L
649-515-00-8	Hydrocarbons, C_{17-30}, hydrot-reated solvent-deasphalted atm. distn. residue, distn. lights; Baseoil — unspecified; [A complex combination of hydrocarbons obtained as first runnings from the vacuum distillation of effluents from the treatment of a solvent deasphalted short residue with hydrogen in the presence of a catalyst. It consists predominantly of hydrocarbons having carbon numbers predominantly in the range of C_{17} through C_{30} and boiling in the range of approximately 300 °C to 400 °C (572°F to 752°F). It produces a finished oil having a viscosity of 4cSt at approximately 100 °C (212°F).]	307-661-7	97675-87-1	Carc. 1B	H350	GHS08 Dgr	H350			►**M2** — ◄ L

▼B

Индекс №	Международна химична идентификация	ЕО №	CAS №	Класификация		Етикетиране			Специф. пред. концентрации, М-коефициенти	Бележки
				Код(ове) на класа (овете) и категория-та(иите) на опасност	Код(ове) на предупрежде-нието(ята) за опасност	Кодове на пиктограма-та(ите) и сигнална-та(ите) дума(и)	Код(ове) на предупрежде-нието(ята) за опасност	Код(ове) на допълнително-то(ите) преду-преждение(я) за опасност		
649-516-00-3	Hydrocarbons, C_{17-40}, hydrot-reated solvent-deasphalted distn. residue, vacuum distn. lights; Baseoil — unspecified; [A complex combination of hydrocarbons obtained as first runnings from the vacuum distil-lation of effluents from the catalytic hydrotreatment of a solvent deasphalted short residue having a viscosity of 8cSt at approximately 100 °C (212°F). It consists predomi-nantly of hydrocarbons having carbon numbers predominantly in the range of C_{17} through C_{40} and boiling in the range of appro-ximately 300 °C to 500 °C (592°F to 932°F).]	307-755-8	97722-06-0	Carc. 1B	H350	GHS08 Dgr	H350			►M2 — ◄ L
649-517-00-9	Hydrocarbons, C_{13-27}, solvent-extd. light naphthenic; Baseoil — unspecified; [A complex combination of hydrocarbons obtained by extraction of the aromatics from a light naphthenic distillate having a viscosity of 9.5cSt at 40 °C (104°F). It consists predominantly of hydrocarbons having carbon numbers predominantly in the range of C_{13} through C_{27} and boiling in the range of approxi-mately 240 °C to 400 °C (464°F to 752°F.]	307-758-4	97722-09-3	Carc. 1B	H350	GHS08 Dgr	H350			►M2 — ◄ L

▼B

Индекс №	Международна химична идентификация	ЕО №	CAS №	Класификация		Етикетиране			Специф. пред. концентрации, М-коефициенти	Бележки
				Код(ове) на класа (овете) и категория-та(иите) на опасност	Код(ове) на предупрежде-нието(ята) за опасност	Кодове на пиктограма-та(ите) и сигнална-та(ите) дума(и)	Код(ове) на предупрежде-нието(ята) за опасност	Код(ове) на допълнително-то(ите) преду-преждение(я) за опасност		
649-518-00-4	Hydrocarbons, C_{14-29}, solvent-extd. light naphthenic; Baseoil — unspecified; [A complex combination of hydrocarbons obtained by extraction of the aromatics from a light naphthenic distillate having a viscosity of 16cSt at 40 °C (104°F). It consists pred-ominantly of hydrocarbons having carbon numbers predomi-nantly in the range of C_{14} through C_{29} and boiling in the range of approximately 250 °C to 425 °C (482°F to 797°F).]	307-760-5	97722-10-6	Carc. 1B	H350	GHS08 Dgr	H350			►M2 — ◄ L
649-519-00-X	Hydrocarbons, C_{27-42}, dearoma-tized; Baseoil — unspecified	308-131-8	97862-81-2	Carc. 1B	H350	GHS08 Dgr	H350			►M2 — ◄ L
649-520-00-5	Hydrocarbons, C_{17-30}, hydrot-reated distillates, distn. lights; Baseoil — unspecified	308-132-3	97862-82-3	Carc. 1B	H350	GHS08 Dgr	H350			►M2 — ◄ L
649-521-00-0	Hydrocarbons, C_{27-45}, naphthenic vacuum distn.; Baseoil — unspecified	308-133-9	97862-83-4	Carc. 1B	H350	GHS08 Dgr	H350			►M2 — ◄ L
649-522-00-6	Hydrocarbons, C_{27-45}, dearoma-tized; Baseoil — unspecified	308-287-7	97926-68-6	Carc. 1B	H350	GHS08 Dgr	H350			►M2 — ◄ L
649-523-00-1	Hydrocarbons, C_{20-58}, hydrot-reated; Baseoil — unspecified	308-289-8	97926-70-0	Carc. 1B	H350	GHS08 Dgr	H350			►M2 — ◄ L
649-524-00-7	Hydrocarbons, C_{27-42}, napht-henic; Baseoil — unspecified	308-290-3	97926-71-1	Carc. 1B	H350	GHS08 Dgr	H350			►M2 — ◄ L

▼B

Индекс №	Международна химична идентификация	ЕО №	CAS №	Класификация		Етикетиране			Специф. пред. концентрации, М-коефициенти	Бележки
				Код(ове) на класа (овете) и категория-та(иите) на опасност	Код(ове) на предупрежде-нието(ята) за опасност	Кодове на пиктограма-та(ите) и сигнална-та(ите) дума(и)	Код(ове) на предупрежде-нието(ята) за опасност	Код(ове) на допълнително-то(ите) преду-преждение(я) за опасност		
649-525-00-2	Residual oils (petroleum), carbon-treated solvent-dewaxed; Baseoil — unspecified; [A complex combination of hydrocarbons obtained by the treatment of solvent-dewaxed petroleum residual oils with activated charcoal for the removal of trace polar consti-tuents and impurities.]	309-710-8	100684-37-5	Carc. 1B	H350	GHS08 Dgr	H350			►**M2** — ◄ L
649-526-00-8	Residual oils (petroleum), clay-treated solvent-dewaxed; Baseoil — unspecified; [A complex combination of hydrocarbons obtained by treatment of solvent-dewaxed petroleum residual oils with bleaching earth for the removal of trace polar constituents and impurities.]	309-711-3	100684-38-6	Carc. 1B	H350	GHS08 Dgr	H350			►**M2** — ◄ L
649-527-00-3	Lubricating oils (petroleum), $C_{>25}$, solvent-extd., deasp-halted, dewaxed, hydrogenated; Baseoil — unspecified; [A complex combination of hydrocarbons obtained by solvent extraction and hydroge-nation of vacuum distillation residues. It consists predomi-nantly of hydrocarbons having carbon numbers predominantly greater than C_{25} and produces a finished oil with a viscosity in the order of 32cSt to 37cSt at 100 °C (212°F).]	309-874-0	101316-69-2	Carc. 1B	H350	GHS08 Dgr	H350			►**M2** — ◄ L

▼B

Индекс №	Международна химична идентификация	ЕО №	CAS №	Класификация		Етикетиране			Специф. пред. концентрации, М-коефициенти	Бележки
				Код(ове) на класа (овете) и категория-та(иите) на опасност	Код(ове) на предупрежде-нието(ята) за опасност	Кодове на пиктограма-та(ите) и сигнална-та(ите) дума(и)	Код(ове) на предупрежде-нието(ята) за опасност	Код(ове) на допълнително-то(ите) преду-преждение(я) за опасност		
649-528-00-9	Lubricating oils (petroleum), C_{17-32}, solvent-extd., dewaxed, hydrogenated; Baseoil — unspecified; [A complex combination of hydrocarbons obtained by solvent extraction and hydroge-nation of atmospheric distil-lation residues. It consists pred-ominantly of hydrocarbons having carbon numbers pred-ominantly in the range of C_{17} through C_{32} and produced a finished oil with a viscosity in the order of 17cSt to 23cSt at 40 °C (104°F.]	309-875-6	101316-70-5	Carc. 1B	H350	GHS08 Dgr	H350			►M2 — ◄ L
649-529-00-4	Lubricating oils (petroleum), C_{20-35}, solvent-extd., dewaxed, hydrogenated; Baseoil — unspecified; [A complex combination of hydrocarbons obtained by solvent extraction and hydroge-nation of atmospheric distil-lation residues. It consists pred-ominantly of hydrocarbons having carbon numbers pred-ominantly in the range of C_{20} through C_{35} and produces a finished oil with a viscosity in the order of 37cSt to 44cSt at 40 °C (104°F).]	309-876-1	101316-71-6	Carc. 1B	H350	GHS08 Dgr	H350			►M2 — ◄ L

▼B

Индекс №	Международна химична идентификация	ЕО №	CAS №	Класификация		Етикетиране			Специф. пред. концентрации, М-коефициенти	Бележки
				Код(ове) на класа (овете) и категория-та(иите) на опасност	Код(ове) на предупрежде-нието(ята) за опасност	Кодове на пиктограма-та(ите) и сигнална-та(ите) дума(и)	Код(ове) на предупрежде-нието(ята) за опасност	Код(ове) на допълнително-то(ите) преду-преждение(я) за опасност		
649-530-00-X	Lubricating oils (petroleum), C_{24-50}, solvent-extd., dewaxed, hydrogenated; Baseoil — unspecified; [A complex combination of hydrocarbons obtained by solvent extraction and hydrogenation of atmospheric distillation residues. It consists predominantly of hydrocarbons having carbon numbers predominantly in the range of C_{24} through C_{50} and produces a finished oil with a viscosity in the order of 16cSt to 75cSt at 40 °C (104°F).]	309-877-7	101316-72-7	Carc. 1B	H350	GHS08 Dgr	H350			►M2 — ◄ L
649-531-00-5	Extracts (petroleum), heavy naphthenic distillate solvent, arom. conc.; Distillate aromatic extract (treated); [An aromatic concentrate produced by adding water to heavy naphthenic distillate solvent extract and extraction solvent.]	272-175-3	68783-00-6	Carc. 1B	H350	GHS08 Dgr	H350			►M2 — ◄ L
649-532-00-0	Extracts (petroleum), solvent-refined heavy paraffinic distillate solvent; Distillate aromatic extract (treated);	272-180-0	68783-04-0	Carc. 1B	H350	GHS08 Dgr	H350			►M2 — ◄ L

▼B

Индекс №	Международна химична идентификация	ЕО №	CAS №	Класификация		Етикетиране			Специф. пред. концентрации, М-коефициенти	Бележки
				Код(ове) на класа (овете) и категория-та(иите) на опасност	Код(ове) на предупрежде-нието(ята) за опасност	Кодове на пиктограма-та(ите) и сигнална-та(ите) дума(и)	Код(ове) на предупрежде-нието(ята) за опасност	Код(ове) на допълнително-то(ите) преду-преждение(я) за опасност		
	[A complex combination of hydrocarbons obtained as the extract from the re-extraction of solvent-refined heavy paraffinic distillate. It consists of saturated and aromatic hydrocarbons having carbon numbers predominantly in the range of C_{20} through C_{50}.]									
649-533-00-6	Extracts (petroleum), heavy paraffinic distillates, solvent-deasphalted; Distillate aromatic extract (treated); [A complex combination of hydrocarbons obtained as the extract from a solvent extraction of heavy paraffinic distillate.]	272-342-0	68814-89-1	Carc. 1B	H350	GHS08 Dgr	H350			►**M2** — ◄ L
649-534-00-1	Extracts (petroleum), heavy naphthenic distillate solvent, hydrotreated; Distillate aromatic extract (treated); [A complex combination of hydrocarbons obtained by treating a heavy naphthenic distillate solvent extract with hydrogen in the presence of a catalyst. It consists predominantly of aromatic hydrocarbons having carbon numbers predominantly in the range of C_{20} through C_{50} and produces a finished oil of at least 19cSt at 40 ^{o}C (100 SUS at 100°F).]	292-631-5	90641-07-9	Carc. 1B	H350	GHS08 Dgr	H350			►**M2** — ◄ L

▼B

Индекс №	Международна химична идентификация	ЕО №	CAS №	Класификация		Етикетиране			Специф. пред. концентрации, М-коефициенти	Бележки
				Код(ове) на класа (овете) и категория-та(иите) на опасност	Код(ове) на предупрежде-нието(ята) за опасност	Кодове на пиктограма-та(ите) и сигнална-та(ите) дума(и)	Код(ове) на предупрежде-нието(ята) за опасност	Код(ове) на допълнително-то(ите) преду-преждение(я) за опасност		
649-535-00-7	Extracts (petroleum), heavy paraffinic distillate solvent, hydrotreated; Distillate aromatic extract (treated); [A complex combination of hydrocarbons produced by treating a heavy paraffinic distillate solvent extract with hydrogen in the presence of a catalyst. It consists predominantly of hydrocarbons having carbon numbers predominantly in the range of C_{21} through C_{33} and boiling in the range of approximately 350 °C to 480 °C (662°F to 896°F).	292-632-0	90641-08-0	Carc. 1B	H350	GHS08 Dgr	H350			►**M2** — ◄ L
649-536-00-2	Extracts (petroleum), light paraffinic distillate solvent, hydrotreated; Distillate aromatic extract (treated); [A complex combination of hydrocarbons produced by treating a light paraffinic distillate solvent extract with hydrogen in the presence of a catalyst. It consists predominantly of hydrocarbons having carbon numbers predominantly in the range of C_{17} through C_{26} and boiling in the range of approximately 280 °C to 400 °C (536°F to 752°F).]	292-633-6	90641-09-1	Carc. 1B	H350	GHS08 Dgr	H350			►**M2** — ◄ L

▼B

Индекс №	Международна химична идентификация	ЕО №	CAS №	Класификация		Етикетиране			Специф. пред. концентрации, М-коефициенти	Бележки
				Код(ове) на класа (овете) и категория-та(иите) на опасност	Код(ове) на предупрежде-нието(ята) за опасност	Кодове на пиктограма-та(ите) и сигнална-та(ите) дума(и)	Код(ове) на предупрежде-нието(ята) за опасност	Код(ове) на допълнително-то(ите) преду-преждение(я) за опасност		
649-537-00-8	Extracts (petroleum), hydrot-reated light paraffinic distillate solvent; Distillate aromatic extract (treated); [A complex combination of hydrocarbons obtained as the extract from solvent extraction of intermediate paraffinic top solvent distillate that is treated with hydrogen in the presence of a catalyst. It consists predomi-nantly of aromatic hydrocarbons having carbon numbers predomi-nantly in the range of C_{16} through C_{36}.]	295-335-4	91995-73-2	Carc. 1B	H350	GHS08 Dgr	H350			►M2 — ◄ L
649-538-00-3	Extracts (petroleum), light naphthenic distillate solvent, hydrodesulfurized; Distillate aromatic extract (treated); [A complex combination of hydrocarbons obtained by treating the extract, obtained from a solvent extraction process, with hydrogen in the presence of a catalyst under conditions primarily to remove sulfur compounds. It consists predominantly of aromatic hydro-carbons having carbon numbers predominantly in the range of C_{15} through C_{30}. This stream is likely to contain 5 wt.% or more of 4- to 6-membered condensed ring aromatic hydrocarbons.]	295-338-0	91995-75-4	Carc. 1B	H350	GHS08 Dgr	H350			►M2 — ◄ L

▼B

Индекс №	Международна химична идентификация	ЕО №	CAS №	Класификация		Етикетиране			Специф. пред. концентрации, М-коефициенти	Бележки
				Код(ове) на класа (овете) и категория-та(иите) на опасност	Код(ове) на предупрежде-нието(ята) за опасност	Кодове на пиктограма-та(ите) и сигнална-та(ите) дума(и)	Код(ове) на предупрежде-нието(ята) за опасност	Код(ове) на допълнително-то(ите) преду-преждение(я) за опасност		
649-539-00-9	Extracts (petroleum), light paraffinic distillate solvent, acid-treated; Distillate aromatic extract (treated); [A complex combination of hydrocarbons obtained as a fraction of the distillation of an extract from the solvent extraction of light paraffinic top petroleum distillates that is subjected to a sulfuric acid refining. It consists predominantly of aromatic hydrocarbons having carbon numbers predominantly in the range of C_{16} through C_{32}.]	295-339-6	91995-76-5	Carc. 1B	H350	GHS08 Dgr	H350			►M2 — ◄ L
649-540-00-4	Extracts (petroleum), light paraffinic distillate solvent, hydrodesulfurized; Distillate aromatic extract (treated); [A complex combination of hydrocarbons obtained by solvent extraction of a light paraffin distillate and treated with hydrogen to convert the organic sulfur to hydrogen sulfide which is eliminated. It consists predominantly of hydrocarbons having carbon numbers predominantly in the range of C_{15} through C_{40} and produces a finished oil with a viscosity of greater than 10cSt at 40 °C.]	295-340-1	91995-77-6	Carc. 1B	H350	GHS08 Dgr	H350			►M2 — ◄ L

▼B

Индекс №	Международна химична идентификация	ЕО №	CAS №	Класификация		Етикетиране			Специф. пред. концентрации, М-коефициенти	Бележки
				Код(ове) на класа (овете) и категория-та(иите) на опасност	Код(ове) на предупрежде-нието(ята) за опасност	Кодове на пиктограма-та(ите) и сигнална-та(ите) дума(и)	Код(ове) на предупрежде-нието(ята) за опасност	Код(ове) на допълнително-то(ите) преду-преждение(я) за опасност		
649-541-00-X	Extracts (petroleum), light vacuum gas oil solvent, hydrot-reated; Distillate aromatic extract (treated); [A complex combination of hydrocarbons, obtained by solvent extraction from light vacuum petroleum gas oils and treated with hydrogen in the presence of a catalyst. It consists predominantly of aromatic hydrocarbons having carbon numbers predominantly in the range of C_{13} through C_{30}.]	295-342-2	91995-79-8	Carc. 1B	H350	GHS08 Dgr	H350			►M2 — ◄ L
649-542-00-5	Extracts (petroleum), heavy paraffinic distillate solvent, clay-treated; Distillate aromatic extract (treated); [A complex combination of hydrocarbons resulting from treatment of a petroleum fraction with natural or modified clay in either a contact or percolation process to remove the trace amounts of polar compounds and impurities present. It consists predomi-nantly of aromatic hydrocarbons having carbon numbers pred-ominantly in the range of C_{20} through C_{50}. This stream is likely to contain 5 wt.% or more 4-6 membered ring aromatic hydrocarbons.]	296-437-1	92704-08-0	Carc. 1B	H350	GHS08 Dgr	H350			►M2 — ◄ L

▼B

Индекс №	Международна химична идентификация	ЕО №	CAS №	Класификация		Етикетиране			Специф. пред. концентрации, М-коефициенти	Бележки
				Код(ове) на класа (овете) и категория-та(иите) на опасност	Код(ове) на предупрежде-нието(ята) за опасност	Кодове на пиктограма-та(ите) и сигнална-та(ите) дума(и)	Код(ове) на предупрежде-нието(ята) за опасност	Код(ове) на допълнително-то(ите) преду-преждение(я) за опасност		
649-543-00-0	Extracts (petroleum), heavy naphthenic distillate solvent, hydrodesulfurized; Distillate aromatic extract (treated); [A complex combination of hydrocarbons obtained from a petroleum stock by treating with hydrogen to convert organic sulfur to hydrogen sulfide which is removed. It consists predominantly of hydrocarbons having carbon numbers predominantly in the range of C_{15} through C_{50} and produces a finished oil with a viscosity of greater than 19cSt at 40 °C.]	297-827-4	93763-10-1	Carc. 1B	H350	GHS08 Dgr	H350			►M2 — ◄ L
649-544-00-6	Extracts (petroleum), solvent-dewaxed heavy paraffinic distillate solvent, hydrodesulfu-rized; Distillate aromatic extract (treated); [A complex combination of hydrocarbons obtained from a solvent dewaxed petroleum stock by treating with hydrogen to convert organic sulfur to hydrogen sulfide which is removed. It consists predominantly of hydrocarbons having carbon numbers predominantly in the range of C_{15} through C_{50} and produces a finished oil with a viscosity of greater than 19cSt at 40 °C.]	297-829-5	93763-11-2	Carc. 1B	H350	GHS08 Dgr	H350			►M2 — ◄ L

▼B

Индекс №	Международна химична идентификация	ЕО №	CAS №	Класификация		Етикетиране			Специф. пред. концентрации, М-коефициенти	Бележки
				Код(ове) на класа (овете) и категория-та(иите) на опасност	Код(ове) на предупрежде-нието(ята) за опасност	Кодове на пиктограма-та(ите) и сигнална-та(ите) дума(и)	Код(ове) на предупрежде-нието(ята) за опасност	Код(ове) на допълнително-то(ите) преду-преждение(я) за опасност		
649-545-00-1	Extracts (petroleum), light paraffinic distillate solvent, carbon-treated; Distillate aromatic extract (treated); [A complex combination of hydrocarbons obtained as a fraction from distillation of an extract recovered by solvent extraction of light paraffinic top petroleum distillate treated with activated charcoal to remove traces of polar constituents and impurities. It consists predominantly of aromatic hydrocarbons having carbon numbers predominantly in the range of C_{16} through C_{32}.]	309-672-2	100684-02-4	Carc. 1B	H350	GHS08 Dgr	H350			►M2 — ◄ L
649-546-00-7	Extracts (petroleum), light paraffinic distillate solvent, clay-treated; Distillate aromatic extract (treated); [A complex combination of hydrocarbons obtained as a fraction from distillation of an extract recovered by solvent extraction of light paraffinic top petroleum distillates treated with bleaching earth to remove traces of polar constituents and impurities. It consists predominantly of aromatic hydrocarbons having carbon numbers predominantly in the range of C_{16} through C_{32}.]	309-673-8	100684-03-5	Carc. 1B	H350	GHS08 Dgr	H350			►M2 — ◄ L

▼B

Индекс №	Международна химична идентификация	ЕО №	CAS №	Класификация		Етикетиране			Специф. пред. концентрации, М-коефициенти	Бележки
				Код(ове) на класа (овете) и категория-та(иите) на опасност	Код(ове) на предупрежде-нието(ята) за опасност	Кодове на пиктограма-та(ите) и сигнална-та(ите) дума(и)	Код(ове) на предупрежде-нието(ята) за опасност	Код(ове) на допълнително-то(ите) преду-преждение(я) за опасност		
649-547-00-2	Extracts (petroleum), light vacuum, gas oil solvent, carbon-treated; Distillate aromatic extract (treated); [A complex combination of hydrocarbons obtained by solvent extraction of light vacuum petroleum gas oil treated with activated charcoal for the removal of trace polar constituents and impurities. It consists predominantly of aromatic hydrocarbons having carbon numbers predominantly in the range of C_{13} through C_{30}.]	309-674-3	100684-04-6	Carc. 1B	H350	GHS08 Dgr	H350			►M2 — ◄ L
649-548-00-8	Extracts (petroleum), light vacuum gas oil solvent, clay-treated; Distillate aromatic extract (treated); [A complex combination of hydrocarbons obtained by solvent extraction of light vacuum petroleum gas oils treated with bleaching earth for removal of trace polar constituents and impurities. It consists predominantly of aromatic hydrocarbons having carbon numbers predominantly in the range of C_{13} through C_{30}.]	309-675-9	100684-05-7	Carc. 1B	H350	GHS08 Dgr	H350			►M2 — ◄ L

▼B

Индекс №	Международна химична идентификация	ЕО №	CAS №	Класификация		Етикетиране			Специф. пред. концентрации, М-коефициенти	Бележки
				Код(ове) на класа (овете) и категория-та(иите) на опасност	Код(ове) на предупрежде-нието(ята) за опасност	Кодове на пиктограма-та(ите) и сигнална-та(ите) дума(и)	Код(ове) на предупрежде-нието(ята) за опасност	Код(ове) на допълнително-то(ите) преду-преждение(я) за опасност		
649-549-00-3	Foots oil (petroleum); Foots oil; [A complex combination of hydrocarbons obtained as the oil fraction from a solvent deoiling or a wax sweating process. It consists predominantly of branched chain hydrocarbons having carbon numbers predominantly in the range of C_{20} through C_{50}.]	265-171-8	64742-67-2	Carc. 1B	H350	GHS08 Dgr	H350			►M2 — ◄ L
649-550-00-9	Foots oil (petroleum), hydrotreated; Foots oil	295-394-6	92045-12-0	Carc. 1B	H350	GHS08 Dgr	H350			►M2 — ◄ L
650-002-00-6	turpentine, oil	232-350-7	8006-64-2	Flam. Liq. 3 Acute Tox. 4 * Acute Tox. 4 * Acute Tox. 4 * Asp. Tox. 1 Eye Irrit. 2 Skin Irrit. 2 Skin Sens. 1 Aquatic Chronic 2	H226 H332 H312 H302 H304 H319 H315 H317 H411	GHS02 GHS08 GHS07 GHS09 Dgr	H226 H332 H312 H302 H304 H319 H315 H317 H411			
650-003-00-1	fenson (ISO); 4-chlorophenyl benzenesulphonate;	201-274-6	80-38-6	Acute Tox. 4 * Eye Irrit. 2 Aquatic Chronic 2	H302 H319 H411	GHS07 GHS09 Wng	H302 H319 H411			
650-004-00-7	norbormide (ISO); 5-(α-hydroxy-α-2-pyridyl-benzyl)-7-(α-2-pyridylbenzylidene)bicyclo [2.2.1] hept-5-ene-2,3-dicarboximide	213-589-6	991-42-4	Acute Tox. 4 *	H302	GHS07 Wng	H302			

▼B

Индекс №	Международна химична идентификация	ЕО №	CAS №	Класификация		Етикетиране			Специф. пред. концентрации, М-коефициенти	Бележки
				Код(ове) на класа (овете) и категория-та(иите) на опасност	Код(ове) на предупрежде-нието(ята) за опасност	Кодове на пиктограма-та(ите) и сигнална-та(ите) дума(и)	Код(ове) на предупрежде-нието(ята) за опасност	Код(ове) на допълнително-то(ите) преду-преждение(я) за опасност		
650-005-00-2	(2*R*,6a*S*,12a*S*)-1,2,6,6a,12,12a-hexahydro-2-isopropenyl-8,9-dimethoxychromeno[3,4-b]furo[2,3-h]chromen-6-one, rotenone	201-501-9	83-79-4	Acute Tox. 3 * Eye Irrit. 2 STOT SE 3 Skin Irrit. 2 Aquatic Acute 1 Aquatic Chronic 1	H301 H319 H335 H315 H400 H410	GHS06 GHS09 Dgr	H301 H319 H335 H315 H410			
650-006-00-8	benquinox (ISO); *p*-benzoquinone 1-benzoylhydrazone 4-oxime	207-807-9	495-73-8	Acute Tox. 3 * Acute Tox. 4 *	H301 H312	GHS06 Dgr	H301 H312			
650-007-00-3	chlordimeform (ISO); N_2-(4-chloro-*o*-tolyl)-N_1,N_1-dimethylformamidine	228-200-5	6164-98-3	Carc. 2 Acute Tox. 4 * Acute Tox. 4 * Aquatic Acute 1 Aquatic Chronic 1	H351 H312 H302 H400 H410	GHS08 GHS07 GHS09 Wng	H351 H312 H302 H410			
650-008-00-9	drazoxolon (ISO); 4-(2-chlorophenylhydrazone)-3-methyl-5-isoxazolone	227-197-8	5707-69-7	Acute Tox. 3 * Aquatic Acute 1 Aquatic Chronic 1	H301 H400 H410	GHS06 GHS09 Dgr	H301 H410			
650-009-00-4	chlordimeform hydrochloride; *N*'-(4-chloro-*o*-tolyl)-*N*,*N*-dimethylformamidine monohydrochloride; N^2-(4-chloro-*o*-tolyl)-N^1,N^1-dimethylformamidine hydorchloride	243-269-1	19750-95-9	Carc. 2 Acute Tox. 4 * Aquatic Acute 1 Aquatic Chronic 1	H351 H302 H400 H410	GHS08 GHS07 GHS09 Wng	H351 H302 H410			
650-010-00-X	benzyl violet 4B; α-[4-(4-dimethylamino-α-{4-[ethyl(3-sodiosulphonatobenzyl)amino] phenyl}benzylidene)cyclohexa-2,5-dienylidene(ethyl)ammonio]toluene-3-sulphonate	216-901-9	1694-09-3	Carc. 2	H351	GHS08 Wng	H351			

▼B

Индекс №	Международна химична идентификация	ЕО №	CAS №	Класификация		Етикетиране			Специф. пред. концентрации, М-коефициенти	Бележки
				Код(ове) на класа (овете) и категория-та(иите) на опасност	Код(ове) на предупрежде-нието(ята) за опасност	Кодове на пиктограма-та(ите) и сигнална-та(ите) дума(и)	Код(ове) на предупрежде-нието(ята) за опасност	Код(ове) на допълнително-то(ите) преду-преждение(я) за опасност		
650-012-00-0	erionite	—	12510-42-8	Carc. 1A	H350	GHS08 Dgr	H350			
650-013-00-6	asbestos	— — — — — — —	12001-28-4 132207-32-0 12172-73-5 77536-66-4 77536-68-6 77536-67-5 12001-29-5	Carc. 1A STOT RE 1	H350 H372 **	GHS08 Dgr	H350 H372 **			
650-014-00-1	diethyl 2,4-dihydroxycyclodisi-loxane-2,4-diylbis(trimethyle-ne)diphosphonate, tetrasodium salt, reaction products with disodium metasilicate	401-770-4	—	Skin Corr. 1B Acute Tox. 4 *	H314 H302	GHS05 GHS07 Dgr	H314 H302			
650-015-00-7	rosin; colophony	232-475-7 232-484-6 277-299-1	8050-09-7 8052-10-6 73138-82-6	Skin Sens. 1	H317	GHS07 Wng	H317			
▼M1 650-016-00-2	Mineral wool, with the exception of those specified elsewhere in this Annex; [Man-made vitreous (silicate) fibres with random orientation with alkaline oxide and alkali earth oxide ($Na_2O+K_2O+CaO+MgO+BaO$) content greater than 18 % by weight]	—	—	Carc. 2	H351	GHS08 Wng	H351			AQR

▼M1

Индекс №	Международна химична идентификация	ЕО №	CAS №	Класификация		Етикетиране			Специф. пред. концентрации, М-коефициенти	Бележки
				Код(ове) на класа (овете) и категория-та(иите) на опасност	Код(ове) на предупрежде-нието(ята) за опасност	Кодове на пиктограма-та(ите) и сигнална-та(ите) дума(и)	Код(ове) на предупрежде-нието(ята) за опасност	Код(ове) на допълнително-то(ите) преду-преждение(я) за опасност		
650-017-00-8	Refractory Ceramic Fibres, Special Purpose Fibres, with the exception of those specified elsewhere in this Annex; [Man-made vitreous (silicate) fibres with random orientation with alkaline oxide and alkali earth oxide ($Na_2O+K_2O+CaO+MgO+BaO$) content less or equal to 18 % by weight]	—	—	Carc. 1B	H350i	GHS08 Dgr	H350i			AR

▼B

650-018-00-3	Reaction product of: acetophenone, formaldehyde, cyclohexylamine, methanol and acetic acid	406-230-1	—	Flam. Liq. 3 Carc. 2 Skin Corr. 1B Acute Tox. 4 * Skin Sens. 1 Aquatic Acute 1 Aquatic Chronic 1	H226 H351 H314 H332 H317 H400 H410	GHS02 GHS08 GHS05 GHS07 GHS09 Dgr	H226 H351 H314 H332 H317 H410			
650-031-00-4	bis(4-hydroxy-*N*-methylanilinium) sulphate	200-237-1	55-55-0	Acute Tox. 4 * STOT RE 2 * Skin Sens. 1 Aquatic Acute 1 Aquatic Chronic 1	H302 H373 ** H317 H400 H410	GHS08 GHS07 GHS09 Wng	H302 H373 ** H317 H410			
650-032-00-X	cyproconazole (ISO); (2*RS*,3*RS*;2*RS*,3*SR*)-2-(4-chlorophenyl)-3-cyclopropyl-1-(1*H*—1,2,4-triazol-1-yl)butan-2-ol	—	94361-06-5	Repr. 2 Acute Tox. 4 * Aquatic Acute 1 Aquatic Chronic 1	H361d *** H302 H400 H410	GHS08 GHS07 GHS09 Wng	H361d *** H302 H410			

▼B

Индекс №	Международна химична идентификация	ЕО №	CAS №	Класификация		Етикетиране			Специф. пред. концентрации, М-коефициенти	Бележки
				Код(ове) на класа (овете) и категория-та(иите) на опасност	Код(ове) на предупрежде-нието(ята) за опасност	Кодове на пиктограма-та(ите) и сигнална-та(ите) дума(и)	Код(ове) на предупрежде-нието(ята) за опасност	Код(ове) на допълнително-то(ите) преду-преждение(я) за опасност		
▼M1 —										
▼B										
650-041-00-9	triasulfuron (ISO); 1-[2-(2-chloroethoxy)phenylsul-fonyl]-3-(4-methoxy-6-methyl-1,3,5-triazin-2-yl)urea	—	82097-50-5	Aquatic Acute 1 Aquatic Chronic 1	H400 H410	GHS09 Wng	H410			
650-042-00-4	reaction product of: polyet-hylene-polyamine-(C_{16}-C_{18})-alkylamides with monothio-(C_2)-alkyl phosphonates	417-450-2	—	Eye Irrit. 2 Skin Irrit. 2 Skin Sens. 1 Aquatic Chronic 3	H319 H315 H317 H412	GHS07 Wng	H319 H315 H317 H412			
650-043-00-X	reaction product of: 3,5-bis-*tert*-butylsalicylic acid and alumini-umsulfate	420-310-3	—	Acute Tox. 4 * Aquatic Acute 1 Aquatic Chronic 1	H302 H400 H410	GHS07 GHS09 Wng	H302 H410			
650-044-00-5	mixed linear and branched C_{14-15} alcohols ethoxylated, reaction product with epichloro-hydrin	420-480-9	158570-99-1	Skin Irrit. 2 Skin Sens. 1 Aquatic Acute 1 Aquatic Chronic 1	H315 H317 H400 H410	GHS07 GHS09 Wng	H315 H317 H410			
650-045-00-0	reaction product of: 1,2,3-propanetricarboxylic acid, 2-hydroxy, diethyl ester, 1-propanol and zirconium tetra-n-propanolate	417-110-3	—	Flam. Liq. 2 Skin Irrit. 2 Eye Dam. 1 Aquatic Chronic 2	H225 H315 H318 H411	GHS02 GHS05 GHS09 Dgr	H225 H315 H318 H411			
650-046-00-6	di(tetramethylammoni-um)(29*H*,31*H*-phthalocyanin-*N*29,*N*30,*N*31,*N*32)disulfo-namide disulfonate, cuprate(2-) complex, derivates	416-180-2	12222-04-7	Acute Tox. 4 * STOT RE 2 * Aquatic Chronic 2	H302 H373 ** H411	GHS08 GHS07 GHS09 Wng	H302 H373 ** H411			

▼B

Индекс №	Международна химична идентификация	ЕО №	CAS №	Класификация		Етикетиране			Специф. пред. концентрации, М-коефициенти	Бележки
				Код(ове) на класа (овете) и категория-та(иите) на опасност	Код(ове) на предупрежде-нието(ята) за опасност	Кодове на пиктограма-та(ите) и сигнална-та(ите) дума(и)	Код(ове) на предупрежде-нието(ята) за опасност	Код(ове) на допълнително-то(ите) преду-преждение(я) за опасност		
650-047-00-1	dibenzylphenylsulfonium hexafluoroantimonate	417-760-8	134164-24-2	STOT RE 1 Acute Tox. 4 * Eye Dam. 1 Skin Sens. 1 Aquatic Chronic 2	H372 ** H302 H318 H317 H411	GHS08 GHS05 GHS07 GHS09 Dgr	H372 ** H302 H318 H317 H411			
650-048-00-7	reaction product of: borax, hydrogen peroxide, acetic acid anhydride and acetic acid	420-070-1	—	Org. Perox. D **** Acute Tox. 4 * Acute Tox. 4 * Acute Tox. 4 * Skin Corr. 1A Aquatic Acute 1	H242 H332 H312 H302 H314 H400	GHS02 GHS05 GHS07 GHS09 Dgr	H242 H332 H312 H302 H314 H400			
650-049-00-2	2-alkoyloxyethyl hydrogen maleate, where alkoyl represents (by weight) 70 to 85 % unsaturated octadecoyl, 0.5 to 10 % saturated octadecoyl, and 2 to 18 % saturated hexadecoyl	417-960-5	—	Skin Irrit. 2 Eye Dam. 1 Skin Sens. 1 Aquatic Acute 1 Aquatic Chronic 1	H315 H318 H317 H400 H410	GHS05 GHS07 GHS09 Dgr	H315 H318 H317 H410			
650-050-00-8	reaction mass of: 1-methyl-3-hydroxypropyl 3,5-[1,1-dimethylethyl]-4-hydroxydihydrocinnamate and/or 3-hydroxybutyl 3,5-[1,1-dimethylethyl]-4-hydroxydihydrocinnamate; 1,3-butanediol bis[3-(3'-(1,1-dimethylethyl)4'-hydroxyphenyl)propionate] isomers; 1,3-butanediol bis[3-(3',5'-(1,1-dimethylethyl)-4'-hydroxyphenyl)propionate] isomers	423-600-8	—	Aquatic Chronic 2	H411	GHS09	H411			

▼B

Индекс №	Международна химична идентификация	ЕО №	CAS №	Класификация		Етикетиране			Специф. пред. концентрации, М-коефициенти	Бележки
				Код(ове) на класа (овете) и категория-та(иите) на опасност	Код(ове) на предупрежде-нието(ята) за опасност	Кодове на пиктограма-та(ите) и сигнална-та(ите) дума(и)	Код(ове) на предупрежде-нието(ята) за опасност	Код(ове) на допълнително-то(ите) преду-преждение(я) за опасност		
650-055-00-5	silver sodium zirconium hydro-genphosphate	422-570-3	155925-27-2	Aquatic Acute 1 Aquatic Chronic 1	H400 H410	GHS09 Wng	H410			

▼M12

▼B

ПРИЛОЖЕНИЕ VII

Таблица за преобразуване от класификацията съгласно Директива 67/548/ЕИО към класификацията съгласно настоящия регламент

Настоящото приложение включва таблица с оглед улесняване преобразуването на класификация, изготвена за вещество или смес съгласно Директиви 67/548/ЕИО или 1999/45/ЕО, съответно, в съответната класификация, изготвена съобразно настоящия регламент. Когато са налице данни за веществото или сместа, се извършва оценка и класификация в съответствие с членове 9—13 от настоящия регламент.

1. **Таблица за преобразуване**

Използваните кодове са представени в Таблица 1.1 и раздел 1.1.2.2 на приложение VI.

Таблица 1.1

Преобразуване между класификацията съгласно Директива 67/548/ЕИО, и класификацията съгласно настоящия регламент

Класификация съгласно Директива 67/548/ЕИО	Физично състояние на веществото, когато е необходимо	Класификация съгласно настоящия регламент		Бележка
		Клас и категория на опасност	Предупреждение за опасност	
E; R2		Не е възможно пряко преобразуване.		
E; R3		Не е възможно пряко преобразуване.		
O; R7		Org. Perox. CD	H242	
		Org. Perox. EF	H242	
O; R8	газ	Ox. Gas 1	H270	
O; R8	течност, твърдо вещество	Не е възможно пряко преобразуване.		
O; R9	течност	Ox. Liq. 1	H271	
O; R9	твърдо вещество	Ox. Sol. 1	H271	
R10	течност	Не е възможно пряко преобразуване. Правилно преобразуване на R10, течност е: — Flam. Liq. 1, H224, ако пламната температура е < 23 °C и началната точка на кипене е ≤ 35 °C — Flam. Liq. 2, H225, ако пламната температура е < 23 °C и началната точка на кипене е > 35 °C — Flam. Liq. 3, H226, ако пламната температура е ≥ 23 °C		
F; R11	течност	Не е възможно пряко преобразуване. Правилното преобразуване на F; R11, течност е: — Flam. Liq. 1, H224, ако началната точка на кипене е ≤ 35 °C — Flam. Liq. 2, H225, ако началната точка на кипене е > 35 °C		
F; R11	твърдо вещество	Не е възможно пряко преобразуване.		

▼B

Класификация съгласно Директива 67/548/ЕИО	Физично състояние на веществото, когато е необходимо	Класификация съгласно настоящия регламент		Бележка
		Клас и категория на опасност	Предупреждение за опасност	
F+; R12	газ	Не е възможно пряко преобразуване. Правилно преобразуване на F+; R12, газообразни резултати или в Flam. Gas 1, H220 или Flam. Gas 2, H221.		
F+; R12	течност	Flam. Liq. 1	H224	
F+; R12	течност	Self-react. CD	H242	
		Self-react. EF	H242	
		Self-react. G	няма	
F; R15		Не е възможно преобразуване.		
F; R17	течност	Pyr. Liq. 1	няма	
F; R17	твърдо вещество	Pyr. Sol. 1	H250	
Xn; R20	газ	Acute Tox. 4	H332	(1)
Xn; R20	пари	Acute Tox. 4	H332	(1)
Xn; R20	прах/мъгла	Acute Tox. 4	H332	
Xn; R21		Acute Tox. 4	H312	(1)
Xn; R22		Acute Tox. 4	H302	(1)
T; R23	газ	Acute Tox. 3	H331	(1)
T; R23	пари	Acute Tox. 2	H330	
T; R23	прах/мъгла	Acute Tox. 3	H331	(1)
T; R24		Acute Tox. 3	H311	(1)
T; R25		Acute Tox. 3	H301	(1)
T+; R26	газ	Acute Tox. 2	H330	(1)
T+; R26	пари	Acute Tox. 1	H330	
T+; R26	прах/мъгла	Acute Tox. 2	H330	(1)
T+; R27		Acute Tox. 1	H310	
T+; R28		Acute Tox. 2	H300	(1)
R33		STOT RE. 2	H373	(3)
C; R34		Skin Corr. 1B	H314	(2)
C; R35		Skin Corr. 1A	H314	
Xi; R36		Eye Irrit. 2	H319	
Xi; R37		STOT SE 3	H335	
Xi; R38		Skin Irrit. 2	H315	
T; R39/23		STOT SE 1	H370	(3)
T; R39/24		STOT SE 1	H370	(3)
T; R39/25		STOT SE 1	H370	(3)

▼B

Класификация съгласно Директива 67/548/ЕИО	Физично състояние на веществото, когато е необходимо	Класификация съгласно настоящия регламент		Бележка
		Клас и категория на опасност	Предупреждение за опасност	
T+; R39/26		STOT SE 1	H370	(3)
T+; R39/27		STOT SE 1	H370	(3)
T+; R39/28		STOT SE 1	H370	(3)
Xi; R41		Eye Dam. 1	H318	
R42		Resp. Sens. 1	H334	
R43		Skin Sens. 1	H317	
Xn; R48/20		STOT RE 2	H373	(3)
Xn; R48/21		STOT RE 2	H373	(3)
Xn; R48/22		STOT RE 2	H373	(3)
T; R48/23		STOT RE 1	H372	(3)
T; R48/24		STOT RE 1	H372	(3)
T; R48/25		STOT RE 1	H372	(3)
R64		Lact.	H362	
Xn; R65		Asp. Tox. 1	H304	
R67		STOT SE 3	H336	
Xn; R68/20		STOT SE 2	H371	(3)
Xn; R68/21		STOT SE 2	H371	(3)
Xn; R68/22		STOT SE 2	H371	(3)
Carc. Cat. 1; R45		Carc. 1A	H350	
Carc. Cat. 2; R45		Carc. 1B	H350	
Carc. Cat. 1; R49		Carc. 1A	H350i	
Carc. Cat. 2; R49		Carc. 1B	H350i	
Carc. Cat. 3; R40		Carc. 2	H351	
Muta. Cat. 2; R46		Muta. 1B	H340	
Muta. Cat. 3; R68		Muta. 2	H341	
Repr. Cat. 1; R60		Repr. 1A	H360F	(4)
Repr. Cat. 2; R60		Repr. 1B	H360F	(4)
Repr. Cat. 1; R61		Repr. 1A	H360D	(4)
Repr. Cat. 2; R61		Repr. 1B	H360D	(4)
Repr. Cat. 3; R62		Repr. 2	H361f	(4)

▼B

Класификация съгласно Директива 67/548/ЕИО	Физично състояние на веществото, когато е необходимо	Класификация съгласно настоящия регламент		Бележка
		Клас и категория на опасност	Предупреждение за опасност	
Repr. Cat. 3; R63		Repr. 2	H361d	(4)
Repr. Cat. 1; R60—61		Repr. 1A	H360FD	
Repr. Cat. 1; R60 Repr. Cat. 2; R61		Repr. 1A	H360FD	
Repr. Cat. 2; R60 Repr. Cat. 1; R61		Repr. 1A	H360FD	
Repr. Cat. 2; R60—61		Repr. 1B	H360FD	
Repr. Cat. 3; R62—63		Repr. 2	H361fd	
Repr. Cat. 1; R60 Repr. Cat. 3; R63		Repr. 1A	H360Fd	
Repr. Cat. 2; R60 Repr. Cat. 3; R63		Repr. 1B	H360Fd	
Repr. Cat. 1; R61 Repr. Cat. 3; R62		Repr. 1A	H360Df	
Repr. Cat. 2; R61 Repr. Cat. 3; R62		Repr. 1B	H360Df	
▼C1 N; R50		Aquatic Acute 1	H400	
▼B N; R50—53		Aquatic Acute 1 Aquatic Chronic 1	H400 H410	
N; R51—53		Aquatic Chronic 2	H411	
R52—53		Aquatic Chronic 3	H412	
R53		Aquatic Chronic 4	H413	
N; R59		Ozone	►M2 H420 ◄	

Бележка 1

За тези класове е възможно да се използва препоръчаната минимална класификация, както е определена в раздел 1.2.1.1 на приложение VI. Може да са налице данни или друга информация, които показват, че е уместно прекласифициране в по-висока категория.

Бележка 2

Препоръчва се да се класифицира в категория 1B, дори и да е възможно за определени случаи прилагането на 1C. Връщането към първоначалните данни не позволява непременно възможността за разграничение между категория 1B или 1C, тъй като продължителността на експозицията нормално е могло да достигне 4 часа в съответствие с Регламент (ЕО) № 440/2008. При все това в бъдеще, когато данните произтичат от изпитвания в резултат на поетапен подход, какъвто е предвиден в Регламент (ЕО) № 440/2008, се разглежда възможността за класифициране в категория 1C.

▼B

Бележка 3

Пътят на експозицията би могъл да се добави към предупреждението за опасност, ако бъде убедително доказано, че друг път на експозиция не причинява опасността.

▼M4

Забележка 4:

Предупрежденията за опасност H360 и H361 посочват обща загриженост, свързана с ефектите върху оплодителната способност и/или развитието: „Може да увреди/Предполага се, че уврежда оплодителната способност или плода“. В съответствие с критериите общото предупреждение за опасност може да бъде заменено с предупреждението за опасност, посочващо конкретния предизвикващ безпокойство ефект, в съответствие с раздел 1.1.2.1.2 от приложение VI. Когато не се споменава другото разграничение, това се дължи на обстоятелството, че няма доказателства за подобен ефект, на наличието на неубедителни данни или на липса на данни, като по отношение на посоченото разграничение се прилагат задълженията по член 4, параграф 3.

▼B

Таблица 1.2

Преобразуване между рисковите фрази съгласно Директива 67/548/ЕИО и допълнителните изисквания за етикетиране съгласно настоящия регламент

Директива 67/548/ЕИО	Настоящия регламент
R1	EUH001
▼M4 _____	
▼B R14	EUH014
R18	EUH018
R19	EUH019
R44	EUH044
R29	EUH029
R31	EUH031
R32	EUH032
R66	EUH066
R39–41	EUH070