Tämä asiakirja on ainoastaan dokumentoinnin apuväline eikä sillä ole oikeudellista vaikutusta. Unionin toimielimet eivät vastaa sen sisällöstä. Säädösten todistusvoimaiset versiot on johdanto-osineen julkaistu Euroopan unionin virallisessa lehdessä ja ne ovat saatavana EUR-Lexissä. Näihin virallisiin teksteihin pääsee suoraan tästä asiakirjasta siihen upotettujen linkkien kautta.

►B EUROOPAN PARLAMENTIN JA NEUVOSTON ASETUS (EY) N:o 1272/2008,

annettu 16 päivänä joulukuuta 2008,

aineiden ja seosten luokituksesta, merkinnöistä ja pakkaamisesta sekä direktiivien 67/548/ETY ja 1999/45/EY muuttamisesta ja kumoamisesta ja asetuksen (EY) N:o 1907/2006 muuttamisesta

(ETA:n kannalta merkityksellinen teksti)

(EUVL L 353, 31.12.2008, s. 1)

sellaisena kuin se on muutettuna seuraavilla:

		virallinen lehti		
		N:o	sivu	päivämäärä
►M1	Komission asetus (EY) N:o 790/2009, annettu 10 päivänä elokuuta 2009	L 235	1	5.9.2009
►M2	Komission asetus (EU) N:o 286/2011, annettu 10 päivänä maaliskuuta 2011	L 83	1	30.3.2011
►M3	Komission asetus (EU) N:o 618/2012, annettu 10 päivänä heinäkuuta 2012	L 179	3	11.7.2012
►M4	Komission asetus (EU) N:o 487/2013, annettu 8 päivänä toukokuuta 2013	L 149	1	1.6.2013
►M5	Neuvoston asetus (EU) N:o 517/2013, annettu 13 päivänä toukokuuta 2013	L 158	1	10.6.2013
►M6	Komission asetus (EU) N:o 758/2013, annettu 7 päivänä elokuuta 2013	L 216	1	10.8.2013
►M7	Komission asetus (EU) N:o 944/2013, annettu 2 päivänä lokakuuta 2013	L 261	5	3.10.2013
►M8	Komission asetus (EU) N:o 605/2014, annettu 5 päivänä kesäkuuta 2014	L 167	36	6.6.2014
►M9	sellaisena kuin se on muutettuna seuraavilla komission asetuksella (EU) 2015/491, annettu 23 päivänä maaliskuuta 2015	L 78	12	24.3.2015
►M10	Komission asetus (EU) N:o 1297/2014, annettu 5 päivänä joulukuuta 2014	L 350	1	6.12.2014
►M11	Komission asetus (EU) 2015/1221, annettu 24 päivänä heinäkuuta 2015	L 197	10	25.7.2015
►M12	Komission asetus (EU) 2016/1179, annettu 19 päivänä heinäkuuta 2016	L 195	11	20.7.2016
►M13	Komission asetus (EU) 2017/776, annettu 4 päivänä toukokuuta 2017	L 116	1	5.5.2017

Oikaistu:

►C1 Oikaisu, EUVL L 16, 20.1.2011, s. 1 (1272/2008)

►C2 Oikaisu, EUVL L 138, 26.5.2011, s. 66 (286/2011)

►C3 Oikaisu, EUVL L 349, 21.12.2016, s. 1 (1272/2008)

▼B

EUROOPAN PARLAMENTIN JA NEUVOSTON ASETUS (EY) N:o 1272/2008,

annettu 16 päivänä joulukuuta 2008,

aineiden ja seosten luokituksesta, merkinnöistä ja pakkaamisesta sekä direktiivien 67/548/ETY ja 1999/45/EY muuttamisesta ja kumoamisesta ja asetuksen (EY) N:o 1907/2006 muuttamisesta

(ETA:n kannalta merkityksellinen teksti)

I OSASTO

YLEISET SEIKAT

1 artikla

Tarkoitus ja soveltamisala

1. Tämän asetuksen tarkoituksena on varmistaa ihmisten terveyden ja ympäristön suojelun korkea taso sekä aineiden, seosten ja 4 artiklan 8 kohdassa tarkoitettujen esineiden vapaa liikkuvuus

a) yhdenmukaistamalla aineiden ja seosten luokituskriteerit sekä vaarallisten aineiden ja seosten merkintöjä ja pakkaamista koskevat säännöt;

b) säätämällä

   i) valmistajien, maahantuojien ja jatkokäyttäjien velvoitteesta luokitella markkinoille saatettavat aineet ja seokset;

   ii) toimittajien velvoitteesta merkitä ja pakata markkinoille saatettavat aineet ja seokset;

   iii) valmistajien, esineiden tuottajien ja maahantuojien velvoitteesta luokitella ne aineet, joita ei ole saatettu markkinoille ja jotka on rekisteröitävä tai joista on ilmoitettava asetuksen (EY) N:o 1907/2006 mukaisesti;

c) säätämällä aineiden valmistajien ja maahantuojien velvoitteesta ilmoittaa kemikaalivirastolle näistä luokituksista ja merkinnöistä, jos niitä ei ole toimitettu kemikaalivirastolle osana rekisteröintiä asetuksen (EY) N:o 1907/2006 mukaisesti;

d) vahvistamalla yhteisön tasolla luettelo aineista ja niiden yhdenmukaistetuista luokituksista ja merkinnöistä liitteessä VI olevassa 3 osassa;

e) vahvistamalla aineiden luokitusten ja merkintöjen luettelo, joka sisältää kaikki c ja d alakohdassa tarkoitetut ilmoitukset, tiedot ja yhdenmukaistetut luokitukset ja merkinnät.

2. Tätä asetusta ei sovelleta

a) radioaktiivisiin aineisiin ja seoksiin, jotka kuuluvat perusnormien vahvistamisesta työntekijöiden ja väestön terveyden suojelemiseksi ionisoivasta säteilystä aiheutuvilta vaaroilta 13 päivänä toukokuuta 1996 annetun neuvoston direktiivin 96/29/Euratom ([1]) soveltamisalaan;

b) aineisiin ja seoksiin, jotka ovat tullin valvonnassa, edellyttäen ettei niitä käsitellä eikä prosessoida, ja jotka ovat väliaikaisessa varastossa tai vapaa-alueella tai vapaavarastossa jälleenvientiä varten tai kauttakuljetettavana;

([1]) EYVL L 159, 29.6.1996, s. 1.

▼B

c) erottamattomiin välituotteisiin;

d) tieteellistä tutkimusta ja kehittämistä varten tarkoitettuihin aineisiin ja seoksiin, joita ei pidetä kaupan, edellyttäen, että niitä käytetään hallituissa olosuhteissa työpaikkoja sekä ympäristöä koskevan yhteisön lainsäädännön mukaisesti.

3. Jätteistä 5 päivänä huhtikuuta 2006 annetussa Euroopan parlamentin ja neuvoston direktiivissä 2006/12/EY ([1]) määritelty jäte ei ole tämän asetuksen 2 artiklassa tarkoitettu aine, seos tai esine.

4. Jäsenvaltiot voivat sallia vapautukset tämän asetuksen noudattamisesta erityisissä tapauksissa tiettyjen aineiden tai seosten osalta, jos se on tarpeen maan puolustuksen vuoksi.

5. Tätä asetusta ei sovelleta seuraavissa muodoissa oleviin aineisiin ja seoksiin, jotka ovat lopullisessa muodossa ja jotka on tarkoitettu loppukäyttäjälle:

a) direktiivissä 2001/83/EY määritellyt lääkkeet;

b) direktiivissä 2001/82/EY määritellyt eläimille tarkoitetut lääkkeet;

c) direktiivissä 76/768/ETY määritellyt kosmeettiset valmisteet;

d) direktiiveissä 90/385/ETY ja 93/42/ETY määritellyt lääkinnälliset laitteet, jotka ovat invasiivisia tai joita käytetään suorassa kosketuksessa ihmiskehon kanssa, sekä direktiivissä 98/79/EY määritellyt lääkinnälliset laitteet;

e) asetuksessa (EY) N:o 178/2002 tarkoitetut elintarvikkeet ja rehut, myös kun niitä käytetään seuraaviin tarkoituksiin:

   i) direktiivin 89/107/ETY soveltamisalaan kuuluvana elintarvikkeiden lisäaineena;

   ii) direktiivin 88/388/ETY ja päätöksen 1999/217/EY soveltamisalaan kuuluvana elintarvikkeiden aromiaineena;

   iii) asetuksen (EY) N:o 1831/2003 soveltamisalaan kuuluvana rehujen lisäaineena;

   iv) direktiivin 82/471/ETY soveltamisalaan kuuluvassa eläinten ruokinnassa.

6. Lukuun ottamatta tilanteita, joihin sovelletaan 33 artiklaa, tätä asetusta ei sovelleta vaarallisten aineiden kuljetukseen ilmassa, merillä, maanteillä, rautateillä tai sisävesillä.

2 artikla

Määritelmät

Tässä asetuksessa sovelletaan seuraavia määritelmiä:

1. ’vaaraluokalla’ tarkoitetaan fysikaalisen tai terveydelle tai ympäristölle aiheutuvan vaaran luonnetta;

2. ’vaarakategorialla’ tarkoitetaan kriteerien jakautumista kunkin vaaraluokan sisällä vaaran vakavuuden perusteella;

3. ’varoitusmerkillä’ tarkoitetaan graafista ulkoasua, jossa on symboli sekä muita graafisia elementtejä, kuten reuna, taustakuvio tai väri, ja jonka tarkoituksena on antaa erityistä tietoa kyseisestä vaarasta;

([1]) EUVL L 114, 27.4.2006, s. 9.

▼B

4. ’huomiosanalla’ tarkoitetaan sanaa, joka ilmaisee vaaran vakavuuden suhteellisen tason lukijan varoittamiseksi mahdollisesta vaarasta; erotetaan seuraavat kaksi tasoa:

   a) ’Vaara’ on huomiosana, jolla tarkoitetaan vakavampia vaarakategorioita;

   b) ’Varoitus’ on huomiosana, jolla tarkoitetaan vähemmän vakavia vaarakategorioita;

5. ’vaaralausekkeella’ tarkoitetaan tiettyä vaaraluokkaa ja -kategoriaa koskevaa lausetta, joka kuvaa vaarallisen aineen tai seoksen vaarojen luonnetta sekä tarvittaessa vaaran astetta;

6. ’turvalausekkeella’ tarkoitetaan lausetta, joka kuvaa suositeltavia toimenpiteitä vaarallisen aineen tai seoksen käytöstä tai hävittämisestä aiheutuneen altistumisen haitallisten vaikutusten vähentämiseksi tai estämiseksi;

7. ’aineella’ tarkoitetaan alkuainetta ja sen yhdisteitä sellaisina kuin ne esiintyvät luonnossa tai millä tahansa valmistusmenetelmällä tuotettuina, mukaan luettuna aineen pysyvyyden säilyttämiseksi tarvittavat lisäaineet ja valmistusprosessista johtuvat epäpuhtaudet, mutta lukuun ottamatta liuottimia, jotka voidaan erottaa vaikuttamatta aineen pysyvyyteen tai muuttamatta sen koostumusta;

8. ’seoksella’ tarkoitetaan seosta tai liuosta, joka koostuu kahdesta tai useammasta aineesta;

9. ’esineellä’ tarkoitetaan tuotetta, jolle annetaan tuotannossa erityinen muoto, pinta tai rakenne, joka määrittää sen käyttötarkoitusta enemmän kuin sen kemiallinen koostumus;

10. ’esineen tuottajalla’ tarkoitetaan luonnollista tai oikeushenkilöä, joka valmistaa tai kokoaa esineen yhteisössä;

11. polymeerillä tarkoitetaan ainetta, joka koostuu molekyyleistä, joille on ominaista yhden tai useamman tyyppisten monomeeriyksikköjen muodostama jakso. Näiden molekyylien on moolimassan suhteen jakaannuttava useisiin eri moolimassaluokkiin siten, että erot johtuvat pääasiassa monomeeriyksikköjen lukumäärien eroista. Polymeeri koostuu seuraavasti:

    a) sen massasta suurempi osa koostuu molekyyleistä, joissa on vähintään kolme monomeeriyksikköä, jotka ovat kovalenttisesti sitoutuneet vähintään yhteen toiseen monomeeriyksikköön tai muuhun lähtöaineeseen;

    b) sen massasta pienempi osa koostuu keskenään samanpainoisista molekyyleistä.

    Tässä määritelmässä ’monomeeriyksiköllä’ tarkoitetaan polymeerissä esiintyvää monomeerin reagoinutta muotoa;

12. ’monomeerillä’ tarkoitetaan ainetta, joka pystyy muodostamaan kovalenttisidoksellisia jaksoja muiden samanlaisten tai erilaisten molekyylien kanssa tietyssä prosessissa, jossa on polymeerin muodostumiselle soveltuvat olosuhteet;

13. ’rekisteröijällä’ tarkoitetaan aineen valmistajaa tai maahantuojaa tai esineen tuottajaa tai maahantuojaa, joka hakee aineen rekisteröintiä asetuksen (EY) N:o 1907/2006 nojalla;

14. ’valmistuksella’ tarkoitetaan aineiden tuottamista tai luonnontilassa olevien aineiden erottamista;

▼B

15. ’valmistajalla’ tarkoitetaan yhteisön alueelle sijoittautunutta luonnollista tai oikeushenkilöä, joka valmistaa ainetta yhteisön alueella;

16. ’maahantuonnilla’ tarkoitetaan fyysistä tuomista yhteisön tullialueelle;

17. ’maahantuojalla’ tarkoitetaan yhteisön alueelle sijoittautunutta luonnollista tai oikeushenkilöä, joka vastaa maahantuonnista;

18. ’markkinoille saattamisella’ tarkoitetaan toimittamista tai tarjoamista kolmannelle osapuolelle joko maksua vastaan tai maksutta. Maahantuontia pidetään markkinoille saattamisena;

19. ’jatkokäyttäjällä’ tarkoitetaan yhteisön alueelle sijoittautunutta luonnollista tai oikeushenkilöä, joka ei ole valmistaja eikä maahantuoja ja joka käyttää ainetta joko sellaisenaan tai seoksessa omassa teollisessa tai ammatillisessa toiminnassaan. Jakelija tai kuluttaja ei ole jatkokäyttäjä. Jälleentuojaa, joka kuuluu asetuksen (EY) N:o 1907/2006 2 artiklan 7 kohdan c alakohdan poikkeuksen soveltamisalaan, pidetään jatkokäyttäjänä;

20. ’jakelijalla’ tarkoitetaan yhteisön alueelle sijoittautunutta luonnollista tai oikeushenkilöä, myös vähittäismyyjää, joka ainoastaan varastoi ja saattaa markkinoille aineen sellaisenaan tai seoksessa, kolmansien osapuolten puolesta;

21. ’välituotteella’ tarkoitetaan ainetta, jota valmistetaan kemiallista prosessointia varten tai kulutetaan tai käytetään kemiallisessa prosessoinnissa sen muuntamiseksi toiseksi aineeksi (jäljempänä ’synteesi’);

22. ’erottamattomalla välituotteella’ tarkoitetaan välituotetta, jota ei synteesin aikana tarkoituksellisesti poisteta (paitsi näytteenottoa varten) laitteistosta, jossa synteesi tapahtuu. Tällaiseen laitteistoon kuuluvat reaktioastia, sen lisälaitteet ja kaikki laitteet, joiden kautta aine (aineet) kulkee (kulkevat) jatkuvatoimisessa tai panosprosessissa, sekä putkistot, jotka on tarkoitettu reaktioseoksen siirtämiseen astiasta toiseen seuraavaa reaktiovaihetta varten, mutta siihen eivät kuulu säiliöt ja muut astiat, joissa ainetta (aineita) varastoidaan valmistuksen jälkeen;

23. ’kemikaalivirastolla’ tarkoitetaan asetuksella (EY) N:o 1907/2006 perustettua Euroopan kemikaalivirastoa;

24. ’toimivaltaisella viranomaisella’ tarkoitetaan yhtä tai useampaa viranomaista tai elintä, jonka jäsenvaltio on perustanut huolehtimaan tästä asetuksesta aiheutuvien velvollisuuksien täyttämisestä;

25. ’käytöllä’ tarkoitetaan prosessointia, formulointia, kulutusta, varastointia, säilytystä, käsittelyä, täyttämistä säiliöihin, siirtoa säiliöstä toiseen, sekoittamista, esineen tuotantoa tai mitä tahansa muuta käyttämistä;

26. ’toimittajalla’ tarkoitetaan valmistajaa, maahantuojaa, jatkokäyttäjää tai jakelijaa, joka saattaa markkinoille aineen — sellaisenaan tai seoksessa — tai seoksen;

27. ’lejeeringillä’ tarkoitetaan makroskooppisesti homogeenistä metallimateriaalia, joka koostuu kahdesta tai useammasta aineosasta, jotka on yhdistetty niin, ettei niitä voida helposti erottaa mekaanisin menetelmin; tätä asetusta sovellettaessa lejeeringit katsotaan seoksiksi;

28. ’UN RTDG:llä’ tarkoitetaan vaarallisten aineiden kuljetusta koskevia Yhdistyneiden Kansakuntien suosituksia;

▼B

29. ’ilmoittajalla’ tarkoitetaan valmistajaa tai maahantuojaa tai valmistajien tai maahantuojien ryhmää, joka tekee ilmoituksen kemikaalivirastolle;

30. ’tieteellisellä tutkimuksella ja kehittämisellä’ tarkoitetaan tieteellisiä kokeita, analyyseja tai kemiallista tutkimusta, jotka suoritetaan valvotuissa olosuhteissa;

31. ’raja-arvolla’ tarkoitetaan minkä tahansa luokitellun epäpuhtauden, lisäaineen tai yksittäisen aineosan kynnysarvoa aineessa tai seoksessa, jonka ylittyessä nämä otetaan huomioon määritettäessä, onko aine tai seos luokiteltava;

32. ’pitoisuusrajalla’ tarkoitetaan minkä tahansa luokitellun epäpuhtauden, lisäaineen tai yksittäisen aineosan kynnysarvoa aineessa tai seoksessa, joka voi saada aikaan aineen tai seoksen luokittelun;

33. ’jaottelulla’ tarkoitetaan vaaraluokkien erottelua altistumisreitin tai vaikutusten luonteen perusteella;

34. ’M-kertoimella’ tarkoitetaan kerrointa. Sitä sovelletaan vesiympäristölle välittömästi vaaralliseksi kategoriaan 1 tai kroonisesti vaaralliseksi kategoriaan 1 luokitellun aineen pitoisuuteen ja käytetään kyseistä ainetta sisältävän seoksen luokituksen päättelyyn yhteenlaskumenetelmällä;

35. ’pakkauksella’ (englanninkielisessä toisinnossa ’package’) tarkoitetaan pakkausvaiheen koko tuotetta, joka käsittää pakkauksen ja sen sisällön;

36. ’pakkauksella’ (englanninkielisessä toisinnossa ’packaging’) tarkoitetaan yhtä tai useampaa astiaa ja astioiden muita osia tai materiaaleja, joita tarvitaan sisällön suojaamiseen tai muihin turvallisuuteen liittyviin tehtäviin;

37. ’välipakkauksella’ tarkoitetaan pakkausta, joka on sisäpakkauksen tai esineiden ja ulkopakkauksen välissä.

3 artikla

Vaaralliset aineet ja seokset ja vaaraluokkien määrittely

Ainetta tai seosta, joka täyttää liitteessä I olevassa 2–5 osassa säädetyt fysikaalisiin, terveydelle aiheutuviin tai ympäristövaaroihin liittyvät kriteerit, pidetään vaarallisena, ja se on luokiteltava mainitussa liitteessä säädettyjen vaaraluokkien mukaisesti.

Jos liitteessä I tarkoitettu vaaraluokka on jaoteltu altistumisreitin tai vaikutusten luonteen perusteella, aine tai seos on luokiteltava kyseisen jaottelun mukaisesti.

4 artikla

Yleiset luokitus-, merkintä- ja pakkaamisvelvoitteet

1. Valmistajien, maahantuojien ja jatkokäyttäjien on luokiteltava aineet ja seokset II osaston mukaisesti ennen niiden saattamista markkinoille.

▼B

2. Valmistajien, esineiden tuottajien ja maahantuojien on luokiteltava II osaston mukaisesti ne aineet, joita ei saateta markkinoille, jos

a) asetuksen (EY) N:o 1907/2006 6 artiklassa, 7 artiklan 1 tai 5 kohdassa taikka 17 tai 18 artiklassa säädetään aineen rekisteröinnistä,

b) asetuksen (EY) N:o 1907/2006 7 artiklan 2 kohdassa tai 9 artiklassa säädetään ilmoittamisesta, sanotun kuitenkaan rajoittamatta 1 kohdan vaatimuksia.

3. Jos aineeseen sovelletaan yhdenmukaistettua luokitusta ja merkintöjä V osaston mukaisesti siten, että siitä on nimike liitteessä VI olevassa 3 osassa, aine on luokiteltava kyseisen nimikkeen mukaisesti, eikä II osaston mukaista aineen luokitusta tehdä kyseisen nimikkeen kattamien vaaraluokkien tai niiden jaottelujen osalta.

Kuitenkin jos aine kuuluu myös yhteen tai useampaan vaaraluokkaan tai sen jaotteluun, jota nimike liitteessä VI olevassa 3 osassa ei kata, on II osaston mukainen luokitus tehtävä näiden vaaraluokkien tai niiden jaottelujen osalta.

4. Jos aine tai seos luokitellaan vaaralliseksi, toimittajien on varmistettava, että aine tai seos on ennen sen markkinoille saattamista merkitty ja pakattu III ja IV osaston säännösten mukaisesti.

5. Täyttäessään 4 kohdan mukaisia velvollisuuksiaan jakelijat voivat käyttää aineelle tai seokselle luokitusta, jonka toimitusketjun toimija on määritellyt II osaston mukaisesti.

6. Täyttäessään 1 ja 4 kohdan mukaisia velvollisuuksiaan jatkokäyttäjät voivat käyttää aineelle tai seokselle luokitusta, jonka toimitusketjun toimija on määritellyt II osaston mukaisesti, edellyttäen, että he eivät muuta aineen tai seoksen koostumusta.

7. Liitteessä II olevassa 2 osassa tarkoitettua seosta, joka sisältää jotain vaaralliseksi luokiteltua ainetta, ei saa saattaa markkinoille, jollei sitä ole merkitty III osaston säännösten mukaisesti.

8. Tätä asetusta sovellettaessa liitteessä I olevassa 2.1 jaksossa tarkoitetut esineet on ennen niiden markkinoille saattamista luokiteltava, merkittävä ja pakattava aineita ja seoksia koskevien sääntöjen mukaisesti.

9. Toimitusketjun toimittajien on tehtävä yhteistyötä tämän asetuksen luokitusta, merkintöjä ja pakkaamista koskevien vaatimusten täyttämiseksi.

10. Aineita ja seoksia ei saa saattaa markkinoille, jos ne eivät ole tämän asetuksen mukaisia.

▼B

II OSASTO

VAARALUOKITUS

1 LUKU

Tietojen tunnistaminen ja tutkiminen

5 artikla

Aineita koskevien saatavilla olevien tietojen tunnistaminen ja tutkiminen

1. Aineen valmistajan, maahantuojan ja jatkokäyttäjän on tunnistettava saatavilla olevat asiaan liittyvät tiedot sen määrittämiseksi, muodostaako aine liitteessä I tarkoitetun fysikaalisen tai terveydelle tai ympäristölle aiheutuvan vaaran, ja erityisesti on otettava huomioon seuraavat tiedot:

a) jonkin 8 artiklan 3 kohdassa tarkoitetun menetelmän mukaisesti tuotetut tiedot;

b) epidemiologiset tiedot ja ihmiseen kohdistuvista vaikutuksista saadut kokemukset, kuten työperäiset tiedot ja onnettomuustietokannoista saatavat tiedot;

c) kaikki muut asetuksen (EY) N:o 1907/2006 liitteessä XI olevan 1 jakson mukaisesti tuotetut tiedot;

d) kaikki uudet tieteelliset tiedot;

e) kaikki muut kansainvälisesti tunnustettujen kemikaaliohjelmien puitteissa tuotetut tiedot.

Tietojen on liityttävä niihin muotoihin tai fysikaalisiin olomuotoihin, joissa aine saatetaan markkinoille ja joissa sitä voidaan kohtuudella olettaa käytettävän.

2. Valmistajan, maahantuojan ja jatkokäyttäjän on tutkittava 1 kohdassa tarkoitetut tiedot sen varmistamiseksi, että ne ovat riittävät, luotettavat ja tieteellisesti pätevät tämän osaston 2 luvun mukaisen arvioinnin tekemistä varten.

6 artikla

Seoksia koskevien saatavilla olevien tietojen tunnistaminen ja tutkiminen

1. Seoksen valmistajan, maahantuojan ja jatkokäyttäjän on tunnistettava seosta itseään tai sen sisältämiä aineita koskevat saatavilla olevat asiaan liittyvät tiedot sen määrittämiseksi, muodostaako seos liitteessä I tarkoitetun fysikaalisen tai terveydelle tai ympäristölle aiheutuvan vaaran, ja erityisesti on otettava huomioon seuraavat tiedot:

a) jonkin 8 artiklan 3 kohdassa tarkoitetun menetelmän mukaisesti tuotetut seosta itseään tai sen sisältämiä aineita koskevat tiedot;

b) seosta itseään tai sen sisältämiä aineita koskevat epidemiologiset tiedot ja ihmiseen kohdistuvista vaikutuksista saadut kokemukset, kuten työperäiset tiedot tai onnettomuustietokannoista saatavat tiedot;

c) kaikki muut asetuksen (EY) N:o 1907/2006 liitteessä XI olevan 1 jakson mukaisesti tuotetut seosta itseään tai sen sisältämiä aineita koskevat tiedot;

▼B

d) kaikki muut kansainvälisesti tunnustettujen kemikaaliohjelmien puitteissa tuotetut seosta itseään tai sen sisältämiä aineita koskevat tiedot.

Tietojen on liityttävä niihin muotoihin tai fysikaalisiin olomuotoihin, joissa seos saatetaan markkinoille ja, mikäli tarpeen, joissa sitä voidaan kohtuudella olettaa käytettävän.

2. Kun 1 kohdassa tarkoitetut seosta itseään koskevat tiedot ovat saatavilla ja valmistaja, maahantuoja tai jatkokäyttäjä on varmistanut, että ne ovat riittävät, luotettavat ja soveltuvin osin tieteellisesti pätevät, kyseisen valmistajan, maahantuojan tai jatkokäyttäjän on käytettävä kyseisiä tietoja tämän osaston 2 luvun mukaisen arvioinnin tekemiseksi, jollei 3 ja 4 kohdasta muuta johdu.

3. Kun on kyse seosten arvioinnista tämän osaston 2 luvun mukaisesti liitteessä I olevassa 3.5.3.1, 3.6.3.1 ja 3.7.3.1 jaksossa tarkoitettujen vaaraluokkien ”sukusolujen perimää vaurioittavat vaikutukset”, ”syöpää aiheuttavat vaikutukset” ja ”lisääntymiselle vaaralliset vaikutukset” osalta, valmistajan, maahantuojan tai jatkokäyttäjän on käytettävä vain 1 kohdassa tarkoitettuja asiaan liittyviä saatavilla olevia tietoja, jotka koskevat seoksen sisältämiä aineita.

Kun seosta itseään koskevat tutkimustiedot osoittavat sukusolujen perimää vaurioittavia, syöpää aiheuttavia tai lisääntymiselle vaarallisia vaikutuksia, jotka eivät käy ilmi yksittäisiä aineosia koskevista tiedoista, myös tällaiset tiedot on otettava huomioon.

4. Kun on kyse seosten arvioinnista tämän osaston 2 luvun mukaisesti liitteessä I olevassa 4.1.2.8 ja 4.1.2.9 jaksossa tarkoitettujen vaaraluokkaan ”vaarallisuus vesiympäristölle” liittyvien biohajoavuuden ja bioakkumulaation osalta, valmistajan, maahantuojan tai jatkokäyttäjän on käytettävä vain 1 kohdassa tarkoitettuja asiaan liittyviä saatavilla olevia tietoja, jotka koskevat seoksen sisältämiä aineita.

5. Jos seoksesta itsestään ei ole saatavilla 1 kohdassa tarkoitettuja tutkimustietoja tai tiedot ovat riittämättömät, valmistajan, maahantuojan tai jatkokäyttäjän on käytettävä yksittäisistä aineista ja samankaltaisista testatuista seoksista saatavilla olevia muita tietoja, joita voidaan myös pitää asiaan liittyvinä sen määrittämiseksi, onko seos vaarallinen; edellytyksenä on, että kyseinen valmistaja, maahantuoja tai jatkokäyttäjä on varmistanut tietojen olevan riittävät ja luotettavat 9 artiklan 4 kohdan mukaisen arvioinnin tekemiseksi.

7 artikla

Eläimillä ja ihmisillä tehtävä testaus

1. Kun tämän asetuksen soveltamiseksi tehdään uusia testejä, voidaan direktiivissä 86/609/ETY tarkoitettuja eläinkokeita tehdä vain silloin, kun muut vaihtoehdot, joiden avulla saataisiin riittävän luotettavia ja laadukkaita tietoja, eivät ole mahdollisia.

2. Tämän asetuksen soveltamiseksi kädellisillä eläimillä tehtävät kokeet on kielletty.

3. Tämän asetuksen soveltamiseksi ei saa tehdä kokeita ihmisillä. Muista lähteistä, kuten kliinisistä tutkimuksista, saatuja tietoja voidaan kuitenkin käyttää tämän asetuksen soveltamiseksi.

▼B

8 artikla

Aineita ja seoksia koskevien uusien tietojen tuottaminen

1. Sen määrittämiseksi, muodostaako aine tai seos tämän asetuksen liitteessä I tarkoitetun terveydelle tai ympäristölle aiheutuvan vaaran, valmistaja, maahantuoja tai jatkokäyttäjä voivat tehdä uusia testejä, jos kaikki muut keinot tiedon tuottamiseksi, myös soveltamalla asetuksen (EY) N:o 1907/2006 liitteessä XI olevan 1 jakson mukaisia sääntöjä, on käytetty.

2. Sen määrittämiseksi, aiheuttaako aine tai seos jonkin liitteessä I olevassa 2 osassa tarkoitetun fysikaalisen vaaran, valmistajan, maahantuojan tai jatkokäyttäjän on tehtävä kyseisessä osassa vaaditut testit, paitsi jos käytettävissä jo on riittävät ja luotettavat tiedot.

3. Edellä 1 kohdassa tarkoitetut testit on suoritettava jonkin seuraavassa mainitun menetelmän mukaisesti:

a) asetuksen (EY) N:o 1907/2006 13 artiklan 3 kohdassa tarkoitetut testimenetelmät;

tai

b) luotettavat tieteelliset periaatteet, jotka on tunnustettu kansainvälisesti, tai menetelmät, jotka on validoitu kansainvälisten menettelyjen mukaisesti.

4. Jos valmistaja, maahantuoja tai jatkokäyttäjä tekee uusia ekotoksikologisia tai toksikologisia testejä ja analyysejä, ne on tehtävä asetuksen (EY) N:o 1907/2006 13 artiklan 4 kohdan säännösten mukaisesti.

5. Jos fysikaalisia vaaroja koskevia uusia testejä tehdään tämän asetuksen soveltamiseksi, viimeistään 1 päivästä tammikuuta 2014 alkaen ne on tehtävä joko noudattaen asiaankuuluvaa tunnustettua laatujärjestelmää, tai laboratorioiden, jotka noudattavat asiaan liittyviä tunnustettuja standardeja, on vastattava niiden tekemisestä.

6. Testit, jotka tehdään tämän asetuksen soveltamiseksi, on tehtävä aineella tai seoksella, joka on sellaisessa muodossa tai fysikaalisessa olomuodossa, jossa aine tai seos saatetaan markkinoille ja jossa sitä voidaan kohtuudella olettaa käytettävän.

2 LUKU

Vaaroja koskevien tietojen arviointi ja luokituksesta päättäminen

9 artikla

Aineiden ja seosten vaaroja koskevien tietojen arviointi

1. Aineen tai seoksen valmistajien, maahantuojien ja jatkokäyttäjien on arvioitava tämän osaston 1 luvun mukaisesti tunnistetut tiedot soveltamalla niihin liitteessä I olevassa 2–5 osassa säädettyjä kutakin vaaraluokkaa tai sen jaottelua koskevia luokituskriteerejä saadakseen selville aineeseen tai seokseen liittyvät vaarat.

2. Arvioidessaan ainetta tai seosta koskevia saatavilla olevia tutkimustietoja, jotka on saatu muilla kuin 8 artiklan 3 kohdassa tarkoitetuilla menetelmillä, valmistajien, maahantuojien ja jatkokäyttäjien on verrattava käytettyjä testimenetelmiä kyseisessä artiklassa tarkoitettuihin testimenetelmiin voidakseen päätellä, vaikuttaako kyseisten testimenetelmien käyttö tämän artiklan 1 kohdassa tarkoitettuun arviointiin.

▼B

3. Jos kriteerejä ei voida suoraan soveltaa käytettävissä oleviin tunnistettuihin tietoihin, valmistajien, maahantuojien ja jatkokäyttäjien on tehtävä arviointi arvioimalla todistusnäyttö tämän asetuksen liitteessä I olevan 1.1.1 jakson mukaisesti asiantuntija-arvioiden perusteella ottamalla huomioon kaikki saatavilla olevat tiedot, jotka vaikuttavat aineen tai seoksen aiheuttamien vaarojen määrittämiseen, ja asetuksen (EY) N:o 1907/2006 liitteessä XI olevan 1.2 jakson mukaisesti.

4. Jos saatavilla on vain 6 artiklan 5 kohdassa tarkoitetut tiedot, valmistajien, maahantuojien ja jatkokäyttäjien on sovellettava arvioinnin tekemiseksi liitteessä I olevassa 1.1.3 jaksossa ja 3 ja 4 osan kussakin jaksossa tarkoitettuja päättelysääntöjä.

Jos päättelysääntöjä ja tämän asetuksen liitteessä I olevassa 1 osassa kuvailtuja asiantuntija-arvion käyttöä ja todistusnäytön arvioimista koskevia periaatteita ei kuitenkaan voida kyseisten tietojen perusteella soveltaa, valmistajien, maahantuojien ja jatkokäyttäjien on arvioitava tiedot käyttämällä liitteessä I olevan 3 ja 4 osan kussakin jaksossa kuvailtuja muita menetelmiä.

5. Kun valmistajat, maahantuojat ja jatkokäyttäjät arvioivat luokitusta varten tarvittavia saatavilla olevia tietoja, heidän on otettava huomioon muodot tai fysikaaliset olomuodot, joissa aine saatetaan markkinoille ja joissa sitä voidaan kohtuudella olettaa käytettävän.

10 artikla

Aineiden ja seosten luokituksessa käytettävät pitoisuusrajat ja M-kertoimet

1. Erityiset pitoisuusrajat ja yleiset pitoisuusrajat ovat aineelle asetettuja rajoja, jotka ilmaisevat kynnysarvon niin, että jos ainetta sisältyy toiseen aineeseen tai seokseen tunnistettuna epäpuhtautena, lisäaineena tai yksittäisenä aineosana kynnysarvon verran tai enemmän, seurauksena on aineen tai seoksen luokitus vaaralliseksi.

Valmistaja, maahantuoja tai jatkokäyttäjä määrittää erityisen pitoisuusrajan, jos riittävät ja luotettavat tieteelliset tiedot osoittavat, että aineen aiheuttama vaara on ilmeinen, vaikka aineen pitoisuus on pienempi kuin minkä tahansa vaaraluokan osalta liitteessä I olevassa 2 osassa säädetty pitoisuus tai alittaa minkä tahansa vaaraluokan osalta liitteessä I olevassa 3, 4 tai 5 osassa säädetyn yleisen pitoisuusrajan;

Poikkeustapauksissa valmistaja, maahantuoja tai jatkokäyttäjä voi määrittää erityisen pitoisuusrajan, jos tällä on riittävää, luotettavaa ja ratkaisevaa tieteellistä tietoa siitä, että vaaralliseksi luokitellun aineen aiheuttama vaara ei ole ilmeinen, vaikka sen pitoisuus on suurempi kuin asiaankuuluvan vaaraluokan osalta liitteessä I olevassa 2 osassa säädetty pitoisuus tai ylittää asiaankuuluvan vaaraluokan osalta liitteessä I olevassa 3, 4 tai 5 osassa säädetyn yleisen pitoisuusrajan.

2. Valmistajien, maahantuojien ja jatkokäyttäjien on vahvistettava M-kertoimet niiden aineiden osalta, jotka on luokiteltu vesiympäristölle välittömästi vaarallisiksi luokkaan 1 tai kroonisesti vaarallisiksi luokkaan 1.

▼B

3. Sen estämättä, mitä 1 kohdassa säädetään, erityisiä pitoisuusrajoja ei määritetä niiden aineiden yhdenmukaistetuille vaaraluokille tai jaotteluille, jotka sisältyvät liitteessä VI olevaan 3 osaan.

4. Sen estämättä, mitä 2 kohdassa säädetään, M-kertoimia ei määritetä niiden aineiden yhdenmukaistetuille vaaraluokille tai jaotteluille, jotka sisältyvät liitteessä VI olevaan 3 osaan ja joille on kyseisessä osassa annettu M-kerroin.

Jos M-kerrointa ei kuitenkaan ole annettu liitteessä VI olevassa 3 osassa niiden aineiden osalta, jotka on luokiteltu vesiympäristölle välittömästi vaarallisiksi luokkaan 1 tai kroonisesti vaarallisiksi luokkaan 1, valmistaja, maahantuoja tai jatkokäyttäjä määrittää aineen osalta saatavilla oleviin tietoihin perustuvan M-kertoimen. Jos valmistaja, maahantuoja tai jatkokäyttäjä luokittelee jonkin kyseistä ainetta sisältävän seoksen käyttämällä yhteenlaskumenetelmää, on käytettävä tätä M-kerrointa.

5. Määrittäessään erityistä pitoisuusrajaa tai M-kerrointa valmistajien, maahantuojien ja jatkokäyttäjien on otettava huomioon kaikki kyseistä ainetta koskevat erityiset pitoisuusrajat tai M-kertoimet, jotka sisältyvät luokitusten ja merkintöjen luetteloon.

6. Edellä olevan 1 kohdan mukaisesti määritetyt erityiset pitoisuusrajat ovat ensisijaisia liitteessä I olevan 2 osan asiaan liittyvissä jaksoissa säädettyihin pitoisuusrajoihin nähden tai liitteessä I olevan 3, 4 tai 5 osan asiaan liittyvissä jaksoissa luokitusta varten säädettyihin yleisiin pitoisuusrajoihin nähden.

7. Kemikaalivirasto antaa lisäohjeita 1 ja 2 kohdan soveltamisesta.

11 artikla

Raja-arvot

1. Jos aine sisältää tunnistettuna epäpuhtautena, lisäaineena tai yksittäisenä aineosana toista ainetta, joka itse on luokiteltu vaaralliseksi, tämä on otettava huomioon luokituksessa, jos tunnistetun epäpuhtauden, lisäaineen tai yksittäisen aineosan pitoisuus on yhtä suuri tai suurempi kuin 3 kohdan mukainen sovellettava raja-arvo.

2. Jos seos sisältää aineosana taikka tunnistettuna epäpuhtautena tai lisäaineena ainetta, joka on luokiteltu vaaralliseksi, tämä tieto on otettava huomioon luokituksessa, jos kyseisen aineen pitoisuus on yhtä suuri tai suurempi kuin 3 kohdan mukainen raja-arvo.

3. Edellä 1 ja 2 kohdassa tarkoitettu raja-arvo määritetään liitteessä I olevassa 1.1.2.2 jaksossa säädetyllä tavalla.

12 artikla

Lisäarviointia edellyttävät erityistapaukset

Jos 9 artiklan mukaisen arvioinnin tuloksena havaitaan seuraavia ominaisuuksia tai vaikutuksia, valmistajan, maahantuojan ja jatkokäyttäjän on otettava ne huomioon luokituksessa:

▼B

a) riittävät ja luotettavat tiedot osoittavat, että käytännössä aineen tai seoksen aiheuttama fysikaalinen vaara eroaa testeissä ilmenneistä vaaroista;

b) kokeellisesti tuotetut ratkaisevat tieteelliset tiedot osoittavat, että aine tai seos ei ole biologisesti käytettävissä, ja kyseiset tiedot on todettu riittäviksi ja luotettaviksi;

c) riittävät ja luotettavat tieteelliset tiedot osoittavat, että seoksessa olevien aineiden välillä voi esiintyä synergistisiä tai antagonistisia vaikutuksia, kun kyse on seoksesta, jonka arvioinnista on päätetty seoksen sisältämiä aineita koskevien tietojen perusteella.

13 artikla

Aineiden ja seosten luokituksesta päättäminen

Jos 9 ja 12 artiklan mukaisesti tehty arviointi osoittaa, että aineeseen tai seokseen liittyvät vaarat täyttävät kriteerit, jotka koskevat luokitusta yhteen tai useampaan liitteessä I olevassa 2–5 osassa säädettyyn vaaraluokkaan tai sen jaotteluun, valmistajan, maahantuojan ja jatkokäyttäjän on luokiteltava aine tai seos soveltuvaan vaaraluokkaan tai soveltuviin vaaraluokkiin tai niiden jaotteluihin osoittamalla aineelle tai seokselle

a) yksi tai useampi vaarakategoria kutakin kyseeseen tulevaa vaaraluokkaa tai sen jaottelua kohti;

b) yksi tai useampi vaaralauseke kunkin a alakohdan mukaisesti osoitetun vaarakategorian osalta, jollei 21 artiklasta muuta johdu.

14 artikla

Seosten luokitusta koskevat erityissäännöt

1. Seoksen luokitukseen ei vaikuta se, että tietojen arvioinnissa ilmenee jotain seuraavista:

a) seoksen aineet reagoivat hitaasti ilmakehän kaasujen, erityisesti hapen, hiilidioksidin ja vesihöyryn kanssa, jolloin muodostuu eri aineita pieninä pitoisuuksina;

b) seoksen aineet reagoivat hyvin hitaasti seoksen muiden aineiden kanssa, jolloin muodostuu eri aineita pieninä pitoisuuksina;

c) seoksen aineet voivat polymeroitua itsestään oligomeereiksi tai polymeereiksi, pieninä pitoisuuksina.

2. Seosta ei tarvitse luokitella liitteessä I olevassa 2 osassa tarkoitettujen räjähtävien, hapettavien tai syttymisominaisuuksien mukaan, jos jokin seuraavista vaatimuksista täyttyy:

a) millään seoksen aineella ei ole mitään näistä ominaisuuksista, ja toimittajan käytettävissä olevien tietojen perusteella on epätodennäköistä, että seos on tällä tavoin vaarallinen;

b) kun seoksen koostumusta muutetaan, voidaan tieteellisen näytön nojalla päätellä, että seosta koskevien tietojen arviointi ei johda luokituksen muuttamiseen.

▼M4

_____

▼B

15 artikla

Aineiden ja seosten luokituksen tarkistaminen

1. Valmistajan, maahantuojan ja jatkokäyttäjän on toteutettava kaikki kohtuudella käytettävissään olevat toimenpiteet saadakseen uutta tieteellistä tai teknistä tietoa, joka voi vaikuttaa niiden aineiden ja seosten luokitukseen, jotka he saattavat markkinoille. Kun valmistaja, maahantuoja tai jatkokäyttäjä saa tällaisia tietoja, joita hän pitää riittävinä ja luotettavina, kyseisen valmistajan, maahantuojan tai jatkokäyttäjän on ilman aiheetonta viivytystä suoritettava tämän luvun mukaisesti uusi arviointi.

2. Kun valmistaja, maahantuoja tai jatkokäyttäjä muuttaa seosta, joka on luokiteltu vaaralliseksi, kyseisen valmistajan, maahantuojan tai jatkokäyttäjän on suoritettava uusi arviointi tämän luvun mukaisesti, jos muutos on jompikumpi seuraavista:

a) alkuperäisen koostumuksen muuttaminen niin, että yhden tai useamman vaarallisen aineosan pitoisuus saavuttaa tai ylittää liitteessä I olevan 1 osan taulukossa 1.2 säädetyt raja-arvot;

b) koostumuksen muuttaminen niin, että yksi tai useampi aineosa korvataan toisella tai lisätään seokseen siten, että 11 artiklan 3 kohdassa tarkoitettu pitoisuuden raja-arvo saavutetaan tai ylitetään.

3. Edellä 1 ja 2 kohdassa tarkoitettua uutta arviointia ei tarvitse tehdä, jos voidaan tieteellisin perustein pätevästi osoittaa, että se ei johtaisi luokituksen muuttamiseen.

4. Valmistajien, maahantuojien ja jatkokäyttäjien on mukautettava aineen tai seoksen luokitusta uuden arvioinnin tulosten perusteella, paitsi jos kyseessä ovat yhdenmukaistetut vaaraluokat tai niiden jaottelut liitteessä VI olevaan 3 osaan sisältyvien aineiden osalta.

5. Jos tämän artiklan 1–4 kohdan osalta kyseinen aine tai seos kuuluu direktiivin 91/414/ETY tai direktiivin 98/8/EY soveltamisalaan, sovelletaan myös kyseisten direktiivien mukaisia vaatimuksia.

16 artikla

Luokitusten ja merkintöjen luettelossa olevien aineiden luokitus

1. Valmistajat ja maahantuojat voivat luokitella aineen luokitusten ja merkintöjen luettelossa olevasta luokituksesta poiketen edellyttäen, että kemikaalivirastolle toimitetaan luokituksen perusteet sekä 40 artiklassa tarkoitettu ilmoitus.

2. Edellä olevaa 1 kohtaa ei sovelleta, jos luokitusten ja merkintöjen luetteloon sisältyvä luokitus on liitteessä VI olevaan 3 osaan sisältyvä yhdenmukaistettu luokitus.

▼B

III OSASTO

VAARAVIESTINTÄMERKINNÄT

1 LUKU

Varoitusetiketin sisältö

17 artikla

Yleiset säännöt

1. Pakkaukseen sisältyvällä vaaralliseksi luokitellulla aineella tai seoksella on oltava varoitusetiketti, jossa on mainittava seuraavat tiedot:

a) toimittajan (toimittajien) nimi, osoite ja puhelinnumero;

b) yleiseen kulutukseen tarkoitettujen pakkausten sisältämän aineen tai seoksen nimellismäärä, jollei sitä ilmoiteta muualla pakkauksessa;

c) 18 artiklassa määritetyt tuotetunnisteet;

d) tarvittaessa varoitusmerkit 19 artiklan mukaisesti;

e) tarvittaessa huomiosanat 20 artiklan mukaisesti;

f) tarvittaessa vaaralausekkeet 21 artiklan mukaisesti;

g) tarvittaessa asianmukaiset turvalausekkeet 22 artiklan mukaisesti;

h) tarvittaessa täydentävät tiedot 25 artiklan mukaisesti.

2. Varoitusetiketissä on käytettävä sen jäsenvaltion tai niiden jäsenvaltioiden yhtä tai useampaa virallista kieltä, jossa tai joissa aine tai seos saatetaan markkinoille, paitsi jos kyseinen jäsenvaltio tai kyseiset jäsenvaltiot määräävät toisin.

Toimittajat voivat käyttää varoitusetiketeissään useampia kieliä kuin jäsenvaltio vaatii, jos kaikilla käytetyillä kielillä annetaan samat tiedot.

18 artikla

Tuotetunnisteet

1. Varoitusetikettiin on sisällyttävä tiedot, joiden perusteella aine tai seos voidaan tunnistaa, jäljempänä ’tuotetunnisteet’.

Aineen tai seoksen tunnistamisessa käytettävän termin on oltava sama, jota käytetään asetuksen (EY) N:o 1907/2006 31 artiklan mukaisesti laaditussa käyttöturvallisuustiedotteessa, jäljempänä ’käyttöturvallisuustiedote’, sanotun kuitenkaan rajoittamatta tämän asetuksen 17 artiklan 2 kohdan soveltamista.

2. Aineen tuotetunnisteen on sisällettävä ainakin seuraavat tiedot:

a) jos aine sisältyy liitteessä VI olevaan 3 osaan, siinä annettu nimi ja tunnistenumero;

▼B

b) jos aine ei sisälly liitteessä VI olevaan 3 osaan, mutta sisältyy luokitusten ja merkintöjen luetteloon, jälkimmäisessä annettu nimi ja tunnistenumero;

c) jos aine ei sisälly liitteessä VI olevaan 3 osaan eikä luokitusten ja merkintöjen luetteloon, CAS:n antama numero, jäljempänä 'CAS-numero', sekä nimi, joka on vahvistettu IUPAC:n nimikkeistössä, jäljempänä 'IUPAC-nimikkeistö', taikka CAS-numero ja jokin muu kansainvälinen kemiallinen nimi tai nimet; tai

d) jos CAS-numeroa ei ole saatavilla, IUPAC-nimikkeistössä vahvistettu nimi tai jokin muu kansainvälinen kemiallinen nimi tai nimet.

Jos IUPAC-nimikkeistön mukaisen nimen pituus on yli 100 merkkiä, voidaan käyttää jotain muuta asetuksen (EY) N:o 1907/2006 liitteessä VI olevassa 2.1.2 jaksossa tarkoitettua nimeä (yleisnimi, kauppanimi, lyhenne), edellyttäen, että sekä IUPAC-nimikkeistön mukainen nimi että käytetty muu nimi annetaan 40 artiklan mukaisessa ilmoituksessa.

3. Seoksen tuotetunnisteen on sisällettävä molemmat seuraavat tiedot:

a) seoksen kauppanimi tai nimitys;

b) seoksen kaikkien sellaisten aineosien tunnistetiedot, jotka vaikuttavat seoksen luokitukseen välitöntä myrkyllisyyttä, ihosyövyttävyyttä tai vakavia silmävaurioita, sukusolujen perimän vaurioitumista, syöpää, vaaraa lisääntymiselle, hengitysteiden tai ihon herkistymistä, elinkohtaista myrkyllisyyttä tai aspiraatiovaaraa aiheuttavaksi.

Jos b alakohdassa tarkoitetussa tapauksessa olisi tämän vaatimuksen vuoksi ilmoitettava useita kemiallisia nimiä, enintään neljä kemiallista nimeä riittää, paitsi jos vaarojen luonteen ja vakavuuden osoittamiseksi tarvitaan enemmän kuin neljä nimeä.

Valittujen kemiallisten nimien avulla on voitava tunnistaa aineet, jotka pääasiassa aiheuttavat ne merkittävät terveysvaarat, joiden perusteella aine on luokiteltu ja vastaavat vaaralausekkeet valittu.

19 artikla

Varoitusmerkit

1. Varoitusetiketissä on oltava asianmukaiset varoitusmerkit, joiden tarkoituksena on välittää nimenomainen tieto kyseessä olevasta vaarasta.

2. Jollei 33 artiklasta muuta johdu, varoitusmerkkien on täytettävä liitteessä I olevassa 1.2.1 jaksossa ja liitteessä V säädetyt vaatimukset.

3. Kutakin luokitusta vastaava varoitusmerkki sisältyy liitteessä I oleviin taulukoihin, joissa säädetään kutakin vaaraluokkaa varten vaadittavista merkinnöistä.

▼B

20 artikla

Huomiosanat

1. Varoitusetiketissä on oltava vaarallisen aineen tai seoksen luokituksen mukainen asiaankuuluva huomiosana.

2. Kutakin luokitusta vastaava huomiosana sisältyy liitteessä I olevan 2–5 osan taulukoihin, joissa säädetään kutakin vaaraluokkaa varten vaadittavien merkintöjen osista.

3. Jos varoitusetiketissä käytetään huomiosanaa ”Vaara”, sanaa ”Varoitus” ei tule käyttää.

21 artikla

Vaaralausekkeet

1. Varoitusetiketissä on oltava vaarallisen aineen tai seoksen luokituksen mukaiset asiaankuuluvat vaaralausekkeet.

2. Kutakin luokitusta vastaavat vaaralausekkeet sisältyvät liitteessä I olevan 2–5 osan taulukoihin, joissa säädetään kutakin vaaraluokkaa varten vaadittavista merkinnöistä.

3. Jos aine sisältyy liitteessä VI olevaan 3 osaan, varoitusetiketissä on käytettävä vaaralausekkeita, jotka ovat asiaankuuluvia kunkin kyseisessä osassa olevan nimikkeen kattaman luokituksen kannalta, sekä 2 kohdassa tarkoitettuja vaaralausekkeita sellaisten mahdollisten muiden luokitusten osalta, joita kyseinen nimike ei kata.

4. Vaaralausekkeissa käytetään liitteen III mukaista sanamuotoa.

22 artikla

Turvalausekkeet

1. Varoitusetiketissä on oltava asianmukaiset turvalausekkeet.

2. Turvalausekkeet valitaan niistä, jotka on lueteltu liitteessä I olevan 2–5 osan taulukoissa, joissa säädetään merkinnöistä kutakin vaaraluokkaa varten.

3. Turvalausekkeet on valittava liitteessä IV olevassa 1 osassa säädettyjen kriteerien mukaisesti ottaen huomioon vaaralausekkeet ja aineen tai seoksen aiotut tai tunnistetut käytöt.

4. Turvalausekkeissa käytetään liitteessä IV olevan 2 osan mukaista sanamuotoa.

23 artikla

Erityistapauksia koskevat poikkeukset merkintävaatimuksista

Liitteessä I olevan 1.3 jakson erityssäännöksiä sovelletaan seuraaviin:

a) kuljetettavat kaasupullot;

b) propaanille, butaanille tai nestekaasulle tarkoitetut kaasusäiliöt;

▼B

c) aerosolit ja säiliöt, joihin on asennettu sinetöity spraysuutin ja jotka sisältävät aspiraatiovaaraa aiheuttaviksi luokiteltuja aineita tai seoksia;

d) massiivisessa muodossa olevat metallit, lejeeringit, polymeerejä sisältävät seokset ja elastomeerejä sisältävät seokset;

e) liitteessä I olevassa 2.1 jaksossa tarkoitetut räjähteet, jotka saatetaan markkinoille räjäytys- tai pyroteknisiin tarkoituksiin;

▼M4

f) aineet tai seokset, jotka on luokiteltu metalleja syövyttäviksi mutta ei ihoa ja/tai silmiä syövyttäviksi.

▼B

24 artikla

Vaihtoehtoisen kemiallisen nimen käyttämistä koskeva pyyntö

1. Seokseen sisältyvän aineen valmistaja, maahantuoja tai jatkokäyttäjä voi esittää kemikaalivirastolle pyynnön saada käyttää vaihtoehtoista kemiallista nimeä, joka viittaa tähän seokseen sisältyvään aineeseen joko nimellä, josta käyvät ilmi tärkeimmät funktionaaliset kemialliset ryhmät, tai vaihtoehtoisella nimityksellä, jos aine täyttää liitteessä I olevassa 1 osassa säädetyt kriteerit ja jos hän voi osoittaa, että kyseisen aineen kemiallisen koostumuksen ilmoittaminen varoitusetiketissä tai käyttöturvallisuustiedotteessa vaarantaa hänen liikesalaisuutensa ja erityisesti teollis- ja tekijänoikeutensa.

2. Tämän artiklan 1 kohdassa tarkoitetut pyynnöt on tehtävä asetuksen (EY) N:o 1907/2006 111 artiklassa tarkoitetussa muodossa, ja niihin on liitettävä maksu.

Komissio määrittää maksun suuruuden tämän asetuksen 54 artiklan 2 kohdassa tarkoitettua sääntelymenettelyä noudattaen.

Pk-yrityksille vahvistetaan alennettu maksu.

3. Kemikaalivirasto voi vaatia pyynnön esittävältä valmistajalta, maahantuojalta tai jatkokäyttäjältä lisätietoja, jos niitä tarvitaan päätöksen tekemiseksi. Jos kemikaalivirasto ei kuuden viikon kuluessa pyynnön esittämisestä tai pyydettyjen lisätietojen vastaanottamisesta vastusta pyyntöä, pyydetyn nimen käyttö katsotaan sallituksi.

4. Jos kemikaalivirasto ei hyväksy pyyntöä, sovelletaan asetuksen (EY) N:o 1907/2006 118 artiklan 3 kohdassa tarkoitettuja käytännön järjestelyjä.

5. Kemikaalivirasto ilmoittaa toimivaltaisille viranomaisille 3 tai 4 kohdan mukaisesta pyynnön tuloksesta ja antaa niille valmistajan, maahantuojan tai jatkokäyttäjän toimittamat tiedot.

6. Jos uudet tiedot osoittavat, että käytetty vaihtoehtoinen kemiallinen nimi ei tarjoa riittävästi tietoja työpaikoilla tarvittavia terveydensuojelu- ja turvallisuustoimenpiteitä varten ja sen varmistamiseksi, että seosten käsittelyyn liittyviä riskejä voidaan hallita, kemikaalivirasto tarkastelee uudelleen kyseisen vaihtoehtoisen kemiallisen nimen käyttöä koskevaa päätöstään. Kemikaalivirasto voi peruuttaa päätöksensä tai muuttaa sitä päätöksellä, jossa täsmennetään, mitä vaihtoehtoista kemiallista nimeä saa käyttää. Jos kemikaalivirasto peruuttaa päätöksensä tai muuttaa sitä, sovelletaan asetuksen (EY) N:o 1907/2006 118 artiklan 3 kohdassa tarkoitettuja käytännön järjestelyjä.

▼B

7. Jos vaihtoehtoisen kemiallisen nimen käyttö on sallittu, mutta seokseen sisältyvän aineen, josta vaihtoehtoista nimeä käytetään, luokitus ei enää täytä liitteessä I olevassa 1.4.1 jaksossa säädettyjä kriteereitä, kyseisen seokseen sisältyvän aineen toimittajan on käytettävä varoitusetiketissä ja käyttöturvallisuustiedotteessa aineen 18 artiklan mukaista tuotetunnistetta eikä vaihtoehtoista kemiallista nimeä.

8. Valmistaja, maahantuoja tai jatkokäyttäjä voi käyttää varoitusetiketissä ja käyttöturvallisuustiedotteessa internetissä julkistettavaa nimeä sellaisenaan tai seoksessa olevista aineista, joiden osalta kemikaalivirasto on hyväksynyt asetuksen (EY) N:o 1907/2006 10 artiklan a kohdan xi alakohdan mukaiset perustelut, jotka koskevat kyseisen asetuksen 119 artiklan 2 kohdan f tai g alakohdassa tarkoitettuja tietoja. Niiden seokseen sisältyvien aineiden osalta, joihin kyseisen asetuksen 119 artiklan 2 kohdan f tai g alakohtaa ei enää sovelleta, valmistaja, maahantuoja tai jatkokäyttäjä voi esittää kemikaalivirastolle pyynnön saada käyttää vaihtoehtoista kemiallista nimeä siten kuin tämän artiklan 1 kohdassa säädetään.

9. Jos seoksen toimittaja on ennen 1 päivää kesäkuuta 2015 osoittanut direktiivin 1999/45/EY 15 artiklan mukaisesti, että seokseen sisältyvän aineen kemiallisen koostumuksen ilmoittaminen vaarantaa hänen liikesalaisuutensa, hän voi tämän asetuksen soveltamiseksi edelleen käyttää kyseistä hyväksyttyä vaihtoehtoista nimeä.

25 artikla

Varoitusetiketissä annettavat täydentävät tiedot

1. Varoitusetiketin täydentävien tietojen osioon on sisällyttävä tietyt lausekkeet silloin, kun vaaralliseksi luokitellulla aineella tai seoksella on liitteessä II olevassa 1.1 ja 1.2 jaksossa tarkoitettuja fysikaalisia tai terveyteen vaikuttavia ominaisuuksia.

Lausekkeissa on käytettävä liitteessä II olevassa 1.1 ja 1.2 kohdassa sekä liitteessä III olevan 2 osan mukaista sanamuotoa.

Jos aine sisältyy liitteessä VI olevaan 3 osaan, kaikkien aineelle siinä annettujen täydentävien vaaralausekkeiden on sisällyttävä varoitusetiketin täydentäviin tietoihin.

2. Varoitusetiketin täydentävien tietojen osioon on sisällyttävä asiaankuuluva lauseke silloin, kun vaaralliseksi luokiteltu aine tai seos kuuluu direktiivin 91/414/ETY soveltamisalaan.

Lausekkeissa on käytettävä tämän asetuksen liitteessä II olevassa 4 osassa sekä liitteessä III olevan 3 osan mukaista sanamuotoa.

3. Toimittaja voi liittää varoitusetiketin täydentävien tietojen osioon muita kuin 1 ja 2 kohdassa tarkoitettuja täydentäviä tietoja, jos ne eivät vaikeuta 17 artiklan 1 kohdan a–g alakohdassa tarkoitettujen merkintöjen tunnistamista, jos niissä annetaan tarkempia lisätietoja ja jos ne eivät ole ristiriidassa kyseisten merkintöjen kanssa tai kyseenalaista niiden paikkansapitävyyttä.

4. Sellaisia ilmaisuja kuin ”myrkytön”, ”vaaraton”, ”ympäristöystävällinen” tai ”ekologinen” tai muita lausekkeita, jotka antavat ymmärtää, että aine tai seos ei ole vaarallinen, tai mitä tahansa muita kyseisen aineen tai seoksen luokituksen kanssa ristiriitaisia lausekkeita ei saa esiintyä minkään aineen tai seoksen varoitusetiketissä tai pakkauksessa.

▼M2

_____

▼B

6. Kun seos sisältää mitä tahansa vaaralliseksi luokiteltua ainetta, se on merkittävä liitteessä II olevan 2 osan mukaisesti.

Lausekkeissa on käytettävä liitteessä III olevan 3 osan mukaista sanamuotoa, ja ne on sijoitettava varoitusetiketin täydentävien tietojen osioon.

Varoitusetiketissä on oltava myös 18 artiklassa tarkoitettu tuotetunniste ja kyseisen seoksen toimittajan nimi, osoite ja puhelinnumero.

26 artikla

Varoitusmerkkejä koskevat ensisijaisuusperiaatteet

1. Jos aineen tai seoksen luokitus johtaisi varoitusetiketissä useampaan kuin yhteen varoitusmerkkiin, sovelletaan seuraavia ensisijaisuussääntöjä tarvittavien varoitusmerkkien määrän rajoittamiseksi:

a) jos on käytettävä varoitusmerkkiä ”GHS01”, varoitusmerkkien ”GHS02” ja ”GHS03” käyttö on vapaaehtoista, paitsi silloin, kun useampi kuin yksi näistä varoitusmerkeistä on pakollinen;

b) jos on käytettävä varoitusmerkkiä ”GHS06”, ei tule käyttää varoitusmerkkiä ”GHS07”;

c) jos on käytettävä varoitusmerkkiä ”GHS05”, ei tule käyttää ihoärsytystä tai silmä-ärsytystä osoittavaa varoitusmerkkiä ”GHS07”;

d) jos on käytettävä hengitysteiden herkistymistä osoittavaa varoitusmerkkiä ”GHS08”, ei tule käyttää ihon herkistymistä tai iho- ja silmä-ärsytystä osoittavaa varoitusmerkkiä ”GHS07”;

▼M2

e) jos on käytettävä varoitusmerkkiä ”GHS02” tai ”GHS06”, varoitusmerkin ”GHS04” käyttö on vapaaehtoista.

▼B

2. Jos aineen tai seoksen luokitus johtaisi saman vaaraluokan osalta useampaan kuin yhteen varoitusmerkkiin, varoitusetiketissä on oltava kunkin kyseisen vaaraluokan vakavinta vaarakategoriaa vastaava varoitusmerkki.

Niiden aineiden osalta, jotka sisältyvät liitteessä VI olevaan 3 osaan ja joita koskee myös II osaston mukainen luokitus, varoitusetiketissä on oltava kunkin asiaankuuluvan vaaraluokan vakavinta vaarakategoriaa vastaava varoitusmerkki.

27 artikla

Vaaralausekkeita koskevat ensisijaisuusperiaatteet

Jos aine tai seos on luokiteltu useaan vaaraluokkaan tai vaaraluokan jaotteluun, varoitusetikettiin on sisällyttävä kaikki luokituksesta johtuvat vaaralausekkeet, jollei niistä aiheudu ilmeistä toistoa tai päällekkäisyyttä.

▼B

28 artikla

Turvalausekkeita koskevat ensisijaisuusperiaatteet

1. Jos valituista turvalausekkeista aiheutuu selvää päällekkäisyyttä tai ne ovat tarpeettomia kyseisen aineen, seoksen tai pakkauksen osalta, voidaan tällaiset lausekkeet jättää pois varoitusetiketistä.

2. Yleiseen kulutukseen toimitettavien aineiden ja seosten varoitusetiketissä on tarvittaessa oltava yksi aineen tai seoksen hävittämistä sekä sen pakkauksen hävittämistä koskeva turvalauseke, paitsi jos sitä ei vaadita tämän asetuksen 22 artiklan nojalla.

Missään muissa tapauksissa hävittämistä koskevaa turvalauseketta ei vaadita, kun on selvää, että aineen, seoksen tai pakkauksen hävittämisestä ei aiheudu vaaraa ihmisen terveydelle tai ympäristölle.

3. Varoitusetiketissä saa olla enintään kuusi turvalauseketta, paitsi milloin vaaran luonteen ja vakavuuden osoittamiseksi on käytettävä useampia lausekkeita.

29 artikla

Merkintä- ja pakkausvaatimuksia koskevat poikkeukset

1. Kun aineen tai seoksen pakkaus on joko muodoltaan sellainen tai kooltaan niin pieni, että on mahdotonta täyttää 31 artiklan mukaiset varoitusetikettiä koskevat vaatimukset sen jäsenvaltion kielillä, jossa aine tai seos saatetaan markkinoille, 17 artiklan 2 kohdan ensimmäisen alakohdan mukaiset merkinnät ilmoitetaan liitteessä I olevan 1.5.1 jakson mukaisesti.

2. Jos kaikkia varoitusetiketissä annettavia tietoja ei voida ilmoittaa 1 kohdassa tarkoitetulla tavalla, tiedot voidaan rajata liitteessä I olevan 1.5.2 kohdan mukaisesti.

3. Kun liitteessä II olevassa 5 osassa tarkoitettu aine tai seos toimitetaan yleiseen kulutukseen ilman pakkausta, sen mukana on oltava kopio 17 artiklan mukaisista merkinnöistä.

4. Tietyt ympäristölle vaarallisiksi luokitellut seokset voidaan 53 artiklassa tarkoitettua menettelyä noudattaen vapauttaa tietyistä ympäristömerkintöjä koskevista säännöksistä tai päättää erityisistä ympäristömerkintöihin liittyvistä säännöksistä, jos voidaan osoittaa ympäristövaikutusten vähentyvän. Kyseiset vapautukset tai erityiset säännökset määritellään liitteessä II olevassa 2 osassa.

5. Komissio voi pyytää kemikaalivirastoa valmistelemaan ja esittämään sille lisäehdotuksia vapautuksiksi merkintä- ja pakkausvaatimuksista.

30 artikla

Varoitusetiketissä annettavien tietojen ajan tasalle saattaminen

1. Toimittajan on varmistettava, että varoitusetiketit saatetaan ajan tasalle ilman aiheetonta viivytystä, kun kyseisen aineen tai seoksen luokitusta ja merkintöjä on muutettu, jos uusi vaara on vakavampi tai jos 25 artiklan nojalla vaaditaan uusia täydentäviä merkintöjä, kun otetaan huomioon muutoksen luonne ihmisen terveyden ja ympäristön suojelun kannalta. Toimittajien on tehtävä yhteistyötä 4 artiklan 9 kohdan mukaisesti toteuttaakseen merkintöjen muutoksen ilman aiheetonta viivytystä.

▼B

2. Jos merkintöihin on tehtävä muita kuin 1 kohdassa tarkoitettuja muutoksia, toimittajan on varmistettava, että varoitusetiketit saatetaan ajan tasalle 18 kuukauden kuluessa.

3. Direktiivin 91/414/ETY tai direktiivin 98/8/EY soveltamisalaan kuuluvan aineen tai seoksen toimittajan on saatettava varoitusetiketti ajan tasalle mainittujen direktiivien mukaisesti.

2 LUKU

Varoitusetikettien käyttö

31 artikla

Varoitusetikettien käyttöä koskevat yleiset säännöt

1. Varoitusetiketit on kiinnitettävä pitävästi ainetta tai seosta välittömästi sisältävän pakkauksen yhdelle tai useammalle pinnalle, ja niiden on oltava luettavissa vaakatasossa pakkauksen ollessa normaaliasennossa.

2. Varoitusetiketin värin ja ulkoasun on oltava sellainen, että varoitusmerkki erottuu selvästi.

3. Edellä 17 artiklan 1 kohdassa tarkoitetut merkinnät on tehtävä selvästi ja pysyvästi. Niiden on erotuttava selvästi taustasta ja oltava kokonsa ja tekstitiheytensä puolesta helposti luettavissa.

4. Varoitusmerkin muodon, värin ja koon sekä varoitusetiketin mittojen on oltava liitteessä I olevan 1.2.1 jakson mukaiset.

5. Varoitusetikettiä ei edellytetä, jos 17 artiklan 1 kohdassa tarkoitetut merkinnät tehdään selkeästi suoraan pakkaukseen. Siinä tapauksessa tässä luvussa säädettyjä varoitusetikettiin sovellettavia vaatimuksia sovelletaan suoraan pakkauksessa annettaviin tietoihin.

32 artikla

Tietojen sijoittaminen varoitusetikettiin

1. Varoitusmerkit, huomiosana, vaaralausekkeet ja turvalausekkeet on sijoitettava varoitusetiketissä lähelle toisiaan.

2. Toimittaja voi päättää vaaralausekkeiden järjestyksestä varoitusetiketissä. Kuitenkin kaikki vaaralausekkeet on varoitusetiketissä ryhmiteltävä kielen mukaan, jollei 4 kohdasta muuta johdu.

Toimittaja voi päättää turvalausekkeiden järjestyksestä varoitusetiketissä. Kuitenkin kaikki turvalausekkeet on varoitusetiketissä ryhmiteltävä kielen mukaan, jollei 4 kohdasta muuta johdu.

3. Edellä 2 kohdassa tarkoitetut vaaralausekkeiden ryhmät ja turvalausekkeiden ryhmät on sijoitettava varoitusetiketissä lähelle toisiaan kielen mukaan.

4. Täydentävät tiedot on sijoitettava 25 artiklassa tarkoitettuun varoitusetiketin täydentävien tietojen osioon ja lähelle muita 17 artiklan 1 kohdan a–g alakohdassa täsmennettyjä merkintöjä.

5. Värejä voidaan erityisten merkintävaatimusten noudattamiseksi käyttää varoitusmerkkien lisäksi myös varoitusetiketin muissa osissa.

▼B

6. Muissa yhteisön säädöksissä säädetyistä vaatimuksista johtuvat merkinnät on sijoitettava 25 artiklassa tarkoitettuun varoitusetiketin täydentävien tietojen osioon.

33 artikla

Ulkopakkausten, sisäpakkausten ja yksittäispakkausten merkintöjä koskevat erityissäännöt

1. Kun pakkauksessa on ulko- ja sisäpakkaus ja mikä tahansa välipakkaus, ja ulkopakkaus täyttää vaarallisten tavaroiden kuljetusta koskevien sääntöjen mukaiset merkintöjä koskevat säännökset, sisäpakkaukseen ja välipakkaukseen on tehtävä tämän asetuksen mukaiset merkinnät. Myös ulkopakkaukseen voidaan tehdä tämän asetuksen mukaiset merkinnät. Kun tämän asetuksen mukainen varoitusmerkki tai varoitusmerkit liittyvät samaan vaaraan kuin vaarallisten aineiden kuljetusta koskevissa säännöissä, tämän asetuksen mukaisen varoitusmerkin tai varoitusmerkkien ei tarvitse esiintyä ulkopakkauksessa.

2. Kun pakkauksen ulkopakkauksen ei edellytetä täyttävän vaarallisten aineiden kuljetusta koskevien sääntöjen mukaisia merkintää koskevia säännöksiä, sekä ulko- että sisäpakkaukseen ja myös mahdolliseen välipakkaukseen on tehtävä tämän asetuksen mukaiset merkinnät. Jos kuitenkin ulkopakkaus on sellainen, että sisä- tai välipakkauksen merkinnät näkyvät selvästi, ulkopakkaukseen ei tarvitse tehdä merkintöjä.

3. Yksittäispakkaukset, jotka täyttävät vaarallisten aineiden kuljetusta koskevien sääntöjen mukaiset merkintöjä koskevat säännökset, merkitään sekä tämän asetuksen että vaarallisten aineiden kuljetusta koskevien sääntöjen mukaisesti. Kun tämän asetuksen mukainen varoitusmerkki tai varoitusmerkit liittyvät samaan vaaraan kuin vaarallisten aineiden kuljetusta koskevissa säännöissä, tämän asetuksen mukaisen varoitusmerkin tai varoitusmerkkien ei tarvitse esiintyä.

34 artikla

Kertomus kemikaalien turvallista käyttöä koskevasta tiedottamisesta

1. Viimeistään 20 päivänä tammikuuta 2012 kemikaalivirasto tekee tutkimuksen, joka koskee tietojen antamista yleisölle aineiden ja seosten turvallisesta käytöstä sekä mahdollista lisätietojen tarvetta varoitusetiketeissä. Tutkimusta tehtäessä kuullaan toimivaltaisia viranomaisia ja sidosryhmiä ja hyödynnetään mahdollisuuksien mukaan asiaan liittyviä parhaita käytäntöjä.

2. Komissio toimittaa 1 kohdassa tarkoitetun tutkimuksen perusteella laatimansa kertomuksen Euroopan parlamentille ja neuvostolle ja, mikäli se on tarpeen, esittää säädösehdotuksen tämän asetuksen muuttamiseksi, sanotun kuitenkaan rajoittamatta tämän osaston merkintöjä koskevia säännöksiä.

▼B

IV OSASTO

PAKKAUKSET

35 artikla

Pakkaukset

1. Vaarallisia aineita tai seoksia sisältävien pakkausten on täytettävä seuraavat vaatimukset:

a) pakkauksen on oltava suunniteltu ja valmistettu niin, että sen sisältö ei pääse vuotamaan pakkauksesta, lukuun ottamatta tapauksia, joissa on määrätty käytettäväksi muita erityisiä turvalaitteita;

b) pakkauksiin ja sulkimiin käytetyt materiaalit eivät saa olla alttiita sisällön mahdollisesti aiheuttamille vaurioille, eivätkä ne saa muodostaa vaarallisia yhdisteitä sisällön kanssa;

c) pakkausten ja sulkimien on oltava kauttaaltaan vahvaa ja tukevaa tekoa, jotta ne eivät löysty vaan kestävät ehjinä käsittelystä johtuvan tavanomaisen kuormituksen ja rasituksen;

d) vaihdettavin sulkimin varustetut pakkaukset on suunniteltava siten, että ne voidaan sulkea uudelleen sisällön pääsemättä vuotamaan.

2. Yleiseen kulutukseen toimitettavaa vaarallista ainetta tai seosta sisältävien pakkausten muoto tai suunnittelu ei saa olla sellainen, että se todennäköisesti houkuttelee lapsia tai herättää lasten uteliaisuuden tai johtaa kuluttajia harhaan, eikä ulkoasu tai suunnittelu saa olla elintarvikkeissa, rehuissa tai lääke- ja kosmeettisissa valmisteissa käytetyn kaltainen, mikä voisi johtaa kuluttajia harhaan.

Kun pakkaus sisältää ainetta tai seosta, joka täyttää liitteessä II olevan 3.1.1 jakson vaatimukset, siinä on oltava liitteessä II olevan 3.1.2, 3.1.3 ja 3.1.4.2 jakson mukaiset turvasulkimet.

Kun pakkaus sisältää ainetta tai seosta, joka täyttää liitteessä II olevan 3.2.1 jakson vaatimukset, siinä on oltava liitteessä II olevan 3.2.2 jakson mukainen näkövammaisille tarkoitettu vaaratunnus.

▼M10

Kun kuluttajille tarkoitettu nestemäinen pyykinpesuaine, sellaisena kuin se on määritelty Euroopan parlamentin ja neuvoston asetuksen (EY) N:o 648/2004 ([1]) 2 artiklan 1 a kohdassa, on kertakäyttöön tarkoitetussa liukenevassa pakkauksessa, sovelletaan liitteessä II olevan 3.3 jakson lisävaatimuksia.

▼B

3. Aineiden ja seosten pakkausten katsotaan täyttävän 1 kohdan a, b ja c alakohdan vaatimukset, jos ne ovat vaarallisten aineiden ilma-, meri-, tie-, rautatie- ja sisävesikuljetusta koskevien sääntöjen vaatimusten mukaisia.

([1]) Euroopan parlamentin ja neuvoston asetus (EY) N:o 648/2004, annettu 31 päivänä maaliskuuta 2004, pesuaineista (EUVL L 104, 8.4.2004, s. 1).

▼B

V OSASTO

AINEIDEN LUOKITUKSEN JA MERKINTÖJEN YHDENMUKAISTAMINEN JA LUOKITUSTEN JA MERKINTÖJEN LUETTELO

1 LUKU

Aineiden yhdenmukaistetun luokituksen ja merkintöjen vahvistaminen

36 artikla

Aineiden luokituksen ja merkintöjen yhdenmukaistaminen

1. Aineelle, joka täyttää liitteessä I säädetyt, seuraavia ominaisuuksia koskevat kriteerit, annetaan tavallisesti 37 artiklan mukainen yhdenmukaistettu luokitus ja merkinnät:

a) hengitysteitä herkistävä, kategoria 1 (liitteessä I oleva 3.4 jakso);

b) sukusolujen perimää vaurioittava, kategoria 1A, 1B tai 2 (liitteessä I oleva 3.5 jakso);

c) syöpää aiheuttava, kategoria 1A, 1B tai 2 (liitteessä I oleva 3.6 jakso);

d) lisääntymiselle vaarallinen, kategoria 1A, 1B tai 2 (liitteessä I oleva 3.7 jakso).

2. Aineelle, joka on direktiivissä 91/414/ETY tai direktiivissä 98/8/EY tarkoitettu tehoaine, annetaan tavallisesti yhdenmukaistettu luokitus ja merkinnät. Näiden aineiden osalta sovelletaan 37 artiklan 1, 4, 5 ja 6 kohdassa säädettyjä menettelyjä.

3. Jos aine täyttää muita kuin 1 kohdassa tarkoitettuja vaaraluokkia tai niiden jaotteluja koskevat kriteerit eikä kuulu 2 kohdan soveltamisalaan, sen osalta voidaan myös lisätä liitteeseen VI tapauskohtaisesti 37 artiklassa tarkoitettu yhdenmukaistettu luokitus ja merkinnät, jos on olemassa perustelut tällaiselle yhteisön tason toimenpiteelle.

37 artikla

Aineiden luokituksen ja merkintöjen yhdenmukaistamismenettely

1. Jäsenvaltion toimivaltainen viranomainen voi toimittaa kemikaalivirastolle ehdotuksen, joka koskee aineiden yhdenmukaistettua luokitusta ja merkintöjä ja soveltuvin osin erityisiä pitoisuusrajoja tai M-kertoimia taikka ehdotuksen niiden tarkistamiseksi.

Ehdotuksen on oltava liitteessä VI olevassa 2 osassa säädetyn mallin mukainen ja sisällettävä liitteessä VI olevassa 1 osassa säädetyt asiaan liittyvät tiedot.

2. Aineen valmistaja, maahantuoja tai jatkokäyttäjä voi tehdä kemikaalivirastolle ehdotuksen, joka koskee kyseisen aineen yhdenmukaistettua luokitusta ja merkintöjä sekä soveltuvin osin erityisiä pitoisuusrajoja ja M-kertoimia, jos liitteessä VI olevassa 3 osassa ei ole kyseistä ainetta koskevaa nimikettä sen vaaraluokan tai sen jaottelun osalta, jota ehdotus koskee.

Ehdotus on laadittava asetuksen (EY) N:o 1907/2006 liitteessä I olevan 1, 2 ja 3 jakson asiaan liittyvien osien mukaisesti, ja sen on noudatettava kyseisen liitteen 7 jaksossa säädetyn kemikaaliturvallisuusraportin B osan mukaista muotoa. Ehdotuksen on sisällettävä tämän asetuksen liitteessä VI olevassa 1 osassa säädetyt asiaan liittyvät tiedot. Menettelyssä sovelletaan asetuksen (EY) N:o 1907/2006 111 artiklan säännöksiä.

▼B

3. Jos valmistajan, maahantuojan tai jatkokäyttäjän ehdotus koskee aineen yhdenmukaistettua luokitusta ja merkintöjä 36 artiklan 3 kohdan mukaisesti, siihen on liitettävä maksu, jonka komissio määrää 54 artiklan 2 kohdassa tarkoitettua sääntelymenettelyä noudattaen.

4. Asetuksen (EY) N:o 1907/2006 76 artiklan 1 kohdan c alakohdan nojalla perustettu kemikaaliviraston riskinarviointikomitea antaa lausunnon kaikista 1 ja 2 kohdan mukaisesti toimitetuista ehdotuksista 18 kuukauden kuluessa ehdotuksen vastaanottamisesta niin, että niillä, joita asia koskee, on mahdollisuus esittää huomautuksensa. Kemikaalivirasto toimittaa lausunnon ja mahdolliset huomautukset komissiolle.

5. Jos komissio katsoo, että kyseisen aineen luokituksen ja merkintöjen yhdenmukaistaminen on asianmukaista, se toimittaa ilman aiheetonta viivästystä ehdotuksen päätökseksi kyseisen aineen ja asiaankuuluvan luokituksen ja merkintöjen sekä soveltuvin osin erityisten pitoisuusrajojen ja M-kertoimien sisällyttämisestä liitteessä VI olevan 3 osan taulukkoon 3.1.

Vastaava nimike sisällytetään liitteessä VI olevan 3 osan taulukkoon 3.2 samoin edellytyksin 31 päivään toukokuuta 2015 saakka.

Tämä toimenpide, jonka tarkoituksena on muuttaa tämän asetuksen muita kuin keskeisiä osia, hyväksytään 54 artiklan 3 kohdassa tarkoitettua valvonnan käsittävää sääntelymenettelyä noudattaen. Jos on kyse erittäin kiireellisestä tapauksesta, komissio voi käyttää 54 artiklan 4 kohdassa tarkoitettua kiireellistä menettelyä.

6. Valmistajien, maahantuojien ja jatkokäyttäjien, joilla on uusia tietoja, jotka voivat johtaa liitteessä VI olevassa 3 osassa olevan aineen yhdenmukaistetun luokituksen ja merkintöjen muutokseen, on toimitettava 2 kohdan toisen alakohdan mukainen ehdotus toimivaltaiselle viranomaiselle yhdessä niistä jäsenvaltioista, joissa aine saatetaan markkinoille.

38 artikla

Liitteessä VI olevassa 3 osassa säädettyjä yhdenmukaistettuja luokituksia ja merkintöjä koskevien lausuntojen ja päätösten sisältö; tietojen saatavuus

1. Kaikissa 37 artiklan 4 kohdassa tarkoitetuissa lausunnoissa ja 37 artiklan 5 kohdassa tarkoitetuissa päätöksissä täsmennetään kunkin aineen osalta vähintään seuraavat tiedot:

a) asetuksen (EY) N:o 1907/2006 liitteessä VI olevassa 2.1–2.3.4 jaksossa säädetyt aineen tunnistetiedot;

b) edellä 36 artiklassa tarkoitettu aineen luokitus sekä tämän perustelut;

c) tarvittaessa erityiset pitoisuusrajat tai M-kertoimet;

d) aineen 17 artiklan 1 kohdan d, e ja f alakohdan mukaiset merkinnät sekä kaikki mahdolliset ainetta koskevat 25 artiklan 1 kohdan mukaisesti määritetyt lausekkeet, jotka antavat täydentäviä tietoja vaarasta;

▼B

e) tarvittaessa muut muuttujat, joiden avulla voidaan arvioida terveys- tai ympäristövaarat, joita liittyy kyseistä vaarallista ainetta sisältäviin seoksiin tai sellaisiin aineisiin, jotka sisältävät kyseisiä vaarallisia aineita tunnistettuina epäpuhtauksina, lisäaineina tai aineosina.

2. Kun tämän asetuksen 37 artiklan 4 kohdassa tarkoitettu lausunto ja 37 artiklan 5 kohdassa tarkoitettu päätös asetetaan julkisesti saataville, sovelletaan asetuksen (EY) N:o 1907/2006 118 artiklan 2 kohtaa ja 119 artiklaa.

2 LUKU

Luokitusten ja merkintöjen luettelo

39 artikla

Soveltamisala

Tätä lukua sovelletaan:

a) aineisiin, jotka on rekisteröitävä asetuksen (EY) N:o 1907/2006 mukaisesti;

b) tämän asetuksen 1 artiklan soveltamisalaan kuuluviin aineisiin, jotka täyttävät vaaralliseksi luokituksen kriteerit ja jotka saatetaan markkinoille joko sellaisenaan tai seokseen sisältyvänä niin, että kyseisen aineen pitoisuus seoksessa ylittää tässä asetuksessa tai tarvittaessa direktiivissä 1999/45/EY täsmennetyt pitoisuusrajat ja aiheuttaa seoksen luokituksen vaaralliseksi.

40 artikla

Kemikaalivirastolle tehtävät ilmoitukset

1. Valmistajan, maahantuojan tai valmistajien tai maahantuojien ryhmän, jäljempänä ’ilmoittajan’, joka saattaa markkinoille 39 artiklassa tarkoitettua ainetta, on ilmoitettava kemikaalivirastolle seuraavat tiedot kyseisen aineen sisällyttämiseksi 42 artiklassa tarkoitettuun luetteloon:

a) aineen tai aineiden markkinoille saattamisesta vastaavaa ilmoittajaa tai vastaavia ilmoittajia koskevat tunnistetiedot asetuksen (EY) N:o 1907/2006 liitteessä VI olevan 1 jakson mukaisesti;

b) aineen tai aineiden tunnistetiedot asetuksen (EY) N:o 1907/2006 liitteessä VI olevan 2.1–2.3.4 jakson mukaisesti;

c) aineen tai aineiden 13 artiklan mukainen luokitus;

d) jos aine on luokiteltu joihinkin mutta ei kaikkiin vaaraluokkiin tai niiden jaotteluihin, ilmoitus siitä, onko tällaisen luokituksen syynä tietojen puute, se, että tiedot eivät ole ratkaisevia, vai se, että tiedot ovat ratkaisevia, mutta eivät riittäviä luokituksen tekemistä varten;

e) tarvittaessa tämän asetuksen 10 artiklan mukaiset erityiset pitoisuusrajat tai M-kertoimet ja niiden perustelut asetuksen (EY) N:o 1907/2006 liitteessä I olevan 1, 2 ja 3 jakson asiaan liittyvien osien mukaisesti;

f) aineen tai aineiden 17 artiklan 1 kohdan d, e ja f alakohdassa täsmennetyt merkinnät sekä kaikki mahdolliset ainetta koskevat 25 artiklan 1 kohdan mukaisesti määritetyt täydentävät vaaralausekkeet.

▼B

Edellä a–f alakohdassa tarkoitettuja tietoja ei tarvitse ilmoittaa, jos ne on toimitettu kemikaalivirastolle osana asetuksen (EY) N:o 1907/2006 mukaista rekisteröintiä tai jos kyseinen ilmoittaja on jo ilmoittanut ne.

Ilmoittajan on toimitettava nämä tiedot asetuksen (EY) N:o 1907/2006 111 artiklan mukaisesti vahvistetussa muodossa.

2. Ilmoittajan tai ilmoittajien on saatettava 1 kohdassa luetellut tiedot ajan tasalle ja ilmoitettava ne kemikaalivirastolle, kun 15 artiklan 1 kohdan mukaisen tarkastelun tuloksena on tehty päätös aineen luokituksen ja merkintöjen muuttamisesta.

3. Markkinoille 1 päivänä joulukuuta 2010 tai sen jälkeen saatettuja aineita koskevat ilmoitukset on tehtävä 1 kohdan mukaisesti kuukauden kuluessa niiden markkinoille saattamisesta.

Ennen 1 päivää joulukuuta 2010 markkinoille saatettuja aineita koskevat ilmoitukset voidaan kuitenkin tehdä 1 kohdan mukaisesti ennen mainittua päivämäärää.

41 artikla

Sovitut nimikkeet

Jos 40 artiklan 1 kohdan mukainen ilmoitus johtaa siihen, että 42 artiklassa tarkoitettuun luetteloon tulee keskenään erilaisia nimikkeitä samasta aineesta, ilmoittajien ja rekisteröijien on pyrittävä kaikin tavoin sopimaan luetteloon sisällytettävästä nimikkeestä. Ilmoittajien on tiedotettava asiasta kemikaalivirastolle.

42 artikla

Luokitusten ja merkintöjen luettelo

1. Kemikaaliviraston tehtävänä on perustaa tietokannan muodossa oleva luokitusten ja merkintöjen luettelo ja ylläpitää sitä.

Luetteloon kootaan 40 artiklan 1 kohdan mukaisesti ilmoitetut tiedot sekä osana asetuksen (EY) N:o 1907/2006 mukaista rekisteröintiä toimitetut tiedot.

Asetuksen (EY) N:o 1907/2006 119 artiklan 1 kohdassa tarkoitettuja tietoja vastaavat luettelossa olevat tiedot on asetettava julkisesti saataville. Kemikaalivirasto antaa mahdollisuuden tutustua luettelon sisältämiä aineita koskeviin muihin tietoihin niille ilmoittajille ja rekisteröijille, jotka ovat toimittaneet kyseistä ainetta koskevia tietoja asetuksen (EY) N:o 1907/2006 29 artiklan 1 kohdan mukaisesti. Se antaa muille osapuolille mahdollisuuden tällaisten tietojen saantiin, jollei mainitun asetuksen 118 artiklasta muuta johdu.

2. Kemikaalivirasto saattaa luettelon ajan tasalle aina saadessaan päivitettyä tietoa 40 artiklan 2 kohdan tai 41 artiklan mukaisesti.

3. Edellä 1 kohdassa tarkoitettujen tietojen lisäksi kemikaalivirasto sisällyttää kuhunkin nimikkeeseen tarvittaessa tiedon siitä,

a) onko kyseisessä nimikkeessä aineelle annettu yhteisön tasolla yhdenmukaistettu luokitus ja merkinnät sisällyttämällä se liitteessä VI olevaan 3 osaan;

b) onko kyseessä asetuksen (EY) N:o 1907/2006 11 artiklan 1 kohdassa tarkoitettujen saman aineen rekisteröijien yhteinen nimike;

▼B

c) onko kyseessä 41 artiklassa tarkoitettu kahden tai useamman ilmoittajan tai rekisteröijän sopima nimike;

d) poikkeaako nimike luetteloon samasta aineesta tehdystä toisesta nimikkeestä.

Edellä a alakohdassa tarkoitetut tiedot on saatettava ajan tasalle, jos tehdään 37 artiklan 5 kohdassa tarkoitettu päätös.

VI OSASTO

TOIMIVALTAISET VIRANOMAISET JA TÄYTÄNTÖÖNPANON VALVONTA

43 artikla

Toimivaltaisten viranomaisten ja valvontaviranomaisten nimeäminen ja viranomaisten välinen yhteistyö

Jäsenvaltioiden on nimettävä toimivaltainen viranomainen tai toimivaltaiset viranomaiset, jotka vastaavat yhdenmukaistettua luokitusta ja merkintöjä koskevista ehdotuksista, sekä viranomaiset, jotka vastaavat tässä asetuksessa säädettyjen velvoitteiden täytäntöönpanon valvonnasta.

Toimivaltaisten viranomaisten ja täytäntöönpanon valvonnasta vastaavien viranomaisten on toimittava yhteistyössä keskenään tässä asetuksessa säädettyjen tehtäviensä suorittamiseksi ja annettava muiden jäsenvaltioiden vastaaville viranomaisille kyseisten tehtävien kannalta tarpeellinen ja hyödyllinen tuki.

44 artikla

Neuvontapalvelu

Jäsenvaltioiden on perustettava kansallisia neuvontapalveluja antamaan valmistajille, maahantuojille, jakelijoille, jatkokäyttäjille ja muille asianosaisille neuvontaa niistä tehtävistä ja velvollisuuksista, joita kullekin on asetettu tämän asetuksen nojalla.

45 artikla

Kiireellisiin terveydenhuollon vastatoimiin liittyvien tietojen vastaanottamisesta vastaavien elinten nimeäminen

1. Jäsenvaltioiden on nimettävä elin tai elimet, joka on tai jotka ovat vastuussa seoksia markkinoille saattavien maahantuojien ja jatkokäyttäjien antamien asiaan liittyvien tietojen vastaanottamisesta, erityisesti ehkäiseviä toimenpiteitä ja hoitotoimenpiteitä koskevien ohjeiden antamiseksi erityisesti kiireellisten terveydenhuollon vastatoimien osalta. Kyseisiin tietoihin sisältyvät markkinoille saatettujen seosten kemiallista koostumusta koskevat tiedot, jos seokset on luokiteltu vaarallisiksi niiden terveyteen kohdistuvien tai fysikaalisten vaikutusten perusteella, sekä sellaisten aineiden kemiallista koostumusta koskevat tiedot, joiden osalta kemikaalivirasto on 24 artiklan mukaisesti hyväksynyt vaihtoehtoisen kemiallisen nimen käyttämistä koskevan pyynnön.

2. Nimetyt elimet antavat kaikki tarvittavat takuut saadun tiedon luottamuksellisuuden säilyttämiseksi. Tällaista tietoa saa käyttää ainoastaan

a) lääketieteellisiin tarkoituksiin annettaessa ohjeita ehkäiseviä toimenpiteitä ja hoitotoimenpiteitä varten, erityisesti hätätapauksissa;

ja

▼B

b) jäsenvaltion pyytäessä niitä tilastollisen analyysin tekemiseksi, jotta voidaan määrittää, miltä osin riskinhallintatoimenpiteitä saatetaan joutua parantamaan.

Tietoja ei saa käyttää muihin tarkoituksiin.

3. Nimettyjen elimien on saatava kaupan pitämisestä vastuussa olevilta maahantuojilta ja jatkokäyttäjiltä käyttöönsä kaikki tiedot, jotka tarvitaan niille kuuluvien tehtävien hoitamiseksi.

4. Viimeistään 20 päivänä tammikuuta 2012 komissio suorittaa uudelleentarkastelun arvioidakseen mahdollisuutta yhdenmukaistaa 1 kohdassa tarkoitetut tiedot sekä vahvistaa muoto, jossa maahantuojat ja jatkokäyttäjät toimittavat tiedot nimetyille elimille. Komissio voi kyseisen uudelleentarkastelun perusteella ja kuultuaan asiaan liittyviä sidosryhmiä, kuten Euroopan myrkytystietokeskusten ja kliinisten toksikologien yhdistystä (EAPCCT:tä), antaa asetuksen, jossa tähän asetukseen lisätään liite.

Kyseiset toimenpiteet, joiden tarkoituksena on muuttaa tämän asetuksen muita kuin keskeisiä osia täydentämällä sitä, hyväksytään 54 artiklan 3 kohdassa tarkoitettua valvonnan käsittävää sääntelymenettelyä noudattaen.

46 artikla

Täytäntöönpanon valvonta ja kertomukset

1. Jäsenvaltioiden on toteutettava kaikki tarvittavat toimenpiteet, myös ylläpidettävä virallista valvontajärjestelmää, sen varmistamiseksi, että markkinoille saatetaan ainoastaan sellaisia aineita ja seoksia, jotka on luokiteltu, merkitty ja pakattu ja joista on tehty ilmoitus tämän asetuksen mukaisesti.

2. Jäsenvaltioiden on toimitettava joka viides vuosi heinäkuun 1 päivään mennessä kemikaalivirastolle kertomus virallisen valvonnan tuloksista ja muista toteutetuista täytäntöönpanon valvontatoimista. Ensimmäinen kertomus on toimitettava viimeistään 20 päivänä tammikuuta 2012. Kemikaalivirasto saattaa kyseiset kertomukset komission saataville, ja komissio ottaa ne huomioon asetuksen (EY) N:o 1907/2006 117 artiklan mukaisessa kertomuksessaan.

3. Asetuksen (EY) N:o 1907/2006 76 artiklan 1 kohdan f alakohdassa tarkoitetun foorumin on hoidettava asetuksen (EY) N:o 1907/2006 77 artiklan 4 kohdan a–g alakohdassa määritetyt tämän asetuksen täytäntöönpanon valvontaa koskevat tehtävät.

47 artikla

Seuraamukset

Jäsenvaltioiden on säädettävä tämän asetuksen säännösten noudattamatta jättämisen seuraamuksista ja ryhdyttävä kaikkiin tarvittaviin toimenpiteisiin sen varmistamiseksi, että tätä asetusta sovelletaan. Seuraamusten on oltava tehokkaita, oikeasuhteisia ja varoittavia. Jäsenvaltioiden on ilmoitettava komissiolle seuraamuksia koskevista säännöksistä viimeistään 20 päivänä kesäkuuta 2010 ja ilmoitettava sille viipymättä niihin myöhemmin mahdollisesti tehdyistä muutoksista.

▼B

VII OSASTO

YHTEISET SÄÄNNÖKSET JA LOPPUSÄÄNNÖKSET

48 artikla

Mainonta

1. Vaarallisiksi luokiteltujen aineiden mainonnassa on mainittava kyseisen aineen vaaraluokat tai -kategoriat.

2. Vaaralliseksi luokiteltua tai 25 artiklan 6 kohdan soveltamisalaan kuuluvaa seosta koskevassa mainonnassa on mainittava varoitusetiketissä ilmoitettu vaaratyyppi tai ilmoitetut vaaratyypit, jos kuluttaja voi mainonnan perusteella tehdä ostosopimuksen näkemättä ensin kyseistä varoitusetikettiä.

Ensimmäisen alakohdan säännökset eivät rajoita kuluttajansuojasta etäsopimuksissa 20 päivänä toukokuuta 1997 annetun Euroopan parlamentin ja neuvoston direktiivin 97/7/EY ([1]) soveltamista.

49 artikla

Tietojen säilyttämisvelvoite ja tietojen pyytäminen

1. Toimittajan on koottava yhteen ja pidettävä saatavilla kaikki tässä asetuksessa säädetyt, kyseisen toimittajan luokitusta ja merkintöjä varten käyttämät tiedot vähintään 10 vuoden ajan sen jälkeen, kun kyseinen toimittaja on viimeksi toimittanut kyseistä ainetta tai seosta.

Toimittajan on säilytettävä nämä tiedot samoin kuin asetuksen (EY) N:o 1907/2006 36 artiklassa edellytetyt tiedot.

2. Jos toimittaja lopettaa toimintansa tai siirtää osan toiminnastaan tai kaiken toimintansa kolmannelle osapuolelle, sitä osapuolta, joka vastaa toimittajan yrityksen selvittämisestä tai ottaa vastuulleen kyseessä olevan aineen tai seoksen saattamisen markkinoille, koskee 1 kohdassa tarkoitettu velvoite toimittajan sijaan.

3. Sen jäsenvaltion, jossa toimittajan toimipaikka sijaitsee, toimivaltainen viranomainen tai valvontaviranomaiset taikka kemikaalivirasto voivat vaatia toimittajaa antamaan 1 kohdan ensimmäisessä alakohdassa tarkoitetut tiedot.

Jos kyseiset tiedot ovat kuitenkin kemikaaliviraston käytettävissä asetuksen (EY) N:o 1907/2006 mukaisesti tehdyn rekisteröinnin tai tämän asetuksen 40 artiklan mukaisen ilmoituksen osana, kemikaaliviraston on käytettävä niitä tietoja ja viranomaisen on käännyttävä kemikaaliviraston puoleen.

50 artikla

Kemikaaliviraston tehtävät

1. Kemikaaliviraston tehtävänä on antaa jäsenvaltioille ja yhteisön toimielimille parasta mahdollista tieteellistä ja teknistä neuvontaa sen toimialaan kuuluvia kemikaaleja koskevissa kysymyksissä, jotka sille on tämän asetuksen mukaisesti osoitettu.

([1]) EYVL L 144, 4.6.1997, s. 19.

▼B

2. Kemikaaliviraston sihteeristö:

a) antaa teollisuudelle tarvittaessa teknistä ja tieteellistä ohjeistusta ja välineitä tässä asetuksessa säädettyjen velvoitteiden täyttämiseksi;

b) antaa toimivaltaisille viranomaisille tämän asetuksen soveltamista koskevaa teknistä ja tieteellistä ohjeistusta sekä antaa tukea jäsenvaltioiden 44 artiklan nojalla perustamille neuvontapalveluille.

51 artikla

Vapaata liikkuvuutta koskeva lauseke

Jäsenvaltiot eivät saa aineiden ja seosten tässä asetuksessa tarkoitettuun luokitukseen, merkintöihin tai pakkaamiseen liittyvillä perusteilla kieltää, rajoittaa tai haitata aineiden tai seosten markkinoille saattamista, kun kyseinen aine tai seos on tämän asetuksen tai tarvittaessa tämän asetuksen täytäntöönpanosta annettujen yhteisön säädösten mukainen.

52 artikla

Suojalauseke

1. Jos jäsenvaltiolla on perustellut syyt katsoa, että vaikka tietty aine tai seos täyttää tämän asetuksen vaatimukset, se aiheuttaa kuitenkin luokitukseen, merkintöihin tai pakkaamiseen liittyvistä syistä vakavan vaaran ihmisen terveydelle tai ympäristölle, jäsenvaltio voi toteuttaa asianmukaisia väliaikaisia toimenpiteitä. Jäsenvaltion on viipymättä ilmoitettava asiasta komissiolle, kemikaalivirastolle ja muille jäsenvaltioille ja perusteltava päätöksensä.

2. Komissio tekee 60 päivän kuluessa jäsenvaltiolta saadun tiedon vastaanottamisesta 54 artiklan 2 kohdassa tarkoitettua sääntelymenettelyä noudattaen päätöksen, jolla joko hyväksytään väliaikainen toimenpide päätöksessä määritellyksi ajaksi tai vaaditaan jäsenvaltiota peruuttamaan väliaikainen toimenpide.

3. Jos aineen luokitusta tai merkintöjä koskeva väliaikainen toimenpide hyväksytään 2 kohdan mukaisesti, kyseisen jäsenvaltion toimivaltaisen viranomaisen on 37 artiklassa säädettyä menettelyä noudattaen toimitettava kemikaalivirastolle yhdenmukaistettua luokitusta ja merkintöjä koskeva ehdotus kolmen kuukauden kuluessa siitä päivästä, jona komission päätös tehtiin.

53 artikla

Tekniikan ja tieteen kehitykseen mukauttaminen

1. Komissio voi mukauttaa tekniikan ja tieteen kehitykseen 6 artiklan 5 kohdan, 11 artiklan 3 kohdan, 12 artiklan, 14 artiklan, 18 artiklan 3 kohdan b alakohdan, 23 artiklan, 25–29 artiklan ja 35 artiklan 2 kohdan toisen ja kolmannen alakohdan sekä liitteet I–VII, ottaen asianmukaisesti huomioon GHS:n jatkokehityksen ja erityisesti kaikki YK:n tasolla tehdyt muutokset, jotka liittyvät samankaltaisia seoksia koskevien tietojen käyttöön, sekä ottaen huomioon kansainvälisesti tunnustetuissa kemikaaliohjelmissa tapahtuvan kehityksen ja onnettomuustietokannoista saatavat tiedot. Nämä toimenpiteet, joiden tarkoituksena on muuttaa tämän asetuksen muita kuin keskeisiä osia, hyväksytään 54 artiklan 3 kohdassa tarkoitettua valvonnan käsittävää sääntelymenettelyä noudattaen. Kiireellisyydestä johtuvista pakottavista syistä komissio voi soveltaa 54 artiklan 4 kohdassa tarkoitettua kiireellistä menettelyä.

▼B

2. Jäsenvaltiot ja komissio edistävät asemaansa soveltuvalla tavalla asiaankuuluvilla YK:n foorumeilla PBT-aineiden tai vPvB-aineiden luokitusta ja merkintöjä koskevien kriteerien yhdenmukaistamista YK:n tasolla.

54 artikla

Komiteamenettely

1. Komissiota avustaa asetuksen (EY) N:o 1907/2006 133 artiklalla perustettu komitea.

2. Jos tähän kohtaan viitataan, sovelletaan päätöksen 1999/468/EY 5 ja 7 artiklaa ottaen huomioon mainitun päätöksen 8 artiklan säännökset.

Päätöksen 1999/468/EY 5 artiklan 6 kohdassa säädetyksi määräajaksi vahvistetaan kolme kuukautta.

3. Jos tähän kohtaan viitataan, sovelletaan päätöksen 1999/468/EY 5 a artiklan 1–4 kohtaa ja 7 artiklaa ottaen huomioon mainitun päätöksen 8 artiklan säännökset.

4. Jos tähän kohtaan viitataan, sovelletaan päätöksen 1999/468/EY 5 a artiklan 1, 2, 4 ja 6 kohtaa ja 7 artiklaa ottaen huomioon mainitun päätöksen 8 artiklan säännökset.

55 artikla

Direktiivin 67/548/ETY muuttaminen

Muutetaan direktiivi 67/548/ETY seuraavasti:

1) Kumotaan 1 artiklan 2 kohdan toinen alakohta.

2) Muutetaan 4 artikla seuraavasti:

a) Korvataan 3 kohta seuraavasti:

”3. Kun tietyn aineen yhdenmukaistetun luokituksen ja merkinnän sisältävä nimike on sisällytetty aineiden ja seosten luokituksesta, merkinnöistä ja pakkaamisesta 16 päivänä joulukuuta 2008 annetun Euroopan parlamentin ja neuvoston asetuksen (EY) N:o 1272/2008 (*) liitteessä VI olevaan 3 osaan, aine on luokiteltava kyseisen nimikkeen mukaisesti eikä 1 ja 2 kohtaa sovelleta nimikkeen piiriin kuuluviin vaarakategorioihin.

(*) EUVL L 353, 31.12.2008, s. 1”

b) kumotaan 4 kohta;

3) Muutetaan 5 artikla seuraavasti:

a) Kumotaan 1 kohdan toinen alakohta.

b) Korvataan 2 kohta seuraavasti:

”2. Edellä 1 kohdan ensimmäisessä alakohdassa tarkoitetut toimenpiteet ovat voimassa, kunnes aine on otettu asetuksen (EY) N:o 1272/2008 liitteessä VI olevan 3 osan luetteloon kyseisen nimikkeen kattamien vaarakategorioiden osalta taikka kunnes asetuksen (EY) N:o 1272/2008 37 artiklassa säädetyn menettelytavan mukaisesti on päätetty olla ottamatta ainetta luetteloon.”

▼B

4) Korvataan 6 artiklan teksti seuraavalla tekstillä:

”6 artikla

Selvitysvelvollisuus

Einecs-luetteloon sisältyvien aineiden, joita koskevaa nimikettä ei ole otettu asetuksen (EY) N:o 1272/2008 liitteessä VI olevaan 3 osaan, valmistajien, jakelijoiden ja maahantuojien velvollisuus on tehdä selvitys tällaisten aineiden ominaisuuksia koskevista olennaisista ja saatavilla olevista tiedoista. Näiden tietojen perusteella heidän on pakattava vaaralliset aineet ja merkittävä ne väliaikaisesti tämän direktiivin 22–25 artiklan säännösten ja tämän direktiivin liitteessä VI säädettyjen kriteerien mukaisesti.”

5) Kumotaan 22 artiklan 3 ja 4 kohta.

6) Muutetaan 23 artiklan 2 kohta seuraavasti:

a) Korvataan a alakohdassa ilmaisu ”liitteessä I” ilmaisulla ”asetuksen (EY) N:o 1272/2008 liitteessä VI olevassa 3 osassa”.

b) Korvataan c alakohdassa ilmaisu ”liitteessä I” ilmaisulla ”asetuksen (EY) N:o 1272/2008 liitteessä VI olevassa 3 osassa”.

c) Korvataan d alakohdassa ilmaisu ”liitteessä I” ilmaisulla ”asetuksen (EY) N:o 1272/2008 liitteessä VI olevassa 3 osassa”.

d) Korvataan e alakohdassa ilmaisu ”liitteessä I” ilmaisulla ”asetuksen (EY) N:o 1272/2008 liitteessä VI olevassa 3 osassa”.

e) Korvataan f alakohdassa ilmaisu ”liitteessä I” ilmaisulla ”asetuksen (EY) N:o 1272/2008 liitteessä VI olevassa 3 osassa”.

7) Kumotaan 24 artiklan 4 kohdan toinen alakohta.

8) Kumotaan 28 artikla.

9) Kumotaan 31 artiklan 2 ja 3 kohta.

10) Lisätään artikla 32 artiklan jälkeen seuraavasti:

”32 a artikla

Aineiden merkintöihin ja pakkaamiseen sovellettava siirtymäsäännös

Edellä olevia 22–25 artiklaa ei sovelleta aineisiin 1 päivästä joulukuuta 2010.”

(11) Kumotaan liite I.

56 artikla

Direktiivin 1999/45/EY muuttaminen

Muutetaan direktiivi 1999/45/EY seuraavasti:

1) Korvataan 3 artiklan 2 kohdan ensimmäisessä luetelmakohdassa esiintyvä ilmaisu ”direktiivin 67/548/ETY liitteessä I” ilmaisulla ”aineiden ja seosten luokituksesta, merkinnöistä ja pakkaamisesta 16 päivänä joulukuuta 2008 annetun Euroopan parlamentin ja neuvoston asetuksen (EY) N:o 1272/2008 (*) liitteessä VI olevassa 3 osassa.

(*) EUVL L 353, 31.12.2008, s. 1”;

▼B

2) Korvataan ilmaisu ”direktiivin 67/548/ETY liitteessä I” ilmaisulla ”asetuksen (EY) N:o 1272/2008 liitteessä VI olevassa 3 osassa”

a) 3 artiklan 3 kohdassa,

b) 10 artiklan 2 kohdan 2.3.1, 2.3.2 ja 2.3.3 alakohdassa ja 2.4 alakohdan ensimmäisessä luetelmakohdassa,

c) liitteessä II olevassa a ja b kohdassa sekä johdannon viimeisessä kappaleessa,

d) liitteessä II olevan A osan

— 1.1.1 kohdan a ja b alakohdassa,

— 1.2 kohdan a ja b alakohdassa,

— 2.1.1 kohdan a ja b alakohdassa,

— 2.2 kohdan a ja b alakohdassa,

— 2.3 kohdan a ja b alakohdassa,

— 3.1.1 kohdan a ja b alakohdassa,

— 3.3 kohdan a ja b alakohdassa,

— 3.4 kohdan a ja b alakohdassa,

— 4.1.1 kohdan a ja b alakohdassa,

— 4.2.1 kohdan a ja b alakohdassa,

— 5.1.1 kohdan a ja b alakohdassa,

— 5.2.1 kohdan a ja b alakohdassa,

— 5.3.1 kohdan a ja b alakohdassa,

— 5.4.1 kohdan a ja b alakohdassa,

— 6.1 kohdan a ja b alakohdassa,

— 6.2 kohdan a ja b alakohdassa,

— 7.1 kohdan a ja b alakohdassa,

— 7.2 kohdan a ja b alakohdassa,

— 8.1 kohdan a ja b alakohdassa,

— 8.2 kohdan a ja b alakohdassa,

— 9.1 kohdan a ja b alakohdassa,

— 9.2 kohdan a ja b alakohdassa,

— 9.3 kohdan a ja b alakohdassa,

— 9.4 kohdan a ja b alakohdassa,

e) liitteessä II olevan B osan johdantokappaleessa,

f) liitteen III johdannon a ja b kohdassa,

g) liitteessä III olevan A osan a jakson Vesiympäristö

— 1.1 kohdan a ja b alakohdassa,

— 2.1 kohdan a ja b alakohdassa,

— 3.1 kohdan a ja b alakohdassa,

— 4.1 kohdan a ja b alakohdassa,

— 5.1 kohdan a ja b alakohdassa,

— 6.1 kohdan a ja b alakohdassa,

▼B

h) liitteessä III olevan A osan b jakson Muu kuin vesiympäristö 1.1 kohdan a ja b alakohdassa,

i) liitteessä V olevan A jakson 3 ja 4 kohdassa,

j) liitteessä V olevan B jakson 9 kohdassa,

k) liitteessä VI olevan A osan 2 kohdan taulukon kolmannessa sarakkeessa,

l) liitteessä VI olevan B osan 1 kohdan ensimmäisessä kappaleessa ja 3 kohdan taulukon ensimmäisessä sarakkeessa,

m) liitteen VIII lisäyksen 1 taulukon toisessa sarakkeessa,

n) liitteen VIII lisäyksen 2 taulukon toisessa sarakkeessa.

3) Korvataan liitteessä VI olevan B osan 1 kohdan kolmannen alakohdan ensimmäisessä luetelmakohdassa ja 5 kohdassa esiintyvä ilmaisu ”liitteessä I” ilmaisulla ”asetuksen (EY) N:o 1272/2008 liitteessä VI olevassa 3 osassa”.

4) Korvataan liitteessä VI olevan B osan 4.2 kohdan viimeisessä alakohdassa esiintyvä ilmaisu ”direktiivin 67/548/ETY (yhdeksästoista mukautus) liitteessä I” ilmaisulla ”asetuksen (EY) N:o 1272/2008 liitteessä VI olevassa 3 osassa”.

57 artikla

Asetuksen (EY) N:o 1907/2006 muuttaminen tämän asetuksen voimaantulosta alkaen

Muutetaan asetus (EY) N:o 1907/2006 tämän asetuksen voimaantulosta alkaen seuraavasti:

1) Muutetaan 14 artiklan 2 kohta seuraavasti:

a) Korvataan b alakohta seuraavasti:

”b) erityiset pitoisuusrajat, jotka on annettu aineiden ja seosten luokituksesta, merkinnöistä ja pakkaamisesta 16 päivänä joulukuuta 2008 annetun Euroopan parlamentin ja neuvoston asetuksen (EY) N:o 1272/2008 (*) liitteessä VI olevassa 3 osassa;

ba) vesiympäristölle vaarallisiksi luokiteltujen aineiden osalta, jos niille on vahvistettu kerroin, jäljempänä ’M-kerroin’, asetuksen (EY) N:o 1272/2008 liitteessä VI olevassa 3 osassa, mainitun asetuksen liitteessä I olevassa taulukossa 1.1 säädetty raja-arvo mukautettuna mainitun asetuksen liitteessä I olevassa 4.1 jaksossa säädettyä laskutapaa käyttäen;

_____

(*) EUVL L 353, 31.12.2008, s. 1”;

b) Korvataan e alakohta seuraavasti:

”e) erityiset pitoisuusrajat, jotka on annettu yhteisesti sovitussa nimikkeessä asetuksen (EY) N:o 1272/2008 42 artiklassa tarkoitetussa luokitusten ja merkintöjen luettelossa;";

ea) vesiympäristölle vaarallisiksi luokiteltujen aineiden osalta, jos niille on vahvistettu M-kerroin sovitussa nimikkeessä asetuksen (EY) N:o 1272/2008 42 artiklassa tarkoitetussa luokitusten ja merkintöjen luettelossa, mainitun asetuksen liitteessä I olevassa taulukossa 1.1 säädetty raja-arvo mukautettuna mainitun asetuksen liitteessä I olevassa 4.1 jaksossa säädettyä laskutapaa käyttäen”;

▼B

2) Muutetaan 31 artikla seuraavasti:

a) Korvataan 8 kohta seuraavasti:

”8. Käyttöturvallisuustiedote on toimitettava maksutta paperimuodossa tai sähköisesti viimeistään päivänä, jona aine tai seos toimitetaan ensimmäistä kertaa.”

b) Lisätään seuraava kohta:

”10. Kun aineita luokitellaan asetuksen (EY) N:o 1272/2008 mukaisesti asetuksen voimaantulon ja 1 päivän joulukuuta 2010 välisenä aikana, kyseinen luokitus voidaan lisätä käyttöturvallisuustiedotteeseen direktiivin 67/548/ETY mukaisen luokituksen lisäksi.

Aineiden käyttöturvallisuustiedotteessa on 1 päivästä joulukuuta 20101 päivään kesäkuuta 2015 saakka mainittava luokitus sekä direktiivin 67/548/ETY että asetuksen (EY) N:o 1272/2008 mukaisesti.

Kun seoksia luokitellaan asetuksen (EY) N:o 1272/2008 mukaisesti asetuksen voimaantulon ja 1 päivän kesäkuuta 2015 välisenä aikana, kyseinen luokitus voidaan lisätä käyttöturvallisuustiedotteeseen direktiivin 1999/45/EY mukaisen luokituksen lisäksi. Jos kuitenkin aineita ja seoksia sekä luokitellaan että merkitään asetuksen (EY) N:o 1272/2008 mukaisesti, kyseinen luokitus ilmoitetaan käyttöturvallisuustiedotteessa direktiivin 67/548/ETY ja direktiivin 1999/45/EY luokituksen lisäksi aineen, seoksen tai sen aineosien osalta 1 päivään kesäkuuta 2015 saakka.”;

3) Korvataan 56 artiklan 6 kohdan b alakohta seuraavasti:

”b) kaikkien muiden aineiden osalta, jos direktiivissä 1999/45/EY tai asetuksen (EY) N:o 1272/2008 liitteessä VI olevassa 3 osassa täsmennetyt alimmat pitoisuusrajat, joiden perusteella seos luokitellaan vaaralliseksi, alittuvat.”;

4) Muutetaan 59 artiklan 2 ja 3 kohta seuraavasti:

a) Korvataan 2 kohdan toinen virke seuraavasti:

”Asiakirja-aineisto voidaan tarvittaessa rajoittaa viittaukseen asetuksen (EY) N:o 1272/2008 liitteessä VI olevan 3 osan mukaiseen nimikkeeseen.”;

b) Korvataan 3 kohdan toinen virke seuraavasti:

”Asiakirja-aineisto voidaan tarvittaessa rajoittaa viittaukseen asetuksen (EY) N:o 1272/2008 liitteessä VI olevan 3 osan mukaiseen nimikkeeseen.”;

5) Korvataan 76 artiklan 1 kohdan c alakohdassa ilmaisu ”XI osaston” ilmaisulla ”asetuksen (EY) N:o 1272/2008 V osaston”;

6) Muutetaan 77 artikla seuraavasti:

a) Korvataan 2 kohdan e alakohdan ensimmäinen virke seuraavasti:

”e) sellaisen tietokannan (tietokantojen) perustaminen ja ylläpito, joka sisältää kaikkia rekisteröityjä aineita koskevat tiedot, luokitusten ja merkintöjen luettelon sekä asetuksen (EY) N:o 1272/2008 mukaisesti vahvistetun yhdenmukaistettujen luokitusten ja merkintöjen luettelon.”;

▼B

b) Korvataan 3 kohdan a alakohdassa sanat ”VI–XI osastossa” sanoilla ”VI–X osastossa”;

7) Kumotaan XI osasto;

8) Muutetaan liitteessä XV oleva I ja II jakso seuraavasti:

a) Muutetaan I jakso seuraavasti:

i) kumotaan ensimmäinen luetelmakohta;

ii) korvataan toinen luetelmakohta seuraavasti:

”— yksilöimistä CMR-aineeksi, PBT-aineeksi, vPvB-aineeksi tai vastaavalla tavalla huolta aiheuttavaksi aineeksi 59 artiklan mukaisesti,”;

b) Kumotaan II jakson 1 kohta;

9) Muutetaan liitteessä XVII oleva taulukko seuraavasti:

a) Muutetaan sarake ”Aineen, aineryhmien tai valmisteen nimitys” seuraavasti:

i) korvataan nimikkeet 28, 29 ja 30 seuraavasti:

”28. Asetuksen (EY) N:o 1272/2008 liitteessä VI olevassa 3 osassa kategoriaan 1A tai 1B (taulukko 3.1) tai kategoriaan 1 tai 2 (taulukko 3.2) kuuluvaksi syöpää aiheuttavaksi aineeksi luokitellut aineet, jotka on sisällytetty luetteloon seuraavasti:

— Kategoriaan 1A (taulukko 3.1) / kategoriaan 1 (taulukko 3.2) kuuluva syöpää aiheuttava aine, joka on mainittu lisäyksessä 1

— Kategoriaan 1B (taulukko 3.1) / kategoriaan 2 (taulukko 3.2) kuuluva syöpää aiheuttava aine, joka on mainittu lisäyksessä 2

29. Asetuksen (EY) N:o 1272/2008 liitteessä VI olevassa 3 osassa kategoriaan 1A tai 1B (taulukko 3.1) tai kategoriaan 1 tai 2 (taulukko 3.2) kuuluvaksi sukusolujen perimää vaurioittavaksi aineeksi luokitellut aineet, jotka on sisällytetty luetteloon seuraavasti:

— Kategoriaan 1A (taulukko 3.1) / kategoriaan 1 (taulukko 3.2) kuuluva perimää vaurioittava aine, joka on mainittu lisäyksessä 3

— Kategoriaan 1B (taulukko 3.1) / kategoriaan 2 (taulukko 3.2) kuuluva perimää vaurioittava aine, joka on mainittu lisäyksessä 4

30. Asetuksen (EY) N:o 1272/2008 liitteessä VI olevassa 3 osassa kategoriaan 1A tai 1B (taulukko 3.1) tai kategoriaan 1 tai 2 (taulukko 3.2) kuuluvaksi lisääntymiselle vaaralliseksi aineeksi luokitellut aineet, jotka on sisällytetty luetteloon seuraavasti:

— Kategoriaan 1A (taulukko 3.1) (sukupuolitoiminnoille ja hedelmällisyydelle tai kehitykselle haitalliset vaikutukset) / kategoriaan 1, R60 (saattaa heikentää hedelmällisyyttä) tai R61 (saattaa vaurioittaa sikiötä) (taulukko 3.2) kuuluva lisääntymiselle vaarallinen aine, joka on mainittu lisäyksessä 5

▼B

— Kategoriaan 1B (sukupuolitoiminnoille ja hedelmällisyydelle tai kehitykselle haitalliset vaikutukset) (taulukko 3.1) / kategoriaan 2, R60 (saattaa heikentää hedelmällisyyttä) tai R61 (saattaa vaurioittaa sikiötä) (taulukko 3.2) kuuluva lisääntymiselle vaarallinen aine, joka on mainittu lisäyksessä 6”

b) Korvataan sarakkeessa ”Rajoitusehdot” 28 nimikkeen 1 kohdan ensimmäinen luetelmakohta seuraavasti:

”— joko asiaankuuluva erityinen pitoisuusraja, joka on täsmennetty asetuksen (EY) N:o 1272/2008 liitteessä VI olevassa 3 osassa, tai”;

10) Muutetaan liitteessä XVII olevat lisäykset 1–6 seuraavasti:

a) Muutetaan esipuhe seuraavasti:

i) Korvataan jaksossa ”Aineen nimi” ilmaisu ”direktiivin 67/548/ETY liitteessä I” ilmaisulla ”asetuksen (EY) N:o 1272/2008 liitteessä VI olevassa 3 osassa”;

ii) Korvataan jaksossa ”Indeksinumero” ilmaisu ”direktiivin 67/548/ETY liitteessä I” ilmaisulla ”asetuksen (EY) N:o 1272/2008 liitteessä VI olevassa 3 osassa”;

iii) Korvataan jaksossa ”Huomautukset” ilmaisu ”direktiivin 67/548/ETY liitteen I esipuheessa” ilmaisulla ”asetuksen (EY) N:o 1272/2008 liitteessä VI olevassa 1 osassa”;

iv) Korvataan huomautus A seuraavasti:

”Huomautus A:

Merkinnöissä on ilmoitettava aineen nimi käyttämällä jotakin asetuksen (EY) N:o 1272/2008 liitteessä VI olevassa 3 osassa mainittua nimitystä, sanotun kuitenkaan rajoittamatta mainitun asetuksen 17 artiklan 2 kohdan soveltamista.

Kyseisessä osassa käytetään aineille joskus yleisnimiä kuten ’… yhdisteet’ tai ’… suolat’. Tällöin toimittajan, joka saattaa tällaisen aineen markkinoille, on ilmoitettava merkinnöissä aineen oikea nimi ottaen asianmukaisesti huomioon asetuksen (EY) N:o 1272/2008 liitteessä VI olevan 1 osan 1.1.1.4 jakson säännökset.

Jos aine sisältyy asetuksen (EY) N:o 1272/2008 liitteessä VI olevaan 3 osaan, kyseisen asetuksen mukaisesti varoitusetikettiin on sisällytettävä kunkin kyseisessä osassa olevan nimikkeen kattaman luokituksen kannalta asiaankuuluvat merkinnät, sekä sellaisten mahdollisten muiden luokitusten osalta sovellettavat merkinnät, joita kyseinen nimike ei kata, ja muut mahdollisesti sovellettavat kyseisen asetuksen 17 artiklan mukaiset merkinnät.

Jos aineet sisältyvät johonkin asetuksen (EY) N:o 1272/2008 liitteessä VI olevassa 3 osassa mainittuun erityiseen aineryhmään, varoitusetikettiin on sisällytettävä kunkin kyseisessä osassa olevan nimikkeen kattaman luokituksen kannalta asiaankuuluvat merkinnät, sekä sellaisten mahdollisten muiden luokitusten osalta sovellettavat merkinnät, joita kyseinen nimike ei kata, ja muut mahdollisesti sovellettavat kyseisen asetuksen 17 artiklan mukaiset merkinnät.

▼B

Jos aineet sisältyvät useampaan kuin yhteen asetuksen (EY) N:o 1272/2008 liitteessä VI olevassa 3 osassa mainittuun aineryhmään, varoitusetikettiin on sisällytettävä molempien kyseisessä osassa olevien nimikkeiden kattaman luokituksen kannalta asiaankuuluvat merkinnät, sekä sellaisten mahdollisten muiden luokitusten osalta sovellettavat merkinnät, joita kyseinen nimike ei kata, ja muut mahdollisesti sovellettavat kyseisen asetuksen 17 artiklan mukaiset merkinnät. Kun samaa vaaraluokkaa tai sen jaottelua koskevissa kahdessa nimikkeessä annetaan kaksi erilaista luokitusta, käytetään tiukempaan luokitukseen johtavaa vaaraluokitusta.”;

v) Korvataan huomautus D seuraavasti:

”Huomautus D:

Jotkin aineet, jotka voivat polymerisoitua tai hajota itsestään, saatetaan yleensä markkinoille stabiloidussa muodossa. Ne luetellaan tässä muodossa asetuksen (EY) N:o 1272/2008 liitteessä VI olevassa 3 osassa.

Tällaisia aineita saatetaan kuitenkin joskus markkinoille ei-stabiloidussa muodossa. Tällöin aineen markkinoille saattavan toimittajan on mainittava varoitusetiketissä aineen nimi ja sanat ’ei-stabiloitu.’”;

vi) Poistetaan huomautus E.;

vii) Korvataan huomautus H seuraavasti:

”Huomautus H:

Aineelle ilmoitettu luokitus ja varoitusetiketti koskevat vaaralausekkeen tai vaaralausekkeiden osoittamaa vaaraa tai vaaroja mainitun vaaraluokituksen yhteydessä. Kaikkiin muihin vaaraluokkiin, vaaraluokkien jaotteluihin ja kategorioihin sovelletaan asetuksen (EY) N:o 1272/2008 4 artiklassa säädettyjä aineen toimittajia koskevia vaatimuksia.

Lopullisen varoitusetiketin on oltava asetuksen (EY) N:o 1272/2008 liitteessä I olevan 1.2 jakson vaatimusten mukaiset.”;

viii) Korvataan huomautus K seuraavasti:

”Huomautus K:

Luokitusta syöpää aiheuttavaksi tai perimän muutoksia aiheuttavaksi ei tarvitse soveltaa, jos voidaan osoittaa, että aine sisältää alle 0,1 painoprosenttia 1,3-butadieeniä (Einecs-numero 203-450-8). Jos ainetta ei luokitella syöpää aiheuttavaksi tai perimän muutoksia aiheuttavaksi, olisi sovellettava vähintään turvalausekkeita (P102-)P210-P403. Tämä huomautus koskee ainoastaan tiettyjä asetuksen (EY) N:o 1272/2008 liitteessä VI olevassa 3 osassa mainittuja öljystä johdettuja monimutkaisia aineita.”;

ix) Korvataan huomautus S seuraavasti:

”Huomautus S:

Tämä aine ei välttämättä edellytä asetuksen (EY) N:o 1272/2008 17 artiklan mukaista varoitusetikettiä (katso mainitun asetuksen liitteessä I oleva 1.3 jakso).”

▼B

b) Korvataan lisäyksen 1 otsikko seuraavasti:

”Kohta 28 — Syöpää aiheuttavat aineet, ryhmä 1A (taulukko 3.1) / ryhmä 1 (taulukko 3.2)”.

c) Muutetaan lisäys 2 seuraavasti:

i) korvataan otsikko seuraavasti: ”Kohta 28 — Syöpää aiheuttavat aineet, ryhmä 1B (taulukko 3.1) / ryhmä 2 (taulukko 3.2)”;

ii) Korvataan niissä nimikkeissä, joiden indeksinumerot ovat 024-017-00-8, 611-024-001, 611-029-00-9, 611-030-00-4 ja 650-017-00-8, esiintyvä ilmaisu ”direktiivin 67/548/ETY liitteessä I” ilmaisulla ”asetuksen (EY) N:o 1272/2008 liitteessä VI”.

d) Korvataan lisäyksen 3 otsikko seuraavasti:

”Kohta 29 — Perimää vaurioittavat aineet, ryhmä 1A (taulukko 3.1) / ryhmä 1 (taulukko 3.2)”;

e) Korvataan lisäyksen 4 otsikko seuraavasti:

”Kohta 29 — Perimää vaurioittavat aineet, ryhmä 1B (taulukko 3.1) / ryhmä 2 (taulukko 3.2)”.

f) Korvataan lisäyksen 5 otsikko seuraavasti:

”Kohta 30 — Lisääntymiselle vaaralliset aineet, ryhmä 1A (taulukko 3.1) / ryhmä 1 (taulukko 3.2)”.

g) Korvataan lisäyksen 6 otsikko seuraavasti:

”Kohta 30 — Lisääntymiselle vaaralliset aineet, ryhmä 1B (taulukko 3.1) / ryhmä 2 (taulukko 3.2)”.

11) Korvataan sana ”valmiste” asetuksen (EY) N:o 1907/2006 3 artiklan 2 kohdassa tarkoitetussa merkityksessä eri taivutusmuodoissaan sanalla ”seos” eri taivutusmuodoissaan kaikkialla asetuksen tekstissä.

58 artikla

Asetuksen (EY) N:o 1907/2006 muuttaminen 1 päivästä joulukuuta 2010

Muutetaan asetus (EY) N:o 1907/2006 1 päivästä joulukuuta 2010 seuraavasti:

1) Korvataan 14 artiklan 4 kohdan johdantolause seuraavasti:

”4. Jos rekisteröijä päättelee 3 kohdan a–d vaiheiden suorittamisen tuloksena, että aine täyttää kriteerit, jotka liittyvät johonkin seuraavista asetuksen (EY) N:o 1272/2008 liitteessä I säädetyistä vaaraluokista tai -kategorioista:

a) vaaraluokat 2.1–2.4, 2.6 ja 2.7, 2.8 tyypit A ja B, 2.9, 2.10, 2.12, 2.13 kategoriat 1 ja 2, 2.14 kategoriat 1 ja 2, 2.15 tyypit A–F,

b) vaaraluokat 3.1–3.6, 3.7 haitalliset vaikutukset sukupuolitoimintoihin ja hedelmällisyyteen tai kehitykseen, 3.8 muut kuin narkoottiset vaikutukset, 3.9 ja 3.10,

c) vaaraluokka 4.1,

d) vaaraluokka 5.1,

tai aine määritellään PBT- tai vPvB-aineeksi, kemikaaliturvallisuusarviointiin on sisällyttävä seuraavat lisävaiheet:”;

▼B

2) Muutetaan 31 artikla seuraavasti:

a) Korvataan 1 kohdan a alakohta seuraavasti:

”a) aine täyttää asetuksessa (EY) N:o 1272/2008 säädetyt vaaralliseksi luokituksen kriteerit tai seos täyttää direktiivissä 1999/45/EY säädetyt vaaralliseksi luokituksen kriteerit; tai”;

b) Korvataan 4 kohta seuraavasti:

”4. Käyttöturvallisuustiedotetta ei tarvitse toimittaa, jos yleiseen kulutukseen tarjottavista tai myytävistä aineista, jotka ovat vaarallisia asetuksen (EY) N:o 1272/2008 mukaisesti, tai seoksista, jotka ovat vaarallisia direktiivin 1999/45/EY mukaisesti, annetaan riittävät tiedot, joiden perusteella käyttäjät voivat toteuttaa tarvittavat toimenpiteet ihmisten terveyden, turvallisuuden ja ympäristön suojaamiseksi, paitsi jos jatkokäyttäjä tai jakelija pyytää sen.”

3) Korvataan 40 artiklan 1 kohta seuraavasti:

”1. Kemikaaliviraston on tutkittava kaikki rekisteröintiasiakirjoissa tai jatkokäyttäjien raporteissa esitetyt testausehdotukset, joiden tarkoituksena on tuottaa aineesta liitteissä IX ja X täsmennetyt tiedot. Etusija on annettava niiden aineiden rekisteröinneille, joilla on tai saattaa olla PBT- tai vPvB-aineiden ominaisuuksia taikka herkistäviä ja/tai syöpää aiheuttavien, perimää vaurioittavien tai lisääntymiselle vaarallisten aineiden (CMR-aineet) ominaisuuksia, tai niiden aineiden rekisteröinneille, joita valmistetaan tai tuodaan maahan yli 100 tonnia vuodessa ja joiden käytöt johtavat laajaan ja monista lähteistä peräisin olevaan altistumiseen edellyttäen, että ne täyttävät asetuksen (EY) N:o 1272/2008 liitteessä I säädettyjen minkä tahansa seuraavien vaaraluokkien tai -kategorioiden kriteerit:

a) vaaraluokat 2.1–2.4, 2.6 ja 2.7, 2.8 tyypit A ja B, 2.9, 2.10, 2.12, 2.13 kategoriat 1 ja 2, 2.14 kategoriat 1 ja 2, 2.15 tyypit A–F;

b) vaaraluokat 3.1–3.6, 3.7 haitalliset vaikutukset sukupuolitoimintoihin ja hedelmällisyyteen tai kehitykseen, 3.8 muut kuin narkoottiset vaikutukset, 3.9 ja 3.10;

c) vaaraluokka 4.1;

d) vaaraluokka 5.1.”.

4) Korvataan 57 artiklan a, b ja c alakohta seuraavasti:

”a) aineet, jotka täyttävät syöpää aiheuttavien aineiden vaaraluokkaan, kategoria 1A tai 1B, kuuluvien aineiden luokituskriteerit asetuksen (EY) N:o 1272/2008 liitteessä I olevan 3.6 jakson mukaisesti;

b) aineet, jotka täyttävät sukusolujen perimää vaurioittavien aineiden vaaraluokkaan, kategoria 1A tai 1B, kuuluvien aineiden luokituskriteerit asetuksen (EY) N:o 1272/2008 liitteessä I olevan 3.5 jakson mukaisesti;

c) aineet, jotka täyttävät lisääntymiselle vaarallisten aineiden vaaraluokkaan, kategoria 1A tai 1B, kuuluvien aineiden luokituskriteerit ja joilla on haitallisia vaikutuksia sukupuolitoimintoihin ja hedelmällisyyteen tai kehitykseen asetuksen (EY) N:o 1272/2008 liitteessä I olevan 3.7 jakson mukaisesti;”.

▼B

5) Korvataan 65 artiklassa ilmaisu ”direktiivin 67/548/ETY” ilmaisulla ”direktiivin 67/548/ETY ja asetuksen (EY) N:o 1272/2008”.

6) Korvataan 68 artiklan 2 kohta seuraavasti:

”2. Niiden sellaisenaan, seoksessa tai esineessä olevien aineiden osalta, jotka täyttävät vaaraluokkiin syöpää aiheuttava, sukusolujen perimää vaurioittava tai lisääntymiselle vaarallinen, kategoriaan 1A tai 1B, luokitusta koskevat kriteerit ja joita kuluttaja voi käyttää ja joiden kulutuskäytölle komissio ehdottaa rajoituksia, liite XVII on muutettava 133 artiklan 4 kohdassa tarkoitettua menettelyä noudattaen. Asetuksen 69–73 artiklaa ei sovelleta.”

7) Muutetaan 119 artikla seuraavasti:

a) Korvataan 1 kohdan a alakohta seuraavasti:

”a) IUPAC -nimikkeistössä esiintyvä nimi niiden aineiden osalta, jotka täyttävät asetuksen (EY) N:o 1272/2008 liitteessä I olevien minkä tahansa seuraavien vaaraluokkien tai -kategorioiden kriteerit, rajoittamatta tämän artiklan 2 kohdan f ja g alakohdan soveltamista:

— vaaraluokat 2.1–2.4, 2.6 ja 2.7, 2.8 tyypit A ja B, 2.9, 2.10, 2.12, 2.13 kategoriat 1 ja 2, 2.14 kategoriat 1 ja 2, 2.15 tyypit A–F;

— vaaraluokat 3.1–3.6, 3.7 haitalliset vaikutukset sukupuolitoimintoihin ja hedelmällisyyteen tai kehitykseen, 3.8 muut kuin narkoottiset vaikutukset, 3.9 ja 3.10;

— vaaraluokka 4.1;

— vaaraluokka 5.1.”

b) Muutetaan 2 kohta seuraavasti:

i) korvataan f alakohta seuraavasti:

”f) jollei asetuksen (EY) N:o 1272/2008 24 artiklasta muuta johdu, IUPAC-nimikkeistön mukainen nimi tämän artiklan 1 kohdan a alakohdassa tarkoitettujen muiden kuin vaiheittain rekisteröitävien aineiden osalta kuuden vuoden ajan;”

ii) Korvataan g alakohdan johdantolause seuraavasti:

”g) jollei asetuksen (EY) N:o 1272/2008 24 artiklasta muuta johdu, IUPAC-nimikkeistön mukainen nimi niiden tämän artiklan 1 kohdan a alakohdassa tarkoitettujen aineiden osalta, joita käytetään ainoastaan yhteen tai useampaan seuraavista tarkoituksista:”.

8) Korvataan 138 artiklan 1 kohdan johdantolauseen toinen virke seuraavasti:

”Niiden aineiden osalta, jotka luokitellaan syöpää aiheuttavien, perimää vaurioittavien tai lisääntymiselle vaarallisten aineiden luokkaan kategoriaan 1A tai 1B kuuluviksi aineiksi asetuksen (EY) N:o 1272/2008 mukaisesti, uudelleentarkastelu suoritetaan kuitenkin viimeistään 1 päivänä kesäkuuta 2014.”

9) Muutetaan liite III seuraavasti:

a) Korvataan a kohta seuraavasti:

”a) aineet, joiden osalta arvioidaan esimerkiksi (kvantitatiivisia) rakenne-aktiivisuussuhteita ((Q)SAR) tai muuta näyttöä soveltamalla, että ne todennäköisesti täyttävät vaaraluokkiin syöpää aiheuttava, sukusolujen perimää vaurioittava tai lisääntymiselle vaarallinen, kategoriaan 1A tai 1B, luokitusta koskevat kriteerit tai liitteen XIII kriteerit;”;

▼B

b) Korvataan b kohdan ii alakohta seuraavasti:

”ii) joiden osalta arvioidaan esimerkiksi (kvantitatiivisia) rakenne-aktiivisuussuhteita ((Q)SAR) tai muuta näyttöä soveltamalla, että ne todennäköisesti täyttävät joitakin ihmisen terveyteen tai ympäristöön liittyviä vaaraluokkia tai niiden jaotteluja koskevat luokituskriteerit asetuksen (EY) N:o 1272/2008 mukaisesti.”.

10) Korvataan liitteessä V olevassa 8 kohdassa ilmaisu ”direktiivin 67/548/ETY” ilmaisulla ”asetuksen (EY) N:o 1272/2008”.

11) Korvataan liitteessä VI oleva 4.1, 4.2 ja 4.3 jakso seuraavasti:

”4.1 Asetuksen (EY) N:o 1272/2008 I ja II osaston soveltamiseen perustuva aine(id)en vaaraluokitus kaikkien asetuksessa mainittujen vaaraluokkien ja vaarakategorioiden osalta.

Jokaisessa nimikkeessä on lisäksi annettava syyt siihen, miksi jotakin vaaraluokkaa tai vaaraluokan jaottelua varten ei ole ilmoitettu luokitusta (esim. tietojen puute, epäluotettavat tiedot tai luotettavat mutta luokitukseen riittämättömät tiedot);

4.2. Edellisen perusteella määrätty asetuksen (EY) N:o 1272/2008 III osaston soveltamiseen perustuva aine(id)en vaaraa osoittavat merkinnät;

4.3 Asetuksen (EY) N:o 1272/2008 10 artiklan ja direktiivin 1999/45/EY 4–7 artiklan soveltamiseen perustuvat erityiset pitoisuusrajat, silloin kun niitä on sovellettava.”

12) Muutetaan liite VIII seuraavasti:

a) Korvataan sarakkeessa 2 olevan 8.4.2 kohdan toinen luetelmakohta seuraavasti:

”— jos aineen tiedetään olevan syöpää aiheuttava, kategoria 1A tai 1B, tai perimää vaurioittava, kategoria 1A, 1B tai 2.”

b) Korvataan sarakkeessa 2 olevan 8.7.1 kohdan toinen ja kolmas kohta seuraavasti:

”Jos aineella tiedetään olevan haitallisia vaikutuksia hedelmällisyyteen ja sen tiedetään täyttävän kriteerit sen luokittelemiseksi lisääntymiselle vaarallisen aineen kategoriaan 1A tai 1B: Saattaa heikentää hedelmällisyyttä (H360F), ja saatavilla olevat tiedot ovat riittävät kattavan riskinarvioinnin tukemiseksi, ei tarvita hedelmällisyyttä koskevaa muuta testausta. On kuitenkin harkittava, onko tarpeen suorittaa kehitysmyrkyllisyystestaus.

Jos aineen tiedetään aiheuttavan kehitysmyrkyllisyyttä ja täyttävän kriteerit sen luokittelemiseksi lisääntymiselle vaarallisen aineen kategoriaan 1A tai 1B: Saattaa vaurioittaa sikiötä (H360D), ja saatavilla olevat tiedot ovat riittävät kattavan riskinarvioinnin tukemiseksi, ei tarvita muuta kehitysmyrkyllisyystestausta. On kuitenkin harkittava, onko tarpeen suorittaa hedelmällisyyteen kohdistuvia vaikutuksia koskeva testaus.”

▼B

13) Korvataan liitteessä IX sarakkeessa 2 olevan 8.7 kohdan toinen ja kolmas kohta seuraavasti:

”Jos aineella tiedetään olevan haitallisia vaikutuksia hedelmällisyyteen ja sen tiedetään täyttävän kriteerit sen luokittelemiseksi lisääntymiselle vaarallisen aineen kategoriaan 1A tai 1B: Saattaa heikentää hedelmällisyyttä (H360F), ja saatavilla olevat tiedot ovat riittävät kattavan riskinarvioinnin tukemiseksi, ei tarvita hedelmällisyyttä koskevaa muuta testausta. On kuitenkin harkittava, onko tarpeen suorittaa kehitysmyrkyllisyystestaus.

Jos aineen tiedetään aiheuttavan kehitysmyrkyllisyyttä ja täyttävän kriteerit sen luokittelemiseksi lisääntymiselle vaarallisen aineen kategoriaan 1A tai 1B: Saattaa vaurioittaa sikiötä (H360D), ja saatavilla olevat tiedot ovat riittävät kattavan riskinarvioinnin tukemiseksi, ei tarvita muuta kehitysmyrkyllisyystestausta. On kuitenkin harkittava, onko tarpeen suorittaa hedelmällisyyteen kohdistuvia vaikutuksia koskeva testaus.”

14) Muutetaan liite X seuraavasti:

a) Korvataan sarakkeessa 2 olevan 8.7 kohdan toinen ja kolmas kohta seuraavasti:

”Jos aineella tiedetään olevan haitallisia vaikutuksia hedelmällisyyteen ja sen tiedetään täyttävän kriteerit sen luokittelemiseksi lisääntymiselle vaarallisen aineen kategoriaan 1A tai 1B: Saattaa heikentää hedelmällisyyttä (H360F), ja saatavilla olevat tiedot ovat riittävät kattavan riskinarvioinnin tukemiseksi, ei tarvita hedelmällisyyttä koskevaa muuta testausta. On kuitenkin harkittava, onko tarpeen suorittaa kehitysmyrkyllisyystestaus.

Jos aineen tiedetään aiheuttavan kehitysmyrkyllisyyttä ja täyttävän kriteerit sen luokittelemiseksi lisääntymiselle vaarallisen aineen kategoriaan 1A tai 1B: Saattaa vaurioittaa sikiötä (H360D), ja saatavilla olevat tiedot ovat riittävät kattavan riskinarvioinnin tukemiseksi, ei tarvita muuta kehitysmyrkyllisyystestausta. On kuitenkin harkittava, onko tarpeen suorittaa hedelmällisyyteen kohdistuvia vaikutuksia koskeva testaus.”

b) Korvataan sarakkeessa 2 olevan 8.9.1 kohdan ensimmäisen kohdan toinen luetelmakohta seuraavasti:

”— aine on luokiteltu sukusolujen perimää vaurioittavien aineiden kategoriaan 2 tai toistuvilla annoksilla tehdy(i)stä tutkimuksesta (tutkimuksista) on näyttöä, että aine pystyy aiheuttamaan kudosten liikakasvua ja/tai pre-neoplastisia vaurioita.”

c) Korvataan sarakkeessa 2 olevan 8.9.1 kohdan toinen alakohta seuraavasti:

”Jos aineet on luokiteltu sukusolujen perimää vaurioittavien aineiden kategoriaan 1A tai 1B, oletuksena on, että genotoksinen karsinogeenisuus on todennäköistä. Näissä tapauksissa ei yleensä vaadita karsinogeenisuustestiä.”

▼B

15) Korvataan liitteessä XIII olevan 1.3 kohdan toinen ja kolmas luetelmakohta seuraavasti:

”— aine on luokiteltu syöpää aiheuttavaksi (kategoria 1A tai 1B), sukusolujen perimää vaurioittavaksi (kategoria 1A tai 1B), tai lisääntymiselle vaaralliseksi (kategoria 1A, 1B tai 2), tai

— on olemassa muuta näyttöä kroonisesta myrkyllisyydestä, jonka osoittavat asetuksen (EY) N:o 1272/2008 mukaiset luokitukset: elinkohtainen myrkyllisyys (toistuva altistuminen), kategoria 1 (suun kautta, ihon kautta, kaasujen/höyryjen hengittäminen, pölyn/sumun/savun hengittäminen) tai kategoria 2 (suun kautta, ihon kautta, kaasujen/höyryn hengittäminen, pölyn/sumun/savun hengittäminen)”.

16) Muutetaan liitteessä XVII olevan taulukon sarake ”Aineen, aineryhmien tai seoksen nimitys” seuraavasti:

a) Korvataan nimike 3 seuraavasti:

”3. Nestemäiset aineet tai seokset, joita pidetään vaarallisina direktiivin 1999/45/EY mukaisesti tai jotka täyttävät kriteerit, jotka liittyvät johonkin seuraavista asetuksen (EY) N:o 1272/2008 liitteessä I säädetyistä vaaraluokista tai -kategorioista:

a) vaaraluokat 2.1–2.4, 2.6 ja 2.7, 2.8 tyypit A ja B, 2.9, 2.10, 2.12, 2.13 kategoriat 1 ja 2, 2.14 kategoriat 1 ja 2, 2.15 tyypit A–F;

b) vaaraluokat 3.1–3.6, 3.7 haitalliset vaikutukset sukupuolitoimintoihin ja hedelmällisyyteen tai kehitykseen, 3.8 muut kuin narkoottiset vaikutukset, 3.9 ja 3.10;

c) vaaraluokka 4.1;

d) vaaraluokka 5.1.”

b) korvataan nimike 40 seuraavasti:

”40. Aineet, jotka on luokiteltu syttyviksi kaasuiksi kategoriaan 1 tai 2, syttyviksi nesteiksi kategoriaan 1, 2 tai 3, syttyviksi kiinteiksi aineiksi kategoriaan 1 tai 2, aineiksi ja seoksiksi, jotka veden kanssa kosketuksiin joutuessaan kehittävät syttyviä kaasuja, kategorioihin 1, 2 tai 3, pyroforisiksi nesteiksi kategoriaan 1 tai pyroforisiksi kiinteiksi aineiksi kategoriaan 1, riippumatta siitä, sisältyvätkö ne kyseisen asetuksen liitteessä VI olevaan 3 osaan vai eivät.”

59 artikla

Asetuksen (EY) N:o 1907/2006 muuttaminen 1 päivästä kesäkuuta 2015

Muutetaan asetus (EY) N:o 1907/2006 1 päivästä kesäkuuta 2015 seuraavasti:

1) Korvataan 14 artiklan 2 kohta seuraavasti:

”2. Edellä 1 kohdassa tarkoitettua kemikaaliturvallisuusarviointia ei tarvitse suorittaa aineesta, jota on valmisteessa, jos kyseisen valmisteeseen sisältyvän aineen pitoisuus on pienempi kuin:

a) asetuksen (EY) N:o 1272/2008 11 artiklan 3 kohdassa tarkoitettu raja-arvo;

b) 0,1 painoprosenttia (p/p), jos aine täyttää tämän asetuksen liitteessä XIII mainitut perusteet.”

▼B

2) Muutetaan 31 artikla seuraavasti:

a) Korvataan 1 kohdan a alakohta seuraavasti:

”a) aine tai seos täyttää asetuksessa (EY) N:o 1272/2008 annetut vaaralliseksi luokittelun kriteerit; tai”;

b) korvataan 3 kohta seuraavasti:

”3. Toimittajan on toimitettava vastaanottajalle tämän pyynnöstä liitteen II mukaisesti laadittu käyttöturvallisuustiedote, jos seos ei täytä asetuksen (EY) N:o 1272/2008 I ja II osastossa tarkoitettuja vaaralliseksi luokittelun kriteereitä, mutta sisältää:

a) yksittäisinä pitoisuuksina vähintään 1 painoprosentin muiden kuin kaasumaisten seosten osalta ja vähintään 0,2 tilavuusprosenttia kaasumaisten seosten osalta vähintään yhtä sellaista ainetta, joka aiheuttaa vaaraa ihmisten terveydelle tai ympäristölle; tai

b) yksittäisinä pitoisuuksina vähintään 0,1 painoprosentin, kun on kysymyksessä muu kuin kaasumainen seos, vähintään yhtä sellaista ainetta, joka on syöpää aiheuttava, kategoria 2, tai lisääntymiselle vaarallinen, kategoria 1A, 1B ja 2, ihoa herkistävä, kategoria 1, hengitysteitä herkistävä, kategoria 1, tai vaikuttaa imetykseen tai imetyksen kautta taikka on hitaasti hajoava, biokertyvä ja myrkyllinen (PBT) liitteessä XIII säädettyjen kriteereiden mukaisesti tai erittäin hitaasti hajoava ja erittäin voimakkaasti biokertyvä (vPvB) liitteessä XIII säädettyjen kriteereiden mukaisesti tai joka on sisällytetty muista kuin a alakohdassa tarkoitetuista syistä 59 artiklan 1 kohdan mukaisesti laadittuun luetteloon; tai

c) sellaista ainetta, jonka osalta yhteisössä on työperäisen altistumisen raja-arvo.”;

c) Korvataan 4 kohta seuraavasti:

”4. Käyttöturvallisuustiedotetta ei tarvitse toimittaa, jos yleiseen kulutukseen tarjottavista tai myytävistä vaarallisista aineista tai seoksista annetaan riittävät tiedot, joiden perusteella käyttäjät voivat toteuttaa tarvittavat toimenpiteet ihmisten terveyden, turvallisuuden ja ympäristön suojaamiseksi, paitsi jos jatkokäyttäjä tai jakelija pyytää sen.”

3) Korvataan 56 artiklan 6 kohdan b alakohta seuraavasti:

”b) kaikkien muiden aineiden osalta, jos asetuksen (EY) N:o 1272/2008 11 artiklan 3 kohdassa täsmennetyt alimmat pitoisuusrajat, joiden perusteella seos luokitellaan vaaralliseksi, alittuvat.”

4) Poistetaan 65 artiklasta ilmaisu ”ja direktiivin 1999/45/EY”.

5) Muutetaan liite II seuraavasti:

a) Korvataan 1.1 kohta seuraavasti:

”1.1 Aineen tai seoksen tunnistetiedot

Aineen tunnistetiedoissa käytetyn termin on oltava sama kuin asetuksen (EY) N:o 1272/2008 18 artiklan 2 kohdan mukaisissa merkinnöissä käytetty termi.

Seoksen tunnistetiedoissa käytetyn termin on oltava sama kuin asetuksen (EY) N:o 1272/2008 18 artiklan 3 kohdan a alakohdan mukaisissa merkinnöissä käytetty termi.”

▼B

b) Poistetaan 3.3.a kohdan ensimmäistä luetelmakohtaa koskeva alaviite 1.

c) Korvataan 3.6 kohta seuraavasti:

”3.6 Jos kemikaalivirasto on päättänyt asetuksen (EY) N:o 1272/2008 24 artiklan mukaisesti, että aineen kemiallinen koostumus voidaan säilyttää luottamuksellisena merkinnöissä ja käyttöturvallisuustiedotteessa, aineiden kemiallinen luonne on kuvattava 3 kohdassa turvallisen käsittelyn varmistamiseksi.

Käyttöturvallisuustiedotteessa käytettävän nimen (myös 1.1, 3.2, 3.3 ja 3.5 kohtaa varten) on oltava sama kuin merkinnöissä käytetty nimi, josta on sovittu asetuksen (EY) N:o 1272/2008 24 artiklassa säädetyn menettelyn mukaisesti.”

6) Korvataan liitteessä VI oleva 4.3 jakso seuraavasti:

”4.3 Asetuksen (EY) N:o 1272/2008 10 artiklan soveltamiseen perustuvat erityiset pitoisuusrajat, silloin kun niitä on sovellettava.”

7) Muutetaan liite XVII seuraavasti:

a) Poistetaan sarakkeen ”Aineen, aineryhmien tai seoksen nimitys” nimikkeestä 3 sanat ”joita pidetään vaarallisina direktiivin 1999/45/EY mukaisesti tai”.

b) Muutetaan sarakkeen ”Rajoitusehdot” nimike 28 seuraavasti:

i) korvataan 1 kohdan toinen luetelmakohta seuraavasti:

”— asiaankuuluva yleinen pitoisuusraja, joka on täsmennetty asetuksen (EY) N:o 1272/2008 liitteessä I olevassa 3 osassa”;

ii) korvataan 2 kohdan d alakohta seuraavasti:

”d) asetuksessa (EY) N:o 1272/2008 tarkoitettuihin taiteilijaväreihin”.

60 artikla

Kumoaminen

Kumotaan direktiivi 67/548/ETY ja direktiivi 1999/45/EY 1 päivästä kesäkuuta 2015.

61 artikla

Siirtymäsäännökset

1. Aineet luokitellaan, merkitään ja pakataan 1 päivään joulukuuta 2010 saakka direktiivin 67/548/ETY säännösten mukaisesti.

Seokset luokitellaan, merkitään ja pakataan 1 päivään kesäkuuta 2015 saakka direktiivin 1999/45/EY säännösten mukaisesti.

2. Poiketen siitä mitä tämän asetuksen 62 artiklan toisessa alakohdassa säädetään ja tämän artiklan 1 kohdan vaatimusten estämättä aineet voidaan luokitella, merkitä ja pakata tämän asetuksen mukaisesti ennen 1 päivää joulukuuta 2010 ja seokset ennen 1 päivää kesäkuuta 2015. Siinä tapauksessa direktiivien 67/548/ETY ja 1999/45/EY merkintöjä ja pakkaamista koskevia säännöksiä ei sovelleta.

▼B

3. Aineet on 1 päivän joulukuuta 2010 ja 1 päivän kesäkuuta 2015 välisenä aikana luokiteltava sekä direktiivin 67/548/ETY että tämän asetuksen mukaisesti. Ne on merkittävä ja pakattava tämän asetuksen mukaisesti.

4. Poiketen siitä mitä tämän asetuksen 62 artiklan toisessa alakohdassa säädetään, aineita, jotka on luokiteltu, merkitty ja pakattu direktiivin 67/548/ETY mukaisesti ja saatettu markkinoille jo ennen 1 päivää joulukuuta 2010, ei tarvitse uudelleenmerkitä ja -pakata tämän asetuksen mukaisesti ennen 1 päivää joulukuuta 2012.

Poiketen siitä mitä tämän asetuksen 62 artiklan toisessa alakohdassa säädetään, seoksia, jotka on luokiteltu, merkitty ja pakattu direktiivin 1999/45/EY mukaisesti ja saatettu markkinoille jo ennen 1 päivää kesäkuuta 2015, ei vaadita uudelleenmerkittäviksi ja -pakattaviksi tämän asetuksen mukaisesti 1 päivään kesäkuuta 2017 saakka.

5. Jos aine on luokiteltu direktiivin 67/548/ETY mukaisesti ennen 1 päivää joulukuuta 2010 tai jos seos on luokiteltu direktiivin 1999/45/EY mukaisesti ennen 1 päivää kesäkuuta 2015, valmistajat, maahantuojat ja jatkokäyttäjät voivat mukauttaa aineen tai seoksen luokitusta käyttäen tämän asetuksen liitteessä VII olevaa muuntotaulukkoa.

6. Jäsenvaltio voi pitää voimassa kaikki nykyiset ja tiukemmat tämän asetuksen liitteessä VI olevassa 3 osassa olevien aineiden luokitukset ja merkinnät 1 päivään joulukuuta 2011 saakka sillä edellytyksellä, että nämä luokitukset ja merkintätiedot on ilmoitettu komissiolle direktiivin 67/548/ETY suojalausekkeen mukaisesti ennen 20 päivää tammikuuta 2009 ja että jäsenvaltio toimittaa kemikaalivirastolle 1 päivään kesäkuuta 2009 mennessä tämän asetuksen 37 artiklan 1 kohdan mukaisesti yhdenmukaistettua luokitusta ja merkintöjä koskevan ehdotuksen, joka sisältää kyseiset luokitukset ja merkintätiedot.

Ennakkoehtona on se, että komissio ei ole vielä tehnyt päätöstä ehdotetusta luokituksesta ja merkinnöistä direktiivin 67/548/ETY suojalausekkeen mukaisesti ennen 20 päivää tammikuuta 2009.

Jos ensimmäisen alakohdan mukaisesti toimitettua ehdotettua yhdenmukaistettua luokitusta ja merkintöjä ei sisällytetä tai ne sisällytetään muutetussa muodossa liitteessä VI olevaan 3 osaan 37 artiklan 5 kohdan mukaisesti, tämän kohdan ensimmäisessä alakohdassa säädetty poikkeus ei ole enää voimassa.

62 artikla

Voimaantulo

Tämä asetus tulee voimaan kahdentenakymmenentenä päivänä sen jälkeen, kun se on julkaistu *Euroopan unionin virallisessa lehdessä*.

Asetuksen II, III ja IV osaston säännöksiä sovelletaan aineisiin 1 päivästä joulukuuta 2010 ja seoksiin 1 päivästä kesäkuuta 2015.

Tämä asetus on kaikilta osiltaan velvoittava, ja sitä sovelletaan sellaisenaan kaikissa jäsenvaltioissa.

▼B

LIITE I

VAARALLISTEN AINEIDEN JA SEOSTEN LUOKITUSTA JA MERKINTÖJÄ KOSKEVAT VAATIMUKSET

Tässä liitteessä vahvistetaan vaaraluokkien luokituskriteerit ja vaaraluokkien jaottelu sekä annetaan lisäsäännöksiä siitä, miten kriteerit täyttyvät.

1. 1 OSA: LUOKITUSTA JA MERKINTÖJÄ KOSKEVAT YLEISET PERIAATTEET

1.0 **Määritelmät**

Kaasulla tarkoitetaan ainetta,

(i) jonka höyrynpaine 50 °C:n lämpötilassa on suurempi kuin 300 kPa (absoluuttinen); tai

(ii) joka on täysin kaasumainen 20 °C:n lämpötilassa ja 101,3 kPa:n vakiopaineessa;

Nesteellä tarkoitetaan ainetta tai seosta,

(i) jonka höyrynpaine 50 °C:n lämpötilassa on korkeintaan 300 kPa (3 baaria);

(ii) joka ei ole täysin kaasumainen 20 °C:n lämpötilassa ja 101,3 kPa:n vakiopaineessa; ja

(iii) jonka sulamispiste tai sulamisen alkamispiste 101,3 kPa:n vakiopaineessa on 20 °C tai vähemmän;

Kiinteällä aineella tarkoitetaan ainetta tai seosta, jonka määritelmä ei vastaa nesteen tai kaasun määritelmää.

1.1 **Aineiden ja seosten luokitus**

1.1.0 ***Tämän asetuksen vaatimusten täyttämiseksi tehtävä yhteistyö***

Toimitusketjun toimittajien on tehtävä yhteistyötä tässä asetuksessa säädettyjen luokitusta, merkintöjä ja pakkaamista koskevien vaatimusten täyttämiseksi.

Saman toimialan toimittajat voivat tehdä yhteistyötä markkinoille saatettavia aineita ja seoksia koskevien 61 artiklan mukaisten siirtymäjärjestelyjen hallinnoimiseksi.

Saman toimialan toimittajat voivat tehdä yhteistyötä muodostamalla verkoston tai käyttämällä muita keinoja tiedon ja asiantuntemuksen jakamiseksi luokitellessaan aineita ja seoksia tämän asetuksen II osaston mukaisesti. Tällöin toimialan toimittajien on osoitettava tyhjentävästi asiakirjoin, millä perusteilla luokituspäätökset tehdään, ja saatettava toimivaltaisten viranomaisten ja pyynnöstä asiaankuuluvien täytäntöönpanoa valvovien viranomaisten saataville nämä asiakirjat sekä tiedot, joihin luokitukset perustuvat. Kun jonkin toimialan toimittajat tekevät tällaista yhteistyötä, kukin toimittaja on kuitenkin edelleen täysin vastuussa markkinoille saattamiensa aineiden ja seosten luokituksesta, merkinnöistä ja pakkaamisesta sekä kaikkien muiden tämän asetuksen vaatimusten täyttämisestä.

Verkostoa voidaan käyttää myös tietojen ja parhaiden käytäntöjen vaihtamiseen ilmoittamisvelvoitteiden täyttämisen yksinkertaistamiseksi.

1.1.1 ***Asiantuntija-arvion merkitys ja soveltaminen sekä todistusnäytön arviointi***

1.1.1.1 Jos luokituskriteerejä ei voida soveltaa suoraan käytettävissä oleviin tunnistettuihin tietoihin, on asiantuntijoiden arvioitava todistusnäyttö 9 artiklan 3 kohdan mukaisesti, tai jos saatavilla on vain 6 artiklan 5 kohdassa tarkoitetut tiedot, 9 artiklan 4 kohdan mukaisesti.

▼B

1.1.1.2 Seosten luokitusta koskevaan lähestymistapaan voi sisältyä asiantuntija-arvion soveltaminen useilla alueilla sen varmistamiseksi, että olemassa olevia tietoja voidaan käyttää mahdollisimman monien seosten suhteen ihmisten terveyden ja ympäristön suojelemiseksi. Asiantuntija-arviota voidaan vaatia myös tietojen tulkinnassa aineiden vaaraluokitusta varten, erityisesti kun tarvitaan todistusnäytön arviointia.

1.1.1.3 Todistusnäytön arviointi merkitsee sitä, että kaikkia saatavilla olevia vaaran määrittämistä koskevia tietoja tarkastellaan yhdessä; niitä ovat soveltuvien in vitro -testien tulokset, relevantit eläinkokeista saadut tiedot, samankaltaisuuksiin perustuvan lähestymistavan soveltamisesta saadut tiedot (aineiden ryhmittely ja samankaltaisuuksien vertailu), (Q)SAR-tulokset sekä ihmisillä saadusta näytöstä, kuten työperäiset tiedot ja onnettomuustietokannoista saatavat tiedot, epidemiologisista ja kliinisistä tutkimuksista sekä hyvin dokumentoiduista tapaustutkimusraporteista ja havainnoista saadut tiedot. Aineita ja seoksia koskevien tietojen laatu ja johdonmukaisuus ovat hyvin tärkeitä. Luokiteltavaa ainetta tai seosta koskevia tietoja on tarkasteltava asianmukaisesti samoin kuin vaikutuskohdetta, -mekanismia tai -tapaa koskevien tutkimusten tuloksia. Sekä negatiiviset että positiiviset tulokset kootaan yhteen arvioitaessa todistusnäyttöä.

1.1.1.4 Terveydelle aiheutuvien vaarojen luokitusta varten (3 osa) vahvistetut, asianmukaisissa eläinkokeissa tai ihmisillä saadussa näytössä havaitut vaaralliset vaikutukset, jotka ovat luokituskriteerien mukaisia, riittävät tavallisesti luokituksen perusteeksi. Jos on saatavilla sekä ihmisiin että eläimiin perustuvaa näyttöä ja löydökset ovat keskenään ristiriidassa, kummastakin lähteestä peräisin olevan näytön laatu ja luotettavuus on arvioitava luokituskysymyksen ratkaisemiseksi. Riittävä, luotettava ja edustava ihmisistä peräisin oleva tieto (kuten epidemiologiset tutkimukset ja tässä liitteessä täsmennetyt tieteellisesti pätevät tapaustutkimukset tai tilastolliset tiedot) on yleisesti ottaen etusijalla muihin tietoihin nähden. Huolellisestikin suunnitelluissa ja suoritetuissa epidemiologisissa tutkimuksissa voi kuitenkin olla liian vähän tutkittavia henkilöitä, jotta voitaisiin havaita suhteellisen harvinaisia mutta silti merkittäviä vaikutuksia mahdollisten häiritsevien tekijöiden arvioimiseksi. Ihmisistä saadun positiivisen näytön puuttuminen ei siten välttämättä kumoa hyvin suoritetuista eläinkokeista saatuja positiivisia tuloksia, mutta tällöin edellytetään sekä ihmisillä että eläimillä saatujen tietojen luotettavuuden, laadun ja tilastollisen tehon arviointia.

1.1.1.5 Terveydelle aiheutuvien vaarojen luokitusta varten (3 osa) altistusreitti, mekanistisiin seikkoihin liittyvät tiedot ja aineenvaihduntaa koskevat tutkimukset ovat tärkeitä määritettäessä ihmisiin kohdistuvan vaikutuksen merkitystä. Jos tällaiset tiedot, joiden luotettavuudesta ja laadusta voidaan olla vakuuttuneita, antavat aihetta epäillä vaikutuksen merkitystä ihmisille, voi olla aiheellista käyttää alempaa luokitusta. Jos on tieteellistä näyttöä siitä, että vaikutusmekanismilla tai -tavalla ei ole merkitystä ihmiselle, kyseistä ainetta tai seosta ei pidä luokitella.

1.1.2 ***Erityiset pitoisuusrajat, M-kertoimet ja yleiset raja-arvot***

1.1.2.1 Erityisiä pitoisuusrajoja tai M-kertoimia sovelletaan 10 artiklan mukaisesti.

1.1.2.2 *Raja-arvot*

1.1.2.2.1 Raja-arvot osoittavat, milloin aineen esiintyminen joko tunnistettuna epäpuhtautena, lisäaineena tai yksittäisenä aineosana (ks. 11 artikla) on otettava huomioon aineen tai kyseistä vaarallista ainetta sisältävän seoksen luokitusta varten.

▼B

1.1.2.2.2 11 artiklassa tarkoitetut raja-arvot ovat seuraavat:

a) terveyteen ja ympäristöön liittyvien vaarojen osalta tässä liitteessä olevassa 3, 4 ja 5 osassa:

i) kun aineelle on määritetty erityinen pitoisuusraja asiaankuuluvalle vaaraluokalle tai sen jaottelulle joko liitteessä VI olevassa 3 osassa tai 42 artiklassa tarkoitetussa luokitusten ja merkintöjen luettelossa ja kun vaaraluokka tai sen jaottelu mainitaan taulukossa 1.1, aineen raja-arvo on joko erityinen pitoisuusraja tai taulukossa 1.1 oleva asiaankuuluva yleinen raja-arvo sen mukaan, kumpi niistä on alempi; tai

ii) kun aineelle on määritetty erityinen pitoisuusraja asiaankuuluvalle vaaraluokalle tai sen jaottelulle joko liitteessä VI olevassa 3 osassa tai 42 artiklassa tarkoitetussa luokitusten ja merkintöjen luettelossa ja kun vaaraluokkaa tai sen jaottelua ei mainita taulukossa 1.1, aineen raja-arvo on joko liitteessä VI olevassa 3 osassa tai luokitusten ja merkintöjen luettelossa määritetty erityinen pitoisuusraja; tai

iii) kun aineelle ei ole määritetty erityistä pitoisuusrajaa asiaankuuluvalle vaaraluokalle tai sen jaottelulle liitteessä VI olevassa 3 osassa eikä 42 artiklassa tarkoitetussa luokitusten ja merkintöjen luettelossa ja kun vaaraluokka tai sen jaottelu mainitaan taulukossa 1.1, aineen raja-arvo on kyseisessä taulukossa oleva asiaankuuluva yleinen raja-arvo; tai

iv) kun aineelle ei ole määritetty erityistä pitoisuusrajaa asiaankuuluvalle vaaraluokalle tai sen jaottelulle liitteessä VI olevassa 3 osassa eikä 42 artiklassa tarkoitetussa luokitusten ja merkintöjen luettelossa ja kun vaaraluokkaa tai sen jaottelua ei mainita taulukossa 1.1, aineen raja-arvo on yleinen pitoisuusraja luokitukselle tässä liitteessä olevien 3, 4 ja 5 osan asiaankuuluvissa jaksoissa.

b) Vesiympäristöön liittyvien vaarojen osalta tässä liitteessä olevassa jaksossa 4.1:

i) kun aineelle on vahvistettu M-kerroin asiaankuuluvalle vaarakategorialle joko liitteessä VI olevassa 3 osassa tai 42 artiklassa tarkoitetussa luokitusten ja merkintöjen luettelossa, aineen raja-arvo on taulukossa 1.1 oleva yleinen raja-arvo mukautettuna tässä liitteessä olevassa 4.1 jaksossa esitettyä laskutapaa käyttäen; tai

ii) kun aineelle ei ole vahvistettu M-kerrointa asiaankuuluvalle vaarakategorialle liitteessä VI olevassa 3 osassa eikä 42 artiklassa tarkoitetussa luokitusten ja merkintöjen luettelossa, aineen raja-arvo on taulukossa 1.1 oleva asiaankuuluva yleinen raja-arvo.

Taulukko 1.1

Yleiset raja-arvot

Vaaraluokka	Huomioon otettavat yleiset raja-arvot
Välitön myrkyllisyys	
— Kategoriat 1–3	0,1 %
— Kategoria 4	1 %
Ihosyövyttävyys/ihoärsytys	1 % ([1])
Vakava silmävaurio/silmä-ärsytys	1 % ([2])

▼B

Vaaraluokka	Huomioon otettavat yleiset raja-arvot
Vaarallinen vesiympäristölle	
— Välitön, kategoria 1	0,1 % ([3])
— Krooninen, kategoria 1	0,1 % ([3])
— Krooninen, kategoriat 2–4	1 %

([1]) Tai tarvittaessa < 1 %, ks. 3.2.3.3.1 jakso.
([2]) Tai tarvittaessa < 1 %, ks. 3.3.3.3.1 jakso.
([3]) Tai tarvittaessa < 0,1 %, ks. 4.1.3.1 jakso.

▼M2

Huomautus:

Yleiset raja-arvot on ilmoitettu painoprosentteina lukuun ottamatta kaasumaisia seoksia niissä vaaraluokissa, joiden yleiset raja-arvot voidaan parhaiten kuvata tilavuusprosentteina.

▼B

1.1.3 ***Seosten luokituksessa käytettävät päättelysäännöt koko seosta koskevien testitulosten puuttuessa***

Jos itse seosta ei ole testattu sen vaarallisten ominaisuuksien määrittämiseksi, mutta on olemassa riittävää tietoa samankaltaisista testatuista seoksista ja sen yksittäisistä vaarallisista aineosista, joiden avulla kyseisen seoksen vaarallisuus voidaan määrittää riittävästi, näitä tietoja on käytettävä 9 artiklan 4 kohdassa tarkoitettujen päättelysääntöjen mukaisesti kunkin tämän liitteen 3 ja 4 osassa esitetyn vaaraluokan osalta ja soveltaen kuhunkin vaaraluokkaan kuuluvia seoksia koskevia mahdollisia erityissäännöksiä.

1.1.3.1 *Laimentaminen*

►M2 Jos testattua seosta ◄ laimennetaan aineella (laimentimella), jonka luokitus tiettyyn vaarakategoriaan on sama tai alempi kuin vähiten vaarallisen alkuperäisen aineosan ja jonka ei odoteta vaikuttavan muiden aineosien vaaraluokitukseen, sovelletaan yhtä seuraavista:

— uusi seos luokitellaan alkuperäistä seosta vastaavasti;

— käytetään 3 osan kussakin jaksossa ja 4 osassa esitettyä seosten luokitusmenetelmää, kun seoksen kaikista aineosista tai vain joistain aineosista on saatavilla tietoa;

— kun kyse on välittömästä myrkyllisyydestä, käytetään seoksen aineosiin perustuvaa seosten luokitusmenetelmää (yhteenlaskukaavaa).

▼M2

1.1.3.2 *Valmistuserien samankaltaisuus*

Seoksen testatun valmistuserän voidaan olettaa olevan vaarakategorialtaan oleellisesti samankaltainen kuin saman kaupallisen tuotteen testaamaton valmistuserä, jonka on valmistanut tai jonka valmistusta on valvonut sama toimittaja, ellei ole syytä epäillä merkittävää vaihtelua, joka aiheuttaa testaamattoman erän vaaraluokituksen muuttumisen. Jos merkittävää vaihtelua esiintyy, uusi arviointi on tarpeen.

▼M2

1.1.3.3 *Erittäin vaarallisten seosten väkevöittäminen*

Kun kyseessä on 3.1, 3.2, 3.3, 3.8, 3.9, 3.10 ja 4.1 jaksossa tarkoitettujen seosten luokitus, ja jos testattu seos on luokiteltu ylimpään vaarakategoriaan tai alakategoriaan ja kyseiseen kategoriaan tai alakategoriaan kuuluvien testatun seoksen aineosien pitoisuus nousee, tuloksena oleva testaamaton seos on luokiteltava kyseiseen kategoriaan tai alakategoriaan ilman lisätestejä.

1.1.3.4 *Interpolointi myrkyllisyyskategorian sisällä*

Kun kyseessä on 3.1, 3.2, 3.3, 3.8, 3.9, 3.10 ja 4.1 jaksossa tarkoitettujen seosten luokitus ja tarkastellaan kolmea seosta (A, B ja C), jotka sisältävät samat vaaralliset aineosat ja joista seokset A ja B on testattu ja ne kuuluvat samaan vaarakategoriaan, niin seoksen C katsotaan kuuluvaan samaan vaarakategoriaan kuin A ja B, jos testaamaton seos C sisältää samat vaaralliset aineosat kuin seokset A ja B, mutta seoksen C vaarallisten aineosien pitoisuudet ovat seosten A ja B vaarallisten aineosien pitoisuuksien välillä.

▼B

1.1.3.5 *Olennaisilta osiltaan samankaltaiset seokset*

Oletetaan:

a) Kaksi seosta, jotka sisältävät kahta aineosaa:

   i) A + B

   ii) C + B;

b) Aineosan B pitoisuus on olennaisesti sama kummassakin seoksessa;

c) Aineosan A pitoisuus seoksessa (i) on sama kuin aineosan C pitoisuus seoksessa (ii);

d) Sekä A:ta että C:tä koskevat vaarallisuustiedot ovat saatavilla ja ne ovat olennaisilta osiltaan samankaltaiset, toisin sanoen A ja C kuuluvat samaan vaarakategoriaan, eikä niiden odoteta vaikuttavan B:n vaaraluokitukseen.

▼M2

Jos seos (i) tai (ii) on jo luokiteltu testitulosten perusteella, myös toiselle kyseisistä seoksista osoitetaan sama vaarakategoria.

▼B

1.1.3.6 *Luokituksen tarkistus, kun seoksen koostumus on muuttunut*

Seuraavat alkuperäisen pitoisuuden vaihteluvälit on määritelty 15 artiklan 2 kohdan a alakohdan soveltamiseksi:

Taulukko 1.2

Seoksen koostumuksen muutoksia koskeva päättelysääntö

Aineosan alkuperäinen pitoisuus	Aineosan alkuperäisen pitoisuuden sallittu vaihteluväli
≤ 2,5 %	± 30 %
2,5 < C < 10 %	± 20 %
10 < C ≤ 25 %	± 10 %
25 < C ≤ 100 %	± 5 %

▼B

1.1.3.7 *Aerosolit*

Kun kyseessä on 3.1, 3.2, 3.3, 3.4, 3.8 ja 3.9 jaksossa tarkoitettujen seosten luokitus, aerosolin muodossa oleva seos on luokiteltava samaan vaarakategoriaan kuin muussa kuin aerosolin muodossa oleva seos, jos lisätty ponnekaasu ei suihkutettaessa vaikuta seoksen vaarallisiin ominaisuuksiin ja jos on tieteellistä näyttöä siitä, että aerosolin muodossa oleva seos ei ole vaarallisempi kuin muussa kuin aerosolin muodossa oleva seos.

▼M2

1.2 **Merkinnät**

1.2.1 ***Varoitusetikettien käyttöä koskevat 31 artiklassa edellytetyt yleiset säännöt***

1.2.1.1 Varoitusmerkkien on oltava kärjellään olevan neliön muotoisia.

1.2.1.2 Liitteen V mukaisissa varoitusmerkeissä on oltava musta symboli valkoisella taustalla sekä punainen kehys, joka on riittävän leveä ollakseen selkeästi näkyvä.

1.2.1.3 Kunkin varoitusmerkin on peitettävä vähintään yksi viidestoistaosa 17 artiklassa vaadituille tiedoille tarkoitetun varoitusetiketin vähimmäispinta-alasta. Kunkin varoitusmerkin on oltava pinta-alaltaan vähintään 1 cm^2.

1.2.1.4 Varoitusetiketin ja kunkin varoitusmerkin mitat ovat seuraavat:

Taulukko 1.3

Varoitusetikettien ja varoitusmerkkien vähimmäismitat

Pakkauksen tilavuus	17 artiklassa vaadituille tiedoille tarkoitetun varoitusetiketin mitat millimetreinä	Kunkin varoitusmerkin mitat millimetreinä
Enintään 3 litraa:	Vähintään 52 × 74, jos mahdollista	Vähintään 10 × 10 Vähintään 16 × 16, jos mahdollista
Suurempi kuin 3 litraa mutta enintään 50 litraa:	Vähintään 74 × 105	Vähintään 23 × 23
Suurempi kuin 50 litraa mutta enintään 500 litraa:	Vähintään 105 × 148	Vähintään 32 × 32
Suurempi kuin 500 litraa:	Vähintään 148 × 210	Vähintään 46 × 46

▼B

1.3 **Erityistapauksia koskevat poikkeukset merkintävaatimuksista**

Asetuksen 23 artiklan mukaisesti sovelletaan seuraavia poikkeuksia:

1.3.1 ***Kuljetettavat kaasupullot***

Sellaisten kuljetettavien kaasupullojen osalta, joiden vesitilavuus on enintään 150 litraa, on sallittua käyttää yhtä seuraavista vaihtoehdoista:

a) Merkinnän muodon ja mittojen on oltava kaasupulloja ja niiden turvamerkintöjä koskevan ISO-standardin 7225 (Gas cylinders — Precautionary labels) voimassa olevan version määräysten mukaiset. Tässä tapauksessa merkinnässä voi olla aineen tai seoksen yleisnimi tai teollinen tai kaupallinen nimi edellyttäen, että seoksen sisältämät vaaralliset aineet ilmoitetaan kaasupullon pinnalla selkeästi ja pysyvästi.

▼B

b) Edellä 17 artiklassa täsmennetty tieto esitettynä kaasupulloon kiinnitetyllä kestävällä kilvellä tai varoitusetiketillä.

1.3.2 ***Propaanille, butaanille tai nestekaasulle (LPG) tarkoitetut kaasusäiliöt***

1.3.2.1 Jos propaania, butaania, nestekaasua tai näitä aineita sisältävää seosta, jotka on luokiteltu tämän liitteen kriteerien mukaisesti, saatetaan markkinoille suljetuissa täytettävissä kaasupulloissa tai standardin EN 417 mukaisissa kertakäyttöisissä rasioissa, joissa polttoainekaasu vapautuu vain polttamisen yhteydessä (”Kertakäyttöiset metalliset nestekaasurasiat, ilman venttiiliä tai venttiilin kanssa, joita käytetään kannettavien laitteiden kanssa. Rakenne, tarkastus, testaus ja merkintä”, EN 417, voimassa oleva versio), kyseiset pullot tai rasiat merkitään ainoastaan asianmukaisella varoitusmerkillä sekä syttyvyyttä koskevilla vaara- ja turvalausekkeilla.

1.3.2.2 Ihmisen terveydelle tai ympäristölle aiheutuvaa vaaraa koskevia merkintöjä ei edellytetä varoitusetiketissä. Sen sijaan toimittajan on annettava käyttöturvallisuustiedotteessa jatkokäyttäjille tai jakelijoille tiedot ihmisen terveydelle ja ympäristölle aiheutuvasta vaarasta.

1.3.2.3 Kuluttajille on annettava riittävästi tietoa, jotta he voivat suorittaa terveyttä ja turvallisuutta koskevat toimenpiteet.

1.3.3 ***Aerosolit ja säiliöt, joihin on asennettu sinetöity spraysuutin ja jotka sisältävät aspiraatiovaaran vuoksi luokiteltuja aineita tai seoksia***

Tämän liitteen 3 osan 3.10.2 ja 3.10.3 jakson kriteerien mukaisesti luokiteltuja aineita tai seoksia ei ole tarpeen merkitä tätä vaaraa koskevin merkinnöin 3.10.4 jakson kriteerien mukaisesti, kun kyseiset aineet ja seokset saatetaan markkinoille aerosolipakkauksissa tai säiliöissä, joihin on asennettu sinetöity spraysuutin.

1.3.4 ***Massiivisessa muodossa olevat metallit, lejeeringit, polymeerejä sisältävät seokset ja elastomeerejä sisältävät seokset***

1.3.4.1 Massiivisessa muodossa olevia metalleja, lejeerinkejä, polymeerejä sisältäviä seoksia ja elastomeerejä sisältäviä seoksia ei ole tarpeen merkitä tämän liitteen mukaisesti, vaikka ne on luokiteltu vaarallisiksi tämän liitteen kriteerien mukaisesti, jos ne eivät aiheuta vaaraa ihmisen terveydelle hengitettynä, nieltynä tai ihokosketuksessa eivätkä aiheuta vaaraa vesiympäristölle siinä muodossa, jossa ne saatetaan markkinoille.

1.3.4.2 Sen sijaan toimittajan on annettava käyttöturvallisuustiedotteessa jatkokäyttäjille tai jakelijoille tiedot ihmisen terveydelle ja ympäristölle aiheutuvasta vaarasta.

1.3.5 ***Räjähteet, jotka saatetaan markkinoille räjäytys- tai pyroteknisiin tarkoituksiin***

Tämän liitteen 2.1. jaksossa tarkoitetut räjähteet, jotka saatetaan markkinoille räjäytys- tai pyroteknisiin tarkoituksiin, on merkittävä ja pakattava ainoastaan räjähteitä koskevien vaatimusten mukaisesti.

▼M4

1.3.6 ***Aineet tai seokset, jotka on luokiteltu metalleja syövyttäviksi mutta ei ihoa ja/tai silmiä syövyttäviksi***

Sellaisten aineiden tai seosten, jotka on luokiteltu metalleja syövyttäviksi mutta ei ihoa ja/tai silmiä syövyttäviksi ja jotka ovat lopullisessa muodossaan pakattuna kuluttajille, varoitusetiketin ei tarvitse sisältää varoitusmerkkiä GHS05.

▼B

1.4 **Pyyntö käyttää vaihtoehtoista kemiallista nimeä**

1.4.1 ***Vaihtoehtoisen kemiallisen nimen käyttämistä koskevat 24 artiklan mukaiset pyynnöt voidaan hyväksyä vain, kun***

I) aineelle ei ole asetettu työpaikalla tapahtuvan altistumisen rajaa yhteisön tasolla, ja

II) valmistaja, maahantuoja tai jatkokäyttäjä voi osoittaa, että vaihtoehtoisen kemiallisen nimen käyttö täyttää tarpeen antaa riittävästi tietoja työpaikoilla tarvittavia terveys- ja turvallisuustoimenpiteitä varten ja varmistaa, että seoksen käsittelyyn liittyviä riskejä voidaan hallita; ja

III) aine luokitellaan yksinomaan yhteen tai useampaan seuraavista vaarakategorioista:

a) jokin tämän liitteen 2 osassa tarkoitetuista vaarakategorioista,

b) välitön myrkyllisyys, kategoria 4,

c) ihosyövyttävyys/ihoärsytys, kategoria 2,

d) vakava silmävaurio/silmä-ärsytys, kategoria 2,

e) elinkohtainen myrkyllisyys — kerta-altistuminen, kategoria 2 tai 3,

f) elinkohtainen myrkyllisyys — toistuva altistuminen, kategoria 2,

g) vaarallisuus vesiympäristölle — krooninen, kategoria 3 tai 4.

1.4.2 ***Kemiallisen nimen (nimien) valinta seoksille, jotka on tarkoitettu hajuste- tai hajuvesiteollisuuteen***

Mikäli kyseessä ovat luonnossa esiintyvät aineet, sen tyyppistä kemiallista nimeä tai kemiallisia nimiä kuten "…:n eteerinen öljy" tai "….uute" voidaan käyttää kyseisen eteerisen öljyn tai uutteen aineosien kemiallisten nimien sijasta 18 artiklan 3 kohdan b alakohdan mukaisesti.

1.5 **Poikkeukset merkintöjä ja pakkaamista koskeviin vaatimuksiin**

1.5.1 ***Poikkeukset 31 artiklasta [(29 artiklan 1 kohta)]***

1.5.1. 1 Sovellettaessa 29 artiklan 1 kohtaa 17 artiklassa mainitut merkinnät voidaan ilmoittaa jollakin seuraavista tavoista:

a) taitettavassa varoitusetiketissä tai

b) sidottavassa merkissä tai

c) ulkopakkauksessa.

1.5.1.2 Sisäpakkauksessa olevaan varoitusetikettiin on sisällyttävä ainakin varoitusmerkit, 18 artiklassa tarkoitettu tuotetunniste ja aineen tai seoksen toimittajan nimi ja puhelinnumero.

1.5.2 ***Poikkeukset 17 artiklasta [(29 artiklan 2 kohta)]***

1.5.2.1 *Enintään 125 ml sisältävien pakkausten merkinnät*

1.5.2.1.1 Seuraavassa lueteltuihin vaarakategorioihin liittyvät vaara- ja turvalausekkeet voidaan jättää pois 17 artiklassa vaadituista merkinnöistä, kun:

a) pakkauksen sisältö on enintään 125 millilitraa; ja

b) aine tai seos luokitellaan kuuluvaksi yhteen tai useampaan seuraavista vaarakategorioista:

1) hapettava kaasu, kategoria 1;

2) paineen alainen kaasu;

▼B

3) syttyvä neste, kategoria 2 tai 3;

4) syttyvä kiinteä aine, kategoria 1 tai 2;

5) itsereaktiivinen aine tai seos, tyypit C–F;

6) itsestään kuumeneva aine tai seos, kategoria 2;

7) aine, joka veden kanssa kosketuksiin joutuessaan kehittää syttyviä kaasuja, kategoria 1, 2 tai 3;

8) hapettava neste, kategoria 2 tai 3;

9) hapettava kiinteä aine, kategoria 2 tai 3;

10) orgaaniset peroksidit, tyypit C–F;

11) välittömästi myrkyllinen, kategoria 4, jos ainetta tai seosta ei saateta yleiseen kulutukseen;

12) ihoa ärsyttävä, kategoria 2;

13) silmiä ärsyttävä, kategoria 2;

14) elinkohtainen myrkyllisyys — kerta-altistuminen, kategoria 2 tai 3, jos ainetta tai seosta ei saateta yleiseen kulutukseen

15) elinkohtainen myrkyllisyys — toistuva altistuminen, kategoria 2, jos ainetta tai seosta ei saateta yleiseen kulutukseen

16) vaarallisuus vesiympäristölle — välitön, kategoria 1

17) vaarallisuus vesiympäristölle — krooninen, kategoria 1 tai 2.

Direktiivissä 75/324/ETY säädettyjä poikkeuksia pienten aerosolipakkausten merkitsemisestä syttyviksi sovelletaan aerosoleihin.

1.5.2.1.2 Seuraavassa lueteltuihin vaarakategorioihin liittyvät turvalausekkeet voidaan jättää pois 17 artiklassa vaadituista merkinnöistä, kun:

a) pakkauksen sisältö on enintään 125 millilitraa; ja

b) aine tai seos luokitellaan kuuluvaksi yhteen tai useampaan seuraavista vaarakategorioista:

1) syttyvät kaasut, kategoria 2;

2) lisääntymiselle vaarallinen: vaikutukset imetykseen tai imetyksen kautta aiheutuvat vaikutukset

3) vaarallisuus vesiympäristölle — krooninen, kategoria 3 tai 4.

1.5.2.1.3 ►**M2** Jäljempänä lueteltuihin vaarakategorioihin liittyvät varoitusmerkki, huomiosana, vaaralauseke ja turvalauseke voidaan jättää pois 17 artiklassa vaadituista merkinnöistä, kun: ◄

a) pakkauksen sisältö on enintään 125 millilitraa; ja

b) aine tai seos luokitellaan kuuluvaksi yhteen tai useampaan seuraavista vaarakategorioista:

1) metalleja syövyttävä.

1.5.2.2 *Kertakäyttöön tarkoitettujen liukenevien pakkausten merkinnät*

Kertakäyttöön tarkoitetuista liukenevista pakkauksista voidaan jättää pois 17 artiklassa vaaditut merkinnät, kun:

a) kunkin yksittäisen liukenevan pakkauksen sisältö on enintään 25 millilitraa,

▼M2

b) liukenevan pakkauksen sisältö luokitellaan kuuluvaksi yksinomaan yhteen tai useampaan 1.5.2.1.1 jakson b alakohdassa, 1.5.2.1.2 jakson b alakohdassa tai 1.5.2.1.3 jakson b alakohdassa esitettyyn vaarakategoriaan, ja

▼B

c) liukeneva pakkaus sisältyy ulkopakkaukseen, joka täyttää kaikki 17 artiklan vaatimukset.

1.5.2.3 Edellä olevaa 1.5.2.2 jaksoa ei sovelleta direktiivin 91/414/ETY tai 98/8/EY soveltamisalaan kuuluviin aineisiin tai seoksiin.

▼M4

1.5.2.4 *Enintään 10 ml sisältävien sisäpakkausten merkinnät*

1.5.2.4.1 Sisäpakkauksesta voidaan jättää pois 17 artiklassa vaaditut merkinnät, kun

a) sisäpakkauksen sisällön määrä on enintään 10 ml;

b) aine tai seos saatetaan markkinoille toimitettavaksi jakelijalle tai jatkokäyttäjälle tieteellistä tutkimus- ja kehitystyötä tai laadunvalvonta-analyysejä varten; ja

c) sisäpakkaus on sijoitettu ulkopakkaukseen, joka täyttää 17 artiklan vaatimukset.

1.5.2.4.2 Sen estämättä, mitä 1.5.1.2 ja 1.5.2.4.1 kohdassa säädetään, sisäpakkauksessa olevaan varoitusetikettiin on sisällyttävä tuotetunniste ja tarvittaessa varoitusmerkit GHS01, GHS05, GHS06 ja/tai GHS08. Jos varoitusmerkkejä on osoitettu useampia kuin kaksi, voivat merkit GHS06 ja GHS08 olla ensisijassa merkkeihin GHS01 ja GHS05 nähden.

1.5.2.5 Edellä olevaa 1.5.2.4 jaksoa ei sovelleta asetusten (EY) N:o 1107/2009 eikä (EU) N:o 528/2012 soveltamisalaan kuuluviin aineisiin tai seoksiin.

▼B

2. 2 OSA: FYSIKAALISET VAARAT

2.1 **Räjähteet**

2.1.1 ***Määritelmät***

2.1.1.1 Räjähteiden luokkaan kuuluvat

a) Räjähtävät aineet ja seokset;

b) Räjähtävät esineet lukuun ottamatta laitteita, joiden sisältämien räjähtävien aineiden tai seosten määrä tai luonne on sellainen, että niiden tahaton syttyminen tai syttymisreaktion alkaminen ei aiheuta laitteen ulkopuolista vaikutusta sirpaleiden, tulen, savun, kuumuuden tai voimakkaan äänen muodossa; sekä

c) Aineet, seokset ja esineet, joita ei ole mainittu a tai b kohdassa ja jotka on valmistettu räjäytys- tai pyroteknisiin tarkoituksiin.

2.1.1.2 Tässä asetuksessa sovelletaan seuraavia määritelmiä:

Räjähtävä aine tai *seos* on kiinteä tai nestemäinen aine tai aineiden seos, joka sellaisenaan kemiallisesti reagoimalla kykenee muodostamaan kaasua, jonka lämpötila, paine ja muodostumisnopeus ovat sellaisia, että niistä voi aiheutua vahinkoa ympäristölle. Pyrotekniset aineet kuuluvat niihin, vaikka ne eivät muodostaisikaan kaasua.

▼B

Pyrotekninen aine tai seos on aine tai aineiden seos, joka on tarkoitettu muodostamaan lämpö-, valo-, ääni-, kaasu- tai savuefektin tai niiden yhdistelmiä sellaisten itsestään jatkuvien eksotermisten kemiallisten reaktioiden seurauksena, joissa ei tapahdu detonaatiota.

Epästabiili räjähde on räjähtävä aine tai seos, joka on termisesti epästabiili ja/tai liian herkkä tavanomaiseen käsittelyyn, kuljetukseen ja käyttöön.

Räjähtävä esine on yhtä tai useampaa räjähtävää ainetta tai seosta sisältävä esine.

Pyrotekninen esine on yhtä tai useampaa pyroteknistä ainetta tai seosta sisältävä esine.

Tarkoituksellinen räjähde on aine, seos tai esine, joka on valmistettu räjäytys- tai pyroteknisiin tarkoituksiin.

2.1.2 ***Luokituskriteerit***

2.1.2.1 Tähän luokkaan kuuluvat aineet, seokset ja esineet luokitellaan epästabiiliksi räjähteeksi kaaviossa 2.1.2. olevan vuokaavion perusteella. ►**M4** Testausmenetelmät kuvataan UN RTDG:n käsikirjan ”Manual of Tests and Criteria” (Kokeet ja kriteerit) osassa I. ◄

2.1.2.2 Tähän luokkaan kuuluvat aineet, seokset ja esineet, joita ei ole luokiteltu epästabiiliksi räjähteeksi, on osoitettava yhteen seuraavista kuudesta vaarallisuusluokasta niiden aiheuttaman vaaratyypin mukaisesti:

a) Vaarallisuusluokka 1.1 Aineet, seokset ja esineet, jotka aiheuttavat massaräjähdysvaaran (massaräjähdys tapahtuu lähes koko ainemäärässä miltei samanaikaisesti);

b) Vaarallisuusluokka 1.2 Aineet, seokset ja esineet, jotka aiheuttavat sirpalevaaran mutta eivät massaräjähdysvaaraa;

c) Vaarallisuusluokka 1.3 Aineet, seokset ja esineet, jotka aiheuttavat palovaaran ja joko vähäistä räjähdys- tai sirpalevaaraa tai molempia mutta eivät massaräjähdysvaaraa, ja jotka:

   i) palaessaan aiheuttavat huomattavasti säteilylämpöä; tai

   ii) palavat yksitellen aiheuttaen vähäisen räjähdys- tai sirpalevaikutuksen tai molemmat;

d) Vaarallisuusluokka 1.4 Aineet, seokset ja esineet, jotka eivät aiheuta merkittävää vaaraa:

   — Aineet, seokset ja esineet, jotka aiheuttavat vain vähäistä vaaraa, jos ne syttyvät tai jos syttymisreaktio alkaa. Vaikutus pysyy pääasiassa pakkauksen sisällä, eikä merkittävän kokoisia sirpaleita ole odotettavissa merkittävällä etäisyydellä. Ulkopuolinen palo ei saa aiheuttaa lähes koko pakkauksen sisällön miltei välitöntä räjähtämistä;

e) Vaarallisuusluokka 1.5 Erittäin epäherkät massaräjähdysvaaralliset aineet ja seokset:

   — Massaräjähdysvaaralliset aineet ja seokset, jotka ovat niin epäherkkiä, että syttymismahdollisuus tai mahdollisuus palamisen muuttumisesta detonaatioksi tavanomaisissa olosuhteissa on hyvin vähäinen;

▼B

f) Vaarallisuusluokka 1.6 Erittäin epäherkät esineet, jotka eivät aiheuta massaräjähdysvaaraa:

— Esineet, jotka sisältävät vain erittäin epäherkkiä ►M4 ———— ◄ aineita tai seoksia, ja reaktion tahattoman alkamisen tai leviämisen todennäköisyys on erittäin vähäinen.

2.1.2.3 Räjähteet, joita ei ole luokiteltu epästabiiliksi räjähteeksi, on luokiteltava yhteen tämän liitteen 2.1.2.2 jaksossa tarkoitetuista kuudesta vaarallisuusluokasta ►M4 UN RTDG:n ◄ käsikirjan ”Manual of Tests and Criteria” (Kokeet ja kriteerit) I osassa esitetyn testisarjan 2–8 perusteella ja taulukossa 2.1.1 vahvistettujen testien tulosten mukaisesti.

Taulukko 2.1.1

Räjähteitä koskevat kriteerit

Kategoria	Kriteerit
Epästabiilit räjähteet tai vaarallisuusluokkiin 1.1–1.6 kuuluvat räjähteet	Vaarallisuusluokkiin 1.1–1.6 kuuluville räjähteille on suoritettava seuraavien perustestien sarja: Räjähtävyys: YK:n testisarjan 2 mukaiset testit (►M4 UN RTDG:n ◄ käsikirjan ”Manual of Tests and Criteria” (Kokeet ja kriteerit) 12 jakso). Tarkoituksellisiin räjähteisiin ([1]) ei sovelleta YK:n testisarjaa 2. Herkkyys: YK:n testisarjan 3 mukaiset testit (►M4 UN RTDG:n ◄ käsikirjan ”Manual of Tests and Criteria” (Kokeet ja kriteerit) 13 jakso). Lämpöstabiilisuus: YK:n testisarjan 3 c mukaiset testit (►M4 UN RTDG:n ◄ käsikirjan ”Manual of Tests and Criteria” (Kokeet ja kriteerit) 13.6.1 alajakso). Lisätestit ovat tarpeen oikean vaarallisuusluokan määrittämiseksi.

([1]) Sisältää aineet, seokset ja esineet, jotka on valmistettu räjäytys- tai pyroteknisiin tarkoituksiin.

2.1.2.4 Jos räjähteet on purettu pakkauksista tai jos ne on pakattu uudestaan muuhun kuin alkuperäispakkaukseen tai samanlaiseen pakkaukseen, ne on testattava uudelleen.

2.1.3 ***Vaaraviestintä***

Tämän vaaraluokan luokituskriteerit täyttävien aineiden, seosten ja esineiden merkinnät on tehtävä taulukon 2.1.2 mukaisesti.

HUOMAUTUS taulukkoon 2.1.2: Pakkaamattomissa räjähteissä tai muihin kuin alkuperäispakkauksiin tai samanlaisiin pakkauksiin uudelleen pakatuissa räjähteissä on oltava kaikki seuraavat merkinnät:

a) Varoitusmerkki: räjähtävä pommi;

b) Huomiosana: ”Vaara”; ja

c) Vaaralauseke: ”Räjähde; massaräjähdysvaara”.

Jos vaaran voidaan osoittaa vastaavan jotakin taulukossa 2.1.2 esitetyistä vaarakategorioista, räjähteelle on osoitettava vastaava symboli, huomiosana ja/tai vaaralauseke.

▼B

Taulukko 2.1.2

Räjähteiden merkinnät

▼C3

Luokitus	Epästabiili räjähde	Vaarallisuusluokka 1.1	Vaarallisuusluokka 1.2	Vaarallisuusluokka 1.3	Vaarallisuusluokka 1.4	Vaarallisuusluokka 1.5	Vaarallisuusluokka 1.6
▼B GHS-varoitusmerkit							
Huomiosana	Vaara	Vaara	Vaara	Vaara	Varoitus	Vaara	Ei huomiosanaa
Vaaralauseke	H200: Epästabiili räjähde	H201: Räjähde; massaräjähdysvaara	H202: Räjähde; vakava sirpalevaara	H203: Räjähde; palo-, räjähdys- tai sirpalevaara	H204: Palo- tai sirpalevaara	H205: Koko massa voi räjähtää tulessa	Ei vaaralauseketta
Turvalauseke ennaltaehkäisystä	P201 P202 ►**M4** P280 ◄	P210 P230 P240 P250 P280	P210 P230 P240 P250 P280	P210 P230 P240 P250 P280	P210 P240 P250 P280	P210 P230 P240 P250 P280	Ei turvalauseketta
Turvalauseke pelastustoimenpiteistä	P372 P373 P380	P370+P380 P372 P373	P370+P380 P372 P373	P370+P380 P372 P373	P370+P380 P372 P373	P370+P380 P372 P373	Ei turvalauseketta
Turvalauseke varastoinnista	P401	P401	P401	P401	P401	P401	Ei turvalauseketta
Turvalauseke jätteiden käsittelystä	P501	P501	P501	P501	P501	P501	Ei turvalauseketta

▼B

2.1.4 ***Luokitusta koskevia lisähuomioita***

2.1.4.1 Aineiden, seosten ja esineiden luokitus räjähteiden vaaraluokkaan ja edelleen tiettyyn vaarallisuusluokkaan on hyvin monimutkainen kolmivaiheinen menettely. Luokituksessa on tarpeen konsultoida ►**M4** UN RTDG:n ◄ käsikirjan ”Manual of Tests and Criteria” (Kokeet ja kriteerit) I osaa.

Ensimmäisessä vaiheessa varmistetaan, onko aineella tai seoksella räjähdysvaikutuksia (testisarja 1). Toinen vaihe kattaa hyväksymismenettelyn (testisarjat 2–4) ja kolmannessa vaiheessa osoitetaan vaarallisuusluokka (testisarjat 5–7). Testisarja 8:n testeissä arvioidaan, onko ammoniumnitraattiemulsioksi tai -suspensioksi tai -geeliksi (ANE, louhintaräjähdysaineen välivalmiste) luokiteltava aine riittävän epäherkkää, jotta se voidaan luokitella hapettavaksi nesteeksi (2.13 jakso) tai hapettavaksi kiinteäksi aineeksi (2.14 jakso).

Räjähtäviä aineita ja seoksia, jotka on kostutettu vedellä tai alkoholeilla tai laimennettu muilla aineilla niiden räjähdysominaisuuksien tukahduttamiseksi, voidaan kohdella luokittelussa eri tavoin ja niihin voidaan soveltaa muita vaaraluokkia niiden fysikaalisten ominaisuuksien mukaisesti (ks. myös liitteessä II oleva 1.1 jakso).

Tietyt fysikaaliset vaarat (jotka johtuvat räjähtävistä ominaisuuksista) muuttuvat laimentamalla, kuten flegmatoitujen räjähteiden tapauksessa, sisällyttämällä seokseen tai esineeseen, pakkaamalla tai muilla tavoin.

Luokitusmenettely vahvistetaan seuraavan päätöksentekoketjun mukaisesti (ks. kaaviot 2.1.1–2.1.4).

▼B

Kaavio 2.1.1

Yleiskuvaus menettelystä aineen, seoksen tai esineen luokittelemiseksi räjähteiden luokkaan (kuljetusluokka 1)

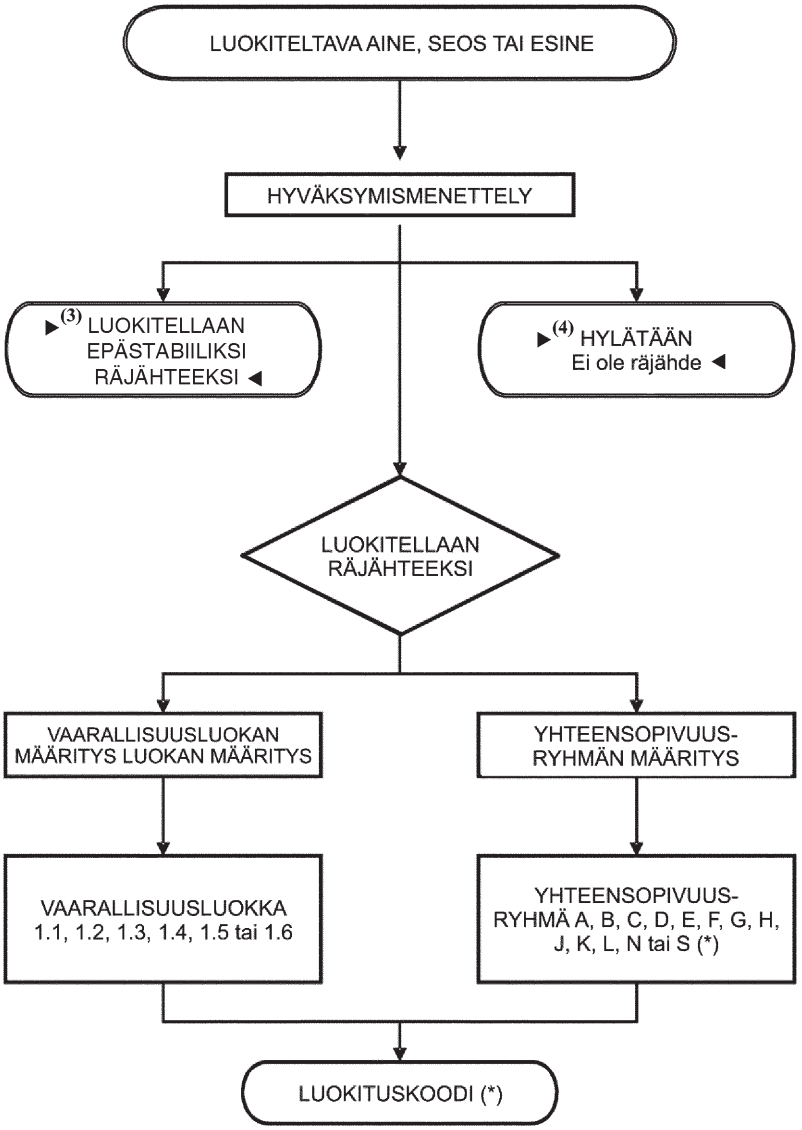

▶(1)(*) Ks. ▶(2) UN RTDG ◀, mallisäännöt, 16. tarkistettu laitos, 2.1.2 luku. ◀

▶(1) M2
▶(2) M4
▶(3) (4) C3

▼B

Kaavio 2.1.2

Menettely aineen, seoksen tai esineen hyväksymiseksi väliaikaisesti räjähteiden luokkaan (kuljetusluokka 1)

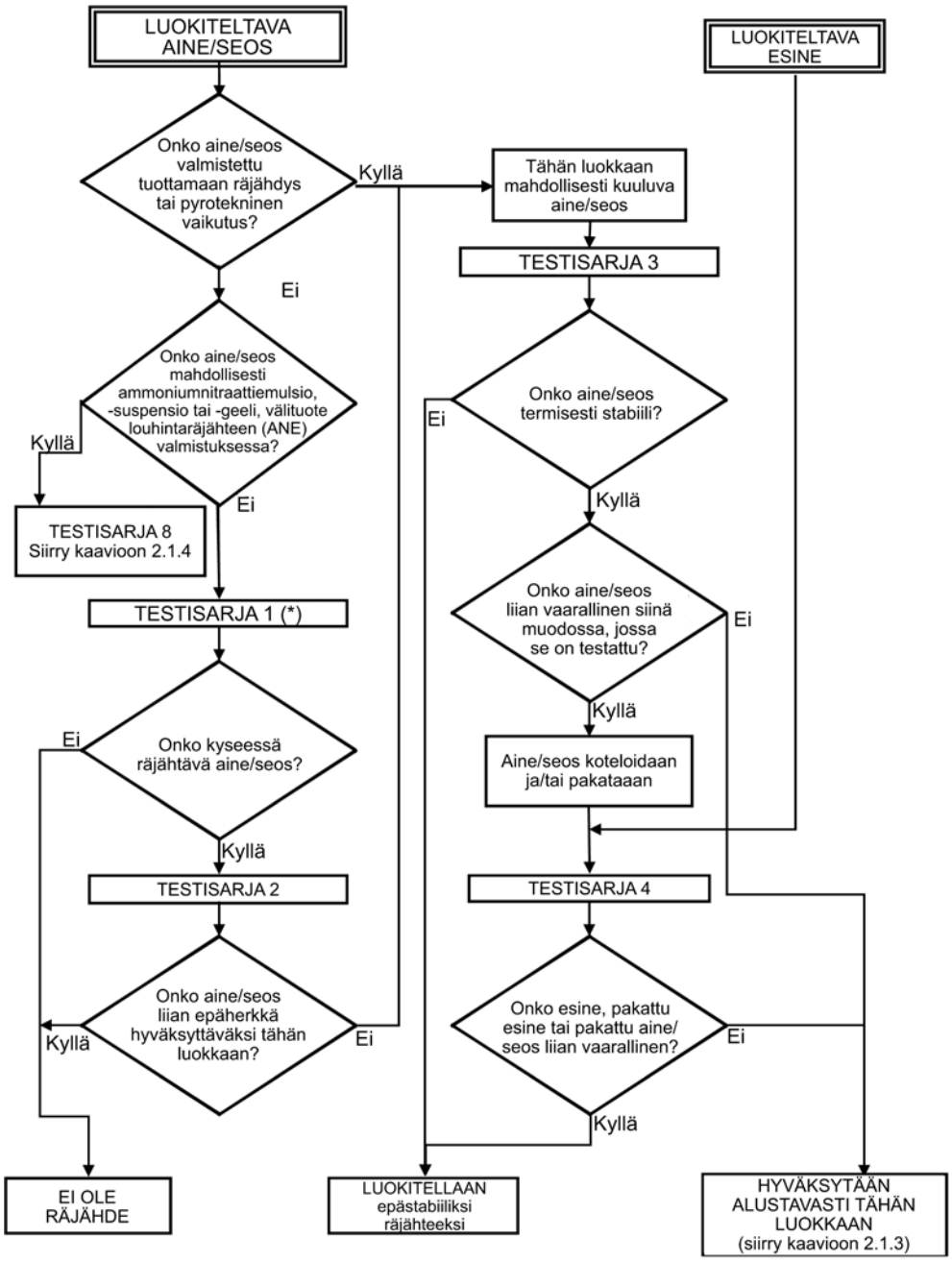

(*) Luokitus aloitetaan testisarjalla 2.

▼**M2**

Kaavio 2.1.3

Menettely vaarallisuusluokan määrittämiseksi räjähteiden luokassa (kuljetusluokka 1)

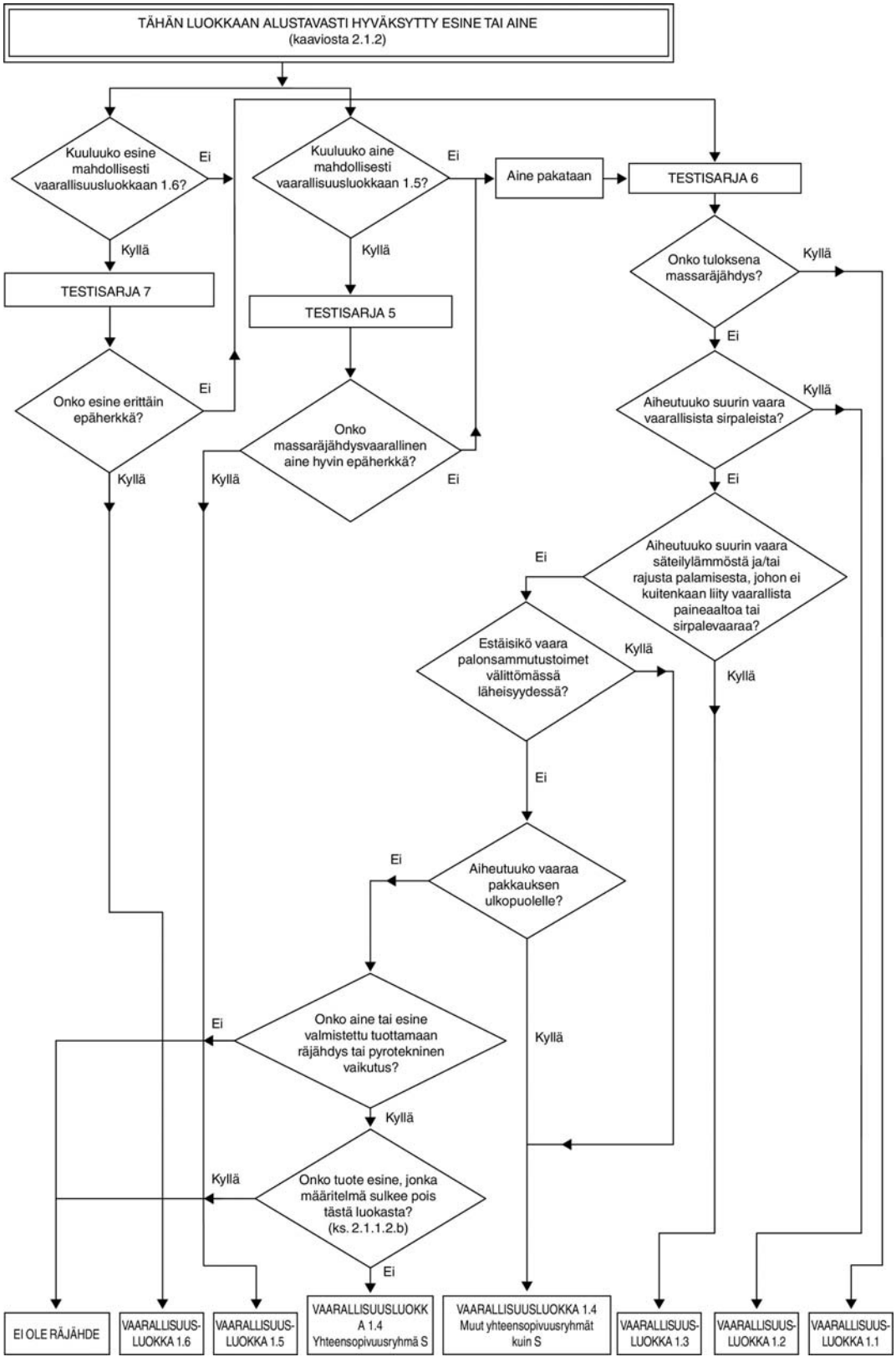

▼**M2**

Kaavio 2.1.4

Ammoniumnitraattiemulsion, -suspension ja -geelin luokitusmenettely

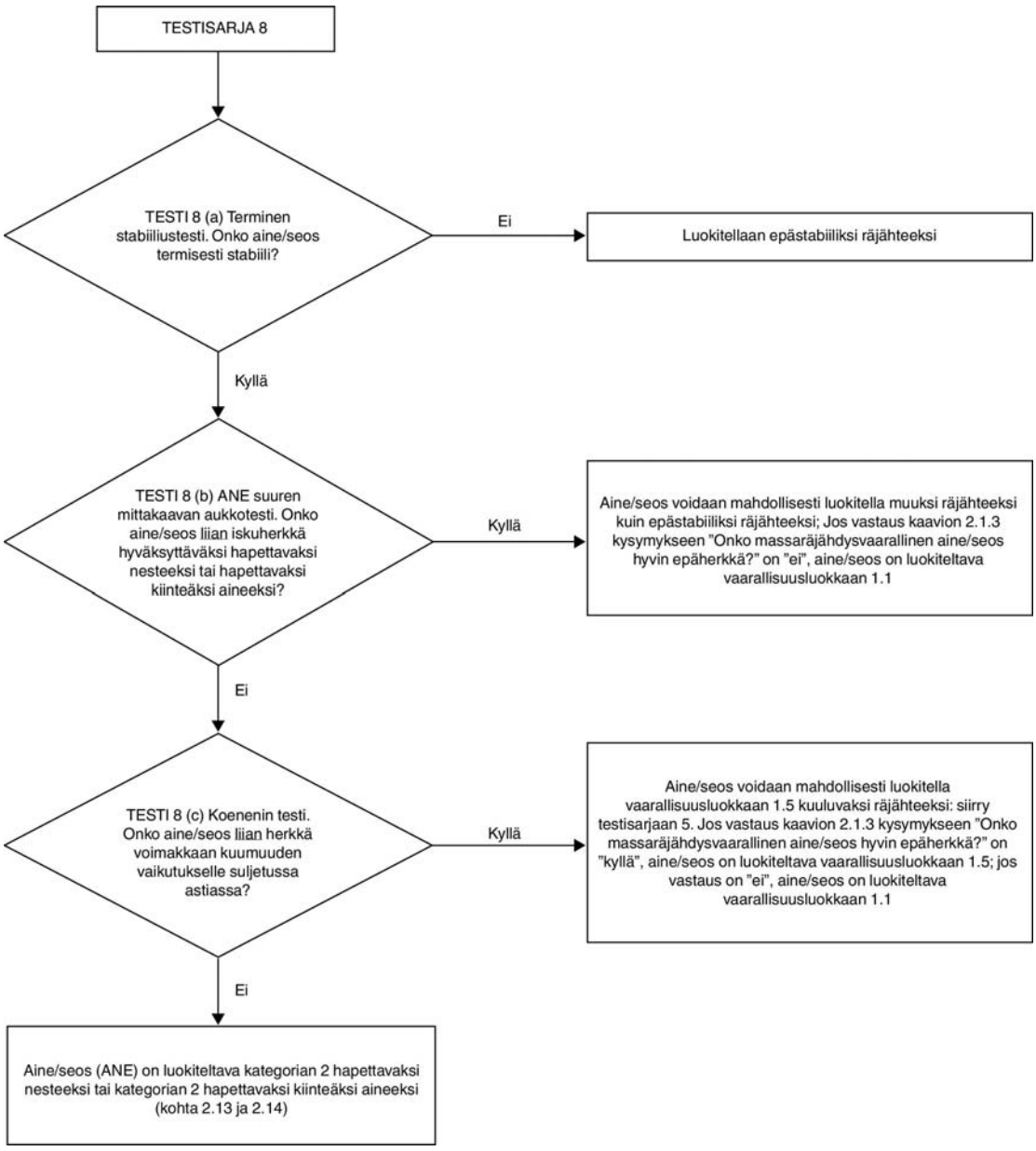

▼B

2.1.4.2 *Seulontamenettely*

Räjähdysominaisuudet liittyvät tiettyihin molekyylin sisältämiin kemiallisiin ryhmiin, jotka voivat reagoidessaan saada aikaan hyvin nopean lämpötilan tai paineen nousun. Seulontamenettelyn tarkoituksena on tunnistaa tällaisten reaktiivisten ryhmien esiintyminen ja energian nopean vapautumisen mahdollisuus. Jos seulontamenettelyssä havaitaan, että tietty aine tai seos on mahdollisesti räjähde, on suoritettava hyväksymismenettely (ks. ►**M4** UN RTDG:n ◄ käsikirjan ”Manual of Tests and Criteria” (Kokeet ja kriteerit) 10.3 jakso).

▼M2

Huomautus:

Jos orgaanisten materiaalien eksoterminen hajoamisenergia on alle 800 J/g, ei tarvitse tehdä sarjan 1 tyypin (a) räjähdyksen leviämistestiä eikä sarjan 2 tyypin (a) iskusta johtuvaa räjähdysherkkyyttä mittaavaa testiä. Orgaanisille aineille ja orgaanisten aineiden seoksille, joiden hajoamisenergia on 800 J/g tai sen yli, ei tarvitse tehdä sarjan 1 tyypin (a) ja sarjan 2 tyypin (a) testejä, jos seuraavista testeistä on saatu tulokseksi ”ei”: ballistic mortar Mk.IIId test (F.1), tai ballistic mortar test (F.2) tai BAM Trauzl test (F.3), jossa on laukaisimena standardisytytin n:o 8 (katso UN RTDG, Manual of Tests and Criteria, lisäys 1). Siinä tapauksessa sarjan 1 tyypin (a) ja sarjan 2 tyypin (a) testien tulokseksi katsotaan ”-”.

▼B

2.1.4.3 Ainetta tai seosta ei saa luokitella räjähtäväksi, jos

a) molekyylissä ei ole kemiallisia ryhmiä, joihin liittyy räjähdysominaisuuksia; ►**M4** UN RTDG:n ◄ käsikirjan ”Manual of Tests and Criteria” (Kokeet ja kriteerit) liitteessä 6 olevassa A6.1-taulukossa annetaan esimerkkejä ryhmistä, jotka voivat viitata räjähdysominaisuuksiin; tai

b) aineessa on kemiallisia ryhmiä, joilla on räjähdysominaisuuksia, muun muassa happea, ja laskennallinen happitase on alle - 200;

Happitase lasketaan kemialliselle reaktiolle:

$C_xH_yO_z + [x + (y/4)-(z/2)]\ O_2 \rightarrow x\ CO_2 + (y/2)\ H_2O$

käyttäen seuraavaa kaavaa:

Happitase = -1 600 [2x + (y/2)-z]/molekyylipaino;

c) Jos orgaanisessa aineessa tai orgaanisten aineiden homogeenisessa seoksessa on kemiallisia ryhmiä, joilla on räjähdysominaisuuksia, mutta eksoterminen hajoamisenergia on alle 500 J/g ja eksoterminen hajoaminen alkaa alle 500 °C:n lämpötilassa. Eksoterminen hajoamisenergia voidaan määrittää käyttämällä soveltuvaa kalorimetristä menetelmää; tai

d) Jos on kyse epäorgaanisten hapettavien aineiden ja orgaanisten materiaalien seoksista, ja epäorgaanisen hapettavan aineen pitoisuus on:

— alle 15 massaprosenttia, jos hapettava aine on osoitettu kategoriaan 1 tai 2;

— alle 30 massaprosenttia, jos hapettava aine on osoitettu kategoriaan 3.

▼B

2.1.4.4 Hyväksymismenettely on suoritettava, jos seos sisältää tunnettuja räjähteitä.

▼M4

2.2 **Syttyvät kaasut (myös kemiallisesti epästabiilit kaasut)**

2.2.1 ***Määritelmät***

2.2.1.1 Syttyvällä kaasulla tarkoitetaan kaasua tai kaasuseosta, jolla on tietty syttymisalue ilman kanssa 20 °C:n lämpötilassa ja 101,3 kPa:n vakiopaineessa.

2.2.1.2 Kemiallisesti epästabiililla kaasulla tarkoitetaan syttyvää kaasua, joka voi reagoida räjähtäen jopa ilmattomassa tai hapettomassa tilassa.

2.2.2 ***Luokituskriteerit***

2.2.2.1 Syttyvä kaasu luokitellaan tähän luokkaan taulukon 2.2.1 mukaisesti:

Taulukko 2.2.1

Syttyviä kaasuja koskevat kriteerit

Kategoria	Kriteerit
1	Kaasut, jotka 20 °C:n lämpötilassa ja 101,3 kPa:n vakiopaineessa a) ovat syttyviä enintään 13 tilavuusprosentin seoksena ilman kanssa; tai b) joilla on vähintään 12 prosenttiyksikön syttymisalue ilman kanssa riippumatta siitä, mikä on alempi syttymisraja.
2	Muut kuin kategoriaan 1 kuuluvat kaasut, joilla on tietty syttymisalue ilman kanssa 20 °C:n lämpötilassa ja 101,3 kPa:n vakiopaineessa.

Huomautus:

Aerosoleja ei luokitella syttyviksi kaasuiksi; ks. 2.3 jakso.

2.2.2.2 Syttyvä kaasu, joka on myös kemiallisesti epästabiili, luokitellaan lisäksi seuraavan taulukon mukaisesti jompaankumpaan kemiallisesti epästabiilien kaasujen kategoriaan käyttäen menetelmiä, jotka kuvataan UN RTDG:n käsikirjan ”Manual of Tests and Criteria” (Kokeet ja kriteerit) osassa III.

Taulukko 2.2.2

Kemiallisesti epästabiileja kaasuja koskevat kriteerit

Kategoria	Kriteerit
A	Syttyvät kaasut, jotka ovat kemiallisesti epästabiileja 20 °C:n lämpötilassa ja 101,3 kPa:n vakiopaineessa
B	Syttyvät kaasut, jotka ovat kemiallisesti epästabiileja yli 20 °C:n lämpötilassa ja/tai yli 101,3 kPa:n vakiopaineessa

2.2.3 ***Vaaraviestintä***

Tämän vaaraluokan luokituskriteerit täyttävien aineiden ja seosten merkinnät on tehtävä taulukon 2.2.3 mukaisesti.

▼M4

Taulukko 2.2.3

Syttyvien kaasujen (myös kemiallisesti epästabiilien kaasujen) merkinnät

Luokitus	Syttyvä kaasu		Kemiallisesti epästabiili kaasu	
	Kategoria 1	Kategoria 2	Kategoria A	Kategoria B
GHS-varoitusmerkki		Ei varoitusmerkkiä	Ei lisävaroitus-merkkiä	Ei lisävaroitus-merkkiä
Huomiosana	Vaara	Varoitus	Ei lisähuomio-sanaa	Ei lisähuomio-sanaa
Vaaralauseke	H220: Erittäin helposti syttyvä kaasu	H221: Syttyvä kaasu	H230: Voi reagoida räjähtäen jopa ilmattomassa tilassa	H231: Voi reagoida räjähtäen jopa ilmattomassa tilassa kohonneessa paineessa ja/tai lämpötilassa
Turvalauseke ennalta-ehkäisystä	P210	P210	P202	P202
Turvalauseke pelastustoimenpiteistä	P377 P381	P377 P381		
Turvalauseke varastoinnista	P403	P403		
Turvalauseke jätteiden käsittelystä				

Luokitusmenettely vahvistetaan seuraavan päätöksentekoketjun mukaisesti (ks. kaaviot 2.2.1–2.2.2).

▼**M4**

Kaavio 2.2.1

Syttyvät kaasut

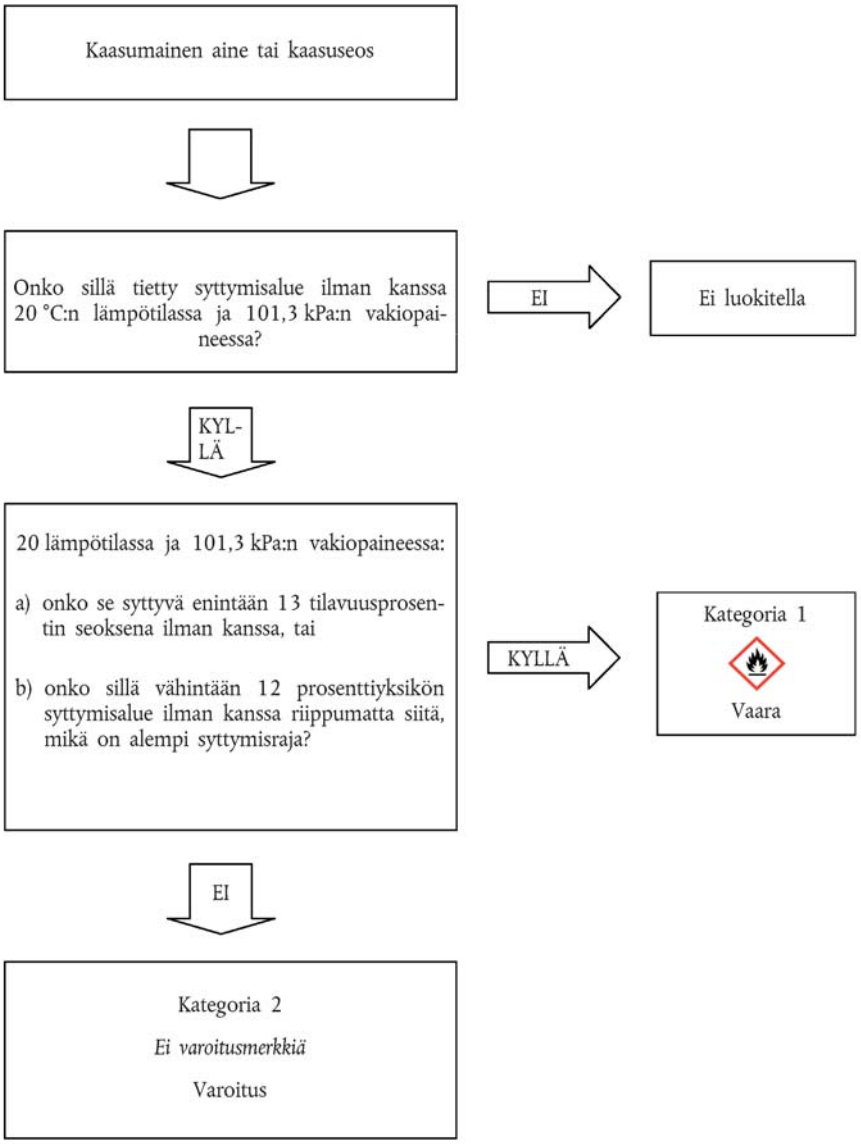

▼M4

Kaavio 2.2.2

Kemiallisesti epästabiilit kaasut

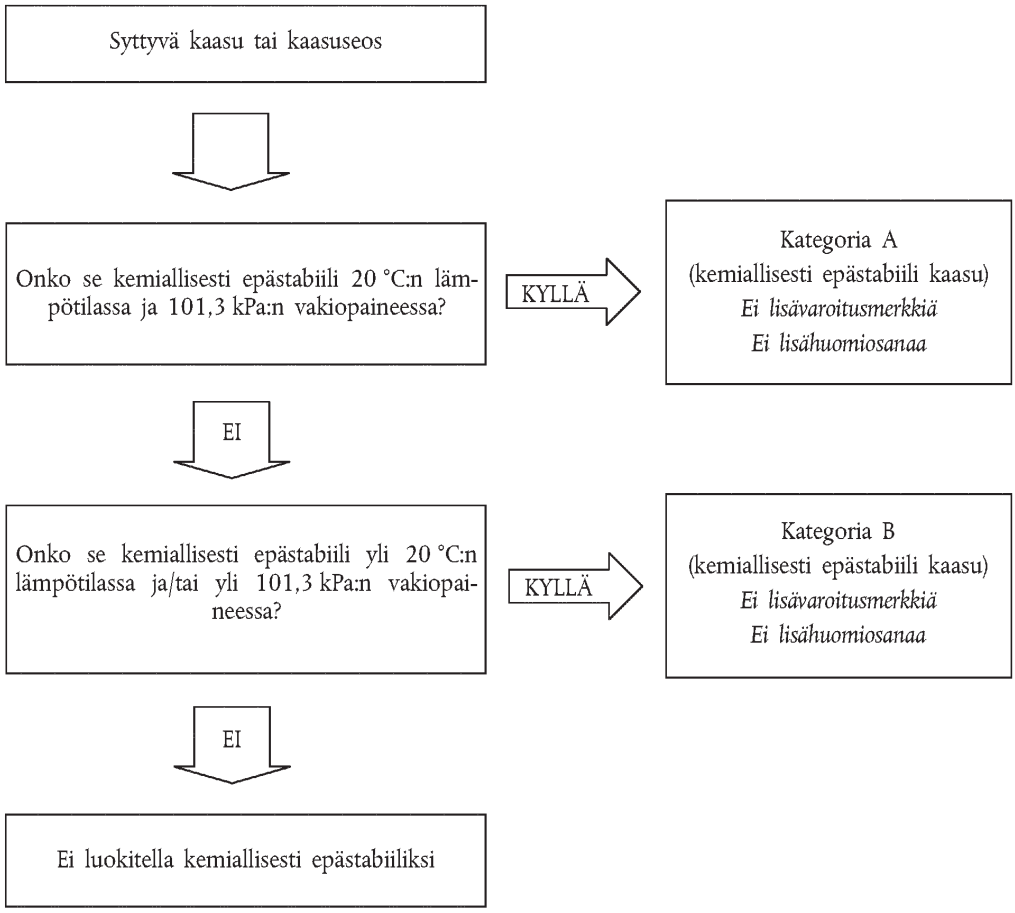

2.2.4 ***Luokitusta koskevia lisähuomioita***

2.2.4.1 Syttyvyys on määritettävä joko testien avulla tai niille seoksille, joista on riittävästi tietoa saatavilla, laskemalla ISO-standardimenetelmien mukaisesti (ks. standardi ISO 10156 sellaisena kuin se on muutettuna, Gases and gas mixtures – Determination of fire potential and oxidising ability for the selection of cylinder valve outlet (Kaasut ja kaasuseokset – Tulipalovaaran ja hapettamiskyvyn määritys kaasupulloventtiilien valitsemiseksi)). Jos näitä menetelmiä ei voida käyttää saatavilla olevien tietojen riittämättömyyden takia, voidaan käyttää testimenetelmää EN 1839 (Kaasujen ja höyryjen alemman ja ylemmän räjähdysrajan määrittely) sellaisena kuin se on muutettuna.

2.2.4.2 Kemiallinen epästabiilisuus määritetään UN RTDG:n käsikirjan ”Manual of Tests and Criteria” (Kokeet ja kriteerit) osassa III kuvatun menetelmän mukaisesti. Jos standardin ISO 10156, sellaisena kuin se on muutettuna, mukaisesti tehdyt laskelmat osoittavat, että kaasuseos ei ole syttyvä, ei ole tarpeen tehdä kemiallisen epästabiilisuuden määritystestejä luokitusta varten.

▼M4

2.3 **Aerosolit**

2.3.1 ***Määritelmät***

Aerosoleilla eli aerosolipulloilla tarkoitetaan kertakäyttöön tarkoitettuja metalli-, lasi- tai muoviastioita, jotka sisältävät puristettua, nesteytettyä tai paineen alaisena liuotettua kaasua sekä lisäksi voivat sisältää nestettä, tahnaa tai jauhetta; aerosolipullot on varustettu tyhjennyslaitteella, joka mahdollistaa sisällön suihkuttamisen kaasususpensiossa olevina kiinteinä tai nestemäisinä hiukkasina, vaahtona, tahnamaisena tai jauheena taikka nestemäisessä tai kaasumaisessa muodossa.

2.3.2 ***Luokituskriteerit***

2.3.2.1 Aerosolit luokitellaan syttyviksi 2.3.2.2 jakson mukaisesti, jos ne sisältävät jonkin seuraavien kriteerien mukaisesti syttyväksi luokiteltavan aineosan:

— nesteitä, joiden syttymispiste on ≤ 93 °C, mukaan lukien 2.6 jakson mukaisia syttyviä nesteitä;

— syttyviä kaasuja (ks. 2.2 jakso);

— syttyviä kiinteitä aineita (ks. 2.7 jakso).

Huomautus 1:

Syttyvät aineosat eivät kata pyroforisia, itsestään kuumenevia tai veden kanssa reagoivia aineita ja seoksia, koska näitä aineosia ei käytetä aerosoleissa.

Huomautus 2:

Aerosolit eivät kuulu lisäksi jakson 2.2 (syttyvät kaasut), 2.5 (paineen alaiset kaasut), 2.6 (syttyvät nesteet) tai 2.7 (syttyvät kiinteät aineet) soveltamisalaan. Koostumuksensa perusteella aerosolit voivat kuitenkin kuulua muiden vaaraluokkien ja niiden merkintävaatimusten soveltamisalaan.

2.3.2.2 Aerosoli on luokiteltava yhteen tämän luokan kolmesta kategoriasta aineosiensa, kemiallisen palamislämpönsä ja mahdollisen vaahtokokeen tulosten perusteella (vaahtoaerosolien osalta) sekä syttymisetäisyyskokeen ja suljetussa tilassa tapahtuvaa syttymistä testaavan kokeen tulosten perusteella (suihkeaerosolien osalta) tässä liitteessä olevien kaavioiden 2.3.1 (a)–2.3.1 (c) sekä UN RTDG:n käsikirjan ”Manual of Tests and Criteria” (Kokeet ja kriteerit) osassa III olevien 31.4, 31.5 ja 31.6 jaksojen mukaisesti. Aerosolit, jotka eivät täytä kategorioihin 1 tai 2 luokittelemisen kriteereitä, on luokiteltava kategoriaan 3.

Huomautus:

Aerosolit, jotka sisältävät enemmän kuin 1 prosenttia syttyviä aineosia tai joiden palamislämpö on vähintään 20 kJ/g ja joille ei suoriteta tämän jakson mukaista syttyvyysluokitusmenettelyä, on luokiteltava aerosoleiksi kategoriaan 1.

▼**M4**

Kaavio 2.3.1(a)

Aerosolit

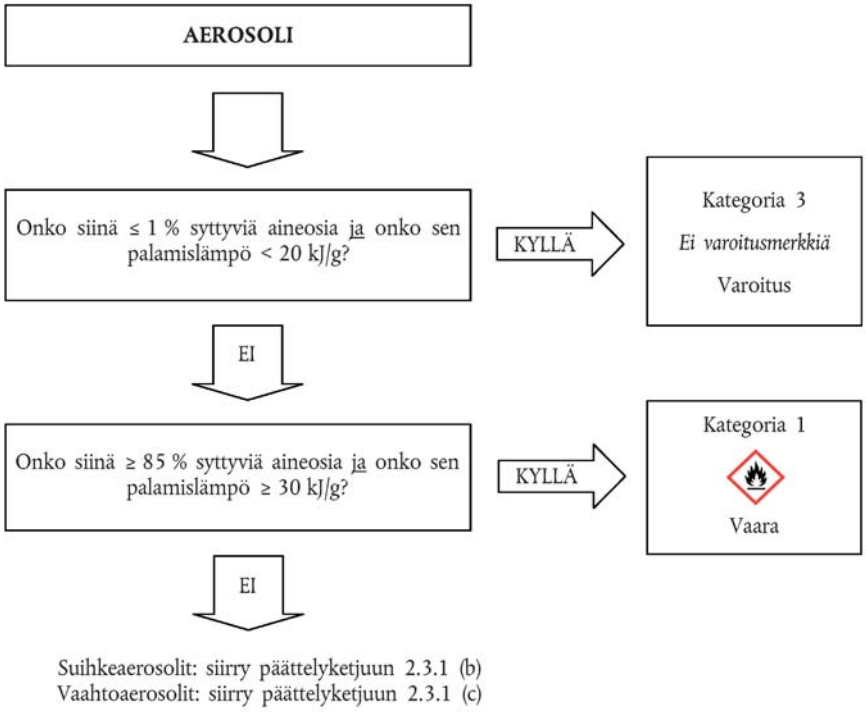

▼**M4**

Kaavio 2.3.1(b)

Suihkeaerosolit

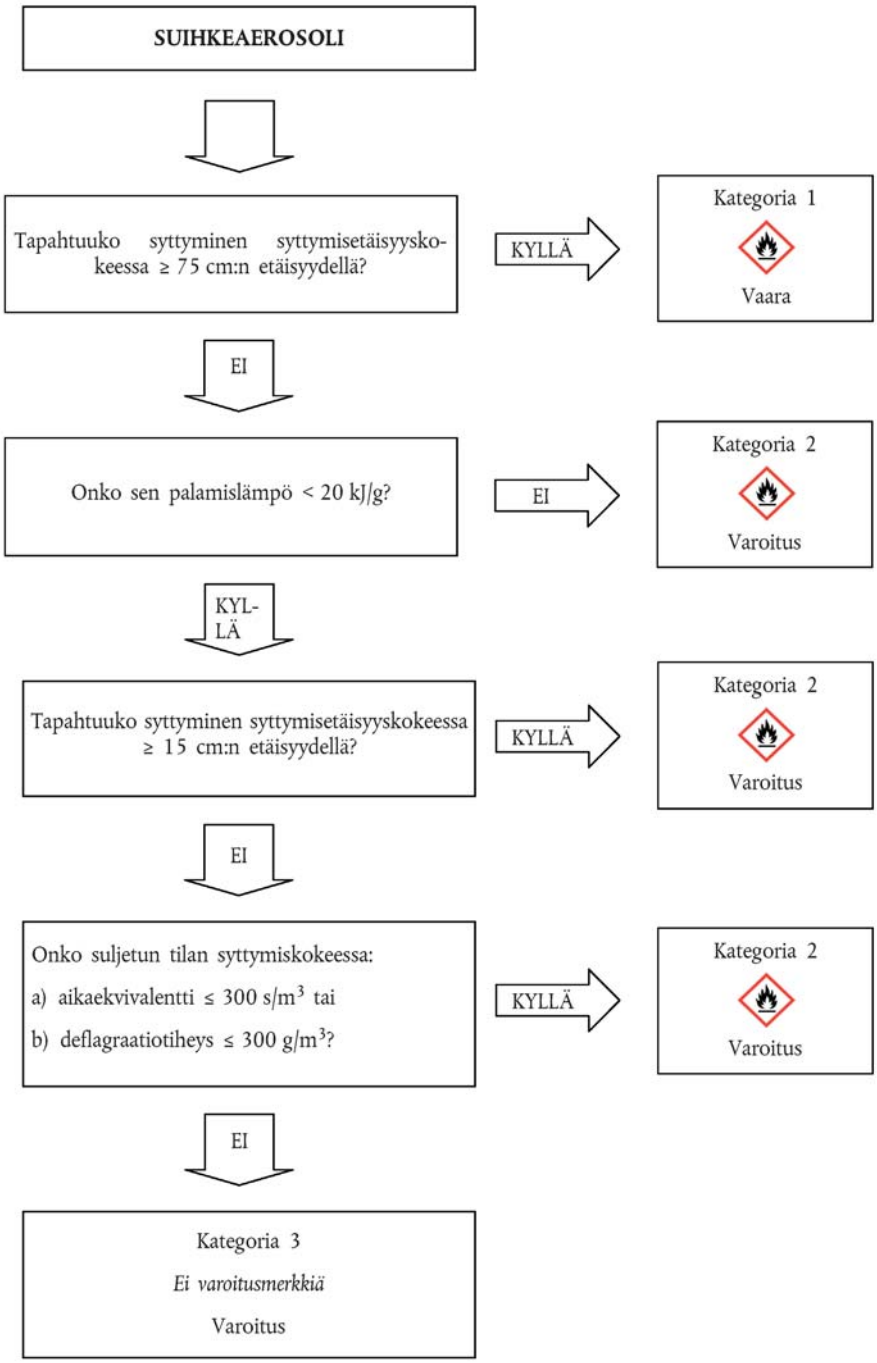

▼M4

Kaavio 2.3.1(c)

Vaahtoaerosolit

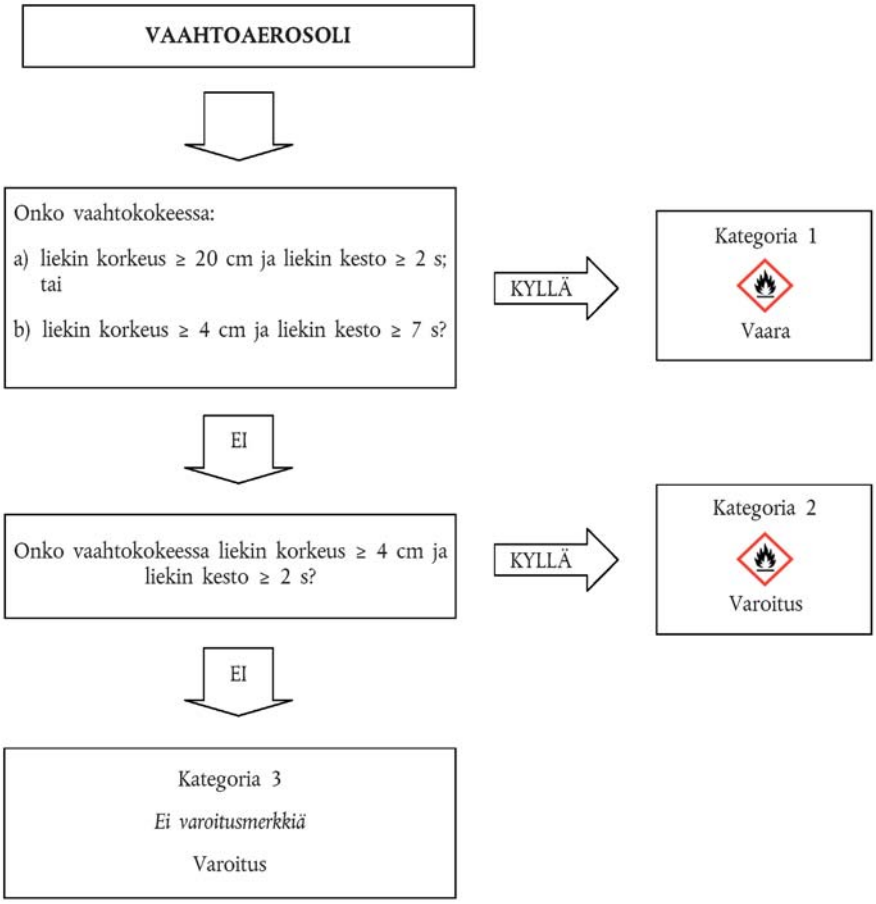

2.3.3 ***Vaaraviestintä***

Tämän vaaraluokan luokituskriteerit täyttävän aineen tai seoksen merkinnät on tehtävä taulukon 2.3.1 mukaisesti.

Taulukko 2.3.1

Syttyvien ja ei-syttyvien aerosolien merkinnät

Luokitus	Kategoria 1	Kategoria 2	Kategoria 3
GHS-varoitusmerkit			Ei varoitusmerkkiä
Huomiosana	Vaara	Varoitus	Varoitus
Vaaralauseke	H222: Erittäin helposti syttyvä aerosoli H229: Painesäiliö: Voi revetä kuumennettaessa	H223: Syttyvä aerosoli H229: Painesäiliö: Voi revetä kuumennettaessa	H229: Painesäiliö: Voi revetä kuumennettaessa

▼M4

Luokitus	Kategoria 1	Kategoria 2	Kategoria 3
Turvalauseke ennaltaehkäisystä	P210 P211 P251	P210 P211 P251	P210 P251
Turvalauseke pelastustoimenpiteistä			
Turvalauseke varastoinnista	P410 + P412	P410 + P412	P410 + P412
Turvalauseke jätteiden käsittelystä			

2.3.4 ***Luokitusta koskevia lisähuomioita***

2.3.4.1 Kemiallinen palamislämpö (ΔH_c) kilojouleina grammaa kohti (kJ/g) on teoreettisen palamislämmön (ΔH_{comb}) ja palamishyötysuhteen, joka on tavallisesti pienempi kuin 1,0 (tyypillinen palamishyötysuhde on 0,95 tai 95 %), tulo.

Useita aineosia sisältävän aerosolivalmisteen kemiallinen palamislämpö on yksittäisten aineosien painotettujen palamislämpöjen summa:

$$\Delta H_{c\ (tuote)} = \sum_{i}^{n} [w_i\ \% \times \Delta H_{c(i)}]$$

jossa:

DH_c = kemiallinen palamislämpö (kJ/g);

w_i % = aineosan i massaosuus tuotteessa;

$DH_{c(i)}$ = aineosan i spesifinen palamislämpö (kJ/g) tuotteessa.

Kemialliset palamislämmöt löytyvät alan kirjallisuudesta tai ne voidaan laskea tai määrittää kokein (ks. ASTM D 240 sellaisena kuin se on muutettuna, Standard Test Methods for Heat of Combustion of Liquid Hydrocarbon Fuels by Bomb Calorimeter (nestemäisten hiilivetypolttoaineiden palamislämmön mittaaminen pommikalorimetrillä), EN/ISO 13943 sellaisena kuin se on muutettuna, 86.l–86.3 – Paloturvallisuus – Sanasto ja NFPA 30B sellaisena kuin se on muutettuna – Code for the Manufacture and Storage of Aerosol Products (aerosolituotteiden valmistusta ja varastointia koskeva säännöstö)).

▼B

2.4 **Hapettavat kaasut**

2.4.1 ***Määritelmät***

Hapettavalla kaasulla tarkoitetaan kaasua tai kaasuseosta, joka yleensä happea luovuttamalla voi aiheuttaa tai edistää muiden materiaalien palamista enemmän kuin ilma.

2.4.2 ***Luokituskriteerit***

2.4.2.1. Hapettava kaasu luokitellaan tämän luokan ainoaan kategoriaan taulukon 2.4.1 mukaisesti:

Taulukko 2.4.1

Hapettavia kaasuja koskevat kriteerit

Kategoria	Kriteerit
1	Kaasu tai kaasuseos, joka yleensä happea luovuttamalla voi aiheuttaa tai edistää muiden materiaalien palamista enemmän kuin ilma.

▼M4

Huomautus:

”Kaasuilla, jotka aiheuttavat tai edistävät muiden materiaalien palamista enemmän kuin ilma” tarkoitetaan puhtaita kaasuja tai kaasuseoksia, joiden hapetuskyky on yli 23,5 prosenttia määritettynä ISO 10156:ssa, sellaisena kuin se on muutettuna, yksilöidyllä menetelmällä.

▼B

2.4.3 ***Vaaraviestintä***

Tämän vaaraluokan luokituskriteerit täyttävien aineiden ja seosten merkinnät on tehtävä taulukon 2.4.2 mukaisesti.

Taulukko 2.4.2

Hapettavien kaasujen merkinnät

Luokitus	Kategoria 1
GHS-varoitusmerkki	
Huomiosana	Vaara
Vaaralauseke	H270: Aiheuttaa tulipalon vaaran tai edistää tulipaloa; hapettava
Turvalauseke ennaltaehkäisystä	P220 P244
Turvalauseke pelastustoimenpiteistä	P370 + P376
Turvalauseke varastoinnista	P403
Turvalauseke jätteiden käsittelystä	

▼M4

2.4.4 ***Luokitusta koskevia lisähuomioita***

Hapettavan kaasun luokittelemiseksi on käytettävä testejä tai laskentamenetelmiä, jotka on esitetty standardissa ISO 10156 Gases and gas mixtures – Determination of fire potential and oxidising ability for the selection of cylinder valve outlet (kaasut ja kaasuseokset – tulipalovaaran ja hapetuskyvyn määritys kaasupulloventtiilien valitsemiseksi), sellaisena kuin se on muutettuna.

▼B

2.5 **Paineen alaiset kaasut**

2.5.1 ***Määritelmä***

2.5.1.1 ►M4 Paineen alaisilla kaasuilla tarkoitetaan kaasuja, joita säilytetään astiassa vähintään 200 kPa:n mittapaineessa 20 °C:n lämpötilassa tai jotka ovat nesteytettyjä tai nesteytettyjä ja jäähdytettyjä. ◄

Niihin kuuluvat puristetut kaasut, nesteytetyt kaasut, liuotetut kaasut ja jäähdytetyt nesteytetyt kaasut.

2.5.1.2 Kriittinen lämpötila on lämpötila, jonka yläpuolella puhdasta kaasua ei voi nesteyttää puristuksen asteesta riippumatta.

▼M4

2.5.2 ***Luokituskriteerit***

2.5.2.1 Paineen alaiset kaasut luokitellaan niiden pakkaushetkellä olevan fysikaalisen olomuodon perusteella yhteen neljästä ryhmästä taulukon 2.5.1 mukaisesti:

Taulukko 2.5.1

Paineen alaisia kaasuja koskevat kriteerit

Ryhmä	Kriteerit
Puristettu kaasu	Kaasu, joka paineen alaisena pakattuna on –50 °C:n lämpötilassa täysin kaasumainen; mukaan luetaan kaikki kaasut, joiden kriittinen lämpötila on ≤ –50 °C.
Nesteytetty kaasu	Kaasu, joka on paineen alaisena pakattuna yli –50 °C:n lämpötilassa osittain nestemäinen. Tässä yhteydessä tehdään ero seuraavien välillä: i) korkeassa paineessa nesteytetty kaasu: kaasu, jonka kriittinen lämpötila on yli –50 °C mutta enintään + 65 °C; ja ii) matalassa paineessa nesteytetty kaasu: kaasu, jonka kriittinen lämpötila on yli + 65 °C.
Jäähdytetty nesteytetty kaasu	Kaasu, joka pakattuna on alhaisen lämpötilansa vuoksi osittain nestemäinen.
Liuotettu kaasu	Kaasu, joka paineen alaisena pakattuna on liuonneena nestefaasissa olevaan liuottimeen.

Huomautus:

Aerosoleja ei luokitella paineen alaisiksi kaasuiksi. Ks. 2.3 jakso.

▼B

2.5.3 ***Vaaraviestintä***

Tämän vaaraluokan luokituskriteerit täyttävien aineiden ja seosten merkinnät on tehtävä taulukon 2.5.2 mukaisesti.

Taulukko 2.5.2

Paineen alaisten kaasujen merkinnät

Luokitus	Puristettu kaasu	Nesteytetty kaasu	Jäähdytetty nesteytetty kaasu	Liuotettu kaasu
GHS-varoitusmerkit				
Huomiosana	Varoitus	Varoitus	Varoitus	Varoitus
Vaaralauseke	H280: Sisältää paineen alaista kaasua; voi räjähtää kuumennettaessa	H280: Sisältää paineen alaista kaasua; voi räjähtää kuumennettaessa	H281: Sisältää jäähdytettyä kaasua; voi aiheuttaa jäätymisvamman	H280: Sisältää paineen alaista kaasua; voi räjähtää kuumennettaessa
Turvalauseke ennaltaehkäisystä			P282	
Turvalauseke pelastustoimenpiteistä			P336 P315	

▼B

Luokitus	Puristettu kaasu	Nesteytetty kaasu	Jäähdytetty nesteytetty kaasu	Liuotettu kaasu
Turvalauseke varastoinnista	P410 + P403	P410 + P403	P403	P410 + P403
Turvalauseke jätteiden käsittelystä				

▼M2

Huomautus:

Varoitusmerkkiä ”GHS04” ei vaadita sellaisiin paineen alaisiin kaasuihin, joissa käytetään vaaramerkkiä ”GHS02” tai ”GHS06”.

▼B

2.5.4 ***Luokitusta koskevia lisähuomioita***

Tämän kaasuryhmän osalta vaaditaan seuraavat tiedot:

— höyrynpaine 50 °C:n lämpötilassa;

— fysikaalinen olomuoto 20 °C:n lämpötilassa vakioilmanpaineessa;

— kriittinen lämpötila.

▼M4

Tiedot löytyvät alan kirjallisuudesta tai ne voidaan laskea tai määrittää kokein. Useimmat puhtaat kaasut on jo luokiteltu UN RTDG:n mallisäännöissä.

▼B

2.6 **Syttyvät nesteet**

2.6.1 ***Määritelmä***

Syttyvällä nesteellä tarkoitetaan nestettä, jonka leimahduspiste on enintään 60 °C.

2.6.2 ***Luokituskriteerit***

2.6.2.1 Syttyvä neste luokitellaan yhteen tämän luokan kolmesta kategoriasta taulukon 2.6.1 mukaisesti.

Taulukko 2.6.1

Syttyviä nesteitä koskevat kriteerit

Kategoria	Kriteerit
1	Leimahduspiste on < 23 °C ja kiehumisen alkamislämpötila ≤ 35 °C
2	Leimahduspiste on < 23 °C ja kiehumisen alkamislämpötila > 35 °C
3	Leimahduspiste on ≥ 23 °C ja ≤ 60 °C ([1])

([1]) Tässä asetuksessa kaasuöljyjen, dieselpolttoaineen ja kevyiden polttoöljyjen, joiden leimahduspiste on 55–75 °C, voidaan katsoa kuuluvan kategoriaan 3.

▼M2

Huomautus:

Aerosoleja ei saa luokitella syttyviksi nesteiksi; ks. 2.3 jakso.

▼B

2.6.3 ***Vaaraviestintä***

Tämän vaaraluokan luokituskriteerit täyttävien aineiden ja seosten merkinnät on tehtävä taulukon 2.6.2 mukaisesti.

Taulukko 2.6.2

Syttyvien nesteiden merkinnät

Luokitus	Kategoria 1	Kategoria 2	Kategoria 3
GHS-varoitusmerkit			
Huomiosana	Vaara	Vaara	Varoitus
Vaaralauseke	H224: Erittäin helposti syttyvä neste ja höyry	H225: Helposti syttyvä neste ja höyry	H226: Syttyvä neste ja höyry
Turvalauseke ennaltaehkäisystä	P210 P233 P240 P241 P242 P243 P280	P210 P233 P240 P241 P242 P243 P280	P210 P233 P240 P241 P242 P243 P280
Turvalauseke pelastustoimenpiteistä	P303 + P361 + P353 P370 + P378	P303 + P361 + P353 P370 + P378	P303 + P361 + P353 P370 + P378
Turvalauseke varastoinnista	P403 + P235	P403 + P235	P403 + P235
Turvalauseke jätteiden käsittelystä	P501	P501	P501

2.6.4 ***Luokitusta koskevia lisähuomioita***

2.6.4.1 Syttyvien nesteiden luokittelemiseksi tarvitaan tiedot leimahduspisteestä ja kiehumisen alkamislämpötilasta. Tiedot löytyvät alan kirjallisuudesta tai ne voidaan laskea tai määrittää kokein. Jos tietoja ei ole saatavilla, leimahduspiste ja kiehumisen alkamislämpötila on määritettävä kokein. Leimahduspisteen määrittämisessä on käytettävä umpikuppimenetelmää.

2.6.4.2 ►M2 Kun kyseessä on seos ([1]), joka sisältää tunnettuja syttyviä nesteitä määriteltyinä pitoisuuksina, siitä huolimatta että ne voivat sisältää haihtumattomia aineosia kuten polymeerejä tai lisäaineita, leimahduspistettä ei tarvitse määrittää kokeellisesti, jos 2.6.4.3 jaksossa esitettyä menetelmää käyttämällä laskettu seoksen leimahduspiste on vähintään 5 °C ([2]) suurempi kuin asianomainen luokituskriteeri (23 °C tai 60 °C) edellyttäen, että ◄

([1]) Tähän mennessä laskentamenetelmä on validoitu seoksille, jotka sisältävät enintään kuusi haihtuvaa aineosaa. Nämä aineosat voivat olla syttyviä nesteitä kuten hiilivetyjä, eettereitä, alkoholeja, estereitä (lukuun ottamatta akrylaatteja) ja vettä. Laskentamenetelmää ei kuitenkaan ole vielä validoitu seoksille, jotka sisältävät halogenoituja rikki- ja/tai fosforiyhdisteitä tai reaktiivisia akrylaatteja.

([2]) Jos laskettu leimahduspiste on vähemmän kuin 5 °C suurempi kuin asianomainen luokituskriteeri, laskentamenetelmää ei saa käyttää ja leimahduspiste on määriteltävä kokeellisesti.

▼B

a) seoksen koostumus tunnetaan tarkasti (jos materiaalin koostumus vaihtelee määritellyissä rajoissa, arviointiin valitaan koostumus, jolla on alhaisin laskettu leimahduspiste);

b) ►M2 seoksen ◄ kunkin aineosan alempi räjähdysraja on tunnettu (kun nämä tiedot ekstrapoloidaan koeolosuhteista poikkeaviin lämpötiloihin, on sovellettava asianmukaista korrelaatiokerrointa) samoin kuin alemman räjähdysrajan laskentamenetelmä;

c) seoksen kunkin aineosan höyryn kyllästymispaineen ja aktiivisuuskertoimen lämpötilariippuvuus tunnetaan;

d) nestefaasi on homogeeninen.

2.6.4.3 Eräs soveltuva menetelmä on kuvattu teoksessa Gmehling ja Rasmussen (Ind. Eng. Fundament, 21, 186, (1982)). Haihtumattomia aineosia sisältävän seoksen leimahduspiste lasketaan haihtuvista aineosista. Haihtumattoman aineosan katsotaan laskevan liuottimien osapainetta vain vähän, ja laskettu leimahduspiste on ainoastaan hieman mitattua arvoa alempi.

2.6.4.4 Mahdolliset testimenetelmät syttyvien nesteiden leimahduspisteen määrittämiseksi on lueteltu taulukossa 2.6.3.

Taulukko 2.6.3

Menetelmät syttyvien nesteiden leimahduspisteen määrittämiseksi

Eurooppalaiset normit:	EN ISO 1516 sellaisena kuin se on muutettuna leimahduksen/ei-leimahduksen määrittäminen — umpikuppitasapainomenetelmä
	EN ISO 1523 sellaisena kuin se on muutettuna Leimahduspisteen määrittäminen — umpikuppitasapainomenetelmä
	EN ISO 2719 sellaisena kuin se on muutettuna Leimahduspisteen määrittäminen — Pensky-Martensin umpikuppimenetelmä
	EN ISO 3679 sellaisena kuin se on muutettuna Leimahduspisteen määrittäminen — nopean tasapainon umpikuppimenetelmä
	EN ISO 3680 sellaisena kuin se on muutettuna leimahduksen/ei-leimahduksen määrittäminen — nopean tasapainon umpikuppimenetelmä
	EN ISO 13736 sellaisena kuin se on muutettuna Öljytuotteet ja muut nesteet — leimahduspisteen määrittäminen — Abelin umpikuppimenetelmä
Kansalliset normit:	
Association française de normalisation, AFNOR:	NF M07-036 sellaisena kuin se on muutettuna Détermination du point d'éclair — Vase clos Abel-Pensky (sama kuin DIN 51755)

▼M2

———————	

▼B

Deutsches Institut für Normung	DIN 51755 (leimahduspiste alle 65 °C) sellaisena kuin se on muutettuna Prüfung von Mineralölen und anderen brennbaren Flüssigkeiten; Bestimmung des Flammpunktes im geschlossenen Tiegel, nach Abel-Pensky (sama kuin NF M07-036)

▼M2

2.6.4.5 Nesteitä, joiden leimahduspiste on yli 35 °C mutta enintään 60 °C, ei tarvitse luokitella kategoriaan 3, jos UN RTDG:hen liittyvän käsikirjan ”Manual of Tests and Criteria” (Kokeet ja kriteerit) III osan 32 jaksossa esitetyssä palamisen ylläpitämistä koskevassa testissä L.2 on saatu negatiiviset tulokset.

2.6.4.6 Mahdolliset testimenetelmät syttyvien nesteiden kiehumisen alkamislämpötilan määrittämiseksi on lueteltu taulukossa 2.6.4.

Taulukko 2.6.4

Menetelmät syttyvien nesteiden kiehumisen alkamislämpötilan määrittämiseksi

Eurooppalaiset standardit:	EN ISO 3405 sellaisena kuin se on muutettuna Öljytuotteet – Tislausominaisuuksien määritys ilmanpaineessa
	EN ISO 3924 sellaisena kuin se on muutettuna Öljytuotteet – Kiehumisalueen määritys kaasukromatografilla
	EN ISO 4626 sellaisena kuin se on muutettuna Volatile organic liquids – Determination of boiling range of organic solvents used as raw materials
Asetus (EY) N:o 440/2008 ([1])	Asetuksen (EY) N:o 440/2008 liitteessä olevassa osassa A kuvattu menetelmä A.2

([1]) EUVL L 142, 31.5.2008, s. 1.

▼B

2.7 **Syttyvät kiinteät aineet**

2.7.1 ***Määritelmä***

2.7.1.1 Syttyvällä kiinteällä aineella tarkoitetaan kiinteää ainetta, joka on herkästi palava tai joka saattaa aiheuttaa tulen syttymisen tai myötävaikuttaa tulen syttymiseen hankauksen kautta.

Herkästi palavat kiinteät aineet ovat jauhemaisia, rakeisia tai tahnamaisia aineita tai seoksia, jotka ovat vaarallisia, jos ne syttyvät herkästi ollessaan lyhytaikaisessa kosketuksessa sytytyslähteen kuten palavan tulitikun kanssa ja jos liekki leviää nopeasti.

2.7.2 ***Luokituskriteerit***

2.7.2.1 Jauhemaiset, rakeiset tai tahnamaiset aineet tai seokset (lukuun ottamatta metalli- tai lejeerinkijauheita — ks. 2.7.2.2 jakso) on luokiteltava herkästi palaviksi kiinteiksi aineiksi, kun palamisaika yhdessä tai useammassa testauksessa, jotka on tehty ►M4 UN RTDG:n ◄ käsikirjan ”Manual of Tests and Criteria” (Kokeet ja

▼B

kriteerit) III osan 33.2.1 alajaksossa esitetyn testimenetelmän mukaisesti, on alle 45 sekuntia tai palamisnopeus on suurempi kuin 2,2 mm/s.

2.7.2.2. Metalli- tai lejeerinkijauheet luokitellaan syttyviksi kiinteiksi aineiksi, jos ne voidaan sytyttää ja reaktio leviää näytteen koko pituudelle viimeistään 10 minuutin kuluessa.

2.7.2.3. Syttyvä kiinteä aine on luokiteltava yhteen tämän luokan kahdesta kategoriasta käyttämällä menetelmää N.1 sellaisena kuin se on esitetty ►M4 UN RTDG:n ◄ käsikirjan ”Manual of Tests and Criteria” (Kokeet ja kriteerit) 33.2.1 kohdassa, taulukon 2.7.1 mukaisesti:

Taulukko 2.7.1

Syttyviä kiinteitä aineita koskevat kriteerit

Kategoria	Kriteerit
1	Palamisnopeustesti Muut aineet ja seokset kuin metallijauheet: (a) kostea vyöhyke ei pysäytä tulta, ja (b) palamisaika on < 45 sekuntia tai palamisnopeus > 2,2 mm/s Metallijauheet palamisaika ≤ 5 minuuttia
2	Palamisnopeustesti Muut aineet ja seokset kuin metallijauheet: (a) kostea vyöhyke pysäyttää tulen vähintään 4 minuutin ajaksi, ja (b) palamisaika on < 45 sekuntia tai palamisnopeus > 2,2 mm/s Metallijauheet palamisaika on > 5 minuuttia ja ≤ 10 minuuttia

▼M2

Huomautus 1

Testi on suoritettava aineella tai seoksella siinä fysikaalisessa muodossa kuin se saatetaan markkinoille. Jos esimerkiksi toimitusta tai kuljetusta varten sama kemikaali on määrä saattaa markkinoille fysikaalisessa muodossa, joka eroaa siitä, jossa testi suoritettiin, ja jonka katsotaan todennäköisesti muuttavan olennaisesti sen toimintaa luokitustestissä, aine on testattava myös uudessa muodossa.

Huomautus 2:

Aerosoleja ei saa luokitella syttyviksi kiinteiksi aineiksi; ks. 2.3 jakso.

▼B

2.7.3 ***Vaaraviestintä***

Tämän vaaraluokan luokituskriteerit täyttävien aineiden ja seosten merkinnät on tehtävä taulukon 2.7.2 mukaisesti.

▼B

Taulukko 2.7.2

Syttyvien kiinteiden aineiden merkinnät

Luokitus	Kategoria 1	Kategoria 2
GHS-varoitus-merkit		
Huomiosana	Vaara	Varoitus
Vaaralauseke	H228: Syttyvä kiinteä aine	H228: Syttyvä kiinteä aine
Turvalauseke ennaltaehkäisystä	P210 P240 P241 P280	P210 P240 P241 P280
Turvalauseke pelastustoimenpiteistä	P370 + P378	P370 + P378
Turvalauseke varastoinnista		
Turvalauseke jätteiden käsittelystä		

2.8 **Itsereaktiiviset aineet ja seokset**

2.8.1 ***Määritelmä***

2.8.1.1 Itsereaktiiviset aineet tai seokset ovat termisesti epästabiileja nestemäisiä tai kiinteitä aineita tai seoksia, joissa voi alkaa voimakas eksoterminen hajoaminen jopa hapen (ilman) puuttuessa. Määritelmään eivät kuulu aineet ja seokset, jotka on tämän osan mukaisesti luokiteltu räjähteiksi, orgaanisiksi peroksideiksi tai hapettaviksi aineiksi tai seoksiksi.

2.8.1.2 Itsereaktiivisella aineella tai itsereaktiivisella seoksella katsotaan olevan räjähtäviä ominaisuuksia, jos se laboratoriokokeissa on altis detonoimaan, humahtamaan nopeasti tai jos se suljetussa astiassa kuumennettaessa reagoi voimakkaasti.

2.8.2 ***Luokituskriteerit***

2.8.2.1 Itsereaktiivinen aine tai seos luokitellaan tähän luokkaan mahdollisesti kuuluvaksi itsereaktiiviseksi aineeksi tai seokseksi, paitsi jos

a) se on 2.1 jakson kriteerien mukaisesti räjähde;

b) se on 2.13 tai 2.14 jakson kriteerien mukaisesti hapettava neste tai kiinteä aine; vähintään 5 prosenttia palavia orgaanisia aineita sisältävät hapettavien aineiden seokset on kuitenkin luokiteltava itsereaktiivisiksi aineiksi 2.8.2.2 jaksossa määrätyn menettelyn mukaisesti;

c) se on 2.15 jakson kriteerien mukaisesti orgaaninen peroksidi;

d) sen hajoamislämpö on alle 300 J/g; tai

▼B

e) sen itsekiihtyvän hajoamisen lämpötila (SADT) on 50 kg:n pakkauksessa suurempi kuin 75 °C ([1]).

2.8.2.2 Hapettavien aineiden luokituskriteerit täyttäviin hapettavien aineiden seoksiin, jotka sisältävät vähintään 5 prosenttia palavia orgaanisia aineita eivätkä täytä 2.8.2.1 jakson a, c, d tai e alakohdassa mainittuja kriteerejä, on sovellettava itsereaktiivisten aineiden luokitusmenettelyä.

Tällainen seos, jolla on tyypin B–F itsereaktiivisen aineen ominaisuuksia (ks. 2.8.2.3 jakso) luokitellaan itsereaktiiviseksi aineeksi.

Jos testi on suoritettu pakkausmuodossa, pakkauksen muuttaminen edellyttää uutta testausta, jos katsotaan, että pakkauksen muuttaminen vaikuttaa testin tulokseen.

2.8.2.3 Itsereaktiiviset aineet ja seokset luokitellaan yhteen tämän luokan seitsemästä kategoriasta (A–G) seuraavien periaatteiden mukaisesti:

a) Itsereaktiivinen aine tai seos, joka voi pakattuna detonoida tai humahtaa nopeasti, luokitellaan itsereaktiiviseksi aineeksi, tyyppi A.

b) Itsereaktiivinen aine tai seos, jolla on räjähdysominaisuuksia ja joka pakattuna ei detonoi tai humahda nopeasti mutta joka voi pakkauksessaan aiheuttaa termisen räjähdyksen, luokitellaan itsereaktiiviseksi aineeksi, tyyppi B.

c) Itsereaktiivinen aine tai seos, jolla on räjähdysominaisuuksia mutta joka pakattuna ei voi detonoida tai humahtaa nopeasti tai aiheuttaa termistä räjähdystä, luokitellaan itsereaktiiviseksi aineeksi, tyyppi C.

d) Itsereaktiivinen aine tai seos, joka laboratoriokokeissa

   i) detonoi osittain, ei humahda nopeasti eikä reagoi voimakkaasti kuumennettaessa suljetussa astiassa; tai

   ii) ei detonoi lainkaan, humahtaa hitaasti eikä reagoi voimakkaasti kuumennettaessa suljetussa astiassa; tai

   iii) ei detonoi eikä humahda lainkaan ja reagoi keskivoimakkaasti kuumennettaessa suljetussa astiassa;

   luokitellaan itsereaktiiviseksi aineeksi, tyyppi D.

e) Itsereaktiivinen aine tai seos, joka laboratoriokokeissa ei detonoi eikä humahda lainkaan, ja joka ei reagoi tai reagoi vain vähän kuumennettaessa suljetussa astiassa, luokitellaan itsereaktiiviseksi aineeksi, tyyppi E.

f) Itsereaktiivinen aine tai seos, joka laboratoriokokeissa ei detonoi kavitaatiotilassa eikä humahda lainkaan ja joka ei reagoi tai reagoi vain vähän kuumennettaessa suljetussa astiassa ja jossa ei ilmene tai ilmenee vain vähän räjähdysvoimaa, luokitellaan itsereaktiiviseksi aineeksi, tyyppi F.

([1]) ►M4 Ks. UN RTDG:n käsikirjan ”Manual of Tests and Criteria” (Kokeet ja kriteerit) 28.1, 28.2 ja 28.3 luku sekä taulukko 28.3. ◄

▼B

g) Itsereaktiivinen aine tai seos, joka laboratoriokokeissa ei detonoi kavitaatiotilassa eikä humahda lainkaan ja joka ei reagoi suljetussa astiassa kuumennettaessa ja jossa ei ilmene räjähdysvoimaa, edellyttäen, että aine tai seos on lämpöstabiili (itsekiihtyvän hajoamisen lämpötila (SADT) on 60 °C–75 °C 50 kg:n pakkauksessa), ja nestemäisen seoksen ollessa kyseessä flegmatointiin käytetyn laimentimen kiehumispiste on vähintään 150 °C, luokitellaan itsereaktiiviseksi aineeksi, tyyppi G. Jos seos ei ole lämpöstabiili tai flegmatointiin käytetyn laimentimen kiehumispiste on alle 150 °C, seos luokitellaan itsereaktiiviseksi aineeksi, tyyppi F.

Jos testi on suoritettu pakkausmuodossa, pakkauksen muuttaminen edellyttää uutta testausta, jos katsotaan, että pakkauksen muuttaminen vaikuttaa testin tulokseen.

2.8.2.4 *Lämpötilakontrollia koskevat kriteerit*

Itsereaktiivisten aineiden lämpötilaa on kontrolloitava, jos niiden itsekiihtyvän hajoamisen lämpötila on enintään 55 °C. Itsekiihtyvän hajoamisen lämpötilan määritysmenetelmät sekä valvonta- ja hälytyslämpötilojen johtaminen on esitetty ►**M4** UN RTDG:n ◄ liittyvän käsikirjan ”*Manual of Tests and Criteria*” (Kokeet ja kriteerit) II osan 28 jaksossa. Valitut testit on suoritettava siten, että sekä pakkauksen koko että materiaali ovat edustavia.

2.8.3 ***Vaaraviestintä***

Tämän vaaraluokan luokituskriteerit täyttävien aineiden ja seosten merkinnät on tehtävä taulukon 2.8.1 mukaisesti.

Taulukko 2.8.1

Itsereaktiivisten aineiden ja seosten merkinnät

Luokitus	Tyyppi A	Tyyppi B	Tyypit C ja D	Tyypit E ja F	Tyyppi G
GHS-varoitusmerkit		 			Tässä vaarakategoriassa ei edellytetä merkintöjä
Huomiosana	Vaara	Vaara	Vaara	Varoitus	
Vaaralauseke	H240: Räjähdysvaarallinen kuumen-nettaessa	H241: Räjähdys- tai palovaarallinen kuumennet-taessa	H242: Palovaarallinen kuumennettaessa	H242: Palovaarallinen kuumennet-taessa	
Turvalauseke ennaltaehkäisystä	P210 P220 P234 P280	P210 P220 P234 P280	P210 P220 P234 P280	P210 P220 P234 P280	
Turvalauseke pelastustoimenpiteistä	P370 + P378 P370 + P380 + P375	P370 + P378 P370 + P380 + P375	P370 + P378	P370 + P378	

▼B

Luokitus	Tyyppi A	Tyyppi B	Tyypit C ja D	Tyypit E ja F	Tyyppi G
Turvalauseke varastoinnista	P403 + P235 P411 P420	P403 + P235 P411 P420	P403 + P235 P411 P420	P403 + P235 P411 P420	
Turvalauseke jätteiden käsittelystä	P501	P501	P501	P501	

Tyyppi G:lle ei ole määritelty vaaraviestintämerkintöjä, mutta se on otettava huomioon muihin vaaraluokkiin kuuluvien ominaisuuksien osalta.

2.8.4 ***Luokitusta koskevia lisähuomioita***

2.8.4.1 Itsereaktiivisten aineiden tai seosten luokituksen kannalta ratkaisevat ominaisuudet on määritettävä kokeellisesti. Itsereaktiivinen aine tai seos on luokiteltava ►**M4** UN RTDG:n ◄ käsikirjan ”Manual of Tests and Criteria” (Kokeet ja kriteerit) II osassa esitettyjen testisarjojen A–H mukaisesti. Luokitusmenettely on esitetty kaaviossa 2.8.1.

2.8.4.2 Itsereaktiivisia aineita ja seoksia ei tarvitse luokitella, jos

a) molekyylissä ei ole kemiallisia ryhmiä, joihin liittyy räjähdysominaisuuksia tai itsereaktiivisia ominaisuuksia; ►**M4** UN RTDG:n ◄ käsikirjan ”Manual of Tests and Criteria” (Kokeet ja kriteerit) liitteessä 6 olevassa A6.1 ja A6.2-taulukossa annetaan esimerkkejä tällaisista ryhmistä; tai

b) yksittäisen orgaanisen aineen tai orgaanisten aineiden homogeenisen seoksen arvioitu SADT-arvo on 50 kg pakkauksessa suurempi kuin 75 °C tai eksoterminen hajoamisenergia on alle 300 J/g. Hajoamisen alkamislämpötila ja hajoamisenergia voidaan arvioida käyttämällä sopivaa kalorimetristä menetelmää (ks. ►**M4** UN RTDG:n ◄ käsikirjan ”Manual of Tests and Criteria” (Kokeet ja kriteerit) II osan 20.3.3.3 alajakso).

▼B

Kaavio 2.8.1

Itsereaktiiviset aineet ja seokset

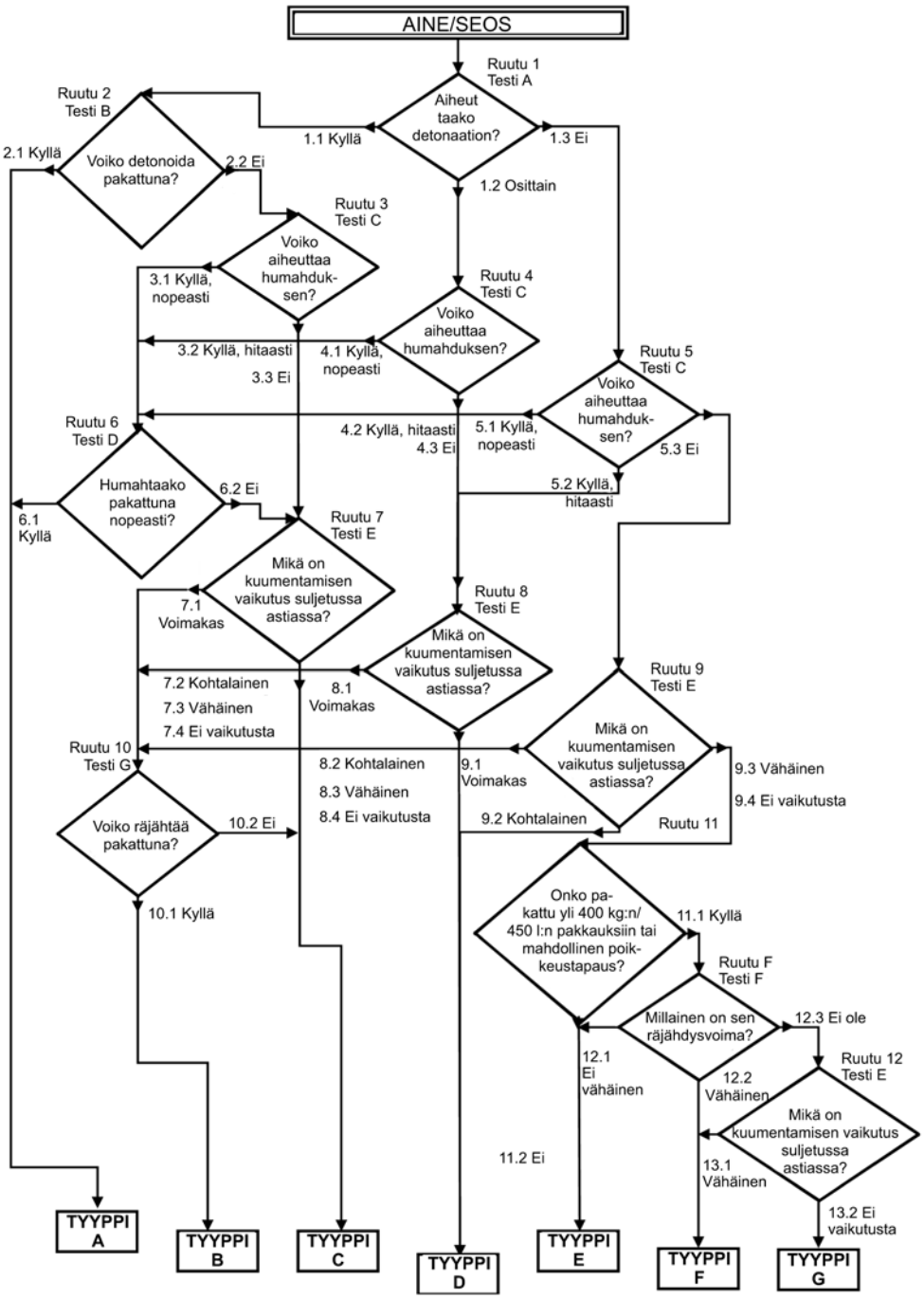

▼B

2.9 **Pyroforiset nesteet**

2.9.1 ***Määritelmä***

Pyroforisella nesteellä tarkoitetaan nestemäistä ainetta tai seosta, joka jo pieninä määrinä syttyy viiden minuutin kuluessa jouduttuaan kosketuksiin ilman kanssa.

2.9.2 ***Luokituskriteerit***

2.9.2.1 Pyroforinen neste on luokiteltava tämän luokan ainoaan kategoriaan käyttämällä testiä N.3, joka esitetään ►**M4** UN RTDG:n ◄ käsikirjan ”Manual of Tests and Criteria” (Kokeet ja kriteerit) III osan 33.3.1.5 alajaksossa, taulukon 2.9.1 mukaisesti:

Taulukko 2.9.1

Pyroforisia nesteitä koskevat kriteerit

Kategoria	Kriteerit
1	Neste syttyy viiden minuutin kuluessa siitä, kun se lisätään inerttiin kantoaineeseen ja saatetaan kosketuksiin ilman kanssa, tai se sytyttää tai hiillyttää suodatinpaperin viiden minuutin kuluessa jouduttuaan kosketuksiin ilman kanssa.

2.9.3 ***Vaaraviestintä***

Tämän vaaraluokan luokituskriteerit täyttävien aineiden ja seosten merkinnät on tehtävä taulukon 2.9.2 mukaisesti.

Taulukko 2.9.2

Pyroforisten nesteiden merkinnät

Luokitus	Kategoria 1
GHS-varoitusmerkki	
Huomiosana	Vaara
Vaaralauseke	H250: Syttyy itsestään palamaan joutuessaan kosketuksiin ilman kanssa
Turvalauseke ennaltaehkäisystä	P210 P222 P280
Turvalauseke pelastustoimenpiteistä	P302 + P334 P370 + P378
Turvalauseke varastoinnista	P422
Turvalauseke jätteiden käsittelystä	

2.9.4 ***Luokitusta koskevia lisähuomioita***

2.9.4.1 Pyroforisia nesteitä ei tarvitse luokitella, jos valmistuksessa tai käsittelyssä saatu kokemus osoittaa, että aine tai seos ei syty itsestään joutuessaan kosketuksiin ilman kanssa normaalissa lämpötilassa (toisin sanoen aineen tiedetään olevan stabiili huoneenlämmössä pitkiä aikoja (päiviä)).

▼B

2.10 **Pyroforiset kiinteät aineet**

2.10.1 ***Määritelmä***

Pyroforisella kiinteällä aineella tarkoitetaan kiinteää ainetta tai seosta, joka jo pieninä määrinä syttyy viiden minuutin kuluessa jouduttuaan kosketuksiin ilman kanssa.

2.10.2 ***Luokituskriteerit***

2.10.2.1 Pyroforinen kiinteä aine on luokiteltava tämän luokan ainoaan kategoriaan käyttämällä testiä N.2, joka esitetään ►**M4** UN RTDG:n ◄ käsikirjan ”Manual of Tests and Criteria” (Kokeet ja kriteerit) III osan 33.3.1.4 alajaksossa, taulukon 2.10.1 mukaisesti:

Taulukko 2.10.1

Pyroforisia kiinteitä aineita koskevat kriteerit

Kategoria	Kriteerit
1	Kiinteä aine syttyy viiden minuutin kuluessa jouduttuaan kosketuksiin ilman kanssa.

Huomautus:

Testi on suoritettava aineella tai seoksella siinä fysikaalisessa muodossa kuin se saatetaan markkinoille. Jos esimerkiksi toimitusta tai kuljetusta varten sama kemikaali on määrä saattaa markkinoille fysikaalisessa muodossa, joka eroaa siitä, jossa testi suoritettiin, ja jonka katsotaan todennäköisesti muuttavan olennaisesti sen toimintaa luokitustestissä, aine on testattava myös uudessa muodossa.

2.10.3 ***Vaaraviestintä***

Tämän vaaraluokan luokituskriteerit täyttävien aineiden ja seosten merkinnät on tehtävä taulukon 2.10.2 mukaisesti.

Taulukko 2.10.2

Pyroforisten kiinteiden aineiden merkinnät

Luokitus	Kategoria 1
GHS-varoitusmerkki	
Huomiosana	Vaara
Vaaralauseke	H250: Syttyy itsestään palamaan joutuessaan kosketuksiin ilman kanssa
Turvalauseke ennaltaehkäisystä	P210 P222 P280
Turvalauseke pelastustoimenpiteistä	P335 + P334 P370 +P378
Turvalauseke varastoinnista	P422
Turvalauseke jätteiden käsittelystä	

▼B

2.10.4 ***Luokitusta koskevia lisähuomioita***

2.10.4.1 Pyroforisia kiinteitä aineita ei tarvitse luokitella, jos valmistuksessa tai käsittelyssä saatu kokemus osoittaa, että aine tai seos ei syty itsestään joutuessaan kosketuksiin ilman kanssa normaalissa lämpötilassa (toisin sanoen aineen tiedetään olevan stabiili huoneenlämmössä pitkiä aikoja (päiviä)).

2.11 **Itsestään kuumenevat aineet ja seokset**

2.11.1 ***Määritelmä***

2.11.1.1 Itsestään kuumeneva aine tai seos on nestemäinen tai kiinteä aine tai seos, muu kuin pyroforinen neste tai kiinteä aine, joka kuumenee itsestään ilman vaikutuksesta, vaikkei siihen tuoda energiaa. Tällainen aine tai seos eroaa pyroforisesta nesteestä tai kiinteästä aineesta siten, että se voi syttyä vain määrien ollessa suuria (kilogrammoja) ja pitkän ajan (tuntien tai päivien) kuluessa.

▼M2

2.11.1.2 Aineen tai seoksen itsestään kuumeneminen on prosessi, jossa kyseinen aine tai seos reagoidessaan vähitellen (ilmassa olevan) hapen kanssa synnyttää lämpöä. Jos lämpöä syntyy nopeammin kuin sitä häviää, aineen tai seoksen lämpötila kohoaa, mikä voi induktioajan jälkeen johtaa itsestään syttymiseen ja palamiseen.

▼B

2.11.2 ***Luokituskriteerit***

2.11.2.1 Aine tai seos on luokiteltava tähän luokkaan kuuluvaksi itsestään kuumenevaksi aineeksi tai seokseksi, jos ►M4 UN RTDG:n ◄ käsikirjan ”Manual of Tests and Criteria” (Kokeet ja kriteerit) III osan 33.3.1.6 alajaksossa esitetyn testimenetelmän N.4 mukaisesti tehdyssä testissä:

a) saadaan positiivinen tulos käytettäessä 25 mm:n kuutionmuotoista näytettä 140 °C:n lämpötilassa;

b) saadaan positiivinen tulos käytettäessä 100 mm kuutionmuotoista näytettä 140 °C:n lämpötilassa ja negatiivinen tulos käytettäessä 100 mm kuutionmuotista näytettä 120 °C:n lämpötilassa ja kun aine tai seos aiotaan pakata pakkauksiin, joiden yksikkötilavuus ylittää 3 m^3;

c) saadaan positiivinen tulos käytettäessä 100 mm kuutionmuotoista näytettä 140 °C:n lämpötilassa ja negatiivinen tulos käytettäessä 100 mm kuutionmuotista näytettä 100 °C:n lämpötilassa ja kun aine tai seos aiotaan pakata pakkauksiin, joiden yksikkötilavuus ylittää 450 litraa;

d) saadaan positiivinen tulos käytettäessä 100 mm:n kuutionmuotoista näytettä 140 °C:n lämpötilassa ja positiivinen tulos käytettäessä 100 mm kuutionmuotista näytettä 100 °C:n lämpötilassa;

2.11.2.2 Itsestään kuumeneva aine tai seos on luokiteltava yhteen tämän luokan kahdesta kategoriasta, jos ►M4 UN RTDG:n ◄ käsikirjan ”Manual of Tests and Criteria” (Kokeet ja kriteerit) III osan 33.3.1.6 alajaksossa esitetyn testimenetelmän N.4 mukaisesti tehdyn testin tulokset täyttävät taulukossa 2.11.1. vahvistetut kriteerit:

▼B

Taulukko 2.11.1

Itsestään kuumenevia aineita ja seoksia koskevat kriteerit

Kategoria	Kriteerit
1	Testissä saadaan positiivinen tulos käytettäessä 25 mm:n kuutionmuotoista näytettä 140 °C: n lämpötilassa
2	a) Testissä saadaan positiivinen tulos käytettäessä 100 mm:n kuutionmuotoista näytettä 140 °C:n lämpötilassa ja negatiivinen tulos käytettäessä 25 mm:n kuutionmuotoista näytettä 140 °C:n lämpötilassa, ja aine tai seos aiotaan pakata pakkauksiin, joiden yksikkötilavuus ylittää 3 m^3; tai b) Testissä saadaan positiivinen tulos käytettäessä 100 mm:n kuutionmuotoista näytettä 140 °C:n lämpötilassa ja negatiivinen tulos käytettäessä 25 mm:n kuutionmuotista näytettä 140 °C:n lämpötilassa, testissä saadaan positiivinen testitulos käytettäessä 100 mm:n kuutionmuotoista näytettä 120 °C:n lämpötilassa, ja aine tai seos aiotaan pakata pakkauksiin, joiden yksikkötilavuus ylittää 450 litraa; tai c) Testissä saadaan positiivinen tulos käytettäessä 100 mm:n kuutionmuotoista näytettä 140 °C:n lämpötilassa ja negatiivinen tulos käytettäessä 25 mm:n kuutionmuotoista näytettä 140 °C:n lämpötilassa ja positiivinen tulos käytettäessä 100 mm:n kuutionmuotoista näytettä 100 °C:n lämpötilassa.

Huomautus:

Testi on suoritettava aineella tai seoksella siinä fysikaalisessa muodossa kuin se saatetaan markkinoille. Jos esimerkiksi toimitusta tai kuljetusta varten sama kemikaali on määrä saattaa markkinoille fysikaalisessa muodossa, joka eroaa siitä, jossa testi suoritettiin, ja jonka katsotaan todennäköisesti muuttavan olennaisesti sen toimintaa luokitustestissä, aine on testattava myös uudessa muodossa.

2.11.2.3 Aineita ja seoksia, joiden itsesyttymislämpötila on 27 m^3:n tilavuudessa korkeampi kuin 50 °C, ei saa luokitella itsestään kuumenevaksi aineeksi tai seokseksi.

2.11.2.4 Aineita ja seoksia, joiden itsesyttymislämpötila on 450 litran tilavuudessa korkeampi kuin 50 °C, ei saa luokitella tämän luokan kategoriaan 1.

2.11.3 ***Vaaraviestintä***

Tämän vaaraluokan luokituskriteerit täyttävien aineiden ja seosten merkinnät on tehtävä taulukon 2.11.2 mukaisesti.

Taulukko 2.11.2

Itsestään kuumenevien aineiden ja seosten merkinnät

Luokitus	Kategoria 1	Kategoria 2
GHS-varoitusmerkit		
Huomiosana	Vaara	Varoitus
Vaaralauseke	H251: Itsestään kuumeneva; voi syttyä palamaan	H252: Suurina määrinä itsestään kuumeneva; voi syttyä palamaan

▼B

Luokitus	Kategoria 1	Kategoria 2
Turvalauseke ennaltaehkäisystä	P235 + P410 P280	P235 + P410 P280
Turvalauseke pelastustoimenpiteistä		
Turvalauseke varastoinnista	P407 P413 P420	P407 P413 P420
Turvalauseke jätteiden käsittelystä		

2.11.4 ***Luokitusta koskevia lisähuomioita***

2.11.4.1 Yksityiskohtainen luokituksen päätöksentekokaavio ja eri kategorioiden varmistamiseksi suoritettavat testit on esitetty kaaviossa 2.11.1.

2.11.4.2 Itsestään kuumenevia aineita ja seoksia ei tarvitse luokitella, jos seulontatestin tulokset korreloivat riittävästi luokitustestiin ja sovelletaan tarkoituksenmukaista varmuusmarginaalia. Esimerkkejä seulontatesteistä ovat:

a) The Grewer Oven test (VDI-ohje 2263, 1 osa, 1990, Test methods for the Determination of the Safety Characteristics of Dusts), jossa aloituslämpötila on 80 K suurempi kuin vertailulämpötila testitilavuuden ollessa 1 litra;

b) The Bulk Powder Screening Test (Gibson, N. Harper, D. J. Rogers, R. Evaluation of the fire and explosion risks in drying powders, Plant Operations Progress, 4.3, 181–189, 1985), jossa aloituslämpötila on 60 K suurempi kuin vertailulämpötila testitilavuuden ollessa 1 litra.

▼B

Kaavio 2.11.1.

▼C3

Itsestään kuumenevat aineet ja seokset

▼B

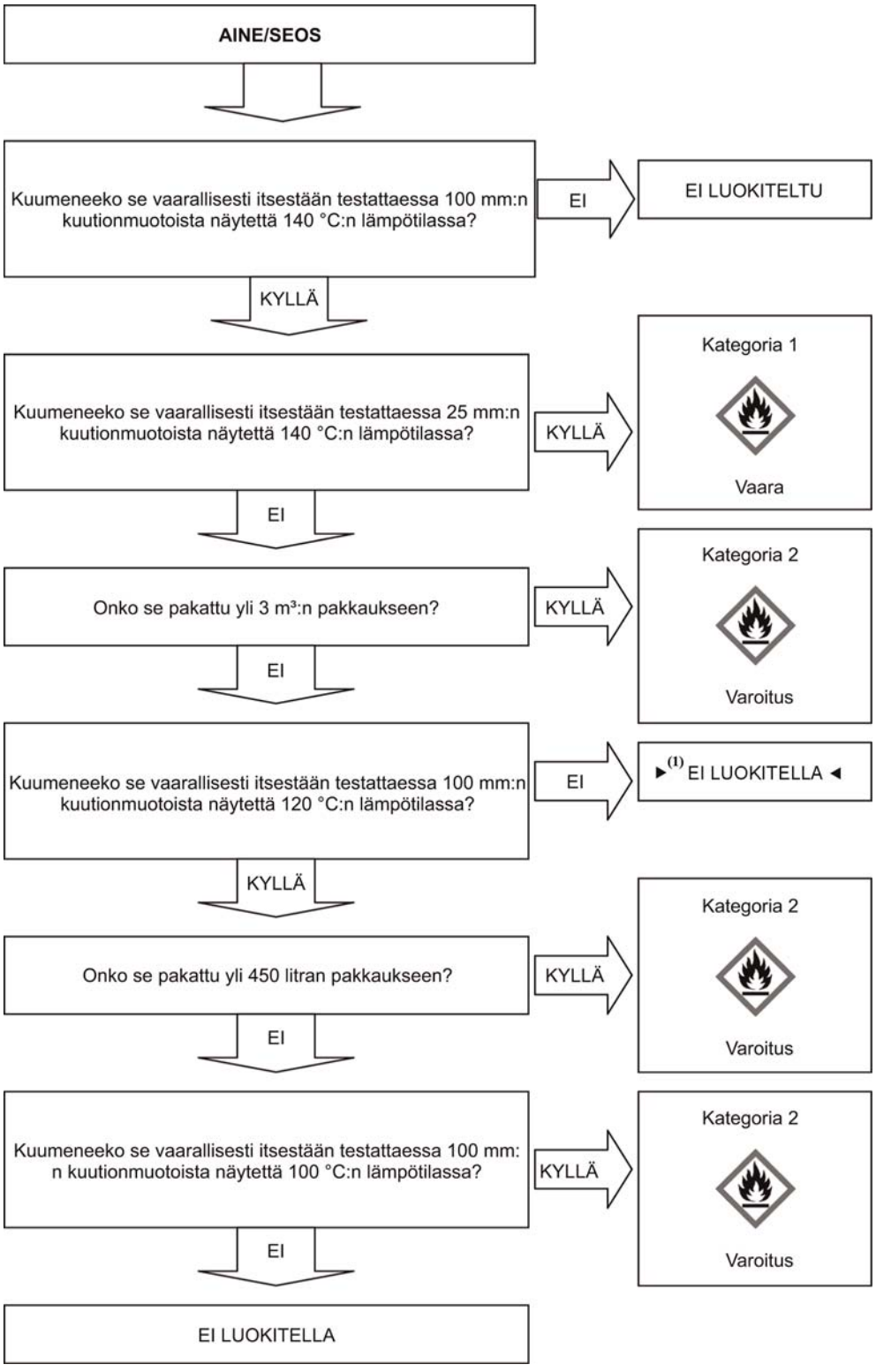

►(1) C3

▼B

2.12 **Aineet ja seokset, jotka veden kanssa kosketuksiin joutuessaan kehittävät syttyviä kaasuja**

2.12.1 ***Määritelmä***

Aineilla ja seoksilla, jotka veden kanssa kosketuksiin joutuessaan kehittävät syttyviä kaasuja, tarkoitetaan kiinteitä tai nestemäisiä aineita tai seoksia, jotka ollessaan kosketuksissa veden kanssa voivat muuttua itsestään syttyviksi tai kehittää vaarallisia määriä syttyviä kaasuja.

2.12.2 ***Luokituskriteerit***

2.12.2.1 Aine tai seos, joka veden kanssa kosketuksiin joutuessaan kehittää syttyviä kaasuja, on luokiteltava taulukon 2.12.1 mukaisesti yhteen tämän luokan kolmesta kategoriasta käyttämällä testiä N.5, joka esitetään ►**M4** UN RTDG:n ◄ käsikirjan ”Manual of Tests and Criteria” (Kokeet ja kriteerit) III osan 33.4.1.4 alajaksossa:

Taulukko 2.12.1

Veden kanssa kosketuksiin joutuessaan syttyviä kaasuja kehittäviä aineita ja seoksia koskevat kriteerit

Kategoria	Kriteerit
1	Aine tai seos, joka reagoi kiivaasti veden kanssa ympäröivässä lämpötilassa ja kehittää yleensä itsestään syttyvää kaasua tai reagoi herkästi veden kanssa ympäröivässä lämpötilassa kehittäen syttyvää kaasua vähintään 10 litraa kilogrammaa ainetta kohti minuutissa.
2	Aine tai seos, joka reagoi herkästi veden kanssa ympäröivässä lämpötilassa kehittäen syttyvää kaasua vähintään 20 litraa kilogrammaa ainetta kohti tunnissa ja joka ei täytä kategorian 1 kriteerejä.
3	Aine tai seos, joka reagoi hitaasti veden kanssa ympäröivässä lämpötilassa kehittäen syttyvää kaasua vähintään 1 litran kilogrammaa ainetta kohti tunnissa ja joka ei täytä kategorian 1 ja 2 kriteerejä.

Huomautus:

Testi on suoritettava aineella tai seoksella siinä fysikaalisessa muodossa kuin se saatetaan markkinoille. Jos esimerkiksi toimitusta tai kuljetusta varten sama kemikaali on määrä saattaa markkinoille fysikaalisessa muodossa, joka eroaa siitä, jossa testi suoritettiin, ja jonka katsotaan todennäköisesti muuttavan olennaisesti sen toimintaa luokitustestissä, aine on testattava myös uudessa muodossa.

2.12.2.2 Aine tai seos on luokiteltava aineeksi tai seokseksi, joka veden kanssa kosketuksiin joutuessaan kehittää syttyviä kaasuja, jos spontaania syttymistä tapahtuu missä tahansa testin vaiheessa.

2.12.3 ***Vaaraviestintä***

Tämän vaaraluokan luokituskriteerit täyttävien aineiden ja seosten merkinnät on tehtävä taulukon 2.12.2 mukaisesti.

▼B

Taulukko 2.12.2

Niiden aineiden ja seosten merkinnät, jotka kehittävät syttyviä kaasuja joutuessaan kosketuksiin veden kanssa

Luokitus	Kategoria 1	Kategoria 2	Kategoria 3
GHS-varoitusmerkit			
Huomiosana	Vaara	Vaara	Varoitus
Vaaralauseke	H260: Kehittää itsestään syttyviä kaasuja veden kanssa	H261: Kehittää syttyviä kaasuja veden kanssa	H261: Kehittää syttyviä kaasuja veden kanssa
Turvalauseke ennaltaehkäisystä	P223 P231 + P232 P280	P223 P231 + P232 P280	P231 + P232 P280
Turvalauseke pelastustoimenpiteistä	P335 + P334 P370 + P378	P335 + P334 P370 + P378	P370 + P378
Turvalauseke varastoinnista	P402 + P404	P402 + P404	P402 + P404
Turvalauseke jätteiden käsittelystä	P501	P501	P501

2.12.4 ***Luokitusta koskevia lisähuomioita***

2.12.4.1 Tätä luokkaa koskevaa luokitusmenettelyä ei tarvitse soveltaa, jos:

a) aineen tai seoksen kemiallisessa rakenteessa ei ole metalleja tai metalloideja;

b) valmistuksessa tai käsittelyssä saatu kokemus osoittaa, että aine ei reagoi veden kanssa, esimerkiksi jos aineen valmistuksessa käytetään vettä tai sitä pestään vedellä; tai

c) aineen tai seoksen tiedetään liukenevan veteen ja muodostavan stabiilin seoksen.

2.13 **Hapettavat nesteet**

2.13.1 ***Määritelmä***

Hapettavalla nesteellä tarkoitetaan nestemäistä ainetta tai seosta, joka siitä huolimatta, ettei itse välttämättä ole palava, voi yleensä happea luovuttamalla aiheuttaa tai edistää muiden materiaalien palamista.

2.13.2 ***Luokituskriteerit***

2.13.2.1 Hapettava neste on luokiteltava yhteen tämän luokan kolmesta kategoriasta käyttämällä testiä O.2, joka esitetään ►**M4** UN RTDG:n ◄ käsikirjan ”Manual of Tests and Criteria” (Kokeet ja kriteerit) III osan 34.4.2 alajaksossa, taulukon 2.13.1 mukaisesti:

▼B

Taulukko 2.13.1

Hapettavia nesteitä koskevat kriteerit

Kategoria	Kriteerit
1	Aine tai seos, joka testattaessa ainetta (tai seosta) ja selluloosaa massojen suhteessa 1:1 syttyy itsestään; tai aine (tai seos) ja selluloosa massojen suhteessa 1:1, jonka keskimääräinen paineennousuaika on lyhyempi kuin 50-prosenttisen perkloorihapon ja selluloosan seoksen, jonka massojen suhde on 1:1.
2	Aine tai seos, jonka keskimääräinen paineennousuaika testattaessa ainetta (seosta) ja selluloosaa massojen suhteessa 1:1 on lyhyempi tai yhtä suuri kuin 40-prosenttisen natriumkloraatin vesiliuoksen ja selluloosan seoksen, jonka massojen suhde on 1:1; ja kategorian 1 kriteerit eivät täyty.
3	Aine tai seos, jonka keskimääräinen paineennousuaika testattaessa ainetta (seosta) ja selluloosaa massojen suhteessa 1:1 on lyhyempi tai yhtä suuri kuin 65-prosenttisen typpihapon vesiliuoksen ja selluloosan seoksen, jonka massojen suhde on 1:1; ja kategorian 1 ja 2 kriteerit eivät täyty.

2.13.3 ***Vaaraviestintä***

Tämän vaaraluokan luokituskriteerit täyttävien aineiden ja seosten merkinnät on tehtävä taulukon 2.13.2 mukaisesti.

Taulukko 2.13.2

Hapettavien nesteiden merkinnät

Luokitus	Kategoria 1	Kategoria 2	Kategoria 3
GHS-varoitusmerkit			
Huomiosana	Vaara	Vaara	Varoitus
Vaaralauseke	H271: Aiheuttaa tulipalo- tai räjähdysvaaran; voimakkaasti hapettava	H272: Voi edistää tulipaloa; hapettava	H272: Voi edistää tulipaloa; hapettava
Turvalauseke ennaltaehkäisystä	P210 P220 P221 P280 P283	P210 P220 P221 P280	P210 P220 P221 P280
Turvalauseke pelastustoimenpiteistä	P306 + P360 P371 + P380 + P375 P370 + P378	P370 + P378	P370 + P378

▼B

Luokitus	Kategoria 1	Kategoria 2	Kategoria 3
Turvalauseke varastoinnista			
Turvalauseke jätteiden käsittelystä	P501	P501	P501

2.13.4 ***Luokitusta koskevia lisähuomioita***

2.13.4.1 Tätä luokkaa koskevaa luokitusmenettelyä ei sovelleta orgaanisiin aineisiin ja seoksiin, jos:

a) aine tai seos ei sisällä happea, fluoria tai klooria; tai

b) aine tai seos sisältää happea, fluoria tai klooria, ja nämä alkuaineet ovat sitoutuneet kemiallisesti ainoastaan hiileen tai vetyyn.

2.13.4.2 Tätä luokkaa koskevaa luokitusmenettelyä ei sovelleta epäorgaanisiin aineisiin tai seoksiin, jos ne eivät sisällä happi- tai halogeeniatomeja.

2.13.4.3 Jos testituloksista saadut tiedot ovat ristiriidassa aineiden tai seosten käsittelyssä tai käytössä saadun kokemusperäisen tiedon kanssa, joka osoittaa kyseisten aineiden tai seosten olevan hapettavia, on luokitus tehtävä kokemusperäisen tiedon perusteella.

2.13.4.4 Tapauksissa, joissa aineet tai seokset saavat aikaan paineen nousun (liian suuren tai liian pienen), joka aiheutuu sellaisista kemiallisista reaktioista, jotka eivät liity aineen tai seoksen hapettaviin ominaisuuksiin, ►**M4** UN RTDG:n ◄ käsikirjan ”Manual of Tests and Criteria” (Kokeet ja kriteerit) III osan 34.4.2 alajaksossa esitetty testi on toistettava inertillä aineella, esimerkiksi piimaalla (kieselguhr), selluloosan sijasta, jotta selvitetään reaktion luonne ja vältetään väärä positiivinen tulos.

2.14 **Hapettavat kiinteät aineet**

2.14.1 ***Määritelmä***

Hapettavalla kiinteällä aineella tarkoitetaan kiinteää ainetta tai seosta, joka siitä huolimatta, ettei itse välttämättä ole palava, voi yleensä happea luovuttamalla aiheuttaa tai edistää muiden materiaalien palamista.

2.14.2 ***Luokituskriteerit***

2.14.2.1 Hapettava kiinteä aine on luokiteltava yhteen tämän luokan kolmesta kategoriasta käyttämällä testiä O.1, joka esitetään ►**M4** UN RTDG:n ◄ käsikirjan ”Manual of Tests and Criteria” (Kokeet ja kriteerit) III osan 34.4.1 alajaksossa, taulukon 2.14.1 mukaisesti:

Taulukko 2.14.1

Hapettavia kiinteitä aineita koskevat kriteerit

Kategoria	Kriteerit
1	Aine tai seos, jonka keskimääräinen palamisaika testattaessa näytteen ja selluloosan seosta massojen suhteessa 4:1 tai 1:1 on lyhyempi kuin kaliumbromaatin ja selluloosan seoksen, jonka massojen suhde on 3:2;
2	Aine tai seos, jonka keskimääräinen palamisaika testattaessa näytteen ja selluloosan seosta massojen suhteessa 4:1 tai 1:1 on yhtä suuri tai lyhyempi kuin kaliumbromaatin ja selluloosan seoksen, jonka massojen suhde on 2:3, ja kategorian 1 kriteerit eivät täyty.

▼B

Kategoria	Kriteerit
3	Aine tai seos, jonka keskimääräinen palamisaika testattaessa näytteen ja selluloosan seosta massojen suhteessa 4:1 tai 1:1 on yhtä suuri tai lyhyempi kuin kaliumbromaatin ja selluloosan seoksen, jonka massojen suhde on 3:7, ja kategorioiden 1 ja 2 kriteerit eivät täyty.

Huomautus 1:

Jotkin hapettavat kiinteät aineet aiheuttavat myös räjähdysvaaran tietyissä olosuhteissa (suuria määriä varastoitaessa). Jotkin ammoniumnitraatit saattavat aiheuttaa räjähdysvaaran ääriolosuhteissa, ja räjähdysvaaran arvioimiseksi voidaan käyttää räjähtämättömyystestiä (”Resistance to detonation test” — Irtolastikoodi (BC Code), liite 3, testi 5). Asiamukaiset tiedot on annettava käyttöturvallisuustiedotteessa.

Huomautus 2:

Testi on suoritettava aineella tai seoksella siinä fysikaalisessa muodossa kuin se saatetaan markkinoille. Jos esimerkiksi toimitusta tai kuljetusta varten sama kemikaali on määrä saattaa markkinoille fysikaalisessa muodossa, joka eroaa siitä, jossa testi suoritettiin, ja jonka katsotaan todennäköisesti muuttavan olennaisesti sen toimintaa luokitustestissä, aine on testattava myös uudessa muodossa.

2.14.3 ***Vaaraviestintä***

Tämän vaaraluokan luokituskriteerit täyttävien aineiden ja seosten merkinnät on tehtävä taulukon 2.14.2 mukaisesti.

Taulukko 2.14.2

Hapettavien kiinteiden aineiden merkinnät

Luokitus	Kategoria 1	Kategoria 2	Kategoria 3
GHS-varoitusmerkit			
Huomiosana	Vaara	Vaara	Varoitus
Vaaralauseke	H271: Aiheuttaa tulipalo- tai räjähdysvaaran; voimakkaasti hapettava	H272: Voi edistää tulipaloa; hapettava	H272: Voi edistää tulipaloa; hapettava
Turvalauseke ennaltaehkäisystä	P210 P220 P221 P280 P283	P210 P220 P221 P280	P210 P220 P221 P280
Turvalauseke pelastustoimenpiteistä	P306 + P360 P371 + P380 + P375 P370 + P378	P370 + P378	P370 + P378
Turvalauseke varastoinnista			

▼B

Luokitus	Kategoria 1	Kategoria 2	Kategoria 3
Turvalauseke jätteiden käsittelystä	P501	P501	P501

2.14.4 ***Luokitusta koskevia lisähuomioita***

2.14.4.1 Tätä luokkaa koskevaa luokitusmenettelyä ei sovelleta orgaanisiin aineisiin ja seoksiin, jos:

a) aine tai seos ei sisällä happea, fluoria tai klooria; tai

b) aine tai seos sisältää happea, fluoria tai klooria, ja nämä alkuaineet ovat sitoutuneet kemiallisesti ainoastaan hiileen tai vetyyn.

2.14.4.2 Tätä luokkaa koskevaa luokitusmenettelyä ei sovelleta epäorgaanisiin aineisiin tai seoksiin, jos ne eivät sisällä happi- tai halogeeniatomeja.

2.14.4.3 Jos testituloksista saadut tiedot ovat ristiriidassa aineiden tai seosten käsittelyssä tai käytössä saadun kokemusperäisen tiedon kanssa, joka osoittaa kyseisten aineiden tai seosten olevan hapettavia, on luokitus tehtävä kokemusperäisen tiedon perusteella.

▼C3

2.15 **Orgaaniset peroksidit**

▼B

2.15.1 ***Määritelmä***

2.15.1.1 Orgaanisilla peroksideilla tarkoitetaan nestemäisiä tai kiinteitä orgaanisia aineita, jotka sisältävät bivalentin -O-O- rakenteen ja joita voidaan pitää vetyperoksidin johdannaisina, joissa toinen tai molemmat vetyatomit on korvattu orgaanisilla radikaaleilla. Termi kattaa orgaanisten peroksidien seokset (formulaatiot), jotka sisältävät vähintään yhtä orgaanista peroksidia. Orgaaniset peroksidit ovat termisesti epästabiileja aineita tai seoksia, joissa voi tapahtua eksoterminen itsekiihtyvä hajoaminen. Lisäksi niillä voi olla yksi tai useampia seuraavista ominaisuuksista:

i) taipumus räjähdysmäiseen hajoamiseen;

ii) nopea palaminen;

iii) herkkä iskuille tai hankaukselle;

iv) reagoi vaarallisesti muiden aineiden kanssa.

2.15.1.2 Orgaanista peroksidia pidetään räjähtäviä ominaisuuksia omaavana, jos seos laboratoriokokeissa on altis detonoimaan tai humahtamaan nopeasti tai jos se suljetussa astiassa kuumennettaessa reagoi voimakkaasti.

2.15.2 ***Luokituskriteerit***

2.15.2.1 Orgaaninen peroksidi luokitellaan mahdollisesti tähän luokkaan kuuluvaksi, paitsi jos se sisältää:

a) enintään 1,0 % orgaanisesta peroksidista peräisin olevaa, käytettävissä olevaa happea ja enintään 1,0 % vetyperoksidia; tai

b) enintään 0,5 % orgaanisesta peroksidista peräisin olevaa, käytettävissä olevaa happea ja yli 1,0 %, mutta enintään 7,0 % vetyperoksidia.

▼B

HUOMAUTUS:

Orgaanisten peroksidien seoksen käytettävissä olevan hapen määrä (%) saadaan kaavasta:

$$16 \times \sum_{i}^{n} \left(\frac{n_i \times c_i}{m_i} \right)$$

jossa:

n_i = peroksiryhmien lukumäärä orgaanista peroksidimolekyyliä i kohti;

c_i = orgaanisen peroksidin i pitoisuus (massaprosenttina);

m_i = orgaanisen peroksidin i molekyylimassa.

2.15.2.2 Orgaaniset peroksidit luokitellaan yhteen tämän luokan seitsemästä kategoriasta (A–G) seuraavien periaatteiden mukaisesti:

a) Orgaaninen peroksidi, joka voi pakattuna detonoida tai humahtaa nopeasti, luokitellaan orgaaniseksi peroksidiksi, tyyppi A.

b) Orgaaninen peroksidi, jolla on räjähdysominaisuuksia ja joka pakattuna ei detonoi tai humahda nopeasti mutta joka voi pakkauksessaan räjähtää termisesti, luokitellaan orgaaniseksi peroksidiksi, tyyppi B.

c) Orgaaninen peroksidi, jolla on räjähdysominaisuuksia mutta joka pakattuna ei detonoi tai humahda nopeasti tai räjähdä termisesti, luokitellaan orgaaniseksi peroksidiksi, tyyppi C.

d) Orgaaninen peroksidi, joka laboratoriokokeissa

i) detonoi osittain, ei humahda nopeasti eikä reagoi voimakkaasti kuumennettaessa suljetussa astiassa; tai

ii) ei detonoi lainkaan, humahtaa hitaasti eikä reagoi voimakkaasti kuumennettaessa suljetussa astiassa; tai

iii) ei detonoi eikä humahda lainkaan ja reagoi keskivoimakkaasti kuumennettaessa suljetussa astiassa;

luokitellaan orgaaniseksi peroksidiksi, tyyppi D;

e) Orgaaninen peroksidi, joka laboratoriokokeissa ei detonoi eikä humahda lainkaan, ja joka ei reagoi tai reagoi vain vähän kuumennettaessa suljetussa astiassa, luokitellaan orgaaniseksi peroksidiksi, tyyppi E.

f) Orgaaninen peroksidi, joka laboratoriokokeissa ei detonoi kavitaatiotilassa eikä humahda lainkaan ja joka ei reagoi tai reagoi vain vähän kuumennettaessa suljetussa astiassa ja jossa ei ilmene tai ilmenee vain vähän räjähdysvoimaa, luokitellaan orgaaniseksi peroksidiksi, tyyppi F.

g) Orgaaninen peroksidi, joka laboratoriokokeissa ei detonoi kavitaatiotilassa eikä humahda lainkaan ja joka ei reagoi suljetussa astiassa kuumennettaessa ja jossa ei ilmene räjähdysvoimaa, edellyttäen että aine tai seos on lämpöstabiili, toisin sanoen itsekiihtyvän hajoamisen lämpötila on vähintään 60 °C 50 kg:n pakkauksessa ([1]), ja nestemäisen seoksen ollessa kyseessä flegmatointiin käytetyn laimentimen kiehumispiste on vähintään 150 °C, luokitellaan orgaaniseksi peroksidiksi, tyyppi G. Jos orgaaninen peroksidi ei ole lämpöstabiili tai flegmatointiin käytetyn laimentimen kiehumispiste on alle 150 °C, orgaaninen peroksidi luokitellaan orgaaniseksi peroksidiksi, tyyppi F.

([1]) ►M4 Ks. UN RTDG:n käsikirjan ”Manual of Tests and Criteria” (Kokeet ja kriteerit) 28.1, 28.2 ja 28.3 luku sekä taulukko 28.3. ◄

▼B

Jos testi on suoritettu pakkausmuodossa, pakkauksen muuttaminen edellyttää uutta testausta, jos katsotaan, että pakkauksen muuttaminen vaikuttaa testin tulokseen.

2.15.2.3 *Lämpötilakontrollia koskevat kriteerit*

Seuraavien orgaanisten peroksidien lämpötilaa on kontrolloitava:

a) tyypin B ja C orgaaniset peroksidit, joiden SADT-arvo on enintään 50 °C;

b) tyypin D orgaaniset peroksidit, jotka reagoivat keskivoimakkaasti kuumentamiseen suljetussa astiassa ([1]) SADT-arvon ollessa enintään 50 °C tai jotka reagoivat kuumentamiseen suljetussa astiassa heikosti tai eivät ollenkaan SADT-arvon ollessa enintään 45 °C; ja

c) tyypin E ja F orgaaniset peroksidit, joiden SADT-arvo on enintään 45 °C.

SADT:n määritysmenetelmät sekä valvonta- ja hälytyslämpötilojen johtaminen on esitetty ►**M4** UN RTDG:n ◄ käsikirjan ”Manual of Tests and Criteria” (Kokeet ja kriteerit) II osan 28 jaksossa. Valitut testit on suoritettava siten, että sekä pakkauksen koko että materiaali ovat edustavia.

2.15.3 ***Vaaraviestintä***

Tämän vaaraluokan luokituskriteerit täyttävien aineiden ja seosten merkinnät on tehtävä taulukon 2.15.1 mukaisesti.

Taulukko 2.15.1

Orgaanisten peroksidien merkinnät

Luokitus	Tyyppi A	Tyyppi B	Tyypit C ja D	Tyypit E ja F	Tyyppi G
GHS-varoitusmerkit		 			Tässä vaarakategoriassa ei edellytetä merkintöjä
Huomiosana	Vaara	Vaara	Vaara	Varoitus	
Vaaralauseke	H240: Räjähdysvaarallinen kuumennettaessa	H241: Räjähdys- tai palovaarallinen kuumennettaessa	H242: Palovaarallinen kuumennettaessa	H242: Palovaarallinen kuumennettaessa	
Turvalauseke ennaltaehkäisystä	P210 P220 P234 P280	P210 P220 P234 P280	P210 P220 P234 P280	P210 P220 P234 P280	
Turvalauseke pelastustoimenpiteistä					

([1]) ►**M4** Siten kuin se määritetään testisarjalla E sellaisena kuin se on esitetty UN RTDG:n käsikirjan ”Manual of Tests and Criteria” (Kokeet ja kriteerit) II osassa. ◄

▼B

Luokitus	Tyyppi A	Tyyppi B	Tyypit C ja D	Tyypit E ja F	Tyyppi G
Turvalauseke varastoinnista	P411 + P235 P410 P420	P411 + P235 P410 P420	P411 + P235 P410 P420	P411 + P235 P410 P420	
Turvalauseke jätteiden käsittelystä	P501	P501	P501	P501	

Tyyppi G:lle ei ole määritelty vaaraviestintämerkintöjä, mutta se on otettava huomioon muihin vaaraluokkiin kuuluvien ominaisuuksien osalta.

2.15.4 ***Luokitusta koskevia lisähuomioita***

2.15.4.1 Orgaaniset peroksidit luokitellaan määritelmän perusteella niiden kemiallisen rakenteen ja seoksen sisältämän aktiivisen hapen ja vetyperoksidin perusteella (ks. 2.15.2.1 jakso). Orgaanisten peroksidien luokituksen kannalta ratkaisevat ominaisuudet on määritettävä kokeellisesti. Orgaaniset peroksidit on luokiteltava ►**M4** UN RTDG:n ◄ käsikirjan ”Manual of Tests and Criteria” (Kokeet ja kriteerit) II osassa esitettyjen testisarjojen A–H mukaisesti. Luokitusmenettely on esitetty kaaviossa 2.15.1.

2.15.4.2 Aiemmin luokiteltujen orgaanisten peroksidien seokset voidaan luokitella samalla tavalla kuin se orgaanisen peroksidin tyyppi, johon seoksen vaarallisin aineosa kuuluu. Koska kuitenkin kaksi stabiilia aineosaa voi muodostaa termisesti vähemmän stabiilin seoksen, seoksen itsekiihtyvän hajoamisen lämpötila (SADT) on määritettävä.

Huomautus: Aineosien yhteisvaikutus voi olla vaarallisempi kuin yksittäisten aineosien yhteenlaskettu vaikutus.

▼B

Kaavio 2.15.1

Orgaaniset peroksidit

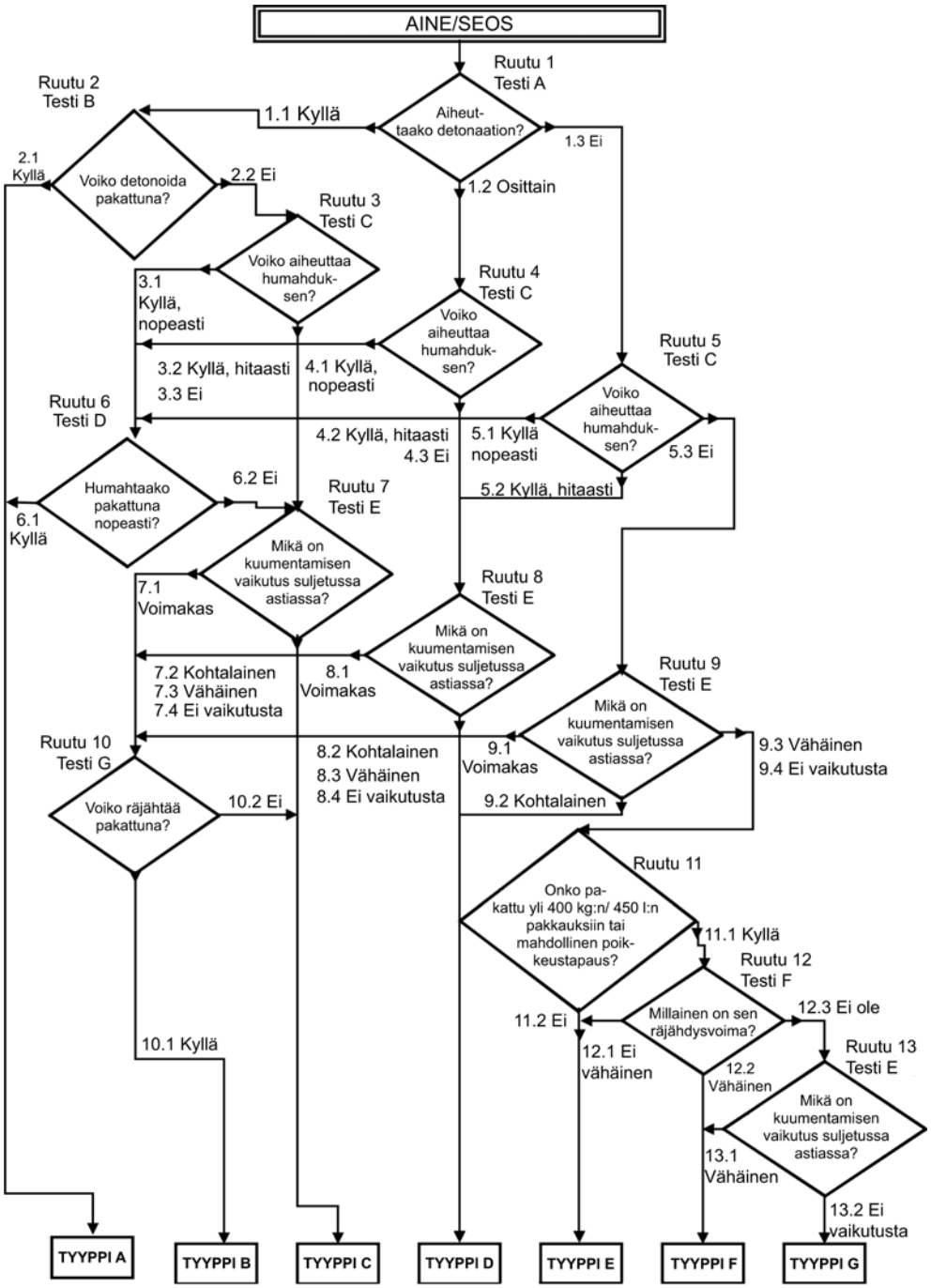

▼C3

2.16 **Metalleja syövyttävät aineet ja seokset**

▼B

2.16.1 ***Määritelmä***

Metalleja syövyttävällä aineella tai seoksella tarkoitetaan ainetta tai seosta, joka kemiallisesti reagoimalla vahingoittaa tai jopa tuhoaa metalleja.

2.16.2 ***Luokituskriteerit***

2.16.2.1 Metallia syövyttävä aine tai seos on luokiteltava tämän luokan ainoaan kategoriaan käyttämällä ►M4 UN RTDG:n ◄ käsikirjan ”Manual of Tests and Criteria” (Kokeet ja kriteerit) III osan 37.4 kohdassa olevaa testiä taulukon 2.16.1 mukaisesti:

Taulukko 2.16.1

Metalleja syövyttäviä aineita ja seoksia koskevat kriteerit

Kategoria	Kriteerit
1	Korroosionopeus joko teräs- tai alumiinipinnalla 55 °C:n koelämpötilassa on yli 6,25 mm vuodessa kumpaakin materiaalia testattaessa.

Huomautus:

▼C3

Jos joko teräksellä tai alumiinilla tehty ensimmäinen testi osoittaa, että testattava aine tai seos on syövyttävä, seurantatestiä toisella metallilla ei vaadita.

▼B

2.16.3 ***Vaaraviestintä***

Tämän vaaraluokan luokituskriteerit täyttävien aineiden ja seosten merkinnät on tehtävä taulukon 2.16.2 mukaisesti.

Taulukko 2.16.2

Metalleja syövyttävien aineiden ja seosten merkinnät

Luokitus	Kategoria 1
GHS-varoitusmerkki	
Huomiosana	Varoitus
Vaaralauseke	H290: Voi syövyttää metalleja
Turvalauseke ennaltaehkäisystä	P234
Turvalauseke pelastustoimenpiteistä	P390
Turvalauseke varastoinnista	P406
Turvalauseke jätteiden käsittelystä	

▼M4 *Huomautus:*

Kun aine tai seos on luokiteltu metalleja syövyttäväksi mutta ei ihoa ja/tai silmiä syövyttäväksi, on sovellettava 1.3.6 jaksossa vahvistettuja säännöksiä.

▼B

2.16.4 ***Luokitusta koskevia lisähuomioita***

2.16.4.1 Korroosionopeus voidaan mitata ►M4 UN RTDG:n ◄ käsikirjan ”Manual of Tests and Criteria” (Kokeet ja kriteerit) III osan 37.4 alajaksossa esitetyllä testimenetelmällä. Testikappale on valmistettava seuraavista materiaaleista:

a) terästesteissä seuraavat terästyypit:

— S235JR+CR (1.0037 resp.St 37-2),

— S275J2G3+CR (1.0144 resp.St 44-3), ISO 3574 sellaisena kuin se on muutettuna, Unified Numbering System (UNS) G 10200, tai SAE 1020;

b) alumiinitesteissä: päällystämätön alumiinityyppi 7075-T6 tai AZ5GU-T6.

▼B

3. 3 OSA: TERVEYDELLE AIHEUTUVAT VAARAT

3.1 **Välitön myrkyllisyys**

3.1.1 ***Määritelmät***

3.1.1.1 Välittömällä myrkyllisyydellä tarkoitetaan haittavaikutuksia, joita esiintyy, kun ainetta tai seosta on annosteltu kerta-annoksena suun tai ihon kautta tai useina annoksina 24 tunnin aikana taikka hengitysteitse neljän tunnin aikana.

3.1.1.2 Välitöntä myrkyllisyyttä koskeva vaaraluokka jaotellaan seuraavasti:

— välitön myrkyllisyys suun kautta

— välitön myrkyllisyys ihon kautta

— välitön myrkyllisyys hengitysteiden kautta.

3.1.2 ***Välittömästi myrkyllisten aineiden luokituskriteerit***

▼M2

3.1.2.1 Aine voidaan luokitella yhteen neljästä myrkyllisyyskategoriasta suun, ihon tai hengitysteiden kautta tapahtuvan altistuksen tuloksena todettavan välittömän myrkyllisyyden perusteella taulukossa 3.1.1 esitettyjen numeeristen lukuarvojen mukaisesti. Välittömän myrkyllisyyden arvot ilmaistaan (likimääräisinä) LD_{50}-arvoina (suun tai ihon kautta) tai LC_{50}-arvoina (hengitysteitse) tai välittömän myrkyllisyyden estimaatteina (ATE). Tätä koskevat selittävät huomautukset on esitetty taulukon 3.1.1 yhteydessä.

Taulukko 3.1.1

Välittömän myrkyllisyyden vaarakategoriat ja niiden määrityksessä käytettävät välittömän myrkyllisyyden estimaatit (ATE)

Altistumisreitti	Kategoria 1	Kategoria 2	Kategoria 3	Kategoria 4
Suun kautta (mg/kg ruumiinpainoa) Ks. huom. (a) huom. (b)	ATE ≤ 5	5 < ATE ≤ 50	50 < ATE ≤ 300	300 < ATE ≤ 2 000
Ihon kautta (mg/kg ruumiinpainoa) Ks. huom. (a) huom. (b)	ATE ≤ 50	50 < ATE ≤ 200	200 < ATE ≤ 1 000	1 000 < ATE ≤ 2 000
Kaasut (ppmV ([4])) Ks. huom. (a) huom. (b) huom. (c)	ATE ≤ 100	100 < ATE ≤ 500	500 < ATE ≤ 2 500	2 500 < ATE ≤ 20 000
Höyryt (mg/l) Ks. huom. (a) huom. (b) huom. (c) huom. (d)	ATE ≤ 0,5	0,5 < ATE ≤ 2,0	2,0 < ATE ≤ 10,0	10,0 < ATE ≤ 20,0
Pölyt tai sumut (mg/l) Ks. huom. (a) huom. (b) huom. (c)	ATE ≤ 0,05	0,05 < ATE ≤ 0,5	0,5 < ATE ≤ 1,0	1,0 < ATE ≤ 5,0

([1]) Kaasujen pitoisuus ilmaistaan tilavuuden miljoonasosina (ppmV).

▼M2

Taulukkoa 3.1.1 koskevat huomautukset:

a) Aineen luokituksessa käytettävä välittömän myrkyllisyyden estimaatti (ATE) johdetaan LD_{50}/LC_{50}-arvosta, kun sellainen on saatavilla.

b) Seokseen sisältyvän aineen luokituksessa käytettävä välittömän myrkyllisyyden estimaatti (ATE) johdetaan

— LD_{50}/LC_{50}-arvosta, kun sellainen on saatavilla,

— taulukosta 3.1.2 saatavasta asianmukaisesta muuntolukuarvosta, joka liittyy vaihteluvälitestin tuloksiin, tai

— taulukosta 3.1.2 saatavasta asianomaisesta muuntolukuarvosta, joka liittyy luokituskategoriaan.

▼M4

c) Taulukossa käytetyt hengitystiemyrkyllisyyttä koskevat välittömän myrkyllisyyden estimaattien (ATE) vaihteluvälit perustuvat neljän tunnin testialtistuksiin. Olemassa olevat hengitystiemyrkyllisyyttä koskevat tiedot, jotka on saatu yhden tunnin altistumisella, voidaan muuntaa jakamalla ne kaasujen ja höyryjen osalta kahdella ja pölyjen ja sumujen osalta neljällä.

▼M2

d) Joidenkin aineiden testausilmassa ei ole pelkästään höyryä, vaan se koostuu neste- ja höyryfaasien seoksesta. Joidenkin muiden aineiden testausilma voi koostua höyrystä, joka on lähes kaasufaasissa. Jälkimmäisissä tapauksissa luokituksen on perustuttava ppmV-arvoon seuraavasti: kategoria 1 (100 ppmV), kategoria 2 (500 ppmV), kategoria 3 (2 500 ppmV), kategoria 4 (20 000 ppmV).

Termit ”pöly”, ”sumu” ja ”höyry” määritellään seuraavasti:

— *Pöly:* kaasussa (yleensä ilmassa) olevat aineen tai seoksen kiinteät hiukkaset

— *Sumu:* kaasussa (yleensä ilmassa) olevat aineen tai seoksen nestemäiset pisarat

— *Höyry:* aineen tai seoksen kaasumainen olomuoto, joka vapautuu kyseisen aineen tai seoksen nestemäisestä tai kiinteästä olomuodosta.

Pölyä muodostuu yleensä mekaanisissa prosesseissa. Sumua muodostuu tavallisesti ylikyllästettyjen höyryjen kondensoituessa tai nesteiden leikkautuessa fysikaalisesti. Pölyjen ja sumujen hiukkaskoko vaihtelee yleensä alle 1:stä noin 100 mikrometriin.

▼B

3.1.2.2 *Välittömästi myrkyllisten aineiden luokitusta koskevia erityisnäkökohtia*

3.1.2.2.1. Arvioitaessa välitöntä myrkyllisyyttä suun ja hengitysteiden kautta tapahtuvassa altistuksessa rotta on suositeltava koe-eläin, kun taas välittömän ihomyrkyllisyyden arvioinnissa suositeltavia lajeja ovat rotta tai kaniini. Jos välitöntä myrkyllisyyttä koskevaa kokeellista tietoa on saatavilla eri eläinlajeista, on käytettävä tieteellisesti pätevää arviointia valittaessa soveltuva LD_{50}-arvo validien ja hyvin suoritettujen testien tuloksista.

3.1.2.3 *Hengitysteitse välittömästi myrkyllisten aineiden luokitusta koskevia erityisnäkökohtia*

3.1.2.3.1 Hengitysteitse vaikuttavan myrkyllisyyden mittayksikkö riippuu siitä, missä olomuodossa olevaa materiaalia on hengitetty. Pölyjen ja sumujen pitoisuudet mitataan milligrammoina litraa kohti (mg/l), ja kaasujen pitoisuudet tilavuuden miljoonasosina (ppmV). Höyryjen testaaminen on tunnetusti vaikeaa, koska jotkin niistä ovat neste- ja höyryfaasien seoksia, ja tämän ottamiseksi huomioon lukuarvot ilmaistaan taulukossa yksikköinä mg/l. Lähes kaasufaasina olevat höyryt on kuitenkin luokiteltava ppmV-arvon perusteella.

▼B

3.1.2.3.2. Hengitysteitse vaikuttavaa myrkyllisyyttä luokiteltaessa on erityisen tärkeää käyttää tarkasti ilmaistuja arvoja pölyjen ja sumujen erittäin myrkyllisissä kategorioissa. Hengitetyt hiukkaset, joiden massamediaani-aerodynaaminen halkaisija (MMAD) on 1–4 mikronia, laskeutuvat kaikkialle rotan hengitysteihin. Tämä hiukkaskokoluokka vastaa enimmäisannosta, joka on noin 2 mg/l. Jotta eläinkokeita voitaisiin soveltaa ihmisen altistumiseen, tässä kohdin olisi ihanteellista testata pölyjä ja sumuja rotilla.

3.1.2.3.3 Jos käytettävissä olevista tiedoista käy ilmi, että myrkyllisyys perustuu syövyttävyyteen, aine tai seos on hengitystiemyrkyllisyyttä koskevan luokituksen lisäksi merkittävä maininta ”hengitysteitä syövyttävää” (ks. huomautus 1 kohdassa 3.1.4.1.). Hengitysteiden syöpyminen määritellään hengitystiekudoksen tuhoutumiseksi kestoltaan rajoitetun kerta-altistuksen jälkeen samalla tavalla kuin ihon syöpyminen; siihen kuuluu myös limakalvojen tuhoutuminen. Syövyttävyyden arviointi voi perustua asiantuntija-arvioon, jossa käytetään näyttönä muun muassa ihmisiä ja eläimiä koskevaa tietoa, saatavilla olevia (in vitro -testien) tuloksia, pH-arvoja, samankaltaisia aineita koskevia tietoja tai muita merkityksellisiä tietoja.

3.1.3 ***Välittömästi myrkyllisten seosten luokituskriteerit***

3.1.3.1 Edellä 3.1.2 jaksossa esitetyt välittömästi myrkyllisten aineiden luokituskriteerit perustuvat tappavaa annosta koskeviin (testattuihin tai johdettuihin) tietoihin. Seosten osalta on tarpeen hankkia tai johtaa tietoja, joiden avulla kriteerejä voidaan soveltaa seoksen luokitukseen. Välittömän myrkyllisyyden luokituksessa käytetään vaiheittaista lähestymistapaa, joka riippuu saatavilla olevien seosta ja sen aineosia koskevien tietojen määrästä. Luokituksessa noudatettava etenemisjärjestys esitetään kaaviossa 3.1.1.

▼M2

3.1.3.2 Välittömästi myrkyllisiä seoksia luokiteltaessa on otettava huomioon kaikki altistumisreitit, mutta yksikin altistumisreitti riittää, jos kaikki aineosat testataan tai arvioidaan kyseistä reittiä käyttäen eikä ole asianmukaista näyttöä siitä, että välitön myrkyllisyys voisi aiheutua useiden reittien kautta. Jos on näyttöä useiden altistumisreittien kautta aiheutuvasta myrkyllisyydestä, luokitus on tehtävä kaikkien asiaankuuluvien altistumisreittien osalta. Kaikki saatavilla olevat tiedot on tutkittava. On käytettävä vakavinta vaarakategoriaa vastaavia varoitusmerkkiä ja huomiosanoja ja kaikkia asiaankuuluvia vaaralausekkeita.

▼B

3.1.3.3 Jotta seosten vaaraluokituksessa voidaan hyödyntää kaikkia saatavilla olevia tietoja, on vaiheittaisessa lähestymistavassa tarvittaessa tehty ja sovellettu seuraavia oletuksia:

a) Seoksen ”relevantteja aineosia” ovat aineosat, jotka esiintyvät seoksessa vähintään 1-prosenttisina pitoisuuksina (kiinteät aineet, nesteet, pölyt, sumut ja höyryt painoprosentteina ja kaasut tilavuusprosentteina), ellei ole syytä epäillä, että myös alle 1-prosenttisena pitoisuutena esiintyvällä aineosalla on merkitystä seoksen välittömän myrkyllisyyden luokituksessa (ks. taulukko 1.1.).

b) Jos seoksen aineosana on luokiteltu seos, uuden seoksen luokituksessa voidaan käyttää aiemmin luokitellun seoksen todellista tai johdettua välittömän myrkyllisyyden estimaattia (ATE) 3.1.3.6.1 ja 3.1.3.6.2.3 jaksossa esitetyissä kaavoissa.

▼M2

c) Jos seoksen kaikkien aineosien muunnetut välittömän myrkyllisyyden piste-estimaatit kuuluvat samaan kategoriaan, seos on luokiteltava kyseiseen kategoriaan.

▼M2

d) Jos seoksen aineosista on saatavilla ainoastaan vaihteluväliä koskevia tietoja (tai välittömän myrkyllisyyden vaarakategoriaa koskevia tietoja), tiedot voidaan muuntaa taulukon 3.1.2 mukaisesti piste-estimaateiksi, joita käytetään uuden seoksen luokituksessa 3.1.3.6.1 ja 3.1.3.6.2.3 jaksossa esitetyissä kaavoissa.

▼B

Kaavio 3.1.1

Seosten välittömän myrkyllisyyden luokituksessa käytettävä vaiheittainen lähestymistapa:

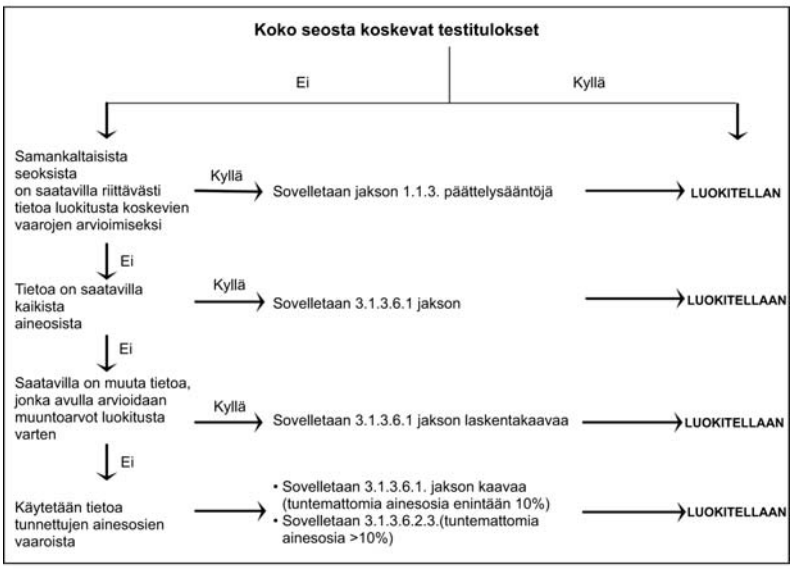

3.1.3.4 *Sellaisten seosten luokitus, joista on saatavilla välitöntä myrkyllisyyttä koskevia tietoja koko seoksesta*

3.1.3.4.1 Jos itse seos on testattu välittömän myrkyllisyyden määrittämiseksi, se on luokiteltava samojen kriteerien mukaisesti kuin aineet, joita koskevat kriteerit on esitetty taulukossa 3.1.1. Jos seosta koskevia testituloksia ei ole käytettävissä, on noudatettava 3.1.3.5 ja 3.1.3.6 jaksossa esitettyjä menettelyjä.

3.1.3.5 *Sellaisten seosten luokitus, joista ei ole saatavilla välitöntä myrkyllisyyttä koskevia tietoja koko seoksesta: päättelysäännöt*

3.1.3.5.1 Jos itse seosta ei ole testattu välittömän myrkyllisyyden määrittämiseksi, mutta sen yksittäisistä aineosista ja samankaltaisista testatuista seoksista on olemassa riittävästi tietoja, joiden avulla seoksen vaarallisuus voidaan määrittää asianmukaisesti, kyseisiä tietoja on käytettävä 1.1.3 jaksossa vahvistettujen päättelysääntöjen mukaisesti.

▼M2

3.1.3.5.2 Jos testattua seosta laimennetaan laimentimella, jonka myrkyllisyysluokitus on sama tai alempi kuin vähiten vaarallisen alkuperäisen aineosan ja jonka ei odoteta vaikuttavan muiden aineosien myrkyllisyyteen, uusi laimennettu seos voidaan luokitella alkuperäistä testattua seosta vastaavaksi. Vaihtoehtoisesti voidaan soveltaa 3.1.3.6.1 jaksossa selostettua kaavaa.

▼B

3.1.3.6 *Seosten luokitus niiden aineosien perusteella (yhteenlaskukaava)*

3.1.3.6.1 Kaikista aineosista on tietoja käytettävissä

Jotta varmistetaan, että seos luokitellaan oikein ja että laskelma on tarpeen tehdä ainoastaan kerran kaikkien järjestelmien, sektorien ja kategorioiden osalta, aineosien välittömän myrkyllisyyden estimaatti (ATE) lasketaan seuraavasti:

▼B

a) otetaan huomioon tunnetut välittömästi myrkylliset aineosat, jotka on luokiteltu johonkin taulukossa 3.1.1 esitetyistä välittömän myrkyllisyyden kategorioista;

b) ei oteta huomioon aineosia, joiden ei oleteta olevan välittömästi myrkyllisiä (kuten vesi tai sokeri);

▼M2

c) ei oteta huomioon aineosia, joita koskevat saatavilla olevat tiedot ovat peräisin raja-annostestistä (asianomaista altistumisreittiä koskevan kategorian 4 ylemmällä kynnysarvolla taulukon 3.1.1 mukaisesti) ja jotka eivät osoita välitöntä myrkyllisyyttä.

Tämän jakson soveltamisalaan kuuluvia aineosia pidetään aineosina, joiden välittömän myrkyllisyyden estimaatti (ATE) on tunnettu. Ks. taulukon 3.1.1 huomautus b) ja 3.1.3.3 jakso käytettävissä olevien tietojen asianmukaiseksi soveltamiseksi jäljempänä olevaan kaavaan sekä 3.1.3.6.2.3 jakso.

▼B

Seoksen ATE lasketaan suun, ihon tai hengitysteiden kautta vaikuttavan myrkyllisyyden osalta kaikkien merkityksellisten aineosien ATE-arvoista seuraavasta kaavasta:

$$\frac{100}{ATE_{mix}} = \sum_{n} \frac{C_i}{ATE_i}$$

jossa

C_i = aineosan i pitoisuus (painoprosentteina tai tilavuusprosentteina)

i = yksittäinen aineosa 1:stä n:ään

n = aineosien lukumäärä

ATE_i = ineosan i välittömän myrkyllisyyden estimaatti.

3.1.3.6.2 Seosten luokitus, kun tietoja ei ole saatavilla kaikista aineosista

3.1.3.6.2.1 Jos seoksen yksittäiselle aineosalle ei ole saatavilla ATE-arvoa, mutta käytettävissä on esimerkiksi seuraavanlaisia tietoja, joista voidaan johtaa taulukossa 3.1.2 esitetyn kaltainen muuntolukuarvo, on sovellettava 3.1.3.6.1 jaksossa esitettyä kaavaa.

Kyseessä ovat:

a) välittömän myrkyllisyyden estimaattien ekstrapolaatio suun, ihon tai hengitysteiden kautta tapahtuvien altistumisten välillä ([1]). Tällaisessa arvioinnissa voidaan edellyttää asianmukaisia farmakodynaamisia ja farmakokineettisiä tietoja;

b) ihmisen altistumisesta saatu näyttö, joka osoittaa myrkylliset vaikutukset muttei anna tappavaa annosta koskevia tietoja;

c) muista aineen myrkyllisyyttä koskevista kokeista saatavilla oleva näyttö, joka osoittaa välittömät myrkylliset vaikutukset muttei välttämättä anna tappavaa annosta koskevia tietoja; tai

d) samankaltaisia aineita koskevat tiedot, joihin sovelletaan rakenne-aktiivisuussuhdemalleja.

Tämän menetelmän käyttö edellyttää yleensä suurta määrää teknistä lisätietoa ja pitkälle koulutettua ja kokenutta asiantuntijaa (asiantuntija-arvio, ks. 1.1.1 jakso), jotta välitön myrkyllisyys voidaan arvioida luotettavasti. Jos näitä tietoja ei ole saatavilla, sovelletaan 3.1.3.6.2.3 jaksoa.

([1]) ►M2 Jos seos sisältää aineosia, joista ei ole välitöntä myrkyllisyyttä koskevia tietoja kaikkien altistumisreittien osalta, välittömän myrkyllisyyden estimaatit voidaan ekstrapoloida käytettävissä olevista tiedoista ja niitä voidaan soveltaa asianomaisiin altistumisreitteihin (ks. 3.1.3.2 jakso). Erityislainsäädännössä voidaan kuitenkin vaatia jonkin tietyn altistumisreitin testaamista. Siinä tapauksessa kyseistä altistumisreittiä koskeva luokitus tehdään kyseisen lainsäädännön perusteella. ◄

▼M4

3.1.3.6.2.2 Jos aineosaa, josta ei ole lainkaan käyttökelpoista tietoa luokitusta varten, käytetään seoksessa pitoisuutena, joka on vähintään 1 prosenttia, päätellään että seokselle ei voida määrittää lopullista välittömän myrkyllisyyden estimaattia. Tällöin seos luokitellaan ainoastaan tunnettujen aineosiensa perusteella, ja varoitusetikettiin ja käyttöturvallisuustiedotteeseen lisätään huomautus siitä, että ”x % seoksesta koostuu aineosasta (aineosista), jonka (joiden) välitöntä myrkyllisyyttä ei tunneta”, ottaen huomioon 3.1.4.2 jakson säännökset.

3.1.3.6.2.3 Jos yhden tai useamman merkityksellisen aineosan, jonka välitöntä myrkyllisyyttä ei tunneta, kokonaispitoisuus on enintään 10 prosenttia, on käytettävä 3.1.3.6.1 jaksossa esitettyä kaavaa. Jos yhden tai useamman merkityksellisen aineosan, jonka välitöntä myrkyllisyyttä ei tunneta, kokonaispitoisuus on yli 10 prosenttia, 3.1.3.6.1 jaksossa esitettyä kaavaa on oikaistava tuntemattoman aineosan (tuntemattomien aineosien) prosenttiosuuden huomioon ottamiseksi seuraavasti:

$$\frac{100 - (\sum \mathrm{C}\ \text{tuntematon jos} > 10\ \%)}{\mathrm{ATE_{mix}}} = \sum_{n} \frac{\mathrm{C_i}}{\mathrm{ATE_i}}$$

▼B

Taulukko 3.1.2

▼M2

Kokeellisesti saatujen välittömän myrkyllisyyden vaihteluvälien (tai välittömän myrkyllisyyden vaarakategorioiden) muuntaminen välittömän myrkyllisyyden piste-estimaateiksi käytettäviksi seosten luokitukseen tarkoitetuissa kaavoissa

▼B

Altistumisreitit	Luokituskategoria tai kokeellisesti saatu välittömän myrkyllisyyden vaihteluväliestimaatti	Muunnettu välittömän myrkyllisyyden piste-estimaatti (ks. huomautus 1)
Suun kautta (mg/kg ruumiinpainoa)	0 < Kategoria 1 ≤ 5 5 < Kategoria 2 ≤ 50 50 < Kategoria 3 ≤ 300 300 < Kategoria 4 ≤ 2 000	0,5 5 100 500
Ihon kautta (mg/kg ruumiinpainoa)	0 < Kategoria 1 ≤ 50 50 < Kategoria 2 ≤ 200 200 < Kategoria 3 ≤ 1 000 1 000 < Kategoria 4 ≤ 2 000	5 50 300 1 100
Kaasut (ppmV)	0 < Kategoria 1 ≤ 100 100 < Kategoria 2 ≤ 500 500 < Kategoria 3 ≤ 2 500 2 500 < Kategoria 4 ≤ 20 000	10 100 700 4 500
Höyryt (mg/l)	0 < Kategoria 1 ≤ 0,5 0,5 < Kategoria 2 ≤ 2,0 2,0 < Kategoria 3 ≤ 10,0 10,0 < Kategoria 4 ≤ 20,0	0,05 0,5 3 11
Pöly/sumu (mg/l)	0< Kategoria 1 ≤ 0,05 0,05 < Kategoria 2 ≤ 0,5 0,5 < Kategoria 3 ≤ 1,0 1,0 < Kategoria 4 ≤ 5,0	0,005 0,05 0,5 1,5

Huomautus 1:

Näitä lukuarvoja on tarkoitus käyttää ATE:n laskennassa luokiteltaessa seoksia niiden sisältämien aineosien perusteella; luvut eivät ole testituloksia.

▼B

3.1.4 *Vaaraviestintä*

3.1.4.1 Tämän vaaraluokan luokituskriteerit täyttävän aineen tai seoksen merkinnät on tehtävä taulukon 3.1.3 mukaisesti. ►M2 Yhdistettyjä vaaralausekkeita voidaan käyttää liitteen III mukaisesti, sanotun kuitenkaan rajoittamatta 27 artiklan soveltamista. ◄

▼M4

Taulukko 3.1.3

Välitöntä myrkyllisyyttä koskevat merkinnät

Luokitus	Kategoria 1	Kategoria 2	Kategoria 3	Kategoria 4
GHS-varoitusmerkit				
Huomiosana	Vaara	Vaara	Vaara	Varoitus
Vaaralauseke: — Suun kautta	H300: Tappavaa nieltynä	H300: Tappavaa nieltynä	H301: Myrkyllistä nieltynä	H302: Haitallista nieltynä
— Ihon kautta	H310: Tappavaa joutuessaan iholle	H310: Tappavaa joutuessaan iholle	H311: Myrkyllistä joutuessaan iholle	H312: Haitallista joutuessaan iholle
— Hengitysteitse (ks. huomautus 1)	H330: Tappavaa hengitettynä	H330: Tappavaa hengitettynä	H331: Myrkyllistä hengitettynä	H332: Haitallista hengitettynä
Turvalauseke ennaltaehkäisystä (altistuminen suun kautta)	P264 P270	P264 P270	P264 P270	P264 P270
Turvalauseke pelastustoimenpiteistä (altistuminen suun kautta)	P301 + P310 P321 P330	P301 + P310 P321 P330	P301 + P310 P321 P330	P301 + P312 P330
Turvalauseke varastoinnista (altistuminen suun kautta)	P405	P405	P405	
Turvalauseke jätteiden käsittelystä (altistuminen suun kautta)	P501	P501	P501	P501
Turvalauseke ennaltaehkäisystä (altistuminen ihon kautta)	P262 P264 P270 P280	P262 P264 P270 P280	P280	P280
Turvalauseke pelastustoimenpiteistä (altistuminen ihon kautta)	P302 + P352 P310 P321 P361 + P364	P302 + P352 P310 P321 P361 + P364	P302 + P352 P312 P321 P361 + P364	P302 + P352 P312 P321 P362 + P364
Turvalauseke varastoinnista (altistuminen ihon kautta)	P405	P405	P405	
Turvalauseke jätteiden käsittelystä (altistuminen ihon kautta)	P501	P501	P501	P501

▼M4

Luokitus	Kategoria 1	Kategoria 2	Kategoria 3	Kategoria 4
Turvalauseke ennaltaehkäisystä (altistuminen hengitysteitse)	P260 P271 P284	P260 P271 P284	P261 P271	P261 P271
Turvalauseke pelastustoimenpiteistä (altistuminen hengitysteitse)	P304 + P340 P310 P320	P304 + P340 P310 P320	P304 + P340 P311 P321	P304 + P340 P312
Turvalauseke varastoinnista (altistuminen hengitysteitse)	P403 + P233 P405	P403 + P233 P405	P403 + P233 P405	
Turvalauseke jätteiden käsittelystä (altistuminen hengitysteitse)	P501	P501	P501	

▼B

Huomautus 1:

Jos käytettävissä olevista tiedoista käy ilmi, että myrkyllisyys perustuu syövyttävyyteen, aine tai seos on hengitystiemyrkyllisyyttä koskevan luokituksen lisäksi merkittävä ilmaisulla EUH071:”hengitysteitä syövyttävää” — ks. 3.1.2.3.3 jakson ohjeet. Välitöntä myrkyllisyyttä osoittavan varoitusmerkin lisäksi voidaan käyttää syövyttävyyttä osoittavaa varoitusmerkkiä (jota käytetään ihon ja silmien syöpymisvaarasta) yhdessä lausekkeen ”hengitysteitä syövyttävää” kanssa.

Huomautus 2:

Jos aineosaa, josta ei ole käyttökelpoista tietoa, käytetään seoksessa pitoisuutena, joka on vähintään 1 prosenttia, seokseen on merkittävä lisälauseke ”x prosenttia seoksesta koostuu aineosista, joiden myrkyllisyyttä ei tunneta” — ks. 3.1.3.6.2.2 jakson ohjeet.

▼M4

3.1.4.2 Välitöntä myrkyllisyyttä koskevissa vaaralausekkeissa vaarat erotellaan altistumisreitin mukaan. Tämän erottelun olisi kuvastuttava myös välittömän myrkyllisyyden luokitusta koskevassa viestinnässä. Jos aine tai seos on luokiteltu yhden tai useamman altistumisreitin perusteella, kaikki relevantit luokitukset olisi ilmoitettava käyttöturvallisuustiedotteessa asetuksen (EY) N:o 1907/2006 liitteen II mukaisesti, ja varoitusetikettiin olisi sisällytettävä asianmukaiset vaaraviestintämerkinnät 3.1.3.2 jakson mukaisesti. Jos esitetään 3.1.3.6.2.2 jakson mukaisesti lauseke ”x % seoksesta koostuu aineosasta (aineosista), jonka (joiden) välitöntä myrkyllisyyttä ei tunneta”, voidaan käyttöturvallisuustiedotteessa annettavissa tiedoissa tehdä erottelu myös altistumisreitin mukaan. Esimerkiksi ”x % seoksesta koostuu aineosasta (aineosista), jonka (joiden) välitöntä myrkyllisyyttä suun kautta ei tunneta” ja ”x % seoksesta koostuu aineosasta (aineosista), jonka (joiden) välitöntä myrkyllisyyttä ihon kautta ei tunneta”.

▼B

3.2 **Ihosyövyttävyys/ihoärsytys**

3.2.1 ***Määritelmät***

3.2.1.1 Ihosyövyttävyydellä tarkoitetaan pysyvän ihovaurion eli orvaskeden läpi verinahkaan ulottuvan näkyvän kuolion ilmaantumista enintään neljä tuntia kestäneen testiaineen annostelun jälkeen. Tyypillisiä syöpymisreaktioita ovat haavaumat, verenvuoto, veriset ruvet sekä 14 päivän tarkkailujakson lopussa ihon vaalenemisen aiheuttama värinmuutos, kokonaan kaljuuntuneet alueet ja arvet. Epäselvien vaurioiden tapauksessa on harkittava histopatologista tutkimusta.

Ihoärsytyksellä tarkoitetaan palautuvan ihovaurion ilmaantumista enintään neljä tuntia kestäneen testiaineen annostelun jälkeen.

▼B

3.2.2 ***Aineiden luokituskriteerit***

3.2.2.1 Ennen aineiden mahdollisia syövyttäviä ja ärsyttäviä ominaisuuksia koskevien kokeiden aloittamista on tarkasteltava useita tekijöitä. Kiinteät aineet (jauheet) voivat muuttua syövyttäviksi tai ärsyttäviksi kostutettuna tai ollessaan kosketuksissa kostean ihon tai limakalvojen kanssa. Ensisijaisesti on tukeuduttava suoraan ihovaikutuksia koskevaan tietoon, kuten ihmisillä todettuihin ja eläinkokeista saatuihin vaikutuksiin kerta-altistumisen tai toistuvan altistumisen seurauksena. Luokituspäätösten teossa voidaan käyttää tukena myös validoituja ja hyväksyttyjä in vitro -vaihtoehtoja (ks. 5 artikla). Joissain tapauksissa rakenteellisesti samankaltaisista yhdisteistä voi olla saatavilla tarpeeksi tietoa luokituspäätöksiä varten.

3.2.2.2 Samoin äärimmäiset pH-arvot, kuten enintään 2 ja vähintään 11,5 voivat olla osoituksena ihovaurioiden aiheutumisen mahdollisuudesta erityisesti kun puskurikapasiteetti on tiedossa, vaikka nämä eivät korreloikaan täydellisesti. Yleensä tällaisilta aineilta odotetaan merkittäviä ihovaurioita. Jos happaman tai emäksisen puskurivaikutuksen vuoksi epäillään, että aine ei matalasta tai korkeasta pH-arvosta huolimatta mahdollisesti ole syövyttävä, on arvio vahvistettava lisätesteillä, jolloin olisi mieluiten käytettävä asianmukaista validoitua in vitro -testiä.

3.2.2.3 Jos aine on todettu erittäin myrkylliseksi ihon kautta annettuna, ihoärsytyksen/-syövyttävyyden testaaminen in vivo -testillä ei ole järkevää, koska tavallisesti käytetty testiainemäärä ylittää merkittävästi myrkyllisen annoksen ja siten johtaa eläinten kuolemaan. Kun välitöntä myrkyllisyyttä koskevissa tutkimuksissa tehdään havaintoja ihoärsytyksestä/-syövyttävyydestä raja-annosarvoon asti, lisätestaus ei ole tarpeen, jos testeissä käytetään samanvahvuisia laimennoksia ja samoja koe-eläinlajeja.

3.2.2.4 Päätettäessä, onko tarpeen tehdä in vivo -ihoärsytystestejä, on käytettävä kaikkia edellä mainittuja aineista saatavilla olevia tietoja.

Vaikka yksittäisistä parametreistä voidaan saada tietoja (ks. 3.2.2.5 jakso) — esimerkiksi syövyttäviä alkaleja, joilla on äärimmäiset pH-arvot, on pidettävä ihoa syövyttävinä — on syytä ottaa huomioon saatavilla olevat tiedot kokonaisuudessaan ja arvioida todistusnäyttö kattavasti. Näin on erityisesti siinä tapauksessa, että tietoja on vain joistakin muuttujista muttei kaikista. Ensisijaisesti on yleensä painotettava ihmisistä saatuja kokemuksia ja tietoja, seuraavaksi eläimistä saatuja kokemuksia ja testituloksia ja sen jälkeen muita tietolähteitä. Tapauskohtainen tarkastelu on kuitenkin aina tarpeen.

3.2.2.5 Alustavien tietojen arvioinnissa on soveltuvissa tapauksissa harkittava vaiheittaista lähestymistapaa. Kaikki tiedot eivät välttämättä ole merkityksellisiä kaikissa tapauksissa.

3.2.2.6 *Syövyttävyys*

3.2.2.6.1 Aine luokitellaan taulukon 3.2.1 mukaisesti syövyttäväksi eläinkokeiden tulosten perusteella. Aine on syövyttävä, jos se aiheuttaa orvaskeden läpi verinahkaan ulottuvan näkyvän kuolion ainakin yhdelle koe-eläimistä enintään neljä tuntia kestäneen testiaineen annostelun jälkeen. Tyypillisiä syöpymisreaktioita ovat haavaumat, verenvuoto, veriset ruvet sekä 14 päivän tarkkailujakson lopussa ihon vaalenemisen aiheuttama värinmuutos, kokonaan kaljuuntuneet alueet ja arvet. Epäselvien vaurioiden tapauksessa on harkittava histopatologista tutkimusta.

▼B

3.2.2.6.2 Syövyttävyyskategoriassa on kolme alakategoriaa: alakategoria 1A — jossa vasteita havaitaan enintään kolme minuuttia kestäneen testiaineen annostelun ja enintään yhden tunnin havainnointiajan jälkeen; alakategoria 1B — jossa vasteita havaitaan kolmesta minuutista yhteen tuntiin kestäneen testiaineen annostelun ja enintään 14 päivää kestäneen havainnointiajan jälkeen; ja alakategoria 1C — jossa vasteita havaitaan yhdestä tunnista neljään tuntiin kestäneen testiaineen annostelun ja enintään 14 päivää kestäneen havainnointiajan jälkeen.

3.2.2.6.3 Ihmisillä saatujen tietojen käyttöä käsitellään 3.2.2.1 ja 3.2.2.4 jaksossa ja sekä 1.1.1.3, 1.1.1.4 ja 1.1.1.5 jaksossa.

Taulukko 3.2.1

Ihosyövyttävyyden kategoria ja alakategoriat

		Syövyttävä ainakin yhdellä kolmesta koe-eläimestä	
	Syövyttävyyden alakategoriat	Altistuminen	Havainnointi
Kategoria 1: syövyttävä	1A	≤ 3 minuuttia	≤ 1 tunti
	1B	> 3 minuuttia – ≤ 1 tunti	≤ 14 päivää
	1C	> 1 tunti – ≤ 4 tuntia	≤ 14 päivää

3.2.2.7 *Ärsytys*

3.2.2.7.1 Taulukossa 3.2.2 esitetään ärsytys yhtenä kategoriana (kategoria 2) eläinkokeiden tuloksiin perustuen. Ihmisillä saatujen tietojen käyttöä käsitellään 3.2.2.1 ja 3.2.2.4 jaksossa ja sekä 1.1.1.3, 1.1.1.4 ja 1.1.1.5 jaksossa. Ärsytyskategorian tärkein kriteeri on se, että ainakin kahdella koe-eläimellä kolmesta keskimääräinen pistemäärä on ≥ 2,3 – ≤ 4,0.

Taulukko 3.2.2

Ihoärsytyksen kategoria

Kategoria	Kriteerit
Ärsyttävä (Kategoria 2)	(1) Punoituksen/ruvenmuodostuksen tai turvotuksen voimakkuutta kuvaavien pistemäärien keskiarvo on ≥ 2,3 – ≤ 4,0 ainakin kahdella koe-eläimellä kolmesta 24, 48 ja 72 tunnin kuluttua lapun poistamisesta tai, jos reaktiot viipyvät, kolmena peräkkäisenä päivänä ihoreaktioiden ilmaantumisesta; tai (2) Tulehdus, joka jatkuu ainakin kahdella koe-eläimellä havainnointiajan loppuun, tavallisesti 14 päivän ajan, kun otetaan erityisesti huomioon kaljuuntuminen (suppealla alueella), liikasarveistuminen, liikakasvu ja hilseily; tai (3) Jos koe-eläinten vasteet vaihtelevat huomattavasti, voi luokitus joissain tapauksissa perustua yhdessä eläimessä havaittuun selvään, vaikkakin edellisiä kriteerejä vähäisempään kemikaaleille altistumiseen liittyvään positiiviseen reaktioon.

3.2.2.8 *Koe-eläimille tehtyjen ihoärsytystestien vasteita koskevia kommentteja*

3.2.2.8.1 Eläinkokeissa ilmenevät ärsytysvasteet voivat vaihdella merkittävästi samoin kuin syövyttävyysvasteetkin. Kuten 3.2.2.7.1 jaksosta käy ilmi, luokiteltaessa aine ihoa ärsyttäväksi tärkeimpänä kriteerinä on punoituksen ja ruvenmuodostuksen tai turvotuksen voimakkuutta kuvaavien pistemäärien keskiarvo laskettuna ainakin kahdella koe-eläimellä kolmesta. Erillisen ärsytyskriteerin avulla voidaan ottaa huomioon tapaukset, joissa ilmenee merkittävä ärsytysvaste, joka on kuitenkin heikompi kuin keskimääräinen arvo positiivisen tuloksen tuottaneessa kokeessa. Testimateriaali voidaan luokitella

▼B

ärsyttäväksi esimerkiksi siinä tapauksessa, että kolmesta koe-eläimestä ainakin yhden osalta keskimääräinen arvo on koko tutkimuksen ajan hyvin korkea, mukaan lukien vauriot, jotka jatkuvat tavallisesti 14 päivän mittaisen havainnointiajan loppuun. Myös muut vasteet voivat täyttää nämä kriteerit. On kuitenkin varmistettava, että vasteet ovat aiheutuneet kemikaaleille altistumisesta.

3.2.2.8.2 Myös ihovaurioiden palautuvuus otetaan huomioon ärsytysvasteita arvioitaessa. Jos tulehdus jatkuu havainnointiajan loppuun ainakin kahdella koe-eläimellä, kun otetaan huomioon kaljuuntuminen (vähäinen alue), liikasarveistuminen, liikakasvu ja hilseily, materiaalia on pidettävä ärsyttävänä.

3.2.3 ***Seosten luokituskriteerit***

3.2.3.1 *Seosten luokitus, kun koko seosta koskevat tiedot ovat käytettävissä*

3.2.3.1.1 Seos luokitellaan aineita koskevien kriteerien perusteella noudattaen testaus- ja arviointimenettelyjä, joilla kyseisiä vaaraluokkia koskevat tiedot on hankittava.

3.2.3.1.2 Muista vaaraluokista poiketen ihosyövyttävyydelle on joidenkin aine- ja seostyyppien osalta käytettävissä vaihtoehtoisia testejä, joilla saadaan tarkkoja tietoja luokitusta varten ja jotka ovat lisäksi yksinkertaisia ja kustannuksiltaan suhteellisen edullisia. Seoksia testattaessa on suositeltavaa arvioida todistusnäyttö vaiheittain, kuten aineiden ihosyövyttävyyttä ja -ärsytystä koskevissa luokituskriteereissä mainitaan (3.2.2.5 jakso), jotta varmistetaan oikea luokitus ja vältetään tarpeettomat eläinkokeet. Seosta pidetään ihoa syövyttävänä (ihosyövyttävyyden kategoria 1), jos sen pH on enintään 2 tai vähintään 11,5. Jos happaman tai emäksisen puskurivaikutuksen vuoksi epäillään, että aine tai seos ei matalasta tai korkeasta pH-arvosta huolimatta mahdollisesti ole syövyttävä, on arvio vahvistettava lisätesteillä, jolloin olisi mieluiten käytettävä asianmukaista validoitua in vitro -testiä.

3.2.3.2 *Seosten luokitus, kun koko seosta koskevia tietoja ei ole käytettävissä: päättelysäännöt*

3.2.3.2.1 Jos itse seosta ei ole testattu ihon syöpymis-/ärsytysvaaran määrittämiseksi, mutta sen yksittäisistä aineosista ja samankaltaisista testatuista seoksista on olemassa riittävästi tietoja, joiden avulla seoksen vaarallisuus voidaan määrittää riittävästi, kyseisiä tietoja on käytettävä 1.1.3 jaksossa vahvistettujen päättelysääntöjen mukaisesti.

3.2.3.3 *Seosten luokitus, kun käytettävissä ovat seoksen kaikkia tai ainoastaan joitakin aineosia koskevat tiedot*

3.2.3.3.1 Jotta kaikkia saatavilla olevia tietoja voidaan hyödyntää luokiteltaessa seoksia ihon syöpymis-/ärsytysvaaran osalta, vaiheittaisessa lähestymistavassa on tarvittaessa sovellettu seuraavaa oletusta:

Oletus: seoksen ”relevantteja aineosia” ovat ne aineosat, jotka esiintyvät siinä vähintään 1-prosenttisina pitoisuuksina (kiinteät aineet, nesteet, pölyt, sumut ja höyryt painoprosentteina ja kaasut tilavuusprosentteina), ellei ole syytä epäillä (esimerkiksi syövyttävien aineosien ollessa kyseessä), että myös alle 1-prosenttisena pitoisuutena esiintyvällä aineosalla on merkitystä seoksen ihosyövyttävyyden/-ärsytyksen luokituksessa.

▼B

3.2.3.3.2 Kun seoksen aineosia koskevia tietoja ovat saatavilla mutta koko seosta koskevia tietoja puuttuu, seosten ihoärsytyksen tai -syövyttävyyden luokitus perustuu yleensä yhteenlaskumenetelmään ja kunkin syövyttävän tai ärsyttävän aineosan katsotaan vaikuttavan koko seoksen ärsyttäviin tai syövyttäviin ominaisuuksiin samassa suhteessa kuin kyseisen aineosan voimakkuus ja pitoisuus. Syövyttäville aineosille annetaan painotuskerroin 10, kun niiden pitoisuus on alle kategorian 1 luokituskriteerinä olevan yleisen pitoisuusrajan mutta vaikuttaa kuitenkin seoksen ärsytysluokitukseen. Seos luokitellaan syövyttäväksi tai ärsyttäväksi, kun tällaisten aineosien pitoisuuksien summa ylittää pitoisuusrajan.

3.2.3.3.3 Taulukossa 3.2.3 esitetään yleiset pitoisuusrajat, joita on käytettävä päätettäessä, pidetäänkö seosta ihoa ärsyttävänä tai syövyttävänä.

3.2.3.3.4.1 Erityistä huolellisuutta on noudatettava luokiteltaessa tietyntyyppisiä seoksia, jotka sisältävät esimerkiksi happoja ja emäksiä, epäorgaanisia suoloja, aldehydejä, fenoleja ja pinta-aktiivisia aineita. Edellä 3.2.3.3.1 ja 3.2.3.3.2 jaksossa esitetty lähestymistapa ei välttämättä ole käyttökelpoinen, koska monet näistä aineista ovat syövyttäviä tai ärsyttäviä alle 1-prosenttisina.

3.2.3.3.4.2 Vahvoja happoja tai emäksiä sisältävien seosten luokituksessa on käytettävä pH-arvoa luokitusperusteena (ks. 3.2.3.1.2 jakso), koska pH on parempi syövyttävyyden indikaattori kuin taulukon 3.2.3 pitoisuusrajat.

3.2.3.3.4.3 Kun seos sisältää ihoa syövyttäviä tai ärsyttäviä aineosia, joita ei voida luokitella yhteenlaskumenetelmällä (taulukko 3.2.3), koska menetelmä ei toimi aineosien kemiallisten ominaisuuksien vuoksi, seos on luokiteltava ihoa syövyttäväksi, kategoriaan 1A, 1B tai 1C, jos se sisältää vähintään 1 prosentin kategoriaan 1A, 1B tai 1C luokiteltavaa aineosaa, tai seos on luokiteltava kategoriaan 2, jos se sisältää vähintään 3 prosenttia ärsyttävää aineosaa. Taulukossa 3.2.4 on esitetty niiden seosten luokitus, joihin ei voida soveltaa taulukon 3.2.3 lähestymistapaa.

▼M4

3.2.3.3.5 Luotettavista tiedoista voi joskus käydä ilmi, että jonkin aineosan ihosyövytys- tai -ärsytysvaara ei käy selkeästi ilmi aineosan esiintyessä pitoisuutena, joka on sama kuin tai ylittää 3.2.3.3.6 jaksossa olevissa taulukoissa 3.2.3 ja 3.2.4 esitetyt yleiset pitoisuusrajat. Näissä tapauksissa seos on luokiteltava kyseisten tietojen mukaisesti (ks. myös 10 ja 11 artikla). Testausta on sen sijaan harkittava silloin, kun on odotettavissa, ettei jonkin aineosan ihosyövytys- tai -ärsytysvaara ole selkeä aineosan esiintyessä pitoisuutena, joka on sama kuin tai ylittää taulukoissa 3.2.3 ja 3.2.4 esitetyt yleiset pitoisuusrajat. Tällöin on sovellettava 3.2.2.5 jaksossa vahvistettua vaiheittaista todistusnäytön arviointia.

▼B

3.2.3.3.6 Jos käytettävissä on tietoja, jotka osoittavat, että aineosa tai aineosat ovat syövyttäviä tai ärsyttäviä niiden pitoisuuden ollessa alle 1 prosenttia (syövyttävä) tai alle 3 prosenttia (ärsyttävä), seos on luokiteltava sen mukaisesti.

▼B

Taulukko 3.2.3

Iholle syövytys-/ärsytysvaaralliseksi luokiteltujen aineosien (kategoria 1 tai 2) yleiset pitoisuusrajat, jotka aiheuttavat seoksen luokituksen ihoa syövyttäväksi/ärsyttäväksi

Niiden aineosien summa, jotka on luokiteltu seuraaviksi:	Pitoisuus, joka aiheuttaa seoksen luokituksen:	
	Ihoa syövyttävä	Ihoa ärsyttävä
	Kategoria 1 (ks. jäljempänä oleva huomautus)	Kategoria 2
Ihoa syövyttävä, kategoriat 1A, 1B, 1C	≥ 5 %	≥1 % mutta < 5 %
Ihoa ärsyttävä, kategoria 2		≥ 10 %
(10 × ihoa syövyttävä, kategoria 1A, 1B, 1C) + Ihoa ärsyttävä, kategoria 2		≥ 10 %

Huom:

Kaikkien niiden aineosien summa, jotka on luokiteltu ihoa syövyttäväksi kategoriaan 1A, 1B tai 1C, on kunkin oltava vähintään 5 prosenttia, jotta seos luokiteltaisiin ihoa syövyttäväksi kategoriaan 1A, 1B tai 1C. Jos ihosyövyttävyyskategoriaan 1A kuuluvien aineosien summa on alle 5 prosenttia, mutta kategorioihin 1A+1B kuuluvien aineosien summa on vähintään 5 prosenttia, seos on luokiteltava ihosyövyttävyyskategoriaan 1B. Samoin jos ihosyövyttävyyskategorioihin 1A+1B kuuluvien aineosien summa on alle 5 prosenttia, mutta kategorioihin 1A+1B+1C kuuluvien aineosien summa on vähintään 5 prosenttia, seos on luokiteltava iho syövyttäväksi kategoriaan 1C.

Taulukko 3.2.4

Seoksen aineosien yleiset pitoisuusrajat, joiden perusteella seos luokitellaan ihoa syövyttäväksi/ärsyttäväksi, kun kyseessä ovat aineosat, joihin ei voida soveltaa yhteenlaskumenetelmää

Aineosa:	Pitoisuus:	Seos luokitellaan seuraavaan ihovaikutuksia koskevaan kategoriaan:
Happo jonka pH on ≤ 2	≥ 1 %	Kategoria 1
Emäs jonka pH on ≥ 11,5	≥ 1 %	Kategoria 1
Muut syövyttävät aineosat (kategoria 1A, 1B tai 1C), joihin ei voida soveltaa yhteenlaskumenetelmää	≥ 1 %	Kategoria 1
Muut ärsyttävät aineosat (kategoria 2), joihin ei voida soveltaa yhteenlaskumenetelmää, myös hapot ja emäkset	≥ 3 %	Kategoria 2

▼B

3.2.4 *Vaaraviestintä*

3.2.4.1 Tämän vaaraluokan luokituskriteerit täyttävien aineiden ja seosten merkinnät on tehtävä taulukon 3.2.5 mukaisesti.

▼M4

Taulukko 3.2.5

Ihosyövyttävyyttä/-ärsytystä osoittavat merkinnät

Luokitus	Kategoria 1 A/1 B/1 C	Kategoria 2
GHS-varoitusmerkit		
Huomiosana	Vaara	Varoitus
Vaaralauseke	H314: Voimakkaasti ihoa syövyttävää ja silmiä vaurioittavaa	H315: Ärsyttää ihoa
Turvalauseke ennaltaehkäisystä	P260 P264 P280	P264 P280
Turvalauseke pelastustoimenpiteistä	P301 + P330 + P331 P303 + P361 + P353 P363 P304 + P340 P310 P321 P305 + P351 + P338	P302 + P352 P321 P332 + P313 P362 + P364
Turvalauseke varastoinnista	P405	
Turvalauseke jätteiden käsittelystä	P501	

▼B

3.3 **VAKAVA SILMÄVAURIO/SILMÄ-ÄRSYTYS**

3.3.1 ***Määritelmät***

3.3.1.1 Vakavalla silmävauriolla tarkoitetaan silmän kudosvauriota tai vakavaa fyysistä näön rappeutumista, joka syntyy, kun testiainetta on annosteltu silmän pinnalle, eikä se palaudu täysin 21 päivän kuluessa annostelusta.

Silmä-ärsytyksellä tarkoitetaan silmän muutoksia, jotka syntyvät, kun testiainetta on annosteltu silmän pinnalle, ja ne palautuvat täysin 21 päivän kuluessa annostelusta.

3.3.2 ***Aineiden luokituskriteerit***

3.3.2.1 Aineiden luokitusjärjestelmään kuuluu vaiheittainen testaus- ja arviointimenettely, jossa käsitellään sekä käytettävissä olevia vakavaa silmäkudosvauriota ja silmä-ärsytystä koskevia tietoja (mukaan luettuna ihmisillä ja eläimillä todettuja vaikutuksia koskevat aiemmat tiedot) että (Q)SAR:iin liittyviä näkökohtia samoin kuin validoitujen in vitro -testien tuloksia, joita käyttämällä on tarkoitus välttää tarpeettomat eläinkokeet.

▼B

3.3.2.2 Ennen kuin tehdään vakavaa silmävauriota/silmä-ärsytystä koskevia in vivo -testejä, on arvioitava kaikki ainetta koskevat käytettävissä olevat tiedot. Olemassa olevien tietojen perusteella voidaan usein tehdä alustavia päätöksiä siitä, aiheuttaako aine vakavia (eli pysyviä) silmävaurioita. Jos aine voidaan luokitella näiden tietojen perusteella, testejä ei tarvita.

3.3.2.3 Ennen kuin testataan aineen kykyä aiheuttaa vakavaa silmävauriota tai silmä-ärsytystä, on tarkasteltava useita tekijöitä. Kaikki ihmisillä ja eläimillä todettuja vaikutuksia koskevat tiedot on analysoitava ensin, koska niistä saadaan suoraan relevanttia tietoa silmiin kohdistuvista vaikutuksista. Joissain tapauksissa rakenteellisesti samankaltaisista yhdisteistä voi olla saatavilla tarpeeksi tietoa vaarojen määrittämiseksi. Samoin äärimmäiset pH-arvot, kuten enintään 2 ja vähintään 11,5 voivat aiheuttaa vakavan silmävaurion erityisesti yhdistyessään merkittävään puskurikapasiteettiin. Tällaisten aineiden odotetaan vaikuttavan merkittävästi silmiin. Ihosyövytysvaara on arvioitava ennen kuin tarkastellaan vakavan silmävaurion/silmä-ärsytyksen vaaraa, jotta vältetään silmiin kohdistuvien paikallisvaikutusten testaus ihoa syövyttävillä aineilla. Ihoa syövyttäviä aineiden katsotaan aiheuttavan myös vakavia silmävaurioita (kategoria 1), kun taas ihoa ärsyttävien aineiden voidaan katsoa olevan silmiä ärsyttäviä (kategoria 2). Luokituspäätösten teossa voidaan myös käyttää validoituja ja hyväksyttyjä in vitro -testejä (ks. 5 artikla).

3.3.2.4 Päätettäessä, onko tarpeen tehdä in vivo -silmä-ärsytystestejä, on käytettävä kaikkia edellä mainittuja aineista saatavilla olevia tietoja. Vaikka tietoja voidaan saada yksittäisistä parametreistä (esimerkiksi syövyttäviä alkaleja, joilla on äärimmäiset pH-arvot, on pidettävä paikallisesti syövyttävinä), käytettävissä olevat tiedot on otettava huomioon kokonaisuudessaan ja todistusnäyttö on arvioitava kattavasti, erityisesti kun kaikista parametreistä ei ole käytettävissä tietoja. Ensisijaisesti on yleensä painotettava asiantuntija-arviota, jossa otetaan huomioon aineen todetut vaikutukset ihmiseen, minkä jälkeen tarkastellaan ihoärsytystestien ja validoitujen vaihtoehtoisten menetelmien tuloksia. Syövyttävien aineiden tai seosten testausta eläimillä on vältettävä aina kun se on mahdollista.

3.3.2.5 Alustavien tietojen arvioinnissa on soveltuvissa tapauksissa harkittava vaiheittaista lähestymistapaa. Kaikki tiedot eivät välttämättä ole merkityksellisiä kaikissa tapauksissa.

3.3.2.6 *Pysyvät vaikutukset silmiin / vakava silmävaurio (kategoria 1)*

3.3.2.6.1 Aineet, jotka aiheuttavat vakavan silmävaurion vaaran, luokitellaan kategoriaan 1 (pysyvät vaikutukset silmiin). Aineet luokitellaan tähän vaarakategoriaan eläinkokeiden tulosten perusteella taulukossa 3.3.1 lueteltujen kriteerien mukaisesti. Koe-eläimillä havainnoitavia vaikutuksia ovat missä tahansa kokeen vaiheessa todetut sarveiskalvovauriot, joiden lukuarvo on 4, ja muut vakavat vasteet (kuten sarveiskalvon tuhoutuminen), pysyvä sarveiskalvon samentuma, väriaineen aiheuttama sarveiskalvon värimuutos, kiinnikkeet, sarveiskalvoverho (pannus), värikalvon toimintahäiriö tai muu näköä vaurioittava vaikutus. Pysyviksi vaurioiksi katsotaan vauriot, jotka eivät ole täysin palautuneet havainnointiaikana, joka on yleensä 21 päivää. Aine luokitellaan kategoriaan 1 myös siinä tapauksessa, että se täyttää kaneilla tehdyssä Draizen silmätestissä havaitun sarveiskalvon samentuman lukuarvon ≥ 3 tai värikalvon vaurion lukuarvon $> 1{,}5$ kriteerit, ottaen huomioon että tällaiset vakavat vauriot eivät yleensä palaudu 21 päivän havainnointiajan kuluessa.

▼B

Taulukko 3.3.1

Silmiin kohdistuvien pysyvien vaikutusten kategoria

Kategoria	Kriteerit
Pysyvät vaikutukset silmiin (kategoria 1)	Jos aine koe-eläimen silmään annosteltuna aiheuttaa: — ainakin yhdellä koe-eläimellä sarveiskalvoon, värikalvoon tai sidekalvoon kohdistuvia vaikutuksia, joiden ei odoteta palautuvan tai jotka eivät ole täysin palautuneet tavallisen 21 päivän havainnointiajan kuluessa; ja/tai — ainakin kahdella kolmesta koe-eläimestä seuraavan positiivisen vasteen: — sarveiskalvon samentuma ≥ 3 ja/tai — värikalvon tulehdus > 1,5 joka lasketaan 24, 48 ja 72 tunnin kuluttua testiaineen annostelusta määritettyjen lukuarvojen keskiarvoina.

3.3.2.6.2 Ihmisillä saatujen tietojen käyttöä käsitellään 3.3.2.1 ja 3.3.2.4 jaksossa sekä 1.1.1.3, 1.1.1.4 ja 1.1.1.5 jaksossa.

3.3.2.7 *Palautuvat vaikutukset silmiin (kategoria 2)*

3.3.2.7.1 Aineet, jotka aiheuttavat palautuvan silmä-ärsytyksen vaaran, luokitellaan kategoriaan 2 (silmiä ärsyttävä).

Taulukko 3.3.2

Silmiin kohdistuvien palautuvien vaikutusten kategoria

Kategoria	Kriteerit
Silmiä ärsyttävä (kategoria 2)	Jos aine koe-eläimen silmään annosteltuna aiheuttaa: — ainakin kahdella kolmesta koe-eläimestä seuraavan positiivisen vasteen: — sarveiskalvon samentuma ≥ 1 ja/tai — värikalvon tulehdus ≥ 1 ja/tai — sidekalvon punoitus ≥ 2 ja/tai — sidekalvon turvotus (kemoosi) ≥ 2 — joka lasketaan 24, 48 ja 72 tunnin kuluttua testiaineen annostelusta määritettyjen lukuarvojen keskiarvoina, ja joka palautuu täysin 21 päivän havainnointiajan kuluessa.

3.3.2.7.2 Jos koe-eläinten vasteet vaihtelevat merkittävästi, tämä on otettava huomioon kyseisen aineen luokituksessa.

3.3.3 ***Seosten luokituskriteerit***

3.3.3.1 *Seosten luokitus, kun koko seosta koskevat tiedot ovat käytettävissä*

3.3.3.1.1 Seos luokitellaan aineita koskevien kriteerien perusteella noudattaen testaus- ja arviointimenettelyjä, joilla kyseisiä vaaraluokkia koskevat tiedot on hankittava.

▼B

3.3.3.1.2 Muista vaaraluokista poiketen ihosyövyttävyydelle on joidenkin seostyyppien osalta käytettävissä vaihtoehtoisia testejä, joilla saadaan tarkkoja tietoja luokitusta varten ja jotka ovat lisäksi yksinkertaisia ja kustannuksiltaan suhteellisen edullisia. Seoksia testattaessa on suositeltavaa käyttää vaiheittaista todistusnäytön arviointia, kuten aineiden ihosyövyttävyyttä ja vakavan silmävaurion ja silmä-ärsytyksen vaaraa koskevissa luokituskriteereissä mainitaan, jotta varmistetaan oikea luokitus ja vältetään tarpeettomat eläinkokeet. Seosta pidetään vakavan silmävaurion aiheuttavana (kategoria 1), jos sen pH on ≤ 2 tai $\geq 11{,}5$. Jos happaman tai emäksisen puskurivaikutuksen vuoksi epäillään, että seos ei matalasta tai korkeasta pH-arvosta huolimatta mahdollisesti aiheuta vakavan silmävaurion vaaraa, on arvio vahvistettava lisätesteillä, jolloin olisi mieluiten käytettävä asianmukaista validoitua in vitro -testiä.

3.3.3.2 *Seosten luokitus, kun koko seosta koskevia tietoja ei ole käytettävissä: päättelysäännöt*

3.3.3.2.1 Jos itse seosta ei ole testattu ihon syöpymisvaaran tai vakavan silmävaurion tai silmä-ärsytysvaaran määrittämiseksi, mutta on olemassa riittävää tietoa sen yksittäisistä aineosista ja samankaltaisista testatuista seoksista, joiden avulla seoksen vaarallisuus voidaan määrittää riittävästi, kyseisiä tietoja on käytettävä 1.1.3 jaksossa vahvistettujen päättelysääntöjen mukaisesti.

3.3.3.3 *Seosten luokitus, kun käytettävissä ovat seoksen kaikkia tai ainoastaan joitakin aineosia koskevat tiedot*

3.3.3.3.1 Jotta kaikkia saatavilla olevia tietoja voidaan hyödyntää luokiteltaessa seoksia silmä-ärsytysvaaran / vakavan silmävauriovaaran osalta, on vaiheittaisessa lähestymistavassa tarvittaessa sovellettu seuraavaa oletusta:

Oletus: seoksen ”relevantteja aineosia” ovat ne aineosat, jotka esiintyvät siinä vähintään 1-prosenttisina pitoisuuksina (kiinteät aineet, nesteet, pölyt, sumut ja höyryt painoprosentteina ja kaasut tilavuusprosentteina), ellei ole syytä epäillä (esimerkiksi syövyttävien aineosien vuoksi), että myös alle 1-prosenttisena pitoisuutena esiintyvällä aineosalla on merkitystä seoksen silmä-ärsytysvaaran tai vakavan silmävauriovaaran luokituksessa.

3.3.3.3.2 Kun seoksen aineosia koskevat tiedot ovat saatavilla, mutta koko seosta koskevat tiedot puuttuvat, seosten silmä-ärsytysvaaran tai vakavan silmävauriovaaran luokitus perustuu yleensä yhteenlaskuteoriaan, jolloin oletetaan että kukin syövyttävä tai ärsyttävä aineosa vaikuttaa koko seoksen ärsyttäviin tai syövyttäviin ominaisuuksiin samassa suhteessa kuin kyseisen aineosan voimakkuus ja pitoisuus. Syövyttäville aineosille annetaan painotuskerroin 10, kun niiden pitoisuus on alle kategorian 1 luokituskriteerinä olevan yleisen pitoisuusrajan, mutta vaikuttaa kuitenkin seoksen ärsytysluokitukseen. Seos luokitellaan vakavan silmävaurion aiheuttavaksi tai silmiä ärsyttäväksi, kun tällaisten aineosien pitoisuuksien summa ylittää pitoisuusrajan.

3.3.3.3.3 Taulukossa 3.3.3 esitetään yleiset pitoisuusrajat, joita käytetään luokiteltaessa seoksia silmiä ärsyttäväksi tai vakavan silmävaurion aiheuttavaksi.

3.3.3.3.4.1 Erityistä huolellisuutta on noudatettava luokiteltaessa tietyntyyppisiä seoksia, jotka sisältävät esimerkiksi happoja ja emäksiä, epäorgaanisia suoloja, aldehydejä, fenoleja ja pinta-aktiivisia aineita. Edellä 3.3.3.3.1 ja 3.3.3.3.2 jaksossa esitetty lähestymistapa ei välttämättä ole käyttökelpoinen, koska monet näistä aineista ovat syövyttäviä tai ärsyttäviä niiden pitoisuuden ollessa alle 1 prosenttia.

▼B

3.3.3.3.4.2 Vahvoja happoja tai emäksiä sisältävien seosten luokituksessa käytetään pH-arvoa luokituskriteerinä (ks. 3.3.2.3 jakso), koska pH on parempi vakavan silmävaurion vaaran indikaattori kuin taulukon 3.3.3 yleiset pitoisuusrajat.

3.3.3.3.4.3 Kun seos sisältää syövyttäviä tai ärsyttäviä aineosia, joita ei voida luokitella yhteenlaskumenetelmällä (taulukko 3.3.3), koska menetelmä ei toimi aineosien kemiallisten ominaisuuksien vuoksi, seos on luokiteltava silmiin kohdistuvien vaikutusten osalta kategoriaan 1, jos se sisältää vähintään 1 prosenttia syövyttävää aineosaa, ja kategoriaan 2, jos se sisältää vähintään 3 prosenttia ärsyttävää aineosaa. Taulukossa 3.3.4 on esitetty tiivistettynä niiden seosten luokitus, joihin ei voida soveltaa taulukon 3.3.3 lähestymistapaa.

▼M4

3.3.3.3.5 Luotettavista tiedoista voi joskus käydä ilmi, että jonkin aineosan aiheuttamien palautuvien/pysyvien silmävaikutusten vaara ei ole selkeä aineosan esiintyessä pitoisuutena, joka on sama kuin tai ylittää jaksossa 3.3.3.3.6 olevissa taulukoissa 3.3.3 ja 3.3.4 esitetyt yleiset pitoisuusrajat. Näissä tapauksissa seos voidaan luokitella kyseisten tietojen mukaisesti. Seoksen testausta on sen sijaan harkittava, kun on odotettavissa, että jonkin aineosan ihosyövytys- tai -ärsytysvaara tai palautuvien/pysyvien silmävaikutusten vaara ei ole selkeä aineosan esiintyessä pitoisuutena, joka on sama kuin tai ylittää taulukoissa 3.3.3 ja 3.3.4 esitetyt yleiset pitoisuusrajat. Tällöin on sovellettava vaiheittaista todistusnäytön arviointia.

▼B

3.3.3.3.6 Jos käytettävissä on tietoja, jotka osoittavat, että aineosa tai aineosat voivat olla syövyttäviä tai ärsyttäviä niiden pitoisuuden ollessa alle 1 prosenttia (syövyttävä) tai alle 3 prosenttia (ärsyttävä), seos on luokiteltava sen mukaisesti.

Taulukko 3.3.3

Sellaisten seosten aineosien yleiset pitoisuusrajat, jotka luokitellaan ihoa syövyttäviksi kategoriaan 1 ja/tai silmiin vaikuttaviksi kategoriaan 1 tai 2 ja jotka aiheuttavat seoksen luokituksen silmiin kohdistuvien vaikutustensa vuoksi (kategoria 1 tai 2)

Niiden aineosien summa, jotka on luokiteltu seuraaviksi:	Pitoisuus, joka aiheuttaa seoksen luokituksen:	
	Pysyvät vaikutukset silmiin	Palautuvat vaikutukset silmiin
	Kategoria 1	Kategoria 2
Silmiin vaikuttava, kategoria 1, tai ihoa syövyttävä, kategoriat 1A, 1B, 1C	≥ 3 %	≥1 % mutta < 3 %
Silmiin vaikuttava, kategoria 2		≥ 10 %
(10 × silmiin vaikuttava, kategoria 1) + silmiin vaikuttava, kategoria 2		≥ 10 %
Ihoa syövyttävä, kategoriat 1A, 1B, 1C + silmiin vaikuttava, kategoria 1	≥ 3 %	≥ 1 % mutta < 3 %
10 × (ihoa syövyttävä, kategoriat 1A, 1B, 1C + silmiin vaikuttava, kategoria 1) + silmiin vaikuttava, kategoria 2		≥ 10 %

▼B

Taulukko 3.3.4

Seoksen aineosien yleiset pitoisuusrajat, jotka aiheuttavat seoksen luokituksen silmille vaaralliseksi, kun kyseessä ovat aineosat, joihin ei voida soveltaa yhteenlaskumenetelmää

Aineosa	Pitoisuus	Seos luokitellaan seuraavaan silmävaikutuksia koskevaan kategoriaan:
Happo, jonka pH on ≤ 2	≥ 1 %	Kategoria 1
Emäs, jonka pH on ≥ 11,5	≥ 1 %	Kategoria 1
Muut syövyttävät (kategoria 1) aineosat, joihin ei voida soveltaa yhteenlaskumenetelmää	≥ 1 %	Kategoria 1
Muut ärsyttävät (kategoria 2) aineosat, joihin ei voida soveltaa yhteenlaskumenetelmää, myös hapot ja emäkset	≥ 3 %	Kategoria 2

3.3.4 ***Vaaraviestintä***

3.3.4.1 Tämän vaaraluokan luokituskriteerit täyttävien aineiden ja seosten merkinnät on tehtävä taulukon 3.3.5 mukaisesti.

Taulukko 3.3.5

Vakavaa silmävauriota / silmä-ärsytystä osoittavat merkinnät

Luokitus	Kategoria 1	Kategoria 2
GHS-varoitusmerkit		►M2  ◄
Huomiosana	Vaara	Varoitus
Vaaralauseke	H318: Vaurioittaa voimakkaasti silmiä	H319: Ärsyttää voimakkaasti silmiä
Turvalauseke ennaltaehkäisystä	P280	P264 P280
Turvalauseke pelastustoimenpiteistä	P305 + P351 + P338 P310	P305 + P351 + P338 P337 + P313
Turvalauseke varastoinnista		
Turvalauseke jätteiden käsittelystä		

▼B

3.4 **Hengitysteiden tai ihon herkistyminen**

3.4.1 ***Määritelmät ja yleiset näkökohdat***

3.4.1.1 Hengitysteitä herkistävällä aineella tarkoitetaan ainetta, joka hengitettynä aiheuttaa hengitysteiden yliherkkyyttä.

3.4.1.2 Ihoa herkistävällä aineella tarkoitetaan ainetta, joka iholle joutuessaan aiheuttaa allergisen vasteen.

3.4.1.3 3.4 jaksossa herkistyminen jaetaan kahteen vaiheeseen: ensimmäisessä eli induktiovaiheessa yksilössä indusoituu spesifinen immunologinen muisti hänen altistuessaan herkistävälle aineelle. Toisessa eli haastevaiheessa (elisitaatio) ilmenee soluvälitteinen tai vasta-ainevälitteinen allerginen vaste herkistyneen yksilön altistuessa allergeenille.

3.4.1.4 Hengitysteiden herkistyminen seuraa samaa mallia kuin ihon herkistyminen: induktiovaihetta seuraavat haastevaiheet. Ihon herkistyminen edellyttää induktiovaihetta, jossa immuunijärjestelmä oppii reagoimaan; tämän jälkeen tapahtuva riittävä altistuminen voi aiheuttaa kliinisiä oireita, jotka ilmenevät näkyvänä ihovasteena (elisitaatiovaihe). Tämän vuoksi tehdään yleensä ennustavia testejä, joissa induktiovaiheen jälkeinen haaste mitataan standardoituna elisitaatiovaihetta kuvaavana vasteena, tavallisesti lapputestillä. Poikkeuksena on paikallinen imusolmuketesti (LLNA), jossa mitataan suoraan induktiovastetta. Ihmisen ihon herkistymistä arvioidaan yleensä diagnostisella lapputestillä.

3.4.1.5 Sekä ihon että hengitysteiden herkistymisessä riittävät haastevaiheessa matalammat tasot kuin induktiovaiheessa. ►**M2** Liitteessä II olevassa 2.8 jaksossa ◄ annetaan varoituksia henkilöille, jotka ovat herkistyneet tietyille seoksen aineosille.

3.4.1.6 Hengitysteiden tai ihon herkistymistä koskeva vaaraluokka on jaoteltu seuraavasti:

— hengitysteitä herkistävä ►**M2** ja ◄

— ihoa herkistävä.

▼M2

3.4.2 ***Aineiden luokituskriteerit***

3.4.2.1 *Hengitysteitä herkistävät aineet*

3.4.2.1.1 Vaarakategoriat

3.4.2.1.1.1. Hengitysteitä herkistävät aineet on luokiteltava kategoriaan 1, jos tietoja ei ole riittävästi alakategorioihin jakamista varten.

3.4.2.1.1.2. Jos tietoja on riittävästi, hengitysteitä herkistävät aineet voidaan luokitella 3.4.2.1.1.3 jakson mukaisen tarkemman arvioinnin perusteella alakategoriaan 1A (voimakkaasti herkistävät aineet) tai alakategoriaan 1B (muut hengitysteitä herkistävät aineet).

3.4.2.1.1.3. Joko ihmisissä tai eläimissä todetut vaikutukset oikeuttavat yleensä hengitysteitä herkistävien aineiden luokitukseen todistusnäytön arvioinnin perusteella. Aineet voidaan luokitella todistusnäyttöön perustuvaa lähestymistapaa käyttäen alakategoriaan 1A tai 1B taulukossa 3.4.1 esitettyjen kriteerien mukaisesti ja ihmisten altistumistapauksista tai epidemiologisista tutkimuksista saadun luotettavan ja laadukkaan näytön ja/tai asianmukaisista eläinkokeista tehtyjen havaintojen perusteella.

▼M2

3.4.2.1.1.4. Aineet on luokiteltava hengitysteitä herkistäviksi taulukon 3.4.1. kriteerien mukaisesti:

Taulukko 3.4.1

Hengitysteitä herkistävien aineiden vaarakategoria ja alakategoriat

Kategoria	Kriteerit
Kategoria 1	Aineet on luokiteltava hengitysteitä herkistäviksi (kategoria 1), jos ei ole riittävästi tietoja alakategorioihin jakamista varten, seuraavien kriteerien mukaisesti: a) jos on ihmisillä saatua näyttöä siitä, että aine voi aiheuttaa ihmisessä spesifistä hengitysteiden yliherkkyyttä ja/tai b) jos asianmukaisista eläinkokeista on saatu positiiviset tulokset.
Alakategoria 1A:	Aineet, jotka aiheuttavat paljon herkistymistapauksia ihmisissä tai jotka eläin- tai muiden kokeiden ([1]) perusteella todennäköisesti aiheuttavat runsaasti herkistymistapauksia ihmisissä. Myös reaktion voimakkuus voidaan ottaa huomioon.
Alakategoria 1B:	Aineet, jotka aiheuttavat vähän tai kohtalaisesti herkistymistapauksia ihmisissä tai jotka eläin- tai muiden kokeiden ([1]) perusteella todennäköisesti aiheuttavat vähän tai kohtalaisesti herkistymistapauksia ihmisissä. Myös reaktion voimakkuus voidaan ottaa huomioon.

([1]) Nykyisellään ei ole käytettävissä tunnustettuja ja validoituja eläinmalleja, joilla voidaan tutkia hengitysteiden yliherkistymistä. Tietyissä olosuhteissa eläinkokeiden tuloksista voidaan saada arvokasta tietoa todistusnäytön arviointiin.

3.4.2.1.2 Ihmisillä saatu näyttö

3.4.2.1.2.1. Näyttö siitä, että aine voi aiheuttaa spesifistä hengitysteiden yliherkkyyttä, perustuu yleensä ihmisillä saatuun kokemukseen. Tällainen yliherkkyys ilmenee tavallisesti astmana, mutta se voi ilmetä myös nuhana/sidekalvotulehduksena ja keuhkorakkuloiden tulehduksena. Tila on kliiniseltä kuvaltaan allerginen reaktio. Immunologisia mekanismeja ei kuitenkaan tarvitse osoittaa.

3.4.2.1.2.2. Kun tarkastellaan ihmisillä saatua näyttöä, on luokituksesta päätettäessä tarpeen ottaa tapauskohtaisten tulosten lisäksi huomioon myös:

a) altistuneiden henkilöiden määrä;

b) altistumisen laajuus.

Ihmisillä saatujen tietojen käyttöä käsitellään 1.1.1.3, 1.1.1.4 ja 1.1.1.5 jaksossa.

3.4.2.1.2.3 Edellä mainittu näyttö voi olla

a) sairauskertomus ja tulokset aineelle altistumiseen liittyvistä keuhkojen toimintakokeista, joita tukee muu näyttö, muun muassa

i) immunologinen *in vivo* -testi (kuten ihopistokoe [skin prick test]);

ii) immunologinen *in vitro* -testi (kuten serologinen analyysi);

▼M2

iii) tutkimukset, joissa todetaan muita spesifisiä yliherkkyysreaktioita, kuten toistuva lievä ärsytys, farmakologisesti välittyvät vaikutukset, mutta joissa ei ole osoitettu immunologisia vaikutusmekanismeja;

iv) kemiallinen rakenne, joka muistuttaa sellaisten aineiden kemiallista rakennetta, joiden tiedetään aiheuttavan hengitysteiden yliherkkyyttä;

b) positiivinen tulos yhdestä tai useammasta keuhkoaltistustestistä, joka on tehty kyseisellä aineella spesifisen yliherkkyysreaktion määrittämiseksi hyväksyttyjen ohjeiden mukaisesti.

3.4.2.1.2.4 Sairauskertomuksen on sisällettävä sekä lääketieteelliset että työolosuhteita koskevat tiedot, jotta voidaan päätellä, onko tietylle aineelle altistuminen yhteydessä hengitysteiden yliherkkyyden kehittymiseen. Olennaisen tärkeitä ovat tiedot, jotka koskevat sairautta pahentavia tekijöitä sekä kotona että työpaikalla, taudin puhkeamista ja kehittymistä sekä potilaan suvussa esiintyviä ja hänen itsensä aiempia sairauksia. Sairauskertomuksessa on mainittava myös lapsena sairastetut muut allergiset tai hengityselinsairaudet sekä tupakointitavat.

3.4.2.1.2.5 Keuhkoaltistustesteistä saatuja positiivisia tuloksia pidetään yksinään riittävänä näyttönä luokitusta varten. On kuitenkin huomattava, että käytännössä useat edellä mainituista kokeista on jo tehty.

3.4.2.1.3 Eläinkokeet

3.4.2.1.3.1 Muun muassa seuraavien eläinkokeiden ([1]) tulokset voivat osoittaa aineen kykyä aiheuttaa hengitysteiden herkistymistä ihmisellä ([2]):

a) immunoglobuliini E:n (IgE) ja muiden spesifien immunologisten parametrien määritys hiirillä;

b) spesifiset keuhkovasteet marsuilla.

3.4.2.2 *Ihoa herkistävät aineet*

3.4.2.2.1 Vaarakategoriat

3.4.2.2.1.1 Ihoa herkistävät aineet on luokiteltava kategoriaan 1, jos tietoja ei ole riittävästi alakategorioihin jakamista varten.

3.4.2.2.1.2 Jos tietoja on riittävästi, ihoa herkistävät aineet voidaan luokitella 3.4.2.2.1.3 jakson mukaisen tarkemman arvioinnin perusteella alakategoriaan 1A (voimakkaasti herkistävät aineet) tai alakategoriaan 1B (muut ihoa herkistävät aineet).

3.4.2.2.1.3 Joko ihmisillä tai eläimillä todetut vaikutukset oikeuttavat yleensä todistusnäyttöön perustuvan lähestymistavan mukaisesti luokitukseen ihoa herkistäviksi aineiksi 3.4.2.2.2 jaksossa kuvatulla tavalla. Aineet voidaan luokitella todistusnäyttöön perustuvaa lähestymistapaa käyttäen alakategoriaan 1A tai 1B taulukossa 3.4.2 esitettyjen kriteerien mukaisesti ja ihmisten altistumistapauksista tai epidemiologisista tutkimuksista saadun luotettavan ja laadukkaan näytön ja/tai asianmukaisista eläinkokeista tehtyjen havaintojen perusteella 3.4.2.2.2.1 ja 3.4.2.2.3.2 jaksossa esitettyjen alakategoriaa 1A koskevien ohjearvojen sekä 3.4.2.2.2.2 ja 3.4.2.2.3.3 jaksossa esitettyjen alakategoriaa 1B koskevien ohjearvojen mukaisesti.

([1]) Nykyisellään ei ole käytettävissä tunnustettuja ja validoituja eläinmalleja, joilla voidaan tutkia hengitysteiden yliherkistymistä. Tietyissä olosuhteissa eläinkokeiden tuloksista voidaan saada arvokasta tietoa todistusnäytön arviointiin.

([2]) Vielä ei täysin tunneta niitä mekanismeja, joilla aineet aiheuttavat astmaoireita. Ennalta ehkäisevänä toimenpiteenä näitä aineita pidetään hengitysteitä herkistävinä. Jos näytön perusteella voidaan kuitenkin osoittaa, että kyseiset aineet aiheuttavat ärsyttävyytensä vuoksi astmaoireita ainoastaan ihmisillä, joilla on lisääntynyt keuhkoputkien supistumistaipumus, aineita ei olisi pidettävä hengitysteitä herkistävinä.

▼M2

3.4.2.2.1.4 Aineet on luokiteltava ihoa herkistäviksi taulukossa 3.4.2 esitettyjen kriteerien mukaisesti:

Taulukko 3.4.2

Ihoa herkistävien aineiden vaarakategoria ja alakategoriat

Kategoria	Kriteerit
Kategoria 1	Aineet on luokiteltava ihoa herkistäviksi (kategoria 1), jos ei ole riittävästi tietoja alakategorioihin jakamista varten, seuraavien kriteerien mukaisesti: a) jos on olemassa ihmisillä saatua näyttöä siitä, että aine voi aiheuttaa herkistymistä ihokosketuksen seurauksena suurelle määrälle ihmisiä, tai b) jos asianmukaisista eläinkokeista on saatu positiiviset tulokset (ks. 3.4.2.2.4.1 jaksossa esitetyt erityiskriteerit).
Alakategoria 1A:	Aineet, joiden aiheuttamia herkistymistapauksia ihmisissä esiintyy paljon ja/tai joiden voimakas vaikutus eläimissä antaa aiheen olettaa, että ihmisillä herkistyminen voi olla huomattavaa. Myös reaktion voimakkuus voidaan ottaa huomioon.
Alakategoria 1B:	Aineet, joiden aiheuttamia herkistymistapauksia ihmisissä esiintyy vähän tai kohtalaisesti ja/tai joiden pieni tai kohtalainen vaikutus eläimissä antaa aiheen olettaa, että aine voi aiheuttaa herkistymistä ihmisillä. Myös reaktion voimakkuus voidaan ottaa huomioon.

3.4.2.2.2 Ihmisillä saatu näyttö

3.4.2.2.2.1 Alakategoriaa 1A koskeva ihmisillä saatu näyttö voi olla

a) positiivisia vasteita annoksella ≤ 500 μg/cm^2 (HRIPT, HMT – induktion kynnysarvo);

b) diagnostisten lapputestien tuloksia, joiden mukaan suhteellisen vähäinen altistuminen aiheuttaa tietyssä väestöryhmässä reaktioita suhteellisen paljon ja merkittävästi;

c) muuta epidemiologista näyttöä, jonka mukaan suhteellisen vähäinen altistuminen aiheuttaa allergista kosketusihottumaa suhteellisen paljon ja merkittävästi.

3.4.2.2.2.2 Alakategoriaa 1B koskeva ihmisillä saatu näyttö voi olla

a) positiivisia vasteita annoksella > 500 μg/cm^2 (HRIPT, HMT – induktion kynnysarvo);

b) diagnostisten lapputestien tuloksia, joiden mukaan suhteellisen suuri altistuminen aiheuttaa tietyssä väestöryhmässä reaktioita suhteellisen vähän mutta merkittävästi;

c) muuta epidemiologista näyttöä, jonka mukaan suhteellisen suuri altistuminen aiheuttaa allergista kosketusihottumaa suhteellisen vähän mutta merkittävästi.

Ihmisillä saatujen tietojen käyttöä käsitellään 1.1.1.3, 1.1.1.4 ja 1.1.1.5 jaksossa.

▼M2

3.4.2.2.3 Eläinkokeet

3.4.2.2.3.1 Kategorian 1 osalta adjuvanttityyppisessä ihon herkistävyyskokeessa saatuja tuloksia pidetään positiivisina, kun vähintään 30 prosentissa koe-eläimistä havaitaan vaste. Marsuilla tehdyssä muussa kuin adjuvanttitestissä saatuja tuloksia pidetään positiivisina, kun vähintään 15 prosentissa koe-eläimistä havaitaan vaste. Kategorian 1 osalta paikallisessa imusolmukemääritysmenetelmässä vaste katsotaan positiiviseksi, jos stimulaatioindeksi on vähintään 3. Ihon herkistymistä koskevat testimenetelmät kuvataan OECD:n yleisohjeessa 406 (marsuilla tehtävä maksimisaatiotesti ja marsuilla tehtävä Bühler-testi) ja yleisohjeessa 429 (paikallinen imusolmukemääritysmenetelmä, LLNA). Myös muita menetelmiä voidaan käyttää edellyttäen, että ne on validoitu hyvin ja niiden käyttö on tieteellisesti perusteltua. Esimerkiksi hiiren korvan turpoamistesti (MEST) voisi olla luotettava seulontatesti kohtalaisesti ja vahvasti herkistävien aineiden havaitsemiseen, ja sitä voitaisiin käyttää ihoherkistyspotentiaalin arvioinnin ensimmäisenä vaiheena.

3.4.2.2.3.2 Alakategoriaa 1A koskeviin eläinkokeiden tuloksiin voi sisältyä taulukon 3.4.3 mukaisia tietoja ja arvoja

Taulukko 3.4.3

Alakategoriaa 1A koskevat eläinkokeiden tulokset

Testi	Kriteerit
Paikallinen imusolmukemääritysmenetelmä	EC3-arvo ≤ 2 %
Marsuilla tehtävä maksimaatiotesti	Jos ≥ 30 %:lla koe-eläimistä syntyy vaste ≤ 0,1 %:n ihonsisäisellä induktioannoksella tai ≥ 60 %:lla eläimistä syntyy vaste > 0,1 % – ≤ 1 %:n ihonsisäisellä induktioannoksella
Bühler-testi	Jos ≥ 15 %:lla koe-eläimistä syntyy vaste ≤ 0,2 %:n paikallisesti iholle annettavalla induktioannoksella tai ≥ 60 %:lla eläimistä syntyy vaste > 0,2 % – ≤ 20 %:n paikallisesti iholle annettavalla induktioannoksella

3.4.2.2.3.3 Alakategoriaa 1B koskeviin eläinkokeiden tuloksiin voi sisältyä taulukon 3.4.3 mukaisia tietoja ja arvoja:

Taulukko 3.4.4

Alakategoriaa 1B koskevat eläinkokeiden tulokset

Testi	Kriteerit
Paikallinen imusolmukemääritysmenetelmä	EC3-arvo > 2 %
Marsuilla tehtävä maksimaatiotesti	Jos ≥ 30 % – < 60 %:lla koe-eläimistä syntyy vaste > 0,1 % – ≤ 1 %:n ihonsisäisellä induktioannoksella, tai ≥ 30 %:lla eläimistä syntyy vaste > 1 %:n ihonsisäisellä induktioannoksella
Bühler-testi	Jos ≥ 15 % – < 60 %:lla koe-eläimistä syntyy vaste > 0,2 % – ≤ 20 %:n paikallisesti iholle annettavalla induktioannoksella, tai ≥ 15 %:lla eläimistä syntyy vaste > 20 %:n paikallisesti iholle annettavalla induktioannoksella

▼**M2**

3.4.2.2.4 Erityisiä näkökohtia

3.4.2.2.4.1 Jotta aine voidaan luokitella todistenäyttöön perustuvan lähestymistavan mukaisesti, on näytössä esitettävä vähintään jotain seuraavista:

a) lapputesteistä positiivisia tuloksia, jotka on yleensä saatu useammalla kuin yhdellä ihotautiklinikalla;

b) epidemiologisia tutkimuksia, jotka osoittavat aineen aiheuttaman allergisen kosketusihottuman. Tilanteet, joissa suurella osalla altistuneista on tunnusomaisia oireita, on tutkittava erityisen huolellisesti, vaikka tapauksia olisi vähän;

c) asianmukaisista eläinkokeista positiivisia tuloksia;

d) kliinisistä kokeista positiivisia tuloksia (katso myös 1.3.2.4.7 jakso);

e) hyvin dokumentoituja allergisen kosketusihottuman tapauksia, joita on saatu yleensä useammalta kuin yhdeltä ihotautiklinikalta;

f) myös reaktion voimakkuus voidaan ottaa huomioon.

3.4.2.2.4.2 Eläinkokeissa saatu näyttö on tavallisesti paljon luotettavampaa kuin näyttö ihmisen altistumisesta. Kun saatavilla on näyttöä kummastakin lähteestä ja tulokset ovat keskenään ristiriitaisia, kummastakin lähteestä saadun näytön laatu ja luotettavuus on kuitenkin arvioitava tapauskohtaisesti luokituksen määrittämiseksi. Kontrolloituja kokeita vapaaehtoisilla ei yleensä tehdä ihmisiltä saadun tiedon tuottamiseksi vaaraluokitusta varten, vaan pikemminkin osana riskinarviointia, jolloin pyritään vahvistamaan sellaisten vaikutusten puuttuminen, jotka näkyvät eläinkokeissa. Positiivisia tuloksia ihmisen ihon herkistymisestä johdetaan tästä syystä yleensä tapaus-verrokkitutkimuksista tai muista, tarkemmin määrittelemättömistä tutkimuksista. Ihmisillä saatua näyttöä on siksi arvioitava varoen, koska havaittujen tapausten määrä heijastaa aineiden sisäisten ominaisuuksien lisäksi myös muita tapaukseen liittyviä tekijöitä, kuten altistumistilannetta, aineen biologista käytettävyyttä, ihmisten yksilöllistä alttiutta ja toteutettuja varotoimia. Ihmisillä saadulla negatiivisella näytöllä ei tavallisesti saisi kumota eläinkokeiden positiivisia tuloksia. Sekä ihmisillä että eläimillä saadussa näytössä olisi otettava huomioon kuljetinaineen vaikutus.

3.4.2.2.4.3 Jos yksikään edellä mainituista kriteereistä ei täyty, ainetta ei tarvitse luokitella ihoa herkistäväksi. Jos kaksi tai useampia seuraavassa mainituista ihoherkistystä osoittavista indikaattoreista esiintyy yhdessä, voidaan luokituspäätöstä kuitenkin muuttaa. Tämä on ratkaistava tapauskohtaisesti.

a) Yksittäiset allergiset kosketusihottumatapaukset;

b) Luotettavuudeltaan riittämättömät epidemiologiset tutkimukset, joissa sattuman, tilastollisen harhan tai sekoittavien tekijöiden mahdollisuutta ei ole pystytty poistamaan riittävän luotettavasti;

c) Käytössä olevien ohjeiden mukaisesti tehtyjen eläinkokeiden tulokset, jotka eivät täytä 3.4.2.2.3 jaksossa vahvistettuja positiivisten tulosten kriteerejä mutta jotka ovat riittävän lähellä rajaarvoa, jotta niitä voidaan pitää merkittävinä;

▼M2

d) Muilla kuin standardimenetelmillä tehdyistä tutkimuksista saadut positiiviset tulokset;

e) Rakenteeltaan hyvin samanlaisella aineella saadut positiiviset tulokset.

3.4.2.2.4.4 Immunologinen kosketusurtikaria

Aineet, jotka täyttävät hengitysteitä herkistävien aineiden luokituskriteerit, voivat aiheuttaa myös immunologista kosketusurtikariaa. Tällaisten aineiden luokittelua myös ihoa herkistäviksi olisi harkittava. Sellaisten aineiden, jotka aiheuttavat immunologista kosketusurtikariaa mutta jotka eivät täytä hengitysteitä herkistävien aineiden luokituskriteerejä, luokittelua myös ihoa herkistäviksi aineiksi olisi harkittava.

Sellaista yleisesti tunnustettua eläinmallia, jonka avulla voitaisiin tunnistaa immunologista kosketusurtikariaa aiheuttavia aineita, ei ole saatavilla. Tämän vuoksi luokitus perustuu tavallisesti samankaltaiseen ihmisillä saatuun näyttöön kuin ihon herkistymistä koskeva näyttö.

▼B

3.4.3 ***Seosten luokituskriteerit***

3.4.3.1 *Seosten luokitus, kun koko seosta koskevat tiedot ovat käytettävissä*

3.4.3.1.1 Kun on käytettävissä seosta koskevaa luotettavaa ja hyvälaatuista tietoa, joka perustuu ihmisillä saatuun näyttöön tai asianmukaisiin eläinkokeisiin siten kuin aineita koskevissa kriteereissä esitetään, koko seos voidaan luokitella arvioimalla näihin tietoihin perustuva todistusnäyttö. Seosta koskevien tietojen arviointi on tehtävä huolellisesti, jotta käytetty annostus ei olisi sellainen, ettei tuloksista voida tehdä päätelmiä.

3.4.3.2 *Seosten luokitus, kun koko seosta koskevia tietoja ei ole käytettävissä: päättelysäännöt*

3.4.3.2.1 Jos itse seosta ei ole testattu herkistävien ominaisuuksien määrittämiseksi, mutta sen yksittäisistä aineosista ja samankaltaisista testatuista seoksista on olemassa riittävästi tietoja, joiden avulla seoksen vaarallisuus voidaan määrittää asianmukaisesti, kyseisiä tietoja on käytettävä 1.1.3 jaksossa vahvistettujen päättelysääntöjen mukaisesti.

3.4.3.3 *Seosten luokitus, kun käytettävissä ovat seoksen kaikkia tai ainoastaan joitakin aineosia koskevat tiedot*

3.4.3.3.1 Seos on luokiteltava hengitysteitä tai ihoa herkistäväksi, jos vähintään yksi sen aineosista on luokiteltu hengitysteitä tai ihoa herkistäväksi ja kyseinen aineosa esiintyy seoksessa asianmukaisella yleisellä pitoisuusrajalla tai sen ylittävänä pitoisuutena, kuten jäljempänä olevassa kiinteitä aineita/nesteitä ja kaasuja koskevassa ►M2 taulukossa 3.4.5 ◄ esitetään.

3.4.3.3.2 Jotkin herkistäviksi luokitellut aineet voivat ►M2 taulukossa 3.4.5 ◄ vahvistettuja pitoisuuksia alempina pitoisuuksina aiheuttaa vasteen henkilöillä, jotka ovat jo herkistyneet kyseiselle aineelle tai seokselle (ks. ►M2 taulukkoa 3.4.6 ◄ koskeva huomautus 1).

▼M2

Taulukko 3.4.5

Hengitysteitä tai ihoa herkistäviksi luokiteltujen seosten aineosia koskevat yleiset pitoisuusrajat, jotka aiheuttavat kyseisen seoksen luokituksen

Aineosan luokitus:	Yleinen pitoisuusraja, joka aiheuttaa seoksen luokituksen:		
	Hengitysteitä herkistävä Kategoria 1		Ihoa herkistävä Kategoria 1
	Kiinteä/nestemäinen	Kaasu	Kaikki fysikaaliset olomuodot
Hengitysteitä herkistävä Kategoria 1	≥ 1,0 %	≥ 0,2 %	
Hengitysteitä herkistävä Alakategoria 1A	≥ 0,1 %	≥ 0,1 %	
Hengitysteitä herkistävä Alakategoria 1B	≥ 1,0 %	≥ 0,2 %	
Ihoa herkistävä Kategoria 1			≥ 1,0 %
Ihoa herkistävä Alakategoria 1A			≥ 0,1 %
Ihoa herkistävä Alakategoria 1B			≥ 1,0 %

Taulukko 3.4.6

Pitoisuusrajat seoksen aineosien haastevaihetta (elisitaatiota) varten

Aineosan luokitus:	Haastevaiheen pitoisuusrajat		
	Hengitysteitä herkistävä Kategoria 1		Ihoa herkistävä Kategoria 1
	Kiinteä/nestemäinen	Kaasu	Kaikki fysikaaliset olomuodot
Hengitysteitä herkistävä Kategoria 1	≥ 0,1 % (Huom. 1)	≥ 0,1 % (Huom. 1)	
Hengitysteitä herkistävä Alakategoria 1A	≥ 0,01 % (Huom. 1)	≥ 0,01 % (Huom. 1)	
Hengitysteitä herkistävä Alakategoria 1B	≥ 0,1 % (Huom. 1)	≥ 0,1 % (Huom. 1)	
Ihoa herkistävä Kategoria 1			≥ 0,1 % (Huom. 1)
Ihoa herkistävä Alakategoria 1A			≥ 0,01 % (Huom. 1)
Ihoa herkistävä Alakategoria 1B			≥ 0,1 % (Huom. 1)

▼M4

Huomautus 1:

Tätä haastevaiheen pitoisuusrajaa käytetään sovellettaessa liitteessä II olevan 2.8 jakson erityismerkintävaatimuksia, joilla suojellaan jo herkistyneitä yksilöitä. Seokselle, joka sisältää kyseistä aineosaa tämän raja-arvon suuruisena tai sen ylittävänä pitoisuutena, vaaditaan käyttöturvallisuustiedote. Niiden herkistävien aineiden, joiden erityinen pitoisuusraja on alle 0,1 prosenttia, haastevaiheen pitoisuusrajaksi olisi asetettava kymmenesosa erityisestä pitoisuusrajasta.

▼B

3.4.4 ***Vaaraviestintä***

▼M2

3.4.4.1 Tämän vaaraluokan luokituskriteerit täyttävien aineiden ja seosten merkinnät on tehtävä taulukon 3.4.7 mukaisesti.

▼M4

Taulukko 3.4.7

Merkinnät herkistävyydestä hengitysteille tai iholle

Luokitus	Hengitysteitä herkistävä	Ihoa herkistävä
	Kategoria 1 ja alakategoriat 1A ja 1B	Kategoria 1 ja alakategoriat 1A ja 1B
GHS-varoitusmerkit		
Huomiosana	Vaara	Varoitus
Vaaralauseke	H334: Voi aiheuttaa hengitettynä allergia- tai astmaoireita tai hengitysvaikeuksia	H317: Voi aiheuttaa allergisen ihoreaktion
Turvalauseke ennaltaehkäisystä	P261 P284	P261 P272 P280
Turvalauseke pelastustoimenpiteistä	P304 + P340 P342 + P311	P302 + P352 P333 + P313 P321 P362 + P364
Turvalauseke varastoinnista		
Turvalauseke jätteiden käsittelystä	P501	P501

▼B

3.5 **Sukusolujen perimää vaurioittavat vaikutukset**

3.5.1 ***Määritelmät ja yleiset näkökohdat***

3.5.1.1 Mutaatio on solun geneettisen aineksen määrän tai rakenteen pysyvä muutos. Termiä ’mutaatio’ käytetään sekä periytyvistä geneettisistä muutoksista, jotka ilmenevät fenotyyppisinä muutoksina, että niiden perustana olevista DNA:n muutoksista, jos ne tunnetaan (kuten tietyt emäsparien muutokset ja kromosomien translokaatiot). Termiä ’mutageeninen’ (perimää vaurioittava) tai ’mutageeni’ käytetään tekijöistä, jotka aiheuttavat mutaatioiden lisääntymisen solu- ja/tai eliöpopulaatioissa.

▼B

3.5.1.2 Yleisempää termiä ’genotoksinen’ (perimälle myrkyllinen, DNA:ta vahingoittava) ja ’genotoksisuus’ käytetään tekijöistä tai prosesseista, jotka muuttavat DNA:n rakennetta, informaatiosisältöä tai segregaatiota, mukaan luettuna tekijät ja prosessit, jotka vaurioittavat DNA:ta häiritsemällä sen normaaleja replikaatioprosesseja (kahdentumista) tai muuttavat replikaatiota (ohimenevästi) muulla kuin fysiologisella tavalla. Genotoksisuutta koskevien testien tuloksia pidetään perimää vaurioittavien vaikutusten indikaattoreina.

3.5.2 ***Aineiden luokituskriteerit***

3.5.2.1 Tämä vaaraluokka koskee pääasiassa aineita, jotka voivat aiheuttaa jälkeläisiin siirtyviä ihmisen sukusolujen mutaatioita. Luokiteltaessa aineita ja seoksia tähän vaaraluokkaan otetaan huomioon tulokset myös mutageenisuus-/genotoksisuustesteistä in vitro ja nisäkkäiden somaattisilla ja sukusoluilla tehtävistä testeistä in vivo.

3.5.2.2 Aineet luokitellaan yhteen perimän vaurioitumiseen liittyvästä kahdesta kategoriasta taulukon 3.5.1 mukaisesti.

Taulukko 3.5.1

Sukusolujen perimää vaurioittavien aineiden vaarakategoriat

Kategoriat	Kriteerit
KATEGORIA 1:	Aineet, joiden tiedetään aiheuttavan periytyviä mutaatioita tai joihin olisi suhtauduttava niin kuin ne aiheuttaisivat periytyviä mutaatioita ihmisen sukusoluissa. Aineet, joiden tiedetään aiheuttavan periytyviä mutaatioita ihmisen sukusoluissa.
Kategoria 1A:	Luokitus kategoriaan 1A perustuu ihmisillä tehdyistä epidemiologisista tutkimuksista saatuun positiiviseen näyttöön. Aineet, joihin olisi suhtauduttava niin kuin ne aiheuttaisivat periytyviä mutaatioita ihmisen sukusoluissa.
Kategoria 1B:	Luokitus kategoriaan 1B perustuu seuraavanlaiseen näyttöön: — positiivinen tulos tai tulokset in vivo -testeistä, jotka osoittavat periytyviä mutageenisia vaikutuksia nisäkkäiden sukusoluissa; tai — positiivinen tulos tai tulokset in vivo -testeistä, jotka osoittavat mutageenisia vaikutuksia nisäkkäiden somaattisissa soluissa, yhdistettynä jonkinlaiseen näyttöön siitä, että aine voi mahdollisesti aiheuttaa mutaatioita sukusoluissa. Tällaista luokitusta tukevaa näyttöä on mahdollista saada esimerkiksi sukusolujen mutageenisuus-/genotoksisuustesteistä in vivo tai osoittamalla aineen tai sen aineenvaihduntatuotteiden kyky reagoida sukusolujen geneettisen aineksen kanssa; tai — positiiviset testitulokset, jotka osoittavat perimää vaurioittavia vaikutuksia ihmisen sukusoluissa mutta eivät niiden siirtymistä jälkeläisiin; esimerkiksi aneuploidian lisääntyminen altistuneiden ihmisten siittiösoluissa.
KATEGORIA 2:	Aineet, joiden epäillään olevan ihmiselle vahingollisia, koska ne voivat mahdollisesti aiheuttaa ihmisen sukusoluissa periytyviä mutaatioita. Luokitus kategoriaan 2 perustuu seuraavaan: — positiivinen näyttö nisäkkäillä tehdyistä kokeista ja/tai joissain tapauksissa *in vitro* -testeistä: — nisäkkäiden somaattisten solujen mutageenisuustestit *in vivo*; — muut somaattisten solujen genotoksisuustestit *in vivo*, joiden tukena ovat positiiviset tulokset *in vitro* -mutageenisuustesteistä. Huomautus: Kun on kyseessä aine, jolla saadaan positiivinen tulos nisäkkäiden soluilla tehdyissä mutageenisuustesteissä *in vitro* ja jonka kemiallinen rakenne-aktiivisuussuhde on samankaltainen kuin tunnetuilla sukusolujen perimää vaurioittavilla aineilla, ainetta on harkittava luokiteltavaksi sukusolujen perimää vaurioittavaksi, kategoria 2.

▼B

3.5.2.3 *Sukusolujen perimää vaurioittavien aineiden luokitusta koskevia erityisnäkökohtia*

3.5.2.3.1 Luokitusta varten tarkastellaan sellaisista kokeista saatuja tuloksia, joilla määritetään mutageenisia ja/tai genotoksisia vaikutuksia altistettujen eläinten suku- ja/tai somaattisissa soluissa. Lisäksi on otettava huomioon in vitro -testeissä määritetyt mutageeniset ja/tai genotoksiset vaikutukset.

3.5.2.3.2 Järjestelmä perustuu vaaraominaisuuksiin, ja aineet luokitellaan niiden sisäisen, sukusolujen mutaatioita aiheuttavan vaikutuksen perusteella. Tästä syystä sitä ei ole tarkoitettu aineiden (kvantitatiiviseen) riskinarviointiin.

3.5.2.3.3 Ihmisen sukusoluihin kohdistuvia periytyviä vaikutuksia koskeva luokitus perustuu huolellisesti tehtyihin ja riittävästi validoituihin testeihin, jotka ovat mieluimmin siinä muodossa kuin ne on esitetty asetuksen (EY) N:o 1907/2006 13 artiklan 3 kohdan mukaisesti hyväksytyssä asetuksessa (EY) N:o 440/2008 (testimenetelmiä koskeva asetus) ja jotka ovat seuraavissa kohdissa lueteltujen kaltaisia. Testituloksia tarkastellaan asiantuntija-arviona, ja luokitusta varten on otettava huomioon kaikki käytettävissä oleva näyttö.

3.5.2.3.4 *In vivo* -testit, jotka osoittavat periytyviä sukusoluihin kohdistuvia mutageenisia vaikutuksia, kuten:

— dominanttiletaalimutaatiotesti jyrsijöillä;

— periytyvien translokaatioiden testi hiirillä.

3.5.2.3.5 Somaattisten solujen mutageenisuustestit *in vivo*, kuten:

— nisäkkäiden luuydinkromosomiaberratiotesti;

— Spot-testi hiirellä (hiiren turkin väritäplätesti);

— nisäkkäiden erytrosyyttimikrotumatesti.

3.5.2.3.6 Sukusolujen mutageenisuus/genotoksisuustestit, kuten:

a) mutageenisuustestit:

— nisäkkäiden spermatogonioiden kromosomiaberratiotesti

— spermatidimikrotumatesti

b) genotoksisuustestit:

— spermatogonioiden sisarkromatidinvaihdosanalyysi;

— kivessolujen DNA:n korjausaktiivisuustesti (USD).

3.5.2.3.7 Somaattisten solujen genotoksisuustestit, kuten:

— Maksan DNA:n korjausaktiivisuustesti (USD) *in vivo;*

— nisäkkäiden luuytimen sisarkormatidinvaihdokset (SCE).

3.5.2.3.8 Mutageenisuustestit *in vitro,* kuten:

— nisäkkäiden kromosomiaberratiotesti *in vitro;*

— geenimutaatiotesti nisäkässoluilla *in vitro;*

— bakteereilla tehtävät takaisinmutaatiotestit.

3.5.2.3.9 Yksittäisten aineiden luokituksen on perustuttava asiantuntija-arvioon (ks. 1.1.1 jakso), jonka pohjana on kaikki käytettävissä oleva todistusnäyttö. Kun yksittäistä huolellisesti tehtyä testiä käytetään luokituksen perustana, testistä on saatava selkeä ja kiistatta positiivinen tulos. Jos uusia hyvin validoituja testejä tulee esiin, myös niitä voidaan käyttää kokonaistodistusnäyttöä tarkasteltaessa. Lisäksi on syytä ottaa huomioon ainetta koskevassa tutkimuksessa käytetyn altistusreitin merkitys verrattuna ihmisen altistumisreittiin.

▼B

3.5.3 ***Seosten luokituskriteerit***

3.5.3.1 *Seosten luokitus, kun käytettävissä ovat seoksen kaikkia tai ainoastaan joitakin aineosia koskevat tiedot*

3.5.3.1.1 Seos on luokiteltava perimää vaurioittavaksi, kun vähintään yksi sen aineosista on luokiteltu perimää vaurioittavaksi, kategoria 1A, kategoria 1B tai kategoria 2, ja sen pitoisuus seoksessa on yhtä suuri tai suurempi kuin taulukossa 3.5.2 kategorialle 1A, kategorialle 1B tai kategorialle 2 esitetty yleinen pitoisuusraja.

▼M4

Taulukko 3.5.2

Sukusolujen perimää vaurioittaviksi luokiteltujen seosten aineosia koskevat yleiset pitoisuusrajat, jotka aiheuttavat kyseisen seoksen luokituksen

Aineosan luokitus:	Pitoisuusrajat, jotka aiheuttavat seoksen luokituksen:		
	Perimää vaurioittava, kategoria 1		Perimää vaurioittava, kategoria 2
	Kategoria 1A	Kategoria 1B	
Perimää vaurioittava, kategoria 1A	≥ 0,1 %	—	—
Perimää vaurioittava, kategoria 1B	—	≥ 0,1 %	—
Perimää vaurioittava, kategoria 2	—	—	≥ 1,0 %

▼B

Huomautus:

Edellä olevassa taulukossa annettuja pitoisuusrajoja sovelletaan kiinteisiin aineisiin ja nesteisiin (painoprosentteina) ja kaasuihin (tilavuusprosentteina).

3.5.3.2 *Seosten luokitus, kun koko seosta koskevat tiedot ovat käytettävissä*

3.5.3.2.1 Seosten luokitus perustuu saatavana oleviin testituloksiin seosten yksittäisistä ainesosista, käyttäen pitoisuusrajoja ainesosille, jotka on luokiteltu sukusolujen perimää vaurioittaviksi. Tapauskohtaisesti luokituksessa voidaan käyttää seosta koskevia testituloksia, kun niistä käy ilmi vaikutuksia, joita ei ole voitu todeta yksittäisiin aineosiin perustuvasta arvioinnista. Näissä tapauksissa on osoitettava, että testitulokset koko seoksesta ovat kiistattomia, kun sukusolujen perimävaurioita koskevissa testijärjestelmissä otetaan huomioon annostus ja muut tekijät, kuten kesto, havainnot, testijärjestelmien herkkyys ja tilastollinen analyysi. Riittävä luokitusta koskeva dokumentointi on säilytettävä ja annettava pyynnöstä tarkasteltavaksi.

3.5.3.3 *Seosten luokitus, kun koko seosta koskevia tietoja ei ole käytettävissä: päättelysäännöt*

3.5.3.3.1 Jos itse seosta ei ole testattu sukusolujen perimävauriovaaran määrittämiseksi, mutta sen yksittäisistä aineosista ja samankaltaisista testatuista seoksista on olemassa riittävästi tietoja (3.5.3.2.1 jakson mukaisesti), joiden avulla seoksen vaarallisuus voidaan määrittää asianmukaisesti, kyseisiä tietoja on käytettävä 1.1.3 jaksossa vahvistettujen, sovellettavissa olevien päättelysääntöjen mukaisesti.

3.5.4 ***Vaaraviestintä***

3.5.4.1 Tämän vaaraluokan luokituskriteerit täyttävien aineiden ja seosten merkinnät on tehtävä taulukon 3.5.3 mukaisesti.

▼M4

Taulukko 3.5.3

Sukusolujen perimää vaurioittavia vaikutuksia koskevat merkinnät

Luokitus	Kategoria 1 (Kategoria 1A, 1B)	Kategoria 2
GHS-varoitusmerkit		
Huomiosana	Vaara	Varoitus
Vaaralauseke	H340: Saattaa aiheuttaa perimävaurioita (mainitaan altistumisreitti, jos on kiistatta osoitettu, että vaara ei voi aiheutua muiden altistumisreittien kautta)	H341: Epäillään aiheuttavan perimävaurioita (mainitaan altistumisreitti, jos on kiistatta osoitettu, että vaara ei voi aiheutua muiden altistumisreittien kautta)
Turvalauseke ennaltaehkäisystä	P201 P202 P280	P201 P202 P280
Turvalauseke pelastustoimenpiteistä	P308 + P313	P308 + P313
Turvalauseke varastoinnista	P405	P405
Turvalauseke jätteiden käsittelystä	P501	P501

▼B

3.5.5 ***Luokitusta koskevia muita näkökohtia***

On enenevästi hyväksyttyä, että kemiallisesti aiheutettuun kasvainten muodostumiseen ihmisillä ja eläimillä liittyy geneettisiä muutoksia esimerkiksi somaattisten solujen proto-onkogeeneissä ja/tai kasvainten muodostumista rajoittavissa geeneissä (tumour suppresser genes). Sen vuoksi aineiden mutageenisten ominaisuuksien osoittamisella nisäkkäiden somaattisissa soluissa ja/tai sukusoluissa *in vivo* voi olla vaikutusta näiden aineiden mahdolliseen luokitukseen syöpää aiheuttaviksi (katso myös 3.6 jakso Syöpää aiheuttavat vaikutukset, 3.6.2.2.6 jakso).

3.6 **Syöpää aiheuttavat vaikutukset**

3.6.1 ***Määritelmä***

3.6.1.1 Syöpää aiheuttavalla aineella tai seoksella (karsinogeeni) tarkoitetaan ainetta tai aineiden seosta, joka aiheuttaa syöpää tai lisää sen ilmaantuvuutta. Aineiden, jotka ovat huolellisesti tehdyissä eläinkokeissa aiheuttaneet hyvänlaatuisia ja pahanlaatuisia kasvaimia, oletetaan tai epäillään aiheuttavan syöpää myös ihmisessä, ellei ole selvää näyttöä siitä, että kyseinen kasvainten muodostumismekanismi on merkityksetön ihmiselle.

3.6.2 ***Aineiden luokituskriteerit***

3.6.2.1 Syöpää aiheuttavat aineet luokitellaan yhteen kahdesta kategoriasta näytön vahvuuden ja muiden näkökohtien perusteella (koko todistusnäyttö). Joissakin tapauksissa voi olla perusteltua tehdä luokitus altistumisreitin mukaisesti, jos voidaan kiistatta osoittaa, että vaara ei voi aiheutua muun altistumisreitin kautta.

▼B

Taulukko 3.6.1

Syöpää aiheuttavien aineiden vaarakategoriat

Kategoriat	Kriteerit
KATEGORIA 1:	Aineet, joiden tiedetään tai oletetaan aiheuttavan syöpää ihmiselle Aine luokitellaan syöpää aiheuttavaksi kategoriaan 1 epidemiologisten ja/tai eläinkokeiden tulosten perusteella. Aine voidaan jakaa edelleen
Kategoria 1A:	kategoriaan1A, johon kuuluvien aineiden tiedetään aiheuttavan syöpävaaraa ihmisille; luokitus perustuu lähinnä ihmisillä saatuun näyttöön, tai
Kategoria 1B:	kategoriaan 1B, johon kuuluvien aineiden oletetaan aiheuttavan ihmiselle syöpävaaran; luokitus perustuu lähinnä eläimillä saatuun näyttöön. Luokitus kategoriaan 1A ja 1B perustuu näytön vahvuuteen sekä muihin näkökohtiin (ks. 3.6.2.2 jakso). Tällaista näyttöä voidaan saada joko — ihmisiin kohdistuneista tutkimuksista, joissa osoitetaan syy-yhteys ihmisten aineelle altistumisen ja syövän kehittymisen välillä (tunnettu ihmiselle syöpää aiheuttava aine); tai — eläinkokeista, jotka osoittavat riittävän [1] selvästi aineen aiheuttavan syöpää eläimille (oletettavasti ihmiselle syöpää aiheuttava aine). Lisäksi tieteellinen arviointi voi tapauskohtaisesti oikeuttaa luokituksen oletetusti ihmiselle syöpää aiheuttavaksi sellaisten tutkimusten perusteella, joista on saatu rajallista karsinogeenisuusnäyttöä ihmisellä, yhdistettynä rajalliseen karsinogeenisuusnäyttöön koe-eläimillä.
KATEGORIA 2:	Aineet, joiden epäillään aiheuttavan syöpää ihmiselle Aine luokitellaan kategoriaan 2 ihmisillä ja/tai eläimillä saadun sellaisen näytön perusteella, joka ei ole riittävän vakuuttavaa aineen luokittelemiseksi kategoriaan 1A tai 1B, sekä näytön vahvuuden ja muiden näkökohtien perusteella (ks. 3.6.2.2 jakso). Tällaista näyttöä voidaan saada joko ihmisiä koskevissa tutkimuksissa saadusta rajallisesta [1] karsinogeenisuusnäytöstä tai eläinkokeissa saadusta rajallisesta karsinogeenisuusnäytöstä.

[1] Huomautus: ks. 3.6.2.2.4 jakso.

3.6.2.2 *Syöpää aiheuttavien aineiden luokitusta koskevia erityisnäkökohtia*

3.6.2.2.1 Luokitus syöpää aiheuttavaksi aineeksi tehdään luotettavilla ja hyväksyttävillä kokeilla saadun näytön perusteella, ja luokitus on tarkoitettu aineille, jotka voivat sisäisten ominaisuuksiensa vuoksi aiheuttaa syöpää. Arviointien on perustuttava kaikkeen saatavissa olevaan tietoon, vertaisarvioituihin julkaistuihin tutkimuksiin ja muihin hyväksyttäviin tietoihin.

▼B

3.6.2.2.2 Aineen luokitus syöpää aiheuttavaksi on menettely, joka sisältää kaksi toisiinsa liittyvää arviointia: näytön vahvuuden arvioinnin ja kaikkien muiden relevanttien tietojen tarkastelun ihmiselle syöpävaaran aiheuttavien aineiden sijoittamiseksi vaarakategorioihin.

3.6.2.2.3 Näytön vahvuuteen kuuluu ihmisillä ja eläimillä tehdyissä tutkimuksissa todettujen kasvainten lukumäärän ja niiden tilastollisen merkitsevyyden määrittäminen. Riittävä ihmisillä saatu näyttö osoittaa, että ihmisen altistumisen ja syövän kehittymisen välillä on syy-yhteys, kun taas eläimillä saatu riittävä näyttö osoittaa, että aineen ja kasvainten lisääntymisen välillä on syy-yhteys. Rajallinen näyttö ihmisellä edellyttää altistumisen ja syövän välistä positiivista yhteyttä, mutta varsinaista syy-yhteyttä ei kuitenkaan voida osoittaa. Rajallinen näyttö eläimissä edellyttää tuloksia, jotka viittaavat syöpää aiheuttavaan vaikutukseen, mutta ovat riittämättömiä arvioinnin kannalta. Tässä on käytetty käsitteitä ”riittävä” (”sufficient”) ja ”rajallinen” (”limited”), jotka Kansainvälinen syöväntutkimuskeskus (IARC) on määritellyt seuraavasti:

a) Syöpää aiheuttavat vaikutukset ihmisessä

Syöpää aiheuttaviin vaikutuksiin liittyvä näyttö ihmisillä tehdyistä kokeista luokitellaan jompaankumpaan seuraavista luokista:

— Riittävä näyttö syöpää aiheuttavista vaikutuksista: on vahvistettu syy-yhteys kemikaaleille altistumisen ja ihmisen syövän välillä. On siis havaittu positiivinen suhde altistumisen ja syövän välillä kokeissa, joissa sattuman, tilastollisen harhan ja sekoittavien tekijöiden mahdollisuus on pystytty sulkemaan pois kohtuullisen luotettavasti.

— Rajallinen näyttö syöpää aiheuttavista vaikutuksista: Kemikaalille altistumisen ja syövän välillä on havaittu positiivinen yhteys, jossa syy-yhteystulkintaa pidetään uskottavana, mutta sattuman, tilastollisen harhan tai sekoittavien tekijöiden mahdollisuutta ei ole pystytty sulkemaan pois kohtuullisen luotettavasti.

b) Syöpää aiheuttavat vaikutukset koe-eläimissä

Syöpää aiheuttavat vaikutukset koe-eläimissä voidaan arvioida käyttämällä perinteisiä biotestejä, biotestejä, joissa käytetään geneettisesti muunneltuja eläimiä, ja muita in vivo -biotestejä, joissa keskitytään syövän synnyn yhteen tai useampaan kriittiseen vaiheeseen. Tulosten puuttuessa perinteisistä pitkäaikaisista biotesteistä tai testeistä, joiden tutkittava ominaisuus on neoplasia, johdonmukaiset positiiviset tulokset useista malleista, joissa käsitellään useita vaiheita syövän syntymisen monivaiheisessa prosessissa, olisi otettava huomioon arvioitaessa näytön astetta syöpää aiheuttavasta vaikutuksesta koe-eläimillä. Syöpää koe-eläimillä aiheuttavien vaikutusten kannalta merkityksellinen näyttö luokitellaan jompaankumpaan seuraavista luokista:

— Riittävä näyttö syöpää aiheuttavista vaikutuksista: on vahvistettu syy-yhteys kemikaalin ja pahanlaatuisten kasvaimien tai hyvän- ja pahanlaatuisten kasvaimien asianmukaisen yhdistelmän lisääntyneen esiintymisen välillä a) kahdella tai useammalla eläinlajilla tai b) kahdessa tai useammassa yhdellä lajilla tehdyssä riippumattomassa kokeessa, jotka on toteutettu eri aikaan tai eri laboratorioissa taikka erilaisia testiohjeita noudattaen. Riittävän näytön voi tarjota myös kasvaimien lisääntynyt esiintyminen yhden lajin molemmilla sukupuolilla huolellisesti tehdyssä kokeessa, ihanteellisessa

▼B

tapauksessa hyviä laboratoriokäytäntöjä noudattaen. Yhden, yhdellä lajilla ja sukupuolella tehdyn kokeen voidaan katsoa tarjoavan riittävän näytön syöpää aiheuttavasta vaikutuksesta, jos pahanlaatuisten kasvaimien esiintymistiheys, sijainti, tyyppi tai ikä niiden ilmentyessä on poikkeuksellinen tai jos kasvaimia havaitaan voimakkaina monissa elimissä.

— Rajallinen näyttö syöpää aiheuttavista vaikutuksista: tulokset viittaavat syöpää aiheuttavaan vaikutukseen, mutta niiden rajallisuuden vuoksi lopullista arvioota ei voida tehdä, koska esimerkiksi a) näyttö syöpää aiheuttavasta vaikutuksesta rajoittuu yhteen kokeeseen, b) on avoimia kysymyksiä kokeiden suunnittelun, toimittamisen tai tulkitsemisen riittävyydestä, c) kemikaali lisää ainoastaan hyvänlaatuisten kasvaimien esiintymistä tai vaurioita, joilla on epävarma neoplastinen potentiaali, tai d) näyttö syöpää aiheuttavasta vaikutuksesta rajoittuu kokeisiin, joista käy ilmi vain edistävä vaikutus (promoottori) suppealla kudosten tai elinten alueella.

3.6.2.2.4 Muut näkökohdat (osana todistusnäytön arviointia, ks. 1.1.1 jakso). Syöpää aiheuttavia vaikutuksia koskevan näytön vahvuuden arvioinnin lisäksi on tarkasteltava muita tekijöitä, jotka vaikuttavat yleiseen todennäköisyyteen, että aine saattaa aiheuttaa ihmiselle syöpää. Todistusvoiman arviointiin vaikuttavia tekijöitä on hyvin paljon, mutta tässä yhteydessä tarkastellaan niistä tärkeimpiä.

3.6.2.2.5 Tekijöitä voidaan tarkastella siitä näkökulmasta, lisäävätkö vai vähentävätkö ne ihmiselle aiheutuvaa syöpäsairauden vaaraa. Kunkin tekijän suhteellinen painotus riippuu näytön määrästä ja johdonmukaisuudesta. Yleensä syöpävaarasta aiheutuvan huolentason alentamiseen vaaditaan täydellisempiä tietoja kuin sen nostamiseen. Olisi käytettävä muita näkökohtia arvioitaessa havaittuja kasvaimia ja muita tekijöitä tapauskohtaisesti.

3.6.2.2.6 Vaaran tasoa arvioitaessa voidaan tarkastella joitain seuraavista tärkeistä tekijöistä:

a) kasvaintyyppi ja taustaesiintyvyys;

b) monessa elimessä esiintyvät vasteet;

c) vaurioiden kehittyminen pahanlaatuisiksi;

d) lyhentynyt altistumisen ja kasvainten kehittymisen välinen aika (latenssiaika).

e) esiintyykö vasteita vain toisella sukupuolella vai molemmilla;

f) esiintyykö vasteita yhdessä vai useassa lajissa;

g) rakenteellinen samankaltaisuus verrattuna aineisiin, joiden syöpää aiheuttavista vaikutuksista on painavaa näyttöä;

h) altistumisreitit;

i) imeytymisen, elimistöön jakautumisen, aineenvaihdunnan ja erityksen vertailu koe-eläinten ja ihmisen välillä;

j) testiannosten liiallisen myrkyllisyyden mahdollisesti aiheuttamat häiriövaikutukset;

k) vaikutustapa ja sen merkitys ihmiselle, esimerkiksi solumyrkyllisyys, johon liittyy kasvun kiihtyminen, solujen jakautumisen kiihtyminen, immuunivasteen heikentyminen ja perimän vaurioituminen.

Perimää vaurioittavat vaikutukset: on selvää, että perimään liittyvillä ilmiöillä on keskeinen asema syövän yleisessä kehityksessä. Näin ollen näyttö aineen perimää vaurioittavista vaikutuksista *in vivo* saattaa olla osoituksena myös syöpää aiheuttavista vaikutuksista.

▼B

3.6.2.2.7 Aine, jonka syöpää aiheuttavia vaikutuksia ei ole testattu, voidaan tietyissä tapauksissa luokitella kategoriaan 1A, kategoriaan 1B tai kategoriaan 2 sellaisten kasvaimia koskevien tietojen perusteella, jotka koskevat rakenteeltaan samankaltaisia aineita, jos muiden tärkeiden tekijöiden kuten yleisten merkityksellisten aineenvaihduntatuotteiden muodostumisen tarkastelu tukee luokitusta, esimerkkinä bentsidiinin sukuiset väriaineet.

3.6.2.2.8 Luokituksessa on otettava huomioon, imeytyykö aine tietyn altistumisreitin (tiettyjen altistumisreittien) kautta, onko testatuilla altistumisreiteillä paikallisia kasvaimia vain altistuskohdassa ja osoittavatko muilla altistumisreiteillä tehdyt asianmukaiset kokeet, että kasvaimia ei esiinny.

3.6.2.2.9 Luokituspäätöstä tehtäessä on tärkeää ottaa huomioon aineiden kaikki fysikaalis-kemialliset, toksikokineettiset ja toksikodynaamiset ominaisuudet sekä kaikki samankaltaisia aineita koskevat relevantit tiedot, kuten rakenne-aktiivisuussuhde.

3.6.3 ***Seosten luokituskriteerit***

3.6.3.1 *Seosten luokitus, kun käytettävissä ovat seoksen kaikkia tai ainoastaan joitakin aineosia koskevat tiedot*

3.6.3.1.1 Seos luokitellaan syöpää aiheuttavaksi, kun vähintään yksi sen aineosista on luokiteltu syöpää aiheuttavaksi, kategoria 1A, kategoria 1B tai kategoria 2, ja sen pitoisuus seoksessa on yhtä suuri tai suurempi kuin taulukossa 3.6.2 kategorialle 1A, kategorialle 1B tai kategorialle 2 esitetty yleinen pitoisuusraja.

▼M4

Taulukko 3.6.2

Syöpää aiheuttavaksi luokiteltujen seosten aineosia koskevat yleiset pitoisuusrajat, jotka aiheuttavat kyseisen seoksen luokituksen

Aineosan luokitus:	Yleinen pitoisuusraja, joka aiheuttaa seoksen luokituksen:		
	Syöpää aiheuttava, kategoria 1		Syöpää aiheuttava, kategoria 2
	Kategoria 1A	Kategoria 1B	
Syöpää aiheuttava, kategoria 1A	≥ 0,1 %	—	—
Syöpää aiheuttava, kategoria 1B	—	≥ 0,1 %	—
Syöpää aiheuttava, kategoria 2	—	—	≥ 1,0 % [Huom. 1]

▼B

Huomautus:

Edellä olevassa taulukossa annettuja pitoisuusrajoja sovelletaan kiinteisiin aineisiin ja nesteisiin (painoprosentteina) ja kaasuihin (tilavuusprosentteina).

Huomautus 1:

Jos seoksen aineosana on syöpää aiheuttavaa kategoriaan 2 luokiteltua ainetta vähintään 0,1 prosentin pitoisuutena, seoksesta on oltava pyynnöstä saatavilla käyttöturvallisuustiedote.

3.6.3.2 *Seosten luokitus, kun koko seosta koskevat tiedot ovat käytettävissä*

3.6.3.2.1 Seosten luokitus perustuu saatavana oleviin testituloksiin seosten yksittäisistä ainesosista, käyttäen pitoisuusrajoja ainesosille, jotka on luokiteltu syöpää aiheuttaviksi. Tapauskohtaisesti luokituksessa voidaan käyttää seosta koskevia testituloksia, kun niistä käy ilmi vaikutuksia, joita ei ole voitu todeta yksittäisiin aineosiin perustuvasta arvioinnista. Näissä tapauksissa on osoitettava, että testitulokset koko seoksesta ovat kiistattomia, kun syöpää aiheuttavia vaikutuksia koskevissa testijärjestelmissä otetaan huomioon annostus ja muut tekijät, kuten kesto, havainnot, testijärjestelmien herkkyys ja tilastollinen analyysi. Riittävä luokitusta koskeva dokumentointi on säilytettävä ja annettava pyynnöstä tarkasteltavaksi.

▼B

3.6.3.3 *Seosten luokitus, kun koko seosta koskevia tietoja ei ole käytettävissä: päättelysäännöt*

3.6.3.3.1 Jos itse seosta ei ole testattu syöpää aiheuttavan vaaran määrittämiseksi, mutta sen yksittäisistä aineosista ja samankaltaisista testatuista seoksista on olemassa riittävästi tietoja (3.6.3.2.1 jakson mukaisesti), joiden avulla seoksen vaarallisuus voidaan määrittää asianmukaisesti, kyseisiä tietoja on käytettävä 1.1.3 jaksossa vahvistettujen, sovellettavissa olevien päättelysääntöjen mukaisesti.

3.6.4 ***Vaaraviestintä***

3.6.4.1 Tämän vaaraluokan luokituskriteerit täyttävien aineiden ja seosten merkinnät on tehtävä taulukon 3.6.3 mukaisesti.

▼M4

Taulukko 3.6.3

Syöpää aiheuttavia vaikutuksia koskevat merkinnät

Luokitus	Kategoria 1 (Kategoria 1A, 1B)	Kategoria 2
GHS-varoitusmerkit		
Huomiosana	Vaara	Varoitus
Vaaralauseke	H350: Saattaa aiheuttaa syöpää (mainitaan altistumisreitti, jos on kiistatta osoitettu, että vaara ei voi aiheutua muiden altistumisreittien kautta)	H351: Epäillään aiheuttavan syöpää (mainitaan altistumisreitti, jos on kiistatta osoitettu, että vaara ei voi aiheutua muiden altistumisreittien kautta)
Turvalauseke ennaltaehkäisystä	P201 P202 P280	P201 P202 P280
Turvalauseke pelastustoimenpiteistä	P308 + P313	P308 + P313
Turvalauseke varastoinnista	P405	P405
Turvalauseke jätteiden käsittelystä	P501	P501

▼B

3.7 **Lisääntymiselle vaaralliset vaikutukset**

3.7.1 ***Määritelmät ja yleiset näkökohdat***

3.7.1.1 Lisääntymiselle vaarallisiin vaikutuksiin kuuluvat haitalliset vaikutukset aikuisten miesten ja naisten sukupuolitoimintoihin ja hedelmällisyyteen sekä jälkeläisten kehityshäiriöt. Seuraavassa annetut määritelmät on mukautettu alustavista määritelmistä, joista on sovittu IPCS/EHC:n (International Programme on Chemical Safety Environmental Health Criteria) asiakirjassa nro 225 ”Principles for Evaluating Health Risks to Reproduction Associated with Exposure

▼B

to Chemicals”. Luokitukseen liittyviä jälkeläisissä esiintyviä periytyviä vaikutuksia käsitellään sukusolujen perimävaurioita koskevassa 3.5 jaksossa, koska tässä luokitusjärjestelmässä katsotaan aiheelliseksi tarkastella kyseisiä vaikutuksia erillisessä sukusolujen perimävaurioita koskevassa vaaraluokassa.

Tässä luokitusjärjestelmässä lisääntymiselle vaaralliset vaikutukset jaetaan kahteen pääryhmään:

a) haitalliset vaikutukset sukupuolitoimintoihin ja hedelmällisyyteen;

b) haitalliset vaikutukset jälkeläisten kehitykseen.

Joitain lisääntymiselle vaarallisia vaikutuksia ei voi selkeästi osoittaa sukupuolitoimintoja ja hedelmällisyyttä heikentävään eikä kehityshäiriöitä aiheuttavaan ryhmään. Aineet, joilla on tällaisia ominaisuuksia, tai näitä aineita sisältävät seokset on joka tapauksessa luokiteltava lisääntymiselle vaarallisiksi.

3.7.1.2 Lisääntymiselle vaarallisia vaikutuksia koskeva vaaraluokka on luokitustarkoituksessa jaoteltu seuraavasti:

— haitalliset vaikutukset

  — sukupuolitoimintoihin ja hedelmällisyyteen, tai

  — kehitykseen;

— vaikutukset imetykseen tai imetyksen kautta aiheutuvat vaikutukset.

3.7.1.3 *Haitalliset vaikutukset sukupuolitoimintoihin ja hedelmällisyyteen*

Kaikki aineiden vaikutukset, jotka saattavat heikentää sukupuolitoimintoja ja hedelmällisyyttä. Tällaisiin vaikutuksiin kuuluvat muun muassa muutokset naisen ja miehen lisääntymiselimissä, haitalliset vaikutukset puberteetin alkamiseen, sukusolujen tuotantoon ja kuljetukseen sukuelimissä, lisääntymiskierron säännöllisyyteen, sukupuolikäyttäytymiseen, hedelmällisyyteen, synnytykseen, raskauden kulkuun ja ennenaikaiseen lisääntymiskyvyn hiipumiseen, tai muutokset muissa toiminnoissa, jotka ovat riippuvaisia lisääntymiselimistön normaalista toiminnasta.

3.7.1.4 *Haitalliset vaikutukset jälkeläisten kehitykseen*

Haitalliset vaikutukset kehitykseen sisältävät ilmauksen laajimmassa merkityksessä kaikki vaikutukset, jotka haittaavat jälkeläisen normaalia kehitystä sekä ennen syntymää että sen jälkeen ja jotka aiheutuvat kumman tahansa vanhemman altistumisesta ennen hedelmöitystä tai kehittyvän jälkeläisen altistumisesta ennen syntymää tai sen jälkeen aina sukukypsyyden saavuttamiseen saakka. Luokituksella kehityshäiriöitä aiheuttavaksi on kuitenkin ensisijaisena tarkoituksena varoittaa raskaana olevia naisia ja hedelmällisessä iässä olevia miehiä ja naisia kyseisestä vaarasta. Kehityshäiriöitä aiheuttavilla vaikutuksilla tarkoitetaan siksi lähinnä luokitukseen liittyvistä käytännöllisistä syistä haitallisia vaikutuksia raskauden aikana, tai vanhempien altistumisesta johtuvia haitallisia vaikutuksia. Tällaiset vaikutukset voivat ilmetä milloin tahansa yksilön eliniän aikana. Kehityshäiriöiden tärkeimmät ilmenemismuodot ovat 1) kehittyvän yksilön kuolema, 2) rakenteelliset epämuodostumat, 3) poikkeava kasvu sekä 4) toiminnalliset häiriöt.

3.7.1.5 Myös haitalliset vaikutukset imetykseen tai imetyksen kautta aiheutuvat haitalliset vaikutukset kuuluvat lisääntymiselle vaarallisiin ominaisuuksiin, mutta luokitustarkoituksessa näitä vaikutuksia käsitellään erikseen (ks. taulukko 3.7.1 (b)). Tämä johtuu siitä, että on suotavaa voida luokitella aineita erityisesti imetykseen kohdistuvien haitallisten vaikutusten perusteella, jotta imettäviä äitejä voidaan erityisesti varoittaa tästä vaarasta.

▼B

3.7.2 ***Aineiden luokituskriteerit***

3.7.2.1 *Vaarakategoriat*

3.7.2.1.1 Aineet luokitellaan yhteen lisääntymiselle vaarallisia vaikutuksia koskevasta kahdesta kategoriasta. Kussakin kategoriassa sukupuolitoimintoihin ja hedelmällisyyteen kohdistuvia vaikutuksia sekä kehitykseen kohdistuvia vaikutuksia tarkastellaan erillisinä. Lisäksi imetykseen liittyvät vaikutukset muodostavat tässä erillisen vaarakategorian.

Taulukko 3.7.1 (a)

Lisääntymiselle vaarallisten aineiden vaarakategoriat

Kategoriat	Kriteerit
KATEGORIA 1	Aineet, joiden tiedetään tai oletetaan olevan ihmisen lisääntymiselle vaarallisia Aineet luokitellaan lisääntymiselle vaarallisiksi kategoriaan 1 kuuluviksi aineiksi, jos niiden tiedetään aiheuttaneen haitallisia vaikutuksia ihmisen sukupuolitoimintoihin ja hedelmällisyyteen tai ihmisen kehityksen häiriöitä tai jos on eläinkokeista saatua näyttöä ja mahdollisesti myös muuta sitä täydentävää tietoa, jonka perusteella voidaan hyvällä syyllä olettaa, että aine saattaa haitata ihmisen lisääntymistä. Aineen luokitus voidaan jakaa edelleen sillä perusteella, onko luokituksessa käytetty näyttö ensisijaisesti peräisin ihmisillä saaduista tiedoista (kategoria 1A) vai eläinkokeista (kategoria 1B).
Kategoria 1A	Aineet, joiden tiedetään olevan ihmisen lisääntymiselle vaarallisia Aineen luokitus kategoriaan 1A perustuu pääasiassa ihmisillä saatuun näyttöön.
Kategoria 1B	Aineet, joiden oletetaan olevan ihmisen lisääntymiselle vaarallisia Aineen luokitus kategoriaan 1B perustuu pääasiassa eläimillä saatuun näyttöön. Tiedoista on saatava selvää näyttöä haitallisista vaikutuksista sukupuolitoimintoihin ja hedelmällisyyteen tai yksilönkehitykseen, kun muita myrkkyvaikutuksia ei ole todettu, tai jos tällaiset haitalliset vaikutukset esiintyvät yhdessä muiden myrkkyvaikutusten kanssa siten, että lisääntymiselle haitallista vaikutusta ei voida pitää muiden myrkyllisten vaikutusten toissijaisena epäspesifisenä seurauksena. Jos mekanistisiin seikkoihin liittyvät tiedot antavat aihetta epäillä vaikutuksen merkitystä ihmiselle, luokitus kategoriaan 2 saattaa kuitenkin olla asianmukaisempi.
KATEGORIA 2	Aineet, joiden epäillään olevan ihmisen lisääntymiselle vaarallisia Aineet luokitellaan lisääntymiselle vaarallisiksi kategoriaan 2 kuuluviksi aineiksi, jos on jonkinlaista ihmisillä tai eläimillä saatua näyttöä ja mahdollisesti myös muuta sitä täydentävää tietoa aineen haitallisista vaikutuksista sukupuolitoimintoihin ja hedelmällisyyteen tai yksilönkehitykseen ja jos näyttö ei ole riittävän vakuuttavaa aineen luokittelemiseksi kategoriaan 1. Jos tutkimuksen laadussa ilmenevät puutteet alentavat näytön vakuuttavuutta, kategoria 2 saattaisi olla asianmukaisempi luokitus.

▼B

Kategoriat	Kriteerit
	Lisääntymiselle haitallisten vaikutusten lisäksi muita myrkkyvaikutuksia ei ole havaittu, tai jos tällaiset haitalliset vaikutukset esiintyvät yhdessä muiden myrkkyvaikutusten kanssa siten, että lisääntymiselle haitallista vaikutusta ei voida pitää muiden myrkyllisten vaikutusten toissijaisena epäspesifisenä seurauksena.

Taulukko 3.7.1 (b)

Imetykseen liittyviä vaikutuksia koskeva vaarakategoria

VAIKUTUKSET IMETYKSEEN TAI IMETYKSEN KAUTTA AIHEUTUVAT VAIKUTUKSET
Vaikutukset imetykseen tai imetyksen kautta aiheutuvat vaikutukset osoitetaan yhteen omaan kategoriaansa. On selvää, että monista aineista ei tiedetä, onko niillä imetyksen kautta mahdollisesti haitallisia vaikutuksia jälkeläisiin. Aineet, jotka imeytyvät naisen elimistöön ja joiden on osoitettu vaikuttavan imetykseen tai joita voi joutua rintamaitoon (myös aineenvaihduntatuotteina) riittävän suurina määrinä voidakseen aiheuttaa haittaa rintaruokinnassa olevalle lapselle, on kuitenkin luokiteltava ja merkittävä tämän rintaruokittuihin lapsiin kohdistuvan vaaran osoittamiseksi. Luokitus voidaan tehdä seuraavin perustein: a) ihmisillä saatu näyttö lapsiin imetysaikana kohdistuvasta vaarasta; ja/tai b) yhden tai kahden sukupolven eläinkokeiden tulokset antavat selvää näyttöä jälkeläisiin kohdistuvista haitallisista vaikutuksista, jotka johtuvat aineen siirtymisestä maitoon tai haitallisista vaikutuksista maidon laatuun; ja/tai c) imeytymistä, aineenvaihduntaa, elimistöön jakautumista ja eritystä koskevat tutkimukset osoittavat, että aine esiintyy rintamaidossa mahdollisesti haitallisina pitoisuuksina.

3.7.2.2 *Luokituksen perusteet*

3.7.2.2.1 Luokitus tehdään edellä esitettyjen asianmukaisten kriteerien ja koko todistusnäytön arvioinnin perusteella (ks. 1.1.1 jakso). Luokitus lisääntymiselle vaaralliseksi on tarkoitettu aineille, joilla on erityinen luontainen ominaisuus aiheuttaa haitallisia vaikutuksia lisääntymiselle. Aineita ei pidä luokitella lisääntymiselle vaaralliseksi, jos kyseiset vaikutukset ovat ainoastaan muiden myrkyllisten vaikutusten epäspesifisiä toissijaisia seurauksia.

Aineet luokitellaan vaarakategorioihin seuraavassa ensisijaisuusjärjestyksessä: kategoria 1A, kategoria 1B, kategoria 2 sekä lisäkategoria, joka koskee vaikutuksia imetykseen tai imetyksen kautta aiheutuvia vaikutuksia. Jos aine täyttää luokituskriteerit molempiin pääkategorioihin (esimerkiksi vaikutuksia sukupuolitoimintoihin ja hedelmällisyyteen koskevaan kategoriaan 1 B ja myös vaikutuksia kehitykselle koskevaan kategoriaan 2), molemmat vaarajaottelut on ilmoitettava vastaavissa vaaralausekkeissa. Luokitusta lisäkategoriaan ”vaikutukset imetykseen tai imetyksen kautta aiheutuvat vaikutukset” tarkastellaan riippumatta luokituksesta kategoriaan 1A, kategoriaan 1B tai kategoriaan 2.

3.7.2.2.2 Arvioitaessa kehittyviin jälkeläisiin kohdistuvia myrkyllisiä vaikutuksia on tärkeää tarkastella emomyrkyllisyyden mahdollisia vaikutuksia (ks. 3.7.2.4 jakso).

3.7.2.2.3 Jotta aine voidaan luokitella kategoriaan 1A pääasiassa ihmisillä saadun näytön perusteella, aineen haitallisista vaikutuksista ihmisen lisääntymiselle on oltava luotettavaa näyttöä. Luokituksessa käytettävän näytön on ihanteellisessa tapauksessa oltava peräisin hyvin

▼B

tehdyistä epidemiologisista tutkimuksista, joissa on käytetty tarkoituksenmukaisia verrokkeja, arviointi on tehty tasapuolisesti ja mahdollinen tilastollinen harha tai sekoittavat tekijät on otettu asianmukaisesti huomioon. Ihmisillä saatua riittämätöntä tietoa on täydennettävä eläinkokeiden asianmukaisilla tuloksilla, ja on harkittava luokitusta kategoriaan 1B.

3.7.2.3 *Todistusnäytön arviointi*

3.7.2.3.1 Luokitus lisääntymiselle vaaralliseksi aineeksi tehdään koko todistusnäytön arvioinnin perusteella (ks. 1.1.1 jakso). Tarkasteluun otetaan mukaan kaikki käytettävissä olevat lisääntymiselle vaarallisia ominaisuuksia määrittävät tiedot, kuten ihmisiä koskevat epidemiologisiset tutkimukset, tapaustutkimusraportit ja erityiset lisääntymistutkimukset sekä niiden rinnalla eläimillä tehtyjen subkroonisten, kroonisten ja erityistutkimusten tulokset, joista saadaan relevanttia tietoa sukuelimiin ja niihin liittyviin umpirauhasiin kohdistuvasta myrkyllisyydestä. Lisäksi voidaan arvioida aineita, jotka ovat kemiallisesti samankaltaisia kuin tutkittava aine, erityisesti kun tutkittavaa ainetta koskevia tietoja on vähän. Käytettävissä olevalle näytölle annettavaan painoarvoon vaikuttavat muun muassa tutkimusten laatu, tulosten johdonmukaisuus, vaikutusten luonne ja vakavuusaste, emomyrkyllisyyden esiintyminen eläimillä tehdyissä kokeellisissa tutkimuksissa, ryhmien välisten erojen tilastollinen merkitsevyys, niiden tutkittavien ominaisuuksien lukumäärä, joihin vaikutukset kohdistuvat, altistumisreitin merkitys ihmiselle ja tilastollisten harhojen puuttuminen. Sekä positiiviset että negatiiviset tulokset kootaan todistusnäytön arviointiin. Yksittäinen positiivinen tutkimus, joka on tehty hyviä tieteellisiä periaatteita noudattaen ja josta on saatu tilastollisesti ja biologisesti merkittävät positiiviset tulokset, voi jo oikeuttaa luokitukseen (ks. myös 3.7.2.2.3 jakso).

3.7.2.3.2 Eläimillä ja ihmisillä tehtyjen toksikokineettisten tutkimusten sekä vaikutuskohdetta, -mekanismia tai -tapaa koskevien tutkimusten tuloksista voidaan saada oleellista tietoa, jonka ansiosta huoli ihmisen terveyteen kohdistuvasta vaarasta vähentyy tai kasvaa. Jos kiistattomasti osoitetaan, että selvästi todetulla vaikutusmekanismilla tai -tavalla ei ole merkitystä ihmiselle tai jos toksikokineettiset erot ovat niin merkittäviä, että on varmaa, että vaarallinen ominaisuus ei ilmene ihmisessä, koe-eläinten lisääntymiselle haitallista ainetta ei pidä luokitella.

3.7.2.3.3 Joissain lisääntymiselle vaarallisia vaikutuksia koskevissa eläinkokeissa tulokseksi saatetaan kirjata ainoastaan vaikutuksia, joiden toksikologinen merkitsevyys katsotaan niin vähäiseksi tai olemattomaksi, että ainetta ei välttämättä luokitella. Näihin vaikutuksiin kuuluvat pienet muutokset siemennesteen parametreissä tai sikiössä esiintyvien spontaanien vaurioiden ilmaantuvuudessa, pienet poikkeamat sellaisissa usein esiintyvissä muutoksissa, joita havaitaan sikiön luuston tutkimuksissa, pienet muutokset sikiön painossa tai syntymän jälkeisessä kehityksessä.

3.7.2.3.4 Eläinkokeiden tuloksista olisi saatava ihanteellisessa tapauksessa selkeää näyttöä spesifisistä lisääntymiselle vaarallisista vaikutuksista siten, että muita systeemisiä myrkyllisiä vaikutuksia ei esiinny. Jos kehityshäiriöitä kuitenkin esiintyy yhdessä muiden emolle myrkyllisten vaikutusten kanssa, arvioidaan missä määrin yleiset haitalliset vaikutukset ovat saattaneet vaikuttaa kehityshäiriöiden syntyyn. Todistusnäytön arvioimiseksi on suositeltavaa tarkastella ensin alkioon/sikiöön kohdistuvia haitallisia vaikutuksia ja arvioida sen jälkeen emomyrkyllisyys ja muut tulokseen todennäköisesti vaikuttaneet tekijät. Yleensä ei pidä automaattisesti jättää huomiotta kehitykseen kohdistuvia vaikutuksia, jotka ilmenevät emolle myrkyllisillä annoksilla. Emolle myrkyllisten annosten tasolla havaitut vaikutukset kehitykseen voidaan jättää huomiotta ainoastaan tapauskohtaisesti, jos syy-yhteys vahvistetaan tai osoitetaan vääräksi.

▼B

3.7.2.3.5 Jos on käytettävissä asianmukaista tietoa, on tärkeää yrittää määrittää, johtuvatko kehityshäiriöt spesifisestä emon kautta välittyvästä mekanismista vai epäspesifisestä toissijaisesta mekanismista, kuten emon stressistä ja elimistön sisäisen tasapainon häiriintymisestä. Yleensä emomyrkyllisyyden esiintymistä ei pidä käyttää alkiossa/sikiössä todettujen vaikutusten mitätöimiseen, ellei voida selvästi osoittaa, että kyseessä ovat toissijaiset epäspesifiset vaikutukset. Tämä koskee erityisesti tapauksia, joissa jälkeläisissä havaitaan merkittäviä pysyviä vaikutuksia, kuten rakenteellisia epämuodostumia. Joissain tapauksissa voidaan olettaa, että lisääntymiselle vaaralliset vaikutukset ovat seurausta emomyrkyllisyydestä, jolloin vaikutukset lisääntymiseen voidaan jättää huomiotta, kun aine on niin myrkyllinen, että emot eivät selviä toimistaan ja havaitaan vakavaa voimattomuutta; ne ovat kykenemättömiä huolehtimaan poikasistaan, tai ne makaavat pitkällään tai tekevät kuolemaa.

3.7.2.4 *Emoille myrkylliset vaikutukset (emomyrkyllisyys)*

3.7.2.4.1 Emomyrkyllisyys voi vaikuttaa jälkeläisten kehitykseen koko tiineyden ajan ja heti syntymän jälkeen joko stressiin ja emon elimistön sisäisen tasapainon häiriintymiseen liittyvien epäspesifisten mekanismien kautta tai spesifisin emon kautta välittyvin mekanismein. Kun aineita luokitellaan kehityksen häiriöitä aiheuttaviksi ja siinä yhteydessä tulkitaan kehityksen tuloksia, on tärkeää tarkastella emomyrkyllisyyden mahdollista vaikutusta. Tämä on monimutkainen kysymys, koska emomyrkyllisyyden vaikutuksesta jälkeläisten kehitykseen ei ole varmaa tietoa. Tulkittaessa kehityshäiriöiden luokituskriteerejä on otettava huomioon kaikki käytettävissä olevat tutkimukset ja asiantuntija-arvion ja todistusnäytön arvioinnin perusteella määritettävä emomyrkyllisyyden osuus kehityshäiriöiden synnyssä. Luokituspäätöstä tehtäessä on todistusnäyttönä ensin tarkasteltava alkioon/sikiöön kohdistuvia haitallisia vaikutuksia ja sen jälkeen emomyrkyllisyyttä ja muita tulokseen todennäköisesti vaikuttaneita tekijöitä.

3.7.2.4.2 Havaintojen perusteella emomyrkyllisyys voi vakavuusasteesta riippuen vaikuttaa kehitykseen epäspesifisten toissijaisten mekanismien välityksellä ja aiheuttavan tiettyjen lajien tietyissä kannoissa sikiön painonlaskua, luutumisen viivästymistä ja mahdollisesti resorptioita ja tiettyjä epämuodostumia. Kehitykseen kohdistuvien vaikutusten ja yleisen emomyrkyllisyyden suhdetta koskevia tutkimuksia on kuitenkin vain vähän, eikä kehitysvaikutusten ja emomyrkyllisyyden välistä suhdetta ole onnistuttu osoittamaan eri lajeissa säännönmukaisesti ja toistettavasti. Vaikka kehitykseen kohdistuvia vaikutuksia ilmenisi emomyrkyllisyyden yhteydessä, niiden katsotaan olevan näyttönä kehityshäiriöitä aiheuttavista ominaisuuksista, ellei voida tapauskohtaisesti kiistatta osoittaa, että kehitykseen kohdistuvat vaikutukset ovat seurausta emoihin kohdistuvasta myrkyllisyydestä. Luokitusta on lisäksi harkittava, jos jälkeläisissä on merkittäviä myrkkyvaikutuksia, esimerkiksi sellaisia pysyviä vaikutuksia kuin rakenteellisia epämuodostumia, alkio- tai sikiökuolleisuutta tai merkittäviä syntymän jälkeisiä toiminnallisia häiriöitä.

3.7.2.4.3 Luokitusta ei pidä automaattisesti jättää tekemättä aineille, jotka aiheuttavat kehityksen häiriöitä ainoastaan emomyrkyllisyyden yhteydessä, siitäkin huolimatta että spesifinen emon kautta välittyvä mekanismi olisi osoitettu. Tällaisessa tapauksessa luokitus kategoriaan 2 saattaa olla kategoriaan 1 luokitusta parempi. Jos aine on niin myrkyllinen, että sen vaikutuksesta emo kuolee tai siinä havaitaan vakavaa voimattomuutta, se makaa pitkällään eikä kykene imettämään jälkeläisiään, on aiheellista olettaa, että kehityshäiriöitä

▼B

ilmenee ainoastaan emomyrkyllisyyden toissijaisena seurauksena ja jättää huomiotta kehitykseen kohdistuvat vaikutukset. Luokitusta ei välttämättä tarvita, jos kehityksessä on vain vähäisiä muutoksia, kuten sikiön/pennun hieman pienempi ruumiinpaino tai viivästynyt luutuminen, kun ne esiintyvät yhdessä emomyrkyllisyyden kanssa.

3.7.2.4.4 Seuraavassa on esitetty joitain tutkittavia ominaisuuksia, joita käytetään arvioitaessa emovaikutuksia. Jos käytettävissä on näitä tutkittavia ominaisuuksia koskevia tietoja, on arvioitava havaintojen tilastollinen merkitsevyys, biologinen merkittävyys ja annosvastesuhde.

Emojen kuolleisuus:

altistettujen emojen kuolleisuuden kasvua verrokkeihin nähden on pidettävä näyttönä emomyrkyllisyydestä, jos kasvu on suhteessa annokseen ja sen voidaan osoittaa johtuvan testiaineen systeemisestä myrkyllisyydestä. Yli 10 prosentin emokuolleisuutta pidetään erittäin korkeana eikä kyseistä annostasoa koskevia tietoja tavallisesti enää arvioida pidemmälle.

Paritteluindeksi:

(niiden naaraiden lukumäärä, joilla on havaittu vaginatulppa tai siittiöitä vaginassa / parittelemassa olleiden eläinten lukumäärä x 100) ([1])

Hedelmällisyysindeksi

(niiden eläinten lukumäärä, joilla on kiinnittyneitä alkioita / paritteluKertojen lukumäärä x 100)

Kantoaika

(jos annetaan synnyttää)

Ruumiinpaino ja ruumiinpainon muutos:

Emon ruumiinpainon muutos ja/tai mukautettu (korjattu) ruumiinpaino on otettava huomioon emomyrkyllisyyden arvioinnissa aina kun kyseiset tiedot ovat käytettävissä. Emon mukautettu (korjattu) keskimääräinen ruumiinpainon muutos lasketaan vähentämällä emon alku- ja loppupainon erotuksesta raskaana olevan kohdun paino (tai vaihtoehtoisesti sikiöiden yhteenlaskettu paino). Muutoksesta voi käydä ilmi, liittyykö vaikutus emoon vai sikiöihin. Kaneilla ruumiinpainon nousu ei välttämättä ole hyvä emomyrkyllisyyden indikaattori, koska niiden ruumiinpaino vaihtelee kantoaikana.

Ravinnon ja veden kulutus (jos oleellinen):

Emomyrkyllisyyttä arvioitaessa on hyödyllistä selvittää, väheneekö altistettujen emojen ravinnon ja veden kulutus merkitsevästi verrokkiryhmään nähden, erityisesti jos testiainetta annetaan ravinnossa tai juomavedessä. Ravinnon ja veden kulutuksessa ilmenevät muutokset on arvioitava yhdessä emojen ruumiinpainon kanssa, kun määritetään, aiheutuvatko todetut vaikutukset emomyrkyllisyydestä vai yksinkertaisesti ravintoon tai veteen lisätyn testiaineen pahasta mausta.

Kliiniset arvioinnit (mukaan luettuna kliiniset oireet ja löydökset sekä merkkiaineet, hematologiset ja kliinisen kemian tutkimukset):

Emomyrkyllisyyttä arvioitaessa on hyödyllistä tarkastella, lisääntyvätkö myrkyllisyyden merkittävät kliiniset oireet altistetuissa emoissa verrokkiryhmään verrattuna. Jos tätä käytetään emomyrkyllisyyden arvioinnin perustana, tutkimuksessa on ilmoitettava

([1]) On selvää, että myös koiras voi vaikuttaa paritteluindeksiin ja hedelmällisyysindeksiin.

▼B

kliinisten oireiden luonne, esiintymistiheys, aste ja kesto. Emomyrkyllisyyden kliinisiä oireita ovat esimerkiksi kooma, nääntyminen, hyperaktiivisuus, oikaisurefleksin häviäminen, ataksia ja vaivalloinen hengitys.

Kuoleman jälkeiset (post mortem) tiedot: Post mortem -löydösten esiintymistiheyden ja/tai vakavuusasteen nousu saattavat olla

osoituksena emomyrkyllisyydestä. Tällaisia havaintoja voivat olla muuan muassa makroskooppiset tai mikroskooppiset patologiset löydökset tai elinten painoa koskevat tiedot, esimerkiksi elimen absoluuttinen paino, elimen paino suhteessa ruumiin painoon tai elimen paino suhteessa aivojen painoon. Jos altistettujen emojen epäillyn kohde-elimen (tai -elinten) keskimääräinen paino on muuttunut merkitsevästi verrokkiryhmään verrattuna ja kohde-elimessä (tai -elimissä) todetaan myös histopatologian avulla haittavaikutuksia, voidaan tätä pitää näyttönä emomyrkyllisyydestä.

3.7.2.5 *Eläinkokeilla ja laboratoriokokeilla saadut tiedot*

3.7.2.5.1 Käytettävissä on useita kansainvälisesti hyväksyttyjä testimenetelmiä, kuten menetelmiä kehitykselle haitallisten vaikutuksen testaukseen (esim. OECD testiohje 414) ja menetelmiä yhtä tai kahta sukupolvea koskevien haitallisten vaikutusten testaukseen (esim. OECD testiohjeet 415, 416).

3.7.2.5.2 Seulontatestien tuloksia (esim. OECD testiohjeet 421 — haitallisia vaikutuksia lisääntymiseen/kehitykseen koskeva seulontatesti, ja 422 — toistuvan annoksen haitallisia vaikutuksia koskeva testi yhdessä haitallisia vaikutuksia lisääntymiseen/kehitykseen koskevan seulontatestin kanssa) voidaan myös käyttää luokituksen perustelemiseksi, vaikka on selvää, ettei tällainen näyttö ole yhtä luotettavaa kuin kattavilla tutkimuksilla saatu näyttö.

3.7.2.5.3 Lyhyt- tai pitkäaikaisissa toistuvan annoksen myrkyllisyyskokeissa todettuja haitallisia vaikutuksia tai muutoksia, joiden on todettu todennäköisesti haittaavan lisääntymistoimintoja ja jotka esiintyvät silloin kun merkittävää yleistä myrkyllisyyttä ei ilmene, esimerkiksi sukurauhasten histopatologisia muutoksia, voidaan käyttää luokitusta varten.

3.7.2.5.4 *In vitro* -testeistä tai muista kuin nisäkkäillä tehdyistä testeistä saatu näyttö sekä samankaltaisista aineista rakenne-aktiivisuussuhdetta (SAR) käyttämällä saatu näyttö voi tukea luokitusta. Tietojen riittävyyden arvioinnissa on kaikissa tämäntyyppisissä tapauksissa käytettävä asiantuntija-arviota. Riittämättömiä tietoja ei pidä käyttää luokituksen ensisijaisena tukena.

3.7.2.5.5 Eläinkokeet tehdään mieluimmin käyttäen asianmukaisia altistusreittejä, jotka vastaavat ihmisen potentiaalista altistumisreittiä. Käytännössä lisääntymiselle vaarallisia vaikutuksia koskevissa tutkimuksissa aine kuitenkin annostellaan suun kautta, ja tällaiset tutkimukset soveltuvat yleensä aineen vaarallisten ominaisuuksien arviointiin, kun tarkastellaan lisääntymiselle aiheutuvaa vaaraa. Jos voidaan kuitenkin kiistattomasti osoittaa, että selvästi todetulla vaikutusmekanismilla tai -tavalla ei ole merkitystä ihmiselle tai jos toksikokineettiset erot ovat niin merkittäviä, että on varmaa, että vaarallinen ominaisuus ei ilmene ihmisessä, koe-eläinten lisääntymiselle haitallista ainetta ei pidä luokitella.

▼B

3.7.2.5.6 Tutkimuksia, joissa altistusreittinä käytetään suoneen tai vatsaonteloon annettavaa injektiota, joka altistaa sukuelimet suhteettoman suurelle testiainemäärälle tai aiheuttaa paikallisia vaurioita sukuelimissä, muun muassa ärsytystä, on tulkittava äärimmäisen varovaisesti, eikä niiden tuloksia yleensä käytetä luokituksessa.

3.7.2.5.7 Yleisesti hyväksytään ajatus, että tiettyä raja-annosta suuremmilla annoksilla aiheutuneet haitalliset vaikutukset eivät voi olla kriteerien mukaisen luokituksen peruste. Siitä, miten raja-annos kriteerien mukaisesti määritetään, ei kuitenkaan olla yksimielisiä. Joissain testiohjeissa annetaan tietty raja-annos, joissain taas todetaan, että eläinkokeen altistustason on oltava riittävän korkea ihmisen ennakoituun altistumistasoon nähden. Lajienvälisten toksikokineettisten erojen vuoksi erityisen raja-annoksen määrittäminen ei ehkä ole aiheellista sellaisia tapauksia varten, joissa ihminen on herkempi kuin eläinmalli.

3.7.2.5.8 Periaatteessa eläinkokeissa havaitut, vain hyvin korkeilla annoksilla (esimerkiksi annokset, jotka aiheuttavat vakavaa voimattomuutta ja haluttomuutta tai erittäin korkeaa kuolleisuutta) esiintyvät haitalliset vaikutukset lisääntymiseen, eivät yleensä aiheuttaisi aineen luokitusta, ellei käytettävissä ole muita, esimerkiksi toksikokineettisiä tietoja, joista käy ilmi, että ihminen saattaa olla eläimiä alttiimpi vaikutuksille ja joiden perusteella luokitus voisi olla aiheellinen. Katso tästä lisätietoja myös emomyrkyllisyyttä koskevasta jaksosta (3.7.2.4).

3.7.2.5.9 Raja-annoksen määrittäminen riippuu kuitenkin testimenetelmästä, jolla tulokset on saatu; esimerkiksi OECD testiohjeessa suun kautta annetun toistuvan annoksen myrkyllisyyttä koskeville kokeille korkein annos 1 000 mg/kg on suositeltu raja-annos, jollei odotettu ihmisen vaste viittaa tarpeeseen käyttää korkeampaa annosta.

3.7.3 ***Seosten luokituskriteerit***

3.7.3.1 *Seosten luokitus, kun käytettävissä ovat seoksen kaikkia tai ainoastaan joitakin aineosia koskevat tiedot*

3.7.3.1.1 Seos on luokiteltava lisääntymiselle vaaralliseksi, kun vähintään yksi sen aineosista on luokiteltu lisääntymiselle vaaralliseksi, kategoria 1A, kategoria 1B tai kategoria 2, ja sen pitoisuus seoksessa on yhtä suuri tai suurempi kuin taulukossa 3.7.2 kategorialle 1A, kategorialle 1B tai kategorialle 2 esitetty yleinen pitoisuusraja.

3.7.3.1.2 Seos on luokiteltava imetykseen kohdistuvien vaikutusten tai imetyksen kautta aiheutuvien vaikutusten vuoksi, kun vähintään yksi sen aineosista on luokiteltu imetykseen kohdistuvien vaikutusten tai imetyksen kautta aiheutuvien vaikutusten vuoksi ja aineosa esiintyy seoksessa pitoisuutena, joka on vähintään taulukossa 3.7.2 esitetyn yleisen pitoisuusrajan mukainen, joka koskee lisäkategoriaa ”vaikutukset imetykseen tai imetyksen kautta aiheutuvat vaikutukset”.

▼M4

Taulukko 3.7.2

Seosten aineosia koskevat yleiset pitoisuusrajat, jotka aiheuttavat kyseisen seoksen luokituksen lisääntymiselle vaaralliseksi taikka imetykseen tai imetyksen kautta vaikutuksia aiheuttaviksi

Aineosan luokitus:	Yleinen pitoisuusraja, joka aiheuttaa seoksen luokituksen:			
	Lisääntymiselle vaarallinen, kategoria 1		Lisääntymiselle vaarallinen, kategoria 2	Lisäkategoria: vaikutukset imetykseen tai imetyksen kautta aiheutuvat vaikutukset
	Kategoria 1A	Kategoria 1B		
Lisääntymiselle vaarallinen, kategoria 1A	≥ 0,3 % [Huomautus 1]			
Lisääntymiselle vaarallinen, kategoria 1B		≥ 0,3 % [Huomautus 1]		

▼M4

Aineosan luokitus:	Yleinen pitoisuusraja, joka aiheuttaa seoksen luokituksen:			
	Lisääntymiselle vaarallinen, kategoria 1		Lisääntymiselle vaarallinen, kategoria 2	Lisäkategoria: vaikutukset imetykseen tai imetyksen kautta aiheutuvat vaikutukset
	Kategoria 1A	Kategoria 1B		
Lisääntymiselle vaarallinen, kategoria 2			≥ 3,0 % [Huomautus 1]	
Lisäkategoria: vaikutukset imetykseen tai imetyksen kautta aiheutuvat vaikutukset				≥ 0,3 % [Huomautus 1]

Huomautus:

Taulukossa 3.7.2 annettuja pitoisuusrajoja sovelletaan kiinteisiin aineisiin ja nesteisiin (painoprosentteina) sekä kaasuihin (tilavuusprosentteina).

Huomautus 1:

Jos lisääntymiselle vaarallisuuden kategoriaan 1 tai 2 luokiteltua ainetta tai ainetta, joka on luokiteltu imetykseen kohdistuvien vaikutusten tai imetyksen kautta aiheutuvien vaikutusten vuoksi, on seoksen aineosana 0,1 prosentin tai suurempana pitoisuutena, seoksesta on oltava pyynnöstä saatavilla käyttöturvallisuustiedote.

▼B

3.7.3.2 *Seosten luokitus, kun koko seosta koskevat tiedot ovat käytettävissä*

3.7.3.2.1 Seosten luokitus perustuu saatavana oleviin testituloksiin seosten yksittäisistä ainesosista, käyttäen pitoisuusrajoja seoksen ainesosille. Tapauskohtaisesti luokituksessa voidaan käyttää seosta koskevia testituloksia, kun niistä käy ilmi vaikutuksia, joita ei ole voitu todeta yksittäisiin aineosiin perustuvasta arvioinnista. Näissä tapauksissa on osoitettava, että testitulokset koko seoksesta ovat kiistattomia, kun lisääntymiselle vaarallisia vaikutuksia koskevissa testijärjestelmissä otetaan huomioon annostus ja muut tekijät, kuten kesto, havainnot, testijärjestelmien herkkyys ja tilastollinen analyysi. Riittävä luokitusta koskeva dokumentointi on säilytettävä ja annettava pyynnöstä tarkasteltavaksi.

3.7.3.3 *Seosten luokitus, kun koko seosta koskevia tietoja ei ole käytettävissä: päättelysäännöt*

3.7.3.3.1 Jos itse seosta ei ole testattu lisääntymiselle vaarallisten vaikutusten määrittämiseksi, mutta sen yksittäisistä aineosista ja samankaltaisista testatuista seoksista on olemassa riittävästi tietoja, joiden avulla seoksen vaarallisuus voidaan määrittää asianmukaisesti, kyseisiä tietoja on käytettävä 1.1.3 jaksossa vahvistettujen päättelysääntöjen mukaisesti, jollei 3.7.3.2.1 jaksosta muuta johdu.

3.7.4 ***Vaaraviestintä***

3.7.4.1 Tämän vaaraluokan luokituskriteerit täyttävien aineiden ja seosten merkinnät on tehtävä taulukon 3.7.3 mukaisesti.

▼M4

Taulukko 3.7.3

Lisääntymiselle vaarallisia vaikutuksia koskevat merkinnät

Luokitus	Kategoria 1 (Kategoria 1A, 1B)	Kategoria 2	Lisäkategoria: vaikutukset imetykseen tai imetyksen kautta aiheutuvat vaikutukset
GHS-varoitusmerkit			Ei varoitusmerkkiä
Huomiosana	Vaara	Varoitus	Ei huomiosanaa
Vaaralauseke	H360: Saattaa heikentää hedelmällisyyttä tai vaurioittaa sikiötä (mainitaan tiedetty spesifinen vaikutus) (mainitaan altistumisreitti, jos on kiistatta osoitettu, että vaara ei voi aiheutua muiden altistumisreittien kautta)	H361: Epäillään heikentävän hedelmällisyyttä tai vaurioittavan sikiötä (mainitaan tiedetty spesifinen vaikutus) (mainitaan altistumisreitti, jos on kiistatta osoitettu, että vaara ei voi aiheutua muiden altistumisreittien kautta)	H362: Saattaa aiheuttaa haittaa rintaruokinnassa oleville lapsille
Turvalauseke ennaltaehkäisystä	P201 P202 P280	P201 P202 P280	P201 P260 P263 P264 P270
Turvalauseke pelastustoimenpiteistä	P308 + P313	P308 + P313	P308 + P313
Turvalauseke varastoinnista	P405	P405	
Turvalauseke jätteiden käsittelystä	P501	P501	

▼B

3.8 **Elinkohtainen myrkyllisyys — kerta-altistuminen**

3.8.1 ***Määritelmät ja yleiset näkökohdat***

3.8.1.1 Elinkohtainen myrkyllisyys (kerta-altistuminen) määritellään erityiseksi, muuksi kuin kuolemaan johtavaksi kohde-elimessä ilmeneväksi myrkkyvaikutukseksi, joka johtuu kerta-altistumisesta aineelle tai seokselle. Siihen sisältyvät kaikki merkittävät terveyteen kohdistuvat toimintoja heikentävät vaikutukset, palautuvat tai palautumattomat, välittömät ja/tai viiveellä ilmenevät, joita ei erikseen käsitellä 3.1–3.7 ja 3.10 jaksossa (katso myös 3.8.1.6 jakso).

3.8.1.2 Luokituksessa aine tai seos tunnistetaan elinkohtaista myrkyllisyyttä aiheuttavaksi, jolloin se saattaa vaikuttaa haitallisesti sille altistuvien ihmisten terveyteen.

3.8.1.3 Näihin kerta-altistumisen aiheuttamiin terveydelle haitallisiin vaikutuksiin kuuluvat ihmisissä havaitut säännönmukaiset ja tunnistettavat myrkkyvaikutukset tai koe-eläimissä havaitut toksikologisesti merkittävät muutokset, jotka ovat vaikuttaneet kudoksen/elimen toimintaan tai morfologiaan tai ovat aiheuttaneet eliössä vakavia biokemiallisia tai hematologisia muutoksia ja joilla on merkitystä ihmisen terveydelle.

▼B

3.8.1.4 Arvioinnissa on otettava huomioon sekä merkittävät muutokset jossakin yksittäisessä elimessä tai biologisessa järjestelmässä että yleiset, vähemmän vakavat muutokset useissa elimissä.

3.8.1.5. Elinkohtainen myrkyllisyys voi aiheutua minkä tahansa ihmisille oleellisen altistumisreitin eli pääasiassa suun, ihon tai hengitysteiden kautta.

3.8.1.6 Toistuvasta altistumisesta johtuva elinkohtainen myrkyllisyys luokitellaan jakson ”Elinkohtainen myrkyllisyys – toistuva altistuminen” (3.9 jakso) mukaisesti, eikä sitä siksi käsitellä 3.8 jaksossa. Seuraavassa luetellaan muita erityisiä myrkkyvaikutuksia, jotka arvioidaan erikseen, joten ne eivät sisälly tähän jaksoon:

a) Välitön myrkyllisyys (3.1 jakso),

b) Ihosyövyttävyys/ihoärsytys (3.2 jakso),

c) Vakava silmävaurio/silmä-ärsytys (3.3 jakso),

d) Hengitysteiden tai ihon herkistyminen (3.4 jakso),

e) Sukusolujen perimän vaurioituminen (3.5 jakso),

f) Syöpä (3.6 jakso),

g) Lisääntymiselle vaarallinen (3.7 jakso), ja

h) Aspiraatiovaara (3.10 jakso).

3.8.1.7 Kerta-altistumisesta aiheutuvan elinkohtaisen myrkyllisyyden vaaraluokka on jaoteltu seuraaviin osiin:

— elinkohtainen myrkyllisyys — kerta-altistuminen, kategoriat 1 ja 2

— elinkohtainen myrkyllisyys — kerta-altistuminen, kategoria 3.

Katso taulukko 3.8.1.

Taulukko 3.8.1

Kerta-altistumisesta aiheutuvan elinkohtaisen myrkyllisyyden kategoriat

Kategoriat	Kriteerit
Kategoria 1	Aineet, jotka ovat aiheuttaneet merkittäviä myrkkyvaikutuksia ihmisille tai joiden oletetaan eläinkokeista saadun näytön perusteella voivan aiheuttaa merkittäviä myrkkyvaikutuksia ihmisille kerta-altistumisen seurauksena Aineet luokitellaan elinkohtaisen myrkyllisyyden (kerta-altistuminen) kategoriaan 1 seuraavin perustein: a) ihmisten altistumistapauksista tai epidemiologisista tutkimuksista saatu luotettava ja laadukas näyttö, tai b) havainnot asianmukaisista eläinkokeista, joissa yleensä matalat altistuspitoisuudet aiheuttivat koe-eläimissä merkittäviä ja/tai vakavia myrkkyvaikutuksia, joilla on merkitystä ihmisen terveydelle. Annoksen/pitoisuuden ohjearvot annetaan jäljempänä (katso 3.8.2.1.9 jakso) käytettäväksi todistusnäytön arvioinnissa.

▼B

Kategoriat	Kriteerit
Kategoria 2	Aineet, joiden oletetaan eläinkokeista saadun näytön perusteella voivan olla vahingollisia ihmisen terveydelle kerta-altistumisen seurauksena Aineet luokitellaan elinkohtaisen myrkyllisyyden (kerta-altistuminen) kategoriaan 2 niiden havaintojen perusteella, jotka on tehty asianmukaisissa eläinkokeissa, joissa yleensä kohtalaiset altistuspitoisuudet aiheuttivat koe-eläimissä merkittäviä myrkkyvaikutuksia, joilla on merkitystä ihmisen terveydelle. Annoksen/pitoisuuden ohjearvot annetaan jäljempänä (katso 3.8.2.1.9 jakso) luokituksen avuksi. Poikkeustapauksissa voidaan käyttää myös ihmisistä saatua näyttöä aineen sijoittamiseksi kategoriaan 2 (katso 3.8.2.1.6 jakso).
Kategoria 3	Ohimenevät elinkohtaiset vaikutukset Tähän kategoriaan kuuluvat ainoastaan narkoottiset vaikutukset ja hengitysteiden ärsytys. Nämä aineen elinkohtaiset vaikutukset eivät täytä kriteerejä, joiden perusteella aine voitaisiin luokitella edellä mainittuihin kategorioihin 1 tai 2. Kyseessä ovat vaikutukset, jotka muuttavat haitallisesti ihmisen toimintoja lyhyeksi ajaksi altistumisen jälkeen ja joista ihmiset saattavat toipua kohtuullisessa ajassa ilman pysyviä rakenteellisia tai toiminnallisia muutoksia. Aineet luokitellaan erikseen näiden vaikutusten osalta 3.8.2.2 jakson mukaisesti.

Huom: On pyrittävä määrittelemään myrkkyvaikutuksen pääasiallinen kohdeelin ja luokittelemaan aine sen mukaan esimerkiksi maksalle tai hermostolle myrkylliseksi. Tiedot on arvioitava huolellisesti, ja toissijaiset vaikutukset olisi mahdollisuuksien mukaan jätettävä huomiotta (esim. maksalle myrkyllisellä aineella voi olla toissijaisia vaikutuksia hermostoon tai ruoansulatusjärjestelmään).

3.8.2 ***Aineiden luokituskriteerit***

3.8.2.1 *Kategorioihin 1 ja 2 kuuluvat aineet*

3.8.2.1.1 Aineet luokitellaan välittömien tai viivästyneiden vaikutuksien osalta erikseen käyttäen asiantuntija-arviota (katso 1.1.1 jakso), joka perustuu kaikkeen saatavilla olevaan todistusnäyttöön, myös suositeltuihin ohjearvoihin (katso 3.8.2.1.9 jakso). Aineet sijoitetaan sitten kategoriaan 1 tai 2 havaittujen vaikutusten luonteen ja vakavuuden mukaan (taulukko 3.8.1).

3.8.2.1.2 Altistumisreitti tai -reitit, jonka/joiden kautta luokiteltu aine aiheuttaa vahinkoa, on tunnistettava (katso 3.8.1.5 jakso).

3.8.2.1.3 Luokitus määritetään asiantuntija-arviolla (katso 1.1.1 jakso), joka perustuu kaikkeen saatavilla olevaan todistusnäyttöön, jäljempänä esitettävät ohjeet mukaan luettuina.

3.8.2.1.4 Luokitusta edellyttävien elinkohtaisten myrkkyvaikutusten todentamiseen käytetään kaikista tiedoista koostuvaa todistusnäyttöä (katso 1.1.1 jakso), ihmisten altistumistapaukset, epidemiologia ja eläinkokeet mukaan luettuina.

3.8.2.1.5 Elinkohtaisen myrkyllisyyden arvioimiseksi tarvittavat tiedot saadaan joko ihmisten kerta-altistumisesta esimerkiksi kotona, työpaikalla tai muussa ympäristössä, tai koe-eläimillä tehdyistä tutkimuksista. Tietoja saadaan tavanomaisista rotilla tai hiirillä tehtävistä välittömän myrkyllisyyden tutkimuksista, joihin voi sisältyä kliinistä

▼B

havainnointia ja yksityiskohtaisia makroskooppisia ja mikroskooppisia tutkimuksia; niiden avulla voidaan tunnistaa kohdekudoksissa tai -elimissä ilmeneviä myrkkyvaikutuksia. Muilla eläinlajeilla tehtyjen välitöntä myrkyllisyyttä koskevien tutkimusten tuloksista voidaan myös saada hyödyllistä tietoa.

3.8.2.1.6 Poikkeustapauksissa on asianmukaista luokitella asiantuntija-arvion perusteella kategoriaan 2 tietyt aineet, joiden elinkohtaisesta myrkyllisyydestä on ihmisistä saatua näyttöä:

a) jos ihmisistä saatu todistusnäyttö ei ole riittävän vakuuttavaa aineen luokittelemiseksi kategoriaan 1, ja/tai

b) vaikutusten luonteen ja vakavuuden perusteella.

Ihmisillä todettuja annos-/pitoisuustasoja ei oteta luokituksessa huomioon, ja kaiken eläinkokeista saatavan näytön on tuettava luokitusta kategoriaan 2. Toisin sanoen aine on luokiteltava kategoriaan 1, jos aineesta on saatavissa myös eläinkokeiden tuloksia, jotka tukevat luokitusta kategoriaan 1.

3.8.2.1.7 Vaikutukset, joiden katsotaan tukevan luokitusta kategorioihin 1 ja 2

3.8.2.1.7.1 Luokitusta tukee näyttö, jonka mukaan kerta-altistuminen aineelle aiheuttaa säännönmukaisen ja tunnistettavan myrkkyvaikutuksen.

3.8.2.1.7.2 Ihmisistä saatu näyttö rajoittuu yleensä selostuksiin terveydelle haitallisista seurauksista eikä altistumisolosuhteista useinkaan ole varmaa tietoa, minkä vuoksi tieteellinen näyttö ei ole niin yksityiskohtaista kuin hyvin tehdyistä eläinkokeista saatu näyttö.

3.8.2.1.7.3 Asianmukaisiin eläinkokeisiin kuuluva kliininen havainnointi sekä makroskooppiset ja mikroskooppiset patologiset tutkimukset voivat tarjota paljon yksityiskohtaisempaa näyttöä ja tuoda ilmi vaaratekijöitä, jotka eivät välttämättä ole hengenvaarallisia mutta voivat osoittaa elintoimintojen heikkenemistä. Tästä syystä luokituksessa on otettava huomioon kaikki saatavissa oleva näyttö ja arvioitava sen merkitys ihmisen terveydelle, muun muassa seuraavat vaikutukset ihmiseen ja/tai eläimiin:

a) kerta-altistumisen aiheuttama sairastavuus;

b) muut kuin ohimenevät merkittävät toiminnalliset muutokset hengityselimissä, keskus- tai ääreishermostossa, muissa elimissä tai elinjärjestelmissä, myös merkit keskushermoston lamaantumisesta ja tiettyyn aistiin (kuten näkö, kuulo ja hajuaisti) kohdistuvat vaikutukset;

c) säännönmukaiset ja merkittävät kliinisen biokemian, hematologian tai virtsa-analyysin menetelmillä havaittavat haitalliset muutokset;

d) elinten merkittävä vaurioituminen, joka havaitaan ruumiinavauksessa ja/tai todetaan tai varmistetaan mikroskooppisessa tutkimuksessa;

e) multifokaalinen tai diffuusi kuolio, fibroosi tai granulooman muodostuminen elintärkeissä elimissä, joilla on uusiutumiskykyä;

f) morfologiset muutokset, jotka ovat mahdollisesti palautuvia, mutta osoittavat selvästi merkittävää elimen toimintahäiriötä;

▼B

g) näyttö merkittävästä solukuolemasta (solujen rappeutuminen ja solujen määrän väheneminen mukaan luettuina) elintärkeissä elimissä, joilla ei ole uusiutumiskykyä.

3.8.2.1.8 Vaikutukset, joiden ei katsota tukevan luokitusta kategorioihin 1 ja 2

Myös sellaisia vaikutuksia voidaan havaita, jotka eivät oikeuta luokitusta. Näitä ovat muun muassa seuraavat vaikutukset ihmiseen ja/tai eläimiin:

a) kliiniset havainnot tai pienet muutokset ruumiinpainon kehityksessä ja ruoan tai veden kulutuksessa, joilla voi olla toksikologista merkitystä, mutta jotka eivät sinänsä osoita ”merkittäviä” myrkkyvaikutuksia;

b) kliinisen biokemian, hematologian tai virtsa-analyysin menetelmillä havaittavat pienet muutokset ja/tai ohimenevät vaikutukset, jos kyseisten muutosten tai vaikutusten toksikologinen merkitys on kyseenalainen tai vähäinen;

c) elinten painon muutokset, kun niihin ei liity näyttöä elimen toimintahäiriöstä;

d) sopeutumisreaktiot, joita ei pidetä toksikologisesti merkittävinä;

e) aineiden aiheuttamat lajispesifiset myrkyllisyyden mekanismit, joiden on kohtuullisen varmasti osoitettu olevan ihmisen terveydelle merkityksettömiä, eivät oikeuta luokitusta.

3.8.2.1.9 Eläinkokeista saatuihin tuloksiin perustuvat ohjearvot kategorioihin 1 ja 2 luokituksen avuksi

3.8.2.1.9.1 Jotta olisi helpompi päättää, onko jokin aine luokiteltava ja minkä asteiseksi se olisi luokiteltava (kategoria 1 tai 2), annoksen/pitoisuuden ”ohjearvoiksi” annetaan ne annokset/pitoisuudet, joiden on osoitettu aiheuttavan merkittäviä terveyteen kohdistuvia vaikutuksia. Tärkein perustelu ohjearvojen antamiselle on, että kaikki aineet ovat mahdollisesti myrkyllisiä, ja on oltava tiedossa perusteltu annos/pitoisuus, jonka ylittävän määrän tiedetään aiheuttavan tietynasteisia myrkkyvaikutuksia.

3.8.2.1.9.2 Kun eläinkokeissa havaitaan merkittäviä myrkkyvaikutuksia, joiden perusteella aine olisi luokiteltava, vaikutuksen aiheuttaneen annoksen/pitoisuuden vertaaminen ohjearvoon antaa hyödyllistä tietoa, jonka perusteella luokitustarvetta on helpompi arvioida (koska myrkkyvaikutukset johtuvat sekä vaarallisista ominaisuuksista että annoksesta/pitoisuudesta).

3.8.2.1.9.3 Muun kuin kuolemaan johtavan merkittävän myrkkyvaikutuksen aiheuttanutta kerta-altistumista koskevat ohjearvojen (C) vaihteluvälit ovat samat kuin välittömän myrkyllisyyden testaamisessa sovellettavat, taulukossa 3.8.2 esitetyt vaihteluvälit.

▼B

Taulukko 3.8.2

Kerta-altistumista koskevat ohjearvojen vaihteluvälit[a]

		Ohjearvojen vaihteluvälit		
Altistumisreitti	Yksiköt	Kategoria 1	Kategoria 2	Kategoria 3
Suun kautta (rotta)	mg/kg ruumiinpainoa	C ≤ 300	2 000 ≥ C > 300	Ohjearvoja ei sovelleta[b]
Ihon kautta (rotta tai kani)	mg/kg ruumiinpainoa	C ≤ 1 000	2 000 ≥ C > 1 000	
Hengitysteitse (rotta) kaasu	ppmV/4 h	C ≤ 2 500	20 000 ≥ C > 2 500	
Hengitysteitse (rotta) höyry	mg/litra/4 h	C ≤ 10	20 ≥ C > 10	
Hengitysteitse (rotta) pöly/sumu/savu	mg/litra/4 h	C ≤ 1,0	5,0 ≥ C > 1,0	

Huom:

a) Taulukossa 3.8.2 mainitut ohjearvot ja vaihteluvälit on tarkoitettu ainoastaan ohjeellisiksi eli käytettäviksi osana todistusnäyttöön perustuvaa lähestymistapaa ja helpottamaan luokituspäätöksen tekemistä. Niitä ei ole tarkoitettu tiukoiksi raja-arvoiksi.

b) Kategoriaan 3 kuuluville aineille ei anneta ohjearvoja, koska niiden luokitus perustuu pääasiassa ihmisistä saatuihin tietoihin. Jos eläimillä saatuja tuloksia on saatavilla, niitä on käytettävä todistusnäytön arvioinnissa.

3.8.2.1.10 Muita näkökohtia

3.8.2.1.10.1 Jos aineen ominaisuudet määritellään ainoastaan eläimillä saatujen tulosten perusteella (tavallista uusille aineille, mutta koskee myös monia olemassa olevia aineita), luokitusprosessissa otetaan huomioon annoksen/pitoisuuden ohjearvot osana todistusnäyttöön perustuvaa lähestymistapaa.

3.8.2.1.10.2 Kun on käytettävissä ihmisistä saatuja vahvistettuja tietoja, jotka osoittavat luotettavasti kerta-altistumisen aineelle aiheuttavan elinkohtaisen myrkkyvaikutuksen, aine on tavallisesti luokiteltava. Ihmisistä saadut positiiviset tulokset, riippumatta todennäköisestä annoksesta, ovat tärkeämpiä kuin eläimillä saadut tulokset. Näin ollen niissä tapauksissa, joissa aine on jätetty luokittelematta, koska havaittua elinkohtaista myrkyllisyyttä ei pidetty relevanttina tai merkittävänä ihmisille, ja myöhemmin saadaan ihmisten altistumistapauksista tuloksia, jotka osoittavat elinkohtaisia myrkkyvaikutuksia, aine on luokiteltava.

3.8.2.1.10.3 Aine, jonka elinkohtaista myrkyllisyyttä ei ole testattu, voidaan tarvittaessa luokitella käyttämällä validoidusta rakenne-aktiivisuussuhteesta saatuja tietoja ja asiantuntija-arviota, joka perustuu aiemmin luokitellun aineen rakenteelliseen samankaltaisuuteen tarkasteltavan aineen kanssa, jos luokitusta tukevat myös muut merkittävät tekijät, kuten yhteisten aineenvaihduntatuotteiden muodostuminen.

▼B

3.8.2.1.10.4 Höyryn kyllästymispitoisuutta on tarvittaessa käytettävä lisäperusteena erityisten terveys- ja turvatoimien asettamiselle

3.8.2.2 *Kategoriaan 3 kuuluvat aineet: Ohimenevät elinkohtaiset vaikutukset*

3.8.2.2.1 Hengitysteiden ärsytystä koskevat kriteerit

Kriteerit, joiden perusteella aineet luokitellaan kategoriaan 3 hengitysteiden ärsytystä aiheuttavina:

a) hengitysteitä ärsyttävät vaikutukset (tyypillisesti paikallista punoitusta, turvotusta, kutinaa ja/tai kipua), jotka heikentävät toimintoja ja joihin liittyy yskän, kivun, tukehtumisen tunteen ja hengitysvaikeuksien kaltaisia oireita. Näitä vaikutuksia arvioidaan pääasiassa ihmisistä saatavien tietojen perusteella;

b) selkeää hengitysteiden ärsytystä voidaan subjektiivisten ihmishavaintojen lisäksi mitata objektiivisesti (kuten tutkimalla sähköfysiologista vastetta ja nenähuuhtelunäytteen tai bronkoalveolaarisen huuhtelunäytteen sisältämiä tulehduksen biomarkkereita);

c) ihmisissä havaittujen oireiden on myös oltava sellaisia, joita ilmenee tyypillisesti altistuneessa väestössä, eikä yksittäisiä, erikoislaatuisia reaktioita tai vasteita, joita syntyy ainoastaan yksilöissä, joiden hengitystiet ovat yliherkät. Epämääräisiä kertomuksia pelkästä ”ärsytyksestä” ei voida ottaa huomioon, koska termiä käytetään yleisesti kuvaamaan hyvin erilaisia tuntemuksia kuten hajua, epämiellyttävää makua, kutinan tunnetta ja kuivumista, jotka eivät kuulu hengitysteiden ärsytystä koskevaan luokitukseen;

d) tällä hetkellä ei ole olemassa validoitua, erityisesti hengitysteiden ärsytystä mittaavaa eläinkoetta, mutta hyödyllistä tietoa voidaan saada hengitysteitse tapahtuvaa kerta-altistumista ja toistuvaa altistumista koskevista myrkyllisyystesteistä. Eläinkokeilla voidaan esimerkiksi saada hyödyllisiä tietoja myrkyllisyyden kliinisistä merkeistä (hengenahdistus, nuha jne.) ja histopatologiasta (esimerkiksi verentungos, turvotus, vähäinen tulehdus ja paksuuntunut limakalvo), jotka ovat palautuvia ja jotka aiheutuvat edellä kuvatuista tyypillisistä kliinisistä oireista. Tällaisia eläinkokeita voidaan käyttää todistusnäytön arvioinnissa.

e) tätä erityisluokitusta käytetään vain silloin, kun elimissä, hengityselimet mukaan luettuna, ei havaita vakavampia vaikutuksia.

3.8.2.2.2 Narkoottisia vaikutuksia koskevat kriteerit

Kriteerit, joiden perusteella aineet luokitellaan kategoriaan 3 narkoottisia vaikutuksia aiheuttavina:

a) keskushermoston lamaantuminen ja narkoottiset vaikutukset ihmisissä, kuten uneliaisuus, narkoosi, heikentynyt valppaus, refleksien häviäminen, koordinaatiokyvyn puuttuminen ja huimaus. Vaikutukset voivat ilmetä myös pahana päänsärkynä tai pahoinvointina ja ne voivat aiheuttaa arviointikyvyn heikkenemistä, pyörrytystä, ärtyisyyttä, väsymystä, muistitoimintojen, havaintokyvyn ja koordinaation heikkenemistä, reaktioajan pitenemistä ja unisuutta;

b) eläinkokeissa havaittuja narkoottisia vaikutuksia voivat olla myös horrostila, koordinaation puuttuminen, oikaisurefleksin menetys ja ataksia. Jos nämä vaikutukset eivät ole ohimeneviä, niiden on katsottava tukevan luokitusta kategoriaan 1 tai 2, elinkohtainen myrkyllisyys kerta-altistumisen seurauksena.

▼B

3.8.3 ***Seosten luokituskriteerit***

3.8.3.1 Seokset luokitellaan joko samoilla luokituskriteereillä kuin aineet tai vaihtoehtoisesti jäljempänä kuvatulla tavalla. Seokset on aineiden tapaan luokiteltava elinkohtaista myrkyllisyyttä aiheuttavaksi kerta-altistumisen seurauksena.

3.8.3.2 *Seosten luokitus, kun koko seosta koskevat tiedot ovat käytettävissä*

3.8.3.2.1 Kun seoksesta on käytettävissä luotettavaa ja laadukasta, aineiden luokituskriteerejä käsittelevässä osassa kuvatun mukaista ihmisistä saatuihin kokemuksiin tai asianmukaisiin eläinkokeisiin perustuvaa tietoa, seos on luokiteltava arvioimalla kyseisten tietojen todistusnäyttö (katso 1.1.1.4). Seoksia koskevien tietojen arvioinnissa on huolehdittava siitä, että annos, kesto, havainnointi tai analysointi eivät johda epävarmoihin päätelmiin.

3.8.3.3. *Seosten luokitus, kun koko seosta koskevia tietoja ei ole käytettävissä: päättelysäännöt*

3.8.3.3.1 Jos seosta ei ole testattu sellaisenaan elinkohtaisen myrkyllisyyden määrittämiseksi, mutta sen yksittäisistä aineosista ja samankaltaisista testatuista seoksista on riittävästi tietoja seoksen vaarallisuuden asianmukaista määrittämistä varten, kyseisiä tietoja on käytettävä 1.1.3 jaksossa vahvistettujen päättelysääntöjen mukaisesti.

3.8.3.4 *Seosten luokitus, kun käytettävissä ovat seoksen kaikkia tai ainoastaan joitakin aineosia koskevat tiedot*

3.8.3.4.1 Jos tietystä seoksesta sellaisenaan ei ole luotettavaa näyttöä tai testituloksia eikä sen luokittelemiseksi voida käyttää päättelysääntöjä, seoksen luokitus perustuu seoksen sisältämien aineiden luokitukseen. Seos luokitellaan elinkohtaista myrkyllisyyttä aiheuttavaksi (tietty elin yksilöidään) kerta-altistumisen seurauksena, jos ainakin yksi sen aineosista on luokiteltu elinkohtaisen myrkyllisyyden kategoriaan 1 tai 2 kuuluvaksi aineeksi ja sitä on seoksessa vähintään taulukossa 3.8.3 mainitun kategoriaa 1 tai 2 koskevan yleisen pitoisuusrajan verran.

3.8.3.4.2 Näitä yleisiä pitoisuusrajoja ja niihin perustuvaa luokitusta on sovellettava asianmukaisesti kerta-annoksena elinkohtaista myrkyllisyyttä aiheuttaviin aineisiin.

3.8.3.4.3 Seokset on luokiteltava erikseen joko kerta-annosta ja toistuvaa annosta tai jompaa kumpaa koskevan myrkyllisyyden osalta.

Taulukko 3.8.3

Yleiset pitoisuusrajat seoksen aineosille, jotka on luokiteltu elinkohtaista myrkyllisyyttä aiheuttaviksi ja joiden vuoksi seos on luokiteltava kategoriaan 1 tai 2

Aineosan luokitus:	Yleiset pitoisuusrajat, joiden vuoksi seos on luokiteltava:	
	Kategoria 1	Kategoria 2
Kategoria 1 Elinkohtainen myrkyllisyys	Pitoisuus ≥ 10 %	1,0 % ≤ Pitoisuus < 10 %
Kategoria 2 Elinkohtainen myrkyllisyys		Pitoisuus ≥10 % [(Huomautus 1)]

▼B

Huomautus 1:

Jos elinkohtaisen myrkyllisyyden kategoriaan 2 luokiteltua ainetta on seoksen aineosana ≥ 1,0 % pitoisuutena, seosta varten on pyynnöstä saatavilla käyttöturvallisuustiedote.

3.8.3.4.4 Kun on kysymys useampaan kuin yhteen elinjärjestelmään vaikuttavien myrkyllisten aineiden yhdistelmästä, on huolehdittava siitä, että aineiden toisiaan vahvistava vaikutus tai synergistiset vaikutukset otetaan huomioon, koska jotkin aineet voivat aiheuttaa elinkohtaista myrkyllisyyttä alle 1 prosentin pitoisuutena silloin, kun seoksen muiden aineosien tiedetään vahvistavan sen myrkkyvaikutusta.

3.8.3.4.5 On oltava varovainen, kun kategoriaan 3 kuuluvaa aineosaa / kuuluvia aineosia sisältävän seoksen myrkyllisyyttä arvioidaan ekstrapoloimalla. 20 prosentin yleinen pitoisuusraja on asianmukainen, mutta on huomattava, että kyseinen pitoisuusraja saattaa olla korkeampi tai matalampi riippuen kyseessä olevasta kategorian 3 aineosasta tai aineosista ja että jotkin vaikutukset, kuten hengitysteiden ärsytys, saattavat jäädä ilmenemättä tietyn pitoisuuden alittavilla määrillä, kun taas jotkin vaikutukset kuten narkoottiset vaikutukset saattavat ilmetä alle kyseisen 20 prosentin raja-arvon. Asiantuntija-arviota on käytettävä. ►M2 Hengitysteiden ärsytys ja narkoottinen vaikutus on arvioitava erikseen 3.8.2.2 jaksossa annettujen kriteerien mukaisesti. Tehtäessä näitä vaaroja koskevaa luokitusta olisi kunkin aineosan vaikutusta pidettävä summautuvana, ellei ole näyttöä siitä, että vaikutukset eivät summaudu. ◄

3.8.4. ***Vaaraviestintä***

3.8.4.1. Tämän vaaraluokan luokituskriteerit täyttävien aineiden ja seosten merkinnät on tehtävä taulukon 3.8.4 mukaisesti.

▼M4

Taulukko 3.8.4

Kerta-altistumisesta aiheutuvaa elinkohtaista myrkyllisyyttä koskevat merkinnät

Luokitus	Kategoria 1	Kategoria 2	Kategoria 3
GHS-varoitusmerkit			
Huomiosana	Vaara	Varoitus	Varoitus
Vaaralauseke	H370: Vahingoittaa elimiä (tai mainitaan kaikki tiedetyt kohde-elimet) (mainitaan altistumisreitti, jos on kiistatta osoitettu, että vaara ei voi aiheutua muiden altistumisreittien kautta)	H371: Saattaa vahingoittaa elimiä (tai mainitaan kaikki tiedetyt kohde-elimet) (mainitaan altistumisreitti, jos on kiistatta osoitettu, että vaara ei voi aiheutua muiden altistumisreittien kautta)	H335: Saattaa aiheuttaa hengitysteiden ärsytystä; tai H336: Saattaa aiheuttaa uneliaisuutta tai huimausta.
Turvalauseke ennaltaehkäisystä	P260 P264 P270	P260 P264 P270	P261 P271

▼M4

Luokitus	Kategoria 1	Kategoria 2	Kategoria 3
Turvalauseke pelastustoimenpiteistä	P308 + P311 P321	P308 + P311	P304 + P340 P312
Turvalauseke varastoinnista	P405	P405	P403 + P233 P405
Turvalauseke jätteiden käsittelystä	P501	P501	P501

▼B

3.9 **Elinkohtainen myrkyllisyys – toistuva altistuminen**

3.9.1 ***Määritelmät ja yleiset näkökohdat***

3.9.1.1 Elinkohtainen myrkyllisyys (toistuva altistuminen) tarkoittaa kohdeelimessä ilmenevää erityistä myrkkyvaikutusta, jonka aiheuttaa toistuva altistuminen aineelle tai seokselle. Siihen sisältyvät kaikki merkittävät terveyteen kohdistuvat toimintoja heikentävät vaikutukset, palautuvat tai palautumattomat, välittömät ja/tai viiveellä ilmenevät. Tähän kohtaan eivät kuitenkaan sisälly muut erityiset myrkkyvaikutukset, joita käsitellään erikseen 3.1–3.8 ja 3.10 jaksossa.

3.9.1.2 Elinkohtaisesti myrkylliseksi (toistuva altistuminen) luokiteltu aine ►M2 tai seos ◄ tunnistetaan elinkohtaisen myrkkyvaikutuksen aiheuttavaksi, jolloin se saattaa vaikuttaa haitallisesti sille altistuvien ihmisten terveyteen.

3.9.1.3 Näihin terveydelle haitallisiin vaikutuksiin kuuluvat ihmisissä havaitut säännönmukaiset ja tunnistettavat myrkkyvaikutukset tai koeeläimissä havaitut toksikologisesti merkittävät muutokset, jotka ovat vaikuttaneet kudoksen/elimen toimintaan tai morfologiaan tai ovat aiheuttaneet eliössä vakavia biokemiallisia tai hematologisia muutoksia ja joilla on merkitystä ihmisen terveydelle.

3.9.1.4 Arvioinnissa on otettava huomioon sekä merkittävät muutokset jossakin yksittäisessä elimessä tai biologisessa järjestelmässä että yleiset, vähemmän vakavat muutokset useissa elimissä.

3.9.1.5 Elinkohtainen myrkyllisyys voi aiheutua minkä tahansa ihmisille oleellisen altistumisreitin eli pääasiassa suun, ihon tai hengitysteiden kautta.

3.9.1.6 Muut kuin kuolemaan johtavat myrkkyvaikutukset, jotka havaitaan kerta-altistumisen jälkeen, luokitellaan jakson ”Elinkohtainen myrkyllisyys — kerta-altistuminen” (3.8 jakso) mukaisesti, eikä niitä siksi käsitellä 3.9 jaksossa.

3.9.2 ***Aineiden luokituskriteerit***

3.9.2.1 Aineet luokitellaan elinkohtaisesti myrkyllisiksi (toistuva altistuminen) käyttäen asiantuntija-arviota (katso 1.1.1 jakso), joka perustuu kaikkeen käytettävissä olevaan todistusnäyttöön, myös suositeltuihin ohjearvoihin, joissa on otettu huomioon altistumisen kesto sekä vaikutuksen/vaikutukset aiheuttanut annos/pitoisuus (katso 3.9.2.9 jakso). Aineet sijoitetaan yhteen kahdesta kategoriasta havaitun vaikutuksen / havaittujen vaikutusten luonteen ja vakavuuden mukaan (taulukko 3.9.1).

▼B

Taulukko 3.9.1

Toistuvasta altistumisesta aiheutuvan elinkohtaisen myrkyllisyyden kategoriat

Kategoriat	Kriteerit
Kategoria 1	Aineet, jotka ovat aiheuttaneet merkittäviä myrkkyvaikutuksia ihmisille tai joiden oletetaan eläinkokeista saadun näytön perusteella voivan aiheuttaa merkittäviä myrkkyvaikutuksia ihmisille toistuvan altistumisen seurauksena. Aineet luokitellaan elinkohtaisen myrkyllisyyden (toistuva altistuminen) kategoriaan 1 seuraavin perustein: — ihmisten altistumistapauksista tai epidemiologisista tutkimuksista saatu luotettava ja laadukas näyttö, tai — havainnot asianmukaisista eläinkokeista, joissa yleensä matalat altistuspitoisuudet aiheuttivat koe-eläimissä merkittäviä ja/tai vakavia myrkkyvaikutuksia, joilla on merkitystä ihmisen terveydelle. Annoksen/pitoisuuden ohjearvot annetaan jäljempänä (katso 3.9.2.9 jakso) käytettäväksi todistusnäytön arvioinnissa.
Kategoria 2	Aineet, joiden oletetaan eläinkokeista saadun näytön perusteella voivan olla haitallisia ihmisen terveydelle toistuvan altistumisen seurauksena Aineet luokitellaan elinkohtaisen myrkyllisyyden (toistuva altistuminen) kategoriaan 2 niiden havaintojen perusteella, joita on tehty asianmukaisissa eläinkokeissa, joissa yleensä kohtalaiset altistuspitoisuudet aiheuttivat koe-eläimissä merkittäviä myrkkyvaikutuksia, joilla on merkitystä ihmisen terveydelle. Annoksen/pitoisuuden ohjearvot annetaan jäljempänä (katso 3.9.2.9 jakso) luokituksen avuksi. Poikkeustapauksissa voidaan käyttää myös ihmisistä saatua näyttöä aineen sijoittamiseksi kategoriaan 2 (katso 3.9.2.6 jakso).

Huom.

On pyrittävä määrittelemään myrkkyvaikutuksen pääasiallinen kohde-elin ja luokittelemaan aine sen mukaan esimerkiksi maksalle tai hermostolle myrkylliseksi. Tiedot on arvioitava huolellisesti ja toissijaiset vaikutukset on mahdollisuuksien mukaan jätettävä huomiotta (maksalle myrkyllisellä aineella voi olla toissijaisia vaikutuksia hermostoon tai ruoansulatusjärjestelmään).

3.9.2.2 Altistumisreitti tai -reitit, jonka/joiden kautta luokiteltu aine aiheuttaa vahinkoa, on tunnistettava.

3.9.2.3 Luokitus määritetään asiantuntija-arviolla (katso 1.1.1 jakso), joka perustuu kaikkeen saatavilla olevaan todistusnäyttöön, jäljempänä esitettävät ohjeet mukaan luettuina.

3.9.2.4 Luokitusta edellyttävien elinkohtaisten myrkkyvaikutusten todentamiseen käytetään kaikista tiedoista koostuvaa todistusnäyttöä (katso 1.1.1 jakso), ihmisten altistumistapaukset, epidemiologia ja

▼B

eläinkokeet mukaan luettuina. Tässä voidaan käyttää hyväksi teollisuustoksikologiasta vuosien ajan kerättyä merkittävää tietomäärää. Arvioinnin on perustuttava kaikkeen saatavissa olevaan tietoon, vertaisarvioidut julkaistut tutkimukset ja muut hyväksyttävät tiedot mukaan luettuina.

3.9.2.5 Elinkohtaisen myrkyllisyyden arvioimiseksi tarvittavat tiedot saadaan joko ihmisten toistuvasta altistumisesta esimerkiksi kotona, työpaikalla tai muussa ympäristössä, tai eläinkokeista. Tällaisia tietoja saadaan rotilla tai hiirillä tehtävistä, 28 tai 90 päivää tai koko niiden elinajan kestävistä tavanomaisista eläinkokeista, joihin sisältyy hematologisia, kliiniskemiallisia ja yksityiskohtaisia makroskooppisia ja mikroskooppisia tutkimuksia, joilla voidaan tunnistaa kohdekudoksissa tai -elimissä ilmenevät myrkkyvaikutukset. Muilla eläinlajeilla tehdyistä toistuvan annoksen tutkimuksista saatuja tietoja on myös hyödynnettävä, jos tuloksia on käytettävissä. Myös muista pitkäaikaisen altistuksen tutkimuksista, jotka koskevat esimerkiksi syöpää aiheuttavia vaikutuksia, myrkyllisyyttä hermostolle tai vaarallisuutta lisääntymiselle, voidaan saada sellaista näyttöä elinkohtaisesta myrkyllisyydestä, jota voidaan käyttää luokituksessa.

3.9.2.6 Poikkeustapauksissa on asianmukaista sijoittaa asiantuntija-arvion perusteella kategoriaan 2 tietyt aineet, joiden elinkohtaisesta myrkyllisyydestä on ihmisistä saatua näyttöä:

a) jos ihmisistä saatu todistusnäyttö ei ole riittävän vakuuttavaa oikeuttamaan aineen luokituksen kategoriaan 1, ja/tai

b) vaikutusten luonteen ja vakavuuden perusteella.

Ihmisillä todettuja annos-/pitoisuustasoja ei oteta luokituksessa huomioon, ja kaiken eläinkokeista saatavan näytön on tuettava luokitusta kategoriaan 2. Toisin sanoen aine on luokiteltava kategoriaan 1, jos aineesta on saatavissa myös eläinkokeiden tuloksia, jotka tukevat luokitusta kategoriaan 1.

3.9.2.7 *Vaikutukset, joiden katsotaan tukevan luokitusta elinkohtaisesti myrkylliseksi toistuvan altistumisen seurauksena.*

3.9.2.7.1 Luokitusta tukee luotettava näyttö, joka osoittaa toistuvalla aineelle altistumisella olevan yhteys säännönmukaiseen ja tunnistettavissa olevaan myrkkyvaikutukseen.

3.9.2.7.2 Ihmisistä saatu näyttö rajoittuu yleensä selostuksiin terveydelle haitallisista seurauksista eikä altistumisolosuhteista useinkaan ole varmaa tietoa, minkä vuoksi tieteellinen näyttö ei ole niin yksityiskohtaista kuin hyvin tehdyistä eläinkokeista saatu näyttö.

3.9.2.7.3 Asianmukaisiin koe-eläintutkimuksiin kuuluva kliininen havainnointi, hematologia, kliininen kemia sekä makroskooppiset ja mikroskooppiset patologiset tutkimukset voivat tarjota paljon yksityiskohtaisempaa näyttöä ja tuoda ilmi vaaratekijöitä, jotka eivät välttämättä ole hengenvaarallisia mutta voivat osoittaa elintoimintojen heikkenemistä. Tästä syystä luokituksessa on otettava huomioon kaikki saatavissa oleva näyttö ja sen merkitys ihmisen terveydelle, muun muassa seuraavat myrkylliset vaikutukset ihmiseen ja/tai eläimiin:

a) toistuvan tai pitkäaikaisen altistumisen aiheuttama sairastavuus tai kuolema. Toistuva altistuminen jopa suhteellisen pienille annoksille/pitoisuuksille voi aiheuttaa sairastavuutta tai kuoleman aineen tai sen aineenvaihduntatuotteiden bioakkumulaation vuoksi ja/tai siksi, että myrkkyjen poistumismekanismit ylikuormittuvat, jos aineelle tai sen aineenvaihduntatuotteille altistutaan toistuvasti;

b) merkittävät toiminnalliset muutokset keskus- tai ääreishermostossa tai muissa elinjärjestelmissä, myös merkit keskushermoston lamaantumisesta ja tiettyyn aistiin (kuten näkö, kuulo ja hajuaisti) kohdistuvat vaikutukset;

▼B

c) johdonmukaiset ja merkittävät kliinisen biokemian, hematologian tai virtsa-analyysin menetelmillä havaittavat haitalliset muutokset;

d) elinten merkittävä vaurioituminen, joka havaitaan ruumiinavauksessa ja/tai todeta tai varmistaa mikroskooppisessa tutkimuksessa;

e) multifokaalinen tai diffuusi kuolio, fibroosi tai granulooman muodostuminen elintärkeissä elimissä, joilla on uusiutumiskykyä;

f) morfologiset muutokset, jotka ovat mahdollisesti palautuvia, mutta osoittavat selvästi merkittävää elimen toimintahäiriötä (esim. vakava maksan rasvoittuminen);

g) näyttö merkittävästä solukuolemasta (solujen rappeutuminen ja solujen määrän väheneminen mukaan luettuina) elintärkeissä elimissä, joilla ei ole uusiutumiskykyä.

3.9.2.8 *Vaikutukset, joiden ei katsota tukevan luokitusta elinkohtaisesti myrkylliseksi toistuvan altistumisen seurauksena*

3.9.2.8.1 Myös sellaisia ihmiseen ja/tai eläimiin kohdistuvia vaikutuksia voidaan havaita, jotka eivät oikeuta luokitusta. Tällaisia vaikutuksia ovat muun muassa seuraavat:

a) sellaiset kliiniset havainnot tai pienet muutokset ruumiinpainon kehityksessä ja ruoan tai veden kulutuksessa, joilla on toksikologista merkitystä mutta jotka eivät sinänsä osoita ”merkittäviä” myrkkyvaikutuksia;

b) kliinisen biokemian, hematologian tai virtsa-analyysin menetelmillä havaittavat pienet muutokset ja/tai ohimenevät vaikutukset, jos tällaisten muutosten tai vaikutusten toksikologinen merkitys on kyseenalainen tai erittäin vähäinen;

c) elinten painon muutokset, kun niihin ei liity näyttöä elimen toimintahäiriöistä;

d) sopeutumisreaktiot, joita ei pidetä toksikologisesti merkittävinä;

e) aineiden aiheuttamat lajispesifiset toksisuusmekanismit, joiden on kohtuullisen varmasti osoitettu olevan ihmisen terveydelle merkityksettömiä, eivät oikeuta luokitusta.

3.9.2.9 *Eläinkokeista saatuihin tuloksiin perustuvat ohjearvot luokituksen avuksi*

3.9.2.9.1 Jos koe-eläintutkimuksissa havainnoidaan pelkästään vaikutuksia eikä altistuksen kestoa tai annosta/pitoisuutta oteta huomioon, unohdetaan se toksikologian peruskäsitys, että kaikki aineet ovat mahdollisesti myrkyllisiä ja että myrkyllisyys määräytyy annoksesta/pitoisuudesta ja altistumisen kestosta riippuen. Useimpien koe-eläimillä tehtävien tutkimusten testausta koskevissa yleisohjeissa annetaan korkein suositeltava annostaso.

3.9.2.9.2 Jotta olisi helpompi päättää, onko jokin aine luokiteltava ja minkä asteiseksi se olisi luokiteltava (kategoria 1 tai 2), annoksen/pitoisuuden ”ohjearvoiksi” annetaan ne annokset/pitoisuudet, joiden on osoitettu aiheuttavan merkittäviä terveyteen kohdistuvia vaikutuksia. Tärkein perustelu ohjearvojen antamiselle on, että kaikki aineet ovat mahdollisesti myrkyllisiä, ja on oltava tiedossa perusteltu annos/pitoisuus, jonka ylittävän määrän tiedetään aiheuttavan tietynasteisia myrkkyvaikutuksia. Toistuvan annoksen eläinkokeissa on

▼B

tarkoitus aiheuttaa myrkkyvaikutus korkeimmalla käytetyllä pitoisuudella, jotta testin tavoite saavutettaisiin; näin ollen useimmissa tutkimuksissa havaitaan jonkinlainen myrkkyvaikutus ainakin kyseisellä suurimmalla annoksella. Tästä syystä on määritettävä aiheutuneiden vaikutusten lisäksi myös se, millä annoksella/pitoisuudella ne ilmenivät ja kuinka merkittäviä ne ovat ihmisen kannalta.

3.9.2.9.3 Kun eläinkokeissa havaitaan merkittäviä myrkkyvaikutuksia, joiden perusteella aine olisi luokiteltava, vaikutuksen aiheuttaneen altistuksen keston ja annoksen/pitoisuuden vertaaminen ehdotettuun ohjearvoon voi antaa hyödyllistä tietoa, jonka perusteella luokitustarvetta on helpompi arvioida (koska myrkkyvaikutukset johtuvat sekä vaaraominaisuuksista että altistumisen kestosta ja annoksesta/pitoisuudesta).

3.9.2.9.4 Päätökseen siitä, onko luokitus lainkaan tarpeen, voi vaikuttaa niiden annoksen/pitoisuuden ohjearvojen huomioon ottaminen, joilla tai joita pienemmillä arvoilla merkittäviä myrkkyvaikutuksia on havaittu.

3.9.2.9.5 Ohjearvot viittaavat vaikutuksiin, joita on saatu rotilla tehdyssä 90-päiväisessä tavanomaisessa myrkyllisyystutkimuksessa. Niistä voidaan ekstrapoloida vastaavat ohjearvot lyhyt- tai pitkäkestoisia myrkyllisyystutkimuksia varten; annoksen/pitoisuuden ja altistusajan suhdetta koskevassa ekstrapoloinnissa käytettävä sääntö vastaa Haberin inhalaatiota koskevaa sääntöä, jonka mukaan vaikuttava annos on suoraan verrannollinen altistumispitoisuuteen ja altistumisen kestoon. Arviointi on tehtävä tapauskohtaisesti, ja 28-päiväistä tutkimusta varten jäljempänä annetut ohjearvot on kerrottava kolmella.

3.9.2.9.6 Näin ollen voidaan soveltaa luokitusta kategoriaan 1, jos merkittävät myrkkyvaikutukset, jotka havaitaan koe-eläimillä tehdyssä 90-päiväisessä toistuvan annoksen tutkimuksessa, ilmenevät taulukossa 3.9.2 esitetyillä ohjearvoilla (C) tai niitä pienemmillä arvoilla.

Taulukko 3.9.2

Ohjearvot kategoriaan 1 luokituksen avuksi

Altistumisreitti	Yksiköt	Ohjearvot (annos/pitoisuus)
Suun kautta (rotta)	mg/kg ruumiinpainoa/päivä	$C \leq 10$
Ihon kautta (rotta tai kani)	mg/kg ruumiinpainoa/päivä	$C \leq 20$
Hengitysteitse (rotta) kaasu	ppmV/6 h/päivä	$C \leq 50$
Hengitysteitse (rotta) höyry	mg/litra/6 h/päivä	$C \leq 0{,}2$
Hengitysteitse (rotta) pöly/sumu/savu	mg/litra/6 h/päivä	$C \leq 0{,}02$

3.9.2.9.7 Luokitusta kategoriaan 2 voidaan soveltaa, jos merkittävät myrkkyvaikutukset, jotka havaitaan koe-eläimillä tehdyssä 90-päiväisessä toistuvan annoksen tutkimuksessa, ilmenevät taulukossa 3.9.3 esitetyillä ohjearvojen vaihteluväleillä.

▼B

Taulukko 3.9.3

Ohjearvot kategoriaan 2 luokituksen avuksi

Altistumisreitti	Yksiköt	Ohjearvojen vaihteluvälit: (annos/pitoisuus)
Suun kautta (rotta)	mg/kg ruumiinpainoa/päivä	$10 < C \leq 100$
Ihon kautta (rotta tai kani)	mg/kg ruumiinpainoa/päivä	$20 < C \leq 200$
Hengitysteitse (rotta) kaasu	ppmV/6 h/päivä	$50 < C \leq 250$
Hengitysteitse (rotta) höyry	mg/litra/6 h/päivä	$0{,}2 < C \leq 1{,}0$
Hengitysteitse (rotta) pöly/sumu/savu	mg/litra/6 h/päivä	$0{,}02 < C \leq 0{,}2$

3.9.2.9.8 Edellä 3.9.2.9.6 ja 3.9.2.9.7 jaksossa mainitut ohjearvot ja vaihteluvälit on tarkoitettu ainoastaan ohjeellisiksi eli käytettäviksi osana todistusnäyttöön perustuvaa arviointia ja helpottamaan luokituspäätösten tekemistä. Niitä ei ole tarkoitettu tiukoiksi raja-arvoiksi.

▼M4

3.9.2.9.9 On mahdollista, että ohjearvon alittava annos/pitoisuus eli esimerkiksi < 100 mg/kg ruumiinpainoa/päivä suun kautta saatuna aiheuttaa tietyn myrkyllisyysprofiilin toistuvan annoksen eläinkokeissa, mutta vaikutus on luonteeltaan sellainen – esimerkiksi vain tiettyyn, kyseiselle vaikutukselle alttiiksi tiedettyyn kantaan kuuluvissa urosrotissa havaittava munuaismyrkyllisyys – että aine päätetään jättää luokittelematta. Vastakkaisessa tapauksessa tietty myrkyllisyysprofiili saatetaan havaita eläinkokeissa ohjearvon suuruisella tai sen ylittävällä annoksella, esimerkiksi ≥ 100 mg/kg ruumiinpainoa/päivä suun kautta saatuna, ja lisäksi on muista lähteistä kuten toisista pitkäkestoisen altistumisen tutkimuksista tai ihmisten altistumistapauksista saatavaa tietoa, joka tukee todistusnäyttöön perustuvaa päätelmää siitä, että aine on varmuuden vuoksi syytä luokitella.

▼B

3.9.2.10 *Muita näkökohtia*

3.9.2.10.1 Jos aineen ominaisuudet määritellään ainoastaan eläimillä saatujen tulosten perusteella (tavallista uusille aineille, mutta koskee myös monia käytössä olevia aineita), luokituksessa on otettava huomioon annoksen/pitoisuuden ohjearvot osana todistusnäyttöön perustuvaa lähestymistapaa.

3.9.2.10.2 Kun on käytettävissä ihmistä koskevia vahvistettuja tietoja, jotka osoittavat luotettavasti toistuvan tai pitkään jatkuvan aineelle altistumisen aiheuttavan elinkohtaisen myrkkyvaikutuksen, aine on tavallisesti luokiteltava. Ihmisistä saadut positiiviset tulokset, riippumatta todennäköisestä annoksesta, ovat tärkeämpiä kuin eläimillä saadut tulokset. Näin ollen niissä tapauksissa, joissa aine on jätetty luokittelematta, koska eläinkokeissa ei havaittu elinkohtaista myrkyllisyyttä ohjearvojen mukaisilla tai ne alittavilla annoksilla/pitoisuuksilla, ja myöhemmin saadaan ihmisten altistumistapauksista tietoja elinkohtaisesta myrkkyvaikutuksesta, aine on luokiteltava.

▼B

3.9.2.10.3 Aine, jonka elinkohtaista myrkyllisyyttä ei ole testattu, voidaan tarvittaessa luokitella käyttämällä validoidusta rakenne-aktiivisuussuhteesta saatuja tietoja ja asiantuntija-arviota, joka perustuu aiemmin luokitellun aineen rakenteelliseen samankaltaisuuteen tarkasteltavan aineen kanssa, jos luokitusta tukevat myös muut merkittävät tekijät, kuten yhteisten aineenvaihduntatuotteiden muodostuminen.

3.9.2.10.4 Höyryn kyllästymispitoisuutta on tarvittaessa käytettävä lisäperusteena erityisten terveys- ja turvatoimien asettamiselle.

3.9.3 ***Seosten luokituskriteerit***

3.9.3.1 Seokset luokitellaan joko samoilla luokituskriteereillä kuin aineet tai vaihtoehtoisesti jäljempänä kuvatulla tavalla. Seokset on aineiden tapaan luokiteltava elinkohtaista myrkyllisyyttä aiheuttavaksi toistuvan altistumisen seurauksena.

3.9.3.2 *Seosten luokitus, kun koko seosta koskevat tiedot ovat käytettävissä*

3.9.3.2.1 Kun seoksesta on käytettävissä luotettavaa ja laadukasta, aineiden luokituskriteerejä käsittelevässä osassa kuvatun mukaista ihmisistä saatuihin kokemuksiin tai asianmukaisiin eläinkokeisiin perustuvaa tietoa (katso 1.1.1.4 jakso), seos on luokiteltava arvioimalla kyseisten tietojen todistusnäyttö. Seoksia koskevien tietojen arvioinnissa on huolehdittava siitä, että annos, kesto, havainnointi tai analysointi eivät johda epävarmoihin päätelmiin.

3.9.3.3 Seosten luokitus, kun koko seosta koskevia tietoja ei ole käytettävissä: päättelysäännöt

3.9.3.3.1 Jos seosta ei ole testattu sellaisenaan elinkohtaisen myrkyllisyyden määrittämiseksi, mutta sen yksittäisistä aineosista ja samankaltaisista testatuista seoksista on riittävästi tietoja seoksen vaarallisuuden asianmukaista määrittämistä varten, kyseisiä tietoja on käytettävä 1.1.3 jaksossa vahvistettujen päättelysääntöjen mukaisesti.

3.9.3.4 *Seosten luokitus, kun käytettävissä ovat seoksen kaikkia tai ainoastaan joitakin aineosia koskevat tiedot*

3.9.3.4.1 Jos tietystä seoksesta sellaisenaan ei ole luotettavaa näyttöä tai testituloksia eikä sen luokittelemiseksi voida käyttää päättelysääntöjä, seoksen luokitus perustuu seoksen sisältämien aineiden luokitukseen. Seos on silloin luokiteltava elinkohtaista myrkyllisyyttä aiheuttavaksi (tietty elin yksilöidään) kerta-altistumisen, toistuvan altistumisen tai molempien seurauksena, jos ainakin yksi sen aineosista on luokiteltu elinkohtaisen myrkyllisyyden kategoriaan 1 tai 2 kuuluvaksi aineeksi ja sitä on seoksessa vähintään taulukossa 3.9.4 mainitun kategoriaa 1 tai 2 koskevan yleisen pitoisuusrajan verran.

Taulukko 3.9.4

Yleiset pitoisuusrajat seoksen aineosille, jotka on luokiteltu elinkohtaisesti myrkyllisiksi ja joiden vuoksi seos on luokiteltava

Aineosan luokitus:	Yleiset pitoisuusrajat, joiden vuoksi seos on luokiteltava:	
	Kategoria 1	Kategoria 2
Kategoria 1 Elinkohtainen myrkyllisyys	Pitoisuus ≥ 10 %	1,0 % ≤ Pitoisuus < 10 %
Kategoria 2 Elinkohtainen myrkyllisyys		Pitoisuus ≥10 % [(Huomautus 1)]

▼B

Huomautus 1.

Jos elinkohtaisen myrkyllisyyden kategoriaan 2 luokiteltua ainetta on seoksen aineosana ≥ 1,0 % pitoisuutena, seosta varten on oltava pyynnöstä saatavilla käyttöturvallisuustiedote.

3.9.3.4.2 Näitä yleisiä pitoisuusrajoja ja niihin perustuvaa luokitusta sovelletaan toistuvana annoksena elinkohtaista myrkyllisyyttä aiheuttaviin aineisiin.

3.9.3.4.3 Seokset on luokiteltava erikseen joko kerta-annosta ja toistuvaa annosta tai jompaakumpaa koskevan myrkyllisyyden osalta.

3.9.3.4.4 Kun on kysymys useampaan kuin yhteen elinjärjestelmään vaikuttavien myrkyllisten aineiden yhdistelmästä, on huolehdittava siitä, että aineiden toisiaan vahvistava vaikutus tai synergistiset vaikutukset otetaan huomioon, koska jotkin aineet voivat aiheuttaa elinkohtaista myrkyllisyyttä alle 1 prosentin pitoisuutena silloin, kun seoksen muiden aineosien tiedetään vahvistavan sen myrkkyvaikutusta.

3.9.4 ***Vaaraviestintä***

3.9.4.1 Tämän vaaraluokan luokituskriteerit täyttävien aineiden ja seosten merkinnät on tehtävä taulukon 3.9.5 mukaisesti.

Taulukko 3.9.5

Toistuvasta altistumisesta aiheutuvaa elinkohtaista myrkyllisyyttä koskevat merkinnät

Luokitus	Kategoria 1	Kategoria 2
GHS-varoitusmerkit		
Huomiosana	Vaara	Varoitus
Vaaralauseke	H372: Vahingoittaa elimiä (mainitaan kaikki tiedetyt kohde-elimet) pitkäaikaisessa tai toistuvassa altistumisessa (mainitaan altistumisreitti, jos on kiistatta osoitettu, että vaara ei voi aiheutua muiden altistumisreittien kautta)	H373: Saattaa vahingoittaa elimiä (mainitaan kaikki tiedetyt kohde-elimet) pitkäaikaisessa tai toistuvassa altistumisessa (mainitaan altistumisreitti, jos on kiistatta osoitettu, että vaara ei voi aiheutua muiden altistumisreittien kautta)
Turvalauseke ennaltaehkäisystä	P260 P264 P270	P260
Turvalauseke pelastustoimenpiteistä	P314	P314
Turvalauseke varastoinnista		
Turvalauseke jätteiden käsittelystä	P501	P501

▼B

3.10 **Aspiraatiovaara**

3.10.1 ***Määritelmät ja yleiset näkökohdat***

3.10.1.1 Näiden kriteerien perusteella luokitellaan sellaiset aineet ja seokset, jotka saattavat aiheuttaa ihmisille aspiraatiovaaran.

3.10.1.2 Aspiraatiolla tarkoitetaan nesteen tai kiinteän aineen tai seoksen joutumista suoraan suu- tai nenäontelon kautta tai epäsuorasti oksentamisen seurauksena henkitorveen ja alahengityselimiin.

3.10.1.3 Aspiraatiovaaraan sisältyy vakavia välittömiä vaikutuksia kuten kemiallinen keuhkokuume, eri asteisia keuhkovammoja tai aspiraatiosta johtuva kuolema.

3.10.1.4 Aspiraatio alkaa sisäänhengitysvaiheessa yhden hengenvedon vaatimassa ajassa, kun aspiraation aiheuttava materiaali tarttuu ylähengitysteiden ja ruoansulatuskanavan yhtymäkohtaan kurkunpää ja nielun alueelle.

3.10.1.5 Aineen tai seoksen aspiraatio voi tapahtua, kun se oksennetaan nielemisen jälkeen. Tällä voi olla vaikutusta merkintöihin erityisesti, jos välittömän myrkyllisyyden vuoksi harkitaan suositukseksi oksennuttamista, kun ainetta tai seosta on nielty. Jos aineeseen/seokseen kuitenkin liittyy myös aspiraatiovaara, oksennuttamissuositusta on muutettava.

3.10.1.6 *Erityisiä näkökohtia*

3.10.1.6.1 Kemiallista aspiraatiota käsittelevän lääketieteellisen kirjallisuuden tarkastelu osoittaa, että joidenkin hiilivetyjen (raakaöljytisleiden) ja tiettyjen kloorattujen hiilivetyjen on todettu aiheuttavan ihmisille aspiraatiovaaran.

3.10.1.6.2 Luokituskriteerit viittaavat kinemaattiseen viskositeettiin. Dynaamisen ja kinemaattisen viskositeetin välinen muuntokaava on seuraava:

$$\frac{\text{Dynaaminen viskositeetti (mPa s)}}{\text{Tiheys (g/cm}^3\text{)}} = \text{Kinemaattinen viskositeetti (mm}^2\text{/s)}$$

▼M2

3.10.1.6.2a Vaikka 3.10.1.2 jaksossa olevaan aspiraation määritelmään sisältyy kiinteän aineen joutuminen hengityselimiin, taulukossa 3.10.1 olevan b kohdan mukaista luokitusta kategoriaan 1 on tarkoitus soveltaa ainoastaan nestemäisiin aineisiin ja seoksiin.

▼B

3.10.1.6.3 A e r o s o l i e n / s u m u t t e i d e n l u o k i t u s

Aerosolin tai sumutteen muodoissa olevat aineet tai seokset (tuotteet) saatetaan markkinoille yleensä painesäiliöissä tai painikkeella tai pumppumekanismilla varustetuissa sumutepulloissa. Luokituksen kannalta on ratkaisevaa, kerääntyykö tuote suuhun nesteeksi siten, että se saatetaan vetää hengitysteihin. Jos painesäiliöstä tuleva sumute tai aerosoli on hienojakoista, se ei välttämättä keräänny nesteeksi. Jos tuote kuitenkin tulee ulos painesäiliöstä valumalla, se saattaa kerääntyä nesteeksi, joka saatetaan vetää hengitysteihin. Painikkeella tai pumppumekanismilla varustetuista sumutinpulloista tuleva sumu on yleensä suuripisaraista, minkä vuoksi se voi kerääntyä nesteeksi, joka saatetaan vetää hengitysteihin. Jos pumppumekanismi voidaan irrottaa ja sisältöä on siten mahdollista niellä, aineen tai seoksen luokitusta on harkittava.

▼B

3.10.2 ***Aineiden luokituskriteerit***

Taulukko 3.10.1

Aspiraatiovaaran kategoria

Kategoria	Kriteerit
Kategoria 1	Aineet, joiden tiedetään olevan ihmiselle vaarallisia aspiroituna tai joita pidetään ihmiselle vaarallisina aspiroituna. Aine luokitellaan kategoriaan 1: a) luotettavan ja laadukkaan ihmisistä saadun näytön perusteella tai b) jos kyseessä on hiilivety, jonka kinemaattinen viskositeetti 40 °C:n lämpötilassa mitattuna on enintään 20,5 mm^2/s.

Huom:

Kategoriaan 1 kuuluvia aineita ovat muun muassa tietyt hiilivedyt, tärpätti ja mäntyöljy.

3.10.3 ***Seosten luokituskriteerit***

3.10.3.1 *Luokitus silloin, kun koko seosta koskevat tiedot ovat käytettävissä*

Seos luokitellaan kategoriaan 1 luotettavan ja laadukkaan ihmisistä saadun näytön perusteella.

3.10.3.2 *Luokitus silloin, kun koko seosta koskevia tietoja ei ole käytettävissä: päättelysäännöt*

3.10.3.2.1 Jos seosta sellaisenaan ei ole testattu sen aspiraatiovaaran määrittämiseksi, mutta sen yksittäisistä aineosista ja samankaltaisista testatuista seoksista on riittävästi tietoja seoksen vaarallisuuden asianmukaista määrittämistä varten, kyseisiä tietoja on käytettävä 1.1.3 jaksossa esitettyjen päättelysääntöjen mukaisesti. Jos sovelletaan laimentamista koskevaa päättelysääntöä, aspiraatiovaaran aiheuttavien aineiden pitoisuus on kuitenkin oltava 10 prosenttia tai enemmän.

3.10.3.3 *Luokitus silloin, kun käytettävissä ovat seoksen kaikkia tai vain joitakin aineosia koskevat tiedot*

3.10.3.3.1 Kategoria 1

3.10.3.3.1.1 Seos, joka sisältää kategoriaan 1 luokiteltua ainetta / luokiteltuja aineita yhteensä vähintään 10 prosenttia ja jonka kinemaattinen viskositeetti 40 °C:n lämpötilassa mitattuna on enintään 20,5 mm^2 /s, on luokiteltava kategoriaan 1.

3.10.3.3.1.2 Jos on kyseessä seos, joka erottuu kahdeksi tai useammaksi selkeäksi kerrokseksi, joista yksi sisältää vähintään 10 prosenttia kategoriaan 1 luokiteltua ainetta / luokiteltuja aineita ja jonka kinemaattinen viskositeetti 40 °C:n lämpötilassa mitattuna on enintään 20,5 mm^2/s, koko seos luokitellaan kategoriaan 1.

3.10.4 ***Vaaraviestintä***

3.10.4.1 Tämän vaaraluokan luokituskriteerit täyttävien aineiden tai seosten merkinnät on tehtävä taulukon 3.10.2 mukaisesti.

▼B

Taulukko 3.10.2

Aspiraatiovaaraa koskevat merkinnät

Luokitus	Kategoria 1
GHS-varoitusmerkki	
Huomiosana	Vaara
Vaaralauseke	H304: Voi olla tappavaa nieltynä ja joutuessaan hengitysteihin
Turvalauseke ennaltaehkäisystä	
Turvalauseke pelastustoimenpiteistä	P301 + P310 P331
Turvalauseke varastoinnista	P405
Turvalauseke jätteiden käsittelystä	P501

▼**M2**

4. 4 OSA: YMPÄRISTÖVAARAT

4.1 **Vaarallisuus vesiympäristölle**

4.1.1 ***Määritelmät ja yleiset näkökohdat***

4.1.1.1 *Määritelmät*

a) ”Välittömällä myrkyllisyydellä vesieliöille” tarkoitetaan aineen sisäistä ominaisuutta aiheuttaa vahinkoa vesieliöille vesiympäristössä tapahtuvassa lyhytaikaisessa altistumisessa kyseiselle aineelle.

b) ”Välittömällä (lyhytaikaisella) vaaralla” tarkoitetaan luokitustarkoituksessa aineen tai seoksen vaarallisuutta, joka johtuu sen välittömästä myrkyllisyydestä eliöille vesiympäristössä tapahtuvassa lyhytaikaisessa altistumisessa kyseiselle aineelle tai seokselle.

c) ”Aineen käytettävyydellä” tarkoitetaan sitä, missä määrin kyseisestä aineesta tulee liukeneva tai erillinen ioni. Metallien käytettävyydellä tarkoitetaan sitä, missä määrin metalliyhdisteen metalli-ioni (M°) voi irrottautua yhdisteestä (molekyylistä).

d) ”Biokäytettävyydellä” tai ”biologisella käytettävyydellä” tarkoitetaan sitä, missä määrin eliö ottaa ainetta ja missä määrin se jakautuu tietylle alueelle eliössä. Tämä riippuu aineen fysikaalis-kemiallisista ominaisuuksista, eliön anatomiasta ja fysiologiasta, farmakokineettisistä ominaisuuksista ja altistumisreitistä. Käytettävyys ei ole ennakkoedellytys biokäytettävyydelle.

e) ”Bioakkumulaatiolla” tarkoitetaan aineen eliöön oton, jakautumisen ja poistumisen nettovaikutuksia, jotka aiheutuvat kaikista altistumisreiteistä (vesi, ilma, sedimentti/maaperä ja ravinto).

f) ”Biokertyvyydellä” tarkoitetaan aineen eliöön oton, jakautumisen ja poistumisen nettovaikutuksia, jotka aiheutuvat altistumisesta veden välityksellä.

g) ”Kroonisella myrkyllisyydellä vesieliöille” tarkoitetaan aineen sisäistä ominaisuutta aiheuttaa haitallisia vaikutuksia vesieliöille, kun vesiympäristön välityksellä tapahtuvan altistumisen aika on pitkä verrattuna eliön elinkaareen.

h) ”Hajoamisella” tarkoitetaan orgaanisten molekyylien hajoamista pienemmiksi molekyyleiksi ja lopulta hiilidioksidiksi, vedeksi ja suoloiksi.

i) ”EC_x:llä” tarkoitetaan vaikuttavaa pitoisuutta, johon liittyy x prosentin vaste.

j) ”Pitkäaikaisella vaaralla” tarkoitetaan luokittelutarkoituksessa aineen tai seoksen vaarallisuutta, joka johtuu sen kroonisesta myrkyllisyydestä vesiympäristössä tapahtuvan pitkäaikaisen altistumisen jälkeen.

k) ”NOEC:llä (ei havaittavaa vaikutusta -pitoisuudella)” tarkoitetaan välittömästi pienempää testipitoisuutta kuin se, joka aiheuttaa tilastollisesti merkittävän haitallisen vaikutuksen. NOEC:llä ei ole tilastollisesti merkittävää haitallista vaikutusta kontrolliryhmään verrattuna.

▼M2

4.1.1.2 *Perustekijät*

4.1.1.2.0 Vesiympäristölle vaarallinen -luokka on jaoteltu seuraavasti:

— välitön vaara vesiympäristölle

— pitkäaikainen vaara vesiympäristölle.

4.1.1.2.1 Vesiympäristölle aiheutuvien vaarojen luokituksen perustekijät ovat

— välitön myrkyllisyys vesieliöille

— krooninen myrkyllisyys vesieliöille

— mahdollinen tai todettu bioakkumulaatio ja

— orgaanisten kemikaalien hajoaminen (bioottinen tai abioottinen).

4.1.1.2.2 Tiedot on saatava mieluiten käyttämällä 8 artiklan 3 kohdassa tarkoitettuja standardoituja testimenetelmiä. Käytännössä muillakin standardoiduilla testimenetelmillä, kuten kansallisilla menetelmillä, saatuja tietoja on käytettävä, jos ne katsotaan vastaaviksi. Jos luotettavia tietoja on saatavissa muilla kuin standardimenetelmillä tehdyistä testeistä ja muulla tavoin kuin testaamalla, ne on otettava luokituksessa huomioon, jos ne täyttävät asetuksen (EY) N:o 1907/2006 liitteessä XI olevassa 1 jaksossa täsmennetyt vaatimukset. Makean veden lajeja ja merivesilajeja koskevia myrkyllisyystietoja pidetään yleensä luokitukseen soveltuvina edellyttäen, että käytetyt testimenetelmät ovat olleet vastaavia. Jos tällaisia tietoja ei ole saatavissa, luokituksen on perustuttava parhaaseen saatavissa olevaan tietoon. Katso myös asetuksen (EY) N:o 1272/2008 liitteessä I oleva 1 osa.

4.1.1.3 *Muita näkökohtia*

4.1.1.3.1 Aineiden ja seosten luokitus ympäristövaarojen osalta edellyttää niiden vesiympäristölle aiheuttamien vaarojen tunnistamista. Vesiympäristöä tarkastellaan vedessä elävien eliöiden ja sen vesiekosysteemin kannalta, johon ne kuuluvat. Välittömien (lyhytaikaisten) vaarojen ja pitkäaikaisten vaarojen tunnistamisen perusteena on siksi aineen tai seoksen myrkyllisyys vesiympäristölle, mutta tunnistamisprosessissa on tarvittaessa otettava huomioon hajoamis- ja bioakkumulaatiokäyttäytymistä koskevia tietoja.

4.1.1.3.2 Luokitusjärjestelmä koskee kaikkia aineita ja seoksia, mutta Euroopan kemikaalivirasto on antanut erityistapauksia (esim. metalleja) koskevat ohjeet.

4.1.2 ***Aineiden luokituskriteerit***

4.1.2.1 Luokitusjärjestelmässä otetaan huomioon se, että sekä aineen välitön että pitkäaikainen vaara kuvaavat aineen sisäistä vaarallisuutta vesieliöille. Pitkäaikaiselle vaaralle määritetään erikseen vaarakategoriat, jotka vastaavat tunnistetun vaaran astetta. Asianmukaisen vaarakategorian (-kategorioiden) määrittelyssä käytetään tavallisesti alinta käytettävissä olevista myrkyllisyysarvoista ravintoketjun eri tasojen (kalat, äyriäiset, levät/vesikasvit) välillä ja sisällä. Joissakin olosuhteissa on kuitenkin aiheellista käyttää todistusnäyttöön perustuvaa lähestymistapaa.

▼**M2**

4.1.2.2 Aineiden luokitusjärjestelmässä on yksi välittömän vaarallisuuden kategoria ja kolme pitkäaikaisen vaarallisuuden kategoriaa. Välittömän ja pitkäaikaisen vaarallisuuden luokituskategorioita käytetään toisistaan riippumatta.

4.1.2.3 Kriteerit aineen luokittelemiseksi välittömästi vaaralliseksi kategoriaan 1 määritetään pelkästään välitöntä myrkyllisyyttä vesieliöille koskevien tietojen perusteella (EC_{50} tai LC_{50}). Aineen luokittelemista pitkäaikaisesti vaaralliseksi kategoriaan 1–3 koskevien kriteerien osalta noudatetaan vaiheittaista lähestymistapaa, jonka ensimmäisessä vaiheessa todetaan, oikeuttavatko kroonisesta myrkyllisyydestä saatavissa olevat tiedot luokituksen pitkäaikaisen vaaran aiheuttavaksi aineeksi. Jos kroonisesta myrkyllisyydestä ei ole asianmukaisia tietoja, seuraavassa vaiheessa yhdistetään kahdentyyppisiä tietoja, jotka koskevat välitöntä myrkyllisyyttä vesieliöille ja käyttäytymistä ympäristössä (hajoavuutta ja bioakkumulaatiota) (ks. kaavio 4.1.1).

Kaavio 4.1.1

Vesiympäristölle pitkäaikaisen vaaran aiheuttavien aineiden luokituskategoriat

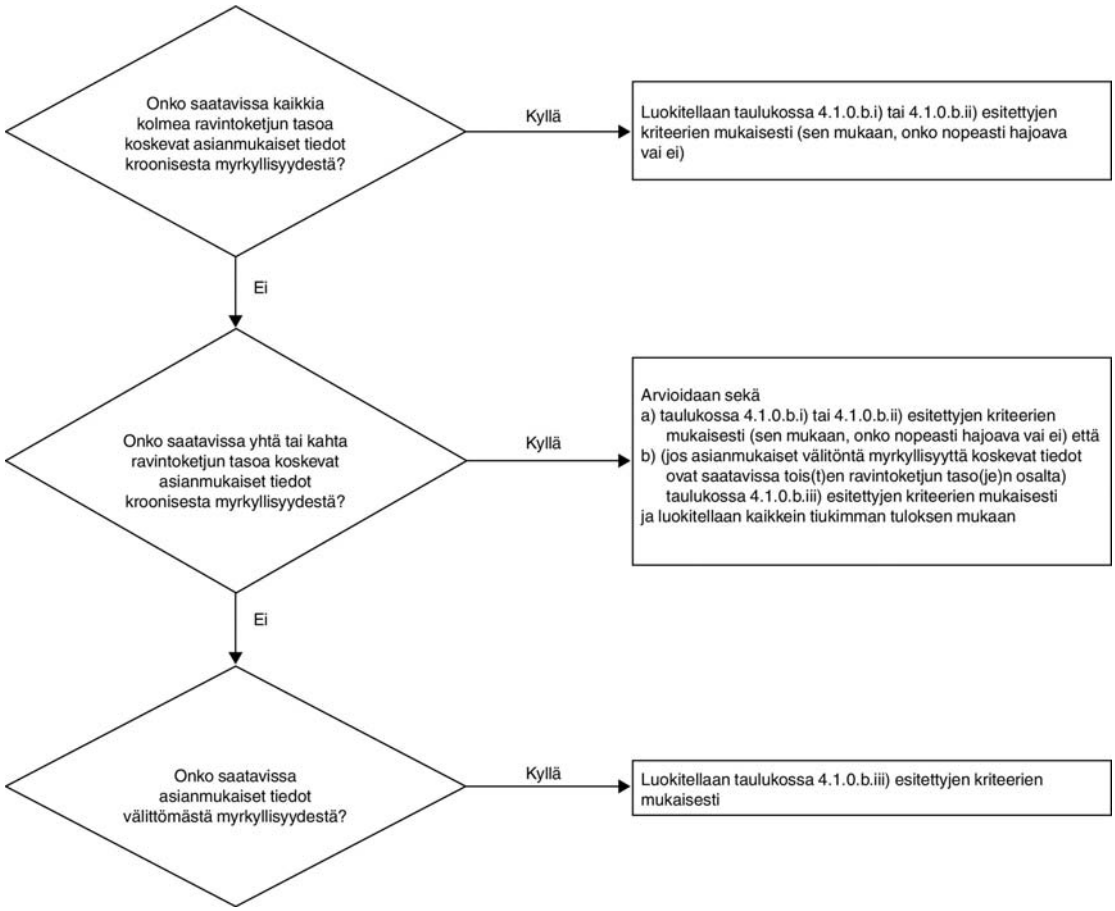

4.1.2.4 Järjestelmässä otetaan myös käyttöön ns. turvaverkkoluokitus (kategoria krooninen 4), jota käytetään, kun käytettävissä olevat tiedot eivät mahdollista muodollisten kriteerien mukaista luokitusta kategoriaan välitön 1 tai kategorioihin krooninen 1–3, mutta tiettyä syytä huoleen kuitenkin on (katso esimerkki taulukossa 4.1.0).

▼M2

4.1.2.5 Aineet, joiden välitön myrkyllisyys on alle 1 mg/l tai krooninen myrkyllisyys alle 0,1 mg/l (jos aine ei ole nopeasti hajoava) ja 0,01 mg/l (jos aine on nopeasti hajoava), lisäävät seoksen aineosina seoksen myrkyllisyyttä jopa matalina pitoisuuksina, ja niitä painotetaan yleensä enemmän sovellettaessa seoksen luokiteltujen aineosien yhteenlaskuun perustuvaa luokitustapaa (katso huomautus 1 taulukossa 4.1.0 ja 4.1.3.5.5 jakso).

4.1.2.6 Yhteenveto luokituskriteereistä ja aineiden sijoittamisesta kategorioihin ”vesiympäristölle vaarallinen” esitetään taulukossa 4.1.0.

Taulukko 4.1.0

Vesiympäristölle vaarallinen – luokituskategoriat

a) Välitön (lyhytaikainen) vaara vesiympäristölle	
Kategoria välitön 1: (huomautus 1)	
96 h LC_{50} (kaloille)	≤1 mg/l ja/tai
48 h EC_{50} (äyriäisille)	≤1 mg/l ja/tai
72 tai 96 h ErC_{50} (leville tai muille vesikasveille)	≤1 mg/l. (huomautus 2)
b) Pitkäaikainen vaara vesiympäristölle	
i) Aineet, jotka eivät ole nopeasti hajoavia (huomautus 3) ja joiden kroonisesta myrkyllisyydestä on asianmukaiset tiedot	
Kategoria krooninen 1: (huomautus 1)	
Krooninen myrkyllisyys NOEC tai EC_x (kaloille)	≤ 0,1 mg/l ja/tai
Krooninen myrkyllisyys NOEC tai EC_x (äyriäisille)	≤ 0,1 mg/l ja/tai
Krooninen myrkyllisyys NOEC tai EC_x (leville tai muille vesikasveille)	≤ 0,1 mg/l.
Kategoria krooninen 2:	
Krooninen myrkyllisyys NOEC tai EC_x (kaloille)	> 0,1 – ≤1 mg/l ja/tai
Krooninen myrkyllisyys NOEC tai EC_x (äyriäisille)	> 0,1 – ≤1 mg/l ja/tai
Krooninen myrkyllisyys NOEC tai EC_x (leville tai muille vesikasveille)	> 0,1 – ≤1 mg/l.

▼M2

ii) Nopeasti hajoavat aineet (huomautus 3), joiden kroonisesta myrkyllisyydestä on asianmukaiset tiedot

Kategoria krooninen 1: (huomautus 1)

Krooninen myrkyllisyys NOEC tai EC_x (kaloille)	≤ 0,01 mg/l ja/tai
Krooninen myrkyllisyys NOEC tai EC_x (äyriäisille)	≤ 0,01 mg/l ja/tai
Krooninen myrkyllisyys NOEC tai EC_x (leville tai muille vesikasveille)	≤ 0,01 mg/l.

Kategoria krooninen 2:

Krooninen myrkyllisyys NOEC tai EC_x (kaloille)	> 0,01 – ≤0,1 mg/l ja/tai
Krooninen myrkyllisyys NOEC tai EC_x (äyriäisille)	> 0,01 – ≤0,1 mg/l ja/tai
Krooninen myrkyllisyys NOEC tai EC_x (leville tai muille vesikasveille)	> 0,01 – ≤0,1 mg/l.

Kategoria krooninen 3:

Krooninen myrkyllisyys NOEC tai EC_x (kaloille)	> 0,1 – ≤1 mg/l ja/tai
Krooninen myrkyllisyys NOEC tai EC_x (äyriäisille)	> 0,1 – ≤1 mg/l ja/tai
Krooninen myrkyllisyys NOEC tai EC_x (leville tai muille vesikasveille)	> 0,1 – ≤1 mg/l.

iii) Aineet, joiden kroonisesta myrkyllisyydestä ei ole saatavissa asianmukaisia tietoja

Kategoria krooninen 1: (huomautus 1)

96 h LC_{50} (kaloille)	≤ 1 mg/l ja/tai
48 h EC_{50} (äyriäisille)	≤ 1 mg/l ja/tai
72 tai 96 h ErC_{50} (leville tai muille vesikasveille)	≤ 1 mg/l. (huomautus 2)

ja aine ei ole nopeasti hajoava ja/tai kokeellisesti määritetty BCF ≥ 500 (tai, jos ei saatavilla, log Kow ≥ 4). (huomautus 3)

Kategoria krooninen 2:

96 h LC_{50} (kaloille)	> 1 – ≤10 mg/l ja/tai
48 h EC_{50} (äyriäisille)	> 1 – ≤10 mg/l ja/tai
72 tai 96 h ErC_{50} (leville tai muille vesikasveille)	> 1 – ≤10 mg/l 2) (huomautus

▼M2

ja aine ei ole nopeasti hajoava ja/tai kokeellisesti määritetty BCF ≥ 500 (tai, jos ei saatavilla, log K_{ow} ≥ 4). (huomautus 3)	
Kategoria krooninen 3:	
96 h LC_{50} (kaloille)	> 10 – ≤100 mg/l ja/tai
48 h EC_{50} (äyriäisille)	> 10 – ≤100 mg/l ja/tai
72 tai 96 h ErC_{50} (leville tai muille vesikasveille)	> 10 – ≤100 mg/l. 2) (Huomautus
ja aine ei ole nopeasti hajoava ja/tai kokeellisesti määritetty BCF ≥ 500 (tai, jos ei saatavilla, log K_{ow} ≥ 4). (huomautus 3)	
Turvaverkkoluokitus	
Kategoria krooninen 4	
Tapaukset, joissa tiedot eivät mahdollista edellä mainittujen kriteerien mukaista luokitusta, mutta tiettyä syytä huoleen kuitenkin on. Sellaisia ovat esimerkiksi niukkaliukoiset aineet, joiden ei ole todettu olevan välittömästi myrkyllisiä vesiliukoisuuspitoisuuttansa alemmissa pitoisuuksissa (huomautus 4), jotka eivät ole nopeasti hajoavia 4.1.2.9.5 jakson mukaisesti ja joille on kokeellisesti määritetty BCF ≥ 500 (tai, jos BCF ei saatavilla, log K_{ow} ≥ 4), mikä osoittaa taipumusta bioakkumulaatioon, ja jotka luokitellaan tähän kategoriaan, jollei ole muuta tieteellistä näyttöä, jonka perusteella luokitus on tarpeeton. Tällainen näyttö on esimerkiksi se, että kroonisen myrkyllisyyden NOEC > vesiliukoisuus tai > 1 mg/l, tai muu kuin 4.1.2.9.5 jakson mukaisilla menetelmillä saatu näyttö nopeasta hajoamisesta ympäristössä.	

Huomautus 1:

Kun aine luokitellaan välittömästi vaaralliseksi kategoriaan 1 ja/tai kroonisesti vaaralliseksi kategoriaan 1, on samalla ilmoitettava asianmukaiset M-kertoimet (katso taulukko 4.1.3).

Huomautus 2:

Luokitus perustuu ErC_{50}-arvoon [= ErC_{50} (kasvunopeus)]. Jos EC_{50}-arvon perustetta ei tiedetä tai EC_{50}-arvoa ei ole kirjattu, luokitus perustuu alhaisimpaan saatavilla olevaan EC_{50}-arvoon.

Huomautus 3:

Jos hajoavuudesta ei ole saatavilla käyttökelpoisia kokeellisesti määritettyjä tai arvioituja tietoja, on katsottava, että aine ei ole nopeasti hajoava.

Huomautus 4:

”Ei välittömästi myrkyllistä” määritellään siten, että $L(E)C_{50}$-arvo on suurempi ($L(E)C_{50}$-arvot ovat suurempia) kuin vesiliukoisuus. Tämä koskee myös niukkaliukoisia aineita (vesiliukoisuus < 1 mg/l), kun on näyttöä siitä, että akuuttitesti ei anna oikeaa kuvaa aineelle ominaisesta myrkyllisyydestä.

4.1.2.7 *Myrkyllisyys vesieliöille*

4.1.2.7.1 Välitön myrkyllisyys vesieliöille määritetään tavallisesti käyttämällä seuraavia testejä: kalat, 96 h LC_{50}, äyriäiset (Crustacea), 48 h EC_{50} ja/tai levät, 72 h tai 96 h EC_{50}. Nämä lajit edustavat useita ravintoketjun tasoja ja eliösystematiikan osia ja niitä käytetään sijaislajeina muiden vesieliöiden sijasta. Muistakin lajeista

▼M2

(esim. *Lemna*-suvun vesikasvista) saadut tiedot on otettava huomioon, jos testimenetelmä on sopiva. Vesikasvien kasvun estymistä koskevan testin katsotaan yleensä testaavan kroonista myrkyllisyyttä, mutta EC_{50}-arvoa pidetään luokitustarkoituksissa välittömänä arvona (katso huomautus 2).

4.1.2.7.2 Kroonisen vesieliömyrkyllisyyden määrittämisessä luokitustarkoituksia varten hyväksytään 8 artiklan 3 kohdassa tarkoitetuilla testimenetelmillä saadut tiedot sekä myös muilla validoiduilla ja kansainvälisesti hyväksytyillä testimenetelmillä saadut tiedot. Luokituksessa on käytettävä NOEC-arvoja tai muita vastaavia EC_x-arvoja (esim. EC_{10}).

4.1.2.8 *Bioakkumulaatio*

4.1.2.8.1 Aineiden bioakkumuloituminen voi pitkällä aikavälillä aiheuttaa vesieliöissä myrkyllisiä vaikutuksia pienilläkin pitoisuuksilla. Orgaanisten aineiden taipumus bioakkumulaatioon arvioidaan tavallisesti oktanoli/vesi-jakautumiskertoimen avulla, joka ilmaistaan yleensä log K_{ow} -arvona. Orgaanisen aineen log K_{ow} -arvon ja sen biokertyvyyden välinen suhde eli biokertyvyystekijä (BCF) kalassa mitattuna on saanut kannatusta tieteellisessä kirjallisuudessa. Raja-arvoa log $K_{ow} \geq 4$ käyttämällä pyritään tunnistamaan pelkästään ne aineet, joilla on todellinen taipumus biokertyä. Vaikka tämä merkitsee taipumusta bioakkumulaatioon, kokeellisesti määritetty BCF mittaa ominaisuutta paremmin, joten sitä on käytettävä ensisijaisesti, jos se on saatavilla. Jos kalan BCF $\geq$ 500, tämä merkitsee mahdollista biokertyvyyttä luokitustarkoituksiin. Kroonisen myrkyllisyyden ja bioakkumulaatiotaipumuksen välillä voidaan havaita tiettyjä yhteyksiä, koska myrkyllisyys liittyy kalaan kertyneeseen aineeseen.

4.1.2.9 *Orgaanisten aineiden nopea hajoavuus*

4.1.2.9.1 Nopeasti hajoavat aineet poistuvat nopeasti ympäristöstä. Vaikka tällaisten aineiden vaikutuksia voi ilmetä erityisesti vuoto- tai onnettomuustapauksessa, ne ovat paikallisia ja lyhytkestoisia. Jos aine ei hajoa nopeasti ympäristössä, aineella voi olla vedessä pitkäaikainen ja laajamittainen myrkyllinen vaikutus.

4.1.2.9.2 Yksi tapa osoittaa nopea hajoavuus on käyttää biohajoavuuden seulontatestejä, jotka on suunniteltu sen määrittämiseen, onko orgaaninen aine ”helposti biohajoava”. Jollei tällaisia tietoja ole saatavilla, osoitukseksi nopeasta hajoavuudesta katsotaan se, että BOD(5 päivää)/COD -suhde $\geq$ 0,5. Näin ollen aineen, joka läpäisee seulontatestin, katsotaan todennäköisesti hajoavan vesiympäristössä nopeasti, eikä se todennäköisesti ole pysyvä. Se, että aine ei läpäise seulontatestiä, ei kuitenkaan välttämättä merkitse sitä, etteikö aine hajoaisi nopeasti ympäristössä. Muukin näyttö nopeasta hajoavuudesta ympäristössä voidaan siksi ottaa huomioon, ja se on erityisen merkittävää silloin, kun aineet estävät mikrobitoiminnan standarditestauksessa käytetyillä pitoisuuksilla. Siksi luokitukseen on otettu mukaan lisäperuste, jonka avulla voidaan käyttää tietoja osoittamaan, että aine todella hajoaa bioottisesti tai abioottisesti vesiympäristössä yli 70-prosenttisesti 28 vuorokaudessa. Jos siis hajoavuus osoitetaan todenmukaisissa ympäristöolosuhteissa, ”nopean hajoavuuden” kriteeri täyttyy.

4.1.2.9.3 Hajoamista koskevat tiedot on usein ilmoitettu puoliintumisaikoina, joita voidaan käyttää nopean hajoavuuden määrittelyssä edellyttäen, että aine hajoaa täydellisesti, eli saavutetaan täydellinen mineralisaatio. Primaarinen biohajoavuus ei yleensä riitä nopean hajoavuuden arvioimiseen, jollei voida osoittaa, että hajoamistuotteet eivät täytä kriteerejä aineen luokittelemiseksi vesiympäristölle vaaralliseksi.

▼M2

4.1.2.9.4 Käytetyt kriteerit heijastavat sitä, että hajoaminen ympäristössä voi olla bioottista tai abioottista. Hydrolyysi voidaan ottaa huomioon, jos hydrolyysituotteet eivät täytä kriteerejä aineen luokittelemiseksi vesiympäristölle vaaralliseksi.

4.1.2.9.5 Aineiden katsotaan olevan ympäristössä nopeasti hajoavia, jos ne täyttävät seuraavat kriteerit:

a) jos helppoa biologista hajoavuutta mittaavassa 28 vuorokauden testissä saavutetaan vähintään seuraavat hajoamisen tasot:

i) liuenneen orgaanisen hiilen määrään perustuvat testit: 70 %

ii) hapen kulutukseen tai hiilidioksidin tuotantoon perustuvat testit: 60 % teoreettisesta enimmäisarvosta.

Nämä biologisen hajoamisen tasot on saavutettava 10 vuorokauden kuluessa hajoamisen alkamisesta, joksi katsotaan ajankohta, jona 10 % aineesta on hajonnut, ellei ainetta ole määritetty UVCB-aineeksi tai monimutkaiseksi useista aineosista koostuvaksi aineeksi (multi-constituent substance), jossa on rakenteellisesti samanlaisia aineosia. Siinä tapauksessa, ja jos on olemassa riittävät perustelut, 10 vuorokauden ehdosta voidaan luopua ja soveltaa hajoamiseen 28 päivän määräaikaa; tai

b) jos ainoastaan BOD- tai COD-tiedot ovat saatavissa, silloin kun $BOD_5/COD \geq 0{,}5$; tai

c) jos käytettävissä on muuta vakuuttavaa tieteellistä näyttöä, joka osoittaa, että aine voi hajota (bioottisesti ja/tai abioottisesti) vesiympäristössä yli 70-prosenttisesti 28 vuorokaudessa.

4.1.2.10 *Epäorgaaniset yhdisteet ja metallit*

4.1.2.10.1 Hajoavuudella sellaisena, kuin sitä sovelletaan orgaanisiin yhdisteisiin, on vain rajallinen tai olematon merkitys epäorgaanisille yhdisteille ja metalleille. Pikemminkin tällaiset aineet voivat muuttua normaaleissa ympäristöprosesseissa siten, että se joko lisää tai vähentää myrkyllisten ionien biokäytettävyyttä. Vastaavasti bioakkumulaatiota koskevia tietoja on käytettävä varoen ([1]).

4.1.2.10.2 Niukkaliukoiset orgaaniset yhdisteet ja metallit voivat aiheuttaa välitöntä tai kroonista myrkyllisyyttä vesiympäristössä sen mukaan, mikä biologisesti hyödynnettävän epäorgaanisen ionin sisäinen myrkyllisyys on ja miten nopeasti ja missä laajuudessa kyseinen ioni liukenee veteen. Kaikki näyttö on otettava huomioon luokituspäätöstä tehtäessä. Tämä koskee erityisesti metalleja, joiden tulokset transformaatio/dissoluutio-protokollan mukaan testattaessa ovat lähellä raja-arvoja.

4.1.3 ***Seosten luokituskriteerit***

4.1.3.1 Seosten luokitusjärjestelmä kattaa kaikki aineille käytettävät kategoriat eli välittömän vaarallisuuden kategorian 1 ja kroonisen vaarallisuuden kategoriat 1–4. Jotta seoksen vesiympäristölle aiheuttamien vaarojen luokituksessa voitaisiin hyödyntää kaikki saatavissa olevat tiedot, tarvittaessa sovelletaan seuraavaa:

Seoksen ”merkitykselliset aineosat” ovat ne, jotka luokitellaan kategoriaan välitön 1 tai krooninen 1 ja joita on seoksessa vähintään 0,1 painoprosenttia, sekä ne, jotka luokitellaan kategoriaan krooninen 2, krooninen 3 tai krooninen 4 ja joita seoksessa on vähintään 1 painoprosentti, ellei ole syytä olettaa (kuten erittäin myrkyllisten aineosien tapauksessa, katso 4.1.3.5.5.5 jakso), että aineosa, jota on seoksessa vähemmän, voi silti olla merkityksellinen luokiteltaessa seos sen vesiympäristölle aiheuttamien vaarojen kannalta.

([1]) Euroopan kemikaalivirasto on antanut erityisohjeet siitä, miten tällaisia aineita koskevia tietoja voidaan käyttää luokituskriteereiden täyttämisessä.

▼M2

”Välitön, kategoria 1”- tai ”krooninen, kategoria 1” -luokiteltujen aineiden yhteydessä huomioon otettava pitoisuus on yleensä (0,1/M) prosenttia. (M-kerroin selostetaan 4.1.3.5.5.5 jaksossa).

4.1.3.2 Vesiympäristölle aiheutuvien vaarojen luokituksessa käytetään vaiheittaista lähestymistapaa, joka riippuu saatavilla olevista seosta ja sen aineosia koskevista tiedoista. Kaaviossa 4.1.2 on esitetty noudatettava menettely.

Vaiheittaisen lähestymistavan tekijöitä ovat:

— seoksilla tehtyihin testeihin perustuva luokitus

— päättelysääntöihin perustuva luokitus

— ”luokiteltujen aineosien yhteenlasku ja/tai yhteenlaskukaava.”

Kaavio 4.1.2

Vaiheittainen lähestymistapa seoksen vesiympäristölle aiheuttamien välittömien ja pitkäaikaisten vaarojen luokittelemiseksi

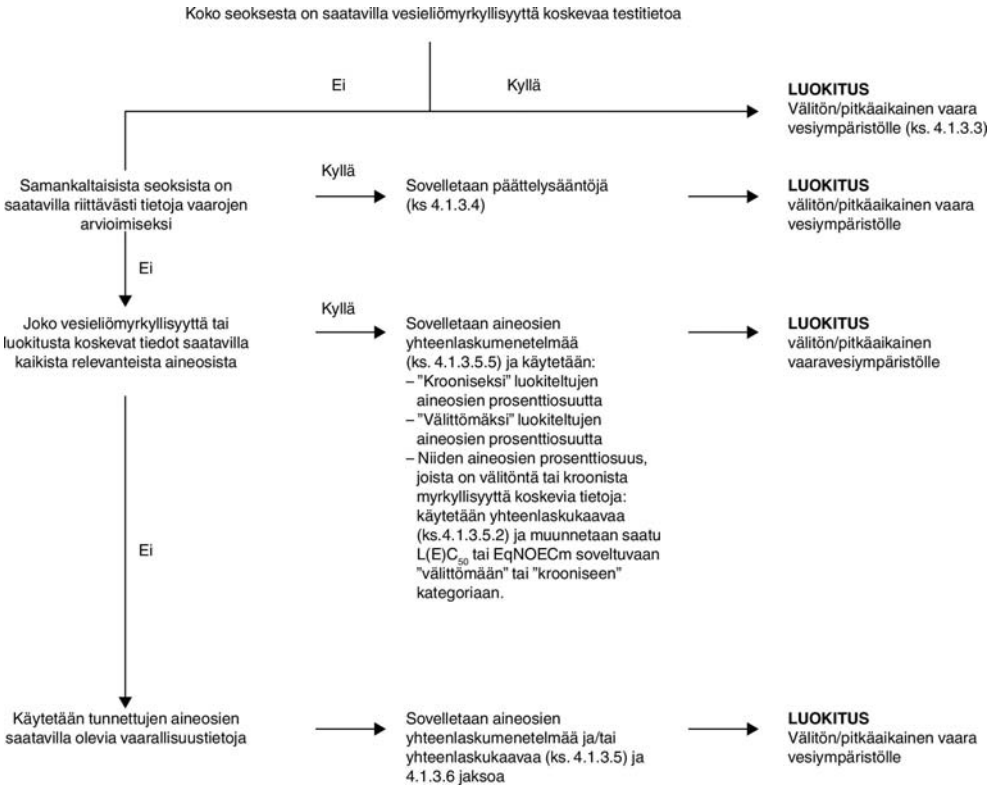

4.1.3.3 *Seosten luokitus, kun myrkyllisyyttä koskevat tiedot ovat saatavissa koko seoksesta*

4.1.3.3.1 Jos koko seos on testattu sen vesieliömyrkyllisyyden määrittämiseksi, kyseisiä tietoja voidaan käyttää seoksen luokittelemiseen aineille sovittujen kriteerien mukaisesti. Luokitus perustuu yleensä kaloja, äyriäisiä ja leviä/kasveja koskeviin tietoihin (katso 4.1.2.7.1 ja 4.1.2.7.2 jakso). Jos välitöntä tai kroonista myrkyllisyyttä koskevia asianmukaisia tietoja ei ole koko seoksen osalta, on sovellettava päättelysääntöjä tai yhteenlaskumenetelmää (katso 4.1.3.4 ja 4.1.3.5 jakso).

▼M2

4.1.3.3.2 Seosten luokittelu pitkäaikaisesti vaarallisiksi edellyttää lisätietoja hajoavuudesta ja joissakin tapauksissa bioakkumulaatiosta. Seosten hajoavuus- ja bioakkumulaatiotestejä ei käytetä, koska niiden tuloksia on yleensä hankala tulkita ja testeillä voi olla merkitystä ainoastaan joidenkin yksittäisten aineiden osalta.

4.1.3.3.3 Luokitus kategoriaan välitön 1

a) Jos koko seokselle on saatavissa välittömän myrkyllisyyden testin asianmukaiset tiedot (LC_{50} tai EC_{50}) ja $L(E)C_{50} \leq 1$ mg/l:

seos luokitellaan kategoriaan välitön 1 taulukon 4.1.0 a kohdan mukaisesti.

b) Jos koko seokselle on saatavissa välittömän myrkyllisyyden testin asianmukaiset tiedot (LC_{50}- tai EC_{50}-arvo(t)) ja $L(E)C_{50}$-arvo(t) > 1 mg/l yleensä kaikille ravintoketjun tasoille:

ei luokitella välittömän vaaran perusteella.

4.1.3.3.4 Luokitus kategorioihin krooninen 1, 2 ja 3

a) Jos koko seokselle on saatavissa kroonista myrkyllisyyttä koskevat asianmukaiset tiedot (EC_x tai NOEC) ja testatun seoksen EC_x tai NOEC ≤ 1 mg/l:

i) seos luokitellaan taulukossa 4.1.0 olevan b kohdan ii alakohdan mukaisesti kategoriaan krooninen 1, 2 tai 3 nopeasti hajoavaksi, jos käytettävissä olevien tietojen perusteella voidaan päätellä, että seoksen kaikki merkitykselliset aineosat ovat nopeasti hajoavia;

ii) muissa tapauksissa seos luokitellaan taulukossa 4.1.0 olevan b kohdan i alakohdan mukaisesti kategoriaan krooninen 1 tai 2 ei nopeasti hajoavaksi;

b) Jos koko seokselle on saatavissa kroonista myrkyllisyyttä koskevat asianmukaiset tiedot (EC_x tai NOEC) ja testatun seoksen EC_x- tai NOEC-arvo(t) > 1 mg/l yleensä kaikille ravintoketjun tasoille:

ei luokitusta pitkäaikaisen vaaran perusteella kategoriaan krooninen 1, 2 tai 3.

4.1.3.3.5 Luokitus kategoriaan krooninen 4

Jos kuitenkin on syytä huoleen,

seos luokitellaan kategoriaan krooninen 4 (turvaverkkoluokitus) taulukon 4.1.0 mukaisesti.

4.1.3.4 *Seosten luokitus, kun myrkyllisyyttä koskevia tietoja ei ole saatavissa koko seoksesta: Päättelysäännöt*

4.1.3.4.1 Jos seosta ei ole testattu sellaisenaan sen vesiympäristölle aiheuttaman vaaran määrittämiseksi, mutta on olemassa riittävää tietoa sen yksittäisistä aineosista ja samankaltaisista testatuista seoksista, joiden avulla seoksen vaarallisuus voidaan määrittää riittävästi, kyseisiä tietoja on käytettävä 1.1.3 jaksossa vahvistettujen päättelysääntöjen mukaisesti. Laimentamista koskevaa päättelysääntöä sovellettaessa on kuitenkin otettava huomioon 4.1.3.4.2 ja 4.1.3.4.3 jakso.

4.1.3.4.2 Laimentaminen: Jos seos muodostetaan laimentamalla toista testattua seosta tai vesiympäristölle vaaralliseksi luokiteltua ainetta laimentimella, jonka luokitus sen vesiympäristölle aiheuttamien vaarojen osalta on sama tai alempi kuin vähiten vaarallisen alkuperäisen aineosan ja jonka ei odoteta vaikuttavan muiden aineosien

▼M2

vesiympäristölle aiheuttamiin vaaroihin, tuloksena oleva uusi seos voidaan luokitella alkuperäistä testattua seosta tai ainetta vastaavaksi. Vaihtoehtoisesti voidaan soveltaa 4.1.3.5 jaksossa selostettua menetelmää.

▼M4

4.1.3.4.3 Jos seos muodostetaan laimentamalla toista testattua seosta tai ainetta vedellä tai muulla täysin myrkyttömällä aineella, seoksen myrkyllisyys voidaan laskea alkuperäisestä seoksesta tai aineesta.

▼M2

4.1.3.5 *Seosten luokitus, kun myrkyllisyyttä koskevia tietoja on saatavissa seoksen joistakin tai kaikista aineosista*

4.1.3.5.1 Seoksen luokitus perustuu sen luokiteltujen aineosien pitoisuuksien yhteenlaskuun. Välittömäksi tai krooniseksi luokiteltujen aineosien prosenttiosuuksia käytetään suoraan yhteenlaskumenetelmässä. Yhteenlaskumenetelmä kuvataan 4.1.3.5.5 jaksossa.

4.1.3.5.2 Seoksia voidaan tehdä yhdistämällä sekä sellaisia aineosia, jotka on luokiteltu (kategoriaan välitön 1 ja/tai kategorioihin krooninen 1, 2, 3 tai 4), että muita aineosia, joista on saatavilla asianmukaiset myrkyllisyystestien tulokset. Kun asianmukaiset myrkyllisyystiedot ovat saatavissa useammasta kuin yhdestä seoksen aineosasta, kyseisten aineosien yhdistetty myrkyllisyys lasketaan käyttämällä kaavaa a tai b myrkyllisyystietojen luonteen mukaisesti:

a) Perusteena välitön myrkyllisyys vesieliöille:

$$\frac{\sum Ci}{L(E)C_{50m}} = \sum_{n} \frac{Ci}{L(E)C_{50i}}$$

jossa

C_i = seoksen aineosan i pitoisuus (painoprosentteina)

$L(E)C_{50i}$ = aineosan i LC_{50} tai EC_{50} (mg/l)

η = aineosien määrä, ja i on 1–n

$L(E)C_{50m}$ = seoksen testatun osan $L(E)C_{50}$

Lasketun myrkyllisyyden perusteella seoksen kyseiselle osalle voidaan osoittaa välittömän vaarallisuuden kategoria, jota puolestaan käytetään yhteenlaskumenetelmää sovellettaessa;

b) Perusteena krooninen myrkyllisyys vesieliöille:

$$\frac{\sum Ci + \sum Cj}{EqNOECm} = \sum_{n} \frac{Ci}{NOECi} + \sum_{n} \frac{Cj}{0{,}1 \times NOECj}$$

jossa

C_i = seoksen aineosan i, joka kattaa nopeasti hajoavat aineosat, pitoisuus (painoprosentteina);

Cj = seoksen aineosan j, joka kattaa ei nopeasti hajoavat aineosat, pitoisuus (painoprosentteina);

NOECi = aineosaa i, joka kattaa nopeasti hajoavat aineosat, koskeva NOEC (tai muu tunnustettu kroonista myrkyllisyyttä mittaava suure), mg/l

NOECj = aineosaa j, joka kattaa ei nopeasti hajoavat aineosat, koskeva NOEC (tai muu tunnustettu kroonista myrkyllisyyttä mittaava suure), mg/l

n = aineosien määrä, ja i ja j ovat 1–n

EqNOECm = seoksen testatun osan NOEC-ekvivalentti

▼**M2**

Vastaavaan myrkyllisyyteen vaikuttaa näin ollen se, että ei nopeasti hajoavat aineet luokitellaan yhtä vaarakategoriatasoa ”vakavammiksi” kuin nopeasti hajoavat aineet.

Lasketun vastaavan myrkyllisyyden perusteella seoksen kyseiselle osalle voidaan osoittaa nopeasti hajoavia aineita koskevien kriteerien (taulukossa 4.1.0 olevan b kohdan ii alakohta) mukaisesti pitkäaikaisen vaarallisuuden kategoria, jota puolestaan käytetään yhteenlaskumenetelmää sovellettaessa.

4.1.3.5.3 Kun seoksen osaan sovelletaan yhteenlaskukaavaa, on parempi laskea seoksen kyseisen osan myrkyllisyys käyttämällä kullekin aineelle samaan taksonomiseen ryhmään (esim. kalat, äyriäiset, levät tai vastaava) liittyviä myrkyllisyysarvoja ja sen jälkeen käyttää korkeinta saatua myrkyllisyyttä (alinta arvoa) (eli herkintä näistä kolmesta taksonomisesta ryhmästä). Jos kunkin aineosan myrkyllisyystietoja ei ole saatavilla samalle taksonomiselle ryhmälle, valitaan kunkin aineosan myrkyllisyysarvo samalla tavalla kuin myrkyllisyysarvot aineiden luokitusta varten, eli käytetään korkeinta myrkyllisyyttä (herkimmästä testieliöstä). Laskettua välitöntä ja kroonista myrkyllisyyttä käytetään sitten sen arvioimisessa, luokitellaanko kyseinen seoksen osa kategoriaan välitön 1 ja/tai kategoriaan krooninen 1, 2 tai 3 samoin kriteerein kuin aineiden luokituksessa.

4.1.3.5.4 Jos seos luokitellaan useammalla kuin yhdellä tavalla, on käytettävä varovaisimman tuloksen antavaa tapaa.

4.1.3.5.5 Yhteenlaskumenetelmä

4.1.3.5.5.1 *Periaatteet*

4.1.3.5.5.1.1 Kun aine luokitellaan kategorioihin krooninen 1–3, myrkyllisyyskriteerit muuttuvat kertoimella 10 siirryttäessä yhdestä kategoriasta toiseen. Erittäin myrkylliseksi luokitellut aineet vaikuttavat siksi seoksen luokitukseen alhaisempaan myrkyllisyyskategoriaan. Näiden luokituskategorioiden laskemisessa on siksi otettava huomioon kaikkien niiden aineiden vaikutus, jotka on luokiteltu kategorioihin krooninen 1, 2 tai 3.

4.1.3.5.5.1.2 Jos seos sisältää aineosia, jotka on luokiteltu kategoriaan välitön 1 tai kategoriaan krooninen 1, on kiinnitettävä huomiota siihen, että tällaiset aineosat, kun niiden välitön myrkyllisyys on alle 1 mg/l ja/tai krooninen myrkyllisyys on alle 0,1 mg/l (jos ne eivät ole nopeasti hajoavia) ja alle 0,01 mg/l (jos ne ovat nopeasti hajoavia), vaikuttavat seoksen myrkyllisyyteen jo pieninä pitoisuuksina. Torjunta-aineiden sisältämät tehoaineet ovat usein erittäin myrkyllisiä vesieliöille, mutta niin myös eräät muutkin aineet, kuten organometalliset yhdisteet. Näissä olosuhteissa normaalien yleisten pitoisuusrajojen soveltaminen johtaa seoksen aliluokitukseen. Erittäin myrkyllisten aineosien huomioon ottamiseksi on siksi sovellettava M-kertoimia, kuten 4.1.3.5.5.5 jaksossa selostetaan.

4.1.3.5.5.2 *Luokitusmenettely*

4.1.3.5.5.2.1 Yleisesti ottaen tiukempi seosten luokitus valitaan vähemmän tiukan luokituksen sijasta, esimerkiksi luokitus kategoriaan krooninen 1 valitaan ennemmin kuin luokitus kategoriaan krooninen 2. Näin ollen tässä esimerkissä luokitusmenettely on jo saatettu loppuun, jos luokituksen tuloksena on ”kategoria krooninen 1”. Kategoriaa krooninen 1 tiukempi luokitus ei ole mahdollinen, joten luokituksen tekemistä ei tarvitse jatkaa.

▼M2

4.1.3.5.5.3 *Luokitus kategoriaan välitön 1*

4.1.3.5.5.3.1 Ensin tarkastellaan kaikkia kategoriaan välitön 1 luokiteltuja seoksen aineosia. Jos kyseisten aineosien pitoisuuksien (%) summa vastaavilla M-kertoimilla kerrottuna on suurempi kuin 25 %, koko seos luokitellaan kategoriaan välitön 1.

4.1.3.5.5.3.2 Taulukossa 4.1.1 esitetään seoksen luokiteltujen aineosien yhteenlaskuun perustuva seosten luokitus välittömän vaarallisuuden perusteella.

Taulukko 4.1.1

Luokiteltujen aineosien yhteenlaskuun perustuva seoksen luokitus välittömän vaarallisuuden perusteella

Niiden seoksen aineosien summa, jotka on luokiteltu seuraavasti:	Seoksen luokitus:
Välitön 1 × M ([a]) ≥ 25 %	Välitön 1

([a]) M-kerroin selostetaan 4.1.3.5.5.5 jaksossa.

4.1.3.5.5.4 *Luokitus kategorioihin krooninen 1, 2, 3 ja 4*

4.1.3.5.5.4.1 Ensin tarkastellaan kaikkia kategoriaan krooninen 1 luokiteltuja seoksen aineosia. Jos kyseisten aineosien pitoisuuksien (%) summa vastaavilla M-kertoimilla kerrottuna on vähintään 25 %, seos luokitellaan kategoriaan krooninen 1. Jos laskutoimituksen tuloksena on seoksen luokitus kategoriaan krooninen 1, luokitusmenettely on saatettu loppuun.

4.1.3.5.5.4.2 Jos seosta ei luokitella kategoriaan krooninen 1, harkitaan sen luokitusta kategoriaan krooninen 2. Seos luokitellaan kategoriaan krooninen 2, jos 10 kertaa kaikkien kategoriaan krooninen 1 luokiteltujen seoksen aineosien pitoisuuksien (%) summa vastaavilla M-kertoimilla kerrottuna ja laskettuna yhteen kaikkien kategoriaan krooninen 2 luokiteltujen aineosien pitoisuuksien (%) summan kanssa on vähintään 25 %. Jos tuloksena on seoksen luokitus kategoriaan krooninen 2, luokitusmenettely on saatettu loppuun.

4.1.3.5.5.4.3 Jos seosta ei luokitella kategoriaan krooninen 1 eikä kategoriaan krooninen 2, harkitaan sen luokitusta kategoriaan krooninen 3. Seos luokitellaan kategoriaan krooninen 3, jos 100 kertaa kaikkien kategoriaan krooninen 1 luokiteltujen seoksen aineosien pitoisuuksien (%) summa vastaavilla M-kertoimilla kerrottuna ja laskettuna yhteen 10 kertaa kaikkien kategoriaan krooninen 2 luokiteltujen aineosien pitoisuuksien (%) summan sekä kaikkien kategoriaan krooninen 3 luokiteltujen aineosien pitoisuuksien (%) summan kanssa on vähintään 25 %.

4.1.3.5.5.4.4 Jos seosta ei edelleenkään luokitella kategorioihin krooninen 1, 2 tai 3, harkitaan sen luokitusta kategoriaan krooninen 4. Seos luokitellaan kategoriaan krooninen 4, jos kategorioihin krooninen 1, 2, 3 ja 4 luokiteltujen seoksen aineosien pitoisuuksien (%) summa on vähintään 25 %.

4.1.3.5.5.4.5 Taulukossa 4.1.2 esitetään seoksen luokiteltujen aineosien pitoisuuksien yhteenlaskuun perustuva seosten luokitus pitkäaikaisen vaarallisuuden perusteella.

▼M2

Taulukko 4.1.2

Luokiteltujen aineosien pitoisuuksien yhteenlaskuun perustuva seoksen luokitus pitkäaikaisen vaarallisuuden perusteella

Niiden seoksen aineosien summa, jotka on luokiteltu seuraavasti:	Seoksen luokitus:
Krooninen 1 × M ([a]) ≥ 25 %	Krooninen 1
(M × 10 × krooninen 1) + krooninen 2 ≥ 25 %	Krooninen 2
(M × 100 × krooninen 1) + (10 × krooninen 2) + krooninen 3 ≥ 25 %	Krooninen 3
Krooninen 1 + krooninen 2 + krooninen 3 + krooninen 4 ≥ 25 %	Krooninen 4

([a]) M-kerroin selostetaan 4.1.3.5.5.5 jaksossa.

4.1.3.5.5.5 *Seokset, joissa on erittäin myrkyllisiä aineosia*

4.1.3.5.5.5.1 Kategorian välitön 1 ja kategorian krooninen 1 aineosat, joiden myrkyllisyys on alle 1 mg/l ja/tai krooninen myrkyllisyys alle 0,1 mg/l (jos aine ei ole nopeasti hajoava) ja 0,01 mg/l (jos aine on nopeasti hajoava), lisäävät seoksen myrkyllisyyttä jopa matalina pitoisuuksina, ja niitä painotetaan yleensä enemmän sovellettaessa seoksen luokiteltujen aineosien yhteenlaskuun perustuvaa luokitustapaa. Jos seos sisältää välittömän tai kroonisen myrkyllisyyden kategoriaan 1 luokiteltuja aineosia, sovelletaan yhtä seuraavista lähestymistavoista:

— Edellä 4.1.3.5.5.3 ja 4.1.3.5.5.4 jaksossa kuvattu vaiheittainen lähestymistapa, jolloin käytetään painotettua summaa kertomalla kategoriaan välitön 1 tai kategoriaan krooninen 1 luokiteltujen aineosien pitoisuudet M-kertoimella sen sijaan, että pelkästään laskettaisiin prosenttiosuudet yhteen. Tämä merkitsee sitä, että kategoriaan välitön 1 luokitellun aineosan pitoisuus taulukon 4.1.1 vasemmassa sarakkeessa ja kategoriaan krooninen 1 luokitellun aineosan pitoisuus taulukon 4.1.2 vasemmassa sarakkeessa kerrotaan asianmukaisella M-kertoimella. Näihin aineosiin sovellettavat M-kertoimet määritetään käyttämällä myrkyllisyysarvoja, jotka esitetään taulukossa 4.1.3. Kategorioihin välitön 1 tai krooninen 1 luokiteltuja aineosia sisältävän seoksen luokittelemiseksi luokittelijan on tunnettava M-kertoimen arvo voidakseen soveltaa yhteenlaskumenetelmää.

— Yhteenlaskukaava (katso 4.1.3.5.2 jakso), jos seoksen kaikkia erittäin myrkyllisiä aineosia koskevat myrkyllisyystiedot ovat saatavilla ja on vakuuttavaa näyttöä siitä, että kaikkien muiden aineosien – myös niiden, joiden välitöntä ja/tai kroonista myrkyllisyyttä koskevia tietoja ei ole saatavissa – myrkyllisyys on vähäinen tai ne eivät ole myrkyllisiä eivätkä merkittävästi lisää seoksen ympäristölle aiheuttamaa vaaraa.

▼M4

Taulukko 4.1.3

Seosten erittäin myrkyllisten aineosien M-kertoimet

Välitön myrkyllisyys	M-kerroin	Krooninen myrkyllisyys	M-kerroin	
$L(E)C_{50}$-arvo (mg/l)		NOEC-arvo (mg/l)	NRD ([a]) -aineosat	RD ([b]) -aineosat
$0,1 < L(E)C_{50} \leq 1$	1	$0,01 < NOEC \leq 0,1$	1	—

▼M4

Välitön myrkyllisyys	M-kerroin	Krooninen myrkyllisyys	M-kerroin	
$L(E)C_{50}$-arvo (mg/l)		NOEC-arvo (mg/l)	NRD [a] -aineosat	RD [b] -aineosat
$0,01 < L(E)C_{50} \leq 0,1$	10	$0,001 < NOEC \leq 0,01$	10	1
$0,001 < L(E)C_{50} \leq 0,01$	100	$0,0001 < NOEC \leq 0,001$	100	10
$0,0001 < L(E)C_{50} \leq 0,001$	1 000	$0,00001 < NOEC \leq 0,0001$	1 000	100
$0,00001 < L(E)C_{50} \leq 0,0001$	10 000	$0,000001 < NOEC \leq 0,00001$	10 000	1 000
(jatkuu 10-kertaisin välein)		(jatkuu 10-kertaisin välein)		

([a]) Ei nopeasti hajoava (non-rapidly degradable).
([b]) Nopeasti hajoava (rapidly degradable).

▼M2

4.1.3.6 *Seoksen luokitus, kun sen aineosista ei ole käyttökelpoista tietoa*

4.1.3.6.1. Jos seoksen yhden tai useamman merkityksellisen aineosan välittömästä ja/tai pitkäaikaisesta vaarasta vesiympäristölle ei ole saatavissa käyttökelpoista tietoa, seosta ei voida luokitella yhteen tai useampaan lopulliseen vaarakategoriaan. Tällöin seos luokitellaan ainoastaan tunnettujen aineosiensa perusteella, ja varoitusetikettiin ja käyttöturvallisuustiedotteeseen lisätään huomautus: ”x % seoksesta koostuu aineosista, joiden vaaroja vesiympäristölle ei tunneta”.

4.1.4 ***Vaaraviestintä***

4.1.4.1 Tämän vaaraluokan luokituskriteerit täyttävien aineiden ja seosten merkinnät on tehtävä taulukon 4.1.4 mukaisesti.

Taulukko 4.1.4

Vesiympäristölle vaarallinen -merkinnät

VÄLITÖN VAARA VESIYMPÄRISTÖLLE	
	Välitön 1
GHS-varoitusmerkki	
Huomiosana	Varoitus
Vaaralauseke	H400: Erittäin myrkyllistä vesieliöille
Turvalauseke ennaltaehkäisystä	P273
Turvalauseke pelastustoimenpiteistä	P391
Turvalauseke varastoinnista	
Turvalauseke jätteiden käsittelystä	P501

▼**M2**

PITKÄAIKAINEN VAARA VESIYMPÄRISTÖLLE				
	Krooninen 1	Krooninen 2	Krooninen 3	Krooninen 4
GHS-varoitus-merkit			Ei varoitus-merkkiä	Ei varoitus-merkkiä
Huomiosana	Varoitus	Ei huomiosa-naa	Ei huomiosa-naa	Ei huomiosa-naa
Vaaralauseke	H410: Erittäin myrkyllistä vesieliöille, pitkäaikaisia haittavaikutuk-sia	H411: Myr-kyllistä vesie-liöille, pitkä-aikaisia haitta-vaikutuksia	H412: Haital-lista vesieliöil-le, pitkäaikai-sia haittavai-kutuksia	H413: Voi ai-heuttaa pitkä-aikaisia haitta-vaikutuksia vesieliöille
Turvalauseke ennaltaehkäisystä	P273	P273	P273	P273
Turvalauseke pelastustoimenpi-teistä	P391	P391		
Turvalauseke varastoinnista				
Turvalauseke jätteiden käsitte-lystä	P501	P501	P501	P501

▼M2

5. 5 OSA: MUUT VAARAT

5.1 **Vaarallisuus otsonikerrokselle**

5.1.1 ***Määritelmät ja yleiset näkökohdat***

5.1.1.1 Otsonia heikentävää ominaisvaikutusta kuvaava kerroin (ODP) on kullekin halogeenia sisältävälle hiilivedylle määriteltävä vertailuluku, joka ilmaisee sen aiheuttaman odotetun yläilmakehän otsonin vähenemisen määrän suhteessa CFC-11:n aiheuttamaan määrään. ODP:n muodollinen määritelmä on yhdisteen tietyn päästön aiheuttamien häiriöiden määrä kokonaisotsoniin suhteessa samansuuruisen CFC-11 -päästön aiheuttamien häiriöiden määrään.

Otsonikerrokselle vaarallisella aineella tarkoitetaan ainetta, joka sen ominaisuuksia ja arvioitua tai todettua kulkeutumista ympäristössä koskevien saatavissa olevien tietojen perusteella voi aiheuttaa vaaraa yläilmakehän otsonikerroksen rakenteelle ja/tai toiminnalle. Tällaisia ovat aineet, jotka on lueteltu otsonikerrosta heikentävistä aineista 16 päivänä syyskuuta 2009 annetun Euroopan parlamentin ja neuvoston asetuksen (EY) N:o 1005/2009 ([1]) liitteessä I.

5.1.2 ***Aineiden luokituskriteerit***

5.1.2.1 Aine luokitellaan vaaralliseksi otsonikerrokselle (kategoria 1), jos sen ominaisuuksia ja arvioitua tai todettua kulkeutumista ympäristössä koskevista saatavissa olevista tiedoista käy ilmi, että se voi aiheuttaa vaaraa yläilmakehän otsonikerroksen rakenteelle ja/tai toiminnalle.

5.1.3 ***Seosten luokituskriteerit***

5.1.3.1 Seos luokitellaan vaaralliseksi otsonikerrokselle (kategoria 1) sillä perusteella, että sen sisältämien aineiden yksittäiset pitoisuudet on myös luokiteltu vaarallisiksi otsonikerrokselle (kategoria 1) taulukon 5.1 mukaisesti.

Taulukko 5.1

Yleiset pitoisuusrajat seoksessa oleville aineille, jotka on luokiteltu vaarallisiksi otsonikerrokselle (kategoria 1) ja joiden perusteella seos luokitellaan vaaralliseksi otsonikerrokselle (kategoria 1)

Aineen luokitus	Seoksen luokitus
Vaarallista otsonikerrokselle (kategoria 1)	C ≥ 0,1 %

5.1.4 ***Vaaraviestintä***

5.1.4.1 Tämän vaaraluokan luokituskriteerit täyttävien aineiden ja seosten merkinnät on tehtävä taulukon 5.2 mukaisesti.

Taulukko 5.2

Otsonikerrokselle vaarallisten aineiden merkinnät

Symboli/Varoitusmerkki	
Huomiosana	Varoitus

([1]) EUVL L 286, 31.10.2009, s. 1.

▼**M2**

Vaaralauseke	H420: Vahingoittaa kansanterveyttä ja ympäristöä tuhoamalla otsonia yläilmakehässä
Turvalausekkeet	P502

▼B

LIITE II

TIETTYJEN AINEIDEN JA SEOSTEN MERKINTÖJÄ JA PAKKAAMISTA KOSKEVAT ERITYISSÄÄNNÖT

Tämä liite koostuu viidestä osasta:

— 1 osa sisältää tiettyjen luokiteltujen aineiden ja seosten merkintöjä koskevat erityissäännöt.

— 2 osassa vahvistetaan säännöt, jotka koskevat tiettyihin seoksiin liitettäviä lisävaaralausekkeita merkittäväksi varoitusetikettiin.

— 3 osassa vahvistetaan pakkaamista koskevat erityissäännöt.

— 4 osassa vahvistetaan kasvinsuojeluaineita koskeva erityissääntö.

— 5 osassa vahvistetaan luettelo vaarallisista aineista ja seoksista, joihin sovelletaan 29 artiklan 3 kohtaa.

1. 1 OSA: VAARALLISUUTTA KOSKEVAT LISÄTIEDOT

Jäljempänä 1.1 ja 1.2 jaksossa olevat lausekkeet osoitetaan 25 artiklan 1 kohdan mukaisesti aineille ja seoksille, jotka on luokiteltu fysikaalisten, terveys- tai ympäristövaarojen vuoksi.

1.1 **Fysikaaliset ominaisuudet**

1.1.1 ***EUH001 — "Räjähtävää kuivana"***

Liitteessä I olevassa 2.1 jaksossa tarkoitetuille räjähtäville aineille ja seoksille, jotka saatetaan markkinoille kostutettuna vedellä tai alkoholeilla tai laimennettuna muilla aineilla niiden räjähdysominaisuuksien tukahduttamiseksi.

▼M4

_____

▼B

1.1.3 ***EUH014 — "Reagoi voimakkaasti veden kanssa"***

Aineille ja seoksille, jotka reagoivat kiivaasti veden kanssa, esimerkiksi asetyylikloridi, alkalimetallit, titaanitetrakloridi.

1.1.4 ***EUH18 — "Käytössä voi muodostua syttyvä/räjähtävä höyry-ilmaseos"***

Aineille ja seoksille, joita itseään ei luokitella syttyviksi, mutta jotka voivat muodostaa syttyviä/räjähtäviä höyry-ilmaseoksia. Aineiden kohdalla näin voi olla halogenoitujen hiilivetyjen tapauksessa ja seosten kohdalla näin voi olla haihtuvasta syttyvästä komponentista johtuen tai haihtuvien, syttymättömien komponenttien poistumisesta johtuen.

1.1.5 ***EUH019 — "Saattaa muodostua räjähtäviä peroksideja"***

Aineille ja seoksille, joihin saattaa muodostua räjähtäviä peroksideja varastoinnin aikana, esimerkiksi dietyylieetteri, 1,4-dioksaani.

1.1.6 ***EUH044 — "Räjähdysvaara kuumennettaessa suljetussa astiassa"***

Aineille ja seoksille, joita itseään ei luokitella räjähtäviksi liitteessä I olevan 2.1 jakson mukaisesti mutta jotka silti voivat olla käytännössä räjähtäviä, jos niitä kuumennetaan riittävän tiiviisti suljetussa astiassa. Erityisesti aineet, jotka hajoavat räjähdysmäisesti kuumennettaessa terästynnyrissä, mutta jotka eivät käyttäydy siten, jos niitä kuumennetaan vähemmän lujissa astioissa.

1.2 **Terveyteen vaikuttavat ominaisuudet**

1.2.1 ***EUH029 — "Kehittää myrkyllistä kaasua veden kanssa"***

Aineille ja seoksille, jotka joutuessaan kosketuksiin veden tai kostean ilman kanssa voivat kehittää vaarallisessa määrin kaasua, joka on luokiteltu välittömästi myrkylliseksi, kategoria 1, 2 tai 3, esimerkiksi alumiinifosfidi, fosforipentasulfidi.

▼B

1.2.2 ***EUH031 — ”Kehittää myrkyllistä kaasua hapon kanssa”***

Aineille ja seoksille, jotka reagoidessaan happojen kanssa kehittävät vaarallisen määrän kaasuja, jotka on luokiteltu välittömästi myrkyllisiksi, kategoria 3, esimerkiksi natriumhypokloriitti, bariumpolysulfidi.

1.2.3 ***EUH032 — ”Kehittää erittäin myrkyllistä kaasua hapon kanssa”***

Aineille ja seoksille, jotka reagoidessaan happojen kanssa kehittävät vaarallisen määrän kaasuja, jotka on luokiteltu välittömästi myrkyllisiksi, kategoria 1 tai 2, esimerkiksi syaanivedyn suolat, natriumatsidi.

1.2.4 ***EUH066 — ”Toistuva altistus voi aiheuttaa ihon kuivumista tai halkeilua”***

Aineille ja seoksille, jotka voivat aiheuttaa huolta ihon kuivumisen, hilseilyn tai halkeilun vuoksi mutta jotka eivät täytä liitteessä I olevassa 3.2 jaksossa tarkoitettuja ihoärsytykseen liittyviä kriteerejä, merkitään joko

— käytännön havaintojen tai

— ennakoiduista ihovaikutuksista saatavilla olevan asianmukaisen näytön perusteella.

1.2.5 ***EUH070 — ”Myrkyllistä joutuessaan silmään”***

Aineille tai seoksille, jotka aiheuttavat koe-eläimissä silmä-ärsytystestissä selviä merkkejä systeemisestä myrkyllisyydestä tai kuolleisuudesta, joka todennäköisesti johtuu aineen tai seoksen imeytymisestä silmän limakalvojen kautta. Lauseketta on käytettävä myös silloin, kun on olemassa näyttöä systeemisestä myrkyllisyydestä ihmisessä silmäkosketuksen kautta.

Lauseketta on käytettävä myös, kun aine tai seos sisältää toista ainetta, joka on merkitty näin, jos aineen pitoisuus on yhtä suuri tai suurempi kuin 0,1 prosenttia, jollei liitteessä VI olevassa 3 osassa ole toisin määritelty.

1.2.6 ***EUH071 — ”Hengitysteitä syövyttävää”***

Aineille ja seoksille hengitysteitse myrkylliseksi luokituksen lisäksi, jos saatavilla on tietoja, joiden mukaan myrkyllisyysmekanismina on syövyttävyys, liitteessä I olevan 3.1.2.3.3 jakson ja taulukon 3.1.3 huomautuksen 1 mukaisesti.

Aineille ja seoksille ihosyövyttäväksi luokituksen lisäksi, jos saatavilla ei ole testituloksia välittömästä myrkyllisyydestä hengitysteitse ja kyseisiä aineita ja seoksia voidaan hengittää.

2. 2 OSA: TIETTYJEN SEOSTEN LISÄMERKINTÖJÄ KOSKEVAT ERITYISSÄÄNNÖT

Jäljempänä 2.1–2.10 jaksossa vahvistetut lausekkeet osoitetaan seoksille 25 artiklan 6 kohdan mukaisesti.

2.1 **Lyijyä sisältävät seokset**

Sellaisten maalien ja lakkojen pakkauksessa, joiden lyijypitoisuus standardin ISO 6503 mukaisesti määritettynä on yli 0,15 prosenttia (ilmaistuna metallin painona) seoksen kokonaispainosta, on oltava varoitusetiketissä seuraava lauseke:

EUH201 — ”Sisältää lyijyä. Ei saa käyttää pintoihin, joita lapset voivat pureskella tai imeä.”

Jos pakkauksen sisällön määrä on alle 125 millilitraa, lauseke voi olla seuraava:

EUH201A — ”Varoitus! Sisältää lyijyä.”

2.2 **Syanoakrylaatteja sisältävät seokset**

Syanoakrylaattipohjaisten liimojen varsinaisessa pakkauksessa on oltava varoitusetiketissä seuraava lauseke:

▼B

EUH202 — ”Syanoakrylaattia. Vaara. Liimaa ihon ja silmät hetkessä. Säilytettävä lasten ulottumattomissa.”

Pakkauksessa on oltava mukana asianmukaiset turvallisuusohjeet.

2.3 **Sementit ja sementtiseokset**

Jos sementtiä tai sementtiseosta ei ole jo luokiteltu ja merkitty herkistäväksi vaaralausekkeella H317, ”Voi aiheuttaa allergisen ihoreaktion”, sellaisten sementtien tai sementtiseosten pakkauksissa, jotka hydratoituneina sisältävät enemmän kuin 0,0002 prosenttia liukoista (VI)-arvoista kromia sementin kokonaiskuivapainosta, on oltava varoitusetiketissä seuraava lauseke:

EUH203 — ”Sisältää VI-arvoista kromia. Voi aiheuttaa allergisen reaktion.”

Jos käytetään pelkistäviä aineita, sementin tai sementtiä sisältävän seoksen pakkauksessa on oltava tieto pakkaamispäivästä, varastointiolosuhteista ja pisimmästä varastointiajasta, jotka mahdollistavat pelkistävän aineen aktiivisuuden säilymisen ja liukoisen (VI)-arvoisen kromin pitoisuuden pysymisen 0,0002 prosentin alapuolella.

2.4 **ISosyanaatteja sisältävät seokset**

Isosyanaatteja (monomeereinä, oligomeereinä, esipolymeereinä jne. tai näiden seoksena) sisältävissä seoksissa, jollei pakkauksen varoitusetiketissä ole jo ilmoitettu sitä, on oltava seuraava lauseke:

EUH204 — ”Sisältää isosyanaatteja. Voi aiheuttaa allergisen reaktion.”

2.5 **Seokset, jotka sisältävät epoksihartseja, joiden keskimääräinen molekyylipaino on enintään 700**

Epoksihartseja, joiden keskimääräinen molekyylipaino on enintään 700, sisältävissä seoksissa, jollei pakkauksen varoitusetiketissä ole jo ilmoitettu sitä, on oltava seuraava lauseke:

EUH205 — ”Sisältää epoksihartseja. Voi aiheuttaa allergisen reaktion.”

2.6 **Aktiivista klooria sisältävät yleiseen kulutukseen myytävät seokset**

Sellaisten seosten pakkauksissa, jotka sisältävät yli 1 prosenttia aktiivista klooria, on oltava varoitusetiketissä seuraava lauseke:

EUH206 — ”Varoitus! Älä käytä yhdessä muiden tuotteiden kanssa. Tuotteesta voi vapautua vaarallista kaasua (klooria).”

2.7 **Juottoon tai hitsaukseen tarkoitetut kadmiumia sisältävät seokset (lejeeringit)**

Edellä mainittujen seosten pakkauksissa on oltava seuraava lauseke:

EUH207 — ”Varoitus! Sisältää kadmiumia. Käytettäessä muodostuu vaarallisia huuruja. Noudata valmistajan antamia ohjeita. Noudata turvallisuusohjeita.”

▼M2

2.8 **Seokset, jotka sisältävät vähintään yhtä herkistävää ainetta**

Sellaisten seosten, joita ei ole luokiteltu herkistäviksi mutta jotka sisältävät vähintään yhtä herkistäväksi luokiteltua ainetta, jonka pitoisuus seoksessa on yhtä suuri tai suurempi kuin liitteessä I olevassa taulukossa 3.4.6 vahvistettu pitoisuus, pakkauksen varoitusetiketissä on oltava seuraava lauseke:

EUH208 – ”Sisältää (herkistävän aineen nimi). Voi aiheuttaa allergisen reaktion.”

Sellaisten seosten, jotka on luokiteltu herkistäviksi ja jotka sisältävät (seoksen luokittelun perustana olevan aineen lisäksi) yhtä tai useampaa muuta herkistävää ainetta, jonka pitoisuus seoksessa on yhtä suuri tai suurempi kuin liitteessä I olevassa taulukossa 3.4.6 vahvistettu pitoisuus, varoitusetiketissä on oltava kyseisen aineen nimi (kyseisten aineiden nimet).

▼B

2.9 **Nestemäiset seokset, joka sisältävät halogenoituja hiilivetyjä**

Pakkauksissa, jotka sisältävät nestemäisiä seoksia, joilla ei ole leimahduspistettä tai joiden leimahduspiste on korkeampi kuin 60 °C mutta enintään 93 °C ja jotka sisältävät halogenoituja hiilivetyjä ja yli 5 prosenttia helposti syttyviä tai syttyviä aineita, on oltava varoitusetiketissä jokin seuraavista lausekkeista sen mukaan, ovatko edellä tarkoitetut aineet helposti syttyviä vai syttyviä:

EUH209 — ”Voi muuttua helposti syttyväksi käytössä” tai

EUH209A — ”Voi muuttua syttyväksi käytössä”

2.10 **Seokset, joita ei ole tarkoitettu yleiseen kulutukseen**

Seosten, joita ei ole luokiteltu vaarallisiksi, mutta jotka sisältävät:

▼M2

— ≥ 0,1 painoprosenttia ainetta, joka on luokiteltu ihoa herkistäväksi, kategoria 1 tai 1B, hengitysteitä herkistäväksi, kategoria 1 tai 1B tai syöpää aiheuttavaksi, kategoria 2, tai

— ≥ 0,01 painoprosenttia ainetta, joka on luokiteltu ihoa herkistäväksi, kategoria 1A, hengitysteitä herkistäväksi, kategoria 1A, tai

— ≥ kymmenesosa erityisestä pitoisuusrajasta ainetta, joka on luokiteltu ihoa herkistäväksi tai hengitysteitä herkistäväksi ja jonka erityinen pitoisuusraja on alle 0,1 painoprosenttia, tai

▼B

— ≥ 0,1 painoprosenttia ainetta, joka on luokiteltu lisääntymiselle vaaralliseksi, kategoria 1A, 1B tai 2, tai sillä on vaikutuksia imetykseen tai imetyksen kautta aiheutuvia vaikutuksia; tai

— ainakin yhtä ainetta, jota on ≥ 1 painoprosenttia muussa kuin kaasumaisessa seoksessa ja ≥ 0,2 tilavuusprosenttia kaasumaisessa seoksessa ja joka on joko:

  — luokiteltu terveydelle tai ympäristölle vaaralliseksi muulla tavoin; tai

  — joille on säädetty yhteisössä työperäisen altistuksen raja-arvo

pakkauksen varoitusetiketissä on oltava seuraava lauseke:

EUH210 – ”Käyttöturvallisuustiedote toimitetaan pyynnöstä.”

2.11 **Aerosolit**

Direktiivin 75/324/ETY liitteen 2.2 ja 2.3 kohdan mukaisesti merkintäsäännöt koskevat myös aerosoleja.

3. 3 OSA: PAKKAUKSIA KOSKEVAT ERITYISSÄÄNNÖT

3.1 **Turvasulkimia koskevat säännökset**

3.1.1 ***Pakkaukset, jotka on varustettava turvasulkimilla***

3.1.1.1 Turvasulkimilla on varustettava tilavuudeltaan kaikensuuruiset pakkaukset, jotka sisältävät yleiseen kulutukseen saatettavaa ainetta tai seosta ja joiden luokitus on seuraava: välitön myrkyllisyys, kategoriat 1–3; elinkohtainen myrkyllisyys (STOT) — kerta-altistuminen, kategoria 1; elinkohtainen myrkyllisyys (STOT) — toistuva altistuminen, kategoria 1, tai ihosyövyttävyys, kategoria 1.

3.1.1.2 Tilavuudeltaan kaikensuuruiset pakkaukset, jotka sisältävät yleiseen kulutukseen saatettavaa ainetta tai seosta, jotka aiheuttavat aspiraatiovaaraa ja jotka on luokiteltu liitteessä I olevan 3.10.2 jakson ja 3.10.3 jakson ja merkitty liitteessä I olevan 3.10.4.1 jakson mukaisesti, lukuun ottamatta aerosoleina tai sinetöidyllä spraysuuttimella varustetuissa pakkauksissa markkinoille saatettavia aineita tai seoksia, on varustettava turvasulkimilla.

▼B

3.1.1.3 Kun aine tai seos, joka saatetaan yleiseen kulutukseen, sisältää vähintään yhtä jäljempänä luetelluista aineista pitoisuutena, joka on yhtä suuri tai suurempi kuin yksittäinen määritelty enimmäispitoisuus, tilavuudeltaan minkä tahansa suuruinen pakkaus on varustettava turvasulkimilla.

Nro	Aineen tunnistetiedot			Pitoisuusraja
	CAS-nro	Nimi	EY-nro	
1	67-56-1	metanoli	200-659-6	≥ 3 %
2	75-09-2	dikloorimetaani	200-838-9	≥ 1 %

3.1.2 ***Uudelleen suljettavat pakkaukset***

Uudelleen suljettavissa pakkauksissa käytettävien turvasulkimien on oltava Euroopan standardointikomitean (CEN) ja Kansainvälisen standardointijärjestön (ISO) standardin EN ISO 8317 ”Lapsiturvalliset pakkaukset. Uudelleen suljettavia pakkauksia koskevat vaatimukset ja testausmenetelmät”, sellaisena kuin se on muutettuna, mukaisia.

3.1.3 ***Pakkaukset, joita ei voi sulkea uudelleen***

Sellaisissa pakkauksissa, joita ei voi sulkea uudelleen, käytettävien turvasulkimien on oltava Euroopan standardointikomitean (CEN) standardin EN 862 ”Pakkaukset. Lapsiturvalliset pakkaukset. Muiden tuotteiden kuin lääkkeiden pakkaamiseen käytettäviä pakkauksia, joita ei voi sulkea uudelleen, koskevat vaatimukset ja testausmenetelmät”, sellaisena kuin se on muutettuna, mukaisia.

3.1.4 ***Huomautukset***

3.1.4.1 Vain laboratorioilla, jotka ovat osoittaneet noudattavansa standardia EN ISO/IEC 17025, sellaisena kuin se on muutettuna, on oikeus varmentaa, että tuotteet ovat edellä mainittujen standardien mukaisia.

3.1.4.2 *Erityistapaukset*

Jos näyttää ilmeiseltä, että pakkaus on riittävän turvallinen lapsille, koska lapset eivät pääse sen sisältöön käsiksi ilman työkaluja, 3.1.2 tai 3.1.3 jaksossa tarkoitettua testiä ei tarvitse suorittaa.

Kaikissa muissa tapauksissa, ja kun on riittävät perusteet epäillä tietyn sulkimen lapsiturvallisuutta, kansalliset viranomaiset voivat pyytää tuotteen markkinoille saattamisesta vastaavaa henkilöä toimittamaan 3.1.4.1 jaksossa tarkoitetun testauslaboratorion antaman todistuksen siitä, että

— käytetyn sulkimen tyyppi on sellainen, että 3.1.2 tai 3.1.3 jaksossa tarkoitettua testiä ei tarvitse suorittaa, tai

— suljin on testattu, ja sen on todettu olevan edellä mainittujen standardien mukainen.

▼M4

3.2 **Näkövammaisille tarkoitettu vaaratunnus**

3.2.1 ***Pakkaukset, jotka on varustettava näkövammaisille tarkoitetulla vaaratunnuksella***

3.2.1.1 Näkövammaisille tarkoitetulla vaaratunnuksella on varustettava tilavuudeltaan kaikensuuruiset pakkaukset, jotka sisältävät yleiseen kulutukseen saatettavia aineita tai seoksia, jotka on luokiteltu välittömästi myrkyllisiksi, ihosyövyttäviksi, sukusolujen perimää vaurioittaviksi (kategoria 2), syöpää aiheuttaviksi (kategoria 2), lisääntymiselle vaarallisiksi (kategoria 2), hengitysteitä herkistäviksi, elinkohtaisesti myrkyllisiksi (STOT, kategoria 1 tai 2), aspiraatiovaaraa aiheuttaviksi, syttyviksi kaasuiksi, syttyviksi nesteiksi (kategoria 1 tai 2) tai syttyviksi kiinteiksi aineiksi.

▼M4

3.2.1.2 Edellä olevaa 3.2.1.1 jaksoa ei sovelleta kannettaviin kaasuastioihin. Aerosoleja ja säiliöitä, joihin on asennettu sinetöity spraysuutin ja jotka sisältävät aspiraatiovaaran vuoksi luokiteltuja aineita tai seoksia, ei tarvitse varustaa näkövammaisille tarkoitetulla vaaratunnuksella, paitsi jos ne on luokiteltu yhden tai useamman muun 3.2.1.1 jaksossa mainitun vaaran perusteella.

3.2.2 ***Näkövammaisille tarkoitettua vaaratunnusta koskevat määräykset***

Näkövammaisille tarkoitettujen vaaratunnusten teknisten määritelmien on oltava standardin EN ISO 11683 ”Pakkaukset – Vaatimukset näkövammaisille tarkoitetuille vaaratunnuksille” mukaisia, sellaisena kuin se on muutettuna.

▼M10

3.3 **Kuluttajille tarkoitetut nestemäiset pyykinpesuaineet kertakäyttöön tarkoitetuissa liukenevissa pakkauksissa**

Kun kerta-annoksina oleva kuluttajille tarkoitettu nestemäinen pyykinpesuaine on liukenevassa pakkauksessa, sovelletaan seuraavia lisäsäännöksiä:

3.3.1 Kertakäyttöön tarkoitettujen liukenevien pakkausten, jotka sisältävät kuluttajille tarkoitettuja nestemäisiä pyykinpesuaineita, on oltava ulkopakkauksessa. Ulkopakkauksen on täytettävä 3.3.2 jakson vaatimukset, ja liukenevan pakkauksen on täytettävä 3.3.3 jakson vaatimukset.

3.3.2 Ulkopakkaukselta edellytetään, että

i) se on läpinäkymätön tai himmeä niin, että tuotetta tai yksittäisiä annoksia ei voi nähdä;

ii) siinä on turvalauseke P102 ’Säilytä lasten ulottumattomissa’ näkyvässä paikassa ja huomiota herättävässä muodossa, sanotun kuitenkaan rajoittamatta 32 artiklan 3 kohdan soveltamista;

iii) sen on oltava helposti uudelleen suljettava ja itsestään pystyssä pysyvä säiliö;

iv) rajoittamatta 3.1 jakson vaatimusten soveltamista, siinä on oltava suljin,

a) joka estää pieniä lapsia avaamasta pakkausta, koska avaaminen vaatii molempien käsien koordinoitua toimintaa sellaisella voimalla, että pienten lasten on vaikea avata sitä;

b) joka säilyy toimintakuntoisena toistuvista avaamisista ja sulkemisista huolimatta ulkopakkauksen koko elinkaaren ajan.

3.3.3 Liukenevalta pakkaukselta edellytetään, että

i) se sisältää turvallisena pitoisuutena pahalta maistuvaa ainetta, joka aiheuttaa suussa hylkimisreaktion enintään 6 sekunnin kuluessa siitä, kun aineelle altistutaan vahingossa suun kautta;

ii) se säilyttää nestesisältönsä vähintään 30 sekunnin ajan, kun liukeneva pakkaus asetetaan 20 °C-asteiseen veteen;

iii) se kestää vähintään 300 N mekaanista puristuslujuutta standarditestiolosuhteissa.

▼B

4. 4 OSA: KASVINSUOJELUAINEIDEN MERKINTÖJÄ KOSKEVA ERITYISSÄÄNTÖ

Rajoittamatta direktiivin 91/414/ETY 16 artiklan ja liitteen V mukaisia tietovaatimuksia, direktiivin 91/414/ETY soveltamisalaan kuuluvien kasvinsuojeluaineiden merkinnöissä on lisäksi oltava seuraava teksti:

EUH401 — ”Noudata käyttöohjeita ihmisen terveydelle ja ympäristölle aiheutuvien vaarojen välttämiseksi.”

5. 5 OSA: LUETTELO VAARALLISISTA AINEISTA JA SEOKSISTA, JOIHIN SOVELLETAAN 29 ARTIKLAN 3 KOHTAA

— Valmiiksi sekoitettu sementti ja betoni märkänä

▼B

LIITE III

VAARALAUSEKELUETTELO, VAARALLISUUTTA KOSKEVAT LISÄTIEDOT JA LISÄMERKINNÄT

1. **1 osa: vaaralausekkeet**

▼M2

Vaaralausekkeita käytetään liitteessä I olevassa 2, 3, 4 ja 5 osassa esitettyjen kriteerien mukaisesti.

Valitessaan vaaralausekkeet 21 ja 27 artiklan mukaisesti toimittajat voivat käyttää tässä liitteessä vahvistettuja yhdistettyjä vaaralausekkeita.

Merkinnöissä voidaan soveltaa vaaralausekkeiden osalta seuraavia ensisijaisuusperiaatteita 27 artiklan mukaisesti:

a) Jos käytetään vaaralauseketta H410 ”Erittäin myrkyllistä vesieliöille, pitkäaikaisia haittavaikutuksia”, lauseke H400 ”Erittäin myrkyllistä vesieliöille” voidaan jättää pois;

b) Jos käytetään vaaralauseketta H314 ”Voimakkaasti ihoa syövyttävää ja silmiä vaurioittavaa”, lauseke H318 ”Vaurioittaa voimakkaasti silmiä” voidaan jättää pois.

Anto- tai altistumisreitin ilmoittamiseen voidaan käyttää taulukossa 1.2 esitettyjä yhdistettyjä vaaralausekkeita.

▼B

Taulukko 1.1

Fysikaalisiin vaaroihin liittyvät vaaralausekkeet

H200 ►M2 —— ◄	Kieli	2.1 – Räjähteet, Epästabiilit räjähteet
	BG	Нестабилен експлозив.
	ES	Explosivo inestable.
	CS	Nestabilní výbušnina.
	DA	Ustabilt eksplosiv.
	DE	Instabil, explosiv.
	ET	Ebapüsiv lõhkeaine.
	EL	Ασταθή εκρηκτικά.
	EN	Unstable explosives.
	FR	Explosif instable.
	GA	Pléascáin éagobhsaí.
▼M5	HR	Nestabilni eksplozivi.
▼B	IT	Esplosivo instabile.
	LV	Nestabili sprādzienbīstami materiāli.
	LT	Nestabilios sprogios medžiagos.
	HU	Instabil robbanóanyagok.
	MT	Splussivi instabbli.
	NL	Instabiele ontplofbare stof.
	PL	Materiały wybuchowe niestabilne.
	PT	Explosivo instável.

▼B

H200 ►M2 —— ◄	Kieli	2.1 – Räjähteet, Epästabiilit räjähteet
	RO	Exploziv instabil.
	SK	Nestabilné výbušniny.
	SL	Nestabilni eksplozivi.
	FI	Epästabiili räjähde.
	SV	Instabilt explosivt.

▼M2 _____

▼B

H201	Kieli	2.1 – Räjähteet, vaarallisuusluokka 1.1
	BG	Експлозив; опасност от масова експлозия.
	ES	Explosivo; peligro de explosión en masa.
	CS	Výbušnina; nebezpečí masivního výbuchu.
	DA	Eksplosiv, masseeksplosionsfare.
	DE	Explosiv, Gefahr der Massenexplosion.
	ET	Plahvatusohtlik; massiplahvatusoht.
	EL	Εκρηκτικό· κίνδυνος μαζικής έκρηξης.
	EN	Explosive; mass explosion hazard.
	FR	Explosif; danger d'explosion en masse.
	GA	Pléascach; guais mhórphléasctha.
▼M5	HR	Eksplozivno; opasnost od eksplozije ogromnih razmjera.
▼B	IT	Esplosivo; pericolo di esplosione di massa.
	LV	Sprādzienbīstams; masveida sprādzienbīstamība.
	LT	Sprogios medžiagos, kelia masinio sprogimo pavojų.
	HU	Robbanóanyag; teljes tömeg felrobbanásának veszélye.
	MT	Splussiv; periklu li jisplodu kollha f'daqqa.
	NL	Ontplofbare stof; gevaar voor massa-explosie.
	PL	Materiał wybuchowy; zagrożenie wybuchem masowym.
	PT	Explosivo; perigo de explosão em massa.
	RO	Exploziv; pericol de explozie în masă.
	SK	Výbušnina, nebezpečenstvo rozsiahleho výbuchu.
	SL	Eksplozivno; nevarnost eksplozije v masi.

▼B

H201	Kieli	2.1 – Räjähteet, vaarallisuusluokka 1.1
	FI	Räjähde; massaräjähdysvaara.
	SV	Explosivt. Fara för massexplosion.

H202	Kieli	2.1 – Räjähteet, vaarallisuusluokka 1.2
	BG	Експлозив; сериозна опасност от разпръскване.
	ES	Explosivo; grave peligro de proyección.
	CS	Výbušnina; vážné nebezpečí zasažení částicemi.
	DA	Eksplosiv, alvorlig fare for udslyngning af fragmenter.
	DE	Explosiv; große Gefahr durch Splitter, Spreng- und Wurfstücke.
	ET	Plahvatusohtlik; suur laialipaiskumisoht.
	EL	Εκρηκτικό·σοβαρός κίνδυνος εκτόξευσης.
	EN	Explosive, severe projection hazard.
	FR	Explosif; danger sérieux de projection.
	GA	Pléascach, guais throm teilgin.
▼M5	HR	Eksplozivno; velika opasnost od rasprskavanja.
▼B	IT	Esplosivo; grave pericolo di proiezione.
	LV	Sprādzienbīstams; augsta izmetes bīstamība.
	LT	Sprogios medžiagos, kelia didelį išsvaidymo pavojų.
	HU	Robbanóanyag; kivetés súlyos veszélye.
	MT	Splussiv, periklu serju ta' projezzjoni.
	NL	Ontplofbare stof, ernstig gevaar voor scherfwerking.
	PL	Materiał wybuchowy, poważne zagrożenie rozrzutem.
	PT	Explosivo, perigo grave de projecções.
	RO	Exploziv; pericol grav de proiectare.
	SK	Výbušnina, závažné nebezpečenstvo rozletenia úlomkov.
	SL	Eksplozivno, velika nevarnost za nastanek drobcev.
	FI	Räjähde; vakava sirpalevaara.
	SV	Explosivt. Allvarlig fara för splitter och kaststycken.

H203	Kieli	2.1 – Räjähteet, vaarallisuusluokka 1.3
	BG	Експлозив; опасност от пожар, взрив или разпръскване.
	ES	Explosivo; peligro de incendio, de onda expansiva o de proyección.
	CS	Výbušnina; nebezpečí požáru, tlakové vlny nebo zasažení částicemi.

▼B

H203	Kieli	2.1 – Räjähteet, vaarallisuusluokka 1.3
	DA	Eksplosiv, fare for brand, eksplosion eller udslyngning af fragmenter.
	DE	Explosiv; Gefahr durch Feuer, Luftdruck oder Splitter, Spreng- und Wurfstücke.
	ET	Plahvatusohtlik; süttimis-, plahvatus- või laialipaiskumisoht.
	EL	Εκρηκτικό· κίνδυνος πυρκαγιάς, ανατίναξης ή εκτόξευσης.
	EN	Explosive; fire, blast or projection hazard.
	FR	Explosif; danger d'incendie, d'effet de souffle ou de projection.
	GA	Pléascach; guais dóiteáin, phléasctha nó teilgin.
▼M5	HR	Eksplozivno; opasnost od vatre, udarnog vala ili rasprskavanja.
▼B	IT	Esplosivo; pericolo di incendio, di spostamento d'aria o di proiezione.
	LV	Sprādzienbīstams; uguns, triecienviļņa vai izmetes bīstamība.
	LT	Sprogios medžiagos, kelia gaisro, sprogimo arba išsvaidymo pavojų.
	HU	Robbanóanyag; tűz, robbanás vagy kivetés veszélye.
	MT	Splussiv; periklu ta' nar, blast jew projezzjoni.
	NL	Ontplofbare stof; gevaar voor brand, luchtdrukwerking of scherfwerking.
	PL	Materiał wybuchowy; zagrożenie pożarem, wybuchem lub rozrzutem.
	PT	Explosivo; perigo de incêndio, sopro ou projecções.
	RO	Exploziv; pericol de incendiu, detonare sau proiectare.
	SK	Výbušnina, nebezpečenstvo požiaru, výbuchu alebo rozletenia úlomkov.
	SL	Eksplozivno; nevarnost za nastanek požara, udarnega vala ali drobcev.
	FI	Räjähde; palo-, räjähdys- tai sirpalevaara.
	SV	Explosivt. Fara för brand, tryckvåg eller splitter och kaststycken.

H204	Kieli	2.1 – Räjähteet, vaarallisuusluokka 1.4
	BG	Опасност от пожар или разпръскване.
	ES	Peligro de incendio o de proyección.
	CS	Nebezpečí požáru nebo zasažení částicemi.
	DA	Fare for brand eller udslyngning af fragmenter.
	DE	Gefahr durch Feuer oder Splitter, Spreng- und Wurfstücke.

▼B

H204	Kieli	2.1 – Räjähteet, vaarallisuusluokka 1.4
	ET	Süttimis- või laialipaiskumisoht.
	EL	Κίνδυνος πυρκαγιάς ή εκτόξευσης.
	EN	Fire or projection hazard.
	FR	Danger d'incendie ou de projection.
	GA	Guais dóiteáin nó teilgin.
▼M5	HR	Opasnost od vatre ili rasprskavanja.
▼B	IT	Pericolo di incendio o di proiezione.
	LV	Uguns vai izmetes bīstamība.
	LT	Gaisro arba išsvaidymo pavojus.
	HU	Tűz vagy kivetés veszélye.
	MT	Periklu ta' nar jew ta' projezzjoni.
	NL	Gevaar voor brand of scherfwerking.
	PL	Zagrożenie pożarem lub rozrzutem.
	PT	Perigo de incêndio ou projecções.
	RO	Pericol de incendiu sau de proiectare.
	SK	Nebezpečenstvo požiaru alebo rozletenia úlomkov.
	SL	Nevarnost za nastanek požara ali drobcev.
	FI	Palo- tai sirpalevaara.
	SV	Fara för brand eller splitter och kaststycken.

H205	Kieli	2.1 – Räjähteet, vaarallisuusluokka 1.5
	BG	Може да предизвика масова експлозия при пожар.
	ES	Peligro de explosión en masa en caso de incendio.
	CS	Při požáru může způsobit masivní výbuch.
	DA	Fare for masseeksplosion ved brand.
	DE	Gefahr der Massenexplosion bei Feuer.
	ET	Süttimise korral massiplahvatusoht.
	EL	Κίνδυνος μαζικής έκρηξης σε περίπτωση πυρκαγιάς.
	EN	May mass explode in fire.
	FR	Danger d'explosion en masse en cas d'incendie.
	GA	D'fhéadfadh sé go mbeadh mórphléascadh i dtine.
▼M5	HR	U vatri može izazvati eksploziju ogromnih razmjera.
▼B	IT	Pericolo di esplosione di massa in caso d'incendio.

▼B

H205	Kieli	2.1 – Räjähteet, vaarallisuusluokka 1.5
	LV	Ugunī var masveidā eksplodēt.
	LT	Per gaisrą gali sukelti masinį sprogimą.
	HU	Tűz hatására a teljes tömeg felrobbanhat.
	MT	Jista' jisplodi f'daqqa fin-nar.
	NL	Gevaar voor massa-explosie bij brand.
	PL	Może wybuchać masowo w przypadku pożaru.
	PT	Perigo de explosão em massa em caso de incêndio.
	RO	Pericol de explozie în masă în caz de incendiu.
	SK	Nebezpečenstvo rozsiahleho výbuchu pri požiari.
	SL	Pri požaru lahko eksplodira v masi.
	FI	Koko massa voi räjähtää tulessa.
	SV	Fara för massexplosion vid brand.

H220	Kieli	2.2 – Syttyvät kaasut, vaarakategoria 1
	BG	Изключително запалим газ.
	ES	Gas extremadamente inflamable.
	CS	Extrémně hořlavý plyn.
	DA	Yderst brandfarlig gas.
	DE	Extrem entzündbares Gas.
	ET	Eriti tuleohtlik gaas.
	EL	Εξαιρετικά εύφλεκτο αέριο.
	EN	Extremely flammable gas.
	FR	Gaz extrêmement inflammable.
	GA	Gás fíor-inadhainte.

▼M5

	HR	Vrlo lako zapaljivi plin.

▼B

	IT	Gas altamente infiammabile.
	LV	Īpaši viegli uzliesmojoša gāze.
	LT	Ypač degios dujos.
	HU	Rendkívül tűzveszélyes gáz.
	MT	Gass li jaqbad malajr ħafna.
	NL	Zeer licht ontvlambaar gas.
	PL	Skrajnie łatwopalny gaz.
	PT	Gás extremamente inflamável.
	RO	Gaz extrem de inflamabil.
	SK	Mimoriadne horľavý plyn.
	SL	Zelo lahko vnetljiv plin.

▼B

H220	Kieli	2.2 – Syttyvät kaasut, vaarakategoria 1
	FI	Erittäin helposti syttyvä kaasu.
	SV	Extremt brandfarlig gas.

H221	Kieli	2.2 – Syttyvät kaasut, vaarakategoria 2
	BG	Запалим газ.
	ES	Gas inflamable.
	CS	Hořlavý plyn.
	DA	Brandfarlig gas.
	DE	Entzündbares Gas.
	ET	Tuleohtlik gaas.
	EL	Εύφλεκτο αέριο.
	EN	Flammable gas.
	FR	Gaz inflammable.
	GA	Gás inadhainte.
▼M5	HR	Zapaljivi plin.
▼B	IT	Gas infiammabile.
	LV	Uzliesmojoša gāze.
	LT	Degios dujos.
	HU	Tűzveszélyes gáz.
	MT	Gass li jaqbad.
	NL	Ontvlambaar gas.
	PL	Gaz łatwopalny.
	PT	Gás inflamável.
	RO	Gaz inflamabil.
	SK	Horľavý plyn.
	SL	Vnetljiv plin.
	FI	Syttyvä kaasu.
	SV	Brandfarlig gas.

▼M4

H222	Kieli	2.3 –Aerosolit, vaarakategoria 1
▼B	BG	Изключително запалим аерозол.
	ES	Aerosol extremadamente inflamable.
	CS	Extrémně hořlavý aerosol.
	DA	Yderst brandfarlig aerosol.
	DE	Extrem entzündbares Aerosol.
	ET	Eriti tuleohtlik aerosool.
	EL	Εξαιρετικά εύφλεκτο αερόλυμα.
	EN	Extremely flammable aerosol.

▼M4

H222	Kieli	2.3 –Aerosolit, vaarakategoria 1
▼B	FR	Aérosol extrêmement inflammable.
	GA	Aerasól fíor-inadhainte.
▼M5	HR	Vrlo lako zapaljivi aerosol.
▼B	IT	Aerosol altamente infiammabile.
	LV	Īpaši viegli uzliesmojošs aerosols.
	LT	Ypač degus aerozolis.
	HU	Rendkívül tűzveszélyes aeroszol.
	MT	Aerosol li jaqbad malajr ħafna.
	NL	Zeer licht ontvlambare aerosol.
	PL	Skrajnie łatwopalny aerozol.
	PT	Aerossol extremamente inflamável.
	RO	Aerosol extrem de inflamabil.
	SK	Mimoriadne horľavý aerosól.
	SL	Zelo lahko vnetljiv aerosol.
	FI	Erittäin helposti syttyvä aerosoli.
	SV	Extremt brandfarlig aerosol.

▼M4

H223	Kieli	2.3 –Aerosolit, vaarakategoria 2
	BG	Запалим аерозол.
	ES	Aerosol inflamable.
	CS	Hořlavý aerosol.
	DA	Brandfarlig aerosol.
	DE	Entzündbares Aerosol.
	ET	Tuleohtlik aerosool.
	EL	Εύφλεκτο αερόλυμα.
	EN	Flammable aerosol.
	FR	Aérosol inflammable.
	GA	Aerasól inadhainte.
▼M5	HR	Zapaljivi aerosol.
▼M4	IT	Aerosol infiammabile.
	LV	Uzliesmojošs aerosols.
	LT	Degus aerozolis.
	HU	Tűzveszélyes aeroszol.
	MT	Aerosol li jaqbad.
	NL	Ontvlambaar aerosol.
	PL	Łatwopalny aerozol.
	PT	Aerossol inflamável.
	RO	Aerosol inflamabil.
	SK	Horľavý aerosól.
	SL	Vnetljiv aerosol.
	FI	Syttyvä aerosoli.
	SV	Brandfarlig aerosol.

▼B

H224	Kieli	2.6 – Syttyvät nesteet, vaarakategoria 1
	BG	Изключително запалими течност и пари.
	ES	Líquido y vapores extremadamente inflamables.
	CS	Extrémně hořlavá kapalina a páry.
	DA	Yderst brandfarlig væske og damp.
	DE	Flüssigkeit und Dampf extrem entzündbar.
	ET	Eriti tuleohtlik vedelik ja aur.
	EL	Υγρό και ατμοί εξαιρετικά εύφλεκτα.
	EN	Extremely flammable liquid and vapour.
	FR	Liquide et vapeurs extrêmement inflammables.
	GA	Leacht fíor-inadhainte agus gal fhíor-inadhainte.
▼M5	HR	Vrlo lako zapaljiva tekućina i para.
▼B	IT	Liquido e vapori altamente infiammabili.
	LV	Īpaši viegli uzliesmojošs šķidrums un tvaiki.
	LT	Ypač degūs skystis ir garai.
	HU	Rendkívül tűzveszélyes folyadék és gőz.
	MT	Likwidu u fwar li jaqbdu malajr ħafna.
	NL	Zeer licht ontvlambare vloeistof en damp.
	PL	Skrajnie łatwopalna ciecz i pary.
	PT	Líquido e vapor extremamente inflamáveis.
	RO	Lichid şi vapori extrem de inflamabili.
	SK	Mimoriadne horľavá kvapalina a pary.
	SL	Zelo lahko vnetljiva tekočina in hlapi.
	FI	Erittäin helposti syttyvä neste ja höyry.
	SV	Extremt brandfarlig vätska och ånga.

H225	Kieli	2.6 – Syttyvät nesteet, vaarakategoria 2
	BG	Силно запалими течност и пари.
	ES	Líquido y vapores muy inflamables.
	CS	Vysoce hořlavá kapalina a páry.
	DA	Meget brandfarlig væske og damp.
	DE	Flüssigkeit und Dampf leicht entzündbar.
	ET	Väga tuleohtlik vedelik ja aur.
	EL	Υγρό και ατμοί πολύ εύφλεκτα.
	EN	Highly flammable liquid and vapour.
	FR	Liquide et vapeurs très inflammables.

▼B

H225	Kieli	2.6 – Syttyvät nesteet, vaarakategoria 2
	GA	Leacht an-inadhainte agus gal an-inadhainte.
▼M5	HR	Lako zapaljiva tekućina i para.
▼B	IT	Liquido e vapori facilmente infiammabili.
	LV	Viegli uzliesmojošs šķidrums un tvaiki.
	LT	Labai degūs skystis ir garai.
	HU	Fokozottan tűzveszélyes folyadék és gőz.
	MT	Likwidu u fwar li jaqbdu malajr ħafna.
	NL	Licht ontvlambare vloeistof en damp.
	PL	Wysoce łatwopalna ciecz i pary.
	PT	Líquido e vapor facilmente inflamáveis.
	RO	Lichid şi vapori foarte inflamabili.
	SK	Veľmi horľavá kvapalina a pary.
	SL	Lahko vnetljiva tekočina in hlapi.
	FI	Helposti syttyvä neste ja höyry.
	SV	Mycket brandfarlig vätska och ånga.

H226	Kieli	2.6 – Syttyvät nesteet, vaarakategoria 3
	BG	Запалими течност и пари.
	ES	Líquidos y vapores inflamables.
	CS	Hořlavá kapalina a páry.
	DA	Brandfarlig væske og damp.
	DE	Flüssigkeit und Dampf entzündbar.
	ET	Tuleohtlik vedelik ja aur.
	EL	Υγρό και ατμοί εύφλεκτα.
	EN	Flammable liquid and vapour.
	FR	Liquide et vapeurs inflammables.
	GA	Leacht inadhainte agus gal inadhainte.
▼M5	HR	Zapaljiva tekućina i para.
▼B	IT	Liquido e vapori infiammabili.
	LV	Uzliesmojošs šķidrums un tvaiki.
	LT	Degūs skystis ir garai.
	HU	Tűzveszélyes folyadék és gőz.
	MT	Likwidu u fwar li jaqbdu.
	NL	Ontvlambare vloeistof en damp.
	PL	Łatwopalna ciecz i pary.
	PT	Líquido e vapor inflamáveis.

▼B

H226	Kieli	2.6 – Syttyvät nesteet, vaarakategoria 3
	RO	Lichid și vapori inflamabili.
	SK	Horľavá kvapalina a pary.
	SL	Vnetljiva tekočina in hlapi.
	FI	Syttyvä neste ja höyry.
	SV	Brandfarlig vätska och ånga.

H228	Kieli	2.7 – Syttyvät kiinteät aineet, vaarakategoria 1, 2
	BG	Запалимо твърдо вещество.
	ES	Sólido inflamable.
	CS	Hořlavá tuhá látka.
	DA	Brandfarligt fast stof.
	DE	Entzündbarer Feststoff.
	ET	Tuleohtlik tahke aine.
	EL	Εύφλεκτο στερεό.
	EN	Flammable solid.
	FR	Matière solide inflammable.
	GA	Solad inadhainte.
▼M5	HR	Zapaljiva krutina.
▼B	IT	Solido infiammabile.
	LV	Uzliesmojoša cieta viela.
	LT	Degi kietoji medžiaga.
	HU	Tűzveszélyes szilárd anyag.
	MT	Solidu li jaqbad.
	NL	Ontvlambare vaste stof.
	PL	Substancja stała łatwopalna.
	PT	Sólido inflamável.
	RO	Solid inflamabil.
	SK	Horľavá tuhá látka.
	SL	Vnetljiva trdna snov.
	FI	Syttyvä kiinteä aine.
	SV	Brandfarligt fast ämne.

▼M4

H229	Kieli	2.3 –Aerosolit, vaarakategoria 1, 2, 3
	BG	Съд под налягане: може да експлодира при нагряване.
	ES	Recipiente a presión: Puede reventar si se calienta.
	CS	Nádoba je pod tlakem: při zahřívání se může roztrhnout.

▼M4

H229	Kieli	2.3 –Aerosolit, vaarakategoria 1, 2, 3
	DA	Beholder under tryk. Kan sprænges ved opvarmning.
	DE	Behälter steht unter Druck: Kann bei Erwärmung bersten.
	ET	Mahuti on rõhu all: kuumenemisel võib lõhkeda.
	EL	Δοχείο υπό πίεση. Κατά τη θέρμανση μπορεί να διαρραγεί.
	EN	Pressurised container: May burst if heated.
	FR	Récipient sous pression: peut éclater sous l'effet de la chaleur.
	GA	Coimeádán brúchóirithe: D'fhéadfadh sé pléascadh, má théitear é.
▼M8	HR	Spremnik pod tlakom: može se rasprsnuti ako se grije.
▼M4	IT	Contenitore pressurizzato: può esplodere se riscaldato.
	LV	Tvertne zem spiediena: karstumā var eksplodēt.
	LT	Slėginė talpykla. Kaitinama gali sprogti.
	HU	Az edényben túlnyomás uralkodik: hő hatására megrepedhet.
	MT	Kontenitur taħt pressjoni. Jista jinfaqa meta jissaħħan.
	NL	Houder onder druk: kan open barsten bij verhitting.
	PL	Pojemnik pod ciśnieniem: Ogrzanie grozi wybuchem.
	PT	Recipiente sob pressão: risco de explosão sob a ação do calor.
	RO	Recipient sub presiune: Poate exploda daca este incalzit.
	SK	Nádoba je pod tlakom: Pri zahriatí sa môže roztrhnúť.
	SL	Posoda je pod tlakom: lahko eksplodira pri segrevanju.
	FI	Painesäiliö: Voi revetä kuumennettaessa.
	SV	Tryckbehållare: Kan sprängas vid uppvärmning.

H230	Kieli	2.2 –Syttyvät kaasut (myös kemiallisesti epästabiilit kaasut), vaarakategoria A
	BG	Може да реагира експлозивно дори при отсъствие на въздух.
	ES	Puede explotar incluso en ausencia de aire.
	CS	Může reagovat výbušně i bez přítomnosti vzduchu.
	DA	Kan reagere eksplosivt selv i fravær af luft.
	DE	Kann auch in Abwesenheit von Luft explosionsartig reagieren.
	ET	Võib reageerida plahvatuslikult isegi õhuga kokku puutumata.

▼M4

H230	Kieli	2.2 –Syttyvät kaasut (myös kemiallisesti epästabiilit kaasut), vaarakategoria A
	CS	Může reagovat výbušně i bez přítomnosti vzduchu.
	EL	Δύναται να εκραγεί ακόμη και απουσία αέρος.
	EN	May react explosively even in the absence of air.
	FR	Peut exploser même en l'absence d'air.
	GA	D'fhéadfadh sé imoibriú go pléascach fiú mura bhfuil aer ann.
▼M8	HR	Može eksplozivno reagirati i bez prisustva zraka.
▼M4	IT	Può esplodere anche in assenza di aria.
	LV	Var eksplodēt pat bezgaisa vidē.
	LT	Gali sprogti net ir nesant oro.
	HU	Még levegő hiányában is robbanásszerű reakcióba léphet.
	MT	Jista jisplodi anke fin-nuqqas ta' l-arja.
	NL	Kan explosief reageren zelfs in afwezigheid van lucht.
	PL	Może reagować wybuchowo nawet bez dostępu powietrza.
	PT	Pode reagir explosivamente mesmo na ausência de ar.
	RO	Pericol de explozie, chiar si in absenta aerului.
	SK	Môže reagovať výbušne aj bez prítomnosti vzduchu.
	SL	Lahko reagira eksplozivno tudi v odsotnosti zraka.
	FI	Voi reagoida räjähtäen jopa ilmattomassa tilassa.
	SV	Kan reagera explosivt även i frånvaro av luft.

H231	Kieli	2.2 –Syttyvät kaasut (myös kemiallisesti epästabiilit kaasut), vaarakategoria B
	BG	Може да реагира експлозивно дори при отсъствие на въздух при повишено налягане и/или температура.
	ES	Puede explotar incluso en ausencia de aire, a presión y/o temperatura elevadas.
	CS	Při zvýšeném tlaku a/nebo teplotě může reagovat výbušně i bez přítomnosti vzduchu.
	DA	Kan reagere eksplosivt selv i fravær af luft ved forhøjet tryk og/eller temperatur.
	DE	Kann auch in Abwesenheit von Luft bei erhöhtem Druck und/oder erhöhter Temperatur explosionsartig reagieren.
	ET	Võib reageerida plahvatuslikult isegi õhuga kokku puutumata kõrgenenud rõhul ja/või temperatuuril.
	EL	Δύναται να εκραγεί σε υψηλή θερμοκρασία και/ή πίεση ακόμη και απουσία αέρος.
	EN	May react explosively even in the absence of air at elevated pressure and/or temperature.

▼M4

H231	Kieli	2.2 –Syttyvät kaasut (myös kemiallisesti epästabiilit kaasut), vaarakategoria B
	FR	Peut exploser même en l'absence d'air à une pression et/ou température élevée(s).
	GA	D'fhéadfadh sé imoibriú go pléascach fiú mura bhfuil aer ann ag brú ardaithe agus/nó ag teocht ardaithe.
▼M8	HR	Može eksplozivno reagirati i bez prisustva zraka na povišenom tlaku i/ili temperaturi.
▼M4	IT	Può esplodere anche in assenza di aria a pressione e/o temperatura elevata.
	LV	Var eksplodēt pat bezgaisa vidē, paaugstinoties spiedienam un/vai temperatūrai.
	LT	Gali sprogti net ir nesant oro, esant didesniam slėgiui ir (arba) temperatūrai.
	HU	Magas nyomáson és/vagy hőmérsékleten még levegő hiányában is robbanásszerű reakcióba léphet.
	MT	Jista jisplodi anke fin-nuqqas ta' l-arja fi pressjoni għolja u/jew f'temperatura għolja.
	NL	Kan explosief reageren zelfs in afwezigheid van lucht bij verhoogde druk en/of temperatuur.
	PL	Może reagować wybuchowo nawet bez dostępu powietrza pod zwiększonym ciśnieniem i/lub po ogrzaniu.
	PT	Pode reagir explosivamente mesmo na ausência de ar a alta pressão e/ou temperatura.
	RO	Pericol de explozie, chiar şi în absenţa aerului la presiune şi/sau temperatură ridicată.
	SK	Môže reagovať výbušne aj bez prítomnosti vzduchu pri zvýšenom tlaku a/alebo teplote.
	SL	Lahko reagira eksplozivno tudi v odsotnosti zraka pri povišanem tlaku in/ali temperature.
	FI	Voi reagoida räjähtäen jopa ilmattomassa tilassa kohonneessa paineessa ja/tai lämpötilassa.
	SV	Kan reagera explosivt även i frånvaro av luft vid förhöjt tryck och/eller temperatur.

▼B

H240	Kieli	2.8 – Itsereaktiiviset aineet ja seokset, tyyppi A 2.1.5 – Orgaaniset peroksidit, tyyppi A
	BG	Може да предизвика експлозия при нагряване.
	ES	Peligro de explosión en caso de calentamiento.
	CS	Zahřívání může způsobit výbuch.
	DA	Eksplosionsfare ved opvarmning.
	DE	Erwärmung kann Explosion verursachen.
	ET	Kuumenemisel võib plahvatada.
	EL	Η θέρμανση μπορεί να προκαλέσει έκρηξη.

▼B

H240	Kieli	2.8 – Itsereaktiiviset aineet ja seokset, tyyppi A 2.1.5 – Orgaaniset peroksidit, tyyppi A
	EN	Heating may cause an explosion.
	FR	Peut exploser sous l'effet de la chaleur.
	GA	D'fhéadfadh téamh a bheith ina chúis le pléascadh.
▼M5	HR	Zagrijavanje može uzrokovati eksploziju.
▼B	IT	Rischio di esplosione per riscaldamento.
	LV	Sakaršana var izraisīt eksploziju.
	LT	Kaitinant gali sprogti.
	HU	Hő hatására robbanhat.
	MT	It-tiswin jista' jikkawża splużjoni.
	NL	Ontploffingsgevaar bij verwarming.
	PL	Ogrzanie grozi wybuchem.
	PT	Risco de explosão sob a acção do calor.
	RO	Pericol de explozie în caz de încălzire.
	SK	Zahrievanie môže spôsobiť výbuch.
	SL	Segrevanje lahko povzroči eksplozijo.
	FI	Räjähdysvaarallinen kuumennettaessa.
	SV	Explosivt vid uppvärmning.

H241	Kieli	2.8 – Itsereaktiiviset aineet ja seokset, tyyppi B 2.1.5 – Orgaaniset peroksidit, tyyppi B
	BG	Може да предизвика пожар или експлозия при нагряване.
	ES	Peligro de incendio o explosión en caso de calentamiento.
	CS	Zahřívání může způsobit požár nebo výbuch.
	DA	Brand- eller eksplosionsfare ved opvarmning.
	DE	Erwärmung kann Brand oder Explosion verursachen.
	ET	Kuumenemisel võib süttida või plahvatada.
	EL	Η θέρμανση μπορεί να προκαλέσει πυρκαγιά ή έκρηξη.

▼B

H241	Kieli	2.8 – Itsereaktiiviset aineet ja seokset, tyyppi B 2.1.5 – Orgaaniset peroksidit, tyyppi B
	EN	Heating may cause a fire or explosion.
	FR	Peut s'enflammer ou exploser sous l'effet de la chaleur.
	GA	D'fhéadfadh téamh a bheith ina chúis le dóiteán nó le pléascadh.
▼M5	HR	Zagrijavanje može uzrokovati požar ili eksploziju.
▼B	IT	Rischio d'incendio o di esplosione per riscaldamento.
	LV	Sakaršana var izraisīt degšanu vai eksploziju.
	LT	Kaitinant gali sukelti gaisrą arba sprogti.
	HU	Hő hatására meggyulladhat vagy robbanhat.
	MT	It-tisħin jista' jikkawża nar jew splużjoni.
	NL	Brand- of ontploffingsgevaar bij verwarming.
	PL	Ogrzanie może spowodować pożar lub wybuch.
	PT	Risco de explosão ou de incêndio sob a acção do calor.
	RO	Pericol de incendiu sau de explozie în caz de încălzire.
	SK	Zahrievanie môže spôsobiť požiar alebo výbuch.
	SL	Segrevanje lahko povzroči požar ali eksplozijo.
	FI	Räjähdys- tai palovaarallinen kuumennettaessa.
	SV	Brandfarligt eller explosivt vid uppvärmning.

H242	Kieli	2.8 – Itsereaktiiviset aineet ja seokset, tyypit C, D, E, F 2.1.5 – Orgaaniset peroksidit, tyypit C, D, E, F
	BG	Може да предизвика пожар при нагряване.
	ES	Peligro de incendio en caso de calentamiento.
	CS	Zahřívání může způsobit požár.
	DA	Brandfare ved opvarmning.
	DE	Erwärmung kann Brand verursachen.
	ET	Kuumenemisel võib süttida.
	EL	Η θέρμανση μπορεί να προκαλέσει πυρκαγιά.
	EN	Heating may cause a fire.
	FR	Peut s'enflammer sous l'effet de la chaleur.
	GA	D'fhéadfadh téamh a bheith ina chúis le dóiteán.
▼M5	HR	Zagrijavanje može uzrokovati požar.
▼B	IT	Rischio d'incendio per riscaldamento.

▼B

H242	Kieli	2.8 – Itsereaktiiviset aineet ja seokset, tyypit C, D, E, F 2.1.5 – Orgaaniset peroksidit, tyypit C, D, E, F
	LV	Sakaršana var izraisīt degšanu.
	LT	Kaitinant gali sukelti gaisrą.
	HU	Hő hatására meggyulladhat.
	MT	It-tiswin jista' jikkawża nar.
	NL	Brandgevaar bij verwarming.
	PL	Ogrzanie może spowodować pożar.
	PT	Risco de incêndio sob a acção do calor.
	RO	Pericol de incendiu în caz de încălzire.
	SK	Zahrievanie môže spôsobiť požiar.
	SL	Segrevanje lahko povzroči požar.
	FI	Palovaarallinen kuumennettaessa.
	SV	Brandfarligt vid uppvärmning.

H250	Kieli	2.9 – Pyroforiset nesteet, vaarakategoria 1 2.10 – Pyroforiset kiinteät aineet, vaarakategoria 1
	BG	Самозапалва се при контакт с въздух.
	ES	Se inflama espontáneamente en contacto con el aire.
	CS	Při styku se vzduchem se samovolně vznítí.
	DA	Selvantænder ved kontakt med luft.
	DE	Entzündet sich in Berührung mit Luft von selbst.
	ET	Kokkupuutel õhuga süttib iseenesest.
	EL	Αυταναφλέγεται εάν εκτεθεί στον αέρα.
	EN	Catches fire spontaneously if exposed to air.
	FR	S'enflamme spontanément au contact de l'air.
	GA	Téann trí thine go spontáineach má nochtar don aer.
▼M5	HR	Samozapaljivo u dodiru sa zrakom.
▼B	IT	Spontaneamente infiammabile all'aria.
	LV	Spontāni aizdegas saskarē ar gaisu.
	LT	Veikiami oro savaime užsidega.
	HU	Levegővel érintkezve önmagától meggyullad.
	MT	Jieħu n-nar spontanjament jekk ikun espost għall-arja.
	NL	Vat spontaan vlam bij blootstelling aan lucht.
	PL	Zapala się samorzutnie w przypadku wystawienia na działanie powietrza.

▼B

H250	Kieli	2.9 – Pyroforiset nesteet, vaarakategoria 1 2.10 – Pyroforiset kiinteät aineet, vaarakategoria 1
	PT	Risco de inflamação espontânea em contacto com o ar.
	RO	Se aprinde spontan, în contact cu aerul.
	SK	Pri kontakte so vzduchuom sa spontánne vznieti.
	SL	Samodejno se vžge na zraku.
	FI	Syttyy itsestään palamaan joutuessaan kosketuksiin ilman kanssa.
	SV	Spontanantänder vid kontakt med luft.

H251	Kieli	2.11 – Itsestään kuumenevat aineet ja seokset, vaarakategoria 1
	BG	Самонагряващо се: може да се запали.
	ES	Se calienta espontáneamente; puede inflamarse.
	CS	Samovolně se zahřívá: může se vznítit.
	DA	Selvopvarmende, kan selvantænde.
	DE	Selbsterhitzungsfähig; kann in Brand geraten.
	ET	Isekuumenev, võib süttida.
	EL	Αυτοθερμαίνεται: μπορεί να αναφλεγεί.
	EN	Self-heating: may catch fire.
	FR	Matière auto-échauffante; peut s'enflammer.
	GA	Féintéamh: d'fhéadfadh sé dul trí thine.
▼M5	HR	Samozagrijavanje; može se zapaliti.
▼B	IT	Autoriscaldante; può infiammarsi.
	LV	Pašsasilstošs; var aizdegties.
	LT	Savaime kaistančios, gali užsidegti.
	HU	Önmelegedő: meggyulladhat.
	MT	Jisħon waħdu: jista' jieħu n-nar.
	NL	Vatbaar voor zelfverhitting: kan vlam vatten.
	PL	Substancja samonagrzewająca się: może się zapalić.
	PT	Susceptível de auto-aquecimento: risco de inflamação.
	RO	Se autoîncălzeşte, pericol de aprindere.
	SK	Samovoľne sa zahrieva; môže sa vznietiť.
	SL	Samosegrevanje: lahko povzroči požar.
	FI	Itsestään kuumeneva; voi syttyä palamaan.
	SV	Självupphettande. Kan börja brinna.

▼B

H252	Kieli	2.11 – Itsestään kuumenevat aineet ja seokset, vaarakategoria 2
	BG	Самонагряващо се в големи количества; може да се запали.
	ES	Se calienta espontáneamente en grandes cantidades; puede inflamarse.
	CS	Ve velkém množství se samovolně zahřívá; může se vznítit.
	DA	Selvopvarmende i store mængder, kan selvantænde.
	DE	In großen Mengen selbsterhitzungsfähig; kann in Brand geraten.
	ET	Suurtes kogustes isekuumenev, võib süttida.
	EL	Σε μεγάλες ποσότητες αυτοθερμαίνεται: μπορεί να αναφλεγεί.
	EN	Self-heating in large quantities; may catch fire.
	FR	Matière auto-échauffante en grandes quantités; peut s'enflammer.
	GA	Féintéamh ina mhórchainníochtaí; d'fhéadfadh sé dul trí thine.
▼M5	HR	Samozagrijavanje u velikim količinama; može se zapaliti.
▼B	IT	Autoriscaldante in grandi quantità; può infiammarsi.
	LV	Lielos apjomos pašsasilstošs; var aizdegties.
	LT	Laikant dideliais kiekiais savaime kaista, gali užsidegti.
	HU	Nagy mennyiségben önmelegedő; meggyulladhat.
	MT	Jisħon waħdu f'kwantitajiet kbar; jista' jieħu n-nar.
	NL	In grote hoeveelheden vatbaar voor zelfverhitting; kan vlam vatten.
	PL	Substancja samonagrzewająca się w dużych ilościach; może się zapalić.
	PT	Susceptível de auto-aquecimento em grandes quantidades: risco de inflamação.
	RO	►C3 Se autoîncălzește în cantități mari; pericol de aprindere. ◄
	SK	Vo veľkých množstvách sa samovoľne zahrieva; môže sa vznietiť.
	SL	Samosegrevanje v velikih količinah; lahko povzroči požar.
	FI	Suurina määrinä itsestään kuumeneva; voi syttyä palamaan.
	SV	Självupphettande i stora mängder. Kan börja brinna.

▼B

H260	Kieli	2.12 – Aineet ja seokset, jotka veden kanssa koske-tuksiin joutuessaan kehittävät syttyviä kaasuja, vaa-rakategoria 1
	BG	При контакт с вода отделя запалими газове, които могат да се самозапалят.
	ES	En contacto con el agua desprende gases infla-mables que pueden inflamarse espontáneamen-te.
	CS	Při styku s vodou uvolňuje hořlavé plyny, které se mohou samovolně vznítit.
	DA	Ved kontakt med vand udvikles brandfarlige gasser, som kan selvantænde.
	DE	In Berührung mit Wasser entstehen entzündbare Gase, die sich spontan entzünden können.
	ET	Kokkupuutel veega eraldab tuleohtlikke gaase, mis võivad iseenesest süttida.
	EL	Σε επαφή με το νερό ελευθερώνει εύφλεκτα αέρια τα οποία μπορούν να αυτοαναφλεγούν.
	EN	In contact with water releases flammable gases which may ignite spontaneously.
	FR	Dégage au contact de l'eau des gaz inflammab-les qui peuvent s'enflammer spontanément.
	GA	I dteagmháil le huisce scaoiltear gáis inadhainte a d'fhéadfadh uathadhaint.
▼M5	HR	U dodiru s vodom oslobađa zapaljive plinove koji se mogu spontano zapaliti.
▼B	IT	A contatto con l'acqua libera gas infiammabili che possono infiammarsi spontaneamente.
	LV	Nonākot saskarē ar ūdeni, izdala uzliesmojošas gāzes, kas var spontāni aizdegties.
	LT	Kontaktuodami su vandeniu išskiria degias du-jas, kurios gali savaime užsidegti.
	HU	Vízzel érintkezve öngyulladásra hajlamos tűzveszélyes gázokat bocsát ki.
	MT	Meta jmiss ma' l-ilma jerħi gassijiet li jaqbdu li jistgħu jieħdu n-nar spontanjament.
	NL	In contact met water komen ontvlambare gassen vrij die spontaan kunnen ontbranden.
	PL	W kontakcie z wodą uwalniają łatwopalne ga-zy, które mogą ulegać samozapaleniu.
	PT	Em contacto com a água liberta gases que se podem inflamar espontaneamente.
	RO	În contact cu apa degajă gaze inflamabile care se pot aprinde spontan.
	SK	Pri kontakte s vodou uvoľňuje horľavé plyny, ktoré sa môžu spontánne zapáliť.
	SL	V stiku z vodo se sproščajo vnetljivi plini, ki se lahko samodejno vžgejo.
	FI	Kehittää itsestään syttyviä kaasuja veden kans-sa.
	SV	Vid kontakt med vatten utvecklas brandfarliga gaser som kan självantända.

▼B

H261	Kieli	2.12 – Aineet ja seokset, jotka veden kanssa kosketuksiin joutuessaan kehittävät syttyviä kaasuja, vaarakategoriat 2 ja 3
	BG	При контакт с вода отделя запалими газове.
	ES	En contacto con el agua desprende gases inflamables.
	CS	Při styku s vodou uvolňuje hořlavé plyny.
	DA	Ved kontakt med vand udvikles brandfarlige gasser.
	DE	In Berührung mit Wasser entstehen entzündbare Gase.
	ET	Kokkupuutel veega eraldab tuleohtlikke gaase.
	EL	Σε επαφή με το νερό ελευθερώνει εύφλεκτα αέρια.
	EN	In contact with water releases flammable gases.
	FR	Dégage au contact de l'eau des gaz inflammables.
	GA	I dteagmháil le huisce scaoiltear gáis inadhainte.
▼M5	HR	U dodiru s vodom oslobađa zapaljive plinove.
▼B	IT	A contatto con l'acqua libera gas infiammabili.
	LV	Nonākot saskarē ar ūdeni, izdala uzliesmojošu gāzi.
	LT	Kontaktuodami su vandeniu išskiria degias dujas.
	HU	Vízzel érintkezve tűzveszélyes gázokat bocsát ki.
	MT	Meta jmiss ma' l-ilma jerħi gassijiet li jaqbdu.
	NL	In contact met water komen ontvlambare gassen vrij.
	PL	W kontakcie z wodą uwalnia łatwopalne gazy.
	PT	Em contacto com a água liberta gases inflamáveis.
	RO	În contact cu apa degajă gaze inflamabile.
	SK	Pri kontakte s vodou uvoľňuje horľavé plyny.
	SL	V stiku z vodo se sproščajo vnetljivi plini.
	FI	Kehittää syttyviä kaasuja veden kanssa.
	SV	Vid kontakt med vatten utvecklas brandfarliga gaser.

H270	Kieli	2.4 – Hapettavat kaasut, vaarakategoria 1
	BG	Може да предизвика или усили пожар; окислител.
	ES	Puede provocar o agravar un incendio; comburente.
	CS	Může způsobit nebo zesílit požár; oxidant.

▼B

H270	Kieli	2.4 – Hapettavat kaasut, vaarakategoria 1
	DA	Kan forårsage eller forstærke brand, brandnærende.
	DE	Kann Brand verursachen oder verstärken; Oxidationsmittel.
	ET	Võib põhjustada süttimise või soodustada põlemist; oksüdeerija.
	EL	Μπορεί να προκαλέσει ή να αναζωπυρώσει πυρκαγιά· οξειδωτικό.
	EN	May cause or intensify fire; oxidiser.
	FR	Peut provoquer ou aggraver un incendie; comburant.
	GA	D'fhéadfadh sé a bheith ina chúis le tine nó cur le tine; ocsaídeoir.
▼M5	HR	Može uzrokovati ili pojačati požar; oksidans.
▼B	IT	Può provocare o aggravare un incendio; comburente.
	LV	Var izraisīt vai pastiprināt degšanu, oksidētājs.
	LT	Gali sukelti arba padidinti gaisrą, oksidatorius.
	HU	Tüzet okozhat vagy fokozhatja a tűz intenzitását, oxidáló hatású.
	MT	Jista' jikkawża jew iżid in-nar; ossidant.
	NL	Kan brand veroorzaken of bevorderen; oxiderend.
	PL	Może spowodować lub intensyfikować pożar; utleniacz.
	PT	Pode provocar ou agravar incêndios; comburente.
	RO	Poate provoca sau agrava un incendiu; oxidant.
	SK	Môže spôsobiť alebo prispieť k rozvoju požiaru; oxidačné činidlo.
	SL	Lahko povzroči ali okrepi požar; oksidativna snov.
	FI	Aiheuttaa tulipalon vaaran tai edistää tulipaloa; hapettava.
	SV	Kan orsaka eller intensifiera brand. Oxiderande.

H271	Kieli	2.13 – Hapettavat nesteet, vaarakategoria 1 2.14 – Hapettavat kiinteät aineet, vaarakategoria 1
	BG	Може да предизвика пожар или експлозия; силен окислител.
	ES	Puede provocar un incendio o una explosión; muy comburente.
	CS	Může způsobit požár nebo výbuch; silný oxidant.

▼B

H271	Kieli	2.13 – Hapettavat nesteet, vaarakategoria 1 2.14 – Hapettavat kiinteät aineet, vaarakategoria 1
	DA	Kan forårsage brand eller eksplosion, stærkt brandnærende.
	DE	Kann Brand oder Explosion verursachen; starkes Oxidationsmittel.
	ET	Võib põhjustada süttimise või plahvatuse; tugev oksüdeerija.
	EL	Μπορεί να προκαλέσει πυρκαγιά ή έκρηξη· ισχυρό οξειδωτικό.
	EN	May cause fire or explosion; strong oxidiser.
	FR	Peut provoquer un incendie ou une explosion; comburant puissant.
	GA	D'fhéadfadh sé a bheith ina chúis le tine nó le pléascadh; an-ocsaídeoir.
▼M5	HR	Može uzrokovati požar ili eksploziju; jaki oksidans.
▼B	IT	Può provocare un incendio o un'esplosione; molto comburente.
	LV	Var izraisīt degšanu vai eksploziju, oksidētājs.
	LT	Gali sukelti gaisrą arba sprogimą, stiprus oksidatorius.
	HU	Tüzet vagy robbanást okozhat; erősen oxidáló hatású.
	MT	Jista' jikkawża nar jew splużjoni; ossidant qawwi.
	NL	Kan brand of ontploffingen veroorzaken; sterk oxiderend.
	PL	Może spowodować pożar lub wybuch; silny utleniacz.
	PT	Risco de incêndio ou de explosão; muito comburente.
	RO	Poate provoca un incendiu sau o explozie; oxidant puternic.
	SK	Môže spôsobiť požiar alebo výbuch; silné oxidačné činidlo.
	SL	Lahko povzroči požar ali eksplozijo; močna oksidativna snov.
	FI	Aiheuttaa tulipalo- tai räjähdysvaaran; voimakkaasti hapettava.
	SV	Kan orsaka brand eller explosion. Starkt oxiderande.

H272	Kieli	2.13 – Hapettavat nesteet, vaarakategoria 2, 3 2.14 – Hapettavat kiinteät aineet, vaarakategoria 2, 3
	BG	Може да усили пожара; окислител.
	ES	Puede agravar un incendio; comburente.

▼B

H272	Kieli	2.13 – Hapettavat nesteet, vaarakategoria 2, 3 2.14 – Hapettavat kiinteät aineet, vaarakategoria 2, 3
	CS	Může zesílit požár; oxidant.
	DA	Kan forstærke brand, brandnærende.
	DE	Kann Brand verstärken; Oxidationsmittel.
	ET	Võib soodustada põlemist; oksüdeerija.
	EL	Μπορεί να αναζωπυρώσει την πυρκαγιά· οξειδωτικό.
	EN	May intensify fire; oxidiser.
	FR	Peut aggraver un incendie; comburant.
	GA	D'fhéadfadh sé cur le tine; ocsaídeoir.
▼M5	HR	Može pojačati požar; oksidans.
▼B	IT	Può aggravare un incendio; comburente.
	LV	Var pastiprināt degšanu; oksidētājs.
	LT	Gali padidinti gaisrą, oksidatorius.
	HU	Fokozhatja a tűz intenzitását; oxidáló hatású.
	MT	Jista' jżid in-nar; ossidant.
	NL	Kan brand bevorderen; oxiderend.
	PL	Może intensyfikować pożar; utleniacz.
	PT	Pode agravar incêndios; comburente.
	RO	Poate agrava un incendiu; oxidant.
	SK	Môže prispieť k rozvoju požiaru; oxidačné činidlo.
	SL	Lahko okrepi požar; oksidativna snov.
	FI	Voi edistää tulipaloa; hapettava.
	SV	Kan intensifiera brand. Oxiderande.

H280	Kieli	2.5 – Paineen alaiset kaasut: Puristettu kaasu Nesteytetty kaasu Liuotettu kaasu
	BG	Съдържа газ под налягане; може да експлодира при нагряване.
	ES	Contiene gas a presión; peligro de explosión en caso de calentamiento.
	CS	Obsahuje plyn pod tlakem; při zahřívání může vybuchnout.
	DA	Indeholder gas under tryk, kan eksplodere ved opvarmning.
	DE	Enthält Gas unter Druck; kann bei Erwärmung explodieren.
	ET	Sisaldab rõhu all olevat gaasi, kuumenemisel võib plahvatada.

▼B

H280	Kieli	2.5 – Paineen alaiset kaasut: Puristettu kaasu Nesteytetty kaasu Liuotettu kaasu
	EL	Περιέχει αέριο υπό πίεση· εάν θερμανθεί, μπορεί να εκραγεί.
	EN	Contains gas under pressure; may explode if heated.
	FR	Contient un gaz sous pression; peut exploser sous l'effet de la chaleur.
	GA	Gás istigh ann, faoi bhrú; d'fhéadfadh sé pléascadh, má théitear.
▼M5	HR	Sadrži stlačeni plin; zagrijavanje može uzrokovati eksploziju.
▼B	IT	Contiene gas sotto pressione; può esplodere se riscaldato.
	LV	Satur gāzi zem spiediena; karstumā var eksplodēt.
	LT	Turi slėgio veikiamų dujų, kaitinant gali sprogti.
	HU	Nyomás alatt lévő gázt tartalmaz; hő hatására robbanhat.
	MT	Fih gass taħt pressjoni; jista' jisplodi jekk jissaħħan.
	NL	Bevat gas onder druk; kan ontploffen bij verwarming.
	PL	Zawiera gaz pod ciśnieniem; ogrzanie grozi wybuchem.
	PT	Contém gás sob pressão; risco de explosão sob a acção do calor.
	RO	Conține un gaz sub presiune; pericol de explozie în caz de încălzire.
	SK	Obsahuje plyn pod tlakom, pri zahriatí môže vybuchnúť.
	SL	Vsebuje plin pod tlakom; segrevanje lahko povzroči eksplozijo.
	FI	Sisältää paineen alaista kaasua; voi räjähtää kuumennettaessa.
	SV	Innehåller gas under tryck. Kan explodera vid uppvärmning.

H281	Kieli	2.5 – Paineen alaiset kaasut: Jäähdytetty nesteytetty kaasu
	BG	Съдържа охладен газ; може да причини криогенни изгаряния или наранявания.
	ES	►C3 Contiene gas refrigerado; ◄ puede provocar quemaduras o lesiones criogénicas.
	CS	Obsahuje zchlazený plyn; může způsobit omrzliny nebo poškození chladem.
	DA	Indeholder nedkølet gas, kan forårsage kuldeskader.

▼B

H281	Kieli	2.5 – Paineen alaiset kaasut: Jäähdytetty nesteytetty kaasu
	DE	►C3 Enthält tiefgekühltes Gas; kann Kälteverbrennungen oder -verletzungen verursachen. ◄
	ET	Sisaldab külmutatud gaasi; võib põhjustada külmapõletusi või -kahjustusi.
	EL	Περιέχει αέριο υπό ψύξη· μπορεί να προκαλέσει εγκαύματα ψύχους ή τραυματισμούς.
	EN	Contains refrigerated gas; may cause cryogenic burns or injury.
	FR	Contient un gaz réfrigéré; peut causer des brûlures ou blessures cryogéniques.
	GA	Gás cuisnithe istigh ann; d'fhéadfadh sé a bheith ina chúis le dónna crióigineacha nó le díobháil chrióigineach.
▼M5	HR	Sadrži pothlađeni, ukapljeni plin; može uzrokovati kriogene opekline ili ozljede.
▼B	IT	Contiene gas refrigerato; può provocare ustioni o lesioni criogeniche.
	LV	Satur atdzesētu gāzi; var radīt kriogēnus apdegumus vai ievainojumus.
	LT	Turi atšaldytų dujų, gali sukelti kriogeninius nušalimus arba pažeidimus.
	HU	Mélyhűtött gázt tartalmaz; fagymarást vagy sérülést okozhat.
	MT	Fih gass imkessaħ; jista' jikkawża ħruq jew dannu minn temperaturi baxxi.
	NL	Bevat sterk gekoeld gas; kan cryogene brandwonden of letsel veroorzaken.
	PL	Zawiera schłodzony gaz; może spowodować oparzenia kriogeniczne lub obrażenia.
	PT	Contém gás refrigerado; pode provocar queimaduras ou lesões criogénicas.
	RO	Conține un gaz răcit; poate cauza arsuri sau leziuni criogenice.
	SK	Obsahuje schladený plyn; môže spôsobiť kryogénne popáleniny alebo poranenia.
	SL	Vsebuje ohlajen utekočinjen plin; lahko povzroči ozebline ali poškodbe.
	FI	Sisältää jäähdytettyä kaasua; voi aiheuttaa jäätymisvamman.
	SV	Innehåller kyld gas. Kan orsaka svåra köldskador.

H290	Kieli	2.16 – Metalleja syövyttävät aineet ja seokset, vaarakategoria 1
	BG	Може да бъде корозивно за металите.
	ES	Puede ser corrosivo para los metales.
	CS	Může být korozivní pro kovy.
	DA	Kan ætse metaller.
	DE	Kann gegenüber Metallen korrosiv sein.
	ET	Võib söövitada metalle.

▼B

H290	Kieli	2.16 – Metalleja syövyttävät aineet ja seokset, vaarakategoria 1
	EL	Μπορεί να διαβρώσει μέταλλα.
	EN	May be corrosive to metals.
	FR	Peut être corrosif pour les métaux.
	GA	D'fhéadfadh sé a bheith creimneach do mhiotail.
▼M5	HR	Može nagrizati metale.
▼B	IT	Può essere corrosivo per i metalli.
	LV	Var kodīgi iedarboties uz metāliem.
	LT	Gali ėsdinti metalus.
	HU	Fémekre korrozív hatású lehet.
	MT	Jista' jkun korrużiv għall-metalli.
	NL	Kan bijtend zijn voor metalen.
	PL	Może powodować korozję metali.
	PT	Pode ser corrosivo para os metais.
	RO	Poate fi corosiv pentru metale.
	SK	Môže byť korozívna pre kovy.
	SL	Lahko je jedko za kovine.
	FI	Voi syövyttää metalleja.
	SV	Kan vara korrosivt för metaller.

Taulukko 1.2

Terveydelle aiheutuviin vaaroihin liittyvät vaaralausekkeet

H300	Kieli	3.1 – Välitön myrkyllisyys (suun kautta), vaarakategoria 1, 2
	BG	Смъртоносен при поглъщане.
	ES	Mortal en caso de ingestión.
	CS	Při požití může způsobit smrt.
	DA	Livsfarlig ved indtagelse.
	DE	Lebensgefahr bei Verschlucken.
	ET	Allaneelamisel surmav.
	EL	Θανατηφόρο σε περίπτωση κατάποσης.
	EN	Fatal if swallowed.
	FR	Mortel en cas d'ingestion.
	GA	Marfach má shlogtar.
▼M5	HR	Smrtonosno ako se proguta.
▼B	IT	Letale se ingerito.
	LV	Norijot iestājas nāve.
	LT	Mirtina prarijus.

▼B

H300	Kieli	3.1 – Välitön myrkyllisyys (suun kautta), vaarakategoria 1, 2
	HU	Lenyelve halálos.
	MT	Fatali jekk jinbela'.
	NL	Dodelijk bij inslikken.
	PL	Połknięcie grozi śmiercią.
	PT	Mortal por ingestão.
	RO	Mortal în caz de înghițire.
	SK	Smrteľný po požití.
	SL	Smrtno pri zaužitju.
	FI	Tappavaa nieltynä.
	SV	Dödligt vid förtäring.

H301	Kieli	3.1 – Välitön myrkyllisyys (suun kautta), vaarakategoria 3
	BG	Токсичен при поглъщане.
	ES	Tóxico en caso de ingestión.
	CS	Toxický při požití.
	DA	Giftig ved indtagelse.
	DE	Giftig bei Verschlucken.
	ET	Allaneelamisel mürgine.
	EL	Τοξικό σε περίπτωση κατάποσης.
	EN	Toxic if swallowed.
	FR	Toxique en cas d'ingestion.
	GA	Tocsaineach má shlogtar.
▼M5	HR	Otrovno ako se proguta.
▼B	IT	Tossico se ingerito.
	LV	Toksisks, ja norij.
	LT	Toksiška prarijus.
	HU	Lenyelve mérgező.
	MT	Tossiku jekk jinbela'.
	NL	Giftig bij inslikken.
	PL	Działa toksycznie po połknięciu.
	PT	Tóxico por ingestão.
	RO	Toxic în caz de înghițire.
	SK	Toxický po požití.
	SL	Strupeno pri zaužitju.
	FI	Myrkyllistä nieltynä.
	SV	Giftigt vid förtäring.

▼B

H302	Kieli	3.1 – Välitön myrkyllisyys (suun kautta), vaarakategoria 4
	BG	Вреден при поглъщане.
	ES	Nocivo en caso de ingestión.
	CS	Zdraví škodlivý při požití.
	DA	Farlig ved indtagelse.
	DE	Gesundheitsschädlich bei Verschlucken.
	ET	Allaneelamisel kahjulik.
	EL	Επιβλαβές σε περίπτωση κατάποσης.
	EN	Harmful if swallowed.
	FR	Nocif en cas d'ingestion.
	GA	Díobhálach má shlogtar.
▼M5	HR	Štetno ako se proguta.
▼B	IT	Nocivo se ingerito.
	LV	Kaitīgs, ja norij.
	LT	Kenksminga prarijus.
	HU	Lenyelve ártalmas.
	MT	Jagħmel il-ħsara jekk jinbela'.
	NL	Schadelijk bij inslikken.
	PL	Działa szkodliwie po połknięciu.
	PT	Nocivo por ingestão.
	RO	Nociv în caz de înghițire.
	SK	Škodlivý po požití.
	SL	Zdravju škodljivo pri zaužitju.
	FI	Haitallista nieltynä.
	SV	Skadligt vid förtäring.

H304	Kieli	3.10 – Aspiraatiovaara, vaarakategoria 1
	BG	Може да бъде смъртоносен при поглъщане и навлизане в дихателните пътища.
	ES	Puede ser mortal en caso de ingestión y penetración en las vías respiratorias.
	CS	Při požití a vniknutí do dýchacích cest může způsobit smrt.
	DA	Kan være livsfarligt, hvis det indtages og kommer i luftvejene.
	DE	Kann bei Verschlucken und Eindringen in die Atemwege tödlich sein.
	ET	Allaneelamisel või hingamisteedesse sattumisel võib olla surmav.
	EL	Μπορεί να προκαλέσει θάνατο σε περίπτωση κατάποσης και διείσδυσης στις αναπνευστικές οδούς.
	EN	May be fatal if swallowed and enters airways.
	FR	Peut être mortel en cas d'ingestion et de pénétration dans les voies respiratoires.
	GA	D'fhéadfadh sé a bheith marfach má shlogtar é agus má théann sé isteach sna haerbhealaí.

▼B

H304	Kieli	3.10 – Aspiraatiovaara, vaarakategoria 1
▼M5	HR	Može biti smrtonosno ako se proguta i uđe u dišni sustav.
▼B	HU	Lenyelve és a légutakba kerülve halálos lehet.
	IT	Può essere letale in caso di ingestione e di penetrazione nelle vie respiratorie.
	LV	Var izraisīt nāvi, ja norij vai iekļūst elpceļos.
	LT	Prarijus ir patekus į kvėpavimo takus, gali sukelti mirtį.
	MT	Jista' jkun fatali jekk jinbela' u jidħol fil-pajpijiet tan-nifs.
	NL	Kan dodelijk zijn als de stof bij inslikken in de luchtwegen terechtkomt.
	PL	Połknięcie i dostanie się przez drogi oddechowe może grozić śmiercią.
	PT	Pode ser mortal por ingestão e penetração nas vias respiratórias.
	RO	Poate fi mortal în caz de înghițire și de pătrundere în căile respiratorii.
	SK	Môže byť smrteľný po požití a vniknutí do dýchacích ciest.
	SL	Pri zaužitju in vstopu v dihalne poti je lahko smrtno.
	FI	Voi olla tappavaa nieltynä ja joutuessaan hengitysteihin.
	SV	Kan vara dödligt vid förtäring om det kommer ner i luftvägarna.

H310	Kieli	3.1 – Välitön myrkyllisyys (ihon kautta), vaarakategoria 1, 2
	BG	Смъртоносен при контакт с кожата.
	ES	Mortal en contacto con la piel.
	CS	Při styku s kůží může způsobit smrt.
	DA	Livsfarlig ved hudkontakt.
	DE	Lebensgefahr bei Hautkontakt.
	ET	Nahale sattumisel surmav.
	EL	Θανατηφόρο σε επαφή με το δέρμα.
	EN	Fatal in contact with skin.
	FR	Mortel par contact cutané.
	GA	Marfach i dteagmháil leis an gcraiceann.
▼M5	HR	Smrtonosno u dodiru s kožom.
▼B	HU	Bőrrel érintkezve halálos.
	IT	Letale per contatto con la pelle.
	LV	Nonākot saskarē ar ādu, iestājas nāve.

▼B

H310	Kieli	3.1 – Välitön myrkyllisyys (ihon kautta), vaarakategoria 1, 2
	LT	Mirtina susilietus su oda.
	MT	Fatali jekk imiss mal-ġilda.
	NL	Dodelijk bij contact met de huid.
	PL	Grozi śmiercią w kontacie ze skórą.
	PT	Mortal em contacto com a pele.
	RO	Mortal în contact cu pielea.
	SK	Smrteľný pri kontakte s pokožkou.
	SL	Smrtno v stiku s kožo.
	FI	Tappavaa joutuessaan iholle.
	SV	Dödligt vid hudkontakt.

H311	Kieli	3.1 – Välitön myrkyllisyys (ihon kautta), vaarakategoria 3
	BG	Токсичен при контакт с кожата.
	ES	Tóxico en contacto con la piel.
	CS	Toxický při styku s kůží.
	DA	Giftig ved hudkontakt.
	DE	Giftig bei Hautkontakt.
	ET	Nahale sattumisel mürgine.
	EL	Τοξικό σε επαφή με το δέρμα.
	EN	Toxic in contact with skin.
	FR	Toxique par contact cutané.
	GA	Tocsaineach i dteagmháil leis an gcraiceann.
▼M5	HR	Otrovno u dodiru s kožom.
▼B	IT	Tossico per contatto con la pelle.
	LV	Toksisks, ja nonāk saskarē ar ādu.
	LT	Toksiška susilietus su oda.
	HU	Bőrrel érintkezve mérgező.
	MT	Tossiku meta jmiss mal-ġilda.
	NL	Giftig bij contact met de huid.
	PL	Działa toksycznie w kontakcie ze skórą.
	PT	Tóxico em contacto com a pele.
	RO	Toxic în contact cu pielea.
	SK	Toxický pri kontakte s pokožkou.
	SL	Strupeno v stiku s kožo.
	FI	Myrkyllistä joutuessaan iholle.
	SV	Giftigt vid hudkontakt.

▼B

H312	Kieli	3.1 – Välitön myrkyllisyys (ihon kautta), vaarakategoria 4
	BG	Вреден при контакт с кожата.
	ES	Nocivo en contacto con la piel.
	CS	Zdraví škodlivý při styku s kůží.
	DA	Farlig ved hudkontakt.
	DE	Gesundheitsschädlich bei Hautkontakt.
	ET	Nahale sattumisel kahjulik.
	EL	Επιβλαβές σε επαφή με το δέρμα.
	EN	Harmful in contact with skin.
	FR	Nocif par contact cutané.
	GA	Díobhálach i dteagmháil leis an gcraiceann.
▼M5	HR	Štetno u dodiru s kožom.
▼B	IT	Nocivo per contatto con la pelle.
	LV	Kaitīgs, ja nonāk saskarē ar ādu.
	LT	Kenksminga susilietus su oda.
	HU	Bőrrel érintkezve ártalmas.
	MT	Jagħmel il-ħsara meta jmiss mal-ġilda.
	NL	Schadelijk bij contact met de huid.
	PL	Działa szkodliwie w kontakcie ze skórą.
	PT	Nocivo em contacto com a pele.
	RO	Nociv în contact cu pielea.
	SK	Škodlivý pri kontakte s pokožkou.
	SL	Zdravju škodljivo v stiku s kožo.
	FI	Haitallista joutuessaan iholle.
	SV	Skadligt vid hudkontakt.

H314	Kieli	3.2 – Ihosyövyttävyys/ihoärsytys, vaarakategoria 1A, 1B, 1C
	BG	Причинява тежки изгаряния на кожата и сериозно увреждане на очите.
	ES	Provoca quemaduras graves en la piel y lesiones oculares graves.
	CS	Způsobuje těžké poleptání kůže a poškození očí.
	DA	Forårsager svære forbrændinger af huden og øjenskader.
	DE	Verursacht schwere Verätzungen der Haut und schwere Augenschäden.
	ET	Põhjustab rasket nahasöövitust ja silmakahjustusi.
	EL	Προκαλεί σοβαρά δερματικά εγκαύματα και οφθαλμικές βλάβες.

▼B

H314	Kieli	3.2 – Ihosyövyttävyys/ihoärsytys, vaarakategoria 1A, 1B, 1C
	EN	Causes severe skin burns and eye damage.
	FR	Provoque des brûlures de la peau et des lésions oculaires graves.
	GA	Ina chúis le dónna tromchúiseacha craicinn agus le damáiste don tsúil.
▼M5	HR	Uzrokuje teške opekline kože i ozljede oka.
▼B	IT	Provoca gravi ustioni cutanee e gravi lesioni oculari.
	LV	Izraisa smagus ādas apdegumus un acu bojājumus.
	LT	Smarkiai nudegina odą ir pažeidžia akis.
	HU	Súlyos égési sérülést és szemkárosodást okoz.
	MT	Jagħmel ħruq serju lill-ġilda u ħsara lill-għajnejn.
	NL	Veroorzaakt ernstige brandwonden en oogletsel.
	PL	Powoduje poważne oparzenia skóry oraz uszkodzenia oczu.
	PT	Provoca queimaduras na pele e lesões oculares graves.
	RO	Provoacă arsuri grave ale pielii şi lezarea ochilor.
	SK	Spôsobuje vážne poleptanie kože a poškodenie očí.
	SL	Povzroča hude opekline kože in poškodbe oči.
	FI	Voimakkaasti ihoa syövyttävää ja silmiä vaurioittavaa.
	SV	Orsakar allvarliga frätskador på hud och ögon.

H315	Kieli	3.2 – Ihosyövyttävyys/ihoärsytys, vaarakategoria 2
	BG	Предизвиква дразнене на кожата.
	ES	Provoca irritación cutánea.
	CS	Dráždí kůži.
	DA	Forårsager hudirritation.
	DE	Verursacht Hautreizungen.
	ET	Põhjustab nahaärritust.
	EL	Προκαλεί ερεθισμό του δέρματος.
	EN	Causes skin irritation.
	FR	Provoque une irritation cutanée.
	GA	Ina chúis le greannú craicinn.
▼M5	HR	Nadražuje kožu.
▼B	IT	Provoca irritazione cutanea.

▼B

H315	Kieli	3.2 – Ihosyövyttävyys/ihoärsytys, vaarakategoria 2
	LV	Kairina ādu.
	LT	Dirgina odą.
	HU	Bőrirritáló hatású.
	MT	Jagħmel irritazzjoni tal-ġilda.
	NL	Veroorzaakt huidirritatie.
	PL	Działa drażniąco na skórę.
	PT	Provoca irritação cutânea.
	RO	Provoacă iritarea pielii.
	SK	Dráždi kožu.
	SL	Povzroča draženje kože.
	FI	Ärsyttää ihoa.
	SV	Irriterar huden.

H317	Kieli	►M2 3.4 – Herkistyminen – iho, vaarakategoria 1, 1A, 1B ◄
	BG	Може да причини алергична кожна реакция.
	ES	Puede provocar una reacción alérgica en la piel.
	CS	Může vyvolat alergickou kožní reakci.
	DA	Kan forårsage allergisk hudreaktion.
	DE	Kann allergische Hautreaktionen verursachen.
	ET	Võib põhjustada allergilist nahareaktsiooni.
	EL	Μπορεί να προκαλέσει αλλεργική δερματική αντίδραση.
	EN	May cause an allergic skin reaction.
	FR	Peut provoquer une allergie cutanée.
	GA	D'fhéadfadh sé a bheith ina chúis le frithghníomh ailléirgeach craicinn.
▼M5	HR	Može izazvati alergijsku reakciju na koži.
▼B	IT	Può provocare una reazione allergica cutanea.
	LV	Var izraisīt alerģisku ādas reakciju.
	LT	Gali sukelti alerginę odos reakciją.
	HU	Allergiás bőrreakciót válthat ki.
	MT	Jista' jikkawża reazzjoni allerġika tal-ġilda.
	NL	Kan een allergische huidreactie veroorzaken.
	PL	Może powodować reakcję alergiczną skóry.
	PT	Pode provocar uma reacção alérgica cutânea.
	RO	Poate provoca o reacţie alergică a pielii.
	SK	Môže vyvolať alergickú kožnú reakciu.

▼B

H317	Kieli	►M2 3.4 – Herkistyminen – iho, vaarakategoria 1, 1A, 1B ◄
	SL	Lahko povzroči alergijski odziv kože.
	FI	Voi aiheuttaa allergisen ihoreaktion.
	SV	Kan orsaka allergisk hudreaktion.

H318	Kieli	3.3– Vakava silmävaurio/silmä-ärsytys, vaarakategoria 1
	BG	Предизвиква сериозно увреждане на очите.
	ES	Provoca lesiones oculares graves.
	CS	Způsobuje vážné poškození očí.
	DA	Forårsager alvorlig øjenskade.
	DE	Verursacht schwere Augenschäden.
	ET	Põhjustab raskeid silmakahjustusi.
	EL	Προκαλεί σοβαρή οφθαλμική βλάβη.
	EN	Causes serious eye damage.
	FR	Provoque des lésions oculaires graves.
	GA	Ina chúis le damáiste tromchúiseach don tsúil.
▼M5	HR	Uzrokuje teške ozljede oka.
▼B	IT	Provoca gravi lesioni oculari.
	LV	Izraisa nopietnus acu bojājumus.
	LT	Smarkiai pažeidžia akis.
	HU	Súlyos szemkárosodást okoz.
	MT	Jagħmel ħsara serja lill-għajnejn.
	NL	Veroorzaakt ernstig oogletsel.
	PL	Powoduje poważne uszkodzenie oczu.
	PT	Provoca lesões oculares graves.
	RO	Provoacă leziuni oculare grave.
	SK	Spôsobuje vážne poškodenie očí.
	SL	Povzroča hude poškodbe oči.
	FI	Vaurioittaa vakavasti silmiä.
	SV	Orsakar allvarliga ögonskador.

H319	Kieli	3.3 – Vakava silmävaurio/silmä-ärsytys, vaarakategoria 2
	BG	Предизвиква сериозно дразнене на очите.
	ES	Provoca irritación ocular grave.
	CS	Způsobuje vážné podráždění očí.
	DA	Forårsager alvorlig øjenirritation.
	DE	Verursacht schwere Augenreizung.
	ET	Põhjustab tugevat silmade ärritust.
	EL	Προκαλεί σοβαρό οφθαλμικό ερεθισμό.
	EN	Causes serious eye irritation.
	FR	Provoque une sévère irritation des yeux.
	GA	Ina chúis le greannú tromchúiseach don tsúil.

▼B

H319	Kieli	3.3 – Vakava silmävaurio/silmä-ärsytys, vaarakategoria 2
▼M5	HR	Uzrokuje jako nadraživanje oka.
▼B	IT	Provoca grave irritazione oculare.
	LV	Izraisa nopietnu acu kairinājumu.
	LT	Sukelia smarkų akių dirginimą.
	HU	Súlyos szemirritációt okoz.
	MT	Jagħmel irritazzjoni serja lill-għajnejn.
	NL	Veroorzaakt ernstige oogirritatie.
	PL	Działa drażniąco na oczy.
	PT	Provoca irritação ocular grave.
	RO	Provoacă o iritare gravă a ochilor.
	SK	Spôsobuje vážne podráždenie očí.
	SL	Povzroča hudo draženje oči.
	FI	Ärsyttää voimakkaasti silmiä.
	SV	Orsakar allvarlig ögonirritation.

H330	Kieli	3.1 – Välitön myrkyllisyys (hengitysteiden kautta), vaarakategoria 1, 2
	BG	Смъртоносен при вдишване.
	ES	Mortal en caso de inhalación.
	CS	Při vdechování může způsobit smrt.
	DA	Livsfarlig ved indånding.
	DE	Lebensgefahr bei Einatmen.
	ET	Sissehingamisel surmav.
	EL	Θανατηφόρο σε περίπτωση εισπνοής.
	EN	Fatal if inhaled.
	FR	Mortel par inhalation.
	GA	Marfach má ionanálaítear.
▼M5	HR	Smrtonosno ako se udiše.
▼B	IT	Letale se inalato.
	LV	Ieelpojot, iestājas nāve.
	LT	Mirtina įkvėpus.
	HU	Belélegezve halálos.
	MT	Fatali jekk jinxtamm.
	NL	Dodelijk bij inademing.
	PL	Wdychanie grozi śmiercią.
	PT	Mortal por inalação.
	RO	Mortal în caz de inhalare.
	SK	Smrteľný pri vdýchnutí.

▼B

H330	Kieli	3.1 – Välitön myrkyllisyys (hengitysteiden kautta), vaarakategoria 1, 2
	SL	Smrtno pri vdihavanju.
	FI	Tappavaa hengitettynä.
	SV	Dödligt vid inandning.

H331	Kieli	3.1 – Välitön myrkyllisyys (hengitysteiden kautta), vaarakategoria 3
	BG	Токсичен при вдишване.
	ES	Tóxico en caso de inhalación.
	CS	Toxický při vdechování.
	DA	Giftig ved indånding.
	DE	Giftig bei Einatmen.
	ET	Sissehingamisel mürgine.
	EL	Τοξικό σε περίπτωση εισπνοής.
	EN	Toxic if inhaled.
	FR	Toxique par inhalation.
	GA	Tocsaineach má ionanálaítear.

▼M5

	HR	Otrovno ako se udiše.

▼B

	IT	Tossico se inalato.
	LV	Toksisks ieelpojot.
	LT	Toksiška įkvėpus.
	HU	Belélegezve mérgező.
	MT	Tossiku jekk jinxtamm.
	NL	Giftig bij inademing.
	PL	Działa toksycznie w następstwie wdychania.
	PT	Tóxico por inalação.
	RO	Toxic în caz de inhalare.
	SK	Toxický pri vdýchnutí.
	SL	Strupeno pri vdihavanju.
	FI	Myrkyllistä hengitettynä.
	SV	Giftigt vid inandning.

H332	Kieli	3.1 – Välitön myrkyllisyys (hengitysteiden kautta), vaarakategoria 4
	BG	Вреден при вдишване.
	ES	Nocivo en caso de inhalación.
	CS	Zdraví škodlivý při vdechování.
	DA	Farlig ved indånding.

▼B

H332	Kieli	3.1 – Välitön myrkyllisyys (hengitysteiden kautta), vaarakategoria 4
	DE	Gesundheitsschädlich bei Einatmen.
	ET	Sissehingamisel kahjulik.
	EL	Επιβλαβές σε περίπτωση εισπνοής.
	EN	Harmful if inhaled.
	FR	Nocif par inhalation.
	GA	Díobhálach má ionanálaítear.
▼M5	HR	Štetno ako se udiše.
▼B	IT	Nocivo se inalato.
	LV	Kaitīgs ieelpojot.
	LT	Kenksminga įkvėpus.
	HU	Belélegezve ártalmas.
	MT	Jagħmel il-ħsara jekk jinxtamm.
	NL	Schadelijk bij inademing.
	PL	Działa szkodliwie w następstwie wdychania.
	PT	Nocivo por inalação.
	RO	Nociv în caz de inhalare.
	SK	Škodlivý pri vdýchnutí.
	SL	Zdravju škodljivo pri vdihavanju.
	FI	Haitallista hengitettynä.
	SV	Skadligt vid inandning.

H334	Kieli	►M2 3.4 – Herkistyminen – hengitystiet, vaarakategoria 1, 1A, 1B ◄
	BG	Може да причини алергични или астматични симптоми или затруднения в дишането при вдишване.
	ES	Puede provocar síntomas de alergia o asma o dificultades respiratorias en caso de inhalación.
	CS	Při vdechování může vyvolat příznaky alergie nebo astmatu nebo dýchací potíže.
	DA	Kan forårsage allergi- eller astmasymptomer eller åndedrætsbesvær ved indånding.
	DE	Kann bei Einatmen Allergie, asthmaartige Symptome oder Atembeschwerden verursachen.
	ET	Sissehingamisel võib põhjustada allergia- või astma sümptomeid või hingamisraskusi.
	EL	Μπορεί να προκαλέσει αλλεργία ή συμπτώματα άσθματος ή δύσπνοια σε περίπτωση εισπνοής.
	EN	May cause allergy or asthma symptoms or breathing difficulties if inhaled.
	FR	Peut provoquer des symptômes allergiques ou d'asthme ou des difficultés respiratoires par inhalation.

▼B

H334	Kieli	►M2 3.4 – Herkistyminen – hengitystiet, vaarakategoria 1, 1A, 1B ◄
	GA	D'fhéadfadh sé a bheith ina chúis le siomptóim ailléirge nó asma nó le deacrachtaí análaithe má ionanálaítear é.
▼M5	HR	Ako se udiše može izazvati simptome alergije ili astme ili poteškoće s disanjem.
▼B	IT	Può provocare sintomi allergici o asmatici o difficoltà respiratorie se inalato.
	LV	Ja ieelpo, var izraisīt alerģiju vai astmas simptomus, vai apgrūtināt elpošanu.
	LT	Įkvėpus gali sukelti alerginę reakciją, astmos simptomus arba apsunkinti kvėpavimą.
	HU	Belélegezve allergiás és asztmás tüneteket, és nehéz légzést okozhat.
	MT	Jista' jikkawża sintomi ta' allerġija jew ta' ażma jew diffikultajiet biex jittieħed in-nifs jekk jinxtamm.
	NL	Kan bij inademing allergie- of astmasymptomen of ademhalingsmoeilijkheden veroorzaken.
	PL	Może powodować objawy alergii lub astmy lub trudności w oddychaniu w następstwie wdychania.
	PT	Quando inalado, pode provocar sintomas de alergia ou de asma ou dificuldades respiratórias.
	RO	Poate provoca simptome de alergie sau astm sau dificultăți de respirație în caz de inhalare.
	SK	Pri vdýchnutí môže vyvolať alergiu alebo príznaky astmy, alebo dýchacie ťažkosti.
	SL	Lahko povzroči simptome alergije ali astme ali težave z dihanjem pri vdihavanju.
	FI	Voi aiheuttaa hengitettynä allergia- tai astmaoireita tai hengitysvaikeuksia.
	SV	Kan orsaka allergi- eller astmasymtom eller andningssvårigheter vid inandning.

H335	Kieli	3.8– Elinkohtainen myrkyllisyys – kerta-altistuminen, vaarakategoria 3, hengitysteiden ärsytys
	BG	Може да предизвика дразнене на дихателните пътища.
	ES	Puede irritar las vías respiratorias.
	CS	Může způsobit podráždění dýchacích cest.
	DA	Kan forårsage irritation af luftvejene.
	DE	Kann die Atemwege reizen.
	ET	Võib põhjustada hingamisteede ärritust.
	EL	Μπορεί να προκαλέσει ερεθισμό της αναπνευστικής οδού.
	EN	May cause respiratory irritation.
	FR	Peut irriter les voies respiratoires.

▼B

H335	Kieli	3.8– Elinkohtainen myrkyllisyys – kerta-altistuminen, vaarakategoria 3, hengitysteiden ärsytys
	GA	D'fhéadfadh sé a bheith ina chúis le greannú riospráide.
▼M5	HR	Može nadražiti dišni sustav.
▼B	IT	Può irritare le vie respiratorie.
	LV	Var izraisīt elpceļu kairinājumu.
	LT	Gali dirginti kvėpavimo takus.
	HU	Légúti irritációt okozhat.
	MT	Jista' jikkawża irritazzjoni respiratorja.
	NL	Kan irritatie van de luchtwegen veroorzaken.
	PL	Może powodować podrażnienie dróg oddechowych.
	PT	Pode provocar irritação das vias respiratórias.
	RO	Poate provoca iritarea căilor respiratorii.
	SK	Môže spôsobiť podráždenie dýchacích ciest.
	SL	Lahko povzroči draženje dihalnih poti.
	FI	Saattaa aiheuttaa hengitysteiden ärsytystä.
	SV	Kan orsaka irritation i luftvägarna.

H336	Kieli	3.8– Elinkohtainen myrkyllisyys – kerta-altistuminen, vaarakategoria 3, narkoottiset vaikutukset
	BG	Може да предизвика сънливост или световъртеж.
	ES	Puede provocar somnolencia o vértigo.
	CS	Může způsobit ospalost nebo závratě.
	DA	Kan forårsage sløvhed eller svimmelhed.
	DE	Kann Schläfrigkeit und Benommenheit verursachen.
	ET	Võib põhjustada unisust või peapööritust.
	EL	Μπορεί να προκαλέσει υπνηλία ή ζάλη.
	EN	May cause drowsiness or dizziness.
	FR	Peut provoquer somnolence ou vertiges.
	GA	D'fhéadfadh sé a bheith ina chúis le codlatacht nó le meadhrán.
▼M5	HR	Može izazvati pospanost ili vrtoglavicu.
▼B	IT	Può provocare sonnolenza o vertigini.
	LV	Var izraisīt miegainību vai reiboņus.
	LT	Gali sukelti mieguistumą arba galvos svaigimą.
	HU	Álmosságot vagy szédülést okozhat.

▼B

H336	Kieli	3.8– Elinkohtainen myrkyllisyys – kerta-altistuminen, vaarakategoria 3, narkoottiset vaikutukset
	MT	Jista' jikkawża ħedla jew sturdament.
	NL	Kan slaperigheid of duizeligheid veroorzaken.
	PL	Może wywoływać uczucie senności lub zawroty głowy.
	PT	Pode provocar sonolência ou vertigens.
	RO	Poate provoca somnolență sau amețeală.
	SK	Môže spôsobiť ospalosť alebo závraty.
	SL	Lahko povzroči zaspanost ali omotico.
	FI	Saattaa aiheuttaa uneliaisuutta ja huimausta.
	SV	Kan göra att man blir dåsig eller omtöcknad.

H340	Kieli	3.5– Sukusolujen perimää vaurioittavat vaikutukset, vaarakategoria 1A, 1B
	BG	Може да причини генетични дефекти < *да се посочи пътят на експозицията, ако е доказано убедително, че няма друг път на експозиция, който води до същата опасност* >.
	ES	Puede provocar defectos genéticos <*Indíquese la vía de exposición si se ha demostrado concluyentemente que el peligro no se produce por ninguna otra vía* >.
	CS	Může vyvolat genetické poškození <*uveďte cestu expozice, je-li přesvědčivě prokázáno, že ostatní cesty expozice nejsou nebezpečné*>.
	DA	Kan forårsage genetiske defekter <*angiv eksponeringsvej, hvis det er endeligt påvist, at faren ikke kan frembringes ad nogen anden eksponeringsvej*>.
	DE	Kann genetische Defekte verursachen <*Expositionsweg angeben, sofern schlüssig belegt ist, dass diese Gefahr bei keinem anderen Expositionsweg besteht*>.
	ET	Võib põhjustada geneetilisi defekte <*märkida kokkupuuteviis, kui on veenvalt tõestatud, et muud kokkupuuteviisid ei ole ohtlikud*>.
	EL	Μπορεί να προκαλέσει γενετικά ελαττώματα < *αναφέρεται η οδός έκθεσης αν έχει αποδειχθεί αδιαμφισβήτητα ότι δεν υπάρχει κίνδυνος από τις άλλες οδούς έκθεσης* >.
	EN	May cause genetic defects <*state route of exposure if it is conclusively proven that no other routes of exposure cause the hazard*>.
	FR	Peut induire des anomalies génétiques <*indiquer la voie d'exposition s'il est formellement prouvé qu'aucune autre voie d'exposition ne conduit au même danger*>.
	GA	D'fhéadfadh sé a bheith ina chúis le héalanga géiniteacha <*tabhair an bealach nochta má tá sé cruthaithe go cinntitheach nach bealach nochta ar bith eile is cúis leis an nguais*>.

▼B

H340	Kieli	3.5– Sukusolujen perimää vaurioittavat vaikutukset, vaarakategoria 1A, 1B
▼M5	HR	Može izazvati genetska oštećenja <*navesti način izloženosti ako je nedvojbeno dokazano da niti jedan drugi način izloženosti ne uzrokuje takvu opasnost*>.
▼B	IT	Può provocare alterazioni genetiche <*indicare la via di esposizione se è accertato che nessun'altra via di esposizione comporta il medesimo pericolo*>.
	LV	Var izraisīt ģenētiskus bojājumus <*norādīt iedarbības ceļu, ja ir nepārprotami pierādīts, ka citi iedarbības ceļi nerada bīstamību*>.
	LT	Gali sukelti genetinius defektus <*nurodyti veikimo būdą, jeigu įtikinamai nustatyta, kad kiti veikimo būdai nepavojingi*>.
	HU	Genetikai károsodást okozhat < *meg kell adni az expozíciós útvonalat, ha meggyőzően bizonyított, hogy más expozíciós útvonal nem okozza a veszélyt* >.
	MT	Jista' jikkawża difetti ġenetiċi <semmi l-mod ta' espożizzjoni jekk ikun pruvat b'mod konklużiv li l-ebda mod ta' espożizzjoni ieħor ma jikkawża l-periklu>.
	NL	Kan genetische schade veroorzaken <*blootstellingsroute vermelden indien afdoende bewezen is dat het gevaar bij andere blootstellingsroutes niet aanwezig is*>.
	PL	Może powodować wady genetyczne <*podać drogę narażenia, jeżeli definitywnie udowodniono, że inna droga narażenia nie powoduje zagrożenia*>.
	PT	Pode provocar anomalias genéticas <*indicar a via de exposição se existirem provas concludentes de que o perigo não decorre de nenhuma outra via de exposição*>.
	RO	Poate provoca anomalii genetice <*indicați calea de expunere, dacă există probe concludente că nicio altă cale de expunere nu provoacă acest pericol*>.
	SK	Môže spôsobovať genetické poškodenie <*uveďte spôsob expozície, ak sa presvedčivo preukáže, že iné spôsoby expozície nevyvolávajú nebezpečenstvo*>.
	SL	Lahko povzroči genetske okvare <*navesti način izpostavljenosti, če je prepričljivo dokazano, da noben drug način izpostavljenosti ne povzroča takšne nevarnosti*>.
	FI	Saattaa aiheuttaa perimävaurioita <*mainitaan altistumisreitti, jos on kiistatta osoitettu, että vaara ei voi aiheutua muiden altistumisreittien kautta*>.
	SV	Kan orsaka genetiska defekter <*ange exponeringsväg om det är definitivt bevisat att faran inte kan orsakas av några andra exponeringsvägar*>.

▼B

H341	Kieli	3.5 – Sukusolujen perimää vaurioittavat vaikutukset, vaarakategoria 2
	BG	Предполага се, че причинява генетични дефекти < *да се посочи пътят на експозицията, ако е доказано убедително, че няма друг път на експозиция, който води до същата опасност* >.
	ES	Se sospecha que provoca defectos genéticos <*Indíquese la vía de exposición si se ha demostrado concluyentemente que el peligro no se produce por ninguna otra vía*>.
	CS	Podezření na genetické poškození <*uveďte cestu expozice, je-li přesvědčivě prokázáno, že ostatní cesty expozice nejsou nebezpečné*>.
	DA	Mistænkt for at forårsage genetiske defekter <*angiv eksponeringsvej, hvis det er endeligt påvist, at faren ikke kan frembringes ad nogen anden eksponeringsvej*>.
	DE	Kann vermutlich genetische Defekte verursachen <*Expositionsweg angeben, sofern schlüssig belegt ist, dass diese Gefahr bei keinem anderen Expositionsweg besteht*>.
	ET	Arvatavasti põhjustab geneetilisi defekte <*märkida kokkupuuteviis, kui on veenvalt tõestatud, et muud kokkupuuteviisid ei ole ohtlikud*>.
	EL	Ύποπτο για πρόκληση γενετικών ελαττωμάτων <*αναφέρεται η οδός έκθεσης αν έχει αποδειχθεί αδιαμφισβήτητα ότι δεν υπάρχει κίνδυνος από τις άλλες οδούς έκθεσης*>.
	EN	Suspected of causing genetic defects <*state route of exposure if it is conclusively proven that no other routes of exposure cause the hazard*>.
	FR	Susceptible d'induire des anomalies génétiques <*indiquer la voie d'exposition s'il est formellement prouvé qu'aucune autre voie d'exposition ne conduit au même danger*>.
	GA	Ceaptar go bhféadfadh sé a bheith ina chúis le héalanga géiniteacha <*tabhair an bealach nochta má tá sé cruthaithe go cinntitheach nach bealach nochta ar bith eile is cúis leis an nguais*>.
▼M5	HR	Sumnja na moguća genetska oštećenja <*navesti način izloženosti ako je nedvojbeno dokazano da niti jedan drugi način izloženosti ne uzrokuje takvu opasnost*>.
▼B	IT	Sospettato di provocare alterazioni genetiche <*indicare la via di esposizione se è accertato che nessun'altra via di esposizione comporta il medesimo pericolo*>.
	LV	Ir aizdomas, ka var izraisīt ģenētiskus bojājumus <*norādīt iedarbības ceļu, ja ir nepārprotami pierādīts, ka citi iedarbības ceļi nerada bīstamību*>.
	LT	Įtariama, kad gali sukelti genetinius defektus <*nurodyti veikimo būdą, jeigu įtikinamai nustatyta, kad kiti veikimo būdai nepavojingi*>.

▼B

H341	Kieli	3.5 – Sukusolujen perimää vaurioittavat vaikutukset, vaarakategoria 2
	HU	Feltehetően genetikai károsodást okoz < *meg kell adni az expozíciós útvonalat, ha meggyőzően bizonyított, hogy más expozíciós útvonal nem okozza a veszélyt* >.
	MT	Suspettat li jikkawża difetti ġenetiċi <semmi l-mod ta' espożizzjoni jekk ikun pruvat b'mod konklużiv li l-ebda mod ta' espożizzjoni ieħor ma jikkawża l-periklu>.
	NL	Verdacht van het veroorzaken van genetische schade <*blootstellingsroute vermelden indien afdoende bewezen is dat het gevaar bij andere blootstellingsroutes niet aanwezig is*>.
	PL	Podejrzewa się, że powoduje wady genetyczne <*podać drogę narażenia, jeżeli definitywnie udowodniono, że inna droga narażenia nie powoduje zagrożenia*>.
	PT	Suspeito de provocar anomalias genéticas <*indicar a via de exposição se existirem provas concludentes de que o perigo não decorre de nenhuma outra via de exposição*>.
	RO	Susceptibil de a provoca anomalii genetice < *indicați calea de expunere, dacă există probe concludente că nicio altă cale de expunere nu provoacă acest pericol*>.
	SK	Podozrenie, že spôsobuje genetické poškodenie <*uveďte spôsob expozície, ak sa presvedčivo preukáže, že iné spôsoby expozície nevyvolávajú nebezpečenstvo*>.
	SL	Sum povzročitve genetskih okvar <*navesti način izpostavljenosti, če je prepričljivo dokazano, da noben drug način izpostavljenosti ne povzroča takšne nevarnosti*>.
	FI	Epäillään aiheuttavan perimävaurioita <*mainitaan altistumisreitti, jos on kiistatta osoitettu, että vaara ei voi aiheutua muiden altistumisreittien kautta*>.
	SV	Misstänks kunna orsaka genetiska defekter <*ange exponeringsväg om det är definitivt bevisat att faran inte kan orsakas av några andra exponeringsvägar*>.

H350	Kieli	3.6 – Syöpää aiheuttavat vaikutukset, vaarakategoria 1A, 1B
	BG	Може да причини рак < *да се посочи пътят на експозицията, ако е доказано убедително, че няма друг път на експозиция, който води до същата опасност* >.
	ES	Puede provocar cáncer <*indíquese la vía de exposición si se ha demostrado concluyentemente que el peligro no se produce por ninguna otra vía*>.
	CS	Může vyvolat rakovinu <*uveďte cestu expozice, je-li přesvědčivě prokázáno, že ostatní cesty expozice nejsou nebezpečné*>.
	DA	Kan fremkalde kræft <*angiv eksponeringsvej, hvis det er endeligt påvist, at faren ikke kan frembringes ad nogen anden eksponeringsvej*>.

▼B

H350	Kieli	3.6 – Syöpää aiheuttavat vaikutukset, vaarakategoria 1A, 1B
	DE	Kann Krebs erzeugen <*Expositionsweg angeben, sofern schlüssig belegt ist, dass diese Gefahr bei keinem anderen Expositionsweg besteht*>.
	ET	Võib põhjustada vähktõbe <*märkida kokkupuuteviis, kui on veenvalt tõestatud, et muud kokkupuuteviisid ei ole ohtlikud*>.
	EL	Μπορεί να προκαλέσει καρκίνο <*αναφέρεται η οδός έκθεσης αν έχει αποδειχθεί αδιαμφισβήτητα ότι δεν υπάρχει κίνδυνος από τις άλλες οδούς έκθεσης*>.
	EN	May cause cancer <*state route of exposure if it is conclusively proven that no other routes of exposure cause the hazard*>.
	FR	Peut provoquer le cancer <*indiquer la voie d'exposition s'il est formellement prouvé qu'aucune autre voie d'exposition ne conduit au même danger*>.
	GA	D'fhéadfadh sé a bheith ina chúis le hailse <*tabhair an bealach nochta má tá sé cruthaithe go cinntitheach nach bealach nochta ar bith eile is cúis leis an nguais*>.
▼M5	HR	Može uzrokovati rak <*navesti način izloženosti ako je nedvojbeno dokazano da niti jedan drugi način izloženosti ne uzrokuje takvu opasnost*>.
▼B	IT	Può provocare il cancro<*indicare la via di esposizione se è accertato che nessun'altra via di esposizione comporta il medesimo pericolo*>.
	LV	Var izraisīt vēzi <*norādīt iedarbības ceļu, ja ir nepārprotami pierādīts, ka citi iedarbības ceļi nerada bīstamību*>.
	LT	Gali sukelti vėžį <*nurodyti veikimo būdą, jeigu įtikinamai nustatyta, kad kiti veikimo būdai nepavojingi*>.
	HU	Rákot okozhat < *meg kell adni az expozíciós útvonalat, ha meggyőzően bizonyított, hogy más expozíciós útvonal nem okozza a veszélyt* >.
	MT	Jista' jikkawża l-kanċer <semmi l-mod ta' espożizzjoni jekk ikun pruvat b'mod konklużiv li l-ebda mod ta' espożizzjoni ieħor ma jikkawża l-periklu>.
	NL	Kan kanker veroorzaken <*blootstellingsroute vermelden indien afdoende bewezen is dat het gevaar bij andere blootstellingsroutes niet aanwezig is*>
	PL	Może powodować raka <*podać drogę narażenia, jeżeli definitywnie udowodniono, że inna droga narażenia nie powoduje zagrożenia*>.
	PT	Pode provocar cancro <*indicar a via de exposição se existirem provas concludentes de que o perigo não decorre de nenhuma outra via de exposição*>.
	RO	Poate provoca cancer <*indicați calea de expunere, dacă există probe concludente că nicio altă cale de expunere nu provoacă acest pericol*>.

▼B

H350	Kieli	3.6 – Syöpää aiheuttavat vaikutukset, vaarakategoria 1A, 1B
	SK	Môže spôsobiť rakovinu <*uveďte spôsob expozície, ak sa presvedčivo preukáže, že iné spôsoby expozície nevyvolávajú nebezpečenstvo*>.
	SL	Lahko povzroči raka <*navesti način izpostavljenosti, če je prepričljivo dokazano, da noben drug način izpostavljenosti ne povzroča takšne nevarnosti*>.
	FI	Saattaa aiheuttaa syöpää <*mainitaan altistumisreitti, jos on kiistatta osoitettu, että vaara ei voi aiheutua muiden altistumisreittien kautta*>.
	SV	Kan orsaka cancer <*ange exponeringsväg om det är definitivt bevisat att faran inte kan orsakas av några andra exponeringsvägar*>.

H351	Kieli	3.6 – Syöpää aiheuttavat vaikutukset, vaarakategoria 2
	BG	Предполага се, че причинява рак < *да се посочи пътят на експозицията, ако е доказано убедително, че няма друг път на експозиция, който води до същата опасност* >.
	ES	Se sospecha que provoca cáncer <*indíquese la vía de exposición si se se ha demostrado concluyentemente que el peligro no se produce por ninguna otra vía*>.
	CS	Podezření na vyvolání rakoviny <*uveďte cestu expozice, je-li přesvědčivě prokázáno, že ostatní cesty expozice nejsou nebezpečné*>.
	DA	Mistænkt for at fremkalde kræft <*angiv eksponeringsvej, hvis det er endeligt påvist, at faren ikke kan frembringes ad nogen anden eksponeringsvej*>.
	DE	Kann vermutlich Krebs erzeugen <*Expositionsweg angeben, sofern schlüssig belegt ist, dass diese Gefahr bei keinem anderen Expositionsweg besteht*>.
	ET	Arvatavasti põhjustab vähktõbe <*märkida kokkupuuteviis, kui on veenvalt tõestatud, et muud kokkupuuteviisid ei ole ohtlikud*>.
	EL	Ύποπτο για πρόκληση καρκίνου <*αναφέρεται η οδός έκθεσης αν έχει αποδειχθεί αδιαμφισβήτητα ότι δεν υπάρχει κίνδυνος από τις άλλες οδούς έκθεσης*>.
	EN	►**C3** Suspected of causing cancer <*state route of exposure if it is conclusively proven that no other routes of exposure cause the hazard*>. ◄
	FR	Susceptible de provoquer le cancer <*indiquer la voie d'exposition s'il est formellement prouvé qu'aucune autre voie d'exposition ne conduit au même danger*>.
	GA	Ceaptar go bhféadfadh sé a bheith ina chúis le hailse <*tabhair an bealach nochta má tá sé cruthaithe go cinntitheach nach bealach nochta ar bith eile is cúis leis an nguais*>.
▼M5	HR	Sumnja na moguće uzrokovanje raka <*navesti način izloženosti ako je nedvojbeno dokazano da niti jedan drugi način izloženosti ne uzrokuje takvu opasnost*>.

▼B

H351	Kieli	3.6 – Syöpää aiheuttavat vaikutukset, vaarakategoria 2
	IT	Sospettato di provocare il cancro <*indicare la via di esposizione se è accertato che nessun'altra via di esposizione comporta il medesimo pericolo*>.
	LV	Ir aizdomas, ka var izraisīt vēzi <*norādīt iedarbības ceļu, ja ir nepārprotami pierādīts, ka citi iedarbības ceļi nerada bīstamību*>.
	LT	Įtariama, kad sukelia vėžį <*nurodyti veikimo būdą, jeigu įtikinamai nustatyta, kad kiti veikimo būdai nepavojingi*>.
	HU	Feltehetően rákot okoz < *meg kell adni az expozíciós útvonalat, ha meggyőzően bizonyított, hogy más expozíciós útvonal nem okozza a veszélyt* >.
	MT	Suspettat li jikkawża l-kanċer <ara l-mod ta' espożizzjoni jekk ikun pruvat b'mod konklużiv li l-ebda mod ta' espożizzjoni ieħor ma jikkawża l-periklu >.
	NL	Verdacht van het veroorzaken van kanker <*blootstellingsroute vermelden indien afdoende bewezen is dat het gevaar bij andere blootstellingsroutes niet aanwezig is*>.
	PL	Podejrzewa się, że powoduje raka <*podać drogę narażenia, jeżeli definitywnie udowodniono, że inna droga narażenia nie powoduje zagrożenia*>.
	PT	Suspeito de provocar cancro <*indicar a via de exposição se existirem provas concludentes de que o perigo não decorre de nenhuma outra via de exposição*>.
	RO	Susceptibil de a provoca cancer <*indicați calea de expunere, dacă există probe concludente că nicio altă cale de expunere nu provoacă acest pericol*>.
	SK	Podozrenie, že spôsobuje rakovinu <*uveďte spôsob expozície, ak sa presvedčivo preukáže, že iné spôsoby expozície nevyvolávajú nebezpečenstvo*>.
	SL	Sum povzročitve raka <*navesti način izpostavljenosti, če je prepričljivo dokazano, da noben drug način izpostavljenosti ne povzroča takšne nevarnosti*>.
	FI	Epäillään aiheuttavan syöpää <*mainitaan altistumisreitti, jos on kiistatta osoitettu, että vaara ei voi aiheutua muiden altistumisreittien kautta*>.
	SV	Misstänks kunna orsaka cancer <*ange exponeringsväg om det är definitivt bevisat att faran inte kan orsakas av några andra exponeringsvägar*>.

H360	Kieli	3.7 – Lisääntymiselle vaaralliset vaikutukset, vaarakategoria 1A, 1B
	BG	Може да увреди оплодителната способност или плода < *да се посочи конкретното въздействие, ако е известно* > < *да се посочи пътят на експозицията, ако е доказано убедително, че няма друг път на експозиция, който води до същата опасност* >.

▼B

H360	Kieli	3.7 – Lisääntymiselle vaaralliset vaikutukset, vaarakategoria 1A, 1B
	ES	Puede perjudicar la fertilidad o dañar al feto *<indíquese el efecto específico si se conoce> <indíquese la vía de exposición si se ha demostrado concluyentemente que el peligro no se produce por ninguna otra vía>*.
	CS	Může poškodit reprodukční schopnost nebo plod v těle matky *<uveďte specifický účinek, je-li znám> <uveďte cestu expozice, je-li přesvědčivě prokázáno, že ostatní cesty expozice nejsou nebezpečné>*.
	DA	Kan skade forplantningsevnen eller det ufødte barn *<angiv specifik effekt, hvis kendt> <angiv eksponeringsvej, hvis det er endeligt påvist, at faren ikke kan frembringes ad nogen anden eksponeringsvej>*.
	DE	Kann die Fruchtbarkeit beeinträchtigen oder das Kind im Mutterleib schädigen *<konkrete Wirkung angeben, sofern bekannt> <Expositionsweg angeben, sofern schlüssig belegt ist, dass die Gefahr bei keinem anderen Expositionsweg besteht>*.
	ET	Võib kahjustada viljakust või loodet *<märkida spetsiifiline toime, kui see on teada> <märkida kokkupuuteviis, kui on veenvalt tõestatud, et muud kokkupuuteviisid ei ole ohtlikud>*.
	EL	Μπορεί να βλάψει τη γονιμότητα ή το έμβρυο *<αναφέρεται η ειδική επίπτωση εάν είναι γνωστή> <αναφέρεται η οδός έκθεσης αν έχει αποδειχθεί αδιαμφισβήτητα ότι δεν υπάρχει κίνδυνος από τις άλλες οδούς έκθεσης>*.
	EN	May damage fertility or the unborn child *<state specific effect if known > <state route of exposure if it is conclusively proven that no other routes of exposure cause the hazard>*.
	FR	Peut nuire à la fertilité ou au fœtus *<indiquer l'effet spécifique s'il est connu> <indiquer la voie d'exposition s'il est formellement prouvé qu'aucune autre voie d'exposition ne conduit au même danger>*.
	GA	D'fhéadfadh sé damáiste a dhéanamh do thorthúlacht nó don leanbh sa bhroinn *<tabhair an tsainéifeacht más eol > <tabhair an bealach nochta má tá sé cruthaithe go cinntitheach nach bealach nochta ar bith eile is cúis leis an nguais>*.
▼M5	HR	Može štetno djelovati na plodnost ili naškoditi nerođenom djetetu *<navesti konkretan učinak ako je poznat > <navesti način izloženosti ako je nedvojbeno dokazano da niti jedan drugi način izloženosti ne uzrokuje takvu opasnost>*.
▼B	IT	Può nuocere alla fertilità o al feto *<indicare l'effetto specifico, se noto><indicare la via di esposizione se è accertato che nessun'altra via di esposizione comporta il medesimo pericolo>*.

▼B

H360	Kieli	3.7 – Lisääntymiselle vaaralliset vaikutukset, vaarakategoria 1A, 1B
	LV	Var kaitēt auglībai vai nedzimušajam bērnam *<norādīt īpašo ietekmi, ja tā ir zināma> <norādīt iedarbības ceļu, ja ir nepārprotami pierādīts, ka citi iedarbības ceļi nerada bīstamību>*.
	LT	Gali pakenkti vaisingumui arba negimusiam vaikui *<nurodyti konkretų poveikį, jeigu žinomas> <nurodyti veikimo būdą, jeigu įtikinamai nustatyta, kad kiti veikimo būdai nepavojingi>*.
	HU	Károsíthatja a termékenységet vagy a születendő gyermeket *< ha ismert, meg kell adni a konkrét hatást > < meg kell adni az expozíciós útvonalat, ha meggyőzően bizonyított, hogy más expozíciós útvonal nem okozza a veszélyt >*.
	MT	Jista' jagħmel ħsara lill-fertilità jew lit-tarbija li għadha fil-ġuf *<semmi l-effett speċifiku jekk ikun magħruf> <semmi l-mod ta' espożizzjoni jekk ikun pruvat b'mod konklużiv li l-ebda mod ta' espożizzjoni ieħor ma jikkawża l-periklu>*.
	NL	Kan de vruchtbaarheid of het ongeboren kind schaden *<specifiek effect vermelden indien bekend> <blootstellingsroute vermelden indien afdoende bewezen is dat het gevaar bij andere blootstellingsroutes niet aanwezig is>*.
	PL	Może działać szkodliwie na płodność lub na dziecko w łonie matki *<podać szczególny skutek, jeżeli jest znany> <podać drogę narażenia, jeżeli definitywnie udowodniono, że inne drogi narażenia nie stwarzają zagrożenia>*.
	PT	Pode afectar a fertilidade ou o nascituro *<indicar o efeito específico se este for conhecido> <indicar a via de exposição se existirem provas concludentes de que o perigo não decorre de nenhuma outra via de exposição>*.
	RO	Poate dăuna fertilității sau fătului *<indicați efectul specific, dacă este cunoscut><indicați calea de expunere, dacă există probe concludente că nicio altă cale de expunere nu provoacă acest pericol>*.
	SK	Môže spôsobiť poškodenie plodnosti alebo nenarodeného dieťaťa *<uveďte konkrétny účinok, ak je známy > <uveďte spôsob expozície, ak sa presvedčivo preukáže, že iné spôsoby expozície nevyvolávajú nebezpečenstvo>*.
	SL	Lahko škoduje plodnosti ali nerojenemu otroku *<navesti posebni učinek, če je znan> <navesti način izpostavljenosti, če je prepričljivo dokazano, da noben drug način izpostavljenosti ne povzroča takšne nevarnosti>*.
	FI	Saattaa heikentää hedelmällisyyttä tai vaurioittaa sikiötä *<mainitaan tiedetty spesifinen vaikutus> <mainitaan altistumisreitti, jos on kiistatta osoitettu, että vaara ei voi aiheutua muiden altistumisreittien kautta>*.
	SV	Kan skada fertiliteten eller det ofödda barnet *<ange specifik effekt om denna är känd> <ange exponeringsväg om det är definitivt bevisat att faran inte kan orsakas av några andra exponeringsvägar>*.

▼B

H361	Kieli	3.7 – Lisääntymiselle vaaralliset vaikutukset, vaarakategoria 2
	BG	Предполага се, че уврежда оплодителната способност или плода < *да се посочи конкретното въздействие, ако е известно* > < *да се посочи пътят на експозицията, ако е доказано убедително, че няма друг път на експозиция, който води до същата опасност* >.
	ES	►C3 Se sospecha que puede perjudicar la fertilidad o dañar el feto ◄ <*indíquese el efecto específico si se conoce*> <*indíquese la vía de exposición si se ha demostrado concluyentemente que el peligro no se produce por ninguna otra vía*>.
	CS	Podezření na poškození reprodukční schopnosti nebo plodu v těle matky <*uveďte specifický účinek, je-li znám*> <*uveďte cestu expozice, je-li přesvědčivě prokázáno, že ostatní cesty expozice nejsou nebezpečné*>.
	DA	Mistænkt for at skade forplantningsevnen eller det ufødte barn <*angiv specifik effekt, hvis kendt*> <*angiv eksponeringsvej, hvis det er endeligt påvist, at faren ikke kan frembringes ad nogen anden eksponeringsvej*>.
	DE	►C3 Kann vermutlich die Fruchtbarkeit beeinträchtigen oder das Kind im Mutterleib schädigen <*konkrete Wirkung angeben, sofern bekannt*> ◄ <*Expositionsweg angeben, sofern schlüssig belegt ist, dass die Gefahr bei keinem anderen Expositionsweg besteht*>
	ET	Arvatavasti kahjustab viljakust või loodet <*märkida spetsiifiline toime, kui see on teada*> <*märkida kokkupuuteviis, kui on veenvalt tõestatud, et muud kokkupuuteviisid ei ole ohtlikud*>.
	EL	Ύποπτο για πρόκληση βλάβης στη γονιμότητα ή στο έμβρυο <*αναφέρεται η ειδική επίπτωση εάν είναι γνωστή*> <*αναφέρεται η οδός έκθεσης αν έχει αποδειχθεί αδιαμφισβήτητα ότι δεν υπάρχει κίνδυνος από τις άλλες οδούς έκθεσης*>.
	EN	Suspected of damaging fertility or the unborn child <*state specific effect if known*> <*state route of exposure if it is conclusively proven that no other routes of exposure cause the hazard*>.
	FR	Susceptible de nuire à la fertilité ou au fœtus <*indiquer l*'effet s'il est connu> <indiquer la voie d'exposition s'il est formellement prouvé qu'aucune autre voie d'*exposition ne conduit au même danger*>.
	GA	Ceaptar go bhféadfadh sé damáiste a dhéanamh do thorthúlacht nó don leanbh sa bhroinn <*tabhair an tsainéifeacht más eol* > <*tabhair an bealach nochta má tá sé cruthaithe go cinntitheach nach bealach nochta ar bith eile is cúis leis an nguais*>.
▼M5	HR	Sumnja na moguće štetno djelovanje na plodnost ili mogućnost štetnog djelovanja na nerođeno dijete <*navesti konkretan učinak ako je poznat* > <*navesti način izloženosti ako je nedvojbeno dokazano da niti jedan drugi način izloženosti ne uzrokuje takvu opasnost*>.

▼B

H361	Kieli	3.7 – Lisääntymiselle vaaralliset vaikutukset, vaarakategoria 2
	IT	Sospettato di nuocere alla fertilità o al feto *<indicare l'effetto specifico, se noto> <indicare la via di esposizione se è accertato che nessun'altra via di esposizione comporta il medesimo pericolo>*.
	LV	Ir aizdomas, ka var kaitēt auglībai vai nedzimušajam bērnam *<norādīt īpašo ietekmi, ja tā ir zināma> <norādīt iedarbības ceļu, ja ir nepārprotami pierādīts, ka citi iedarbības ceļi nerada bīstamību>*.
	LT	Įtariama, kad kenkia vaisingumui arba negimusiam vaikui *<nurodyti konkretų poveikį, jeigu žinomas> <nurodyti veikimo būdą, jeigu įtikinamai nustatyta, kad kiti veikimo būdai nepavojingi>*.
	HU	Feltehetően károsítja a termékenységet vagy a születendő gyermeket *< ha ismert, meg kell adni a konkrét hatást > < meg kell adni az expozíciós útvonalat, ha meggyőzően bizonyított, hogy más expozíciós útvonal nem okozza a veszélyt >*.
	MT	Suspettat li jagħmel ħsara lill-fertilità jew lit-tarbija li għadha fil-ġuf *<semmi l-effett speċifiku jekk ikun magħruf> <semmi l-mod ta' espożizzjoni jekk ikun pruvat b'mod konklużiv li l-ebda mod ta' espożizzjoni ieħor ma jikkawża l-periklu >*.
	NL	Kan mogelijks de vruchtbaarheid of het ongeboren kind schaden *<specifiek effect vermelden indien bekend> <blootstellingsroute vermelden indien afdoende bewezen is dat het gevaar bij andere blootstellingsroutes niet aanwezig is>*.
	PL	Podejrzewa się, że działa szkodliwie na płodność lub na dziecko w łonie matki *<podać szczególny skutek, jeżeli jest znany> <podać drogę narażenia, jeżeli definitywnie udowodniono, że inne drogi narażenia nie stwarzają zagrożenia>*.
	PT	Suspeito de afectar a fertilidade ou o nascituro *<indicar o efeito específico se este for conhecido> <indicar a via de exposição se existirem provas concludentes de que o perigo não decorre de nenhuma outra via de exposição>*.
	RO	Susceptibil de a dăuna fertilității sau fătului *<indicați efectul specific, dacă este cunoscut><indicați calea de expunere, dacă există probe concludente că nicio altă cale de expunere nu provoacă acest pericol>*.
	SK	Podozrenie, že spôsobuje poškodenie plodnosti alebo nenarodeného dieťaťa *<uveďte konkrétny účinok, ak je známy > <uveďte spôsob expozície, ak sa presvedčivo preukáže, že iné spôsoby expozície nevyvolávajú nebezpečenstvo>*.
	SL	Sum škodljivosti za plodnost ali nerojenega otroka *<navesti posebni učinek, če je znan> <navesti način izpostavljenosti, če je prepričljivo dokazano, da noben drug način izpostavljenosti ne povzroča takšne nevarnosti>*.

▼B

H361	Kieli	3.7 – Lisääntymiselle vaaralliset vaikutukset, vaarakategoria 2
	FI	Epäillään heikentävän hedelmällisyyttä tai vaurioittavan sikiötä *<mainitaan tiedetty spesifinen vaikutus> <mainitaan altistumisreitti, jos on kiistatta osoitettu, että vaara ei voi aiheutua muiden altistumisreittien kautta>*.
	SV	Misstänks kunna skada fertiliteten eller det ofödda barnet *<ange specifik effekt om denna är känd> <ange exponeringsväg om det är definitivt bevisat att faran inte kan orsakas av några andra exponeringsvägar>*.

H362	Kieli	3.7– Lisääntymiselle vaaralliset vaikutukset, lisäkategoria, vaikutukset imetykseen tai imetyksen kautta aiheutuvat vaikutukset
	BG	Може да бъде вреден за кърмачета.
	ES	Puede perjudicar a los niños alimentados con leche materna.
	CS	Může poškodit kojence prostřednictvím mateřského mléka.
	DA	Kan skade børn, der ammes.
	DE	Kann Säuglinge über die Muttermilch schädigen.
	ET	Võib kahjustada rinnaga toidetavat last.
	EL	Μπορεί να βλάψει τα βρέφη που τρέφονται με μητρικό γάλα.
	EN	May cause harm to breast-fed children.
	FR	Peut être nocif pour les bébés nourris au lait maternel.
	GA	D'fhéadfadh sé díobháil a dhéanamh do leanaí diúil.
▼M5	HR	Može štetno djelovati na djecu koja se hrane majčinim mlijekom.
▼B	IT	Può essere nocivo per i lattanti allattati al seno.
	LV	Var radīt kaitējumu ar krūti barotam bērnam.
	LT	Gali pakenkti žindomam vaikui.
	HU	A szoptatott gyermeket károsíthatja.
	MT	Jista' jagħmel ħsara lit-tfal imreddgħa.
	NL	Kan schadelijk zijn via borstvoeding.
	PL	Może działać szkodliwie na dzieci karmione piersią.
	PT	Pode ser nocivo para as crianças alimentadas com leite materno.
	RO	Poate dăuna copiilor alăptați la sân.
	SK	Môže spôsobiť poškodenie u dojčených detí.
	SL	Lahko škoduje dojenim otrokom.

▼B

H362	Kieli	3.7– Lisääntymiselle vaaralliset vaikutukset, lisäkategoria, vaikutukset imetykseen tai imetyksen kautta aiheutuvat vaikutukset
	FI	Saattaa aiheuttaa haittaa rintaruokinnassa oleville lapsille.
	SV	Kan skada spädbarn som ammas.

H370	Kieli	3.8– Elinkohtainen myrkyllisyys – kerta-altistuminen, vaarakategoria 1
	BG	Причинява увреждане на органите < *или да се посочат всички засегнати органи, ако са известни*> < *да се посочи пътят на експозицията, ако е доказано убедително, че няма друг път на експозиция, който води до същата опасност* >.
	ES	Provoca daños en los órganos <*o indíquense todos los órganos afectados, si se conocen*> <*indíquese la vía de exposición si se ha demostrado concluyentemente que el peligro no se produce por ninguna otra vía*>.
	CS	Způsobuje poškození orgánů <*nebo uvést všechny postižené orgány, jsou-li známy*> <*uveďte cestu expozice, je-li přesvědčivě prokázáno, že ostatní cesty expozice nejsou nebezpečné*>.
	DA	Forårsager organskader <*eller angiv alle berørte organer, hvis de kendes*> <*angiv eksponeringsvej, hvis det er endeligt påvist, at faren ikke kan frembringes ad nogen anden eksponeringsvej*>.
	DE	Schädigt die Organe <*oder alle betroffenen Organe nennen, sofern bekannt*> <*Expositionsweg angeben, sofern schlüssig belegt ist, dass diese Gefahr bei keinem anderen Expositionsweg besteht*>.
	ET	Kahjustab elundeid <*või märkida kõik mõjutatud elundid, kui need on teada*> <*märkida kokkupuuteviis, kui on veenvalt tõestatud, et muud kokkupuuteviisid ei ole ohtlikud*>.
	EL	Προκαλεί βλάβες στα όργανα <*ή αναφέρονται όλα τα όργανα που βλάπτονται, εάν είναι γνωστά*> < *αναφέρεται η οδός έκθεσης αν έχει αποδειχθεί αδιαμφισβήτητα ότι δεν υπάρχει κίνδυνος από τις άλλες οδούς έκθεσης* >.
	EN	Causes damage to organs <*or state all organs affected, if known*> <*state route of exposure if it is conclusively proven that no other routes of exposure cause the hazard*>.
	FR	Risque avéré d'effets graves pour les organes <*ou indiquer tous les organes affectés, s'ils sont connus*> <*indiquer la voie d'exposition s'il est formellement prouvé qu'aucune autre voie d'exposition ne conduit au même danger*>.
	GA	Déanann sé damáiste d'orgáin <*nó tabhair na horgáin go léir a bhuailtear, más eol*> <*tabhair an bealach nochta má tá sé cruthaithe go cinntitheach nach bealach nochta ar bith eile is cúis leis an nguais*>.

▼B

	H370	Kieli	3.8– Elinkohtainen myrkyllisyys – kerta-altistuminen, vaarakategoria 1
▼M5		HR	Uzrokuje oštećenje organa *<ili navesti sve organe na koje djeluje ako je poznato> <navesti način izloženosti ako je nedvojbeno dokazano da niti jedan drugi način izloženosti ne uzrokuje takvu opasnost>*.
▼B		IT	Provoca danni agli organi *<o indicare tutti gli organi interessati, se noti> <indicare la via di esposizione se è accertato che nessun'altra via di esposizione comporta il medesimo pericolo>*.
		LV	Rada orgānu bojājumus *<vai norādīt visus skartos orgānus, ja tie ir zināmi> <norādīt iedarbības ceļu, ja ir nepārprotami pierādīts, ka citi iedarbības ceļi nerada bīstamību>*.
		LT	Kenkia organams *<arba nurodyti visus veikiamus organus, jeigu žinomi> <nurodyti veikimo būdą, jeigu įtikinamai nustatyta, kad kiti veikimo būdai nepavojingi>*.
		HU	Károsítja a szerveket *< vagy meg kell adni az összes érintett szervet, ha ismertek > < meg kell adni az expozíciós útvonalat, ha meggyőzően bizonyított, hogy más expozíciós útvonal nem okozza a veszélyt >*.
		MT	Jagħmel ħsara lill-organi *<jew semmi l-organi kollha affettwati, jekk ikunu magħrufa> <semmi l-mod ta' espożizzjoni jekk ikun pruvat b'mod konklużiv li l-ebda mod ta' espożizzjoni ieħor ma jikkawża l-periklu>*.
		NL	Veroorzaakt schade aan organen *<of alle betrokken organen vermelden indien bekend> <blootstellingsroute vermelden indien afdoende bewezen is dat het gevaar bij andere blootstellingsroutes niet aanwezig is>*.
		PL	Powoduje uszkodzenie narządów *<podać szczególny skutek, jeśli jest znany> <podać drogę narażenia, jeżeli udowodniono, że inne drogi narażenia nie stwarzają zagrożenia>*.
		PT	Afecta os órgãos *<ou indicar todos os órgãos afectados, se forem conhecidos> <indicar a via de exposição se existirem provas concludentes de que o perigo não decorre de nenhuma outra via de exposição>*.
		RO	Provoacă leziuni ale organelor *<sau indicați toate organele afectate, dacă sunt cunoscute> <indicați calea de expunere, dacă există probe concludente că nicio altă cale de expunere nu provoacă acest pericol>*.
		SK	Spôsobuje poškodenie orgánov *<alebo uveďte všetky zasiahnuté orgány, ak sú známe> <uveďte spôsob expozície, ak sa presvedčivo preukáže, že iné spôsoby expozície nevyvolávajú nebezpečenstvo>*.
		SL	Škoduje organom *<ali navesti vse organe, na katere vpliva, če je znano> <navesti način izpostavljenosti, če je prepričljivo dokazano, da noben drug način izpostavljenosti ne povzroča takšne nevarnosti>*.

▼B

H370	Kieli	3.8– Elinkohtainen myrkyllisyys – kerta-altistuminen, vaarakategoria 1
	FI	Vahingoittaa elimiä *<tai mainitaan kaikki tiedetyt kohde-elimet> <mainitaan altistumisreitti, jos on kiistatta osoitettu, että vaara ei voi aiheutua muiden altistumisreittien kautta>*.
	SV	Orsakar organskador *<eller ange vilka organ som påverkas om detta är känt> <ange exponeringsväg om det är definitivt bevisat att faran inte kan orsakas av några andra exponeringsvägar>*.

H371	Kieli	3.8– Elinkohtainen myrkyllisyys – kerta-altistuminen, vaarakategoria 2
	BG	Може да причини увреждане на органите *< или да се посочат всички засегнати органи, ако са известни> < да се посочи пътят на експозицията, ако е доказано убедително, че няма друг път на експозиция, който води до същата опасност >*.
	ES	Puede provocar daños en los órganos *<o indíquense todos los órganos afectados, si se conocen> <indíquese la vía de exposición si se ha demostrado concluyentemente que el peligro no se produce por ninguna otra vía>*.
	CS	Může způsobit poškození orgánů *<nebo uvést všechny postižené orgány, jsou-li známy> <uveďte cestu expozice, je-li přesvědčivě prokázáno, že ostatní cesty expozice nejsou nebezpečné>*.
	DA	Kan forårsage organskader *<eller angiv alle berørte organer, hvis de kendes> <angiv eksponeringsvej, hvis det er endeligt påvist, at faren ikke kan frembringes ad nogen anden eksponeringsvej>*.
	DE	Kann die Organe schädigen *<oder alle betroffenen Organe nennen, sofern bekann> <Expositionsweg angeben, sofern schlüssig belegt ist, dass diese Gefahr bei keinem anderen Expositionsweg besteht>*.
	ET	Võib kahjustada elundeid *<või märkida kõik mõjutatud elundid, kui need on teada> <märkida kokkupuuteviis, kui on veenvalt tõestatud, et muud kokkupuuteviisid ei ole ohtlikud>*.
	EL	Μπορεί να προκαλέσει βλάβες στα όργανα *<ή αναφέρονται όλα τα όργανα που βλάπτονται, εάν είναι γνωστά> <αναφέρεται η οδός έκθεσης αν έχει αποδειχθεί αδιαμφισβήτητα ότι δεν υπάρχει κίνδυνος από τις άλλες οδούς έκθεσης>*.
	EN	May cause damage to organs *<or state all organs affected, if known> <state route of exposure if it is conclusively proven that no other routes of exposure cause the hazard>*.
	FR	Risque présumé d'effets graves pour les organes *<ou indiquer tous les organes affectés, s'ils sont connus> <indiquer la voie d'exposition s'il est formellement prouvé qu'aucune autre voie d'exposition ne conduit au même danger>*.

▼B

H371	Kieli	3.8– Elinkohtainen myrkyllisyys – kerta-altistuminen, vaarakategoria 2
	GA	D'fhéadfadh damáiste a dhéanamh d'orgáin *<nó tabhair na horgáin go léir a bhuailtear, más eol> <tabhair an bealach nochta má tá sé cruthaithe go cinntitheach nach bealach nochta ar bith eile is cúis leis an nguais>*.
▼M5	HR	Može uzrokovati oštećenje organa *<ili navesti sve organe na koje djeluje ako je poznato> <navesti način izloženosti ako je nedvojbeno dokazano da niti jedan drugi način izloženosti ne uzrokuje takvu opasnost>*.
▼B	IT	Può provocare danni agli organi *<o indicare tutti gli organi interessati, se noti> <indicare la via di esposizione se è accertato che nessun'altra via di esposizione comporta il medesimo pericolo>*.
	LV	Var izraisīt orgānu bojājumus *<vai norādīt visus skartos orgānus, ja tie ir zināmi> <norādīt iedarbības ceļu, ja ir nepārprotami pierādīts, ka citi iedarbības ceļi nerada bīstamību>*.
	LT	Gali pakenkti organams *<arba nurodyti visus veikiamus organus, jeigu žinomi> <nurodyti veikimo būdą, jeigu įtikinamai nustatyta, kad kiti veikimo būdai nepavojingi>*.
	HU	Károsíthatja a szerveket *< vagy meg kell adni az összes érintett szervet, ha ismertek > < meg kell adni az expozíciós útvonalat, ha meggyőzően bizonyított, hogy más expozíciós útvonal nem okozza a veszélyt >*.
	MT	Jista' jikkawża ħsara lill-organi *<jew semmi l-organi kollha affettwati, jekk ikunu magħrufa> <semmi l-mod ta'espożizzjoni jekk ikun pruvat b'mod konklużiv li l-ebda mod ta'espożizzjoni ieħor ma jikkawża l-periklu>*.
	NL	Kan schade aan organen *<of alle betrokken organen vermelden indien bekend>* veroorzaken *<blootstellingsroute vermelden indien afdoende bewezen is dat het gevaar bij andere blootstellingsroutes niet aanwezig is>*.
	PL	Może powodować uszkodzenie narządów *<podać wszystkie znane narządy, których to dotyczy> <podać drogę narażenia, jeżeli udowodniono, że inne drogi narażenia nie stwarzają zagrożenia>*.
	PT	Pode afectar os órgãos *<ou indicar todos os órgãos afectados, se forem conhecidos> <indicar a via de exposição se existirem provas concludentes de que o perigo não decorre de nenhuma outra via de exposição>*.
	RO	Poate provoca leziuni ale organelor *<sau indicați toate organele afectate, dacă sunt cunoscute> <indicați calea de expunere, dacă există probe concludente că nicio altă cale de expunere nu provoacă acest pericol>*.
	SK	Môže spôsobiť poškodenie orgánov *<alebo uveďte všetky zasiahnuté orgány, ak sú známe> <uveďte spôsob expozície, ak sa presvedčivo preukáže, že iné spôsoby expozície nevyvolávajú nebezpečenstvo>*.

▼B

H371	Kieli	3.8– Elinkohtainen myrkyllisyys – kerta-altistuminen, vaarakategoria 2
	SL	Lahko škoduje organom *<ali navesti vse organe, na katere vpliva, če je znano> <navesti način izpostavljenosti, če je prepričljivo dokazano, da noben drug način izpostavljenosti ne povzroča takšne nevarnosti>*.
	FI	Saattaa vahingoittaa elimiä *<tai mainitaan kaikki tiedetyt kohde-elimet> <mainitaan altistumisreitti, jos on kiistatta osoitettu, että vaara ei voi aiheutua muiden altistumisreittien kautta>*.
	SV	Kan orsaka organskador *<eller ange vilka organ som påverkas om detta är känt> <ange exponeringsväg om det är definitivt bevisat att faran inte kan orsakas av några andra exponeringsvägar>*.

H372	Kieli	3.9 – Elinkohtainen myrkyllisyys – toistuva altistuminen, vaarakategoria 1
	BG	Причинява увреждане на органите *< или да се посочат всички засегнати органи, ако са известни > посредством продължителна или повтаряща се експозиция < да се посочи пътят на експозицията, ако е доказано убедително, че няма друг път на експозиция, който води до същата опасност >*.
	ES	Provoca daños en los órganos *<indíquense todos los órganos afectados, si se conocen>* tras exposiciones prolongadas o repetidas *<indíquese la vía de exposición si se ha demostrado concluyentemente que el peligro no se produce por ninguna otra vía>*.
	CS	Způsobuje poškození orgánů *<nebo uvést všechny postižené orgány, jsou-li známy>* při prodloužené nebo opakované expozici *<uveďte cestu expozice, je-li přesvědčivě prokázáno, že ostatní cesty expozice nejsou nebezpečné>*.
	DA	Forårsager organskader *<eller angiv alle berørte organer, hvis de kendes>* ved længerevarende eller gentagen eksponering *<angiv eksponeringsvej, hvis det er endeligt påvist, at faren ikke kan frembringes ad nogen anden eksponeringsvej>*.
	DE	Schädigt die Organe *<alle betroffenen Organe nennen>* bei längerer oder wiederholter Exposition *<Expositionsweg angeben, wenn schlüssig belegt ist, dass diese Gefahr bei keinem anderen Expositionsweg besteht>*.
	ET	Kahjustab elundeid *<või märkida kõik mõjutatud elundid, kui need on teada>* pikaajalisel või korduval kokkupuutel *<märkida kokkupuuteviis, kui on veenvalt tõestatud, et muud kokkupuuteviisid ei ole ohtlikud>*.
	EL	Προκαλεί βλάβες στα όργανα *<ή αναφέρονται όλα τα όργανα που βλάπτονται, εάν είναι γνωστά>* ύστερα από παρατεταμένη ή επανειλημμένη έκθεση *< αναφέρεται η οδός έκθεσης αν έχει αποδειχθεί αδιαμφισβήτητα ότι δεν υπάρχει κίνδυνος από τις άλλες οδούς έκθεσης >*.

▼B

H372	Kieli	3.9 – Elinkohtainen myrkyllisyys – toistuva altistuminen, vaarakategoria 1
	EN	Causes damage to organs <*or state all organs affected, if known*> through prolonged or repeated exposure <*state route of exposure if it is conclusively proven that no other routes of exposure cause the hazard*>.
	FR	Risque avéré d'effets graves pour les organes <*indiquer tous les organes affectés, s'ils sont connus*> à la suite d'expositions répétées ou d'une exposition prolongée <*indiquer la voie d'exposition s'il est formellement prouvé qu'aucune autre voie d'exposition ne conduit au même danger*>.
	GA	Déanann damáiste d'orgáin <*nó tabhair na horgáin go léir a bhuailtear, más eol*> trí nochtadh fada nó ilnochtadh <tabhair *an bealach nochta má tá sé cruthaithe go cinntitheach nach bealach nochta ar bith eile is cúis leis an nguais*>.
▼M5	HR	Uzrokuje oštećenje organa <*ili navesti sve organe na koje djeluje ako je poznato*> tijekom produljene ili ponavljane izloženosti <*navesti način izloženosti ako je nedvojbeno dokazano da niti jedan drugi način izloženosti ne uzrokuje takvu opasnost*>.
▼B	IT	Provoca danni agli organi <*o indicare tutti gli organi interessati, se noti*> in caso di esposizione prolungata o ripetuta <*indicare la via di esposizione se è accertato che nessun'altra via di esposizione comporta il medesimo pericolo*>.
	LV	Izraisa orgānu bojājumus <*vai norādīt visus skartos orgānus, ja tie ir zināmi*> ilgstošas vai atkārtotas iedarbības rezultātā <*norādīt iedarbības ceļu, ja ir nepārprotami pierādīts, ka citi iedarbības ceļi nerada bīstamību*>.
	LT	Kenkia organams <*arba nurodyti visus veikiamus organus, jeigu žinoma*>, jeigu medžiaga veikia ilgai arba kartotinai <*nurodyti veikimo būdą, jeigu įtikinamai nustatyta, kad kiti veikimo būdai nepavojingi*>.
	HU	Ismétlődő vagy hosszabb expozíció esetén < *meg kell adni az expozíciós útvonalat, ha meggyőzően bizonyított, hogy más expozíciós útvonal nem okozza a veszélyt* > károsítja a szerveket < *vagy meg kell adni az összes érintett szervet, ha ismertek* >.
	MT	Jikkawża ħsara lill-organi <*jew semmi l-organi kollha affettwati, jekk ikunu magħrufa*> *minħabba espożizzjoni fit-tul jew ripetuta <semmi l-mod ta'espożizzjoni jekk ikun pruvat b'mod konklużiv li l-ebda mod ta'espożizzjoni ieħor ma jikkawża l-periklu*>.
	NL	Veroorzaakt schade aan organen <*of alle betrokken organen vermelden indien bekend*> bij langdurige of herhaalde blootstelling <*blootstellingsroute vermelden indien afdoende bewezen is dat het gevaar bij andere blootstellingsroutes niet aanwezig is*>.

▼B

H372	Kieli	3.9 – Elinkohtainen myrkyllisyys – toistuva altistuminen, vaarakategoria 1
	PL	Powoduje uszkodzenie narządów *<podać wszystkie znane narządy, których to dotyczy >* poprzez długotrwałe lub powtarzane narażenie *<podać drogę narażenia, jeżeli udowodniono, że inne drogi narażenia nie stwarzają zagrożenia>*.
	PT	Afecta os órgãos *<ou indicar todos os órgãos afectados, se forem conhecidos>* após exposição prolongada ou repetida *<indicar a via de exposição se existirem provas concludentes de que o perigo não decorre de nenhuma outra via de exposição>*.
	RO	Provoacă leziuni ale organelor *<sau indicați toate organele afectate, dacă sunt cunoscute>* în caz de expunere prelungită sau repetată *<indicați calea de expunere, dacă există probe concludente că nicio altă cale de expunere nu provoacă acest pericol>*.
	SK	Spôsobuje poškodenie orgánov *<alebo uveďte všetky zasiahnuté orgány, ak sú známe>*pri dlhšej alebo opakovanej expozícii *<uveďte spôsob expozície, ak sa presvedčivo preukáže, že iné spôsoby expozície nevyvolávajú nebezpečenstvo>*.
	SL	Škoduje organom *<ali navesti vse organe, na katere vpliva, če je znano>* pri dolgotrajni ali ponavljajoči se izpostavljenosti *<navesti način izpostavljenosti, če je prepričljivo dokazano, da noben drug način izpostavljenosti ne povzroča takšne nevarnosti>*.
	FI	Vahingoittaa elimiä *<tai mainitaan kaikki tiedetyt kohde-elimet>* pitkäaikaisessa tai toistuvassa altistumisessa *<mainitaan altistumisreitti, jos on kiistatta osoitettu, että vaara ei voi aiheutua muiden altistumisreittien kautta>*.
	SV	Orsakar organskador *<eller ange vilka organ som påverkas om detta är känt>* genom lång eller upprepad exponering *<ange exponeringsväg om det är definitivt bevisat att faran inte kan orsakas av några andra exponeringsvägar>*.

H373	Kieli	3.9 – Elinkohtainen myrkyllisyys – toistuva altistuminen, vaarakategoria 2
	BG	Може да причини увреждане на органите *< или да се посочат всички засегнати органи, ако са известни >* при продължителна или повтаряща се експозиция *< да се посочи пътят на експозицията, ако е доказано убедително, че няма друг път на експозиция, който води до същата опасност >*.
	ES	Puede provocar daños en los órganos *<indíquense todos los órganos afectados, si se conocen>* tras exposiciones prolongadas o repetidas *<indíquese la vía de exposición si se ha demostrado concluyentemente que el peligro no se produce por ninguna otra vía>*.

▼B

H373	Kieli	3.9 – Elinkohtainen myrkyllisyys – toistuva altistuminen, vaarakategoria 2
	CS	Může způsobit poškození orgánů *<nebo uvést všechny postižené orgány, jsou-li známy>* při prodloužené nebo opakované expozici *<uveďte cestu expozice, je-li přesvědčivě prokázáno, že ostatní cesty expozice nejsou nebezpečné>*.
	DA	Kan forårsage organskader *<eller angiv alle berørte organer, hvis de kendes>* ved længerevarende eller gentagen eksponering *<angiv eksponeringsvej, hvis det er endeligt påvist, at faren ikke kan frembringes ad nogen anden eksponeringsvej>*.
	DE	Kann die Organe schädigen *<alle betroffenen Organe nennen, sofern bekannt>* bei längerer oder wiederholter Exposition *<Expositionsweg angeben, wenn schlüssig belegt ist, dass diese Gefahr bei keinem anderen Expositionsweg besteht>*.
	ET	Võib kahjustada elundeid *<või märkida kõik mõjutatud elundid, kui need on teada>* pikaajalisel või korduval kokkupuutel *<märkida kokkupuuteviis, kui on veenvalt tõestatud, et muud kokkupuuteviisid ei ole ohtlikud>*.
	EL	Μπορεί να προκαλέσει βλάβες στα όργανα *<ή αναφέρονται όλα τα όργανα που βλάπτονται, εάν είναι γνωστά>* ύστερα από παρατεταμένη ή επανειλημμένη έκθεση *<αναφέρεται η οδός έκθεσης αν έχει αποδειχθεί αδιαμφισβήτητα ότι δεν υπάρχει κίνδυνος από τις άλλες οδούς έκθεσης>*.
	EN	May cause damage to organs *<or state all organs affected, if known>* through prolonged or repeated exposure *<state route of exposure if it is conclusively proven that no other routes of exposure cause the hazard>*.
	FR	Risque présumé d'effets graves pour les organes *<ou indiquer tous les organes affectés, s'ils sont connus>* à la suite d'expositions répétées ou d'une exposition prolongée *<indiquer la voie d'exposition s'il est formellement prouvé qu'aucune autre voie d'exposition ne conduit au même danger>*.
	GA	D'fhéadfadh sé damáiste a dhéanamh d'orgáin *<nó tabhair na horgáin go léir a bhuailtear, más eol>* trí nochtadh fada nó ilnochtadh *<tabhair an bealach nochta má tá sé cruthaithe go cinntitheach nach bealach nochta ar bith eile is cúis leis an nguais>*.
▼M5	HR	Može uzrokovati oštećenje organa *<ili navesti sve organe na koje djeluje ako je poznato>* tijekom produljene ili ponavljane izloženosti *<navesti način izloženosti ako je nedvojbeno dokazano da niti jedan drugi način izloženosti ne uzrokuje takvu opasnost>*.
▼B	IT	Può provocare danni agli organi *<o indicare tutti gli organi interessati, se noti>* in caso di esposizione prolungata o ripetuta *<indicare la via di esposizione se è accertato che nessun'altra via di esposizione comporta il medesimo pericolo>*.

▼B

H373	Kieli	3.9 – Elinkohtainen myrkyllisyys – toistuva altistuminen, vaarakategoria 2
	LV	Var izraisīt orgānu bojājumus <*vai norādīt visus skartos orgānus, ja tie ir zināmi*> ilgstošas vai atkārtotas iedarbības rezultātā <*norādīt iedarbības ceļu, ja ir nepārprotami pierādīts, ka citi iedarbības ceļi nerada bīstamību*>.
	LT	Gali pakenkti organams <*arba nurodyti visus veikiamus organus, jeigu žinomi*>, jeigu medžiaga veikia ilgai arba kartotinai <*nurodyti veikimo būdą, jeigu įtikinamai nustatyta, kad kiti veikimo būdai nepavojingi*>.
	HU	Ismétlődő vagy hosszabb expozíció esetén < *meg kell adni az expozíciós útvonalat, ha meggyőzően bizonyított, hogy más expozíciós útvonal nem okozza a veszélyt* > károsíthatja a szerveket > *vagy meg kell adni az összes érintett szervet, ha ismertek* >.
	MT	Jista' jikkawża ħsara lill-organi <*jew semmi l-organi kollha affettwati, jekk ikunu magħrufa*> *minħabba espożizzjoni fit-tul jew ripetuta* <*semmi l-mod ta'espożizzjoni jekk ikun pruvat b'mod konklużiv li l-ebda mod ta'espożizzjoni ieħor ma jikkawża l-periklu*>.
	NL	Kan schade aan organen <*of alle betrokken organen vermelden indien bekend*> veroorzaken bij langdurige of herhaalde blootstelling <*blootstellingsroute vermelden indien afdoende bewezen is dat het gevaar bij andere blootstellingsroutes niet aanwezig is*>.
	PL	Może powodować uszkodzenie narządów <*podać wszystkie znane narządy, których to dotyczy* > poprzez długotrwałe lub narażenie powtarzane <*podać drogę narażenia, jeśli udowodniono, że inne drogi narażenia nie stwarzają zagrożenia*>.
	PT	Pode afectar os órgãos <*ou indicar todos os órgãos afectados, se forem conhecidos*> após exposição prolongada ou repetida <*indicar a via de exposição se existirem provas concludentes de que o perigo não decorre de nenhuma outra via de exposição*>.
	RO	Poate provoca leziuni ale organelor <*sau indicați toate organele afectate, dacă sunt cunoscute*> în caz de expunere prelungită sau repetată <*indicați calea de expunere, dacă există probe concludente că nicio altă cale de expunere nu provoacă acest pericol*>.
	SK	Môže spôsobiť poškodenie orgánov <*alebo uveďte všetky zasiahnuté orgány, ak sú známe*>pri dlhšej alebo opakovanej expozícii <*uveďte spôsob expozície, ak sa presvedčivo preukáže, že iné spôsoby expozície nevyvolávajú nebezpečenstvo*>.
	SL	Lahko škoduje organom <*ali navesti vse organe, na katere vpliva, če je znano*> pri dolgotrajni ali ponavljajoči se izpostavljenosti <*navesti način izpostavljenosti, če je prepričljivo dokazano, da noben drug način izpostavljenosti ne povzroča takšne nevarnosti*>.

▼B

H373	Kieli	3.9 – Elinkohtainen myrkyllisyys – toistuva altistuminen, vaarakategoria 2
	FI	Saattaa vahingoittaa elimiä *<tai mainitaan kaikki tiedetyt kohde-elimet>* pitkäaikaisessa tai toistuvassa altistumisessa *<mainitaan altistumisreitti, jos on kiistatta osoitettu, että vaara ei voi aiheutua muiden altistumisreittien kautta>*
	SV	Kan orsaka organskador *<eller ange vilka organ som påverkas om detta är känt>* genom lång eller upprepad exponering *<ange exponeringsväg om det är definitivt bevisat att faran inte kan orsakas av några andra exponeringsvägar>*.

▼M2

H300 + H310	Kieli	3.1 – Välitön myrkyllisyys (suun kautta) ja välitön myrkyllisyys (ihon kautta), vaarakategoria 1, 2
	BG	Смъртоносен при поглъщане или при контакт с кожата
	ES	Mortal en caso de ingestión o en contacto con la piel
	CS	Při požití nebo při styku s kůží může způsobit smrt
	DA	Livsfarlig ved indtagelse eller hudkontakt
	DE	Lebensgefahr bei Verschlucken oder Hautkontakt
	ET	Allaneelamisel või nahale sattumisel surmav
	EL	Θανατηφόρο σε περίπτωση κατάποσης ή σε επαφή με το δέρμα
	EN	Fatal if swallowed or in contact with skin
	FR	Mortel par ingestion ou par contact cutané
	GA	Ábhar marfach é seo má shlogtar é nó má theagmhaíonn leis an gcraiceann
▼M5	HR	Smrtonosno ako se proguta ili u dodiru s kožom
▼M2	IT	Mortale in caso di ingestione o a contatto con la pelle
	LV	Var izraisīt nāvi, ja norīts vai saskaras ar ādu
	LT	Mirtina prarijus arba susilietus su oda
	HU	Lenyelve vagy bőrrel érintkezve halálos
	MT	Fatali jekk tinbela' jew tmiss mal-ġilda
	NL	Dodelijk bij inslikken en bij contact met de huid
	PL	Grozi śmiercią po połknięciu lub w kontakcie ze skórą
	PT	Mortal por ingestão ou contacto com a pele

▼M2

H300 + H310	Kieli	3.1 – Välitön myrkyllisyys (suun kautta) ja välitön myrkyllisyys (ihon kautta), vaarakategoria 1, 2
	RO	Mortal în caz de înghițire sau în contact cu pielea
	SK	Pri požití alebo styku s kožou môže spôsobiť smrť
	SL	Smrtno pri zaužitju ali v stiku s kožo
	FI	Tappavaa nieltynä tai joutuessaan iholle
	SV	Dödligt vid förtäring eller vid hudkontakt

H300 + H330	Kieli	3.1 – Välitön myrkyllisyys (suun kautta) ja välitön myrkyllisyys (hengitysteiden kautta), vaarakategoria 1, 2
	BG	Смъртоносен при поглъщане или при вдишване
	ES	Mortal en caso de ingestión o inhalación
	CS	Při požití nebo při vdechování může způsobit smrt
	DA	Livsfarlig ved indtagelse eller indånding
	DE	Lebensgefahr bei Verschlucken oder Einatmen
	ET	Allaneelamisel või sissehingamisel surmav
	EL	Θανατηφόρο σε περίπτωση κατάποσης ή σε περίπτωση εισπνοής
	EN	Fatal if swallowed or if inhaled
	FR	Mortel par ingestion ou par inhalation
	GA	Ábhar marfach é seo má shlogtar nó má ionanálaítear é
▼M5	HR	Smrtonosno ako se proguta ili ako se udiše
▼M2	IT	Mortale se ingerito o inalato
	LV	Var izraisīt nāvi, ja norīts vai iekļūst elpceļos
	LT	Mirtina prarijus arba įkvėpus
	HU	Lenyelve vagy belélegezve halálos

▼M2

H300 + H330	Kieli	3.1 – Välitön myrkyllisyys (suun kautta) ja välitön myrkyllisyys (hengitysteiden kautta), vaarakategoria 1, 2
	MT	Fatali jekk tinbela' jew tittieħed bin-nifs
	NL	Dodelijk bij inslikken en bij inademing
	PL	Grozi śmiercią po połknięciu lub w następstwie wdychania
	PT	Mortal por ingestão ou inalação
	RO	Mortal în caz de înghiţire sau inhalare
	SK	Pri požití alebo vdýchnutí môže spôsobiť smrť
	SL	Smrtno pri zaužitju ali vdihavanju
	FI	Tappavaa nieltynä tai hengitettynä
	SV	Dödligt vid förtäring eller inandning

H310 + H330	Kieli	3.1 – Välitön myrkyllisyys (ihon kautta) ja välitön myrkyllisyys (hengitysteiden kautta), vaarakategoria 1, 2
	BG	Смъртоносен при контакт с кожата или при вдишване
	ES	Mortal en contacto con la piel o si se inhala
	CS	Při styku s kůží nebo při vdechování může způsobit smrt
	DA	Livsfarlig ved hudkontakt eller indånding
	DE	Lebensgefahr bei Hautkontakt oder Einatmen
	ET	Nahale sattumisel või sissehingamisel surmav
	EL	Θανατηφόρο σε επαφή με το δέρμα ή σε περίπτωση εισπνοής
	EN	Fatal in contact with skin or if inhaled
	FR	Mortel par contact cutané ou par inhalation
	GA	Ábhar marfach é seo má theagmhaíonn leis an gcraiceann nó má ionanálaítear é
▼M5	HR	Smrtonosno u dodiru s kožom ili ako se udiše
▼M2	IT	Mortale a contatto con la pelle o in caso di inalazione
	LV	Var izraisīt nāvi, ja saskaras ar ādu vai nonāk elpceļos
	LT	Mirtina susilietus su oda arba įkvėpus
	HU	Bőrrel érintkezve vagy belélegezve halálos
	MT	Fatali f'kuntatt mal-ġilda jew jekk tittieħed bin-nifs
	NL	Dodelijk bij contact met de huid en bij inademing
	PL	Grozi śmiercią w kontakcie ze skórą lub w następstwie wdychania

▼M2

H310 + H330	Kieli	3.1 – Välitön myrkyllisyys (ihon kautta) ja välitön myrkyllisyys (hengitysteiden kautta), vaarakategoria 1, 2
	PT	Mortal por contacto com a pele ou inalação
	RO	Mortal în contact cu pielea sau prin inhalare
	SK	Pri styku s kožou alebo pri vdýchnutí môže spôsobiť smrť
	SL	Smrtno v stiku s kožo ali pri vdihavanju
	FI	Tappavaa joutuessaan iholle tai hengitettynä
	SV	Dödligt vid hudkontakt eller inandning

H300 + H310 + H330	Kieli	3.1 – Välitön myrkyllisyys (suun kautta), välitön myrkyllisyys (ihon kautta) ja välitön myrkyllisyys (hengitysteiden kautta), vaarakategoria 1, 2
	BG	Смъртоносен при поглъщане, при контакт с кожата или при вдишване
	ES	Mortal en caso de ingestión, contacto con la piel o inhalación
	CS	Při požití, při styku s kůží nebo při vdechování může způsobit smrt
	DA	Livsfarlig ved indtagelse, hudkontakt eller indånding
	DE	Lebensgefahr bei Verschlucken, Hautkontakt oder Einatmen
	ET	Allaneelamisel, nahale sattumisel või sissehingamisel surmav
	EL	Θανατηφόρο σε περίπτωση κατάποσης, σε επαφή με το δέρμα ή σε περίπτωση εισπνοής
	EN	Fatal if swallowed, in contact with skin or if inhaled
	FR	Mortel par ingestion, par contact cutané ou par inhalation
	GA	Ábhar marfach é seo má shlogtar, má theagmhaíonn leis an gcraiceann nó má ionanálaítear é
▼M5	HR	Smrtonosno ako se proguta, u dodiru s kožom ili ako se udiše
▼M2	IT	Mortale se ingerito, a contatto con la pelle o se inalato
	LV	Var izraisīt nāvi, ja norīts, saskaras ar ādu vai iekļūst elpceļos
	LT	Mirtina prarijus, susilietus su oda arba įkvėpus
	HU	Lenyelve, bőrrel érintkezve vagy belélegezve halálos
	MT	Fatali jekk tinbela', tmiss mal-ġilda jew titieħed bin-nifs
	NL	Dodelijk bij inslikken, bij contact met de huid en bij inademing

▼M2

H300 + H310 + H330	Kieli	3.1 – Välitön myrkyllisyys (suun kautta), välitön myrkyllisyys (ihon kautta) ja välitön myrkyllisyys (hengitysteiden kautta), vaarakategoria 1, 2
	PL	Grozi śmiercią po połknięciu, w kontakcie ze skórą lub w następstwie wdychania
	PT	Mortal por ingestão, contacto com a pele ou inalação
	RO	Mortal în caz de înghițire, în contact cu pielea sau prin inhalare
	SK	Pri požití, pri styku s kožou alebo pri vdýchnutí môže spôsobiť smrť
	SL	Smrtno pri zaužitju, v stiku s kožo ali pri vdihavanju
	FI	Tappavaa nieltynä, joutuessaan iholle tai hengitettynä
	SV	Dödligt vid förtäring, hudkontakt eller inandning

H301 + H311	Kieli	3.1 – Välitön myrkyllisyys (suun kautta) ja välitön myrkyllisyys (ihon kautta), vaarakategoria 3
	BG	Токсичен при поглъщане или при контакт с кожата
	ES	Tóxico en caso de ingestión o en contacto con la piel
	CS	Toxický při požití a při styku s kůží
	DA	Giftig ved indtagelse eller hudkontakt
	DE	Giftig bei Verschlucken oder Hautkontakt
	ET	Allaneelamisel või nahale sattumisel mürgine
	EL	Τοξικό σε περίπτωση κατάποσης ή σε επαφή με το δέρμα
	EN	Toxic if swallowed or in contact with skin
	FR	Toxique par ingestion ou par contact cutané
	GA	Ábhar tocsaineach má shlogtar é nó má theagmhaíonn leis an gcraiceann
▼M5	HR	Otrovno ako se proguta ili u dodiru s kožom
▼M2	IT	Tossico se ingerito o a contatto con la pelle
	LV	Toksisks, ja norīts vai saskaras ar ādu
	LT	Toksiška prarijus arba susilietus su oda
	HU	Lenyelve vagy bőrrel érintkezve mérgező
	MT	Tossika jekk tinbela' jew tmiss mal-ġilda
	NL	Giftig bij inslikken en bij contact met de huid
	PL	Działa toksycznie po połknięciu lub w kontakcie ze skórą
	PT	Tóxico por ingestão ou contacto com a pele

▼M2

H301 + H311	Kieli	3.1 – Välitön myrkyllisyys (suun kautta) ja välitön myrkyllisyys (ihon kautta), vaarakategoria 3
	RO	Toxic în caz de înghiţire sau în contact cu pielea
	SK	Toxický pri požití a pri styku s kožou
	SL	Strupeno pri zaužitju ali v stiku s kožo
	FI	Myrkyllistä nieltynä tai joutuessaan iholle
	SV	Giftigt vid förtäring eller hudkontakt

H301 + H331	Kieli	3.1 – Välitön myrkyllisyys (suun kautta) ja välitön myrkyllisyys (hengitysteiden kautta), vaarakategoria 3
	BG	Токсичен при поглъщане или при вдишване
	ES	Tóxico en caso de ingestión o inhalación
	CS	Toxický při požití a při vdechování
	DA	Giftig ved indtagelse eller indånding
	DE	Giftig bei Verschlucken oder Einatmen
	ET	Allaneelamisel või sissehingamisel mürgine
	EL	Τοξικό σε περίπτωση κατάποσης ή σε περίπτωση εισπνοής
	EN	Toxic if swallowed or if inhaled
	FR	Toxique par ingestion ou par inhalation
	GA	Ábhar tocsaineach má shlogtar nó má ionanálaítear é
▼M5	HR	Otrovno ako se proguta ili ako se udiše
▼M2	IT	Tossico se ingerito o inalato
	LV	Toksisks, ja norīts vai iekļūst elpceļos
	LT	Toksiška prarijus arba įkvėpus
	HU	Lenyelve vagy belélegezve mérgező
	MT	Tossika jekk tinbela’ jew tittieħed bin-nifs
	NL	Giftig bij inslikken en bij inademing
	PL	Działa toksycznie po połknięciu lub w następstwie wdychania
	PT	Tóxico por ingestão ou inalação
	RO	Toxic în caz de înghiţire sau prin inhalare
	SK	Toxický pri požití alebo vdýchnutí
	SL	Strupeno pri zaužitju ali vdihavanju
	FI	Myrkyllistä nieltynä tai hengitettynä
	SV	Giftigt vid förtäring eller inandning

▼M2

H311 + H331	Kieli	3.1 – Välitön myrkyllisyys (ihon kautta) ja välitön myrkyllisyys (hengitysteiden kautta), vaarakategoria 3
	BG	Токсичен при контакт с кожата или при вдишване
	ES	Tóxico en contacto con la piel o si se inhala
	CS	Toxický při styku s kůží a při vdechování
	DA	Livsfarlig ved hudkontakt eller indånding
	DE	Giftig bei Hautkontakt oder Einatmen
	ET	Nahale sattumisel või sissehingamisel mürgine
	EL	Τοξικό σε επαφή με το δέρμα ή σε περίπτωση εισπνοής
	EN	Toxic in contact with skin or if inhaled
	FR	Toxique par contact cutané ou par inhalation
	GA	Ábhar tocsaineach má theagmhaíonn leis an gcraiceann nó má ionanálaítear é
▼M5	HR	Otrovno u dodiru s kožom ili ako se udiše
▼M2	IT	Tossico a contatto con la pelle o se inalato
	LV	Toksisks saskarē ar ādu vai ja iekļūst elpceļos
	LT	Toksiška susilietus su oda arba įkvėpus
	HU	Bőrrel érintkezve vagy belélegezve mérgező
	MT	Tossika jekk tmiss mal-ġilda jew tittieħeb binifs
	NL	Giftig bij contact met de huid en bij inademing
	PL	Działa toksycznie w kontakcie ze skórą lub w następstwie wdychania
	PT	Tóxico em contacto com a pele ou por inalação
	RO	Toxic în contact cu pielea sau prin inhalare
	SK	Toxický pri styku s kožou alebo pri vdýchnutí
	SL	Strupeno v stiku s kožo ali pri vdihavanju
	FI	Myrkyllistä joutuessaan iholle tai hengitettynä
	SV	Giftigt vid hudkontakt eller förtäring

H301 + H311 + H331	Kieli	3.1 – Välitön myrkyllisyys (suun kautta), välitön myrkyllisyys (ihon kautta) ja välitön myrkyllisyys (hengitysteiden kautta), vaarakategoria 3
	BG	Токсичен при поглъщане, при контакт с кожата или при вдишване
	ES	Tóxico en caso de ingestión, contacto con la piel o inhalación
	CS	Toxický při požití, při styku s kůží a při vdechování
	DA	Giftig ved indtagelse, hudkontakt eller indånding

▼M2

H301 + H311 + H331	Kieli	3.1 – Välitön myrkyllisyys (suun kautta), välitön myrkyllisyys (ihon kautta) ja välitön myrkyllisyys (hengitysteiden kautta), vaarakategoria 3
	DE	Giftig bei Verschlucken, Hautkontakt oder Einatmen
	ET	Allaneelamisel, nahale sattumisel või sissehingamisel mürgine
	EL	Τοξικό σε περίπτωση κατάποσης, σε επαφή με το δέρμα ή σε περίπτωση κατάποσης
	EN	Toxic if swallowed, in contact with skin or if inhaled
	FR	Toxique par ingestion, par contact cutané ou par inhalation
	GA	Ábhar tocsaineach má shlogtar, má theagmhaíonn leis an gcraiceann nó má ionanálaítear é
▼M5	HR	Otrovno ako se proguta, u dodiru s kožom ili ako se udiše
▼M2	IT	Tossico se ingerito, a contatto con la pelle o se inalato
	LV	Toksisks, ja norīts, saskaras ar ādu vai iekļūst elpceļos
	LT	Toksiška prarijus, susilietus su oda arba įkvėpus
	HU	Lenyelve, bőrrel érintkezve vagy belélegezve mérgező
	MT	Tossika jekk tinbela', tmiss mal-ġilda jew tittieħed bin-nifs
	NL	Giftig bij inslikken, bij contact met de huid en bij inademing
	PL	Działa toksycznie po połknięciu, w kontakcie ze skórą lub w następstwie wdychania
	PT	Tóxico por ingestão, contacto com a pele ou inalação
	RO	Toxic în caz de înghițire, în contact cu pielea sau prin inhalare
	SK	Toxický pri požití, styku s kožou alebo pri vdýchnutí
	SL	Strupeno pri zaužitju, v stiku s kožo ali pri vdihavanju
	FI	Myrkyllistä nieltynä, joutuessaan iholle tai hengitettynä
	SV	Giftigt vid förtäring, hudkontakt eller inandning

H302 + H312	Kieli	3.1 – Välitön myrkyllisyys (suun kautta) ja välitön myrkyllisyys (ihon kautta), vaarakategoria 4
	BG	Вреден при поглъщане или при контакт с кожата
	ES	Nocivo en caso de ingestión o en contacto con la piel
	CS	Zdraví škodlivý při požití a při styku s kůží
	DA	Livsfarlig ved indtagelse eller hudkontakt

▼M2

H302 + H312	Kieli	3.1 – Välitön myrkyllisyys (suun kautta) ja välitön myrkyllisyys (ihon kautta), vaarakategoria 4
	DE	Gesundheitsschädlich bei Verschlucken oder Hautkontakt
	ET	Allaneelamisel või nahale sattumisel kahjulik
	EL	Επιβλαβές σε περίπτωση κατάποσης ή σε επαφή με το δέρμα
	EN	Harmful if swallowed or in contact with skin
	FR	Nocif en cas d'ingestion ou de contact cutané
	GA	Ábhar dochrach má shlogtar é nó má theagmhaíonn leis an gcraiceann
▼M5	HR	Štetno ako se proguta ili u dodiru s kožom
▼M2	IT	Nocivo se ingerito o a contatto con la pelle
	LV	Kaitīgs, ja norīts vai saskaras ar ādu
	LT	Kenksminga prarijus arba susilietus su oda
	HU	Lenyelve vagy bőrrel érintkezve ártalmas
	MT	Tagħmel ħsara jekk tinbela' jew jekk tmiss malġilda
	NL	Schadelijk bij inslikken en bij contact met de huid
	PL	Działa szkodliwie po połknięciu lub w kontakcie ze skórą
	PT	Nocivo por ingestão ou contacto com a pele
	RO	Nociv în caz de înghițire sau în contact cu pielea
	SK	Zdraviu škodlivý pri požití alebo pri styku s kožou
	SL	Zdravju škodljivo pri zaužitju ali v stiku s kožo
	FI	Haitallista nieltynä tai joutuessaan iholle
	SV	Skadligt vid förtäring eller hudkontakt

H302 + H332	Kieli	3.1 – Välitön myrkyllisyys (suun kautta) ja välitön myrkyllisyys (hengitysteiden kautta), vaarakategoria 4
	BG	Вреден при поглъщане или при вдишване
	ES	Nocivo en caso de ingestión o inhalación
	CS	Zdraví škodlivý při požití a při vdechování
	DA	Farlig ved indtagelse eller indånding
	DE	Gesundheitsschädlich bei Verschlucken oder Einatmen
	ET	Allaneelamisel või sissehingamisel kahjulik
	EL	Επιβλαβές σε περίπτωση κατάποσης ή σε περίπτωση εισπνοής
	EN	Harmful if swallowed or if inhaled
	FR	Nocif en cas d'ingestion ou d'inhalation

▼M2

H302 + H332	Kieli	3.1 – Välitön myrkyllisyys (suun kautta) ja välitön myrkyllisyys (hengitysteiden kautta), vaarakategoria 4
	GA	Ábhar dochrach má shlogtar nó má ionanálaítear é
▼M5	HR	Štetno ako se proguta ili ako se udiše
▼M2	IT	Nocivo se ingerito o inalato
	LV	Kaitīgs, ja norīts vai iekļūst elpceļos
	LT	Kenksminga prarijus arba įkvėpus
	HU	Lenyelve vagy belélegezve ártalmas
	MT	Tagħmel ħsara jekk tinbela' jew tittieħed binnifs
	NL	Schadelijk bij inslikken en bij inademing
	PL	Działa szkodliwie po połknięciu lub w następstwie wdychania
	PT	Nocivo por ingestão ou inalação
	RO	Nociv în caz de înghițire sau inhalare
	SK	Zdraviu škodlivý pri požití alebo vdýchnutí
	SL	Zdravju škodljivo pri zaužitju in vdihavanju
	FI	Haitallista nieltynä tai hengitettynä
	SV	Skadligt vid förtäring eller inandning

H312 + H332	Kieli	3.1 – Välitön myrkyllisyys (ihon kautta) ja välitön myrkyllisyys (hengitysteiden kautta), vaarakategoria 4
	BG	Вреден при контакт с кожата или при вдишване
	ES	Nocivo en contacto con la piel o si se inhala
	CS	Zdraví škodlivý při styku s kůží a při vdechování
	DA	Farlig ved hudkontakt eller indånding
	DE	Gesundheitsschädlich bei Hautkontakt oder Einatmen
	ET	Nahale sattumisel või sissehingamisel kahjulik
	EL	Επιβλαβές σε επαφή με το δέρμα ή σε περίπτωση εισπνοής
	EN	Harmful in contact with skin or if inhaled
	FR	Nocif en cas de contact cutané ou d'inhalation
	GA	Ábhar dochrach má theagmhaíonn leis an gcraiceann nó má ionanálaítear é
▼M5	HR	Štetno u dodiru s kožom ili ako se udiše
▼M2	IT	Nocivo a contatto con la pelle o se inalato

▼M2

H312 + H332	Kieli	3.1 – Välitön myrkyllisyys (ihon kautta) ja välitön myrkyllisyys (hengitysteiden kautta), vaarakategoria 4
	LV	Kaitīgs saskarē ar ādu vai ja iekļūst elpceļos
	LT	Kenksminga susilietus su oda arba įkvėpus
	HU	Bőrrel érintkezve vagy belélegezve ártalmas
	MT	Tagħmel ħsara jekk tmiss mal-ġilda jew jekk tittieħed bin-nifs
	NL	Schadelijk bij contact met de huid en bij inademing
	PL	Działa szkodliwie w kontakcie ze skórą lub w następstwie wdychania
	PT	Nocivo em contacto com a pele ou por inalação
	RO	Nociv în contact cu pielea sau prin inhalare
	SK	Zdraviu škodlivý pri styku s kožou alebo pri vdýchnutí
	SL	Zdravju škodljivo v stiku s kožo in pri vdihavanju
	FI	Haitallista joutuessaan iholle tai hengitettynä
	SV	Skadligt vid hudkontakt eller inandning

H302 + H312 + H332	Kieli	3.1 – Välitön myrkyllisyys (suun kautta), välitön myrkyllisyys (ihon kautta) ja välitön myrkyllisyys (hengitysteiden kautta), vaarakategoria 4
	BG	Вреден при поглъщане, при контакт с кожата или при вдишване
	ES	Nocivo en caso de ingestión, contacto con la piel o inhalación
	CS	Zdraví škodlivý při požití, při styku s kůží a při vdechování
	DA	Farlig ved indånding, hudkontakt eller indånding
	DE	Gesundheitsschädlich bei Verschlucken, Hautkontakt oder Einatmen
	ET	Allaneelamisel, nahale sattumisel või sissehingamisel kahjulik
	EL	Επιβλαβές σε περίπτωση κατάποσης, σε επαφή με το δέρμα ή σε περίπτωση εισπνοής
	EN	Harmful if swallowed, in contact with skin or if inhaled
	FR	Nocif en cas d'ingestion, de contact cutané ou d'inhalation
	GA	Ábhar dochrach má shlogtar, má theagmhaíonn leis an gcraiceann nó má ionanálaítear é
▼M5	HR	Štetno ako se proguta, u dodiru s kožom ili ako se udiše
▼M2	IT	Nocivo se ingerito, a contatto con la pelle o se inalato
	LV	Kaitīgs, ja norīts, saskaras ar ādu vai nonāk elpceļos

▼M2

H302 + H312 + H332	Kieli	3.1 – Välitön myrkyllisyys (suun kautta), välitön myrkyllisyys (ihon kautta) ja välitön myrkyllisyys (hengitysteiden kautta), vaarakategoria 4
	LT	Kenksminga prarijus, susilietus su oda arba įkvėpus
	HU	Lenyelve, bőrrel érintkezve vagy belélegezve ártalmas
	MT	Tagħmel il-ħsara jekk tinbela', tmiss mal-ġilda jew tittiħed bin-nifs
	NL	Schadelijk bij inslikken, bij contact met de huid en bij inademing
	PL	Działa szkodliwie po połknięciu, w kontakcie ze skórą lub w następstwie wdychania
	PT	Nocivo por ingestão, contacto com a pele ou inalação
	RO	Nociv în caz de înghițire, în contact cu pielea sau prin inhalare
	SK	Zdraviu škodlivý pri požití, styku s kožou alebo pri vdýchnutí
	SL	Zdravju škodljivo pri zaužitju, v stiku s kožo ali pri vdihavanju
	FI	Haitallista nieltynä, joutuessaan iholle tai hengitettynä
	SV	Skadligt vid förtäring, hudkontakt eller inandning

▼B

Taulukko 1.3

Ympäristövaaroihin liittyvät vaaralausekkeet

H400	Kieli	4.1 – Vaarallisuus vesiympäristölle – välitön vaara, kategoria 1
	BG	Силно токсичен за водните организми.
	ES	Muy tóxico para los organismos acuáticos.
	CS	Vysoce toxický pro vodní organismy.
	DA	Meget giftig for vandlevende organismer.
	DE	Sehr giftig für Wasserorganismen.
	ET	Väga mürgine veeorganismidele.
	EL	Πολύ τοξικό για τους υδρόβιους οργανισμούς.
	EN	Very toxic to aquatic life.
	FR	Très toxique pour les organismes aquatiques.
	GA	An-tocsaineach don saol uisceach.
▼M5	HR	Vrlo otrovno za vodeni okoliš.
▼B	IT	Molto tossico per gli organismi acquatici.
	LV	Ļoti toksisks ūdens organismiem.
	LT	Labai toksiška vandens organizmams.

▼B

H400	Kieli	4.1 – Vaarallisuus vesiympäristölle – välitön vaara, kategoria 1
	HU	Nagyon mérgező a vízi élővilágra.
	MT	Tossiku ħafna għall-organiżmi akwatiċi.
	NL	Zeer giftig voor in het water levende organismen.
	PL	Działa bardzo toksycznie na organizmy wodne.
	PT	Muito tóxico para os organismos aquáticos.
	RO	Foarte toxic pentru mediul acvatic.
	SK	Veľmi toxický pre vodné organizmy.
	SL	Zelo strupeno za vodne organizme.
	FI	Erittäin myrkyllistä vesieliöille.
	SV	Mycket giftigt för vattenlevande organismer.

H410	Kieli	4.1 – Vaarallisuus vesiympäristölle – krooninen vaara, kategoria 1
	BG	Силно токсичен за водните организми, с дълготраен ефект.
	ES	Muy tóxico para los organismos acuáticos, con efectos nocivos duraderos.
	CS	Vysoce toxický pro vodní organismy, s dlouhodobými účinky.
	DA	Meget giftig med langvarige virkninger for vandlevende organismer.
	DE	Sehr giftig für Wasserorganismen mit langfristiger Wirkung.
	ET	Väga mürgine veeorganismidele, pikaajaline toime.
	EL	Πολύ τοξικό για τους υδρόβιους οργανισμούς, με μακροχρόνιες επιπτώσεις.
	EN	Very toxic to aquatic life with long lasting effects.
	FR	Très toxique pour les organismes aquatiques, entraîne des effets néfastes à long terme.
	GA	An-tocsaineach don saol uisceach, le héifeachtaí fadtréimhseacha.
▼M5	HR	Vrlo otrovno za vodeni okoliš, s dugotrajnim učincima.
▼B	IT	Molto tossico per gli organismi acquatici con effetti di lunga durata.
	LV	Ļoti toksisks ūdens organismiem ar ilgstošām sekām.

▼B

H410	Kieli	4.1 – Vaarallisuus vesiympäristölle – krooninen vaara, kategoria 1
	LT	Labai toksiška vandens organizmams, sukelia ilgalaikius pakitimus.
	HU	Nagyon mérgező a vízi élővilágra, hosszan tartó károsodást okoz.
	MT	Tossiku ħafna għall-organiżmi akwatiċi b'mod li jħalli effetti dejjiema.
	NL	Zeer giftig voor in het water levende organismen, met langdurige gevolgen.
	PL	Działa bardzo toksycznie na organizmy wodne, powodując długotrwałe skutki.
	PT	Muito tóxico para os organismos aquáticos com efeitos duradouros.
	RO	Foarte toxic pentru mediul acvatic cu efecte pe termen lung.
	SK	Veľmi toxický pre vodné organizmy, s dlhodobými účinkami.
	SL	Zelo strupeno za vodne organizme, z dolgotrajnimi učinki.
	FI	Erittäin myrkyllistä vesieliöille, pitkäaikaisia haittavaikutuksia.
	SV	Mycket giftigt för vattenlevande organismer med långtidseffekter.

H411	Kieli	4.1– Vaarallisuus vesiympäristölle – krooninen vaara, kategoria 2
	BG	Токсичен за водните организми, с дълготраен ефект.
	ES	Tóxico para los organismos acuáticos, con efectos nocivos duraderos.
	CS	Toxický pro vodní organismy, s dlouhodobými účinky.
	DA	Giftig for vandlevende organismer, med langvarige virkninger.
	DE	Giftig für Wasserorganismen, mit langfristiger Wirkung.
	ET	Mürgine veeorganismidele, pikaajaline toime.
	EL	Τοξικό για τους υδρόβιους οργανισμούς, με μακροχρόνιες επιπτώσεις.
	EN	Toxic to aquatic life with long lasting effects.
	FR	Toxique pour les organismes aquatiques, entraîne des effets néfastes à long terme.
	GA	Tocsaineach don saol uisceach, le héifeachtaí fadtréimhseacha.
▼M5	HR	Otrovno za vodeni okoliš s dugotrajnim učincima.
▼B	IT	Tossico per gli organismi acquatici con effetti di lunga durata.

▼B

H411	Kieli	4.1– Vaarallisuus vesiympäristölle – krooninen vaara, kategoria 2
	LV	Toksisks ūdens organismiem ar ilgstošām sekām.
	LT	Toksiška vandens organizmams, sukelia ilgalaikius pakitimus.
	HU	Mérgező a vízi élővilágra, hosszan tartó károsodást okoz.
	MT	Tossiku għall-organiżmi akwatiċi b'mod li jħalli effetti dejjiema.
	NL	Giftig voor in het water levende organismen, met langdurige gevolgen.
	PL	Działa toksycznie na organizmy wodne, powodując długotrwałe skutki.
	PT	Tóxico para os organismos aquáticos com efeitos duradouros.
	RO	Toxic pentru mediul acvatic cu efecte pe termen lung.
	SK	Toxický pre vodné organizmy, s dlhodobými účinkami.
	SL	Strupeno za vodne organizme, z dolgotrajnimi učinki.
	FI	Myrkyllistä vesieliöille, pitkäaikaisia haittavaikutuksia.
	SV	Giftigt för vattenlevande organismer med långtidseffekter.

H412	Kieli	4.1– Vaarallisuus vesiympäristölle – krooninen vaara, kategoria 3
	BG	Вреден за водните организми, с дълготраен ефект.
	ES	Nocivo para los organismos acuáticos, con efectos nocivos duraderos.
	CS	Škodlivý pro vodní organismy, s dlouhodobými účinky.
	DA	Skadelig for vandlevende organismer, med langvarige virkninger.
	DE	Schädlich für Wasserorganismen, mit langfristiger Wirkung.
	ET	►C3 Kahjulik veeorganismidele, pikaajaline toime. ◄
	EL	Επιβλαβές για τους υδρόβιους οργανισμούς, με μακροχρόνιες επιπτώσεις.
	EN	Harmful to aquatic life with long lasting effects.
	FR	Nocif pour les organismes aquatiques, entraîne des effets néfastes à long terme.
	GA	Díobhálach don saol uisceach, le héifeachtaí fadtréimhseacha.
▼M5	HR	Štetno za vodeni okoliš s dugotrajnim učincima.
▼B	IT	Nocivo per gli organismi acquatici con effetti di lunga durata.

▼B

H412	Kieli	4.1– Vaarallisuus vesiympäristölle – krooninen vaara, kategoria 3
	LV	Kaitīgs ūdens organismiem ar ilgstošām sekām.
	LT	Kenksminga vandens organizmams, sukelia ilgalaikius pakitimus.
	HU	Ártalmas a vízi élővilágra, hosszan tartó károsodást okoz.
	MT	Jagħmel ħsara lill-organiżmi akwatiċi b'mod li jħalli effetti dejjiema.
	NL	Schadelijk voor in het water levende organismen, met langdurige gevolgen.
	PL	Działa szkodliwie na organizmy wodne, powodując długotrwałe skutki.
	PT	Nocivo para os organismos aquáticos com efeitos duradouros.
	RO	Nociv pentru mediul acvatic cu efecte pe termen lung.
	SK	Škodlivý pre vodné organizmy, s dlhodobými účinkami.
	SL	Škodljivo za vodne organizme, z dolgotrajnimi učinki.
	FI	Haitallista vesieliöille, pitkäaikaisia haittavaikutuksia.
	SV	Skadliga långtidseffekter för vattenlevande organismer.

H413	Kieli	4.1– Vaarallisuus vesiympäristölle – krooninen vaara, kategoria 4
	BG	Може да причини дълготраен вреден ефект за водните организми.
	ES	Puede ser nocivo para los organismos acuáticos, con efectos nocivos duraderos.
	CS	Může vyvolat dlouhodobé škodlivé účinky pro vodní organismy.
	DA	Kan forårsage langvarige skadelige virkninger for vandlevende organismer.
	DE	Kann für Wasserorganismen schädlich sein, mit langfristiger Wirkung.
	ET	Võib avaldada veeorganismidele pikaajalist kahjulikku toimet.
	EL	Μπορεί να προκαλέσει μακροχρόνιες επιπτώσεις στους υδρόβιους οργανισμούς.
	EN	May cause long lasting harmful effects to aquatic life.
	FR	Peut être nocif à long terme pour les organismes aquatiques.
	GA	D'fhéadfadh sé a bheith ina chúis le héifeachtaí fadtréimhseacha díobhálacha ar an saol uisceach.
▼M5	HR	Može uzrokovati dugotrajne štetne učinke na vodeni okoliš.
▼B	IT	Può essere nocivo per gli organismi acquatici con effetti di lunga durata.

▼**B**

H413	Kieli	4.1– Vaarallisuus vesiympäristölle – krooninen vaara, kategoria 4
	LV	Var radīt ilgstošas kaitīgas sekas ūdens organismiem.
	LT	Gali sukelti ilgalaikį kenksmingą poveikį vandens organizmams.
	HU	Hosszan tartó ártalmas hatást gyakorolhat a vízi élővilágra.
	MT	Jista' jikkawża effetti ta' ħsara dejjiema lill-organiżmi akwatiċi.
	NL	Kan langdurige schadelijke gevolgen voor in het water levende organismen hebben.
	PL	Może powodować długotrwałe szkodliwe skutki dla organizmów wodnych.
	PT	Pode provocar efeitos nocivos duradouros nos organismos aquáticos.
	RO	Poate provoca efecte nocive pe termen lung asupra mediului acvatic.
	SK	Môže mať dlhodobé škodlivé účinky na vodné organizmy.
	SL	Lahko ima dolgotrajne škodljive učinke na vodne organizme.
	FI	Voi aiheuttaa pitkäaikaisia haittavaikutuksia vesieliöille.
	SV	Kan ge skadliga långtidseffekter på vattenlevande organismer.

▼**M2**

H420	Kieli	5.1 – Vaarallista otsonikerrokselle – vaarakategoria 1
	BG	Вреди на общественото здраве и на околната среда, като разрушава озона във високите слоеве на атмосферата
	ES	Causa daños a la salud pública y el medio ambiente al destruir el ozono en la atmósfera superior
	CS	Poškozuje veřejné zdraví a životní prostředí tím, že ničí ozon ve svrchních vrstvách atmosféry
	DA	Skader folkesundheden og miljøet ved at ødelægge ozon i den øvre atmosfære
	DE	Schädigt die öffentliche Gesundheit und die Umwelt durch Ozonabbau in der äußeren Atmosphäre
	ET	Kahjustab rahvatervist ja keskkonda, hävitades kõrgatmosfääris asuvat osoonikihti
	EL	Βλάπτει τη δημόσια υγεία και το περιβάλλον καταστρέφοντας το όζον στην ανώτερη ατμόσφαιρα
	EN	Harms public health and the environment by destroying ozone in the upper atmosphere
	FR	Nuit à la santé publique et à l'environnement en détruisant l'ozone dans la haute atmosphère
	GA	Déanann an t-ábhar seo díobháil don tsláinte phoiblí agus don chomhshaol trí ózón san atmaisféar uachtarach a scriosadh

▼M2

H420	Kieli	5.1 – Vaarallista otsonikerrokselle – vaarakategoria 1
▼M5	HR	Štetno za zdravlje ljudi i okoliš zbog uništavanja ozona u višoj atmosferi
▼M2	IT	Nuoce alla salute pubblica e all'ambiente distruggendo l'ozono dello strato superiore dell'atmosfera
	LV	Bīstams sabiedrības veselībai un videi, jo iznīcina ozonu atmosfēras augšējā slānī
	LT	Kenkia visuomenės sveikatai ir aplinkai, nes naikina ozono sluoksnį viršutinėje atmosferoje
	HU	Károsítja a közegészséget és a környezetet, mert a légkör felső rétegeiben lebontja az ózont
	MT	Tagħmel ħsara lis-saħħa tal-pubbliku u lill-ambjent billi teqred l-ożonu fl-atmosfera ta' fuq
	NL	Schadelijk voor de volksgezondheid en het milieu door afbraak van ozon in de bovenste lagen van de atmosfeer
	PL	Szkodliwe dla zdrowia publicznego i środowiska w związku z niszczącym oddziaływaniem na ozon w górnej warstwie atmosfery
	PT	Prejudica a saúde pública e o ambiente ao destruir o ozono na alta atmosfera
	RO	Dăunează sănătății publice și mediului înconjurător prin distrugerea ozonului în atmosfera superioară
	SK	Poškodzuje verejné zdravie a životné prostredie tým, že ničí ozón vo vrchných vrstvách atmosféry
	SL	Škodljivo za javno zdravje in okolje zaradi uničevanja ozona v zgornji atmosferi
	FI	Vahingoittaa kansanterveyttä ja ympäristöä tuhoamalla otsonia yläilmakehässä
	SV	Skadar folkhälsan och miljön genom förstöring av ozonet i övre delen av atmosfären

▼B

2. 2 OSA: VAARALLISUUTTA KOSKEVAT LISÄTIEDOT

Taulukko 2.1

Fysikaaliset ominaisuudet

EUH 001	Kieli	
	BG	Експлозивен в сухо състояние.
	ES	Explosivo en estado seco.
	CS	Výbušný v suchém stavu.
	DA	Eksplosiv i tør tilstand.
	DE	►C3 In trockenem Zustand explosiv. ◄
	ET	Plahvatusohtlik kuivana.
	EL	Εκρηκτικό σε ξηρή κατάσταση.
	EN	Explosive when dry.
	FR	Explosif à l'état sec.

▼B

EUH 001	Kieli	
	GA	Pléascach agus é tirim.
▼M5	HR	Eksplozivno u suhom stanju.
▼B	IT	Esplosivo allo stato secco.
	LV	Sprādzienbīstams sausā veidā.
	LT	Sausos būsenos gali sprogti.
	HU	Száraz állapotban robbanásveszélyes.
	MT	Jisplodi meta jinxef.
	NL	In droge toestand ontplofbaar.
	PL	Produkt wybuchowy w stanie suchym.
	PT	Explosivo no estado seco.
	RO	Exploziv în stare uscată.
	SK	V suchom stave výbušný.
	SL	Eksplozivno v suhem stanju.
	FI	Räjähtävää kuivana.
	SV	Explosivt i torrt tillstånd.

▼M4

_____

▼B

EUH 014	Kieli	
	BG	Реагира бурно с вода.
	ES	Reacciona violentamente con el agua.
	CS	Prudce reaguje s vodou.
	DA	Reagerer voldsomt med vand.
	DE	Reagiert heftig mit Wasser.
	ET	Reageerib ägedalt veega.
	EL	Αντιδρά βίαια με νερό.
	EN	Reacts violently with water.
	FR	Réagit violemment au contact de l'eau.
	GA	Imoibríonn go foirtil le huisce.
▼M5	HR	Burno reagira s vodom.
▼B	IT	Reagisce violentemente con l'acqua.
	LV	Aktīvi reaģē ar ūdeni.
	LT	Smarkiai reaguoja su vandeniu.
	HU	Vízzel hevesen reagál.
	MT	Jirreaġixxi bil-qawwa meta jmiss l-ilma.
	NL	Reageert heftig met water.
	PL	Reaguje gwałtownie z wodą.
	PT	Reage violentamente em contacto com a água.
	RO	Reacționează violent în contact cu apa.
	SK	Prudko reaguje s vodou.
	SL	Burno reagira z vodo.
	FI	Reagoi voimakkaasti veden kanssa.
	SV	Reagerar häftigt med vatten.

▼B

EUH 018	Kieli	
	BG	При употреба може да се образува запалима/експлозивна паровъздушна смес.
	ES	►C3 Al usarlo, pueden formarse mezclas aire-vapor explosivas o inflamables. ◄
	CS	Při používání může vytvářet hořlavé nebo výbušné směsi par se vzduchem.
	DA	Ved brug kan brandbarlige dampe/eksplosive damp-luftblandinger dannes.
	DE	Kann bei Verwendung explosionsfähige/entzündbare Dampf/Luft-Gemische bilden.
	ET	Kasutamisel võib moodustuda tule-/plahvatusohtlik auru-õhu segu.
	EL	Κατά τη χρήση μπορεί να σχηματίσει εύφλεκτα/εκρηκτικά μείγματα ατμού-αέρος.
	EN	In use may form flammable/explosive vapour-air mixture.
	FR	Lors de l'utilisation, formation possible de mélange vapeur-air inflammable/explosif.
	GA	Agus é á úsáid d'fhéadfaí meascán inadhainte/pléascach gaile-aeir a chruthú.
▼M5	HR	Pri uporabi može nastati zapaljiva/eksplozivna smjesa para-zrak.
▼B	IT	Durante l'uso può formarsi una miscela vaporearia esplosiva/infiammabile.
	LV	Izmantojot var veidot uzliesmojošu vai sprādzienbīstamu tvaiku un gaisa maisījumu.
	LT	Naudojama gali sudaryti degius (sprogius) garų-oro mišinius.
	HU	A használat során tűzveszélyes/robbanásveszélyes gőz/levegő elegy keletkezhet.
	MT	Meta jintuża jista' jifforma taħlitiet esplussivi jew li jaqbdu jekk jitħallat ma' l-arja.
	NL	Kan bij gebruik een ontvlambaar/ontplofbaar damp-luchtmengsel vormen.
	PL	Podczas stosowania mogą powstawać łatwopalne lub wybuchowe mieszaniny par z powietrzem.
	PT	Pode formar mistura vapor-ar explosiva/inflamável durante a utilização.
	RO	În timpul utilizării poate forma un amestec vapori-aer, inflamabil/exploziv.
	SK	Pri použití môže vytvárať horľavú/výbušnú zmes pár so vzduchom.
	SL	Pri uporabi lahko tvori vnetljivo/eksplozivno zmes hlapi-zrak.
	FI	Käytössä voi muodostua syttyvä/räjähtävä höyry-ilmaseos.
	SV	Vid användning kan brännbara/explosiva ång-luftblandningar bildas.

▼B

EUH 019	Kieli	
	BG	Може да образува експлозивни пероксиди.
	ES	Puede formar peróxidos explosivos.
	CS	Může vytvářet výbušné peroxidy.
	DA	Kan danne eksplosive peroxider.
	DE	Kann explosionsfähige Peroxide bilden.
	ET	Võib moodustada plahvatusohtlikke peroksiide.
	EL	Μπορεί να σχηματίσει εκρηκτικά υπεροξείδια.
	EN	May form explosive peroxides.
	FR	Peut former des peroxydes explosifs.
	GA	D'fhéadfadh sé sárocsaídí pléascacha a chruthú.
▼M5	HR	Može stvarati eksplozivne perokside.
▼B	IT	Può formare perossidi esplosivi.
	LV	Var veidot sprādzienbīstamus peroksīdus.
	LT	Gali sudaryti sprogius peroksidus.
	HU	Robbanásveszélyes peroxidokat képezhet.
	MT	Jista' jifforma perossidi esplussivi.
	NL	Kan ontplofbare peroxiden vormen.
	PL	Może tworzyć wybuchowe nadtlenki.
	PT	Pode formar peróxidos explosivos.
	RO	Poate forma peroxizi explozivi.
	SK	Môže vytvárat' výbušné peroxidy.
	SL	Lahko tvori eksplozivne perokside.
	FI	Saattaa muodostaa räjähtäviä peroksideja.
	SV	Kan bilda explosiva peroxider.

EUH 044	Kieli	
	BG	Риск от експлозия при нагряване в затворено пространство.
	ES	Riesgo de explosión al calentarlo en ambiente confinado.
	CS	Nebezpečí výbuchu při zahřátí v uzavřeném obalu.
	DA	Eksplosionsfarlig ved opvarmning under indeslutning.
	DE	Explosionsgefahr bei Erhitzen unter Einschluss.
	ET	Plahvatusohtlik kuumutamisel kinnises mahutis.
	EL	Κίνδυνος εκρήξεως εάν θερμανθεί υπό περιορισμό.
	EN	Risk of explosion if heated under confinement.

▼B

EUH 044	Kieli	
	FR	Risque d'explosion si chauffé en ambiance confinée.
	GA	Baol pléasctha arna théamh i limistéar iata.
▼M5	HR	Opasnost od eksplozije ako se zagrijava u zatvorenom prostoru.
▼B	IT	Rischio di esplosione per riscaldamento in ambiente confinato.
	LV	Sprādziena draudi, karsējot slēgtā vidē.
	LT	Gali sprogti, jei kaitinama sandariai uždaryta.
	HU	Zárt térben hő hatására robbanhat.
	MT	Riskju ta' splużjoni jekk jissaħħan fil-magħluq.
	NL	Ontploffingsgevaar bij verwarming in afgesloten toestand.
	PL	Zagrożenie wybuchem po ogrzaniu w zamkniętym pojemniku.
	PT	Risco de explosão se aquecido em ambiente fechado.
	RO	Risc de explozie, dacă este încălzit în spațiu închis.
	SK	Riziko výbuchu pri zahrievaní v uzavretom priestore.
	SL	Nevarnost eksplozije ob segrevanju v zaprtem prostoru.
	FI	Räjähdysvaara kuumennettaessa suljetussa astiassa.
	SV	Explosionsrisk vid uppvärmning i sluten behållare.

Taulukko 2.2

Terveyteen liittyvät vaikutukset

EUH 029	Kieli	
	BG	При контакт с вода се отделя токсичен газ.
	ES	En contacto con agua libera gases tóxicos.
	CS	Uvolňuje toxický plyn při styku s vodou.
	DA	Udvikler giftig gas ved kontakt med vand.
	DE	Entwickelt bei Berührung mit Wasser giftige Gase.
	ET	Kokkupuutel veega eraldub mürgine gaas.
	EL	Σε επαφή με το νερό ελευθερώνονται τοξικά αέρια.
	EN	Contact with water liberates toxic gas.
	FR	Au contact de l'eau, dégage des gaz toxiques.
	GA	I dteagmháil le huisce scaoiltear gás tocsaineach.

▼B

EUH 029	Kieli	
▼M5	HR	U dodiru s vodom oslobađa otrovni plin.
▼B	IT	A contatto con l'acqua libera un gas tossico.
	LV	Saskaroties ar ūdeni, izdala toksiskas gāzes.
	LT	Kontaktuodama su vandeniu išskiria toksiškas dujas.
	HU	Vízzel érintkezve mérgező gázok képződnek.
	MT	Jitfa' gass tossiku meta jmiss l-ilma.
	NL	Vormt giftig gas in contact met water.
	PL	W kontakcie z wodą uwalnia toksyczne gazy.
	PT	Em contacto com a água liberta gases tóxicos.
	RO	În contact cu apa, degajă un gaz toxic.
	SK	Pri kontakte s vodou uvoľňuje toxický plyn.
	SL	V stiku z vodo se sprošča strupen plin.
	FI	Kehittää myrkyllistä kaasua veden kanssa.
	SV	Utvecklar giftig gas vid kontakt med vatten.

EUH 031	Kieli	
	BG	При контакт с киселини се отделя токсичен газ.
	ES	En contacto con ácidos libera gases tóxicos.
	CS	Uvolňuje toxický plyn při styku s kyselinami.
	DA	Udvikler giftig gas ved kontakt med syre.
	DE	Entwickelt bei Berührung mit Säure giftige Gase.
	ET	Kokkupuutel hapetega eraldub mürgine gaas.
	EL	Σε επαφή με οξέα ελευθερώνονται τοξικά αέρια.
	EN	Contact with acids liberates toxic gas.
	FR	Au contact d'un acide, dégage un gaz toxique.
	GA	I dteagmháil le haigéid scaoiltear gás tocsaineach.
▼M5	HR	U dodiru s kiselinama oslobađa otrovni plin.
▼B	IT	A contatto con acidi libera gas tossici.
	LV	Saskaroties ar skābēm, izdala toksiskas gāzes.
	LT	Kontaktuodama su rūgštimis išskiria toksiškas dujas.
	HU	Savval érintkezve mérgező gázok képződnek.
	MT	Jitfa' gass tossiku meta jmiss l-aċidi.

▼B

EUH 031	Kieli	
	NL	Vormt giftig gas in contact met zuren.
	PL	W kontakcie z kwasami uwalnia toksyczne gazy.
	PT	Em contacto com ácidos liberta gases tóxicos.
	RO	În contact cu acizi, degajă un gaz toxic.
	SK	Pri kontakte s kyselinami uvoľňuje toxický plyn.
	SL	V stiku s kislinami se sprošča strupen plin.
	FI	Kehittää myrkyllistä kaasua hapon kanssa.
	SV	Utvecklar giftig gas vid kontakt med syra.

EUH 032	Kieli	
	BG	При контакт с киселини се отделя силно токсичен газ.
	ES	En contacto con ácidos libera gases muy tóxicos.
	CS	Uvolňuje vysoce toxický plyn při styku s kyselinami.
	DA	Udvikler meget giftig gas ved kontakt med syre.
	DE	Entwickelt bei Berührung mit Säure sehr giftige Gase.
	ET	Kokkupuutel hapetega eraldub väga mürgine gaas.
	EL	Σε επαφή με οξέα ελευθερώνονται πολύ τοξικά αέρια.
	EN	Contact with acids liberates very toxic gas.
	FR	Au contact d'un acide, dégage un gaz très toxique.
	GA	I dteagmháil le haigéid scaoiltear gás an-tocsaineach.
▼M5	HR	U dodiru s kiselinama oslobađa vrlo otrovni plin.
▼B	IT	A contatto con acidi libera gas molto tossici.
	LV	Saskaroties ar skābēm, izdala ļoti toksiskas gāzes.
	LT	Kontaktuodama su rūgštimis išskiria labai toksiškas dujas.
	HU	Savval érintkezve nagyon mérgező gázok képződnek.
	MT	Jitfa' gass tossiku ħafna meta jmiss l-aċidi.
	NL	Vormt zeer giftig gas in contact met zuren.
	PL	W kontakcie z kwasami uwalnia bardzo toksyczne gazy.
	PT	Em contacto com ácidos liberta gases muito tóxicos.

▼B

EUH 032	Kieli	
	RO	În contact cu acizi, degajă un gaz foarte toxic.
	SK	Pri kontakte s kyselinami uvoľňuje veľmi toxický plyn.
	SL	V stiku s kislinami se sprošča zelo strupen plin.
	FI	Kehittää erittäin myrkyllistä kaasua hapon kanssa.
	SV	Utvecklar mycket giftig gas vid kontakt med syra.

EUH 066	Kieli	
	BG	Повтарящата се експозиция може да предизвика изсушаване или напукване на кожата.
	ES	La exposición repetida puede provocar sequedad o formación de grietas en la piel.
	CS	Opakovaná expozice může způsobit vysušení nebo popraskání kůže.
	DA	Gentagen kontakt kan give tør eller revnet hud.
	DE	Wiederholter Kontakt kann zu spröder oder rissiger Haut führen.
	ET	Korduv kokkupuude võib põhjustada naha kuivust või lõhenemist.
	EL	Παρατεταμένη έκθεση μπορεί να προκαλέσει ξηρότητα δέρματος ή σκάσιμο.
	EN	Repeated exposure may cause skin dryness or cracking.
	FR	L'exposition répétée peut provoquer dessèchement ou gerçures de la peau.
	GA	D'fhéadfadh tirimeacht chraicinn nó scoilteadh craicinn a bheith mar thoradh ar ilnochtadh.
▼M5	HR	Ponavljano izlaganje može prouzročiti sušenje ili pucanje kože.
▼B	IT	L'esposizione ripetuta può provocare secchezza o screpolature della pelle.
	LV	Atkārtota iedarbība var radīt sausu ādu vai izraisīt tās sprēgāšanu.
	LT	Pakartotinis poveikis gali sukelti odos džiūvimą arba skilinėjimą.
	HU	Ismétlődő expozíció a bőr kiszáradását vagy megrepedezését okozhatja.
	MT	Espożizzjoni ripetuta tista' tikkaġuna nxif jew qsim tal-ġilda.
	NL	Herhaalde blootstelling kan een droge of een gebarsten huid veroorzaken.
	PL	Powtarzające się narażenie może powodować wysuszanie lub pękanie skóry.

▼B

EUH 066	Kieli	
	PT	Pode provocar pele seca ou gretada, por exposição repetida.
	RO	Expunerea repetată poate provoca uscarea sau crăparea pielii.
	SK	Opakovaná expozícia môže spôsobit' vysušenie alebo popraskanie pokožky.
	SL	Ponavljajoča izpostavljenost lahko povzroči nastanek suhe ali razpokane kože.
	FI	Toistuva altistus voi aiheuttaa ihon kuivumista tai halkeilua.
	SV	Upprepad kontakt kan ge torr hud eller hudsprickor.

EUH 070	Kieli	
	BG	Токсично при контакт с очите.
	ES	Tóxico en contacto con los ojos.
	CS	Toxický při styku s očima.
	DA	Giftig ved kontakt med øjnene.
	DE	Giftig bei Berührung mit den Augen.
	ET	Silma sattumisel mürgine.
	EL	Τοξικό σε επαφή με τα μάτια.
	EN	Toxic by eye contact.
	FR	Toxique par contact oculaire.
	GA	Tocsaineach trí theagmháil leis an tsúil.
▼M5	HR	Otrovno u dodiru s očima.
▼B	IT	Tossico per contatto oculare.
	LV	Toksisks saskarē ar acīm.
	LT	Toksiška patekus į akis.
	HU	Szembe kerülve mérgező.
	MT	Tossiku meta jmiss ma' l-għajnejn.
	NL	Giftig bij oogcontact.
	PL	Działa toksycznie w kontakcie z oczami.
	PT	Tóxico por contacto com os olhos.
	RO	Toxic în caz de contact cu ochii.
	SK	Toxické pri kontakte s očami.
	SL	Strupeno ob stiku z očmi.
	FI	Myrkyllistä joutuessaan silmään.
	SV	Giftigt vid kontakt med ögonen.

EUH 071	Kieli	
	BG	Корозивен за дихателните пътища.
	ES	Corrosivo para las vías respiratorias.
	CS	Způsobuje poleptání dýchacích cest.
	DA	Ætsende for luftvejene.

▼B

EUH 071	Kieli	
	DE	Wirkt ätzend auf die Atemwege.
	ET	Söövitav hingamisteedele.
	EL	Διαβρωτικό της αναπνευστικής οδού.
	EN	Corrosive to the respiratory tract.
	FR	Corrosif pour les voies respiratoires.
	GA	Creimneach don chonair riospráide.
▼M5	HR	Nagrizajuće za dišni sustav.
▼B	IT	Corrosivo per le vie respiratorie.
	LV	Kodīgs elpceļiem.
	LT	Ėsdina kvėpavimo takus.
	HU	Maró hatású a légutakra.
	MT	Korrużiv għas-sistema respiratorja.
	NL	Bijtend voor de luchtwegen.
	PL	Działa żrąco na drogi oddechowe.
	PT	Corrosivo para as vias respiratórias.
	RO	Corosiv pentru căile respiratorii.
	SK	Žieravé pre dýchacie cesty.
	SL	Jedko za dihalne poti.
	FI	Hengityselimiä syövyttävää.
	SV	Frätande på luftvägarna.

▼M2

———————

▼B

3. 3 OSA: TÄYDENTÄVÄT TIEDOT MERKINNÖISSÄ / TIETTYJÄ ►M2 ———— ◄ SEOKSIA KOSKEVAT TIEDOT

EUH 201/ 201A	Kieli	
►M2 —— ◄ ►M2 —— ◄	BG	Съдържа олово. Да не се използва върху повърхност, която евентуално може да се дъвче или смуче от деца. Внимание! Съдържа олово.
►M2 —— ◄ ►M2 —— ◄	ES	Contiene plomo. No utilizar en objetos que los niños puedan masticar o chupar. ¡Atención! Contiene plomo.
►M2 —— ◄ ►M2 —— ◄	CS	Obsahuje olovo. Nemá se používat na povrchy, které mohou okusovat nebo olizovat děti. Pozor! Obsahuje olovo.
►M2 —— ◄ ►M2 —— ◄	DA	Indeholder bly. Må ikke anvendes på genstande, som børn vil kunne tygge eller sutte på. Advarsel! Indeholder bly.
►M2 —— ◄ ►M2 —— ◄	DE	Enthält Blei. Nicht für den Anstrich von Gegenständen verwenden, die von Kindern gekaut oder gelutscht werden könnten. Achtung! Enthält Blei.

▼B

EUH 201/ 201A	Kieli	
►M2 — ◄ ►M2 — ◄	ET	►C3 Sisaldab pliid. Mitte kasutada pindadel, mida lapsed võivad närida või imeda. Hoiatus! Sisaldab pliid. ◄
►M2 — ◄ ►M2 — ◄	EL	Περιέχει μόλυβδο. Να μη χρησιμοποιείται σε επιφάνειες που είναι πιθανόν να μασήσουν ή να πιπιλίσουν τα παιδιά. Προσοχή! Περιέχει μόλυβδο.
►M2 — ◄ ►M2 — ◄	EN	Contains lead. Should not be used on surfaces liable to be chewed or sucked by children. Warning! Contains lead.
►M2 — ◄ ►M2 — ◄	FR	Contient du plomb. Ne pas utiliser sur les objets susceptibles d'être mâchés ou sucés par des enfants. Attention! Contient du plomb.
►M2 — ◄ ►M2 — ◄	GA	Luaidhe ann. Níor chóir a úsáid ar dhromchlaí a d'fhéadfadh a bheith á gcogaint nó á sú ag leanaí. Rabhadh! Luaidhe ann.
▼M5	HR	Sadrži olovo. Ne smije se koristiti na površinama koje mogu žvakati ili sisati djeca. Upozorenje! Sadrži olovo.
▼B ►M2 — ◄ ►M2 — ◄	IT	Contiene piombo. Non utilizzare su oggetti che possono essere masticati o succhiati dai bambini. Attenzione! Contiene piombo.
►M2 — ◄ ►M2 — ◄	LV	Satur svinu. Nedrīkst lietot uz virsmām, kuras var nonākt bērnam mutē. Brīdinājums! Satur svinu.
►M2 — ◄ ►M2 — ◄	LT	Sudėtyje yra švino. Nenaudoti paviršiams, kurie gali būti vaikų kramtomi arba čiulpiami. Atsargiai! Sudėtyje yra švino.
►M2 — ◄ ►M2 — ◄	HU	Ólmot tartalmaz. Tilos olyan felületeken használni, amelyeket gyermekek szájukba vehetnek. Figyelem! Ólmot tartalmaz.
►M2 — ◄ ►M2 — ◄	MT	Fih iċ-ċomb. M'għandux jintuża' fuq uċuh li x'aktarx jomogħduhom jew jerdgħuhom it-tfal. Twissija! Fih iċ-ċomb.
►M2 — ◄ ►M2 — ◄	NL	Bevat lood. Mag niet worden gebruikt voor voorwerpen waarin kinderen kunnen bijten of waaraan kinderen kunnen zuigen. Let op! Bevat lood.
►M2 — ◄ ►M2 — ◄	PL	Zawiera ołów. Nie należy stosować na powierzchniach, które mogą być gryzione lub ssane przez dzieci. Uwaga! Zawiera ołów.
►M2 — ◄ ►M2 — ◄	PT	Contém chumbo. Não utilizar em superfícies que possam ser mordidas ou chupadas por crianças. Atenção! Contém chumbo.
►M2 — ◄ ►M2 — ◄	RO	Conține plumb. A nu se utiliza pe obiecte care pot fi mestecate sau supte de copii. Atenție! Conține plumb.

▼B

EUH 201/ 201A	Kieli	
►M2 —— ◄ ►M2 —— ◄	SK	Obsahuje olovo. Nepoužívajte na povrchy, ktoré by mohli žuť alebo oblizovať deti. Pozor! Obsahuje olovo.
►M2 —— ◄ ►M2 —— ◄	SL	Vsebuje svinec. Ne sme se nanašati na površine, ki bi jih lahko žvečili ali sesali otroci. Pozor! Vsebuje svinec.
►M2 —— ◄ ►M2 —— ◄	FI	Sisältää lyijyä. Ei saa käyttää pintoihin, joita lapset voivat pureskella tai imeä. Varoitus! Sisältää lyijyä.
►M2 —— ◄ ►M2 —— ◄	SV	Innehåller bly. Bör inte användas på ytor där barn kan komma åt att tugga eller suga. Varning! Innehåller bly.

EUH 202	Kieli	
	BG	Цианокрилат. Опасно. Залепва кожата и очите за секунди. Да се съхранява извън обсега на деца.
	ES	Cianoacrilato. Peligro. Se adhiere a la piel y a los ojos en pocos segundos. Mantener fuera del alcance de los niños.
	CS	Kyanoakrylát. Nebezpečí. Okamžitě slepuje kůži a oči. Uchovávejte mimo dosah dětí.
	DA	Cyanoacrylat. Farligt. Klæber til huden og øjnene på få sekunder. Opbevares utilgængeligt for børn.
	DE	Cyanacrylat. Gefahr. Klebt innerhalb von Sekunden Haut und Augenlider zusammen. Darf nicht in die Hände von Kindern gelangen.
	ET	Tsüanoakrülaat. Ohtlik. Liimib naha ja silmad hetkega. Hoida lastele kättesaamatus kohas.
	EL	Κυανοακρυλική ένωση. Κίνδυνος. Κολλάει στην επιδερμίδα και στα μάτια μέσα σε λίγα δευτερόλεπτα. Να φυλάσσεται μακριά από παιδιά.
	EN	Cyanoacrylate. Danger. Bonds skin and eyes in seconds. Keep out of the reach of children.
	FR	Cyanoacrylate. Danger. Colle à la peau et aux yeux en quelques secondes. À conserver hors de portée des enfants.
	GA	Cianaicrioláit. Contúirt. Nascann craiceann agus súile laistigh de shoicindí. Coimeád as aimsiú leanaí.
▼M5	HR	Cianoakrilat. Opasnost. Trenutno lijepi kožu i oči. Čuvati izvan dohvata djece.
▼B	IT	Cianoacrilato. Pericolo. Incolla la pelle e gli occhi in pochi secondi. Tenere fuori dalla portata dei bambini.
	LV	Ciānakrilāts. Bīstami. Iedarbība uz acīm un ādu tūlītēja. Sargāt no bērniem.

▼B

EUH 202	Kieli	
	LT	Cianakrilatas. Pavojinga. Staigiai suklijuoja odą ir akis. Laikyti vaikams neprieinamoje vietoje.
	HU	Cianoakrilát. Veszély! Néhány másodperc alatt a bőrre és a szembe ragad. Gyermekektől elzárva tartandó.
	MT	Cyanoacrylate. Periklu. Iwaħħal il-ġilda u l-għajnejn fi ftit sekondi. Żomm 'il bogħod minn fejn jistgħu jilħquh it-tfal.
	NL	Cyanoacrylaat. Gevaarlijk. Kleeft binnen enkele seconden aan huid en oogleden. Buiten het bereik van kinderen houden.
	PL	Cyjanoakrylany. Niebezpieczeństwo. Skleja skórę i powieki w ciągu kilku sekund. Chronić przed dziećmi.
	PT	Cianoacrilato. Perigo. Cola à pele e aos olhos em poucos segundos. Manter fora do alcance das crianças.
	RO	Cianoacrilat. Pericol. Se lipeşte de piele şi ochi în câteva secunde. A nu se lăsa la îndemâna copiilor.
	SK	Kyanoakrylát. Nebezpečenstvo. V priebehu niekoľkých sekúnd zlepí pokožku a oči. Uchovávajte mimo dosahu detí.
	SL	Cianoakrilat. Nevarno. Kožo in oči zlepi v nekaj sekundah. Hraniti zunaj dosega otrok.
	FI	Syanoakrylaattia. Vaara. Liimaa ihon ja silmät hetkessä. Säilytettävä lasten ulottumattomissa.
	SV	Cyanoakrylat. Fara. Fäster snabbt på hud och ögon. Förvaras oåtkomligt för barn.

EUH 203	Kieli	
	BG	Съдържа хром (VI). Може да причини алергична реакция.
	ES	Contiene cromo (VI). Puede provocar una reacción alérgica.
	CS	Obsahuje chrom (VI). Může vyvolat alergickou reakci.
	DA	Indeholder krom (VI). Kan udløse allergisk reaktion.
	DE	Enthält Chrom (VI). Kann allergische Reaktionen hervorrufen.
	ET	Sisaldab kroomi (VI). Võib esile kutsuda allergilise reaktsiooni.
	EL	Περιέχει χρώμιο (VI). Μπορεί να προκαλέσει αλλεργική αντίδραση.
	EN	Contains chromium (VI). May produce an allergic reaction.
	FR	Contient du chrome (VI). Peut produire une réaction allergique.
	GA	Cróimiam (VI) ann. D'fhéadfadh sé a bheith ina chúis le frithghníomh ailléirgeach.

▼B

EUH 203	Kieli	
▼M5	HR	Sadrži krom (VI). Može izazvati alergijsku reakciju.
▼B	IT	Contiene cromo (VI). Può provocare una reazione allergica.
	LV	Satur hromu (VI). Var izraisīt alerģisku reakciju.
	LT	Sudėtyje yra chromo (VI). Gali sukelti alerginę reakciją.
	HU	Krómot (VI) tartalmaz. Allergiás reakciót válthat ki.
	MT	Fih il-kromju (VI). Jista' joħloq reazzjoni allerġika.
	NL	Bevat zeswaardig chroom. Kan een allergische reactie veroorzaken.
	PL	Zawiera chrom (VI). Może powodować wystąpienie reakcji alergicznej.
	PT	Contém crómio (VI). Pode provocar uma reacção alérgica.
	RO	Conține crom (VI). Poate provoca o reacție alergică.
	SK	Obsahuje chróm (VI). Môže vyvolať alergickú reakciu.
	SL	Vsebuje krom (VI). Lahko povzroči alergijski odziv.
	FI	Sisältää kromi(VI)-yhdisteitä. Voi aiheuttaa allergisen reaktion.
	SV	Innehåller krom (VI). Kan orsaka en allergisk reaktion.

EUH 204	Kieli	
	BG	Съдържа изоцианати. Може да причини алергична реакция.
	ES	Contiene isocianatos. Puede provocar una reacción alérgica.
	CS	Obsahuje isokyanáty. Může vyvolat alergickou reakci.
	DA	Indeholder isocyanater. Kan udløse allergisk reaktion.
	DE	Enthält Isocyanate. Kann allergische Reaktionen hervorrufen.
	ET	Sisaldab isotsüanaate. Võib esile kutsuda allergilise reaktsiooni.
	EL	Περιέχει ισοκυανικές ενώσεις. Μπορεί να προκαλέσει αλλεργική αντίδραση.
	EN	Contains isocyanates. May produce an allergic reaction.
	FR	Contient des isocyanates. Peut produire une réaction allergique.

▼B

EUH 204	Kieli	
	GA	Isicianaití ann. D'fhéadfadh sé a bheith ina chúis le frithghníomh ailléirgeach.
▼M5	HR	Sadrži izocianate. Može izazvati alergijsku reakciju.
▼B	IT	Contiene isocianati. Può provocare una reazione allergica.
	LV	Satur izocianātus. Var izraisīt alerģisku reakciju.
	LT	Sudėtyje yra izocianatų. Gali sukelti alerginę reakciją.
	HU	Izocianátokat tartalmaz. Allergiás reakciót válthat ki.
	MT	Fih l-isocyanates. Jista' jagħmel reazzjoni allerġika.
	NL	Bevat isocyanaten. Kan een allergische reactie veroorzaken.
	PL	Zawiera izocyjaniany. Może powodować wystąpienie reakcji alergicznej.
	PT	Contém isocianatos. Pode provocar uma reacção alérgica.
	RO	Conține izocianați. Poate provoca o reacție alergică.
	SK	Obsahuje izokyanáty. Môže vyvolať alergickú reakciu.
	SL	Vsebuje izocianate. Lahko povzroči alergijski odziv.
	FI	Sisältää isosyanaatteja. Voi aiheuttaa allergisen reaktion.
	SV	Innehåller isocyanater. Kan orsaka en allergisk reaktion.

EUH 205	Kieli	
	BG	Съдържа епоксидни съставки. Може да причини алергична реакция.
	ES	Contiene componentes epoxídicos. Puede provocar una reacción alérgica.
	CS	Obsahuje epoxidové složky. Může vyvolat alergickou reakci.
	DA	Indeholder epoxyforbindelser. Kan udløse allergisk reaktion.
	DE	Enthält epoxidhaltige Verbindungen. Kann allergische Reaktionen hervorrufen.
	ET	Sisaldab epoksükomponente. Võib esile kutsuda allergilise reaktsiooni.
	EL	Περιέχει εποξειδικές ενώσεις. Μπορεί να προκαλέσει αλλεργική αντίδραση.
	EN	Contains epoxy constituents. May produce an allergic reaction.

▼B

EUH 205	Kieli	
	FR	Contient des composés époxydiques. Peut produire une réaction allergique.
	GA	Comhábhair eapocsacha ann. D'fhéadfadh sé a bheith ina chúis le frithghníomh ailléirgeach.
▼M5	HR	Sadrži epoksidne sastojke. Može izazvati alergijsku reakciju.
▼B	IT	Contiene componenti epossidici. Può provocare una reazione allergica.
	LV	Satur epoksīda sastāvdaļas. Var izraisīt alerģisku reakciju.
	LT	Sudėtyje yra epoksidinių komponentų. Gali sukelti alerginę reakciją.
	HU	Epoxid tartalmú vegyületeket tartalmaz. Allergiás reakciót válthat ki.
	MT	Fih kostitwenti ta' l-eposside. Jista' jagħmel reazzjoni allerġika.
	NL	Bevat epoxyverbindingen. Kan een allergische reactie veroorzaken.
	PL	Zawiera składniki epoksydowe. Może powodować wystąpienie reakcji alergicznej.
	PT	Contém componentes epoxídicos. Pode provocar uma reacção alérgica.
	RO	Conține componenți epoxidici. Poate provoca o reacție alergică.
	SK	Obsahuje epoxidové zložky. Môže vyvolať alergickú reakciu.
	SL	Vsebuje epoksidne sestavine. Lahko povzroči alergijski odziv.
	FI	Sisältää epoksihartseja. Voi aiheuttaa allergisen reaktion.
	SV	Innehåller epoxiförening. Kan orsaka en allergisk reaktion.

EUH 206	Kieli	
	BG	Внимание! Да не се използва заедно с други продукти. Може да отдели опасни газове (хлор).
	ES	¡Atención! No utilizar junto con otros productos. Puede desprender gases peligrosos (cloro).
	CS	Pozor! Nepoužívejte společně s jinými výrobky. Může uvolňovat nebezpečné plyny (chlor).
	DA	Advarsel! Må ikke anvendes i forbindelse med andre produkter. Farlige luftarter (chlor) kan frigøres.
	DE	Achtung! Nicht zusammen mit anderen Produkten verwenden, da gefährliche Gase (Chlor) freigesetzt werden können.

▼B

EUH 206	Kieli	
	ET	►C3 Hoiatus! Mitte kasutada koos teiste toodetega. Segust võib eralduda ohtlikke gaase (kloori). ◄
	EL	Προσοχή! Να μην χρησιμοποιείται σε συνδυασμό με άλλα προϊόντα. Μπορεί να ελευθερωθούν επικίνδυνα αέρια (χλώριο).
	EN	Warning! Do not use together with other products. May release dangerous gases (chlorine).
	FR	Attention! Ne pas utiliser en combinaison avec d'autres produits. Peut libérer des gaz dangereux (chlore).
	GA	Rabhadh! Ná húsáid in éineacht le táirgí eile. D'fhéadfadh sé go scaoilfí gáis chontúirteacha (clóirín).
▼M5	HR	Upozorenje! Ne koristiti s drugim proizvodima. Mogu se osloboditi opasni plinovi (klor).
▼B	IT	Attenzione! Non utilizzare in combinazione con altri prodotti. Possono liberarsi gas pericolosi (cloro).
	LV	Brīdinājums! Nelietot kopā ar citiem produktiem. Var izdalīt bīstamas gāzes (hloru).
	LT	Atsargiai! Nenaudoti kartu su kitais produktais. Gali išskirti pavojingas dujas (chlorą).
	HU	Figyelem! Tilos más termékekkel együtt használni. Veszélyes gázok (klór) szabadulhatnak fel.
	MT	Twissija! Tużahx flimkien ma' prodotti oħra. Jista' jerħi gassijiet perikoluži (kloru).
	NL	Let op! Niet in combinatie met andere producten gebruiken. Er kunnen gevaarlijke gassen (chloor) vrijkomen.
	PL	Uwaga! Nie stosować razem z innymi produktami. Może wydzielać niebezpieczne gazy (chlor).
	PT	Atenção! Não utilizar juntamente com outros produtos. Podem libertar-se gases perigosos (cloro).
	RO	Atenție! A nu se folosi împreună cu alte produse. Poate elibera gaze periculoase (clor).
	SK	Pozor! Nepoužívajte spolu s inými výrobkami. Môžu uvoľňovať nebezpečné plyny (chlór).
	SL	Pozor! Ne uporabljajte skupaj z drugimi izdelki. Lahko se sproščajo nevarni plini (klor).
	FI	Varoitus! Älä käytä yhdessä muiden tuotteiden kanssa. Tuotteesta voi vapautua vaarallista kaasua (klooria).
	SV	Varning! Får ej användas tillsammans med andra produkter. Kan avge farliga gaser (klor).

▼B

EUH 207	Kieli	
	BG	Внимание! Съдържа кадмий. При употреба се образуват опасни пари. Вижте информацията, предоставена от производителя. Спазвайте инструкциите за безопасност.
	ES	¡Atención! Contiene cadmio. Durante su utilización se desprenden vapores peligrosos. Ver la información facilitada por el fabricante. Seguir las instrucciones de seguridad.
	CS	Pozor! Obsahuje kadmium. Při používání vznikají nebezpečné výpary. Viz informace dodané výrobcem. Dodržujte bezpečnostní pokyny.
	DA	Advarsel! Indeholder cadmium. Der udvikles farlige dampe under anvendelsen. Se producentens oplysninger. Overhold sikkerhedsforskrifterne.
	DE	Achtung! Enthält Cadmium. Bei der Verwendung entstehen gefährliche Dämpfe. Hinweise des Herstellers beachten. Sicherheitsanweisungen einhalten.
	ET	►C3 Hoiatus! Sisaldab kaadmiumi. Kasutamisel moodustuvad ohtlikud aurud. Vt tootja esitatud teavet. Järgida ohutuseeskirju. ◄
	EL	Προσοχή! Περιέχει κάδμιο. Κατά τη χρήση αναπτύσσονται επικίνδυνες αναθυμιάσεις. Βλέπετε πληροφορίες του κατασκευαστή. Τηρείτε τις οδηγίες ασφαλείας.
	EN	Warning! Contains cadmium. Dangerous fumes are formed during use. See information supplied by the manufacturer. Comply with the safety instructions.
	FR	Attention! Contient du cadmium. Des fumées dangereuses se développent pendant l'utilisation. Voir les informations fournies par le fabricant. Respectez les consignes de sécurité.
	GA	Rabhadh! Caidmiam ann. Cruthaítear múch chontúirteach le linn a úsáide. Féach an fhaisnéis atá curtha ar fáil ag an monaróir. Cloígh leis na treoracha sábháilteachta.
▼M5	HR	Upozorenje! Sadrži kadmij. Tijekom uporabe stvara se opasni dim. Vidi podatke dostavljene od proizvođača. Postupati prema uputama o mjerama sigurnosti.
▼B	IT	Attenzione! Contiene cadmio. Durante l'uso si sviluppano fumi pericolosi. Leggere le informazioni fornite dal fabbricante. Rispettare le disposizioni di sicurezza.
	LV	Brīdinājums! Satur kadmiju. Lietojot veidojas bīstami izgarojumi. Sk. ražotāja sniegto informāciju. Ievērot drošības instrukcijas.
	LT	Atsargiai! Sudėtyje yra kadmio. Naudojant susidaro pavojingi garai. Žiūrėti gamintojo pateiktą informaciją. Vykdyti saugos instrukcijas.
	HU	Figyelem! Kadmiumot tartalmaz! A használat során veszélyes füstök képződnek. Lásd a gyártó által közölt információt. Be kell tartani a biztonsági előírásokat.

▼B

EUH 207	Kieli	
	MT	Twissija! Fih il-kadmju. Waqt li jintuża jiffurmaw dħaħen perikoluži. Ara l-informazzjoni mogħtija mill-fabbrikant. Ħares l-istruzzjonijiet dwar is-sigurtà.
	NL	Let op! Bevat cadmium. Bij het gebruik ontwikkelen zich gevaarlijke dampen. Zie de aanwijzingen van de fabrikant. Neem de veiligheidsvoorschriften in acht.
	PL	Uwaga! Zawiera kadm. Podczas stosowania wydziela niebezpieczne pary. Zapoznaj się z informacją dostarczoną przez producenta. Przestrzegaj instrukcji bezpiecznego stosowania.
	PT	Atenção! Contém cádmio. Libertam-se fumos perigosos durante a utilização. Ver as informações fornecidas pelo fabricante. Respeitar as instruções de segurança.
	RO	Atenție! Conține cadmiu. În timpul utilizării se degajă un fum periculos. A se vedea informațiile furnizate de producător. A se respecta instrucțiunile privind siguranța.
	SK	Pozor! Obsahuje kadmium. Pri používaní sa tvorí nebezpečný dym. Pozri informácie od výrobcu. Dodržiavajte bezpečnostné pokyny.
	SL	Pozor! Vsebuje kadmij. Med uporabo nastajajo nevarni dimi. Preberite informacije proizvajalca. Upoštevajte navodila za varno uporabo.
	FI	Varoitus! Sisältää kadmiumia. Käytettäessä muodostuu vaarallisia huuruja. Noudata valmistajan antamia ohjeita. Noudata turvallisuusohjeita.
	SV	Varning! Innehåller kadmium. Farliga ångor bildas vid användning. Se information från tillverkaren. Följ skyddsanvisningarna.

EUH 208	Kieli	
	BG	Съдържа < наименование на сенсибилизира щото вещество>. Може да предизвика алергична реакция.
	ES	Contiene <nombre de la sustancia sensibilizante>. Puede provocar una reacción alérgica.
	CS	Obsahuje <název senzibilizující látky>. Může vyvolat alergickou reakci.
	DA	Indeholder <navn på det sensibiliserende stof>. Kan udløse allergisk reaktion.
	DE	Enthält <Name des sensibilisierenden Stoffes>. Kann allergische Reaktionen hervorrufen.
	ET	Sisaldab <sensibiliseeriva aine nimetus>. Võib esile kutsuda allergilise reaktsiooni.
	EL	Περιέχει <όνομα της ευαισθητοποιητικής ουσίας>. Μπορεί να προκαλέσει αλλεργική αντίδραση.
	EN	Contains <name of sensitising substance>. May produce an allergic reaction.

▼B

EUH 208	Kieli	
	FR	Contient <nom de la substance sensibilisante>. Peut produire une réaction allergique.
	GA	<Ainm na substainte íograithe> ann. D'fhéadfadh sé a bheith ina chúis le frithghníomh ailléirgeach.
▼M5	HR	Sadrži <naziv tvari koja dovodi do preosjetljivosti>. Može izazvati alergijsku reakciju.
▼B	IT	Contiene <denominazione della sostanza sensibilizzante>. Può provocare una reazione allergica.
	LV	Satur <sensibilizējošās vielas nosaukums>. Var izraisīt alerģisku reakciju.
	LT	Sudėtyje yra <jautrinančios medžiagos pavadinimas>. Gali sukelti alerginę reakciją.
	HU	<Allergén anyag neve>-t tartalmaz. Allergiás reakciót válthat ki.
	MT	Fih <l-isem tas-sustanza sensibbli>. Jista' jagħmel reazzjoni allerġika.
	NL	Bevat <naam van de sensibiliserende stof>. Kan een allergische reactie veroorzaken.
	PL	Zawiera <nazwa substancji uczulającej>. Może powodować wystąpienie reakcji alergicznej.
	PT	Contém <nome da substância sensibilizante em questão>. Pode provocar uma reacção alérgica.
	RO	Conține <denumirea substanței sensibilizante>. Poate provoca o reacție alergică.
	SK	Obsahuje <názov senzibilizujúcej látky>. Môže vyvolať alergickú reakciu.
	SL	Vsebuje <ime snovi, ki povzroča preobčutljivost>. Lahko povzroči alergijski odziv.
	FI	Sisältää <herkistävän aineen nimi>. Voi aiheuttaa allergisen reaktion.
	SV	Innehåller <namnet på det sensibiliserande ämnet>. Kan orsaka en allergisk reaktion.

EUH 209/ 209A	Kieli	
►M2 —— ◄ ►M2 —— ◄	BG	При употреба може да стане силно запалимо. При употреба може да стане запалимо.
►M2 —— ◄ ►M2 —— ◄	ES	Puede inflamarse fácilmente al usarlo Puede inflamarse al usarlo.
►M2 —— ◄ ►M2 —— ◄	CS	Při používání se může stát vysoce hořlavým. Při používání se může stát hořlavým.
►M2 —— ◄ ►M2 —— ◄	DA	Kan blive meget brandfarlig ved brug. Kan blive brandfarlig ved brug.
►M2 —— ◄ ►M2 —— ◄	DE	Kann bei Verwendung leicht entzündbar werden. Kann bei Verwendung entzündbar werden.

▼B

EUH 209/ 209A	Kieli	
►M2 —— ◄ ►M2 —— ◄	ET	Kasutamisel võib muutuda väga tuleohtlikuks. Kasutamisel võib muutuda tuleohtlikuks.
►M2 —— ◄ ►M2 —— ◄	EL	Μπορεί να γίνει πολύ εύφλεκτο κατά τη χρήση. Μπορεί να γίνει εύφλεκτο κατά τη χρήση.
►M2 —— ◄ ►M2 —— ◄	EN	Can become highly flammable in use. Can become flammable in use.
►M2 —— ◄ ►M2 —— ◄	FR	Peut devenir facilement inflammable en cours d'utilisation. Peut devenir inflammable en cours d'utilisation.
►M2 —— ◄ ►M2 —— ◄	GA	D'fhéadfadh sé éirí an-inadhainte agus é á úsáid. D'fhéadfadh sé éirí inadhainte agus é á úsáid.
▼M5	HR	Pri uporabi može postati lako zapaljivo. Pri uporabi može postati zapaljivo.
▼B ►M2 —— ◄ ►M2 —— ◄	IT	Può diventare facilmente infiammabile durante l'uso. Può diventare infiammabile durante l'uso.
►M2 —— ◄ ►M2 —— ◄	LV	Lietojot var viegli uzliesmot. Kļūt uzliesmojošs.
►M2 —— ◄ ►M2 —— ◄	LT	Naudojama gali tapti labai degi. Naudojama gali tapti degi.
►M2 —— ◄ ►M2 —— ◄	HU	A használat során fokozottan tűzveszélyessé válhat. A használat során tűzveszélyessé válhat.
►M2 —— ◄ ►M2 —— ◄	MT	Jista' jieħu n-nar faċilment meta jintuża. Jista' jieħu n-nar meta jintuża.
►M2 —— ◄ ►M2 —— ◄	NL	Kan bij gebruik licht ontvlambaar worden. Kan bij gebruik ontvlambaar worden.
►M2 —— ◄ ►M2 —— ◄	PL	Podczas stosowania może przekształcić się w substancję wysoce łatwopalną. Podczas stosowania może przekształcić się w substancję łatwopalną.
►M2 —— ◄ ►M2 —— ◄	PT	Pode tornar-se facilmente inflamável durante o uso. Pode tornar-se inflamável durante o uso.
►M2 —— ◄ ►M2 —— ◄	RO	Poate deveni foarte inflamabil în timpul utilizării. Poate deveni inflamabil în timpul utilizării.
►M2 —— ◄ ►M2 —— ◄	SK	Pri používaní sa môže stať veľmi horľavou. Pri používaní sa môže stať horľavou.
►M2 —— ◄ ►M2 —— ◄	SL	Med uporabo utegne postati lahko vnetljivo. Med uporabo utegne postati vnetljivo.
►M2 —— ◄ ►M2 —— ◄	FI	Voi muuttua helposti syttyväksi käytössä. Voi muuttua syttyväksi käytössä.
►M2 —— ◄ ►M2 —— ◄	SV	Kan bli mycket brandfarligt vid användning. Kan bli brandfarligt vid användning.

▼B

EUH 210	Kieli	
	BG	Информационен лист за безопасност ще бъде представен при поискване.
	ES	Puede solicitarse la ficha de datos de seguridad.
	CS	Na vyžádání je k°dispozici bezpečnostní list.
	DA	Sikkerhedsdatablad kan på anmodning rekvireres.
	DE	Sicherheitsdatenblatt auf Anfrage erhältlich.
	ET	Ohutuskaart nõudmisel kättesaadav.
	EL	Δελτίο δεδομένων ασφαλείας παρέχεται εφόσον ζητηθεί.
	EN	Safety data sheet available on request.
	FR	Fiche de données de sécurité disponible sur demande.
	GA	Bileog sonraí sábháilteachta ar fáil arna iarraidh sin.
▼M5	HR	Sigurnosno-tehnički list dostupan na zahtjev.
▼B	IT	Scheda dati di sicurezza disponibile su richiesta.
	LV	Drošības datu lapa ir pieejama pēc pieprasījuma.
	LT	Saugos duomenų lapą galima gauti paprašius.
	HU	Kérésre biztonsági adatlap kapható.
	MT	Il-karta tad-data dwar is-sikurezza hija disponibbli meta tintalab.
	NL	Veiligheidsinformatieblad op verzoek verkrijgbaar.
	PL	Karta charakterystyki dostępna na żądanie.
	PT	Ficha de segurança fornecida a pedido.
	RO	Fișa cu date de securitate disponibilă la cerere.
	SK	Na požiadanie možno poskytnúť kartu bezpečnostných údajov.
	SL	Varnosti list na voljo na zahtevo.
	FI	Käyttöturvallisuustiedote toimitetaan pyynnöstä.
	SV	Säkerhetsdatablad finns att rekvirera.

EUH 401	Kieli	
	BG	За да се избегнат рискове за човешкото здраве и околната среда, спазвайте инструкциите за употреба.
	ES	A fin de evitar riesgos para las personas y el medio ambiente, siga las instrucciones de uso.
	CS	Dodržujte pokyny pro používání, abyste se vyvarovali rizik pro lidské zdraví a životní prostředí.

▼B

EUH 401	Kieli	
	DA	Brugsanvisningen skal følges for ikke at bringe menneskers sundhed og miljøet i fare.
	DE	Zur Vermeidung von Risiken für Mensch und Umwelt die Gebrauchsanleitung einhalten.
	ET	Inimeste tervise ja keskkonna ohustamise vältimiseks järgida kasutusjuhendit.
	EL	Για να αποφύγετε τους κινδύνους για την ανθρώπινη υγεία και το περιβάλλον, ακολουθήστε τις οδηγίες χρήσης.
	EN	To avoid risks to human health and the environment, comply with the instructions for use.
	FR	Respectez les instructions d'utilisation pour éviter les risques pour la santé humaine et l'environnement.
	GA	Chun priacail do shláinte an duine agus don chomhshaol a sheachaint, cloígh leis na treoracha maidir le húsáid.
▼M5	HR	Da bi se izbjegli rizici za zdravlje ljudi i okoliš, treba se pridržavati uputa za uporabu.
▼B	IT	Per evitare rischi per la salute umana e per l'ambiente, seguire le istruzioni per l'uso.
	LT	Siekiant išvengti žmonių sveikatai ir aplinkai keliamos rizikos, būtina vykdyti naudojimo instrukcijos nurodymus.
	LV	Lai izvairītos no riska cilvēku veselībai un videi, ievērojiet lietošanas pamācību.
	HU	Az emberi egészség és a környezet veszélyeztetésének elkerülése érdekében be kell tartani a használati utasítás előírásait.
	MT	Biex jiġu evitati r-riskji għal saħħet il-bniedem u għall-ambjent, ħares l-istruzzjonijiet dwar l-użu.
	NL	Volg de gebruiksaanwijzing om gevaar voor de menselijke gezondheid en het milieu te voorkomen.
	PL	W celu uniknięcia zagrożeń dla zdrowia ludzi i środowiska, należy postępować zgodnie z instrukcją użycia.
	PT	Para evitar riscos para a saúde humana e para o ambiente, respeitar as instruções de utilização.
	RO	Pentru a evita riscurile pentru sănătatea umană și mediu, a se respecta instrucțiunile de utilizare.
	SK	Dodržiavajte návod na používanie, aby ste zabránili vzniku rizík pre zdravie ľudí a životné prostredie.
	SL	Da bi se izognili tveganjem za ljudi in okolje, ravnajte v skladu z navodili za uporabo.
	FI	Noudata käyttöohjeita ihmisen terveydelle ja ympäristölle aiheutuvien vaarojen välttämiseksi.
	SV	För att undvika risker för människors hälsa och för miljön, följ bruksanvisningen.

▼B

LIITE IV

TURVALAUSEKELUETTELO

▼M4

Valitessaan turvalausekkeet 22 artiklan ja 28 artiklan 3 kohdan mukaisesti toimittajat voivat yhdistellä alla olevan taulukon turvalausekkeita ottaen huomioon turvaohjeiden selkeyden ja ymmärrettävyyden.

Kun osa sarakkeessa 2 olevasta turvalausekkeen tekstistä on hakasulkeissa […], se merkitsee sitä, että kyseinen tekstin osa ei koske kaikkia tapauksia ja sitä pitäisi käyttää vain tietyissä tilanteissa. Näissä tapauksissa sarakkeessa 5 esitetään käyttöedellytykset, joissa selostetaan milloin tekstiä olisi käytettävä.

Kun sarakkeessa 2 olevaan turvalausekkeen tekstiin sisältyy kenoviiva tai vinoviiva [/], on valittava jokin merkkien erottamista osista sarakkeessa 5 esitettyjen ohjeiden mukaisesti.

Kun sarakkeessa 2 olevaan turvalausekkeen tekstiin sisältyy kolme pistettä […], sarakkeessa 5 annetaan lisätietoja siitä, mitä tietoja on esitettävä.

▼B

1. **1 osa: turvalausekkeiden valintakriteerit**

Taulukko 6.1

Yleiset turvalausekkeet

Koodi (1)	Yleiset turvalausekkeet (2)	Vaaraluokka (3)	Vaarakategoria (4)	Käyttöedellytykset (5)
P101	Jos tarvitaan lääkinnällistä apua, näytä pakkaus tai varoitusetiketti.	tapauksen mukaan		Kuluttajatuotteet
P102	Säilytä lasten ulottumattomissa.	tapauksen mukaan		Kuluttajatuotteet
P103	Lue merkinnät ennen käyttöä.	tapauksen mukaan		Kuluttajatuotteet

Taulukko 6.2

Turvalausekkeet — Ennaltaehkäisy

Koodi (1)	Turvalausekkeet ennaltaehkäisystä (2)	Vaaraluokka (3)	Vaarakategoria (4)	Käyttöedellytykset (5)
P201	Lue erityisohjeet ennen käyttöä.	Räjähteet (2.1 jakso)	Epästabiili räjähde	
		Sukusolujen perimää vaurioittava (3.5 jakso)	1A, 1B, 2	
		Syöpää aiheuttava (3.6 jakso)	1A, 1B, 2	
		Lisääntymiselle vaarallinen (3.7 jakso)	1A, 1B, 2	
		Lisääntymiselle vaarallinen — vaikutukset imetykseen tai imetyksen kautta aiheutuvat vaikutukset (3.7 jakso)	Lisäkategoria	

▼B

Koodi (1)	Turvalausekkeet ennaltaehkäisystä (2)	Vaaraluokka (3)	Vaarakategoria (4)	Käyttöedellytykset (5)
▼M4				
P202	Lue varoitukset huolellisesti ennen käsittelyä.	Räjähteet (2.1 jakso)	Epästabiili räjähde	
		Sukusolujen perimää vaurioittava (3.5 jakso)	1A, 1B, 2	
		Syöpää aiheuttava (3.6 jakso)	1A, 1B, 2	
		Lisääntymiselle vaarallinen (3.7 jakso)	1A, 1B, 2	
		Syttyvät kaasut (myös kemiallisesti epästabiilit kaasut) (2.2 jakso)	A, B (kemiallisesti epästabiilit kaasut)	
▼M7				
P210	Suojaa lämmöltä, kuumilta pinnoilta, kipinöiltä, avotulelta ja muilta sytytyslähteiltä. Tupakointi kielletty.	Räjähteet (2.1 jakso)	Luokat 1.1, 1.2, 1.3, 1.4, 1.5	
		Syttyvät kaasut (2.2 jakso)	1, 2	
		Aerosolit (2.3 jakso)	1, 2, 3	
		Syttyvät nesteet (2.6 jakso)	1, 2, 3	
		Syttyvät kiinteät aineet (2.7 jakso)	1, 2	
		Itsereaktiiviset aineet ja seokset (2.8 jakso)	Tyypit A, B, C, D, E, F	
		Pyroforiset nesteet (2.9 jakso)	1	
		Pyroforiset kiinteät aineet (2.10 jakso)	1	
		Hapettavat nesteet (2.13 jakso)	1, 2, 3	
		Hapettavat kiinteät aineet (2.14 jakso)	1, 2, 3	
		Orgaaniset peroksidit (2.15 jakso)	Tyypit A, B, C, D, E, F	
▼M4				
P211	Ei saa suihkuttaa avotuleen tai muuhun sytytyslähteeseen.	Aerosolit (2.3 jakso)	1, 2	
P220	Pidä/Varastoi erillään vaatetuksesta / … / syttyvistä materiaaleista.	Hapettavat kaasut (2.4 jakso)	1	…Valmistaja/toimittaja määrittelee yhteensopimattomat materiaalit.
		Itsereaktiiviset aineet ja seokset (2.8 jakso)	Tyypit A, B, C, D, E, F	
		Hapettavat nesteet (2.13 jakso)	1	— täsmennettävä, että pidettävä erillään vaatetuksesta ja muista syttyvistä materiaaleista.
			2, 3	…Valmistaja/toimittaja määrittelee yhteensopimattomat materiaalit.
		Hapettavat kiinteät aineet (2.14 jakso)	1	— täsmennettävä, että pidettävä erillään vaatetuksesta ja muista syttyvistä materiaaleista.
			2, 3	…Valmistaja/toimittaja määrittelee yhteensopimattomat materiaalit.
		Orgaaniset peroksidit (2.15 jakso)	Tyypit A, B, C, D, E, F	

▼B

Koodi (1)	Turvalausekkeet ennaltaehkäisystä (2)	Vaaraluokka (3)	Vaarakategoria (4)	Käyttöedellytykset (5)
P221	Varo sekoittamasta syttyvien materiaalien … kanssa.	Hapettavat nesteet (2.13 jakso)	1, 2, 3	Valmistaja/toimittaja määrittelee yhteensopimattomat materiaalit.
		Hapettavat kiinteät aineet (2.14 jakso)	1, 2, 3	
P222	Ei saa joutua kosketuksiin ilman kanssa.	Pyroforiset nesteet (2.9 jakso)	1	
		Pyroforiset kiinteät aineet (2.10 jakso)	1	
▼M4 P223	Ei saa joutua kosketuksiin veden kanssa.	Aineet ja seokset, jotka veden kanssa kosketuksiin joutuessaan kehittävät syttyviä kaasuja (2.12 jakso)	1, 2	
▼B P230	Säilytä kostutettuna …	Räjähteet (2.1 jakso)	Vaarallisuusluokat 1.1, 1.2, 1.3, 1.5	Valmistaja/toimittaja määrittelee soveltuvan materiaalin. — jos kuivuminen lisää räjähdysvaaraa, paitsi jos se on tarpeen valmistuksessa tai käytössä (esim. nitroselluloosa).
P231	Käsittele inertissä kaasussa.	Aineet ja seokset, jotka veden kanssa kosketuksiin joutuessaan kehittävät syttyviä kaasuja (2.12 jakso)	1, 2, 3	
P232	Suojaa kosteudelta.	Aineet ja seokset, jotka veden kanssa kosketuksiin joutuessaan kehittävät syttyviä kaasuja (2.12 jakso)	1, 2, 3	
P233	Säilytä tiiviisti suljettuna.	Syttyvät nesteet (2.6 jakso)	1, 2, 3	
		Välitön myrkyllisyys — hengitysteitse (3.1 jakso)	1, 2, 3	— jos aine on haihtuvaa ja voi synnyttää vaarallisen ilmaseoksen.
		Elinkohtainen myrkyllisyys — kerta-altistuminen; hengitysteiden ärsytys (3.8 jakso)	3	
		Elinkohtainen myrkyllisyys — kerta-altistuminen; narkoosi (3.8 jakso)	3	
P234	Säilytä alkuperäispakkauksessa.	Itsereaktiiviset aineet ja seokset (2.8 jakso)	Tyypit A, B, C, D, E, F	
		Orgaaniset peroksidit (2.15 jakso)	Tyypit A, B, C, D, E, F	
		Metalleja syövyttävät aineet ja seokset (2.16 jakso)	1	

▼B

Koodi (1)	Turvalausekkeet ennaltaehkäisystä (2)	Vaaraluokka (3)	Vaarakategoria (4)	Käyttöedellytykset (5)
P235	Säilytä viileässä.	Syttyvät nesteet (2.6 jakso)	1, 2, 3	
		Itsereaktiiviset aineet ja seokset (2.8 jakso)	Tyypit A, B, C, D, E, F	
		Itsestään kuumenevat aineet ja seokset (2.11 jakso)	1, 2	
		Orgaaniset peroksidit (2.15 jakso)	Tyypit A, B, C, D, E, F	
P240	Säiliö ja vastaanottavat laitteet on maadoitettava/yhdistettävä.	Räjähteet (2.1 jakso)	Vaarallisuusluokat 1.1, 1.2, 1.3, 1.4, 1.5	— jos räjähde on elektrostaattisesti herkkää.
		Syttyvät nesteet (2.6 jakso)	1, 2, 3	— jos elektrostaattisesti herkkä materiaali on tarkoitettu lastattavaksi uudelleen. — jos aine on haihtuvaa ja voi synnyttää vaarallisen ilmaseoksen.
		Syttyvät kiinteät aineet (2.7 jakso)	1, 2	— jos elektrostaattisesti herkkä materiaali on tarkoitettu lastattavaksi uudelleen.
P241	Käytä räjähdysturvallisia sähkö/ilmanvaihto/valaisin/…/laitteita.	Syttyvät nesteet (2.6 jakso)	1, 2, 3	Valmistaja/toimittaja määrittelee muut laitteet.
		Syttyvät kiinteät aineet (2.7 jakso)	1, 2	Valmistaja/toimittaja määrittelee muut laitteet. — jos voi syntyä pölypilviä.
P242	Käytä ainoastaan kipinöimättömiä työkaluja.	Syttyvät nesteet (2.6 jakso)	1, 2, 3	
P243	Estä staattisen sähkön aiheuttama kipinöinti.	Syttyvät nesteet (2.6 jakso)	1, 2, 3	
▼M4 P244	Pidä venttiilit ja liittimet vapaana öljystä ja rasvasta.	Hapettavat kaasut (2.4 jakso)	1	
▼B P250	Suojele rasitukselta/iskuilta/…/hankaukselta.	Räjähteet (2.1 jakso)	Vaarallisuusluokat 1.1, 1.2, 1.3, 1.4, 1.5	Valmistaja/toimittaja määrittelee vältettävän käsittelytavan.
▼M4 P251	Ei saa puhkaista tai polttaa edes tyhjänä.	Aerosolit (2.3 jakso)	1, 2, 3	

▼B

Koodi (1)	Turvalausekkeet ennaltaehkäisystä (2)	Vaaraluokka (3)	Vaarakategoria (4)	Käyttöedellytykset (5)
P260	Älä hengitä pölyä/savua/kaasua/sumua/höyryä/ suihketta.	Välitön myrkyllisyys — hengitysteitse (3.1 jakso)	1, 2	Valmistaja/toimittaja määrittelee olosuhteet.
		Elinkohtainen myrkyllisyys — kerta-altistuminen (3.8 jakso)	1, 2	
		Elinkohtainen myrkyllisyys — toistuva altistuminen (3.9 jakso)	1, 2	
		Ihosyövyttävyys (3.2 jakso)	1A, 1B, 1C	— täsmennettävä, että pölyn ja sumun hengittämistä on varottava. — jos käytön aikana voi syntyä hengitysteihin joutuvia pölyhiukkasia tai sumupisaroita.
		Lisääntymiselle vaarallinen — vaikutukset imetykseen tai imetyksen kautta aiheutuvat vaikutukset (3.7 jakso)	Lisäkategoria	
▼M4 P261	Vältä pölyn/savun/kaasun/sumun/höyryn/suihkeen hengittämistä.	Välitön myrkyllisyys – hengitysteitse (3.1 jakso)	3, 4	Valmistaja/toimittaja määrittelee olosuhteet. — voidaan jättää pois, jos P260 esitetään etiketissä.
		Hengitysteiden herkistyminen (3.4 jakso)	1, 1A, 1B	
		Ihon herkistyminen (3.4 jakso)	1, 1A, 1B	
		Elinkohtainen myrkyllisyys – kerta-altistuminen; hengitysteiden ärsytys (3.8 jakso)	3	
		Elinkohtainen myrkyllisyys – kerta-altistuminen; narkoosi (3.8 jakso)	3	
▼B P262	Varo kemikaalin joutumista silmiin, iholle tai vaatteisiin.	Välitön myrkyllisyys — ihon kautta (3.1 jakso)	1, 2	
P263	Vältä kosketusta raskauden tai imetyksen aikana.	Lisääntymiselle vaarallinen — vaikutukset imetykseen tai imetyksen kautta aiheutuvat vaikutukset (3.7 jakso)	Lisäkategoria	
P264	Pese … huolellisesti käsittelyn jälkeen.	Välitön myrkyllisyys — suun kautta (3.1 jakso)	1, 2, 3, 4	Valmistaja/toimittaja määrittelee, mitkä kehon osat on pestävä käsittelyn jälkeen.
		Välitön myrkyllisyys — ihon kautta (3.1 jakso)	1, 2	
		Ihosyövyttävyys (3.2 jakso)	1A, 1B, 1C	

▼B

Koodi (1)	Turvalausekkeet ennaltaehkäisystä (2)	Vaaraluokka (3)	Vaarakategoria (4)	Käyttöedellytykset (5)
		Ihoärsytys (3.2 jakso)	2	
		Silmä-ärsytys (3.3 jakso)	2	
		Lisääntymiselle vaarallinen — vaikutukset imetykseen tai imetyksen kautta aiheutuvat vaikutukset (3.7 jakso)	Lisäkategoria	
		Elinkohtainen myrkyllisyys — kerta-altistuminen (3.8 jakso)	1, 2	
		Elinkohtainen myrkyllisyys — toistuva altistuminen (3.9 jakso)	1	
P270	Syöminen, juominen ja tupakointi kielletty kemikaalia käytettäessä.	Välitön myrkyllisyys — suun kautta (3.1 jakso)	1, 2, 3, 4	
		Välitön myrkyllisyys — ihon kautta (3.1 jakso)	1, 2	
		Lisääntymiselle vaarallinen — vaikutukset imetykseen tai imetyksen kautta aiheutuvat vaikutukset (3.7 jakso)	Lisäkategoria	
		Elinkohtainen myrkyllisyys — kerta-altistuminen (3.8 jakso)	1, 2	
		Elinkohtainen myrkyllisyys — toistuva altistuminen (3.9 jakso)	1	
P271	Käytä ainoastaan ulkona tai tiloissa, joissa on hyvä ilmanvaihto.	Välitön myrkyllisyys — hengitysteitse (3.1 jakso)	1, 2, 3, 4	
		Elinkohtainen myrkyllisyys — kerta-altistuminen; hengitysteiden ärsytys (3.8 jakso)	3	
		Elinkohtainen myrkyllisyys — kerta-altistuminen; narkoosi (3.8 jakso)	3	
▼M2 P272	Saastuneita työvaatteita ei saa viedä työpaikalta.	Ihon herkistyminen (3.4 jakso)	1, 1A, 1B	
▼B P273	Vältettävä päästämistä ympäristöön.	Vaarallinen vesiympäristölle — välitön myrkyllisyys (4.1 jakso)	1	— jos tämä ei ole aiottu käyttö.
		►M2 Vaarallinen vesiympäristölle — pitkäaikainen myrkyllisyys (4.1 jakso) ◄	1, 2, 3, 4	

▼B

Koodi (1)	Turvalausekkeet ennaltaehkäisystä (2)	Vaaraluokka (3)	Vaarakategoria (4)	Käyttöedellytykset (5)
▼M2 —				
▼M4 P280	Käytä suojakäsineitä/suojavaatetusta/silmiensuojainta/kasvonsuojainta.	Räjähteet (2.1 jakso)	Epästabiilit räjähteet ja vaarallisuusluokat 1.1, 1.2, 1.3, 1.4, 1.5	Valmistaja/toimittaja määrittelee suojaintyypin. — *täsmennettävä kasvonsuojain*.
		Syttyvät nesteet (2.6 jakso)	1, 2, 3	Valmistaja/toimittaja määrittelee suojaintyypin. — *täsmennettävä suojakäsineet ja silmien-/kasvonsuojain*.
		Syttyvät kiinteät aineet (2.7 jakso)	1, 2	
		Itsereaktiiviset aineet ja seokset (2.8 jakso)	Tyypit A, B, C, D, E, F	
		Pyroforiset nesteet (2.9 jakso)	1	
		Pyroforiset kiinteät aineet (2.10 jakso)	1	
		Itsestään kuumenevat aineet ja seokset (2.11 jakso)	1, 2	
		Aineet ja seokset, jotka veden kanssa kosketuksiin joutuessaan kehittävät syttyviä kaasuja (2.12 jakso)	1, 2, 3	
		Hapettavat nesteet (2.13 jakso)	1, 2, 3	
		Hapettavat kiinteät aineet (2.14 jakso)	1, 2, 3	
		Orgaaniset peroksidit (2.15 jakso)	Tyypit A, B, C, D, E, F	
		Välitön myrkyllisyys – ihon kautta (3.1 jakso)	1, 2, 3, 4	Valmistaja/toimittaja määrittelee suojaintyypin. — *täsmennettävä suojakäsineet/suojavaatetus*.
		Ihosyövyttävyys (3.2 jakso)	1A, 1B, 1C	Valmistaja/toimittaja määrittelee suojaintyypin. — *täsmennettävä suojakäsineet/suojavaatetus ja silmien-/kasvonsuojain*.
		Ihoärsytys (3.2 jakso)	2	Valmistaja/toimittaja määrittelee suojaintyypin. — *täsmennettävä suojakäsineet*.
		Ihon herkistyminen (3.4 jakso)	1, 1A, 1B	
		Vakava silmävaurio (3.3 jakso)	1	Valmistaja/toimittaja määrittelee suojaintyypin. — *täsmennettävä silmien-/kasvonsuojain*.
		Silmä-ärsytys (3.3 jakso)	2	

▼M4

Koodi (1)	Turvalausekkeet ennaltaehkäisystä (2)	Vaaraluokka (3)	Vaarakategoria (4)	Käyttöedellytykset (5)
		Sukusolujen perimää vaurioittava (3.5 jakso)	1A, 1B, 2	Valmistaja/toimittaja määrittelee suojaintyypin.
		Syöpää aiheuttava (3.6 jakso)	1A, 1B, 2	Valmistaja/toimittaja määrittelee suojaintyypin.
		Lisääntymiselle vaarallinen (3.7 jakso)	1A, 1B, 2	Valmistaja/toimittaja määrittelee suojaintyypin.
—				

▼B

P282	Käytä kylmäeristäviä suojakäsineitä/kasvonsuojainta/silmiensuojainta.	Paineen alaiset kaasut (2.5 jakso)	Jäähdytetty nesteytetty kaasu	
P283	Käytä palosuojattua / paloturvallista vaatetusta.	Hapettavat nesteet (2.13 jakso)	1	
		Hapettavat kiinteät aineet (2.14 jakso)	1	

▼M4

P284	Käytä hengityksensuojainta [jos ilmanvaihto on riittämätön].	Välitön myrkyllisyys – hengitysteitse (3.1 jakso)	1, 2	Valmistaja/toimittaja määrittelee suojaimen. — hakasulkeissa esitettyä tekstiä voidaan käyttää, jos kemikaalin kanssa toimitetaan käyttöpaikkaan lisätiedot siitä, minkätyyppinen ilmanvaihto on riittävä turvallista käyttöä varten.
		Hengitysteiden herkistyminen (3.4 jakso)	1, 1A, 1B	
—				

▼B

P231 + P232	Käsittele inertissä kaasussa. Suojaa kosteudelta.	Aineet ja seokset, jotka veden kanssa kosketuksiin joutuessaan kehittävät syttyviä kaasuja (2.12 jakso)	1, 2, 3	
P235 + P410	Säilytä viileässä. Suojaa auringonvalolta.	Itsestään kuumenevat aineet ja seokset (2.11 jakso)	1, 2	

Taulukko 6.3

Turvalausekkeet — Pelastustoimenpiteet

Koodi (1)	Turvalausekkeet pelastustoimenpiteistä (2)	Vaaraluokka (3)	Vaarakategoria (4)	Käyttöedellytykset (5)
P301	JOS KEMIKAALIA ON NIELTY:	Välitön myrkyllisyys — suun kautta (3.1 jakso)	1, 2, 3, 4	
		Ihosyövyttävyys (3.2 jakso)	1A, 1B, 1C	
		Aspiraatiovaara (3.10 jakso).	1	

▼B

	Koodi (1)	Turvalausekkeet pelastustoimenpiteistä (2)	Vaaraluokka (3)	Vaarakategoria (4)	Käyttöedellytykset (5)
▼M2	P302	JOS KEMIKAALIA JOUTUU IHOLLE:	Pyroforiset nesteet (2.9 jakso)	1	
			Välitön myrkyllisyys – ihon kautta (3.1 jakso)	1, 2, 3, 4	
			Ihoärsytys (3.2 jakso)	2	
			Ihon herkistyminen (3.4 jakso)	1, 1A, 1B	
▼B	P303	JOS KEMIKAALIA JOUTUU IHOLLE (tai hiuksiin):	Syttyvät nesteet (2.6 jakso)	1, 2, 3	
			Ihosyövyttävyys (3.2 jakso)	1A, 1B, 1C	
▼M2	P304	JOS KEMIKAALIA ON HENGITETTY:	Välitön myrkyllisyys – hengitysteitse (3.1 jakso)	1, 2, 3, 4	
			Ihosyövyttävyys (3.2 jakso)	1A, 1B, 1C	
			Hengitysteiden herkistyminen (3.4 jakso)	1, 1A, 1B	
			Elinkohtainen myrkyllisyys – kerta-altistuminen; hengitysteiden ärsytys (3.8 jakso)	3	
			Elinkohtainen myrkyllisyys – kerta-altistuminen; narkoosi (3.8 jakso)	3	
▼B	P305	JOS KEMIKAALIA JOUTUU SILMIIN:	Ihosyövyttävyys (3.2 jakso)	1A, 1B, 1C	
			Vakava silmävaurio (3.3 jakso)	1	
			Silmä-ärsytys (3.3 jakso)	2	
	P306	JOS KEMIKAALIA JOUTUU VAATTEISIIN:	Hapettavat nesteet (2.13 jakso)	1	
			Hapettavat kiinteät aineet (2.14 jakso)	1	
▼M4	—				
	P308	Altistumisen tapahduttua tai jos epäillään altistumista:	Sukusolujen perimää vaurioittava (3.5 jakso)	1A, 1B, 2	
			Syöpää aiheuttava (3.6 jakso)	1A, 1B, 2	
			Lisääntymiselle vaarallinen (3.7 jakso)	1A, 1B, 2	

▼**M4**

Koodi (1)	Turvalausekkeet pelastustoimenpiteistä (2)	Vaaraluokka (3)	Vaarakategoria (4)	Käyttöedellytykset (5)
		Lisääntymiselle vaarallinen – vaikutukset imetykseen tai imetyksen kautta aiheutuvat vaikutukset (3.7 jakso)	Lisäkategoria	
		Elinkohtainen myrkyllisyys, kerta-altistuminen (3.8 jakso)	1, 2	
—				
P310	Ota välittömästi yhteys MYRKYTYSTIETOKESKUKSEEN/lääkäriin/ …	Välitön myrkyllisyys – suun kautta (3.1 jakso)	1, 2, 3	…Valmistaja/toimittaja määrittelee lääkinnällisen avun soveltuvan lähteen hätätapauksessa.
		Välitön myrkyllisyys – ihon kautta (3.1 jakso)	1, 2	
		Välitön myrkyllisyys – hengitysteitse (3.1 jakso)	1, 2	
		Ihosyövyttävyys (3.2 jakso)	1A, 1B, 1C	
		Vakava silmävaurio (3.3 jakso)	1	
		Aspiraatiovaara (3.10 jakso).	1	
P311	Ota yhteys MYRKYTYSTIETOKESKUKSEEN/lääkäriin/ …	Välitön myrkyllisyys – hengitysteitse (3.1 jakso)	3	…Valmistaja/toimittaja määrittelee lääkinnällisen avun soveltuvan lähteen hätätapauksessa.
		Hengitysteiden herkistyminen (3.4 jakso)	1, 1A, 1B	
		Elinkohtainen myrkyllisyys – kerta-altistuminen (3.8 jakso)	1, 2	
P312	Ota yhteys MYRKYTYSTIETOKESKUKSEEN/lääkäriin/ …/ jos ilmenee pahoinvointia.	Välitön myrkyllisyys – suun kautta (3.1 jakso)	4	…Valmistaja/toimittaja määrittelee lääkinnällisen avun soveltuvan lähteen hätätapauksessa.
		Välitön myrkyllisyys – ihon kautta (3.1 jakso)	3, 4	
		Välitön myrkyllisyys – hengitysteitse (3.1 jakso)	4	
		Elinkohtainen myrkyllisyys – kerta-altistuminen; hengitysteiden ärsytys (3.8 jakso)	3	
		Elinkohtainen myrkyllisyys – kerta-altistuminen; narkoosi (3.8 jakso)	3	

▼B

Koodi (1)	Turvalausekkeet pelastustoimenpiteistä (2)	Vaaraluokka (3)	Vaarakategoria (4)	Käyttöedellytykset (5)
▼M2 P313	Hakeudu lääkäriin.	Ihoärsytys (3.2 jakso)	2, 3	
		Silmä-ärsytys (3.3 jakso)	2	
		Ihon herkistyminen (3.4 jakso)	1, 1A, 1B	
		Sukusolujen perimää vaurioittava (3.5 jakso)	1A, 1B, 2	
		Syöpää aiheuttava (3.6 jakso)	1A, 1B, 2	
		Lisääntymiselle vaarallinen (3.7 jakso)	1A, 1B, 2	
		Lisääntymiselle vaarallinen – vaikutukset imetykseen tai imetyksen kautta aiheutuvat vaikutukset (3.7 jakso)	Lisäkategoria	
▼B P314	Hakeudu lääkäriin, jos ilmenee pahoinvointia.	Elinkohtainen myrkyllisyys — toistuva altistuminen (3.9 jakso)	1, 2	
P315	Hakeudu välittömästi lääkäriin.	Paineen alaiset kaasut (2.5 jakso)	Jäähdytetty nesteytetty kaasu	
P320	Erityishoitoa tarvitaan välittömästi (katso … pakkauksen merkinnöissä).	Välitön myrkyllisyys — hengitysteitse (3.1 jakso)	1, 2	Viittaus täydentäviin ensiapuohjeisiin. — jos vasta-aine on annettava välittömästi.
▼M4 P321	Erityishoitoa tarvitaan (katso … pakkauksen merkinnöissä).	Välitön myrkyllisyys – suun kautta (3.1 jakso)	1, 2, 3	…Viittaus täydentäviin ensiapuohjeisiin. — *jos vasta-aine on annettava välittömästi*.
		Välitön myrkyllisyys – ihon kautta (3.1 jakso)	1, 2, 3, 4	…Viittaus täydentäviin ensiapuohjeisiin. — *jos suositellaan välittömiä toimenpiteitä, kuten tiettyä puhdistusainetta*.
		Välitön myrkyllisyys – hengitysteitse (3.1 jakso)	3	…Viittaus täydentäviin ensiapuohjeisiin. — *jos tarvitaan välittömiä erityistoimenpiteitä.*
		Ihosyövyttävyys (3.2 jakso)	1A, 1B, 1C	…Viittaus täydentäviin ensiapuohjeisiin. — *valmistaja/toimittaja voi tarvittaessa täsmentää puhdistusaineen*.
		Ihoärsytys (3.2 jakso)	2	
		Ihon herkistyminen (3.4 jakso)	1, 1A,1B	
		Elinkohtainen myrkyllisyys – kerta-altistuminen (3.8 jakso)	1	…Viittaus täydentäviin ensiapuohjeisiin. — *jos tarvitaan välittömiä toimenpiteitä*.

▼B

Koodi (1)	Turvalausekkeet pelastustoimenpiteistä (2)	Vaaraluokka (3)	Vaarakategoria (4)	Käyttöedellytykset (5)
▼M4 —				
▼B P330	Huuhdo suu.	Välitön myrkyllisyys — suun kautta (3.1 jakso)	1, 2, 3, 4	
		Ihosyövyttävyys (3.2 jakso)	1A, 1B, 1C	
P331	EI saa oksennuttaa.	Ihosyövyttävyys (3.2 jakso)	1A, 1B, 1C	
		Aspiraatiovaara (3.10 jakso).	1	
P332	Jos ilmenee ihoärsytystä:	Ihoärsytys (3.2 jakso)	2, 3	
▼M2 P333	Jos ilmenee ihoärsytystä tai ihottumaa:	Ihon herkistyminen (3.4 jakso)	1, 1A, 1B	
▼B P334	Upota kylmään veteen/kääri märkiin siteisiin.	Pyroforiset nesteet (2.9 jakso)	1	
		Pyroforiset kiinteät aineet (2.10 jakso)	1	
		Aineet ja seokset, jotka veden kanssa kosketuksiin joutuessaan kehittävät syttyviä kaasuja (2.12 jakso)	1, 2	
P335	Poista irtohiukkaset iholta.	Pyroforiset kiinteät aineet (2.10 jakso)	1	
		Aineet ja seokset, jotka veden kanssa kosketuksiin joutuessaan kehittävät syttyviä kaasuja (2.12 jakso)	1, 2	
P336	Sulata jäätyneet alueet haalealla vedellä. Vahingoittunutta aluetta ei saa hangata.	Paineen alaiset kaasut (2.5 jakso)	Jäähdytetty nesteytetty kaasu	
P337	Jos silmä-ärsytys jatkuu:	Silmä-ärsytys (3.3 jakso)	2	
P338	Poista piilolinssit, jos sen voi tehdä helposti. Jatka huuhtomista.	Ihosyövyttävyys (3.2 jakso)	1A, 1B, 1C	
		Vakava silmävaurio (3.3 jakso)	1	
		Silmä-ärsytys (3.3 jakso)	2	

▼B

Koodi (1)	Turvalausekkeet pelastustoimenpiteistä (2)	Vaaraluokka (3)	Vaarakategoria (4)	Käyttöedellytykset (5)
▼M4 P340	Siirrä henkilö raittiiseen ilmaan ja varmista vaivaton hengitys.	Välitön myrkyllisyys – hengitysteitse (3.1 jakso)	1, 2, 3, 4	
		Ihosyövyttävyys (3.2 jakso)	1A, 1B, 1C	
		Hengitysteiden herkistyminen (3.4 jakso)	1, 1A, 1B	
		Elinkohtainen myrkyllisyys – kerta-altistuminen; hengitysteiden ärsytys (3.8 jakso)	3	
		Elinkohtainen myrkyllisyys – kerta-altistuminen; narkoosi (3.8 jakso)	3	
___				
▼M2 P342	Jos ilmenee hengitysoireita:	Hengitysteiden herkistyminen (3.4 jakso)	1, 1A, 1B	
▼M4 ___				
▼B P351	Huuhdo huolellisesti vedellä usean minuutin ajan.	Ihosyövyttävyys (3.2 jakso)	1A, 1B, 1C	
		Vakava silmävaurio (3.3 jakso)	1	
		Silmä-ärsytys (3.3 jakso)	2	
▼M4 P352	Pese runsaalla vedellä/ …	Välitön myrkyllisyys – ihon kautta (3.1 jakso)	1, 2, 3, 4	…Valmistaja/toimittaja voi määritellä puhdistusaineen tarvittaessa tai suositella vaihtoehtoista ainetta poikkeustapauksissa, jos vesi on selvästi soveltumaton puhdistusaine.
		Ihoärsytys (3.2 jakso)	2	
		Ihon herkistyminen (3.4 jakso)	1, 1A, 1B	
▼B P353	Huuhdo /suihkuta iho vedellä.	Syttyvät nesteet (2.6 jakso)	1, 2, 3	
		Ihosyövyttävyys (3.2 jakso)	1A, 1B, 1C	

▼B

Koodi (1)	Turvalausekkeet pelastustoimenpiteistä (2)	Vaaraluokka (3)	Vaarakategoria (4)	Käyttöedellytykset (5)
P360	Huuhdo saastunut vaatetus ja iho välittömästi runsaalla vedellä ennen vaatetuksen riisumista.	Hapettavat nesteet (2.13 jakso)	1	
		Hapettavat kiinteät aineet (2.14 jakso)	1	
▼M4 P361	Riisu saastunut vaatetus välittömästi.	Syttyvät nesteet (2.6 jakso)	1, 2, 3	
		Välitön myrkyllisyys – ihon kautta (3.1 jakso)	1, 2, 3	
		Ihosyövyttävyys (3.2 jakso)	1A, 1B, 1C	
P362	Riisu saastunut vaatetus.	Välitön myrkyllisyys – ihon kautta (3.1 jakso)	4	
		Ihoärsytys (3.2 jakso)	2	
		Ihon herkistyminen (3.4 jakso)	1, 1A, 1B	
P363	Pese saastunut vaatetus ennen uudelleenkäyttöä.	Ihosyövyttävyys (3.2 jakso)	1A, 1B, 1C	
P364	Ja pese ennen uudelleenkäyttöä.	Välitön myrkyllisyys – ihon kautta (3.1 jakso)	1, 2, 3, 4	
		Ihoärsytys (3.2 jakso)	2	
		Ihon herkistyminen (3.4 jakso)	1, 1A, 1B	
▼B P370	Tulipalon sattuessa:	Räjähteet (2.1 jakso)	Vaarallisuusluokat 1.1, 1.2, 1.3, 1.4, 1.5	
		Hapettavat kaasut (2.4 jakso)	1	
		Syttyvät nesteet (2.6 jakso)	1, 2, 3	
		Syttyvät kiinteät aineet (2.7 jakso)	1, 2	
		Itsereaktiiviset aineet ja seokset (2.8 jakso)	Tyypit A, B, C, D, E, F	
		Pyroforiset nesteet (2.9 jakso)	1	
		Pyroforiset kiinteät aineet (2.10 jakso)	1	
		Aineet ja seokset, jotka veden kanssa kosketuksiin joutuessaan kehittävät syttyviä kaasuja (2.12 jakso)	1, 2, 3	
		Hapettavat nesteet (2.13 jakso)	1, 2, 3	
		Hapettavat kiinteät aineet (2.14 jakso)	1, 2, 3	

▼B

Koodi (1)	Turvalausekkeet pelastustoimenpiteistä (2)	Vaaraluokka (3)	Vaarakategoria (4)	Käyttöedellytykset (5)
P371	Jos tulipalo ja ainemäärät ovat suuret:	Hapettavat nesteet (2.13 jakso)	1	
		Hapettavat kiinteät aineet (2.14 jakso)	1	
P372	Tulipalon sattuessa räjähdysvaara.	Räjähteet (2.1 jakso)	Epästabiilit räjähteet ja vaarallisuusluokat 1.1, 1.2, 1.3, 1.4, 1.5	— paitsi jos räjähteet ovat yhteensopivuusryhmään 1.4S kuuluvia AMMUKSIA JA NIIDEN OSIA.
P373	Tulta EI SAA yrittää sammuttaa sen saavutettua räjähteet.	Räjähteet (2.1 jakso)	Epästabiilit räjähteet ja vaarallisuusluokat 1.1, 1.2, 1.3, 1.4, 1.5	
P374	Sammuta palo kohtuullisen välimatkan päästä tavanomaisin varotoimin.	Räjähteet (2.1 jakso)	Vaarallisuusluokka 1.4S	— jos räjähteet ovat yhteensopivuusryhmään 1.4S kuuluvia AMMUKSIA JA NIIDEN OSIA.
P375	Sammuta palo etäältä räjähdysvaaran takia.	Itsereaktiiviset aineet ja seokset (2.8 jakso)	Tyypit A, B	
		Hapettavat nesteet (2.13 jakso)	1	
		Hapettavat kiinteät aineet (2.14 jakso)	1	
P376	Sulje vuoto, jos sen voi tehdä turvallisesti.	Hapettavat kaasut (2.4 jakso)	1	
P377	Vuotavasta kaasusta johtuva palo: Ei saa sammuttaa, jollei vuotoa voida pysäyttää turvallisesti.	Syttyvät kaasut (2.2 jakso)	1, 2	
P378	Käytä palon sammuttamiseen …	Syttyvät nesteet (2.6 jakso)	1, 2, 3	Valmistaja/toimittaja määrittelee soveltuvat materiaalit. — jos vesi kasvattaa riskiä.
		Syttyvät kiinteät aineet (2.7 jakso)	1, 2	
		Itsereaktiiviset aineet ja seokset (2.8 jakso)	Tyypit A, B, C, D, E, F	
		Pyroforiset nesteet (2.9 jakso)	1	
		Pyroforiset kiinteät aineet (2.10 jakso)	1	
		Aineet ja seokset, jotka veden kanssa kosketuksiin joutuessaan kehittävät syttyviä kaasuja (2.12 jakso)	1, 2, 3	
		Hapettavat nesteet (2.13 jakso)	1, 2, 3	
		Hapettavat kiinteät aineet (2.14 jakso)	1, 2, 3	

▼B

Koodi (1)	Turvalausekkeet pelastustoimenpiteistä (2)	Vaaraluokka (3)	Vaarakategoria (4)	Käyttöedellytykset (5)
P380	Evakuoi alue.	Räjähteet (2.1 jakso)	Epästabiilit räjähteet	
		Räjähteet (2.1 jakso)	Vaarallisuusluokat 1.1, 1.2, 1.3, 1.4, 1.5	
		Itsereaktiiviset aineet ja seokset (2.8 jakso)	Tyypit A, B	
		Hapettavat nesteet (2.13 jakso)	1	
		Hapettavat kiinteät aineet (2.14 jakso)	1	
P381	Poista kaikki sytytyslähteet, jos sen voi tehdä turvallisesti.	Syttyvät kaasut (2.2 jakso)	1, 2	
P390	Imeytä valumat vahinkojen estämiseksi.	Metalleja syövyttävät aineet ja seokset (2.16 jakso)	1	
P391	Valumat on kerättävä.	Vaarallinen vesiympäristölle — välitön myrkyllisyys (4.1 jakso)	1	
		►M2 Vaarallinen vesiympäristölle — pitkäaikainen myrkyllisyys (4.1 jakso) ◄	1, 2	
▼M4 P301 + P310	JOS KEMIKAALIA ON NIELTY: Ota välittömästi yhteys MYRKYTYSTIETOKESKUKSEEN/lääkäriin/ …	Välitön myrkyllisyys – suun kautta (3.1 jakso)	1, 2, 3	…Valmistaja/toimittaja määrittelee lääkinnällisen avun soveltuvan lähteen hätätapauksessa.
		Aspiraatiovaara (3.10 jakso).	1	
P301 + P312	JOS KEMIKAALIA ON NIELTY: Ota yhteys MYRKYTYSTIETOKESKUKSEEN/ lääkäriin/ …/ jos ilmenee pahoinvointia.	Välitön myrkyllisyys – suun kautta (3.1 jakso)	4	…Valmistaja/toimittaja määrittelee lääkinnällisen avun soveltuvan lähteen hätätapauksessa.
▼B P301 + P330 + P331	JOS KEMIKAALIA ON NIELTY: Huuhdo suu. EI saa oksennuttaa.	Ihosyövyttävyys (3.2 jakso)	1A, 1B, 1C	
P302 + P334	JOS KEMIKAALIA JOUTUU IHOLLE: Upota kylmään veteen/kääri märkiin siteisiin.	Pyroforiset nesteet (2.9 jakso)	1	

▼B

Koodi (1)	Turvalausekkeet pelastustoimenpiteistä (2)	Vaaraluokka (3)	Vaarakategoria (4)	Käyttöedellytykset (5)
▼M4 —				
P302 + P352	JOS KEMIKAALIA JOUTUU IHOLLE: Pese runsaalla vedellä/ …	Välitön myrkyllisyys – ihon kautta (3.1 jakso)	1, 2, 3, 4	…Valmistaja/toimittaja voi määritellä puhdistusaineen tarvittaessa tai suositella vaihtoehtoista ainetta poikkeustapauksissa, jos vesi on selvästi soveltumaton puhdistusaine.
		Ihoärsytys (3.2 jakso)	2	
		Ihon herkistyminen (3.4 jakso)	1, 1A, 1B	
P303 + P361 + P353	JOS KEMIKAALIA JOUTUU IHOLLE (tai hiuksiin): Riisu saastunut vaatetus välittömästi. Huuhdo/ suihkuta iho vedellä.	Syttyvät nesteet (2.6 jakso)	1, 2, 3	
		Ihosyövyttävyys (3.2 jakso)	1A, 1B, 1C	
P304 + P340	JOS KEMIKAALIA ON HENGITETTY: Siirrä henkilö raittiiseen ilmaan ja varmista vaivaton hengitys.	Välitön myrkyllisyys – hengitysteitse (3.1 jakso)	1, 2, 3, 4	
		Ihosyövyttävyys (3.2 jakso)	1A, 1B, 1C	
		Hengitysteiden herkistyminen (3.4 jakso)	1, 1A, 1B	
		Elinkohtainen myrkyllisyys – kerta-altistuminen; hengitysteiden ärsytys (3.8 jakso)	3	
		Elinkohtainen myrkyllisyys – kerta-altistuminen; narkoosi (3.8 jakso)	3	
—				
▼B P305 + P351 + P338	JOS KEMIKAALIA JOUTUU SILMIIN: Huuhdo huolellisesti vedellä usean minuutin ajan. Poista piilolinssit, jos sen voi tehdä helposti. Jatka huuhtomista.	Ihosyövyttävyys (3.2 jakso)	1A, 1B, 1C	
		Vakava silmävaurio (3.3 jakso)	1	
		Silmä-ärsytys (3.3 jakso)	2	
P306 + P360	JOS KEMIKAALIA JOUTUU VAATTEISIIN: Huuhdo saastunut vaatetus ja iho välittömästi runsaalla vedellä ennen vaatetuksen riisumista.	Hapettavat nesteet (2.13 jakso)	1	
		Hapettavat kiinteät aineet (2.14 jakso)	1	
▼M4 P308 + P311	Altistumisen tapahduttua tai jos epäillään altistumista: Ota yhteys MYRKYTYSTIETOKESKUKSEEN/lääkäriin/ …	Elinkohtainen myrkyllisyys – kerta-altistuminen (3.8 jakso)	1, 2	…Valmistajan/ toimittajan määriteltävä soveltuva lääkinnällisen avun lähde hätätapauksessa.

▼B

Koodi (1)	Turvalausekkeet pelastustoimenpiteistä (2)	Vaaraluokka (3)	Vaarakategoria (4)	Käyttöedellytykset (5)
P308 + P313	Altistumisen tapahduttua tai jos epäillään altistumista: Hakeudu lääkäriin.	Sukusolujen perimää vaurioittava (3.5 jakso)	1A, 1B, 2	
		Syöpää aiheuttava (3.6 jakso)	1A, 1B, 2	
		Lisääntymiselle vaarallinen (3.7 jakso)	1A, 1B, 2	
		Lisääntymiselle vaarallinen — vaikutukset imetykseen tai imetyksen kautta aiheutuvat vaikutukset (3.7 jakso)	Lisäkategoria	
▼M4 —				
▼B P332 + P313	Jos ilmenee ihoärsytystä: Hakeudu lääkäriin.	Ihoärsytys (3.2 jakso)	2	
▼M2 P333 + P313	Jos ilmenee ihoärsytystä tai ihottumaa: Hakeudu lääkäriin.	Ihon herkistyminen (3.4 jakso)	1, 1A, 1B	
▼B P335 + P334	Poista irtohiukkaset iholta. Upota kylmään veteen/kääri märkiin siteisiin.	Pyroforiset kiinteät aineet (2.10 jakso)	1	
		Aineet ja seokset, jotka veden kanssa kosketuksiin joutuessaan kehittävät syttyviä kaasuja (2.12 jakso)	1, 2	
P337 + P313	Jos silmä-ärsytys jatkuu: Hakeudu lääkäriin.	Silmä-ärsytys (3.3 jakso)	2	
▼M4 P342 + P311	Jos ilmenee hengitysoireita: Ota yhteys MYRKYTYSTIETOKESKUKSEEN/lääkäriin/ …	Hengitysteiden herkistyminen (3.4 jakso)	1, 1A, 1B	…Valmistajan/toimittajan määriteltävä soveltuva lääkinnällisen avun lähde hätätapauksessa.
P361 + P364	Riisu saastunut vaatetus välittömästi ja pese ennen uudelleenkäyttöä.	Välitön myrkyllisyys – ihon kautta (3.1 jakso)	1, 2, 3	
P362 + P364	Riisu ja pese saastunut vaatetus ennen uudelleenkäyttöä.	Välitön myrkyllisyys – ihon kautta (3.1 jakso)	4	
		Ihoärsytys (3.2 jakso)	2	
		Ihon herkistyminen (3.4 jakso)	1, 1A, 1B	
▼B P370 + P376	Tulipalon sattuessa: Sulje vuoto, jos sen voi tehdä turvallisesti.	Hapettavat kaasut (2.4 jakso)	1	

▼B

Koodi (1)	Turvalausekkeet pelastustoimenpiteistä (2)	Vaaraluokka (3)	Vaarakategoria (4)	Käyttöedellytykset (5)
▼M4 P370 + P378	Tulipalon sattuessa: Käytä palon sammuttamiseen …	Syttyvät nesteet (2.6 jakso)	1, 2, 3	…Valmistaja/toimittaja määrittelee soveltuvat materiaalit. — *jos vesi kasvattaa riskiä.*
		Syttyvät kiinteät aineet (2.7 jakso)	1, 2	
		Itsereaktiiviset aineet ja seokset (2.8 jakso)	Tyypit A, B, C, D, E, F	
		Pyroforiset nesteet (2.9 jakso)	1	
		Pyroforiset kiinteät aineet (2.10 jakso)	1	
		Aineet ja seokset, jotka veden kanssa kosketuksiin joutuessaan kehittävät syttyviä kaasuja (2.12 jakso)	1, 2, 3	
		Hapettavat nesteet (2.13 jakso)	1, 2, 3	
		Hapettavat kiinteät aineet (2.14 jakso)	1, 2, 3	
▼B P370 + P380	Tulipalon sattuessa: Evakuoi alue.	Räjähteet (2.1 jakso)	Vaarallisuusluokat 1.1, 1.2, 1.3, 1.4, 1.5	
P370 + P380 + P375	Tulipalon sattuessa: Evakuoi alue. Sammuta palo etäältä räjähdysvaaran takia.	Itsereaktiiviset aineet ja seokset (2.8 jakso)	Tyypit A, B	
P371 + P380 + P375	Jos tulipalo ja ainemäärät ovat suuret: Evakuoi alue. Sammuta palo etäältä räjähdysvaaran takia.	Hapettavat nesteet (2.13 jakso)	1	
		Hapettavat kiinteät aineet (2.14 jakso)	1	

Taulukko 6.4

Turvalausekkeet – Varastointi

Koodi (1)	Turvalausekkeet varastoinnista (2)	Vaaraluokka (3)	Vaarakategoria (4)	Käyttöedellytykset (5)
P401	Varastoi …	Räjähteet (2.1 jakso)	Epästabiilit räjähteet ja vaarallisuusluokat 1.1, 1.2, 1.3, 1.4, 1.5	paikallisten / alueellisten / kansallisten / kansainvälisten määräysten mukaisesti (täsmennettävä).
P402	Varastoi kuivassa paikassa.	Aineet ja seokset, jotka veden kanssa kosketuksiin joutuessaan kehittävät syttyviä kaasuja (2.12 jakso)	1, 2, 3	

▼B

Koodi (1)	Turvalausekkeet varastoinnista (2)	Vaaraluokka (3)	Vaarakategoria (4)	Käyttöedellytykset (5)
P403	Varastoi paikassa, jossa on hyvä ilmanvaihto.	Syttyvät kaasut (2.2 jakso)	1, 2	— jos aine on haihtuvaa ja voi synnyttää vaarallisen ilmaseoksen.
		Hapettavat kaasut (2.4 jakso)	1	
		Paineen alaiset kaasut (2.5 jakso)	Puristettu kaasu	
			Nesteytetty kaasu	
			Jäähdytetty nesteytetty kaasu	
			Liuotettu kaasu	
		Syttyvät nesteet (2.6 jakso)	1, 2, 3	
		Itsereaktiiviset aineet ja seokset (2.8 jakso)	Tyypit A, B, C, D, E, F	
		Välitön myrkyllisyys — hengitysteitse (3.1 jakso)	1, 2, 3	
		Elinkohtainen myrkyllisyys — kerta-altistuminen; hengitysteiden ärsytys (3.8 jakso)	3	
		Elinkohtainen myrkyllisyys — kerta-altistuminen; narkoosi (3.8 jakso)	3	
P404	Varastoi suljettuna.	Aineet ja seokset, jotka veden kanssa kosketuksiin joutuessaan kehittävät syttyviä kaasuja (2.12 jakso)	1, 2, 3	
P405	Varastoi lukitussa tilassa.	Välitön myrkyllisyys — suun kautta (3.1 jakso)	1, 2, 3	
		Välitön myrkyllisyys — ihon kautta (3.1 jakso)	1, 2, 3	
		Välitön myrkyllisyys — hengitysteitse (3.1 jakso)	1, 2, 3	
		Ihosyövyttävyys (3.2 jakso)	1A, 1B, 1C	
		Sukusolujen perimää vaurioittava (3.5 jakso)	1A, 1B, 2	
		Syöpää aiheuttava (3.6 jakso)	1A, 1B, 2	
		Lisääntymiselle vaarallinen (3.7 jakso)	1A, 1B, 2	
		Elinkohtainen myrkyllisyys — kerta-altistuminen (3.8 jakso)	1, 2	
		Elinkohtainen myrkyllisyys — kerta-altistuminen; hengitysteiden ärsytys (3.8 jakso)	3	
		Elinkohtainen myrkyllisyys — kerta-altistuminen; narkoosi (3.8 jakso)	3	
		Aspiraatiovaara (3.10 jakso).	1	

▼B

Koodi (1)	Turvalausekkeet varastoinnista (2)	Vaaraluokka (3)	Vaarakategoria (4)	Käyttöedellytykset (5)
P406	Varastoi syöpymättömässä/… säiliössä, jossa on kestävä sisävuoraus.	Metalleja syövyttävät aineet ja seokset (2.16 jakso)	1	Valmistaja/toimittaja määrittelee muut yhteensopivat materiaalit.
P407	Jätä pinojen/kuormalavojen väliin ilmarako.	Itsestään kuumenevat aineet ja seokset (2.11 jakso)	1, 2	
▼M4 P410	Suojaa auringonvalolta.	Aerosolit (2.3 jakso)	1,2, 3	
		Paineen alaiset kaasut (2.5 jakso)	Puristettu kaasu Nesteytetty kaasu Liuotettu kaasu	— *voidaan jättää pois, jos kaasu on pakattu kuljetettavaan kaasupulloon UN RTDG:n mallisääntöjen ohjeen P200 mukaisesti, paitsi jos kaasu on (hitaasti) hajoava tai polymerisoituva*.
		Itsestään kuumenevat aineet ja seokset (2.11 jakso)	1, 2	
		Orgaaniset peroksidit (2.15 jakso)	Tyypit A, B, C, D, E, F	
▼B P411	Varastoi alle … °C/…°F lämpötilassa.	Itsereaktiiviset aineet ja seokset (2.8 jakso)	Tyypit A, B, C, D, E, F	Valmistaja/toimittaja määrittelee lämpötilan.
		Orgaaniset peroksidit (2.15 jakso)	Tyypit A, B, C, D, E, F	
▼M4 P412	Ei saa altistaa yli 50 °C / 122 °F lämpötiloille.	Aerosolit (2.3 jakso)	1, 2, 3	
▼B P413	Säilytä yli … kg/…lbs painoinen irtotavara enintään … °C/…°F lämpötilassa.	Itsestään kuumenevat aineet ja seokset (2.11 jakso)	1, 2	Valmistaja/toimittaja määrittelee painon ja lämpötilan.
P420	Varastoi erillään muista materiaaleista.	Itsereaktiiviset aineet ja seokset (2.8 jakso)	Tyypit A, B, C, D, E, F	
		Itsestään kuumenevat aineet ja seokset (2.11 jakso)	1, 2	
		Orgaaniset peroksidit (2.15 jakso)	Tyypit A, B, C, D, E, F	
P422	Varastoi sisältö …	Pyroforiset nesteet (2.9 jakso)	1	Valmistaja/toimittaja määrittelee soveltuvan nesteen tai inertin kaasun.
		Pyroforiset kiinteät aineet (2.10 jakso)	1	
P402 + P404	Varastoi kuivassa paikassa. Varastoi suljettuna.	Aineet ja seokset, jotka veden kanssa kosketuksiin joutuessaan kehittävät syttyviä kaasuja (2.12 jakso)	1, 2, 3	

▼B

Koodi (1)	Turvalausekkeet varastoinnista (2)	Vaaraluokka (3)	Vaarakategoria (4)	Käyttöedellytykset (5)
P403 + P233	Varastoi paikassa, jossa on hyvä ilmanvaihto. Säilytä tiiviisti suljettuna.	Välitön myrkyllisyys — hengitysteitse (3.1 jakso)	1, 2, 3	— jos aine on haihtuvaa ja voi synnyttää vaarallisen ilmaseoksen.
		Elinkohtainen myrkyllisyys — kerta-altistuminen; hengitysteiden ärsytys (3.8 jakso)	3	
		Elinkohtainen myrkyllisyys — kerta-altistuminen; narkoosi (3.8 jakso)	3	
P403 + P235	Varastoi paikassa, jossa on hyvä ilmanvaihto. Säilytä viileässä.	Syttyvät nesteet (2.6 jakso)	1, 2, 3	
		Itsereaktiiviset aineet ja seokset (2.8 jakso)	Tyypit A, B, C, D, E, F	

▼M4

P410 + P403	Suojaa auringonvalolta. Varastoi paikassa, jossa on hyvä ilmanvaihto.	Paineen alaiset kaasut (2.5 jakso)	Puristettu kaasu Nesteytetty kaasu Liuotettu kaasu	— *voidaan jättää pois, jos kaasu on pakattu kuljetettavaan kaasupulloon UN RTDG:n mallisääntöjen ohjeen P200 mukaisesti, paitsi jos kaasu on (hitaasti) hajoava tai polymerisoituva*.
P410 + P412	Suojaa auringonvalolta. Ei saa altistaa yli 50 °C/122 °F lämpötiloille.	Aerosolit (2.3 jakso)	1, 2, 3	

▼B

P411 + P235	Varastoi alle … °C/…°F lämpötilassa. Säilytä viileässä.	Orgaaniset peroksidit (2.15 jakso)	Tyypit A, B, C, D, E, F	Valmistaja/toimittaja määrittelee lämpötilan.

▼M2

Taulukko 6.5

Turvalausekkeet – Jätteiden käsittely

Koodi (1)	Turvalausekkeet jätteiden käsittelystä (2)	Vaaraluokka (3)	Vaarakategoria (4)	Käyttöedellytykset (5)
P501	Hävitä sisältö/pakkaus …	Räjähteet (2.1 jakso)	Epästabiilit räjähteet ja vaarallisuusluokat 1.1, 1.2, 1.3, 1.4, 1.5	… paikallisten/alueellisten/kansallisten/kansainvälisten määräysten mukaisesti (täsmennettävä).
		Syttyvät nesteet (2.6 jakso)	1, 2, 3	
		Itsereaktiiviset aineet ja seokset (2.8 jakso)	Tyypit A, B, C, D, E, F	
		Aineet ja seokset, jotka veden kanssa kosketuksiin joutuessaan kehittävät syttyviä kaasuja (2.12 jakso)	1, 2, 3	
		Hapettavat nesteet (2.13 jakso)	1, 2, 3	

▼**M2**

Koodi (1)	Turvalausekkeet jätteiden käsittelystä (2)	Vaaraluokka (3)	Vaarakategoria (4)	Käyttöedellytykset (5)
		Hapettavat kiinteät aineet (2.14 jakso)	1, 2, 3	
		Orgaaniset peroksidit (2.15 jakso)	Tyypit A, B, C, D, E, F	
		Välitön myrkyllisyys – suun kautta (3.1 jakso)	1, 2, 3, 4	
		Välitön myrkyllisyys – ihon kautta (3.1 jakso)	1, 2, 3, 4	
		Välitön myrkyllisyys – hengitysteitse (3.1 jakso)	1, 2	
		Ihosyövyttävyys (3.2 jakso)	1A, 1B, 1C	
		Hengitysteiden herkistyminen (3.4 jakso)	1, 1A, 1B	
		Ihon herkistyminen (3.4 jakso)	1, 1A, 1B	
		Sukusolujen perimää vaurioittava (3.5 jakso)	1A, 1B, 2	
		Syöpää aiheuttava (3.6 jakso)	1A, 1B, 2	
		Lisääntymiselle vaarallinen (3.7 jakso)	1A, 1B, 2	
		Elinkohtainen myrkyllisyys – kerta-altistuminen (3.8 jakso)	1, 2	
		Elinkohtainen myrkyllisyys – kerta-altistuminen; hengitysteiden ärsytys (3.8 jakso)	3	
		Elinkohtainen myrkyllisyys – kerta-altistuminen; narkoosi (3.8 jakso)	3	
		Elinkohtainen myrkyllisyys – toistuva altistuminen (3.9 jakso)	1, 2	
		Aspiraatiovaara (3.10 jakso).	1	
		Vesiympäristölle vaarallinen – välitön vaara vesiympäristölle (4.1 jakso)	1	
		Vesiympäristölle vaarallinen – pitkäaikainen vaara vesiympäristölle (4.1 jakso)	1, 2, 3, 4	
P502	Hanki valmistajalta/toimittajalta tietoja uudelleenkäytöstä/kierrätyksestä.	Vaarallista otsonikerrokselle (5.1 jakso)	1	

▼B

2. **2 osa: turvalausekkeet**

Turvalausekkeet otetaan liitteen IV tästä osasta ja ne valitaan 1 osassa annettujen ohjeiden mukaisesti.

Taulukko 1.1

Yleiset turvalausekkeet

P101	Kieli	
	BG	При необходимост от медицинска помощ, носете опаковката или етикета на продукта.
	ES	Si se necesita consejo médico, tener a mano el envase o la etiqueta.
	CS	Je-li nutná lékařská pomoc, mějte po ruce obal nebo štítek výrobku.
	DA	Hvis der er brug for lægehjælp, medbring da beholderen eller etiketten.
	DE	Ist ärztlicher Rat erforderlich, Verpackung oder Kennzeichnungsetikett bereithalten.
	ET	Arsti poole pöördudes võtta kaasa toote pakend või etikett.
	EL	Εάν ζητήσετε ιατρική συμβουλή, να έχετε μαζί σας τον περιέκτη του προϊόντος ή την ετικέτα.
	EN	If medical advice is needed, have product container or label at hand.
	FR	En cas de consultation d'un médecin, garder à disposition le récipient ou l'étiquette.
	GA	Más gá comhairle liachta, bíodh coimeádán nó lipéad an táirge ina aice láimhe.
▼M5	HR	Ako je potrebna liječnička pomoć pokazati spremnik ili naljepnicu.
▼B	IT	In caso di consultazione di un medico, tenere a disposizione il contenitore o l'etichetta del prodotto.
	LV	Medicīniska padoma nepieciešamības gadījumā attiecīgā informācija ir norādīta uz iepakojuma vai etiķetes.
	LT	Jei reikalinga gydytojo konsultacija, su savimi turėkite produkto talpyklą ar jo etiketę.
	HU	Orvosi tanácsadás esetén tartsa kéznél a termék edényét vagy címkéjét.
	MT	Jekk ikun meħtieġ parir mediku, ara li jkollok il-kontenitur jew it-tikketta tal-prodott fil-qrib.
	NL	Bij het inwinnen van medisch advies, de verpakking of het etiket ter beschikking houden.
	PL	W razie konieczności zasięgnięcia porady lekarza należy pokazać pojemnik lub etykietę.
	PT	Se for necessário consultar um médico, mostre-lhe a embalagem ou o rótulo.
	RO	Dacă este necesară consultarea medicului, țineți la îndemână recipientul sau eticheta produsului.

▼B

P101	Kieli	
	SK	Ak je potrebná lekárska pomoc, majte k dispozícii obal alebo etiketu výrobku.
	SL	Če je potreben zdravniški nasvet, mora biti na voljo posoda ali etiketa proizvoda.
	FI	Jos tarvitaan lääkinnällistä apua, näytä pakkaus tai varoitusetiketti.
	SV	Ha förpackningen eller etiketten till hands om du måste söka läkarvård.

P102	Kieli	
	BG	Да се съхранява извън обсега на деца.
	ES	Mantener fuera del alcance de los niños.
	CS	Uchovávejte mimo dosah dětí.
	DA	Opbevares utilgængeligt for børn.
	DE	Darf nicht in die Hände von Kindern gelangen.
	ET	Hoida lastele kättesaamatus kohas.
	EL	Μακριά από παιδιά.
	EN	Keep out of reach of children.
	FR	Tenir hors de portée des enfants.
	GA	Coimeád as aimsiú leanaí.
▼M5	HR	Čuvati izvan dohvata djece.
▼B	IT	Tenere fuori dalla portata dei bambini.
	LV	Sargāt no bērniem.
	LT	Laikyti vaikams neprieinamoje vietoje.
	HU	Gyermekektől elzárva tartandó.
	MT	Żommu ‘l bogħod minn fejn jistgħu jilħquh it-tfal.
	NL	Buiten het bereik van kinderen houden.
	PL	Chronić przed dziećmi.
	PT	Manter fora do alcance das crianças.
	RO	A nu se lăsa la îndemâna copiilor.
	SK	Uchovávajte mimo dosahu detí.
	SL	Hraniti zunaj dosega otrok.
	FI	Säilytä lasten ulottumattomissa.
	SV	Förvaras oåtkomligt för barn.

P103	Kieli	
	BG	Преди употреба прочетете етикета.
	ES	Leer la etiqueta antes del uso.
	CS	Před použitím si přečtěte údaje na štítku.
	DA	Læs etiketten før brug.
	DE	Vor Gebrauch Kennzeichnungsetikett lesen.
	ET	Enne kasutamist tutvuda etiketil oleva infoga.

▼B

P103	Kieli	
	EL	Διαβάστε την ετικέτα πριν από τη χρήση.
	EN	Read label before use.
	FR	Lire l'étiquette avant utilisation.
	GA	Léigh an lipéad roimh úsáid.
▼M5	HR	Prije uporabe pročitati naljepnicu.
▼B	IT	Leggere l'etichetta prima dell'uso.
	LV	Pirms izmantošanas izlasīt etiķeti.
	LT	Prieš naudojimą perskaityti etiketę.
	HU	Használat előtt olvassa el a címkén közölt információkat.
	MT	Aqra t-tikketta qabel l-użu.
	NL	Alvorens te gebruiken, het etiket lezen.
	PL	Przed użyciem przeczytać etykietę.
	PT	Ler o rótulo antes da utilização.
	RO	Citiți eticheta înainte de utilizare.
	SK	Pred použitím si prečítajte etiketu.
	SL	Pred uporabo preberite etiketo.
	FI	Lue merkinnät ennen käyttöä.
	SV	Läs etiketten före användning.

Taulukko 1.2

Turvalausekkeet – Ennaltaehkäisy

P201	Kieli	
	BG	Преди употреба се снабдете със специални инструкции.
	ES	►C3 Solicitar instrucciones especiales antes del uso. ◄
	CS	Před použitím si obstarejte speciální instrukce.
	DA	Indhent særlige anvisninger før brug.
	DE	Vor Gebrauch besondere Anweisungen einholen.
	ET	Enne kasutamist tutvuda erijuhistega.
	EL	Εφοδιαστείτε με τις ειδικές οδηγίες πριν από τη χρήση.
	EN	Obtain special instructions before use.
	FR	►C3 Se procurer les instructions spéciales avant utilisation. ◄
	GA	Faigh treoracha speisialta roimh úsáid.
▼M5	HR	Prije uporabe pribaviti posebne upute.

▼B

P201	Kieli	
	IT	Procurarsi istruzioni specifiche prima dell'uso.
	LV	Pirms lietošanas saņemt speciālu instruktāžu.
	LT	Prieš naudojimą gauti specialias instrukcijas.
	HU	Használat előtt ismerje meg az anyagra vonatkozó különleges utasításokat.
	MT	Ikseb struzzjonijiet speċjali qabel l-użu.
	NL	Alvorens te gebruiken de speciale aanwijzingen raadplegen.
	PL	Przed użyciem zapoznać się ze specjalnymi środkami ostrożności.
	PT	Pedir instruções específicas antes da utilização.
	RO	Procurați instrucțiuni speciale înainte de utilizare.
	SK	Pred použitím sa oboznámte s osobitnými pokynmi.
	SL	Pred uporabo pridobiti posebna navodila.
	FI	Lue erityisohjeet ennen käyttöä.
	SV	Inhämta särskilda instruktioner före användning.

P202	Kieli	
	BG	Не използвайте преди да сте прочели и разбрали всички предпазни мерки за безопасност.
	ES	No manipular la sustancia antes de haber leído y comprendido todas las instrucciones de seguridad.
	CS	Nepoužívejte, dokud jste si nepřečetli všechny bezpečnostní pokyny a neporozuměli jim.
	DA	Anvend ikke produktet, før alle advarsler er læst og forstået.
	DE	Vor Gebrauch alle Sicherheitshinweise lesen und verstehen.
	ET	Mitte käidelda enne ohutusnõuetega tutvumist ja nendest arusaamist.
	EL	Μην το χρησιμοποιήσετε πριν διαβάσετε και κατανοήσετε τις οδηγίες προφύλαξης.
	EN	Do not handle until all safety precautions have been read and understood.
	FR	Ne pas manipuler avant d'avoir lu et compris toutes les précautions de sécurité.
	GA	Ná láimhsigh go dtí go léifear agus go dtuigfear gach ráiteas réamhchúraim sábháilteachta.
▼M5	HR	Ne rukovati prije upoznavanja i razumijevanja sigurnosnih mjera predostrožnosti.
▼B	IT	Non manipolare prima di avere letto e compreso tutte le avvertenze.

▼B

P202	Kieli	
	LV	Neizmantot pirms nav izlasīti un saprasti visi apzīmējumi.
	LT	Nenaudoti, jeigu neperskaityti ar nesuprasti visi saugos įspėjimai.
	HU	Ne használja addig, amíg az összes biztonsági óvintézkedést el nem olvasta és meg nem értette.
	MT	Tmissux qabel ma tkun qrajt u fhimt l-istruzzjonijiet kollha ta' prekawzjoni.
	NL	Pas gebruiken nadat u alle veiligheidsvoorschriften gelezen en begrepen heeft
	PL	Nie używać przed zapoznaniem się i zrozumieniem wszystkich środków bezpieczeństwa.
	PT	Não manuseie o produto antes de ter lido e percebido todas as precauções de segurança.
	RO	A nu se manipula decât după ce au fost citite și înțelese toate măsurile de securitate.
	SK	Nepoužívajte, kým si neprečítate a nepochopíte všetky bezpečnostné opatrenia.
	SL	Ne uporabljajte, dokler se ne seznanite z vsemi varnostnimi ukrepi.
	FI	Lue varoitukset huolellisesti ennen käsittelyä.
	SV	Använd inte produkten innan du har läst och förstått säkerhetsanvisningarna

▼M4

P210	Kieli	
	BG	Да се пази от топлина, нагорещени повърхности, искри, открит пламък, и други източници на запалване. Тютюнопушенето забранено.
	ES	Mantener alejado del calor, de superficies calientes, de chispas, de llamas abiertas y de cualquier otra fuente de ignición. No fumar.
	CS	Chraňte před teplem, horkými povrchy, jiskrami, otevřeným ohněm a jinými zdroji zapálení. Zákaz kouření.
	DA	Holdes væk fra varme, varme overflader, gnister, åben ild og andre antændelseskilder. Rygning forbudt.
	DE	Von Hitze, heißen Oberflächen, Funken, offenen Flammen sowie anderen Zündquellenarten fernhalten. Nicht rauchen.
	ET	Hoida eemal soojusallikast, kuumadest pindadest, sädemetest, leekidest ja muudest süüteallikatest. Mitte suitsetada.
	EL	Μακριά από θερμότητα, θερμές επιφάνειες, σπινθήρες, γυμνές φλόγες και άλλες πηγές ανάφλεξης. Μην καπνίζετε.
	EN	Keep away from heat, hot surfaces, sparks, open flames and other ignition sources. No smoking.
	FR	Tenir à l'écart de la chaleur, des surfaces chaudes, des étincelles, des flammes nues et de toute autre source d'inflammation. Ne pas fumer.

▼M4

P210	Kieli	
	GA	Coimeád ó theas, dromchlaí te, splancacha, lasair gan chosaint agus foinsí eile adhainte. Ná caitear tobac.
▼M8	HR	Čuvati odvojeno od topline, vrućih površina, iskri, otvorenih plamena i ostalih izvora paljenja. Ne pušiti.
▼M4	IT	Tenere lontano da fonti di calore, superfici calde, scintille, fiamme libere o altre fonti di accensione. Non fumare.
	LV	Sargāt no karstuma, karstām virsmām, dzirkstelēm, atklātas uguns un citiem aizdegšanās avotiem. Nesmēķēt.
	LT	Laikyti atokiau nuo šilumos šaltinių, karštų paviršių, žiežirbų, atviros liepsnos arba kitų degimo šaltinių. Nerūkyti.
	HU	Hőtől, forró felületektől, szikrától, nyílt lángtól és más gyújtóforrástól távol tartandó. Tilos a dohányzás.
	MT	Biegħed mis-sħana, uċuħ jaħarqu, xrar tan-nar, fjammi miftuħa u sorsi oħra li jaqbdu. Tpejjipx.
	NL	Verwijderd houden van warmte, hete oppervlakken, vonken, open vuur en andere ontstekingsbronnen. Niet roken.
	PL	Przechowywać z dala od źródeł ciepła, gorących powierzchni, źródeł iskrzenia, otwartego ognia i innych źródeł zapłonu. Nie palić.
	PT	Manter afastado do calor, superfícies quentes, faísca, chama aberta e outras fontes de ignição. Não fumar.
	RO	A se păstra departe de surse de căldură, suprafețe fierbinți, scântei, flăcări și alte surse de aprindere. Fumatul interzis.
	SK	Uchovávajte mimo dosahu tepla, horúcich povrchov, iskier, otvoreného ohňa a iných zdrojov zapálenia. Nefajčite.
	SL	Hraniti ločeno od vročine, vročih površin, isker, odprtega ognja in drugih virov vžiga. Kajenje prepovedano.
	FI	Suojaa lämmöltä, kuumilta pinnoilta, kipinöiltä, avotulelta ja muilta sytytyslähteiltä. Tupakointi kielletty.
	SV	Får inte utsättas för värme, heta ytor, gnistor, öppen låga eller andra antändningskällor. Rökning förbjuden.

▼B

P211	Kieli	
	BG	Да не се пръска към открит пламък или друг източник на запалване.
	ES	No pulverizar sobre una llama abierta u otra fuente de ignición.
	CS	Nestříkejte do otevřeného ohně nebo jiných zdrojů zapálení.
	DA	Spray ikke mod åben ild eller andre antændelseskilder.
	DE	Nicht gegen offene Flamme oder andere Zündquelle sprühen.

▼B

P211	Kieli	
	ET	Mitte pihustada leekidesse või muusse süütealikasse.
	EL	Μην ψεκάζετε κοντά σε γυμνή φλόγα ή άλλη πηγή ανάφλεξης.
	EN	Do not spray on an open flame or other ignition source.
	FR	Ne pas vaporiser sur une flamme nue ou sur toute autre source d'ignition.
	GA	Ná spraeáil ar lasair gan chosaint ná ar fhoinse eile adhainte.
▼M5	HR	Ne prskati u otvoreni plamen ili drugi izvor paljenja.
▼B	IT	Non vaporizzare su una fiamma libera o altra fonte di accensione.
	LV	Neizsmidzināt uz atklātas uguns vai citiem aizdegšanās avotiem.
	LT	Nepurkšti į atvirą liepsną arba kitus degimo šaltinius.
	HU	Tilos nyílt lángra vagy más gyújtóforrásra permetezni.
	MT	Tisprejjax fuq fjamma mikxufa jew sors ieħor li jaqbad.
	NL	Niet in een open vuur of op andere ontstekingsbronnen spuiten.
	PL	Nie rozpylać nad otwartym ogniem lub innym źródłem zapłonu.
	PT	Não pulverizar sobre chama aberta ou outra fonte de ignição.
	RO	Nu pulverizați deasupra unei flăcări deschise sau unei alte surse de aprindere.
	SK	Nestriekajte na otvorený oheň ani iný zdroj zapálenia.
	SL	Ne pršiti proti odprtemu ognju ali drugemu viru vžiga.
	FI	Ei saa suihkuttaa avotuleen tai muuhun sytytyslähteeseen.
	SV	Spreja inte över öppen låga eller andra antändningskällor.

P220	Kieli	
	BG	Да се държи/съхранява далеч от облекло/…/горими материали
	ES	Mantener o almacenar alejado de la ropa /…/ materiales combustibles.
	CS	Uchovávejte/skladujte odděleně od oděvů /…/hořlavých materiálů.
	DA	Må ikke anvendes/opbevares i nærheden af tøj/…/brændbare materialer.
	DE	Von Kleidung/…/brennbaren Materialien fernhalten/entfernt aufbewahren.

▼B

P220	Kieli	
	ET	Hoida eemal rõivastest/…/süttivast materjalist.
	EL	Διατηρείται/Φυλάσσεται μακριά από ενδύματα/…/καύσιμα υλικά.
	EN	Keep/Store away from clothing/…/combustible materials.
	FR	Tenir/stocker à l'écart des vêtements/…/matières combustibles
	GA	Coimeád/Stóráil glan ar éadaí/…/ábhair indóite.
▼M5	HR	Čuvati/skladištiti odvojeno od odjeće/…/zapaljivih materijala.
▼B	IT	Tenere/conservare lontano da indumenti/……./materiali combustibili.
	LV	Turēt/ uzglabāt vietās, kur nav piekļuves drēbēm/ …/ uzliesmojošiem materiāliem.
	LT	Laikyti/sandėliuoti atokiau nuo drabužių/…/degių medžiagų.
	HU	Ruhától/…/éghető anyagtól távol tartandó/tárolandó.
	MT	Żomm/Aħżen 'il bogħod mill-ħwejjeġ/…/materjali li jaqbdu.
	NL	Van kleding/…/brandbare stoffen verwijderd houden/bewaren.
	PL	Trzymać/przechowywać z dala od odzieży/…/materiałów zapalnych.
	PT	Manter/guardar afastado de roupa/…/matérias combustíveis.
	RO	A se păstra/depozita departe de îmbrăcăminte/…/materiale combustibile.
	SK	Uchovávajte/skladujte mimo odevov/…/horľavých materiálov.
	SL	Hraniti ločeno od oblačil/…/vnetljivih materialov.
	FI	Pidä/Varastoi erillään vaatetuksesta/…/syttyvistä materiaaleista.
	SV	Hålls/förvarad åtskilt från kläder/…/brännbara material.

P221	Kieli	
	BG	Вземете всички предпазни мерки за избягване на смесването с горими материали…
	ES	Tomar todas las precauciones necesarias para no mezclar con materias combustibles…
	CS	Proveďte preventivní opatření proti smíchání s hořlavými materiály…
	DA	Undgå at blande med brændbare materialer…

▼B

P221	Kieli	
	DE	Mischen mit brennbaren Stoffen/… unbedingt verhindern.
	ET	Rakendada ettevaatusabinõusid, et vältida segunemist põlevainetega…
	EL	Λάβετε κάθε προφύλαξη ώστε να μην αναμειχθεί με καύσιμα…
	EN	Take any precaution to avoid mixing with combustibles…
	FR	Prendre toutes précautions pour éviter de mélanger avec des matières combustibles…
	GA	Déan gach réamhchúram chun meascadh le hábhair indóite a sheachaint…
▼M5	HR	Poduzeti sve mjere opreza za sprječavanje miješanja sa zapaljivim…
▼B	IT	Prendere ogni precauzione per evitare di miscelare con sostanze combustibili….
	LV	Nekādā gadījumā nemaisīt ar viegli uzliesmojošām vielām…
	LT	Imtis visų atsargumo priemonių, kad nebūtų sumaišyta su degiomis medžiagomis…
	HU	Minden óvintézkedést meg kell tenni, hogy ne keveredjen éghető anyagokkal.
	MT	Ħu kull prekawzjoni biex tevita li jitħallat malkombustibbli…
	NL	Vermenging met brandbare stoffen… absoluut vermijden.
	PL	Zastosować wszelkie środki ostrożności w celu uniknięcia mieszania z innymi materiałami zapalnymi …
	PT	Tomar todas as precauções para não misturar com combustíveis…
	RO	Luați toate măsurile de precauție pentru a evita amestecul cu combustibili…
	SK	Prijmite opatrenia na zabránenie zmiešania s horľavými materiálmi…
	SL	Preprečiti mešanje z vnetljivimi snovmi …
	FI	Varo sekoittamasta syttyvien materiaalien… kanssa.
	SV	►C3 Undvik att blanda med brännbara ämnen… ◄

P222	Kieli	
	BG	Не допускайте конктакт с въздух.
	ES	No dejar que entre en contacto con el aire.
	CS	Zabraňte styku se vzduchem.
	DA	Undgå kontakt med luft.
	DE	►C3 Keinen Kontakt mit Luft zulassen. ◄

▼B

P222	Kieli	
	ET	Hoida õhuga kokkupuute eest.
	EL	Να μην έρθει σε επαφή με τον αέρα.
	EN	Do not allow contact with air.
	FR	Ne pas laisser au contact de l’air.
	GA	Ná ceadaigh teagmháil le haer.
▼M5	HR	Spriječiti dodir sa zrakom.
▼B	IT	Evitare il contatto con l’aria.
	LV	Nepieļaut kontaktu ar gaisu.
	LT	Saugoti nuo kontakto su oru.
	HU	Nem érintkezhet levegővel.
	MT	Tħallix li jkun hemm kuntatt ma' l-arja.
	NL	Contact met de lucht vermijden.
	PL	Nie dopuszczać do kontaktu z powietrzem.
	PT	Não deixar entrar em contacto com o ar.
	RO	A nu se lăsa în contact cu aerul.
	SK	Zabráňte kontaktu so vzduchom.
	SL	Preprečiti stik z zrakom.
	FI	Ei saa joutua kosketuksiin ilman kanssa.
	SV	Undvik kontakt med luft.

▼M4

P223	Kieli	
	BG	Не допускайте контакт с вода.
	ES	Evitar el contacto con el agua.
	CS	Zabraňte styku s vodou.
	DA	Undgå kontakt med vand.
	DE	Keinen Kontakt mit Wasser zulassen.
	ET	Vältida kokkupuudet veega.
	EL	Μην επιτρέπετε την επαφή με το νερό.
	EN	Do not allow contact with water.
	FR	Éviter tout contact avec l’eau.
	GA	Ná bíodh aon teagmháil le huisce.
▼M8	HR	Spriječiti dodir s vodom.
▼M4	IT	Evitare qualunque contatto con l’acqua.
	LV	Nepieļaut saskari ar ūdeni.
	LT	Saugoti nuo sąlyčio su vandeniu.
	HU	Nem érintkezhet vízzel.
	MT	Tħallihx imiss mal-ilma.
	NL	Contact met water vermijden.

▼M4

P223	Kieli	
	PL	Nie dopuszczać do kontaktu z wodą.
	PT	Não deixar entrar em contacto com a água.
	RO	A nu se lăsa în contact cu apa.
	SK	Zabráňte kontaktu s vodou.
	SL	Preprečiti stik z vodo.
	FI	Ei saa joutua kosketuksiin veden kanssa.
	SV	Undvik all kontakt med vatten.

▼B

P230	Kieli	
	BG	Да се държи навлажнен с…
	ES	Mantener humedecido con…
	CS	Uchovávejte ve zvlhčeném stavu …
	DA	Holdes befugtet med…
	DE	Feucht halten mit …
	ET	Niisutada …-ga.
	EL	Να διατηρείται υγρό με …
	EN	Keep wetted with…
	FR	Maintenir humidifié avec…
	GA	Coimeád fliuchta le…
▼M5	HR	Čuvati navlaženo s…
▼B	IT	Mantenere umido con….
	LV	Vienmēr samitrināt ar …
	LT	Laikyti sudrėkintą (kuo)
	HU	…-val/-vel nedvesítve tartandó.
	MT	Żommu mxarrab bi …
	NL	Vochtig houden met…
	PL	Przechowywać produkt zwilżony….
	PT	Manter húmido com…
	RO	A se păstra umezit cu…
	SK	Uchovávajte zvlhčené …
	SL	Hraniti prepojeno z …
	FI	Säilytä kostutettuna …
	SV	Ska hållas fuktigt med…

▼B

P231	Kieli	
	BG	Да се използва под инертен газ.
	ES	Manipular en gas inerte.
	CS	Manipulace pod inertním plynem.
	DA	Håndteres under inaktiv gas.
	DE	Unter inertem Gas handhaben.
	ET	Käidelda inertgaasis.
	EL	Χειρισμός σε αδρανή ατμόσφαιρα.
	EN	Handle under inert gas.
	FR	Manipuler sous gaz inerte.
	GA	Láimhsigh faoi thriathghás.
▼M5	HR	Rukovati u inertnom plinu.
▼B	IT	Manipolare in atmosfera di gas inerte.
	LV	Rīkoties tikai inertas gāzes apstākļos.
	LT	Tvarkyti inertinėse dujose.
	HU	Inert gázban használandó.
	MT	Immaniġġja taħt gass inerti.
	NL	Onder inert gas werken.
	PL	Używać w atmosferze obojętnego gazu.
	PT	Manusear em atmosfera de gás inerte.
	RO	A se manipula sub un gaz inert.
	SK	Manipulujte v prostredí s inertným plynom.
	SL	Hraniti v ustreznem inertnem plinu.
	FI	Käsittele inertissä kaasussa.
	SV	Hanteras under inert gas.

P232	Kieli	
	BG	Да се пази от влага.
	ES	Proteger de la humedad.
	CS	Chraňte před vlhkem.

▼B

P232	Kieli	
	DA	Beskyttes mod fugt.
	DE	Vor Feuchtigkeit schützen.
	ET	Hoida niiskuse eest.
	EL	Προστετέψτε από την υγρασία.
	EN	Protect from moisture.
	FR	Protéger de l'humidité.
	GA	Cosain ar thaise.
▼M5	HR	Zaštititi od vlage.
▼B	IT	Proteggere dall'umidità.
	LV	Aizsargāt no mitruma.
	LT	Saugoti nuo drėgmės.
	HU	Nedvességtől védendő.
	MT	Ipproteġi mill-umdità.
	NL	Tegen vocht beschermen.
	PL	Chronić przed wilgocią.
	PT	Manter ao abrigo da humidade.
	RO	A se proteja de umiditate.
	SK	Chráňte pred vlhkosťou.
	SL	Zaščititi pred vlago.
	FI	Suojaa kosteudelta.
	SV	Skyddas från fukt.

P233	Kieli	
	BG	Съдът да се съхранява плътно затворен.
	ES	Mantener el recipiente herméticamente cerrado.
	CS	Uchovávejte obal těsně uzavřený.
	DA	Hold beholderen tæt lukket.
	DE	Behälter dicht verschlossen halten.
	ET	Hoida pakend tihedalt suletuna.
	EL	Να διατηρείται ο περιέκτης ερμητικά κλειστός.
	EN	Keep container tightly closed.
	FR	Maintenir le récipient fermé de manière étanche.
	GA	Coimeád an coimeádán dúnta go docht.
▼M5	HR	Čuvati u dobro zatvorenom spremniku.
▼B	IT	Tenere il recipiente ben chiuso.

▼B

P233	Kieli	
	LV	Tvertni stingri noslēgt.
	LT	Talpyklą laikyti sandariai uždarytą.
	HU	Az edény szorosan lezárva tartandó.
	MT	Żomm il-kontenitur magħluq sew.
	NL	In goed gesloten verpakking bewaren.
	PL	Przechowywać pojemnik szczelnie zamknięty.
	PT	Manter o recipiente bem fechado.
	RO	Păstrați recipientul închis etanș.
	SK	Nádobu uchovávajte tesne uzavretú.
	SL	Hraniti v tesno zaprti posodi.
	FI	Säilytä tiiviisti suljettuna.
	SV	Behållaren ska vara väl tillsluten.

P234	Kieli	
	BG	Да се съхранява само в оригиналната опаковка.
	ES	Conservar únicamente en el recipiente original.
	CS	Uchovávejte pouze v původním obalu.
	DA	Opbevares kun i den originale beholder.
	DE	Nur im Originalbehälter aufbewahren.
	ET	Hoida üksnes originaalpakendis.
	EL	Να διατηρείται μόνο στον αρχικό περιέκτη.
	EN	Keep only in original container.
	FR	Conserver uniquement dans le récipient d'origine.
	GA	Coimeád sa choimeádán bunaidh amháin.
▼M5	HR	Čuvati samo u originalnom spremniku.
▼B	IT	Conservare soltanto nel contenitore originale.
	LV	Turēt tikai oriģinālā iepakojumā.
	LT	Laikyti tik originalioje talpykloje.
	HU	Az eredeti edényben tartandó.
	MT	Żomm biss fil-kontenitur oriġinali.
	NL	Uitsluitend in de oorspronkelijke verpakking bewaren.
	PL	Przechowywać wyłącznie w oryginalnym pojemniku.
	PT	Conservar unicamente no recipiente de origem.
	RO	Păstrați numai în recipientul original.
	SK	Uchovávajte iba v pôvodnej nádobe.

▼B

P234	Kieli	
	SL	Hraniti samo v originalni posodi.
	FI	Säilytä alkuperäispakkauksessa.
	SV	Förvaras endast i originalbehållaren.

P235	Kieli	
	BG	Да се държи на хладно.
	ES	Mantener en lugar fresco.
	CS	Uchovávejte v chladu.
	DA	Opbevares køligt.
	DE	Kühl halten.
	ET	Hoida jahedas.
	EL	Να διατηρείται δροσερό.
	EN	Keep cool.
	FR	Tenir au frais.
	GA	Coimeád fionnuar é
▼M5	HR	Održavati hladnim.
▼B	IT	Conservare in luogo fresco.
	LV	Turēt vēsumā.
	LT	Laikyti vėsioje vietoje.
	HU	Hűvös helyen tartandó.
	MT	Żomm frisk.
	NL	Koel bewaren.
	PL	Przechowywać w chłodnym miejscu.
	PT	Conservar em ambiente fresco.
	RO	A se păstra la rece.
	SK	Uchovávajte v chlade.
	SL	Hraniti na hladnem.
	FI	Säilytä viileässä.
	SV	Förvaras svalt.

P240	Kieli	
	BG	Заземяване/еквипотенциална връзка на съда и приемателното устройство.
	ES	Conectar a tierra / enlace equipotencial del recipiente y del equipo de recepción.
	CS	Uzemněte obal a odběrové zařízení.
	DA	Beholder og modtageudstyr jordforbindes/potentialudlignes.
	DE	Behälter und zu befüllende Anlage erden.
	ET	Mahuti ja vastuvõtuseade maandada/ühendada.

▼B

P240	Kieli	
	EL	Γείωση/ισοδυναμική σύνδεση του περιέκτη και του εξοπλισμού δέκτη.
	EN	Ground/bond container and receiving equipment.
	FR	Mise à la terre/liaison équipotentielle du récipient et du matériel de réception.
	GA	Nasc an coimeádán agus an trealamh glactha leis an talamh.
▼M5	HR	Uzemljiti/učvrstiti spremnik i opremu za prihvat kemikalije.
▼B	IT	Mettere a terra/massa il contenitore e il dispositivo ricevente.
	LV	Tvertnes un iekārtas saņemšanai ievietot zemē/ sasaistīt
	LT	Įžeminti/įtvirtinti talpyklą ir priėmimo įrangą.
	HU	A tárolóedényt és a fogadóedényt le kell földelni/át kell kötni.
	MT	Poġġi ma' l-art/waħħal il-kontenitur u t-tagħmir li jirċievi.
	NL	Opslag- en opvangreservoir aarden.
	PL	Uziemić/połączyć pojemnik i sprzęt odbiorczy.
	PT	Ligação à terra/equipotencial do recipiente e do equipamento receptor.
	RO	Legătură la pământ/conexiune echipotențială cu recipientul și cu echipamentul de recepție.
	SK	Uzemnite/upevnite nádobu a plniace zariadenie.
	SL	Ozemljiti posodo in opremo za sprejem tekočine.
	FI	Säiliö ja vastaanottavat laitteet on maadoitettava/yhdistettävä.
	SV	Jorda/potentialförbind behållare och mottagarutrustning.

P241	Kieli	
	BG	Използвайте електрическо/проветряващо/ осветително/…/ оборудване, обезопасено срещу експлозия
	ES	Utilizar un material eléctrico, de ventilación o de iluminación /…/ antideflagrante.
	CS	Používejte elektrické/ventilační/osvětlovací/…/ zařízení do výbušného prostředí.
	DA	Anvend eksplosionssikkert elektrisk/ventilations-/lys-/…/udstyr.
	DE	►C3 Explosionsgeschützte elektrische Geräte/ Lüftungsanlagen/Beleuchtungsanlagen/… verwenden. ◄
	ET	Kasutada plahvatuskindlaid elektri-/ventilatsiooni-/valgustus-/…/seadmeid.

▼B

P241	Kieli	
	EL	Να χρησιμοποιείται αντιεκρηκτικός ηλεκτρολογικός /εξαερισμού/φωτιστικός/…/ εξοπλισμός.
	EN	Use explosion-proof electrical/ventilating/lighting/…/ equipment.
	FR	Utiliser du matériel électrique/de ventilation/ d'éclairage/…/ antidéflagrant.
	GA	Bain úsáid as trealamh pléascdhíonach leictreach/aerála/soilsiúcháin/….
▼M5	HR	Rabiti električnu/ventilacijsku/rasvjetnu/…/opremu koja neće izazvati eksploziju.
▼B	IT	Utilizzare impianti elettrici/di ventilazione/d'illuminazione/…/ a prova di esplosione.
	LV	Izmantot sprādziendrošas elektriskas/ ar ventilāciju/ izgaismotas /…/ iekārtas
	LT	Naudoti sprogimui atsparią elektros/ventiliacijos/apšvietimo/…/ įrangą.
	HU	Robbanásbiztos elektromos/szellőztető/világító/ …/berendezés használandó.
	MT	Uża' tagħmir elettriku/ta' ventilazzjoni/ta' dawl/ …/ li jiflaħ għal splużjoni.
	NL	Explosieveilige elektrische/ventilatie-/verlichtings-/…apparatuur gebruiken.
	PL	Używać elektrycznego/wentylującego/ oświetleniowego/…/. przeciwwybuchowego sprzętu.
	PT	Utilizar equipamento eléctrico/de ventilação/de iluminação/…/ à prova de explosão.
	RO	Utilizați echipamente electrice/de ventilare/de iluminat/…/ antideflagrante.
	SK	Používajte elektrické/ventilačné/osvetľovacie/ …/ zariadenie do výbušného prostredia.
	SL	Uporabiti električno/prezračevalno opremo, opremo za razsvetljavo/…/, odporno proti eksplozijam.
	FI	Käytä räjähdysturvallisia sähkö/ilmanvaihto/valaisin/… /laitteita.
	SV	Använd explosionssäker elektrisk/ventilations-/ belysnings-/…/ utrustning.

P242	Kieli	
	BG	Използвайте само инструменти, които не предизвикват искри.
	ES	Utilizar únicamente herramientas que no produzcan chispas.
	CS	Používejte pouze nářadí z nejiskřícího kovu.
	DA	Anvend kun værktøj, som ikke frembringer gnister.
	DE	Nur funkenfreies Werkzeug verwenden.

▼B

P242	Kieli	
	ET	Mitte kasutada seadmeid, mis võivad tekitada sädemeid.
	EL	Να χρησιμοποιούνται μόνο εργαλεία που δεν παράγουν σπινθήρες.
	EN	Use only non-sparking tools.
	FR	Ne pas utiliser d'outils produisant des étincelles.
	GA	Bain úsáid as uirlisí neamhspréachta amháin.
▼M5	HR	Rabiti samo neiskreći alat.
▼B	IT	Utilizzare solo utensili antiscintillamento.
	LV	Izmantot instrumentus, kas nerada dzirksteles.
	LT	Naudoti tik kibirkščių nekeliančius įrankius.
	HU	Szikramentes eszközök használandók.
	MT	Uża' biss għodda li ma jtajrux żnied.
	NL	Uitsluitend vonkvrij gereedschap gebruiken.
	PL	Używać wyłącznie nieiskrzących narzędzi.
	PT	Utilizar apenas ferramentas antichispa.
	RO	Nu utilizați unelte care produc scântei.
	SK	Používajte iba neiskriace prístroje.
	SL	Uporabiti le orodje, ki ne povzroča isker.
	FI	Käytä ainoastaan kipinöimättömiä työkaluja.
	SV	Använd endast verktyg som inte ger upphov till gnistor.

P243	Kieli	
	BG	Вземете предпазни мерки срещу освобождаване на статично електричество.
	ES	Tomar medidas de precaución contra descargas electrostáticas.
	CS	Proveďte preventivní opatření proti výbojům statické elektřiny.
	DA	Træf foranstaltninger mod statisk elektricitet.
	DE	►C3 Maßnahmen gegen elektrostatische Entladungen treffen. ◄
	ET	Rakendada ettevaatusabinõusid staatilise elektri vastu.
	EL	Λάβετε προστατευτικά μέτρα έναντι ηλεκτροστατικών εκκενώσεων.
	EN	Take precautionary measures against static discharge.
	FR	Prendre des mesures de précaution contre les décharges électrostatiques.
	GA	Déan bearta réamhchúraim in aghaidh díluchtú statach.

▼B

P243	Kieli	
▼M5	HR	Poduzeti mjere protiv pojave statičkog elektriciteta.
▼B	IT	Prendere precauzioni contro le scariche elettrostatiche.
	LV	Nodrošināties pret statiskās enerģijas izlādi.
	LT	Imtis atsargumo priemonių statinei iškrovai išvengti.
	HU	Az elektrosztatikus kisülés megakadályozására óvintézkedéseket kell tenni.
	MT	Ħu miżuri ta' prekawzjoni kontra l-ħruġ ta' elettriku statiku.
	NL	Voorzorgsmaatregelen treffen tegen ontladingen van statische elektriciteit.
	PL	Przedsięwziąć środki ostrożności zapobiegające statycznemu rozładowaniu.
	PT	Evitar acumulação de cargas electrostáticas.
	RO	Luați măsuri de precauție împotriva descărcărilor electrostatice.
	SK	Urobte preventívne opatrenia proti výbojom statickej elektriny.
	SL	Preprečiti statično naelektrenje.
	FI	Estä staattisen sähkön aiheuttama kipinöinti.
	SV	Vidta åtgärder mot statisk elektricitet.

▼M4

P244	Kieli	
	BG	Поддържайте вентилите и фитингите чисти от масло и смазка.
	ES	Mantener las valvulas y los racores libres de aceite y grasa.
	CS	Udržujte ventily i příslušenství čisté – bez olejů a maziv.
	DA	Hold ventiler og tilslutninger frie for olie og fedt.
	DE	Ventile und Ausrüstungsteile öl- und fettfrei halten.
	ET	Hoida ventiilid ja liitmikud õlist ja rasvast puhtad.
	EL	Διατηρείτε τα κλείστρα και τους συνδέσμους καθαρά από λάδια και γράσα.
	EN	Keep valves and fittings free from oil and grease.
	FR	Ni huile, ni graisse sur les robinets et raccords.
	GA	Coinnigh comhlaí agus feistis saor ó ola agus ó ghréisc.
▼M8	HR	Spriječiti dodir ventila i spojnica s uljem i masti.

▼M4

P244	Kieli	
	IT	Mantenere le valvole e i raccordi liberi da olio e grasso.
	LV	Uzturēt ventiļus un savienojumus tīrus no eļļas un taukvielām.
	LT	Saugoti, kad ant vožtuvų ir jungiamųjų detalių nepatektų alyvos ir tepalų.
	HU	A szelepeket és szerelvényeket zsírtól és olajtól mentesen kell tartani.
	MT	Żomm il-valvi u *fittings* ħielsa miż-żejt u l-*grease*.
	NL	Houd afsluiters en fittingen vrij van olie en vet.
	PL	Chronić zawory i przyłącza przed olejem i tłuszczem.
	PT	Manter válvulas e conexões isentas de óleo e gordura.
	RO	Feriți valvele și racordurile de ulei și grăsime.
	SK	Udržujte ventily a príslušenstvo čisté, bez olejov a mazív.
	SL	Preprečiti stik ventilov in opreme z oljem in mastjo.
	FI	Pidä venttiilit ja liittimet vapaana öljystä ja rasvasta.
	SV	Håll ventiler och anslutningar fria från olja och fett.

▼B

P250	Kieli	
	BG	Да не се подлага на стържене/удар/…/триене
	ES	Evitar la abrasión/el choque/…/la fricción.
	CS	Nevystavujte obrušování/nárazům/…/tření.
	DA	Må ikke udsættes for slibning/stød/…/gnidning.
	DE	Nicht schleifen/stoßen/…/reiben.
	ET	Hoida kriimustamise/põrutuse/…/hõõrdumise eest.
	EL	Να αποφεύγεται άλεση/κρούση/…/τριβή.
	EN	Do not subject to grinding/shock/…/friction.
	FR	Éviter les abrasions/les chocs/…/les frottements.
	GA	Ná nocht do mheilt/do thurraing/…/do fhrithchuimilt.
▼M5	HR	Ne izlagati mrvljenju/udarcima/…/trenju.
▼B	IT	Evitare le abrasioni /gli urti/…./gli attriti.
	LV	Nepakļaut drupināšanai / triecienam/…/ berzei
	LT	Nešlifuoti/netrankyti/…/netrinti.
	HU	Tilos csiszolásnak/ütésnek/…/súrlódásnak kitenni.
	MT	Tissottoponihomx għal brix/xokk/…/frizzjoni.

▼B

P250	Kieli	
	NL	Malen/schokken/…/wrijving vermijden.
	PL	Nie poddawać szlifowaniu/wstrząsom/…/tarciu.
	PT	Não submeter a trituração/choque/…/fricção.
	RO	A nu supune la abraziuni/şocuri/…/frecare.
	SK	Nevystavujte brúseniu/nárazu/…/treniu.
	SL	Ne izpostavljati drgnjenju/udarcem/…/trenju.
	FI	Suojele rasitukselta/iskuilta/…/hankaukselta.
	SV	Får inte utsättas för gnidning/stötar/…/friktion.

▼M4

P251	Kieli	
	BG	Да не се пробива и изгаря дори след употреба.
	ES	No perforar ni quemar, incluso después de su uso.
	CS	Nepropichujte nebo nespalujte ani po použití.
	DA	Må ikke punkteres eller brændes, heller ikke efter brug.
	DE	Nicht durchstechen oder verbrennen, auch nicht nach Gebrauch.
	ET	Mitte purustada ega põletada isegi pärast kasutamist.
	EL	Να μην τρυπηθεί ή καεί ακόμη και μετά τη χρήση.
	EN	Do not pierce or burn, even after use.
	FR	Ne pas perforer, ni brûler, même après usage.
	GA	Ná toll agus ná dóigh, fiú tar éis úsáide.
▼M8	HR	Ne bušiti, niti paliti čak niti nakon uporabe.
▼M4	IT	Non perforare né bruciare, neppure dopo l'uso.
	LV	Nedurt vai nededzināt, arī pēc izlietošanas.
	LT	Nepradurti ir nedeginti net panaudoto.
	HU	Ne lyukassza ki vagy égesse el, még használat után sem.
	MT	Ittaqqbux u taħarqux, anki wara li tużah.
	NL	Ook na gebruik niet doorboren of verbranden.
	PL	Nie przekłuwać ani nie spalać, nawet po zużyciu.
	PT	Não furar nem queimar, mesmo após utilização.
	RO	Nu perforați sau ardeți, chiar și după utilizare.
	SK	Neprepichujte alebo nespaľujte ju, a to ani po spotrebovaní obsahu.
	SL	Ne preluknjajte ali sežigajte je niti, ko je prazna.
	FI	Ei saa puhkaista tai polttaa edes tyhjänä.
	SV	Får inte punkteras eller brännas, gäller även tömd behållare.

▼B

P260	Kieli	
	BG	Не вдишвайте прах/пушек/газ/дим/изпарения/аерозоли
	ES	No respirar el polvo/el humo/el gas/la niebla/los vapores/el aerosol.
	CS	Nevdechujte prach/dým/plyn/mlhu/páry/aerosoly.
	DA	Indånd ikke pulver/røg/gas/tåge/damp/spray.
	DE	Staub/Rauch/Gas/Nebel/Dampf/Aerosol nicht einatmen.
	ET	Tolmu/suitsu/gaasi/udu/auru/pihustatud ainet mitte sisse hingata.
	EL	Μην αναπνέετε σκόνη/ αναθυμιάσεις/ αέρια/ σταγονίδια/ ατμούς/ εκνεφώματα
	EN	Do not breathe dust/fume/gas/mist/vapours/spray.
	FR	Ne pas respirer les poussières/fumées/gaz/brouillards/vapeurs/ aérosols.
	GA	Ná hanálaigh deannach/múch/gás/ceo/gala/sprae.
▼M5	HR	Ne udisati prašinu/dim/plin/maglu/pare/aerosol.
▼B	IT	Non respirare la polvere/i fumi/i gas/la nebbia/i vapori/gli aerosol.
	LV	Neieelpot putekļus/ tvaikus/ gāzi/ dūmus/ izgarojumus/ smidzinājumu.
	LT	Neįkvėpti dulkių/dūmų/dujų/rūko/garų/aerozolio.
	HU	A por/füst/gáz/köd/gőzök/permet belélegzése tilos.
	MT	Tiblax bin-nifs trabijiet/dħaħen/gass/raxx/fwar/sprej.
	NL	Stof/rook/gas/nevel/damp/spuitnevel niet inademen.
	PL	Nie wdychać pyłu/dymu/gazu/mgły/par/rozpylonej cieczy.
	PT	Não respirar as poeiras/fumos/gases/névoas/vapores/aerossóis.
	RO	Nu inspirați praful/fumul/gazul/ceața/vaporii/spray-ul.
	SK	Nevdychujte prach/dym/plyn/hmlu/pary/aerosóly.
	SL	Ne vdihavati prahu/dima/plina/meglice/hlapov/razpršila.
	FI	Älä hengitä pölyä/savua/kaasua/sumua/höyryä/suihketta.
	SV	Inandas inte damm/rök/gaser/dimma/ångor/sprej.

▼B

P261	Kieli	
	BG	Избягвайте вдишване на прах/пушек/газ/дим/ изпарения/аерозоли
	ES	Evitar respirar el polvo/el humo/el gas/la niebla/ los vapores/el aerosol.
	CS	Zamezte vdechování prachu/dýmu/plynu/mlhy/ par/aerosolů.
	DA	Undgå indånding af pulver/røg/gas/tåge/damp/ spray.
	DE	Einatmen von Staub/Rauch/Gas/Nebel/Dampf/ Aerosol vermeiden.
	ET	Vältida tolmu/suitsu/gaasi/udu/auru/pihustatud aine sissehingamist.
	EL	Αποφεύγετε να αναπνέετε σκόνη/ αναθυμιάσεις/ αέρια/ σταγονίδια/ ατμούς/ εκνεφώματα.
	EN	Avoid breathing dust/fume/gas/mist/vapours/ spray.
	FR	Éviter de respirer les poussières/fumées/gaz/ brouillards/vapeurs/ aérosols.
	GA	Seachain deannach/múch/gás/ceo/gala/sprae a análú.
▼M5	HR	Izbjegavati udisanje prašine/dima/plina/magle/ pare/aerosola.
▼B	IT	Evitare di respirare la polvere/i fumi/i gas/la nebbia/i vapori/gli aerosol.
	LV	Izvairīties ieelpot putekļus/ tvaikus/ gāzi/ dūmus/ izgarojumus/ smidzinājumu.
	LT	Stengtis neįkvėpti dulkių/dūmų/dujų/rūko/garų/ aerozolio.
	HU	Kerülje a por/füst/gáz/köd/gőzök/permet belélegzését.
	MT	Evita li tibla' bin-nifs trabijiet/dħaħen/gass/raxx/ fwar/sprej.
	NL	Inademing van stof/rook/gas/nevel/damp/spuitnevel vermijden.
	PL	Unikać wdychania pyłu/dymu/gazu/mgły/par/ rozpylonej cieczy.
	PT	Evitar respirar as poeiras/fumos/gases/névoas/ vapores/aerossóis.

▼B

P261	Kieli	
	RO	Evitați să inspirați praful/fumul/gazul/ceața/vaporii/spray-ul.
	SK	Zabráňte vdychovaniu prachu/dymu/plynu/hmly/pár/aerosólov.
	SL	Ne vdihavati prahu/dima/plina/meglice/hlapov/razpršila.
	FI	Vältä pölyn/savun/kaasun/sumun/höyryn/suihkeen hengittämistä.
	SV	Undvik att inandas damm/rök/gaser/dimma/ångor/sprej.

P262	Kieli	
	BG	Да се избягва контакт с очите, кожата или облеклото.
	ES	Evitar el contacto con los ojos, la piel o la ropa.
	CS	Zabraňte styku s očima, kůží nebo oděvem.
	DA	Må ikke komme i kontakt med øjne, hud eller tøj.
	DE	Nicht in die Augen, auf die Haut oder auf die Kleidung gelangen lassen.
	ET	Vältida silma, nahale või rõivastele sattumist.
	EL	Να μην έρθει σε επαφή με τα μάτια, με το δέρμα ή με τα ρούχα.
	EN	Do not get in eyes, on skin, or on clothing.
	FR	Éviter tout contact avec les yeux, la peau ou les vêtements.
	GA	Ná lig sna súile, ar an gcraiceann, ná ar éadaí.
▼M5	HR	Spriječiti dodir s očima, kožom ili odjećom.
▼B	IT	Evitare il contatto con gli occhi, la pelle o gli indumenti.
	LV	Nepieļaut nokļūšanu acīs, uz ādas vai uz drēbēm.
	LT	Saugotis, kad nepatektų į akis, ant odos ar drabužių.
	HU	Szembe, bőrre vagy ruhára nem kerülhet.
	MT	Iddaħħalx fl-għajnejn, fuq il-ġilda, jew fuq il-ħwejjeġ.
	NL	Contact met de ogen, de huid of de kleding vermijden.
	PL	Nie wprowadzać do oczu, na skórę lub na odzież.
	PT	Não pode entrar em contacto com os olhos, a pele ou a roupa.
	RO	Evitați orice contact cu ochii, pielea sau îmbrăcămintea.

▼B

P262	Kieli	
	SK	Zabráňte kontaktu s očami, pokožkou alebo odevom.
	SL	Preprečiti stik z očmi, kožo ali oblačili.
	FI	Varo kemikaalin joutumista silmiin, iholle tai vaatteisiin.
	SV	Får inte komma i kontakt med ögonen, huden eller kläderna.

P263	Kieli	
	BG	Да се избягва контакт по време на бременност/при кърмене.
	ES	Evitar el contacto durante el embarazo/la lactancia.
	CS	Zabraňte styku během těhotenství/kojení.
	DA	Undgå kontakt under graviditet/amning.
	DE	Kontakt während der Schwangerschaft/und der Stillzeit vermeiden.
	ET	Vältida kokkupuudet raseduse/imetamise ajal.
	EL	Αποφεύγετε την επαφή στη διάρκεια της εγκυμοσύνης/ γαλουχίας.
	EN	Avoid contact during pregnancy/while nursing.
	FR	Éviter tout contact avec la substance au cours de la grossesse/pendant l'allaitement.
	GA	Seachain teagmháil le linn toirchis/agus an chíoch á tabhairt.
▼M5	HR	Izbjegavati dodir tijekom trudnoće/dojenja.
▼B	IT	Evitare il contatto durante la gravidanza/l'allattamento.
	LV	Izvairīties no saskares grūtniecības laikā / barojot bērnu ar krūti.
	LT	Vengti kontakto nėštumo metu/maitinant krūtimi.
	HU	A terhesség/szoptatás alatt kerülni kell az anyaggal való érintkezést.
	MT	Evita l-kuntatt waqt it-tqala/waqt it-treddigħ.
	NL	Bij zwangerschap of borstvoeding aanraking vermijden.
	PL	Unikać kontaktu w czasie ciąży/karmienia piersią.
	PT	Evitar o contacto durante a gravidez/o aleitamento.
	RO	Evitați contactul în timpul sarcinii/alăptării.
	SK	Zabráňte kontaktu počas tehotenstva a dojčenia.
	SL	Preprečiti stik med nosečnostjo/dojenjem.

▼B

P263	Kieli	
	FI	Vältä kosketusta raskauden tai imetyksen aikana.
	SV	Undvik kontakt under graviditet eller amning.

P264	Kieli	
	BG	Да се измие… старателно след употреба.
	ES	Lavarse … concienzudamente tras la manipulación.
	CS	Po manipulaci důkladně omyjte ….
	DA	Vask … grundigt efter brug.
	DE	Nach Gebrauch … gründlich waschen.
	ET	Pärast käitlemist pesta hoolega ….
	EL	Πλύνετε … σχολαστικά μετά το χειρισμό.
	EN	Wash … thoroughly after handling.
	FR	Se laver … soigneusement après manipulation.
	GA	Nigh … go lánchúramach tar éis láimhsithe.
▼M5	HR	Nakon uporabe temeljito oprati …
▼B	IT	Lavare accuratamente … dopo l'uso.
	LV	Pēc izmantošanas … kārtīgi nomazgāt.
	LT	Po naudojimo kruopščiai nuplauti …
	HU	A használatot követően a(z) … -t alaposan meg kell mosni.
	MT	Aħsel … sew wara li timmaniġġjah.
	NL	Na het werken met dit product … grondig wassen.
	PL	Dokładnie umyć … po użyciu.
	PT	Lavar … cuidadosamente após manuseamento.
	RO	Spălați-vă … bine după utilizare.
	SK	Po manipulácii starostlivo umyte…
	SL	Po uporabi temeljito umiti …
	FI	Pese … huolellisesti käsittelyn jälkeen.
	SV	Tvätta … grundligt efter användning.

P270	Kieli	
	BG	Да не се яде, пие или пуши при употреба на продукта.
	ES	No comer, beber ni fumar durante su utilización.
	CS	Při používání tohoto výrobku nejezte, nepijte ani nekuřte.
	DA	Der må ikke spises, drikkes eller ryges under brugen af dette produkt.

▼B

P270	Kieli	
	DE	Bei Gebrauch nicht essen, trinken oder rauchen.
	ET	Toote käitlemise ajal mitte süüa, juua ega suitsetada.
	EL	►C3 Μην τρώτε, πίνετε ή καπνίζετε, όταν χρησιμοποιείτε αυτό το προϊόν. ◄
	EN	►C3 Do not eat, drink or smoke when using this product. ◄
	FR	Ne pas manger, boire ou fumer en manipulant ce produit.
	GA	Ná hith, ná hól agus ná caitear tobac agus an táirge seo á úsáid.
▼M5	HR	Pri rukovanju proizvodom ne jesti, piti niti pušiti.
▼B	IT	Non mangiare, né bere, né fumare durante l'uso.
	LV	Neēst, nedzert un nesmēķēt produkta izmantošanas laikā.
	LT	Naudojant šį produktą, nevalgyti, negerti ir nerūkyti.
	HU	A termék használata közben tilos enni, inni vagy dohányozni.
	MT	Tikolx, tixrobx u tpejjipx waqt li tuża' dan il-prodott.
	NL	Niet eten, drinken of roken tijdens het gebruik van dit product.
	PL	Nie jeść, nie pić i nie palić podczas używania produktu.
	PT	Não comer, beber ou fumar durante a utilização deste produto.
	RO	A nu mânca, bea sau fuma în timpul utilizării produsului.
	SK	Pri používaní výrobku nejedzte, nepite ani nefajčite.
	SL	Ne jesti, piti ali kaditi med uporabo tega izdelka.
	FI	Syöminen, juominen ja tupakointi kielletty kemikaalia käytettäessä.
	SV	Ät inte, drick inte och rök inte när du använder produkten.

P271	Kieli	
	BG	Да се използва само на открито или на добре проветривомясто.
	ES	Utilizar únicamente en exteriores o en un lugar bien ventilado.
	CS	Používejte pouze venku nebo v dobře větraných prostorách.
	DA	Brug kun udendørs eller i et rum med god udluftning.

▼B

P271	Kieli	
	DE	Nur im Freien oder in gut belüfteten Räumen verwenden.
	ET	Käidelda üksnes välitingimustes või hästi ventileeritavas kohas.
	EL	Να χρησιμοποιείται μόνο σε ανοικτό ή καλά αεριζόμενο χώρο.
	EN	Use only outdoors or in a well-ventilated area.
	FR	Utiliser seulement en plein air ou dans un endroit bien ventilé.
	GA	Úsáid amuigh faoin aer nó i limistéar dea-aerálaithe amháin.
▼M5	HR	Rabiti samo na otvorenom ili u dobro prozračenom prostoru.
▼B	IT	Utilizzare soltanto all'aperto o in luogo ben ventilato.
	LV	Izmantot tikai ārā vai labi vēdināmās telpās.
	LT	Naudoti tik lauke arba gerai vėdinamoje patalpoje.
	HU	Kizárólag szabadban vagy jól szellőző helyiségben használható.
	MT	Uża biss barra jew f'post ventilat sew.
	NL	Alleen buiten of in een goed geventileerde ruimte gebruiken.
	PL	Stosować wyłącznie na zewnątrz lub w dobrze wentylowanym pomieszczeniu
	PT	Utilizar apenas ao ar livre ou em locais bem ventilados.
	RO	A se utiliza numai în aer liber sau în spații bine ventilate.
	SK	Používajte iba na voľnom priestranstve alebo v dobre vetranom priestore.
	SL	Uporabljati le zunaj ali v dobro prezračevanem prostoru.
	FI	Käytä ainoastaan ulkona tai tiloissa, joissa on hyvä ilmanvaihto.
	SV	Används endast utomhus eller i väl ventilerade utrymmen.

P272	Kieli	
	BG	Да не се изнася замърсено работно облекло извън работното помещение.
	ES	Las prendas de trabajo contaminadas no podrán sacarse del lugar de trabajo.
	CS	Kontaminovaný pracovní oděv neodnášejte z pracoviště.
	DA	Tilsmudset arbejdstøj bør ikke fjernes fra arbejdspladsen.

▼B

P272	Kieli	
	DE	Kontaminierte Arbeitskleidung nicht außerhalb des Arbeitsplatzes tragen.
	ET	Saastunud töörõivaid töökohast mitte välja viia.
	EL	Τα μολυσμένα ενδύματα εργασίας δεν πρέπει να βγαίνουν από το χώρο εργασίας.
	EN	Contaminated work clothing should not be allowed out of the workplace.
	FR	Les vêtements de travail contaminés ne devraient pas sortir du lieu de travail.
	GA	Níor chóir éadaí éillithe oibre a ligean amach as an láthair oibre.
▼M5	HR	Zagađena radna odjeća ne smije se iznositi izvan radnog prostora.
▼B	IT	Gli indumenti da lavoro contaminati non devono essere portati fuori dal luogo di lavoro.
	LV	Piesārņoto darba apģērbu neiznest ārpus darba telpām.
	LT	Užterštų darbo drabužių negalima išnešti iš darbo vietos.
	HU	Szennyezett munkaruhát tilos kivinni a munkahely területéről.
	MT	Ilbies tax-xogħol kontaminat m'għandux jitħalla joħroġ mill-post tax-xogħol.
	NL	Verontreinigde werkkleding mag de werkruimte niet verlaten.
	PL	Zanieczyszczonej odzieży ochronnej nie wynosić poza miejsce pracy.
	PT	A roupa de trabalho contaminada não pode sair do local de trabalho.
	RO	Nu scoateți îmbrăcămintea de lucru contaminată în afara locului de muncă.
	SK	Je zakázané vyniesť kontaminovaný pracovný odev z pracoviska.
	SL	Kontaminirana delovna oblačila niso dovoljena zunaj delovnega mesta.
	FI	Saastuneita työvaatteita ei saa viedä työpaikalta.
	SV	Nedstänkta arbetskläder får inte avlägsnas från arbetsplatsen.

P273	Kieli	
	BG	Да се избягва изпускане в околната среда.
	ES	Evitar su liberación al medio ambiente.
	CS	Zabraňte uvolnění do životního prostředí.
	DA	Undgå udledning til miljøet.
	DE	Freisetzung in die Umwelt vermeiden.

▼B

P273	Kieli	
	ET	Vältida sattumist keskkonda.
	EL	Να αποφεύγεται η ελευθέρωση στο περιβάλλον.
	EN	Avoid release to the environment.
	FR	Éviter le rejet dans l'environnement.
	GA	Ná scaoiltear amach sa chomhshaol.
▼M5	HR	Izbjegavati ispuštanje u okoliš.
▼B	IT	Non disperdere nell'ambiente.
	LV	Izvairīties no izplatīšanas apkārtējā vidē.
	LT	Saugoti, kad nepatektų į aplinką.
	HU	Kerülni kell az anyagnak a környezetbe való kijutását.
	MT	Evita r-rilaxx fl-ambjent.
	NL	Voorkom lozing in het milieu.
	PL	Unikać uwolnienia do środowiska.
	PT	Evitar a libertação para o ambiente.
	RO	Evitați dispersarea în mediu.
	SK	Zabráňte uvoľneniu do životného prostredia.
	SL	Preprečiti sproščanje v okolje.
	FI	Vältettävä päästämistä ympäristöön.
	SV	Undvik utsläpp till miljön.

P280	Kieli	
	BG	Използвайте предпазни ръкавици/предпазно облекло/предпазни очила/предпазна маска за лице.
	ES	Llevar guantes/prendas/gafas/máscara de protección.
	CS	Používejte ochranné rukavice/ochranný oděv/ ochranné brýle/obličejový štít.
	DA	Bær beskyttelseshandsker/beskyttelsestøj/øjenbeskyttelse/ ansigtsbeskyttelse
	DE	Schutzhandschuhe/Schutzkleidung/Augenschutz/Gesichtsschutz tragen.
	ET	Kanda kaitsekindaid/kaitserõivastust/kaitseprille/kaitsemaski.
	EL	Να φοράτε προστατευτικά γάντια/ προστατευτικά ενδύματα/ μέσα ατομικής προστασίας για τα μάτια / πρόσωπο.
	EN	Wear protective gloves/protective clothing/eye protection/face protection.
	FR	Porter des gants de protection/des vêtements de protection/un équipement de protection des yeux/ du visage.
	GA	Caith lámhainní cosanta/éadaí cosanta/cosaint súile/cosaint aghaidhe.

▼B

P280	Kieli	
▼M5	HR	Nositi zaštitne rukavice/zaštitno odijelo/zaštitu za oči/zaštitu za lice.
▼B	IT	Indossare guanti/indumenti protettivi/Proteggere gli occhi/il viso.
	LV	Izmantot aizsargcimdus/ aizsargdrēbes/ acu aizsargus/ sejas aizsargus.
	LT	Mūvėti apsaugines pirštines/dėvėti apsauginius drabužius/naudoti akių (veido) apsaugos priemones.
	HU	Védőkesztyű/védőruha/szemvédő/arcvédő használata kötelező.
	MT	Ilbes ingwanti protettivi/ilbies protettiv/protezzjoni għall-għajnejn/protezzjoni għall-wiċċ.
	NL	Beschermende handschoenen/beschermende kleding/oogbescherming/gelaatsbescherming dragen.
	PL	Stosować rękawice ochronne/ odzież ochronną/ ochronę oczu /ochronę twarzy.
	PT	Usar luvas de protecção/vestuário de protecção/ protecção ocular/protecção facial.
	RO	Purtați mănuși de protecție/îmbrăcăminte de protecție/echipament de protecție a ochilor/ echipament de protecție a feței.
	SK	Noste ochranné rukavice/ochranný odev/ ochranné okuliare/ochranu tváre.
	SL	Nositi zaščitne rokavice/zaščitno obleko/zaščito za oči/zaščito za obraz.
	FI	Käytä suojakäsineitä/suojavaatetusta/silmiensuojainta /kasvonsuojainta.
	SV	Använd skyddshandskar/skyddskläder/ögonskydd/ansiktsskydd.

▼M4

_____

▼B

P282	Kieli	
	BG	Носете предпазващи от студ ръкавици/маска за лице/защитни очила.
	ES	Llevar guantes que aíslen del frío/gafas/máscara.
	CS	Používejte ochranné rukavice proti chladu/obličejový štít/ochranné brýle.
	DA	Bær kuldeisolerende handsker/ansigtsskærm/ øjenbeskyttelse.
	DE	►C3 Schutzhandschuhe mit Kälteisolierung/ Gesichtsschild/Augenschutz tragen. ◄
	ET	Kanda külmakaitsekindaid/kaitsemaski/kaitseprille.

▼B

P282	Kieli	
	EL	Φοράτε μονωτικά γάντια προστασίας από το ψύχος/ προστατευτική μάσκα/ προστατευτικά γυαλιά.
	EN	Wear cold insulating gloves/face shield/eye protection.
	FR	Porter des gants isolants contre le froid/un équipement de protection du visage/ des yeux.
	GA	Caith lámhainní inslithe fuachta/aghaidhsciath/ cosaint súile.
▼M5	HR	Nositi zaštitne rukavice za hladnoću/zaštitu za lice/zaštitu za oči.
▼B	IT	Utilizzare guanti termici/schermo facciale/Proteggere gli occhi.
	LV	Izmantot aizsargcimdus/ sejas aizsargus/ acu aizsargus ar aukstuma izolāciju.
	LT	Mūvėti nuo šalčio izoliuojančias pirštines/naudoti veido skydelį/akių apsaugos priemones.
	HU	Hidegszigetelő kesztyű/arcvédő/szemvédő használata kötelező.
	MT	Ilbies ingwanti kiesħa li ma jinfedx minnhom/ ilqugħ għall-wiċċ/protezzjoni għall-għajnejn.
	NL	►C3 Gelaatsbescherming/oogbescherming/ koude-isolerende handschoenen dragen. ◄
	PL	Nosić rękawice izolujące od zimna/maski na twarz/ochronę oczu.
	PT	Usar luvas de protecção contra o frio/escudo facial/protecção ocular.
	RO	Purtați mănuși izolante împotriva frigului/echipament de protecție a feței/ochilor.
	SK	Používajte termostabilné rukavice/ochranný štít/ ochranné okuliare.
	SL	Nositi hladne izolirne rokavice/zaščito za obraz/ zaščito za oči.
	FI	Käytä kylmäeristäviä suojakäsineitä/kasvonsuojainta/silmiensuojainta.
	SV	Använd köldisolerande handskar/visir/ögonskydd.

P283	Kieli	
	BG	Носете огнеупорно/огнезащитно облекло.
	ES	Llevar prendas ignífugas/resistentes al fuego/resistentes a las llamas.
	CS	Používejte ohnivzdorný/nehořlavý oděv.
	DA	Bær brandbestandig/brandhæmmende beklædning.

▼B

P283	Kieli	
	DE	Schwer entflammbare /flammhemmende Kleidung tragen.
	ET	Kanda tule-/leegikindlat/tule levikut aeglustavat rõivastust.
	EL	Φοράτε αντιπυρικά/αλεξίφλογα πυράντοχα/βραδυφλεγή ενδύματα.
	EN	Wear fire/flame resistant/retardant clothing.
	FR	Porter des vêtements résistant au feu/aux flammes/ignifuges.
	GA	Caith éadaí dódhíonacha/lasairdhíonacha nó dómhoillitheacha/lasairmhoillitheacha.
▼M5	HR	Nositi otpornu na vatru/nezapaljivu odjeću.
▼B	IT	Indossare indumenti completamente ignifughi o in tessuti ritardanti di fiamma.
	LV	Izmantot aizsargapģērbu pret uguni/liesmām.
	LT	Dėvėti ugniai/liepsnai atsparius/antipireninius drabužius.
	HU	Tűz-/lángálló/-késleltető ruházat viselése kötelező.
	MT	Ilbies ħwejjeġ reżistenti għan-nar/fjammi.
	NL	Vuur/vlambestendige/brandwerende kleding dragen.
	PL	Nosić odzież ognioodporną/płomienioodporną/opóźniającą zapalenie.
	PT	Usar vestuário ignífugo/retardador de fogo/chamas.
	RO	Purtați îmbrăcăminte rezistentă la foc/flacără/ignifugă.
	SK	Noste ohňovzdorný odev/odev so zníženou horľavosťou.
	SL	Nositi negorljiva oblačila in oblačila, odporna proti ognju.
	FI	Käytä palosuojattua/paloturvallista vaatetusta.
	SV	Använd brand-/flamsäkra eller brand-/flamhämmande kläder.

▼M4

P284	Kieli	
	BG	[При недостатъчна вентилация] носете средства за защита на дихателните пътища.
	ES	[En caso de ventilación insuficiente,] llevar equipo de protección respiratoria.
	CS	[V případě nedostatečného větrání] používejte vybavení pro ochranu dýchacích cest.
	DA	[I tilfælde af utilstrækkelig ventilation], anvend åndedrætsværn.

▼M4

P284	Kieli	
	DE	[Bei unzureichender Belüftung] Atemschutz tragen.
	ET	[Ebapiisava ventilatsiooni korral] kanda hingamisteede kaitsevahendit.
	EL	[Σε περίπτωση ανεπαρκούς αερισμού] χρησιμοποιείστε μέσα ατομικής προστασίας της αναπνοής.
	EN	[In case of inadequate ventilation] wear respiratory protection.
	FR	[Lorsque la ventilation du local est insuffisante] porter un équipement de protection respiratoire.
	GA	[Mura leor an aeráil] caith cosaint riospráide.
▼M8	HR	[U slučaju nedovoljne ventilacije] nositi sredstva za zaštitu dišnog sustava.
▼M4	IT	[Quando la ventilazione del locale è insufficiente] indossare un apparecchio di protezione respiratoria.
	LV	[Neatbilstošas ventilācijas gadījumā] lietot elpošanas orgānu aizsargierīces.
	LT	[Esant nepakankamam vėdinimui] naudoti kvėpavimo takų apsaugos priemones.
	HU	[Nem megfelelő szellőzés esetén] légzésvédelem kötelező.
	MT	[F'każ ta' ventilazzjoni inadegwata] ilbes protezzjoni respiratorja.
	NL	[Bij ontoereikende ventilatie] adembescherming dragen.
	PL	[W przypadku nieodpowiedniej wentylacji] stosować indywidualne środki ochrony dróg oddechowych.
	PT	[Em caso de ventilação inadequada] usar proteção respiratória.
	RO	[În cazul în care ventilarea este necorespunzătoare] purtați echipament de protecție respiratorie.
	SK	[V prípade nedostatočného vetrania] používajte ochranu dýchacích ciest.
	SL	[Ob nezadostnem prezračevanju] nositi opremo za zaščito dihal.
	FI	Käytä hengityksensuojainta [jos ilmanvaihto on riittämätön].
	SV	[Vid otillräcklig ventilation], använd andningsskydd.

———————

▼B

P231 + P232	Kieli	
	BG	Да се използва под инертен газ. Да се пази от влага.
	ES	Manipular en gas inerte. Proteger de la humedad.
	CS	Manipulace pod inertním plynem. Chraňte před vlhkem.

▼B

P231 + P232	Kieli	
	DA	Anvendes under inaktiv gas. Beskyttes mod fugt.
	DE	Unter inertem Gas handhaben. Vor Feuchtigkeit schützen.
	ET	Käidelda inertgaasis. Hoida niiskuse eest.
	EL	Χειρισμός σε αδρανή ατμόσφαιρα. Προστατέψτε από την υγρασία.
	EN	Handle under inert gas. Protect from moisture.
	FR	Manipuler sous gaz inerte. Protéger de l'humidité.
	GA	Láimhsigh faoi thriathghás. Cosain ó thaise.
▼M5	HR	Rukovati u inertnom plinu. Zaštititi od vlage.
▼B	IT	Manipolare in atmosfera di gas inerte. Tenere al riparo dall'umidità.
	LV	Izmantot tikai inertas gāzes apstākļos. Aizsargāt no mitruma.
	LT	Tvarkyti inertinėse dujose. Saugoti nuo drėgmės.
	HU	Inert gázban használandó. Nedvességtől védendő.
	MT	Uża' taħt gass inerti. Ipproteġi mill-umdità.
	NL	Onder inert gas werken. Tegen vocht beschermen.
	PL	Używać w atmosferze obojętnego gazu Chronić przed wilgocią.
	PT	Manusear em atmosfera de gás inerte. Manter ao abrigo da humidade.
	RO	A se manipula sub un gaz inert. A se proteja de umiditate.
	SK	Manipulujte v prostredí s inertným plynom. Chráňte pred vlhkosťou.
	SL	Hraniti v ustreznem inertnem plinu. Zaščititi pred vlago.
	FI	Käsittele inertissä kaasussa. Suojaa kosteudelta.
	SV	Hanteras under inert gas. Skyddas från fukt.

P235 + P410	Kieli	
	BG	Да се държи на хладно. Да се пази от пряка слънчева светлина.
	ES	Conservar en un lugar fresco. Proteger de la luz del sol.
	CS	Uchovávejte v chladu. Chraňte před slunečním zářením.
	DA	Opbevares køligt. Beskyttes mod sollys.
	DE	Kühl halten. Vor Sonnenbestrahlung schützen.

▼B

P235 + P410	Kieli	
	ET	Hoida jahedas. Hoida päikesevalguse eest.
	EL	Να διατηρείται δροσερό. Να προστατεύεται από τις ηλιακές ακτίνες.
	EN	Keep cool. Protect from sunlight.
	FR	Tenir au frais. Protéger du rayonnement solaire.
	GA	Coimeád fionnuar. Cosain ó sholas na gréine.
▼M5	HR	Održavati hladnim. Zaštititi od sunčevog svjetla.
▼B	IT	Tenere in luogo fresco. Proteggere dai raggi solari.
	LV	Turēt vēsumā. Aizsargāt no saules gaismas.
	LT	Laikyti vėsioje vietoje. Saugoti nuo saulės šviesos.
	HU	Hűvös helyen tartandó. Napfénytől védendő.
	MT	Żomm frisk. Ipproteġi mir-raġġi tax-xemx.
	NL	Koel bewaren. Tegen zonlicht beschermen.
	PL	Przechowywać w chłodnym miejscu. Chronić przed światłem słonecznym.
	PT	Conservar em ambiente fresco. Manter ao abrigo da luz solar.
	RO	A se păstra la rece. A se proteja de lumina solară.
	SK	Uchovávajte v chlade. Chráňte pred slnečným žiarením.
	SL	Hraniti na hladnem. Zaščititi pred sončno svetlobo.
	FI	Säilytä viileässä. Suojaa auringonvalolta.
	SV	Förvaras svalt. Skyddas från solljus.

Taulukko 1.3

Turvalausekkeet – Pelastustoimenpiteet

P301	Kieli	
	BG	ПРИ ПОГЛЪЩАНЕ:
	ES	EN CASO DE INGESTIÓN:
	CS	PŘI POŽITÍ:
	DA	I TILFÆLDE AF INDTAGELSE:
	DE	BEI VERSCHLUCKEN:
	ET	ALLANEELAMISE KORRAL:
	EL	ΣΕ ΠΕΡΙΠΤΩΣΗ ΚΑΤΑΠΟΣΗΣ:
	EN	IF SWALLOWED:
	FR	EN CAS D'INGESTION:

▼B

P301	Kieli	
	GA	MÁ SHLOGTAR:
▼M5	HR	AKO SE PROGUTA:
▼B	IT	IN CASO DI INGESTIONE:
	LV	NORĪŠANAS GADĪJUMĀ:
	LT	PRARIJUS:
	HU	LENYELÉS ESETÉN:
	MT	JEKK JINBELA':
	NL	NA INSLIKKEN:
	PL	W PRZYPADKU POŁKNIĘCIA:
	PT	EM CASO DE INGESTÃO:
	RO	ÎN CAZ DE ÎNGHIȚIRE:
	SK	PO POŽITÍ:
	SL	PRI ZAUŽITJU:
	FI	JOS KEMIKAALIA ON NIELTY:
	SV	VID FÖRTÄRING:

P302	Kieli	
	BG	ПРИ КОНТАКТ С КОЖАТА:
	ES	EN CASO DE CONTACTO CON LA PIEL:
	CS	PŘI STYKU S KŮŽÍ:
	DA	VED KONTAKT MED HUDEN:
	DE	BEI BERÜHRUNG MIT DER HAUT:
	ET	NAHALE SATTUMISE KORRAL:
	EL	ΣΕ ΠΕΡΙΠΤΩΣΗ ΕΠΑΦΗΣ ΜΕ ΤΟ ΔΕΡΜΑ:
	EN	IF ON SKIN:
	FR	EN CAS DE CONTACT AVEC LA PEAU:
	GA	I gCÁS TEAGMHÁLA LEIS AN gCRAICE-ANN:
▼M5	HR	U SLUČAJU DODIRA S KOŽOM:
▼B	IT	IN CASO DI CONTATTO CON LA PELLE:
	LV	SASKARĒ AR ĀDU:
	LT	PATEKUS ANT ODOS:

▼B

P302	Kieli	
	HU	HA BŐRRE KERÜL:
	MT	F'KAŻ TA' KUNTATT MAL-ĠILDA:
	NL	BIJ CONTACT MET DE HUID:
	PL	W PRZYPADKU KONTAKTU ZE SKÓRĄ:
	PT	SE ENTRAR EM CONTACTO COM A PELE:
	RO	ÎN CAZ DE CONTACT CU PIELEA:
	SK	PRI KONTAKTE S POKOŽKOU:
	SL	PRI STIKU S KOŽO:
	FI	JOS KEMIKAALIA JOUTUU IHOLLE:
	SV	VID HUDKONTAKT:

P303	Kieli	
	BG	ПРИ КОНТАКТ С КОЖАТА (или косата):
	ES	EN CASO DE CONTACTO CON LA PIEL (o el pelo):
	CS	PŘI STYKU S KŮŽÍ (nebo s vlasy):
	DA	VED KONTAKT MED HUDEN (eller håret):
	DE	BEI BERÜHRUNG MIT DER HAUT (oder dem Haar):
	ET	NAHALE (või juustele) SATTUMISE KORRAL:
	EL	ΣΕ ΠΕΡΙΠΤΩΣΗ ΕΠΑΦΗΣ ΜΕ ΤΟ ΔΕΡΜΑ (ή με τα μαλλιά):
	EN	IF ON SKIN (or hair):
	FR	EN CAS DE CONTACT AVEC LA PEAU (ou les cheveux):
	GA	I gCÁS TEAGMHÁLA LEIS AN gCRAICEANN (nó le gruaig):
▼M5	HR	U SLUČAJU DODIRA S KOŽOM (ili kosom):
▼B	IT	IN CASO DI CONTATTO CON LA PELLE (o con i capelli):
	LV	SASKARĒ AR ĀDU (vai matiem):
	LT	PATEKUS ANT ODOS (arba plaukų):
	HU	HA BŐRRE (vagy hajra) KERÜL:

▼B

P303	Kieli	
	MT	F'KAŻ TA' KUNTATT MAL-ĠILDA (jew ix-xagħar):
	NL	BIJ CONTACT MET DE HUID (of het haar):
	PL	W PRZYPADKU KONTAKTU ZE SKÓRĄ (lub z włosami):
	PT	SE ENTRAR EM CONTACTO COM A PELE (ou o cabelo):
	RO	ÎN CAZ DE CONTACT CU PIELEA (sau părul):
	SK	PRI KONTAKTE S POKOŽKOU (alebo vlasmi):
	SL	PRI STIKU S KOŽO (ali lasmi):
	FI	JOS KEMIKAALIA JOUTUU IHOLLE (tai hiuksiin):
	SV	VID HUDKONTAKT (även håret):

P304	Kieli	
	BG	ПРИ ВДИШВАНЕ:
	ES	EN CASO DE INHALACIÓN:
	CS	PŘI VDECHNUTÍ:
	DA	VED INDÅNDING:
	DE	BEI EINATMEN:
	ET	SISSEHINGAMISE KORRAL:
	EL	ΣΕ ΠΕΡΙΠΤΩΣΗ ΕΙΣΠΝΟΗΣ:
	EN	IF INHALED:
	FR	EN CAS D'INHALATION:
	GA	MÁ IONANÁLAÍTEAR:
▼M5	HR	AKO SE UDIŠE:
▼B	IT	IN CASO DI INALAZIONE:
	LV	IEELPOJOT:
	LT	ĮKVĖPUS:
	HU	BELÉLEGZÉS ESETÉN:
	MT	JEKK JINĠIBED MAN-NIFS:
	NL	NA INADEMING:
	PL	W PRZYPADKU DOSTANIA SIĘ DO DRÓG ODDECHOWYCH:
	PT	EM CASO DE INALAÇÃO:
	RO	ÎN CAZ DE INHALARE:
	SK	PO VDÝCHNUTÍ:

▼B

P304	Kieli	
	SL	PRI VDIHAVANJU:
	FI	JOS KEMIKAALIA ON HENGITETTY:
	SV	VID INANDNING:

P305	Kieli	
	BG	ПРИ КОНТАКТ С ОЧИТЕ:
	ES	EN CASO DE CONTACTO CON LOS OJOS:
	CS	PŘI ZASAŽENÍ OČÍ:
	DA	VED KONTAKT MED ØJNENE:
	DE	BEI KONTAKT MIT DEN AUGEN:
	ET	SILMA SATTUMISE KORRAL:
	EL	ΣΕ ΠΕΡΙΠΤΩΣΗ ΕΠΑΦΗΣ ΜΕ ΤΑ ΜΑΤΙΑ:
	EN	IF IN EYES:
	FR	EN CAS DE CONTACT AVEC LES YEUX:
	GA	I gCÁS TEAGMHÁLA LEIS NA SÚILE:
▼M5	HR	U SLUČAJU DODIRA S OČIMA:
▼B	IT	IN CASO DI CONTATTO CON GLI OCCHI:
	LV	IEKĻŪSTOT ACĪS:
	LT	PATEKUS Į AKIS:
	HU	SZEMBE KERÜLÉS ESETÉN:
	MT	JEKK JIDĦOL FL-GĦAJNEJN:
	NL	BIJ CONTACT MET DE OGEN:
	PL	W PRZYPADKU DOSTANIA SIĘ DO OCZU:
	PT	SE ENTRAR EM CONTACTO COM OS OLHOS:
	RO	ÎN CAZ DE CONTACT CU OCHII:
	SK	PO ZASIAHNUTÍ OČÍ:
	SL	PRI STIKU Z OČMI:
	FI	JOS KEMIKAALIA JOUTUU SILMIIN:
	SV	VID KONTAKT MED ÖGONEN:

P306	Kieli	
	BG	ПРИ ПОПАДАНЕ ВЪРХУ ОБЛЕКЛОТО:
	ES	EN CASO DE CONTACTO CON LA ROPA:
	CS	PŘI STYKU S ODĚVEM:
	DA	VED KONTAKT MED TØJET:
	DE	►C3 BEI KONTAKT MIT DER KLEIDUNG: ◄
	ET	RÕIVASTELE SATTUMISE KORRAL:
	EL	ΣΕ ΠΕΡΙΠΤΩΣΗ ΕΠΑΦΗΣ ΜΕ ΤΑ ΡΟΥΧΑ:

▼B

P306	Kieli	
	EN	IF ON CLOTHING:
	FR	EN CAS DE CONTACT AVEC LES VÊTEMENTS:
	GA	I gCÁS TEAGMHÁLA LE hÉADAÍ:
▼M5	HR	U SLUČAJU DODIRA S ODJEĆOM:
▼B	IT	IN CASO DI CONTATTO CON GLI INDUMENTI:
	LV	SASKARĒ AR APĢĒRBU:
	LT	PATEKUS ANT DRABUŽIŲ:
	HU	HA RUHÁRA KERÜL:
	MT	F'KAŻ TA' KUNTATT MA' L-ILBIES:
	NL	NA MORSEN OP KLEDING:
	PL	W PRZYPADKU KONTAKTU Z ODZIEŻĄ:
	PT	SE ENTRAR EM CONTACTO COM A ROUPA:
	RO	ÎN CAZ DE CONTACT CU ÎMBRĂCĂMINTEA:
	SK	PRI KONTAKTE S ODEVOM:
	SL	PRI STIKU Z OBLAČILI:
	FI	JOS KEMIKAALIA JOUTUU VAATTEISIIN:
	SV	VID KONTAKT MED KLÄDERNA:

▼M4 _____

▼B

P308	Kieli	
	BG	ПРИ явна или предполагаема експозиция:
	ES	EN CASO DE exposición manifiesta o presunta:
	CS	PŘI expozici nebo podezření na ni:
	DA	VED eksponering eller mistanke om eksponering:
	DE	BEI Exposition oder falls betroffen
	ET	Kokkupuute või kokkupuutekahtluse korral:
	EL	ΣΕ ΠΕΡΙΠΤΩΣΗ έκθεσης ή πιθανής έκθεσης:
	EN	IF exposed or concerned:
	FR	EN CAS d'exposition prouvée ou suspectée:
	GA	I gCÁS nochta nó má mheastar a bheith nochtaithe:

▼B

P308	Kieli	
▼M5	HR	U SLUČAJU izloženosti ili sumnje na izloženost:
▼B	IT	IN CASO di esposizione o di possibile esposizione:
	LV	Ja saskaras vai saistīts ar:
	LT	Esant sąlyčiui arba jeigu numanomas sąlytis:
	HU	Expozíció vagy annak gyanúja esetén:
	MT	JEKK espost jew konċernat:
	NL	NA (mogelijke) blootstelling:
	PL	W PRZYPADKU narażenia lub styczności:
	PT	EM CASO DE exposição ou suspeita de exposição:
	RO	ÎN CAZ DE expunere sau de posibilă expunere:
	SK	Po expozícii alebo podozrení z nej:
	SL	PRI izpostavljenosti ali sumu izpostavljenosti:
	FI	Altistumisen tapahduttua tai jos epäillään altistumista:
	SV	Vid exponering eller misstanke om exponering:

▼M4

P310	Kieli	
	BG	Незабавно се обадете в ЦЕНТЪР ПО ТОКСИКОЛОГИЯ/на лекар/…
	ES	Llamar inmediatamente a un CENTRO DE TOXICOLOGÍA/médico/…
	CS	Okamžitě volejte TOXIKOLOGICKÉ INFORMAČNÍ STŘEDISKO/lékaře/…
	DA	Ring omgående til en GIFTINFORMATION/ læge/…
	DE	Sofort GIFTINFORMATIONSZENTRUM/ Arzt/…/ anrufen.
	ET	Võtta viivitamata ühendust MÜRGISTUSTEABEKESKUSE/ arstiga…
	EL	Καλέστε αμέσως το ΚΕΝΤΡΟ ΔΗΛΗΤΗΡΙΑΣΕΩΝ/γιατρό/…
	EN	Immediately call a POISON CENTER/doctor/ …
	FR	Appeler immédiatement un CENTRE ANTIPOISON/un médecin/…
	GA	Cuir glao láithreach ar IONAD NIMHE/ar dhoctúir/…
▼M8	HR	Odmah nazvati CENTAR ZA KONTROLU OTROVANJA/liječnika/…
▼M4	IT	Contattare immediatamente un CENTRO ANTIVELENI/un medico…

▼M4

P310	Kieli	
	LV	Nekavējoties sazinieties ar SAINDĒŠANĀS INFORMĀCIJAS CENTRU/ārstu/…
	LT	Nedelsiant skambinti į APSINUODIJIMŲ KONTROLĖS IR INFORMACIJOS BIURĄ / kreiptis į gydytoją / …
	HU	Azonnal forduljon TOXIKOLÓGIAI KÖZPONTHOZ/orvoshoz/….
	MT	Sejjaħ minnufih ĊENTRU TAL-AVVELENAMENT /tabib/…
	NL	Onmiddellijk een ANTIGIFCENTRUM/arts/… raadplegen.
	PL	Natychmiast skontaktować się z OŚRODKIEM ZATRUĆ/lekarzem/…
	PT	Contacte imediatamente um CENTRO DE INFORMAÇÃO ANTIVENENOS/médico/…
	RO	Sunați imediat la un CENTRU DE INFORMARE TOXICOLOGICĂ /un medic/…
	SK	Okamžite volajte TOXIKOLOGICKÉ INFORMAČNÉ CENTRUM/ lekára/…
	SL	Takoj pokličite CENTER ZA ZASTRUPITVE/ zdravnika/…
	FI	Ota välittömästi yhteys MYRKYTYSTIETOKESKUKSEEN/lääkäriin/…
	SV	Kontakta genast GIFTINFORMATIONSCENTRALEN/läkare…

P311	Kieli	
	BG	Обадете се в ЦЕНТЪР ПО ТОКСИКОЛОГИЯ/на лекар/…
	ES	Llamar a un CENTRO DE TOXICOLOGÍA/ médico/…
	CS	Volejte TOXIKOLOGICKÉ INFORMAČNÍ STŘEDISKO/lékaře/….
	DA	Ring til en GIFTINFORMATION/læge/…
	DE	GIFTINFORMATIONSZENTRUM/Arzt/…/anrufen.
	ET	Võtta ühendust MÜRGISTUSTEABEKESKUSE/arstiga…
	EL	Καλέστε το ΚΕΝΤΡΟ ΔΗΛΗΤΗΡΙΑΣΕΩΝ/ γιατρό/…
	EN	Call a POISON CENTER/doctor/…
	FR	Appeler un CENTRE ANTIPOISON/un médecin/…
	GA	Cuir glao ar IONAD NIMHE/ar dhoctúir/…
▼M8	HR	Nazvati CENTAR ZA KONTROLU OTROVANJA/liječnika/…
▼M4	IT	Contattare un CENTRO ANTIVELENI/un medico/…
	LV	Sazinieties ar SAINDĒŠANĀS INFORMĀCIJAS CENTRU/ārstu/…

▼M4

P311	Kieli	
	LT	Skambinti į APSINUODIJIMŲ KONTROLĖS IR INFORMACIJOS BIURĄ / kreiptis į gydytoją / ….
	HU	Forduljon TOXIKOLÓGIAI KÖZPONTHOZ/ orvoshoz/….
	MT	Sejjaħ ĊENTRU TAL-AVVELENAMENT /tabib/…
	NL	Een ANTIGIFCENTRUM/arts/… raadplegen.
	PL	Skontaktować się z OŚRODKIEM ZATRUĆ/ lekarzem/…
	PT	Contacte um CENTRO DE INFORMAÇÃO ANTIVENENOS/médico/…
	RO	Sunați la un CENTRU DE INFORMARE TOXICOLOGICĂ/un medic…
	SK	Volajte TOXIKOLOGICKÉ INFORMAČNÉ CENTRUM/ lekára/…
	SL	Pokličite CENTER ZA ZASTRUPITVE/zdravnika/…
	FI	Ota yhteys MYRKYTYSTIETOKESKUKSEEN/lääkäriin/…
	SV	Kontakta GIFTINFORMATIONSCENTRALEN/läkare/…

P312	Kieli	
	BG	При неразположение се обадете в ЦЕНТЪР ПО ТОКСИКОЛОГИЯ/на лекар/…/.
	ES	Llamar a un CENTRO DE TOXICOLOGÍA/ médico/…/si la persona se encuentra mal.
	CS	Necítíte-li se dobře, volejte TOXIKOLOGICKÉ INFORMAČNÍ STŘEDISKO/lékaře/…
	DA	I tilfælde af ubehag, ring til en GIFTINFORMATION/læge/…
	DE	Bei Unwohlsein GIFTINFORMATIONSZENTRUM/Arzt/…/ anrufen.
	ET	Halva enesetunde korral võtta ühendust MÜRGISTUSTEABEKESKUSE/arstiga…
	EL	Καλέστε το ΚΕΝΤΡΟ ΔΗΛΗΤΗΡΙΑΣΕΩΝ/ γιατρό/…εάν αισθανθείτε αδιαθεσία.
	EN	Call a POISON CENTER/doctor/…/if you feel unwell.
	FR	Appeler un CENTRE ANTIPOISON/un médecin/…/en cas de malaise.
	GA	Cuir glao ar IONAD NIMHE/ar dhoctúir/ …mura mbraitheann tú go maith.
▼M8	HR	U slučaju zdravstvenih tegoba nazvati CENTAR ZA KONTROLU OTROVANJA/liječnika/…
▼M4	IT	Contattare un CENTRO ANTIVELENI/un medico/…./in caso di malessere.
	LV	Sazinieties ar SAINDĒŠANĀS INFORMĀCIJAS CENTRU/ārstu/.., ja jums ir slikta pašsajūta.

▼M4

P312	Kieli	
	LT	Pasijutus blogai, skambinti į APSINUODIJIMŲ KONTROLĖS IR INFORMACIJOS BIURĄ / kreiptis į gydytoją / ….
	HU	Rosszullét esetén forduljon TOXIKOLÓGIAI KÖZPONTHOZ/orvoshoz/….
	MT	Sejjaħ ĊENTRU TAL-AVVELENAMENT/ tabib/…/ jekk ma tħossokx f'sikktek.
	NL	Bij onwel voelen een ANTIGIFCENTRUM/ arts/… raadplegen.
	PL	W przypadku złego samopoczucia skontaktować się z OŚRODKIEM ZATRUĆ/lekarzem/…
	PT	Caso sinta indisposição, contacte um CENTRO DE INFORMAÇÃO ANTIVENENOS/médico/ …
	RO	Sunați la un CENTRU DE INFORMARE TOXICOLOGICĂ /un medic/…/dacă nu vă simțiți bine.
	SK	Pri zdravotných problémoch volajte TOXIKOLOGICKÉ INFORMAČNÉ CENTRUM/ lekára/…
	SL	Ob slabem počutju pokličite CENTER ZA ZASTRUPITVE/zdravnika/…/
	FI	Ota yhteys MYRKYTYSTIETOKESKUKSEEN/lääkäriin/…/ jos ilmenee pahoinvointia.
	SV	Vid obehag, kontakta GIFTINFORMATIONSCENTRALEN/läkare/…

▼B

P313	Kieli	
	BG	Потърсете медицински съвет/помощ.
	ES	Consultar a un médico.
	CS	Vyhledejte lékařskou pomoc/ošetření.
	DA	Søg lægehjælp.
	DE	Ärztlichen Rat einholen / ärztliche Hilfe hinzuziehen.
	ET	Pöörduda arsti poole.
	EL	Συμβουλευθείτε / Επισκεφθείτε γιατρό.
	EN	Get medical advice/attention.
	FR	Consulter un médecin.
	GA	Faigh comhairle/cúram liachta.
▼M5	HR	Zatražiti savjet/pomoć liječnika.
▼B	IT	Consultare un medico.
	LV	Lūdziet palīdzību mediķiem.
	LT	Kreiptis į gydytoją.

▼B

P313	Kieli	
	HU	Orvosi ellátást kell kérni.
	MT	Ikkonsulta tabib.
	NL	Een arts raadplegen.
	PL	Zasięgnąć porady/zgłosić się pod opiekę lekarza.
	PT	Consulte um médico.
	RO	Consultați medicul.
	SK	Vyhľadajte lekársku pomoc/starostlivosť.
	SL	Poiščite zdravniško pomoč/oskrbo.
	FI	Hakeudu lääkäriin.
	SV	Sök läkarhjälp.

P314	Kieli	
	BG	При неразположение потърсете медицински съвет/помощ.
	ES	Consultar a un médico en caso de malestar.
	CS	Necítíte-li se dobře, vyhledejte lékařskou pomoc/ošetření.
	DA	Søg lægehjælp ved ubehag.
	DE	Bei Unwohlsein ärztlichen Rat einholen / ärztliche Hilfe hinzuziehen.
	ET	Halva enesetunde korral pöörduda arsti poole.
	EL	Συμβουλευθείτε / Επισκεφθείτε γιατρό εάν αισθανθείτε αδιαθεσία.
	EN	Get medical advice/attention if you feel unwell.
	FR	Consulter un médecin en cas de malaise.
	GA	Faigh comhairle/cúram liachta má bhraitheann tú tinn.
▼M5	HR	U slučaju zdravstvenih tegoba zatražiti savjet/pomoć liječnika.
▼B	IT	In caso di malessere, consultare un medico.
	LV	Lūdziet palīdzību mediķiem, ja jums ir slikta pašsajūta.
	LT	Pasijutus blogai, kreiptis į gydytoją.
	HU	Rosszullét esetén orvosi ellátást kell kérni.
	MT	Ikkonsulta tabib jekk tħossok ma tiflaħx.
	NL	Bij onwel voelen een arts raadplegen.
	PL	W przypadku złego samopoczucia zasięgnąć porady/zgłosić się pod opiekę lekarza.

▼B

P314	Kieli	
	PT	Em caso de indisposição, consulte um médico.
	RO	Consultați medicul, dacă nu vă simțiți bine.
	SK	Ak pociťujete zdravotné problémy, vyhľadajte lekársku pomoc/starostlivosť.
	SL	Ob slabem počutju poiščite zdravniško pomoč/oskrbo.
	FI	Hakeudu lääkäriin, jos ilmenee pahoinvointia.
	SV	Sök läkarhjälp vid obehag

P315	Kieli	
	BG	Незабавно потърсете медицински съвет/помощ.
	ES	Consultar a un médico inmediatamente.
	CS	Okamžitě vyhledejte lékařskou pomoc/ošetření.
	DA	Søg omgående lægehjælp.
	DE	Sofort ärztlichen Rat einholen / ärztliche Hilfe hinzuziehen.
	ET	Pöörduda viivitamata arsti poole.
	EL	Συμβουλευθείτε / Επισκεφθείτε αμέσως γιατρό.
	EN	Get immediate medical advice/attention.
	FR	Consulter immédiatement un médecin.
	GA	Faigh comhairle/cúram liachta láithreach.

▼M5

	HR	Hitno zatražiti savjet/pomoć liječnika.

▼B

	IT	Consultare immediatamente un medico.
	LV	Nekavējoties lūdziet palīdzību mediķiem.
	LT	Nedelsiant kreiptis į gydytoją.
	HU	Azonnal orvosi ellátást kell kérni.
	MT	Ikkonsulta tabib minnufih.
	NL	Onmiddellijk een arts raadplegen.
	PL	Natychmiast zasięgnąć porady/zgłosić się pod opiekę lekarza.
	PT	Consulte imediatamente um médico.
	RO	Consultați imediat medicul.

▼B

P315	Kieli	
	SK	Okamžite vyhľadajte lekársku pomoc/starostlivosť.
	SL	Takoj poiščite zdravniško pomoč/oskrbo.
	FI	Hakeudu välittömästi lääkäriin.
	SV	Sök omedelbart läkarhjälp.

P320	Kieli	
	BG	Спешна нужда от специализирано лечение (вж… на този етикет).
	ES	Se necesita urgentemente un tratamiento específico (ver … en esta etiqueta).
	CS	Je nutné odborné ošetření (viz … na tomto štítku).
	DA	Særlig behandling straks påkrævet (se … på denne etiket).
	DE	Besondere Behandlung dringend erforderlich (siehe … auf diesem Kennzeichnungsetikett).
	ET	Nõuab viivitamatut eriravi (vt … käesoleval etiketil).
	EL	Χρειάζεται επειγόντως ειδική αγωγή (βλέπε … στην ετικέτα).
	EN	Specific treatment is urgent (see … on this label).
	FR	Un traitement spécifique est urgent (voir … sur cette étiquette).
	GA	Tá sé práinneach go bhfaightear cóir leighis ar leith (féach … ar an lipéad seo).
▼M5	HR	Hitno je potrebna posebna liječnička obrada (vidi … na ovoj naljepnici).
▼B	IT	Trattamento specifico urgente (vedere……. su questa etichetta).
	LV	Steidzami nepieciešama īpaša medicīniskā palīdzība (skat. … uz šīs etiķetes).
	LT	Būtinas skubus specialus gydymas (žr. … šioje etiketėje).
	HU	Sürgős szakellátás szükséges (lásd … a címkén).
	MT	Trattament speċifiku hu urġenti (ara … fuq din it-tikketta).
	NL	Specifieke behandeling dringend vereist (zie … op dit etiket).
	PL	Pilnie zastosować określone leczenie (patrz … na etykiecie).
	PT	É urgente um tratamento específico (ver … no presente rótulo).
	RO	Un tratament specific este urgent (a se vedea … de pe această etichetă).
	SK	Odborné ošetrenie je naliehavé (pozri … na etikete).

▼B

P320	Kieli	
	SL	Posebno zdravljenje je nujno (glejte … na tej etiketi).
	FI	Erityishoitoa tarvitaan välittömästi (katso … pakkauksen merkinnöissä).
	SV	Särskild behandling krävs omedelbart (se … på etiketten).

P321	Kieli	
	BG	Специализирано лечение (вж… на този етикет).
	ES	Se necesita un tratamiento específico (ver … en esta etiqueta).
	CS	Odborné ošetření (viz … na tomto štítku).
	DA	Særlig behandling (se … på denne etiket).
	DE	Besondere Behandlung (siehe … auf diesem Kennzeichnungsetikett).
	ET	Nõuab eriravi (vt … käesoleval etiketil).
	EL	Χρειάζεται ειδική αγωγή (βλέπε … στην ετικέτα).
	EN	Specific treatment (see … on this label).
	FR	Traitement spécifique (voir … sur cette étiquette).
	GA	Cóir liachta ar leith (féach … ar an lipéad seo).
▼M5	HR	Potrebna je posebna liječnička obrada (vidi … na ovoj naljepnici).
▼B	IT	Trattamento specifico (vedere …….su questa etichetta).
	LV	Īpaša medicīniskā palīdzība (skat. … uz šīs etiķetes).
	LT	Specialus gydymas (žr. … šioje etiketėje).
	HU	Szakellátás (lásd … a címkén).
	MT	Trattament speċifiku (ara … fuq din it-tikketta).
	NL	Specifieke behandeling vereist (zie … op dit etiket).
	PL	Zastosować określone leczenie (patrz … na etykiecie).
	PT	Tratamento específico (ver … no presente rótulo).
	RO	Tratament specific (a se vedea … de pe această etichetă).
	SK	Odborné ošetrenie (pozri … na etikete).
	SL	Posebno zdravljenje (glejte … na tej etiketi).
	FI	Erityishoitoa tarvitaan (katso … pakkauksen merkinnöissä).
	SV	Särskild behandling (se … på etiketten).

▼M4

———————

▼B

P330	Kieli	
	BG	Изплакнете устата.
	ES	Enjuagarse la boca.
	CS	Vypláchněte ústa.
	DA	Skyl munden.
	DE	Mund ausspülen.
	ET	Loputada suud.
	EL	Ξεπλύνετε το στόμα.
	EN	Rinse mouth.
	FR	Rincer la bouche.
	GA	Sruthlaítear an béal.
▼M5	HR	Isprati usta.
▼B	IT	Sciacquare la bocca.
	LV	Izskalot muti.
	LT	Išskalauti burną.
	HU	A szájat ki kell öblíteni.
	MT	Laħlaħ ħalqek.
	NL	De mond spoelen.
	PL	Wypłukać usta.
	PT	Enxaguar a boca.
	RO	Clătiți gura.
	SK	Vypláchnite ústa.
	SL	Izprati usta.
	FI	Huuhdo suu.
	SV	Skölj munnen.

P331	Kieli	
	BG	НЕ предизвиквайте повръщане.
	ES	NO provocar el vómito.
	CS	NEVYVOLÁVEJTE zvracení.
	DA	Fremkald IKKE opkastning.
	DE	KEIN Erbrechen herbeiführen.
	ET	MITTE kutsuda esile oksendamist.
	EL	ΜΗΝ προκαλέσετε εμετό.
	EN	Do NOT induce vomiting.
	FR	NE PAS faire vomir.
	GA	NÁ spreagtar urlacan.
▼M5	HR	NE izazivati povraćanje.
▼B	IT	NON provocare il vomito.
	LV	NEIZRAISĪT vemšanu.
	LT	NESKATINTI vėmimo.

▼B

P331	Kieli	
	HU	TILOS hánytatni.
	MT	TIPPROVOKAX ir-remettar.
	NL	GEEN braken opwekken.
	PL	NIE wywoływać wymiotów.
	PT	NÃO provocar o vómito.
	RO	NU provocați voma.
	SK	Nevyvolávajte zvracanie.
	SL	NE izzvati bruhanja.
	FI	EI saa oksennuttaa.
	SV	Framkalla INTE kräkning.

P332	Kieli	
	BG	При поява на кожно дразнене:
	ES	En caso de irritación cutánea:
	CS	Při podráždění kůže:
	DA	Ved hudirritation:
	DE	Bei Hautreizung:
	ET	Nahaärrituse korral:
	EL	Εάν παρατηρηθεί ερεθισμός του δέρματος:
	EN	If skin irritation occurs:
	FR	En cas d'irritation cutanée:
	GA	I gcás greannú craicinn:
▼M5	HR	U slučaju nadražaja kože:
▼B	IT	In caso di irritazione della pelle:
	LV	Ja rodas ādas iekaisums:
	LT	Jeigu sudirginama oda:
	HU	Bőrirritáció esetén:
	MT	Jekk ikun hemm irritazzjoni tal-ġilda:
	NL	Bij huidirritatie:
	PL	W przypadku wystąpienia podrażnienia skóry:
	PT	Em caso de irritação cutânea:
	RO	În caz de iritare a pielii:
	SK	Ak sa prejaví podráždenie pokožky:
	SL	Če nastopi draženje kože:
	FI	Jos ilmenee ihoärsytystä:
	SV	Vid hudirritation:

P333	Kieli	
	BG	При поява на кожно дразнене или обрив на кожата:
	ES	En caso de irritación o erupción cutánea:
	CS	Při podráždění kůže nebo vyrážce:
	DA	Ved hudirritation eller udslet:

▼B

P333	Kieli	
	DE	Bei Hautreizung oder -ausschlag:
	ET	►C3 Nahaärrituse või lööbe korral: ◄
	EL	Εάν παρατηρηθεί ερεθισμός του δέρματος ή εμφανιστεί εξάνθημα:
	EN	If skin irritation or rash occurs:
	FR	En cas d'irritation ou d'éruption cutanée:
	GA	I gcás greannú nó grís craicinn:
▼M5	HR	U slučaju nadražaja ili osipa na koži:
▼B	IT	In caso di irritazione o eruzione della pelle:
	LV	Ja rodas ādas iekaisums vai izsitumi:
	LT	Jeigu sudirginama oda arba ją išberia.
	HU	Bőrirritáció vagy kiütések megjelenése esetén:
	MT	Jekk ikun hemm irritazzjoni jew raxx tal-ġilda:
	NL	Bij huidirritatie of uitslag:
	PL	W przypadku wystąpienia podrażnienia skóry lub wysypki:
	PT	Em caso de irritação ou erupção cutânea:
	RO	În caz de iritare a pielii sau de erupție cutanată:
	SK	Ak sa prejaví podráždenie pokožky alebo sa vytvoria vyrážky:
	SL	Če nastopi draženje kože ali se pojavi izpuščaj:
	FI	Jos ilmenee ihoärsytystä tai ihottumaa:
	SV	Vid hudirritation eller utslag:

P334	Kieli	
	BG	Потопете в хладка вода/сложете мокри компреси.
	ES	Sumergir en agua fresca/aplicar compresas húmedas.
	CS	Ponořte do studené vody/zabalte do vlhkého obvazu.
	DA	Skyl under koldt vand/anvend våde omslag.
	DE	In kaltes Wasser tauchen / nassen Verband anlegen.
	ET	Hoida jahedas vees/panna peale niiske kompress.
	EL	Βυθίστε σε δροσερό νερό/τυλίξτε με βρεγμένους επιδέσμους.
	EN	Immerse in cool water/wrap in wet bandages.
	FR	Rincer à l'eau fraîche/poser une compresse humide.
	GA	Tum in uisce fionnuar/cuir bréid fliuch air.
▼M5	HR	Uroniti u hladnu vodu/omotati vlažnim zavojem.
▼B	IT	Immergere in acqua fredda/avvolgere con un bendaggio umido.

▼B

P334	Kieli	
	LV	Iegremdēt vēsā ūdenī / ietīt mitros apsējos.
	LT	Įmerkti į vėsų vandenį/apvynioti šlapiais tvarsčiais.
	HU	Hideg vízzel/nedves kötéssel kell hűteni.
	MT	Daħħal fl-ilma kiesaħ/kebbeb f'faxex imxarrbin.
	NL	In koud water onderdompelen/nat verband aanbrengen.
	PL	Zanurzyć w zimnej wodzie/owinąć mokrym bandażem.
	PT	Mergulhar em água fria/aplicar compressas húmidas.
	RO	Introduceți în apă rece/acoperiți cu o compresă umedă.
	SK	Ponorte do studenej vody/obviažte mokrými obväzmi.
	SL	Potopiti v hladno vodo/zaviti v mokre povoje.
	FI	Upota kylmään veteen/kääri märkiin siteisiin.
	SV	Skölj under kallt vatten/använd våta omslag.

P335	Kieli	
	BG	Отстранете от кожата посипаните частици.
	ES	Sacudir las partículas que se hayan depositado en la piel.
	CS	Volné částice odstraňte z kůže.
	DA	Børst løse partikler bort fra huden.
	DE	Lose Partikel von der Haut abbürsten.
	ET	Pühkida lahtised osakesed nahalt maha.
	EL	Αφαιρέστε προσεκτικά τα σωματίδια που έχουν μείνει στο δέρμα.
	EN	Brush off loose particles from skin.
	FR	Enlever avec précaution les particules déposées sur la peau.
	GA	Glan cáithníní scaoilte den chraiceann.
▼M5	HR	Izmesti zaostale čestice s kože.
▼B	IT	Rimuovere le particelle depositate sulla pelle.
	LV	Noberzt no ādas nepiestiprinātās daļiņas.
	LT	Neprilipusias daleles nuvalyti nuo odos.
	HU	A bőrre lazán tapadó szemcséket óvatosan le kell kefélni.
	MT	Farfar il-frak mhux imwaħħla minn fuq il-ġilda.
	NL	Losse deeltjes van de huid afvegen.
	PL	Nie związaną pozostałość strzepnąć ze skóry.
	PT	Sacudir da pele as partículas soltas.
	RO	Îndepărtați particulele depuse pe piele.

▼B

P335	Kieli	
	SK	Z pokožky oprášte sypké čiastočky.
	SL	S krtačo odstraniti razsute delce s kože.
	FI	Poista irtohiukkaset iholta.
	SV	Borsta bort lösa partiklar från huden.

P336	Kieli	
	BG	Размразете замръзналите части в хладка вода. Не разтривайте засегнатото място.
	ES	Descongelar las partes heladas con agua tibia. No frotar la zona afectada.
	CS	Omrzlá místa ošetřete vlažnou vodou. Postižené místo netřete.
	DA	Forsigtig opvarmning af frostskadede legemsdele i lunkent vand. Gnid ikke det angrebne område.
	DE	Vereiste Bereiche mit lauwarmem Wasser auftauen. Betroffenen Bereich nicht reiben.
	ET	Sulatada külmunud piirkonnad leige veega. Kannatada saanud piirkonda mitte hõõruda.
	EL	Ξεπαγώστε τα παγωμένα μέρη με χλιαρό νερό. Μην τρίβετε την περιοχή που πάγωσε.
	EN	Thaw frosted parts with lukewarm water. Do no rub affected area.
	FR	Dégeler les parties gelées avec de l'eau tiède. Ne pas frotter les zones touchées.
	GA	Leáigh codanna sioctha le huisce alabhog. Ná cuimil an réimse lena mbaineann.
▼M5	HR	Zamrznute dijelove odmrznuti mlakom vodom. Ne trljati oštećeno mjesto.
▼B	IT	Sgelare le parti congelate usando acqua tiepida. Non sfregare la parte interessata.
	LV	Atkausēt sasalušās daļas ar remdenu ūdeni. Skarto zonu neberzt.
	LT	Prišalusias daleles atitirpinti drungnu vandeniu. Netrinti paveiktos zonos.
	HU	A fagyott részeket langyos vízzel fel kell melegíteni. Tilos az érintett terület dörzsölése.
	MT	Ħoll il-partijiet kiesħa bl-ilma fietel. Togħrokx il-parti affettwata.
	NL	Bevroren lichaamsdelen met lauw water ontdooien. Niet wrijven op de betrokken plaatsen.
	PL	Rozmrozić oszronione obszary letnią wodą. Nie trzeć oszronionego obszaru.
	PT	Derreter as zonas congeladas com água morna. Não friccionar a zona afectada.
	RO	Dezgheţaţi părţile degerate cu apă călduţă. Nu frecaţi zona afectată.

▼B

P336	Kieli	
	SK	Zmrznuté časti ošetrite vlažnou vodou. Postihnuté miesto netrite.
	SL	Zamrznjene dele odtaliti z mlačno vodo. Ne drgniti prizadetega mesta.
	FI	Sulata jäätyneet alueet haalealla vedellä. Vahingoittunutta aluetta ei saa hangata.
	SV	Värm det köldskadade området med ljummet vatten. Gnid inte det skadade området.

P337	Kieli	
	BG	При продължително дразнене на очите:
	ES	Si persiste la irritación ocular:
	CS	Přetrvává-li podráždění očí:
	DA	Ved vedvarende øjenirritation:
	DE	Bei anhaltender Augenreizung:
	ET	Kui silmade ärritus ei möödu:
	EL	Εάν δεν υποχωρεί ο οφθαλμικός ερεθισμός:
	EN	If eye irritation persists:
	FR	Si l'irritation oculaire persiste:
	GA	Má mhaireann an greannú súile:
▼M5	HR	Ako nadražaj oka ne prestaje:
▼B	IT	Se l'irritazione degli occhi persiste:
	LV	Ja acu iekaisums nepāriet:
	LT	Jei akių dirginimas nepraeina:
	HU	Ha a szemirritáció nem múlik el:
	MT	Jekk l-irritazzjoni ta' l-għajnejn tibqa':
	NL	Bij aanhoudende oogirritatie:
	PL	W przypadku utrzymywania się działania drażniącego na oczy:
	PT	Caso a irritação ocular persista:
	RO	Dacă iritarea ochilor persistă:
	SK	Ak podráždenie očí pretrváva:
	SL	Če draženje oči ne preneha:
	FI	Jos silmä-ärsytys jatkuu:
	SV	Vid bestående ögonirritation:

P338	Kieli	
	BG	Свалете контактните лещи, ако има такива и доколкото това е възможно. Продължете с изплакването.
	ES	Quitar las lentes de contacto, si lleva y resulta fácil. Seguir aclarando.

▼B

P338	Kieli	
	CS	Vyjměte kontaktní čočky, jsou-li nasazeny a pokud je lze vyjmout snadno. Pokračujte ve vyplachování.
	DA	Fjern eventuelle kontaktlinser, hvis dette kan gøres let. Fortsæt skylning.
	DE	Eventuell Vorhandene Kontaktlinsen nach Möglichkeit entfernen. Weiter ausspülen.
	ET	Eemaldada kontaktläätsed, kui neid kasutatakse ja kui neid on kerge eemaldada. Loputada veel kord.
	EL	Εάν υπάρχουν φακοί επαφής, αφαιρέστε τους, εφόσον είναι εύκολο. Συνεχίστε να ξεπλένετε.
	EN	Remove contact lenses, if present and easy to do. Continue rinsing.
	FR	Enlever les lentilles de contact si la victime en porte et si elles peuvent être facilement enlevées. Continuer à rincer.
	GA	Tóg amach na tadhall-lionsaí, más ann dóibh agus más furasta é sin a dhéanamh. Lean den sruthlú.
▼M5	HR	Ukloniti kontaktne leće ukoliko ih nosite i ako se one lako uklanjaju. Nastaviti ispiranje.
▼B	IT	Togliere le eventuali lenti a contatto se è agevole farlo. Continuare a sciacquare.
	LV	Izņemiet kontaktlēcas, ja tās ir ievietotas un to ir viegli izdarīt. Turpiniet skalot.
	LT	Išimti kontaktinius lęšius, jeigu jie yra ir jeigu lengvai galima tai padaryti. Toliau plauti akis.
	HU	Adott esetben kontaktlencsék eltávolítása, ha könnyen megoldható. Az öblítés folytatása.
	MT	Neħħi l-lentijiet tal-kuntatt, jekk ikun hemm u jkunu faċli biex tneħħihom. Kompli laħlaħ.
	NL	Contactlenzen verwijderen, indien mogelijk. Blijven spoelen.
	PL	Wyjąć soczewki kontaktowe, jeżeli są i można je łatwo usunąć. Nadal płukać.
	PT	Se usar lentes de contacto, retire-as, se tal lhe for possível. Continue a enxaguar.
	RO	Scoateți lentilele de contact, dacă este cazul și dacă acest lucru se poate face cu ușurință. Continuați să clătiți.
	SK	Ak používate kontaktné šošovky a ak je to možné, odstráňte ich. Pokračujte vo vyplachovaní.
	SL	Odstranite kontaktne leče, če jih imate in če to lahko storite brez težav. Nadaljujte z izpiranjem.
	FI	Poista piilolinssit, jos sen voi tehdä helposti. Jatka huuhtomista.
	SV	Ta ur eventuella kontaktlinser om det går lätt. Fortsätt att skölja.

▼M4

P340	Kieli	
	BG	Изведете лицето на чист въздух и го поставете в позиция, улесняваща дишането.
	ES	Transportar a la persona al aire libre y mantenerla en una posición que le facilite la respiración.
	CS	Přeneste osobu na čerstvý vzduch a ponechte ji v poloze usnadňující dýchání.
	DA	Flyt personen til et sted med frisk luft og sørg for, at vejrtrækningen lettes.
	DE	Die Person an die frische Luft bringen und für ungehinderte Atmung sorgen.
	ET	Toimetada isik värske õhu kätte ja hoida asendis, mis võimaldab kergesti hingata.
	EL	Μεταφέρετε τον παθόντα στον καθαρό αέρα και αφήστε τον να ξεκουραστεί σε στάση που διευκολύνει την αναπνοή.
	EN	Remove person to fresh air and keep comfortable for breathing.
	FR	Transporter la personne à l'extérieur et la maintenir dans une position où elle peut confortablement respirer.
	GA	Tabhair an duine amach faoin aer úr agus coinnigh é i riocht ina bhféadfadh sé anáil a tharraingt go réidh.
▼M8	HR	Premjestiti osobu na svježi zrak i postaviti ju u položaj koji olakšava disanje.
▼M4	IT	Trasportare l'infortunato all'aria aperta e mantenerlo a riposo in posizione che favorisca la respirazione.
	LV	Nogādāt cietušo svaigā gaisā un nodrošināt netraucētu elpošanu.
	LT	Išnešti nukentėjusįjį į gryną orą; jam būtina patogi padėtis, leidžianti laisvai kvėpuoti.
	HU	Az érintett személyt friss levegőre kell vinni, és olyan nyugalmi testhelyzetbe kell helyezni, hogy könnyen tudjon lélegezni.
	MT	Qiegħed lill-persuna għall-arja friska f'pożizzjoni komda biex tieħu n-nifs.
	NL	De persoon in de frisse lucht brengen en ervoor zorgen dat deze gemakkelijk kan ademen.
	PL	Wyprowadzić lub wynieść poszkodowanego na świeże powietrze i zapewnić mu warunki do swobodnego oddychania.
	PT	Retirar a pessoa para uma zona ao ar livre e mantê-la numa posição que não dificulte a respiração.
	RO	Transportați persoana la aer liber și mențineți-o într-o poziție confortabilă pentru respirație.
	SK	Presuňte osobu na čerstvý vzduch a umožnite jej pohodlne dýchať.
	SL	Prenesti osebo na svež zrak in jo pustiti v udobnem položaju, ki olajša dihanje.
	FI	Siirrä henkilö raittiiseen ilmaan ja varmista vaivaton hengitys.
	SV	Flytta personen till frisk luft och se till att andningen underlättas.

▼B

P342	Kieli	
	BG	При симптоми на затруднено дишане:
	ES	En caso de síntomas respiratorios:
	CS	Při dýchacích potížích:
	DA	Ved luftvejssymptomer:
	DE	Bei Symptomen der Atemwege:
	ET	Hingamisteede probleemide ilmnemise korral:
	EL	Εάν παρουσιάζονται αναπνευστικά συμπτώματα:
	EN	If experiencing respiratory symptoms:
	FR	En cas de symptômes respiratoires:
	GA	I gcás siomptóm riospráide:
▼M5	HR	Pri otežanom disanju:
▼B	IT	In caso di sintomi respiratori:
	LV	Ja rodas elpošanas traucējumu simptomi:
	LT	►C3 Jeigu pasireiškia kvėpavimo sutrikimo simptomai: ◄
	HU	Légzési problémák esetén:
	MT	Jekk tkun qed tbati minn sintomi respiratorji:
	NL	Bij ademhalingssymptomen:
	PL	W przypadku wystąpienia objawów ze strony układu oddechowego:
	PT	Em caso de sintomas respiratórios:
	RO	În caz de simptome respiratorii:
	SK	Pri sťaženom dýchaní:
	SL	Pri respiratornih simptomih:
	FI	Jos ilmenee hengitysoireita:
	SV	Vid besvär i luftvägarna:

▼M4

———————

▼B

P351	Kieli	
	BG	Промивайте внимателно с вода в продължение на няколко минути.
	ES	Aclarar cuidadosamente con agua durante varios minutos.
	CS	Několik minut opatrně oplachujte vodou.
	DA	Skyl forsigtigt med vand i flere minutter.
	DE	Einige Minuten lang behutsam mit Wasser ausspülen.
	ET	Loputada mitme minuti jooksul ettevaatlikult veega.

▼B

P351	Kieli	
	EL	Ξεπλύνετε προσεκτικά με νερό για αρκετά λεπτά.
	EN	Rinse cautiously with water for several minutes.
	FR	Rincer avec précaution à l'eau pendant plusieurs minutes.
	GA	Sruthlaítear go faichilleach le huisce ar feadh roinnt nóiméad.
▼M5	HR	Oprezno ispirati vodom nekoliko minuta.
▼B	IT	Sciacquare accuratamente per parecchi minuti.
	LV	Uzmanīgi skalot ar ūdeni vairākas minūtes.
	LT	Atsargiai plauti vandeniu kelias minutes.
	HU	Óvatos öblítés vízzel több percen keresztül.
	MT	Laħlaħ b'attenzjoni bl-ilma għal diversi minuti.
	NL	Voorzichtig afspoelen met water gedurende een aantal minuten.
	PL	Ostrożnie płukać wodą przez kilka minut.
	PT	Enxaguar cuidadosamente com água durante vários minutos.
	RO	Clătiți cu atenție cu apă, timp de mai multe minute.
	SK	Opatrne niekoľko minút oplachujte vodou.
	SL	Previdno izpirati z vodo nekaj minut.
	FI	Huuhdo huolellisesti vedellä usean minuutin ajan.
	SV	Skölj försiktigt med vatten i flera minuter.

▼M4

P352	Kieli	
	BG	Измийте обилно с вода/…
	ES	Lavar con abundante agua/…
	CS	Omyjte velkým množstvím vody/…
	DA	Vask med rigeligt vand/…
	DE	Mit viel Wasser/…/waschen.
	ET	Pesta rohke veega/…
	EL	Πλύντε με άφθονο νερό/…
	EN	Wash with plenty of water/…
	FR	Laver abondamment à l'eau/…
	GA	Nigh le neart uisce/…
▼M8	HR	Oprati velikom količinom vode/…
▼M4	IT	Lavare abbondantemente con acqua/…
	LV	Nomazgāt ar lielu ūdens/.. daudzumu.
	LT	Plauti dideliu vandens kiekiu /…

▼M4

P352	Kieli	
	HU	Lemosás bő vízzel/….
	MT	Baħbaħ b’ħafna ilma/…
	NL	Met veel water/… wassen.
	PL	Umyć dużą ilością wody/…
	PT	Lavar abundantemente com água/…
	RO	Spălați cu multă apă/…
	SK	Umyte veľkým množstvom vody/…
	SL	Umiti z veliko vode/…
	FI	Pese runsaalla vedellä/…
	SV	Tvätta med mycket vatten/…

▼B

P353	Kieli	
	BG	Облейте кожата с вода/вземете душ.
	ES	Aclararse la piel con agua/ducharse.
	CS	Opláchněte kůži vodou/osprchujte.
	DA	Skyl/brus huden med vand.
	DE	Haut mit Wasser abwaschen/duschen.
	ET	Loputada nahka veega/loputada duši all.
	EL	Ξεπλύνετε την επιδερμίδα με νερό/στο ντους.
	EN	Rinse skin with water/shower.
	FR	Rincer la peau à l’eau/se doucher.
	GA	Sruthlaítear an craiceann le huisce/glac cithfholcadh.
▼M5	HR	Isprati kožu vodom/tuširanjem.
▼B	IT	Sciacquare la pelle/fare una doccia.
	LV	Noskalot ādu ar ūdeni/ dušā.
	LT	Odą nuplauti vandeniu/čiurkšle.
	HU	A bőrt le kell öblíteni vízzel/zuhanyozás.
	MT	Laħlaħ il-ġilda bl-ilma/bix-xawer.
	NL	Huid met water afspoelen/afdouchen.
	PL	Spłukać skórę pod strumieniem wody/prysznicem.
	PT	Enxaguar a pele com água/tomar um duche.
	RO	Clătiți pielea cu apă/faceți duș.
	SK	Pokožku opláchnite vodou/sprchou.
	SL	Kožo izprati z vodo/prho.
	FI	Huuhdo/suihkuta iho vedellä.
	SV	Skölj huden med vatten/duscha.

▼B

P360	Kieli	
	BG	Незабавно облейте замърсеното облекло и кожата обилно с вода, преди да свалите дрехите.
	ES	Aclarar inmediatamente con agua abundante las prendas y la piel contaminadas antes de quitarse la ropa.
	CS	Kontaminovaný oděv a kůži okamžitě omyjte velkým množstvím vody a potom oděv odložte.
	DA	Skyl omgående tilsmudset tøj og hud med rigeligt vand, før tøjet fjernes.
	DE	Kontaminierte Kleidung und Haut sofort mit viel Wasser abwaschen und danach Kleidung ausziehen.
	ET	Saastunud rõivad ja nahk loputada viivitamata rohke veega ning alles seejärel rõivad eemaldada.
	EL	Ξεπλύνετε αμέσως τα μολυσμένα ρούχα και την επιδερμίδα με άφθονο νερό πριν αφαιρέσετε τα ρούχα.
	EN	Rinse immediately contaminated clothing and skin with plenty of water before removing clothes.
	FR	Rincer immédiatement et abondamment avec de l'eau les vêtements contaminés et la peau avant de les enlever.
	GA	Sruthlaítear éadaí éillithe agus an craiceann láithreach le neart uisce sula mbaineann an duine na héadaí de.
▼M5	HR	Odmah isprati zagađenu odjeću i kožu velikom količinom vode prije uklanjanja odjeće.
▼B	IT	Sciacquare immediatamente e abbondantemente gli indumenti contaminati e la pelle prima di togliersi gli indumenti.
	LV	Nekavējoties noskalot piesārņoto apģērbu un skarto ādu ar lielu daudzumu ūdens pirms apģērba novilkšanas.
	LT	Prieš nuvelkant užterštus drabužius, nedelsiant juos ir odą nuplauti dideliu kiekiu vandens.
	HU	A ruhák levetése előtt a szennyezett ruházatot és a bőrt bő vízzel azonnal le kell öblíteni.
	MT	Laħlaħ mall-ewwel l-ilbies ikkontaminat u l-ġilda b'ħafna ilma qabel ma tneħħi l-ilbies.
	NL	Verontreinigde kleding en huid onmiddellijk met veel water afspoelen en pas daarna kleding uittrekken.
	PL	Natychmiast spłukać zanieczyszczoną odzież i skórę dużą ilością wody przed zdjęciem odzieży.
	PT	Enxaguar imediatamente com muita água a roupa e a pele contaminadas antes de se despir.

▼B

P360	Kieli	
	RO	Clătiți imediat îmbrăcămintea contaminată și pielea cu multă apă, înainte de scoaterea îmbrăcămintei.
	SK	Kontaminovaný odev a pokožku ihneď opláchnite veľkým množstvom vody a potom odev odstráňte.
	SL	Takoj izprati kontaminirana oblačila in kožo z veliko vode pred odstranitvijo oblačil.
	FI	Huuhdo saastunut vaatetus ja iho välittömästi runsaalla vedellä ennen vaatetuksen riisumista.
	SV	Skölj genast nedstänkta kläder och hud med mycket vatten innan du tar av dig kläderna.

▼M4

P361	Kieli	
	BG	Незабавно свалете цялото замърсено облекло.
	ES	Quitar inmediatamente todas las prendas contaminadas.
	CS	Veškeré kontaminované části oděvu okamžitě svlékněte.
	DA	Alt tilsmudset tøj tages straks af.
	DE	Alle kontaminierten Kleidungsstücke sofort ausziehen.
	ET	Võtta viivitamata seljast kõik saastunud rõivad.
	EL	Βγάλτε αμέσως όλα τα μολυσμένα ρούχα.
	EN	Take off immediately all contaminated clothing.
	FR	Enlever immédiatement tous les vêtements contaminés.
	GA	Bain díot láithreach na héadaí éillithe go léir.
▼M8	HR	Odmah skinuti svu zagađenu odjeću.
▼M4	IT	Togliere immediatamente tutti gli indumenti contaminati.
	LV	Novilkt nekavējoties visu piesārņoto apģērbu.
	LT	Nedelsiant nuvilkti visus užterštus drabužius.
	HU	Az összes szennyezett ruhadarabot azonnal le kell vetni.
	MT	Neħħi minnufih il-ħwejjeg kontaminati kollha.
	NL	Verontreinigde kleding onmiddellijk uittrekken.
	PL	Natychmiast zdjąć całą zanieczyszczoną odzież.
	PT	Retirar imediatamente toda a roupa contaminada.
	RO	Scoateți imediat toată îmbrăcămintea contaminată.
	SK	Všetky kontaminované časti odevu okamžite vyzlečte.
	SL	Takoj sleči vsa kontaminirana oblačila.
	FI	Riisu saastunut vaatetus välittömästi.
	SV	Ta omedelbart av alla nedstänkta kläder.

▼M4

P362	Kieli	
	BG	Свалете замърсеното облекло.
	ES	Quitar las prendas contaminadas.
	CS	Kontaminovaný oděv svlékněte.
	DA	Alt tilsmudset tøj tages af.
	DE	Kontaminierte Kleidung ausziehen.
	ET	Võtta saastunud rõivad seljast.
	EL	Βγάλτε τα μολυσμένα ρούχα.
	EN	Take off contaminated clothing.
	FR	Enlever les vêtements contaminés.
	GA	Bain díot aon éadaí éillithe.
▼M8	HR	Skinuti zagađenu odjeću.
▼M4	IT	Togliere gli indumenti contaminati.
	LV	Novilkt piesārņoto apģērbu.
	LT	Nuvilkti užterštus drabužius.
	HU	A szennyezett ruhadarabot le kell vetni.
	MT	Neħħi l-ħwejjeġ kontaminati.
	NL	Verontreinigde kleding uittrekken.
	PL	Zdjąć zanieczyszczoną odzież.
	PT	Retirar a roupa contaminada.
	RO	Scoateți îmbrăcămintea contaminată.
	SK	Kontaminovaný odev vyzlečte.
	SL	Sleči kontaminirana oblačila.
	FI	Riisu saastunut vaatetus.
	SV	Ta av nedstänkta kläder.

▼B

P363	Kieli	
	BG	Изперете замърсеното облекло преди повторна употреба.
	ES	Lavar las prendas contaminadas antes de volver a usarlas.
	CS	Kontaminovaný oděv před opětovným použitím vyperte.
	DA	Tilsmudset tøj skal vaskes, før det kan anvendes igen.
	DE	Kontaminierte Kleidung vor erneutem Tragen waschen.
	ET	Saastunud rõivad enne järgmist kasutamist pesta.
	EL	Πλύνετε τα μολυσμένα ενδύματα πριν τα ξαναχρησιμοποιήσετε.
	EN	Wash contaminated clothing before reuse.
	FR	Laver les vêtements contaminés avant réutilisation.

▼B

P363	Kieli	
	GA	Nigh éadaí éillithe sula ndéanfar iad a athúsáid.
▼M5	HR	Oprati zagađenu odjeću prije ponovne uporabe.
▼B	IT	Lavare gli indumenti contaminati prima di indossarli nuovamente.
	LV	Pirms atkārtotas lietošanas piesārņoto apģērbu izmazgāt.
	LT	Užterštus drabužius išskalbti prieš vėl juos apsivelkant.
	HU	A szennyezett ruhát újbóli használat előtt ki kell mosni.
	MT	Aħsel il-ħwejjeġ kontaminati qabel terġa' tużahom.
	NL	Verontreinigde kleding wassen alvorens deze opnieuw te gebruiken.
	PL	Wyprać zanieczyszczoną odzież przed ponownym użyciem.
	PT	Lavar a roupa contaminada antes de a voltar a usar.
	RO	Spălați îmbracămintea contaminată, înainte de reutilizare.
	SK	Kontaminovaný odev pred ďalším použitím vyperte.
	SL	Kontaminirana oblačila oprati pred ponovno uporabo.
	FI	Pese saastunut vaatetus ennen uudelleenkäyttöä.
	SV	Nedstänkta kläder ska tvättas innan de används igen.

▼M4

P364	Kieli	
	BG	И го изперете преди повторна употреба.
	ES	Y lavarlas antes de volver a usarlas.
	CS	A před opětovným použitím vyperte.
	DA	Og vaskes inden genanvendelse.
	DE	Und vor erneutem Tragen waschen.
	ET	Ja pesta enne korduskasutust.
	EL	Και πλύντε τα πριν τα ξαναχρησιμοποιήσετε.
	EN	And wash it before reuse.
	FR	Et les laver avant réutilisation.
	GA	Agus nigh iad sula ndéanfar iad a athúsáid.
▼M8	HR	I oprati je prije ponovne uporabe.
▼M4	IT	E lavarli prima di indossarli nuovamente.
	LV	Un pirms atkārtotas lietošanas izmazgāt.
	LT	Taip pat išskalbti prieš vėl apsivelkant.

▼**M4**

P364	Kieli	
	HU	És újbóli használat előtt ki kell mosni.
	MT	U aħslu qabel terġa’ tużah.
	NL	En wassen alvorens deze opnieuw te gebruiken.
	PL	I wyprać przed ponownym użyciem.
	PT	E lavar antes de voltar a usar.
	RO	Și spălați înainte de reutilizare.
	SK	A pred ďalším použitím vyperte.
	SL	In jih oprati pred ponovno uporabo.
	FI	Ja pese ennen uudelleenkäyttöä.
	SV	Och tvätta dem innan de används igen.

▼**B**

P370	Kieli	
	BG	При пожар:
	ES	En caso de incendio:
	CS	V případě požáru:
	DA	Ved brand:
	DE	Bei Brand:
	ET	Tulekahju korral:
	EL	Σε περίπτωση πυρκαγιάς:
	EN	In case of fire:
	FR	En cas d’incendie:
	GA	I gcás dóiteáin:
▼**M5**	HR	U slučaju požara:
▼**B**	IT	In caso di incendio:
	LV	Ugunsgrēka gadījumā:
	LT	Gaisro atveju:
	HU	Tűz esetén:
	MT	F’każ ta’ nar:
	NL	In geval van brand:
	PL	W przypadku pożaru:
	PT	Em caso de incêndio:
	RO	În caz de incendiu:

▼B

P370	Kieli	
	SK	V prípade požiaru:
	SL	Ob požaru:
	FI	Tulipalon sattuessa:
	SV	Vid brand:

P371	Kieli	
	BG	При голям пожар и значителни количества:
	ES	En caso de incendio importante y en grandes cantidades:
	CS	V případě velkého požáru a velkého množství:
	DA	Ved større brand og store mængder:
	DE	Bei Großbrand und großen Mengen:
	ET	Suure tulekahju korral ning kui on tegemist suurte kogustega:
	EL	Σε περίπτωση σοβαρής πυρκαγιάς και εάν πρόκειται για μεγάλες ποσότητες:
	EN	In case of major fire and large quantities:
	FR	En cas d'incendie important et s'il s'agit de grandes quantités:
	GA	I gcás mórdhóiteáin agus má tá cainníochtaí móra i gceist:
▼M5	HR	U slučaju velikog požara i velikih količina:
▼B	IT	In caso di incendio grave e di quantità rilevanti:
	LV	Ugunsgrēka un lielu apjomu gadījumā:
	LT	Didelio gaisro ir didelių kiekių atveju:
	HU	Nagyobb tűz és nagy mennyiség esetén:
	MT	F'każ ta' nar kbir u kwantitajiet kbar:
	NL	In geval van grote brand en grote hoeveelheden:
	PL	W przypadku poważnego pożaru i dużych ilości:
	PT	Em caso de incêndio importante e de grandes quantidades:
	RO	În caz de incendiu de proporții și de cantități mari de produs:
	SK	V prípade veľkého požiaru a veľkého množstva:
	SL	Ob velikem požaru in velikih količinah:
	FI	Jos tulipalo ja ainemäärät ovat suuret:
	SV	Vid större brand och stora mängder:

P372	Kieli	
	BG	Опасност от експлозия при пожар.
	ES	Riesgo de explosión en caso de incendio.

▼B

P372	Kieli	
	CS	Nebezpečí výbuchu v případě požáru.
	DA	Eksplosionsfare ved brand.
	DE	Explosionsgefahr bei Brand.
	ET	Tulekahju korral plahvatusoht.
	EL	Κίνδυνος έκρηξης σε περίπτωση πυρκαγιάς.
	EN	Explosion risk in case of fire.
	FR	Risque d'explosion en cas d'incendie.
	GA	Baol pléasctha i gcás dóiteáin.
▼M5	HR	Opasnost od eksplozije u slučaju požara.
▼B	IT	Rischio di esplosione in caso di incendio.
	LV	Eksplozijas risks ugunsgrēka gadījumā:
	LT	Sprogimo pavojus gaisro atveju.
	HU	Tűz esetén robbanásveszély.
	MT	Riskju ta' splużjoni f'każ ta' nar.
	NL	Ontploffingsgevaar in geval van brand.
	PL	Ryzyko wybuchu w razie pożaru.
	PT	Risco de explosão em caso de incêndio.
	RO	Risc de explozie în caz de incendiu.
	SK	V prípade požiaru hrozí riziko výbuchu.
	SL	Nevarnost eksplozije ob požaru.
	FI	Tulipalon sattuessa räjähdysvaara.
	SV	Explosionsrisk vid brand.

P373	Kieli	
	BG	НЕ се опитвайте да гасите пожара, ако огънят наближи експлозиви.
	ES	NO luchar contra el incendio cuando el fuego llega a los explosivos.
	CS	Požár NEHASTE, dostane-li se k výbušninám.
	DA	BEKÆMP IKKE branden, hvis denne når eksplosiverne.
	DE	KEINE Brandbekämpfung, wenn das Feuer explosive Stoffe/ Gemische/Erzeugnisse erreicht.
	ET	Kui tuli jõuab lõhkeaineteni, MITTE teha kustutustöid.
	EL	ΜΗΝ προσπαθείτε να σβήσετε την πυρκαγιά, όταν η φωτιά πλησιάζει σε εκρηκτικά.
	EN	DO NOT fight fire when fire reaches explosives.
	FR	NE PAS combattre l'incendie lorsque le feu atteint les explosifs.
	GA	NÁ DÉAN an dóiteán a chomhrac má shroicheann sé pléascáin.

▼B

P373	Kieli	
▼M5	HR	NE gasiti vatru kada plamen može zahvatiti eksplozive.
▼B	IT	NON utilizzare mezzi estinguenti se l'incendio raggiunge materiali esplosivi.
	LV	NECENSTIES dzēst ugunsgrēku, ja uguns piekļūst sprādzienbīstamām vielām.
	LT	NEGESINTI gaisro, jeigu ugnis pasiekia sprogmenis.
	HU	TILOS a tűz oltása, ha az robbanóanyagra átterjedt.
	MT	TIPPRUVAX TITFI n-nar meta n-nar jilħaq l-isplussivi.
	NL	NIET blussen wanneer het vuur de ontplofbare stoffen bereikt.
	PL	NIE gasić pożaru, jeżeli ogień dosięgnie materiały wybuchowe
	PT	Se o fogo atingir os explosivos, NÃO tentar combatê-lo.
	RO	NU încercați să stingeți incendiul atunci când focul a ajuns la explozivi.
	SK	Požiar NEHASTE, ak sa oheň priblížil k výbušninám.
	SL	NE gasiti, ko ogenj doseže eksploziv.
	FI	Tulta EI SAA yrittää sammuttaa sen saavutettua räjähteet.
	SV	Försök INTE bekämpa branden när den når explosiva varor.

P374	Kieli	
	BG	Гасете пожара с обичайните предпазни мерки от разумно разстояние.
	ES	Luchar contra el incendio desde una distancia razonable, tomando las precauciones habituales.
	CS	Haste z přiměřené vzdálenosti a dodržujte běžná opatření.
	DA	Træf normale foranstaltninger mod brand og bekæmp den på en fornuftig afstand.
	DE	Brandbekämpfung mit üblichen Vorsichtsmaßnahmen aus angemessener Entfernung.
	ET	Kustutustöid teha tavaliste ettevaatusabinõudega ja mõistlikust kaugusest.
	EL	Προσπαθήστε να σβήσετε την πυρκαγιά λαμβάνοντας τις κατάλληλες προφυλάξεις και από εύλογη απόσταση.
	EN	Fight fire with normal precautions from a reasonable distance.
	FR	Combattre l'incendie à distance en prenant les précautions normales.

▼B

P374	Kieli	
	GA	Déan na gnáth-réamhchúraimí chun an dóiteán a chomhrac gan a bheith níos gaire dó ná mar atá réasúnta.
▼M5	HR	Gasiti vatru uz odgovarajući oprez s primjerene udaljenosti.
▼B	IT	Utilizzare i mezzi estinguenti con le precauzioni abituali a distanza ragionevole.
	LV	Dzēst ugunsgrēku, ņemot vērā parastos drošības nosacījumus un no saprātīga attāluma.
	LT	Gaisrą gesinti laikantis įprastinio atsargumo pakankamu atstumu.
	HU	Tűzoltás megfelelő távolságból a szokásos óvintézkedések betartásával.
	MT	Itfi n-nar bil-prekawzjonijiet normali minn distanza raġonevoli.
	NL	Met normale voorzorgen vanaf een redelijke afstand blussen.
	PL	Gasić pożar z rozsądnej odległości z zachowaniem zwykłych środków ostrożności.
	PT	Combater o incêndio tomando as precauções normais e a partir de uma distância razoável.
	RO	Stingeți incendiul de la o distanță rezonabilă, luând măsuri normale de precauție.
	SK	Požiar haste z primeranej vzdialenosti pri dodržiavaní bežných bezpečnostných opatrení.
	SL	Gasiti z običajno previdnostjo in s primerne razdalje.
	FI	Sammuta palo kohtuullisen välimatkan päästä tavanomaisin varotoimin.
	SV	Bekämpa branden på vanligt sätt på behörigt avstånd.

P375	Kieli	
	BG	Гасете пожара от разстояние поради опасност от експлозия.
	ES	Luchar contra el incendio a distancia, dado el riesgo de explosión.
	CS	Kvůli nebezpečí výbuchu haste z dostatečné vzdálenosti.
	DA	Bekæmp branden på afstand på grund af eksplosionsfare.
	DE	Wegen Explosionsgefahr Brand aus der Entfernung bekämpfen.
	ET	Plahvatusohu tõttu teha kustutustöid eemalt.
	EL	Προσπαθήστε να σβήσετε την πυρκαγιά από απόσταση, επειδή υπάρχει κίνδυνος έκρηξης.
	EN	Fight fire remotely due to the risk of explosion.

▼B

P375	Kieli	
	FR	Combattre l’incendie à distance à cause du risque d’explosion.
	GA	Téigh i gcianghleic leis an dóiteán mar gheall ar an mbaol pléasctha.
▼M5	HR	Gasiti s veće udaljenosti zbog opasnosti od eksplozije.
▼B	IT	Rischio di esplosione. Utilizzare i mezzi estinguenti a grande distanza.
	LV	Dzēst ugunsgrēku no attāluma eksplozijas riska dēļ.
	LT	Gaisrą gesinti iš toli dėl sprogimo pavojaus.
	HU	A tűz oltását robbanásveszély miatt távolból kell végezni.
	MT	Itfi n-nar mill-bogħod minħabba r-riskju ta’ splużjoni.
	NL	Op afstand blussen omwille van ontploffingsgevaar.
	PL	Z powodu ryzyka wybuchu gasić pożar z odległości.
	PT	Combater o incêndio à distância, devido ao risco de explosão.
	RO	Stingeți incendiul de la distanță din cauza pericolului de explozie.
	SK	Z dôvodu nebezpečenstva výbuchu požiar haste z diaľky.
	SL	Gasiti z večje razdalje zaradi nevarnosti eksplozije.
	FI	Sammuta palo etäältä räjähdysvaaran takia.
	SV	Bekämpa branden på avstånd på grund av explosionsrisken.

P376	Kieli	
	BG	Спрете теча, ако е безопасно.
	ES	Detener la fuga, si no hay peligro en hacerlo.
	CS	Zastavte únik, můžete-li tak učinit bez rizika.
	DA	Stands lækagen, hvis dette er sikkert.
	DE	Undichtigkeit beseitigen, wenn gefahrlos möglich.
	ET	Leke peatada, kui seda on võimalik teha ohutult.
	EL	Σταματήστε τη διαρροή, εφόσον δεν υπάρχει κίνδυνος.
	EN	Stop leak if safe to do so.
	FR	Obturer la fuite si cela peut se faire sans danger.
	GA	Cuir stop leis an sceitheadh má tá sé sábháilte é sin a dhéanamh.

▼B

P376	Kieli	
▼M5	HR	Ako je sigurno, zaustaviti istjecanje.
▼B	IT	Bloccare la perdita se non c'è pericolo.
	LV	Apstādināt noplūdi, ja to var izdarīt drošā veidā.
	LT	Sustabdyti nuotėkį, jeigu galima saugiai tai padaryti.
	HU	Meg kell szüntetni a szivárgást, ha ez biztonságosan megtehető.
	MT	Waqqaf it-tnixxija jekk ma jkunx hemm periklu.
	NL	Het lek dichten als dat veilig gedaan kan worden.
	PL	Jeżeli jest to bezpieczne zahamować wyciek.
	PT	Deter a fuga se tal puder ser feito em segurança.
	RO	Opriți scurgerea, dacă acest lucru se poate face în siguranță.
	SK	Zastavte únik, ak je to bezpečné.
	SL	Zaustaviti puščanje, če je varno.
	FI	Sulje vuoto, jos sen voi tehdä turvallisesti.
	SV	Stoppa läckan om det kan göras på ett säkert sätt.

P377	Kieli	
	BG	Пожар от изтекъл газ: Не гасете освен при възможност за безопасно отстраняване на теча.
	ES	Fuga de gas en llamas: No apagar, salvo si la fuga puede detenerse sin peligro.
	CS	Požár unikajícího plynu: Nehaste, nelze-li únik bezpečně zastavit.
	DA	Brand fra udsivende gas: Sluk ikke, medmindre det er sikkert at stoppe lækagen.
	DE	Brand von ausströmendem Gas: Nicht löschen, bis Undichtigkeit gefahrlos beseitigt werden kann.
	ET	Lekkiva gaasi põlemise korral mitte kustutada, välja arvatud juhul, kui leket on võimalik ohutult peatada.
	EL	Διαρροή φλεγόμενου αερίου: Μην την σβήσετε, εκτός εάν μπορείτε να σταματήσετε τη διαρροή χωρίς κίνδυνο.
	EN	Leaking gas fire: Do not extinguish, unless leak can be stopped safely.
	FR	Fuite de gaz enflammé: Ne pas éteindre si la fuite ne peut pas être arrêtée sans danger.

▼B

P377	Kieli	
	GA	Tine gháis ag sceitheadh: Ná múch, mura i ndán agus gur féidir stop a chur leis an sceitheadh go sábháilte.
▼M5	HR	Požar zbog istjecanja plina: ne gasiti ako nije moguće sa sigurnošću zaustaviti istjecanje.
▼B	IT	In caso d'incendio dovuto a perdita di gas, non estinguere a meno che non sia possibile bloccare la perdita senza pericolo.
	LV	Degšanas gāzes noplūde: Nedzēst, ja vien noplūdi var apstādināt drošā veidā.
	LT	Dujų nuotėkio sukeltas gaisras: Negesinti, nebent nuotėkį būtų galima saugiai sustabdyti.
	HU	Égő szivárgó gáz: Csak akkor szabad a tüzet oltani, ha a szivárgás biztonságosan megszüntethető.
	MT	Tnixxija ta' gass tan-nar: Tippruvax titfiha, sakemm it-tnixxija ma tkunx tista' titwaqqaf bla periklu.
	NL	Brand door lekkend gas: niet blussen, tenzij het lek veilig gedicht kan worden.
	PL	W przypadku płonięcia wyciekającego gazu: Nie gasić, jeżeli nie można bezpiecznie zahamować wycieku.
	PT	Incêndio por fuga de gás: não apagar, a menos que se possa deter a fuga em segurança.
	RO	Incendiu cauzat de o scurgere de gaz: nu încercați să stingeți, decât dacă scurgerea poate fi oprită în siguranță.
	SK	Požiar unikajúceho plynu: Nehaste, pokiaľ únik nemožno bezpečne zastaviť.
	SL	Požar zaradi uhajanja plina: Ne gasiti, če puščanja ni mogoče varno zaustaviti.
	FI	Vuotavasta kaasusta johtuva palo: Ei saa sammuttaa, jollei vuotoa voida pysäyttää turvallisesti.
	SV	Läckande gas som brinner: Försök inte släcka branden om inte läckan kan stoppas på ett säkert sätt.

▼M4

P378	Kieli	
	BG	Използвайте…, за да загасите.
	ES	Utilizar… para la extinción.
	CS	K uhašení použijte…
	DA	Anvend…til brandslukning.

▼M4

P378	Kieli	
	DE	… zum Löschen verwenden.
	ET	Kustutamiseks kasutada…
	EL	Χρησιμοποιείστε… για να κατασβήσετε.
	EN	Use… to extinguish.
	FR	Utiliser… pour l'extinction.
	GA	Úsáid … le haghaidh múchta.
▼M8	HR	Za gašenje rabiti …
▼M4	IT	Utilizzare….per estinguere.
	LV	Dzēšanai izmantojiet ….
	LT	Gesinimui naudoti …
	HU	Oltásra …használandó.
	MT	Użа… biex titfi.
	NL	Blussen met …
	PL	Użyć… do gaszenia.
	PT	Para extinguir utilizar….
	RO	A se utiliza… pentru a stinge.
	SK	Na hasenie použite…
	SL	Za gašenje se uporabi…
	FI	Käytä palon sammuttamiseen…
	SV	Släck med…

▼B

P380	Kieli	
	BG	Евакуирайте зоната.
	ES	Evacuar la zona.
	CS	Vyklid'te _roctor.
	DA	Evakuer området.
	DE	Umgebung räumen.
	ET	Ala evakueerida.
	EL	Εκκενώστε την περιοχή.
	EN	Evacuate area.
	FR	Évacuer la zone.
	GA	Aslonnaigh gach duine as an limistéar.
▼M5	HR	Evakuirati područje.
▼B	IT	Evacuare la zona.
	LV	Evakuēt zonu.
	LT	Evakuoti zoną.
	HU	A területet ki kell üríteni.
	MT	Evakwa ż-żona.

▼B

P380	Kieli	
	NL	Evacueren.
	PL	Ewakuować teren.
	PT	Evacuar a zona.
	RO	Evacuați zona.
	SK	Priestory evakuujte.
	SL	Izprazniti območje.
	FI	Evakuoi alue.
	SV	Utrym området.

P381	Kieli	
	BG	Премахнете всички източници на запалване, ако е безопасно.
	ES	Eliminar todas las fuentes de ignición si no hay peligro en hacerlo.
	CS	Odstraňte všechny zdroje zapálení, můžete-li tak učinit bez rizika.
	DA	Fjern alle antændelseskilder, hvis dette kan gøres sikkert.
	DE	Alle Zündquellen entfernen, wenn gefahrlos möglich.
	ET	Eemaldada kõik süüteallikad, kui seda on võimalik teha ohutult.
	EL	Απομακρύνετε τις πηγές ανάφλεξης, εάν αυτό μπορεί να γίνει χωρίς κίνδυνο.
	EN	Eliminate all ignition sources if safe to do so.
	FR	Éliminer toutes les sources d'ignition si cela est faisable sans danger.
	GA	Díothaigh gach foinse adhainte, má tá sé sábháilte é sin a dhéanamh.
▼M5	HR	Ukloniti sve izvore paljenja ukoliko je to moguće sigurno učiniti.
▼B	IT	Eliminare ogni fonte di accensione se non c'è pericolo.
	LV	Novērst visus uzliesmošanas avotus, ja to var izdarīt droši.
	LT	Pašalinti visus uždegimo šaltinius, jeigu galima saugiai tai padaryti.
	HU	Meg kell szüntetni az összes gyújtóforrást, ha ez biztonságosan megtehető.
	MT	Elimina s-sorsi kollha li jqabbdu sakemm ma jkunx perikoluż li tagħmel dan.
	NL	Alle ontstekingsbronnen wegnemen als dat veilig gedaan kan worden.
	PL	Wyeliminować wszystkie źródła zapłonu, jeżeli jest to bezpieczne.
	PT	Eliminar todas as fontes de ignição se tal puder ser feito em segurança.

▼B

P381	Kieli	
	RO	Eliminați toate sursele de aprindere, dacă acest lucru se poate face în siguranță.
	SK	Ak je to bezpečné, odstráňte všetky zdroje zapálenia.
	SL	Odstraniti vse vire vžiga, če je varno.
	FI	Poista kaikki sytytyslähteet, jos sen voi tehdä turvallisesti.
	SV	Avlägsna alla antändningskällor om det kan göras på ett säkert sätt.

P390	Kieli	
	BG	Попийте разлятото, за да се предотвратят материални вреди.
	ES	Absorber el vertido para que no dañe otros materiales.
	CS	Uniklý produkt absorbujte, aby se zabránilo materiálním škodám.
	DA	Absorber udslip for at undgå materielskade.
	DE	Verschüttete Mengen aufnehmen, um Materialschäden zu vermeiden.
	ET	Mahavoolanud toode absorbeerida, et see ei kahjustaks teisi materjale.
	EL	Σκουπίστε τη χυμένη ποσότητα για να προλάβετε υλικές ζημιές.
	EN	Absorb spillage to prevent material damage.
	FR	Absorber toute substance répandue pour éviter qu'elle attaque les matériaux environnants.
	GA	Ionsúigh doirteadh chun damáiste d'ábhar a chosc.
▼M5	HR	Apsorbirati proliveno kako bi se spriječila materijalna šteta.
▼B	IT	Assorbire la fuoriuscita per evitare danni materiali.
	LV	Uzsūkt izšļakstījumus, lai novērstu materiālus zaudējumus.
	LT	Absorbuoti išsiliejusią medžiagą, siekiant išvengti materialinės žalos.
	HU	A kiömlött anyagot fel kell itatni a körülvevő anyagok károsodásának megelőzése érdekében.
	MT	Assorbi t-tixrid biex tipprevjeni ħsara fil-materjal.
	NL	Gelekte/gemorste stof opnemen om materiële schade te vermijden.
	PL	Usunąć wyciek, aby zapobiec szkodom materialnym.
	PT	Absorver o produto derramado a fim de evitar danos materiais.

▼B

P390	Kieli	
	RO	Absorbiți scurgerile de produs, pentru a nu afecta materialele din apropiere.
	SK	Absorbujte uniknutý produkt, aby sa zabránilo materiálnym škodám.
	SL	Odpraviti razlitje, da se prepreči materialna škoda.
	FI	Imeytä valumat vahinkojen estämiseksi.
	SV	Sug upp spill för att undvika materiella skador.

P391	Kieli	
	BG	Съберете разлятото.
	ES	Recoger el vertido.
	CS	Uniklý produkt seberte.
	DA	Udslip opsamles.
	DE	Verschüttete Mengen aufnehmen.
	ET	Mahavoolanud toode kokku koguda.
	EL	Μαζέψτε τη χυμένη ποσότητα.
	EN	Collect spillage.
	FR	Recueillir le produit répandu.
	GA	Bailigh doirteadh.
▼M5	HR	Sakupiti proliveno/rasuto.
▼B	IT	Raccogliere il materiale fuoriuscito.
	LV	Savākt izšļakstīto šķidrumu.
	LT	Surinkti ištekėjusią medžiagą.
	HU	A kiömlött anyagot össze kell gyűjteni.
	MT	Iġbor it-tixrid.
	NL	Gelekte/gemorste stof opruimen.
	PL	Zebrać wyciek.
	PT	Recolher o produto derramado.
	RO	Colectați scurgerile de produs.
	SK	Zozbierajte uniknutý produkt.
	SL	Prestreči razlito tekočino.
	FI	Valumat on kerättävä.
	SV	Samla upp spill.

▼M4

P301 + P310	Kieli	
	BG	ПРИ ПОГЛЪЩАНЕ: Незабавно се обадете в ЦЕНТЪР ПО ТОКСИКОЛОГИЯ/на лекар/…
	ES	EN CASO DE INGESTIÓN: Llamar inmediatamente a un CENTRO DE TOXICOLOGÍA/ médico/…
	CS	PŘI POŽITÍ: Okamžitě volejte TOXIKOLOGICKÉ INFORMAČNÍ STŘEDISKO/lékaře/ ….
	DA	I TILFÆLDE AF INDTAGELSE: Ring omgående til en GIFTINFORMATION/læge/…
	DE	BEI VERSCHLUCKEN: Sofort GIFTINFORMATIONSZENTRUM/Arzt/…/anrufen.
	ET	ALLANEELAMISE KORRAL: võtta viivitamata ühendust MÜRGISTUSTEABEKESKUSE/arstiga…
	EL	ΣΕ ΠΕΡΙΠΤΩΣΗ ΚΑΤΑΠΟΣΗΣ: καλέστε αμέσως το ΚΕΝΤΡΟ ΔΗΛΗΤΗΡΙΑΣΕΩΝ/ γιατρό/…
	EN	IF SWALLOWED: Immediately call a POISON CENTER/ doctor/…
	FR	EN CAS D'INGESTION: Appeler immédiatement un CENTRE ANTIPOISON/un médecin/ …
	GA	MÁ SHLOGTAR: Cuir glao láithreach ar IONAD NIMHE/ar dhoctúir/…
▼M8	HR	AKO SE PROGUTA: odmah nazvati CENTAR ZA KONTROLU OTROVANJA/liječnika/…
▼M4	IT	IN CASO DI INGESTIONE: contattare immediatamente un CENTRO ANTIVELENI/un medico/…
	LV	NORĪŠANAS GADĪJUMĀ: Nekavējoties sazinieties ar SAINDĒŠANĀS INFORMĀCIJAS CENTRU/ārstu/…
	LT	PRARIJUS: nedelsiant skambinti į APSINUODIJIMŲ KONTROLĖS IR INFORMACIJOS BIURĄ / kreiptis į gydytoją / …
	HU	LENYELÉS ESETÉN: Azonnal forduljon TOXIKOLÓGIAI KÖZPONTHOZ/orvoshoz/….
	MT	JEKK JINBELA': Sejjaħ minnufih ĊENTRU TAL-AVVELENAMENT /tabib/…
	NL	NA INSLIKKEN: onmiddellijk een ANTIGIFCENTRUM/arts/… raadplegen.
	PL	W PRZYPADKU POŁKNIĘCIA: Natychmiast skontaktować się z OŚRODKIEM ZATRUĆ/lekarzem/…
	PT	EM CASO DE INGESTÃO: contacte imediatamente um CENTRO DE INFORMAÇÃO ANTIVENENOS/médico/…
	RO	ÎN CAZ DE ÎNGHIȚIRE: sunați imediat la un CENTRU DE INFORMARE TOXICOLOGICĂ/un medic/…
	SK	PO POŽITÍ: Okamžite volajte TOXIKOLOGICKÉ INFORMAČNÉ CENTRUM/ lekára/…

▼M4

P301 + P310	Kieli	
	SL	PRI ZAUŽITJU: Takoj pokličite CENTER ZA ZASTRUPITVE/zdravnika/…
	FI	JOS KEMIKAALIA ON NIELTY: Ota välittömästi yhteys MYRKYTYSTIETOKESKUKSEEN/lääkäriin/…
	SV	VID FÖRTÄRING: Kontakta genast GIFTINFORMATIONSCENTRALEN/läkare/…

P301 + P312	Kieli	
	BG	ПРИ ПОГЛЪЩАНЕ: При неразположение се обадете в ЦЕНТЪР ПО ТОКСИКОЛОГИЯ/на лекар/…
	ES	EN CASO DE INGESTIÓN: Llamar a un CENTRO DE TOXICOLOGÍA/médico/…/si la persona se encuentra mal.
	CS	PŘI POŽITÍ: Necítíte-li se dobře, volejte TOXIKOLOGICKÉ INFORMAČNÍ STŘEDISKO/lékaře/…
	DA	I TILFÆLDE AF INDTAGELSE: I tilfælde af ubehag, ring til en GIFTINFORMATION/læge/…/
	DE	BEI VERSCHLUCKEN: Bei Unwohlsein GIFTINFORMATIONSZENTRUM/Arzt/…/anrufen.
	ET	ALLANEELAMISE KORRAL: halva enesetunde korral võtta ühendust MÜRGISTUSTEABEKESKUSE/arstiga…
	EL	ΣΕ ΠΕΡΙΠΤΩΣΗ ΚΑΤΑΠΟΣΗΣ: Καλέστε το ΚΕΝΤΡΟ ΔΗΛΗΤΗΡΙΑΣΕΩΝ/γιατρό/…/εάν αισθανθείτε αδιαθεσία.
	EN	IF SWALLOWED: Call a POISON CENTER/doctor/…/if you feel unwell.
	FR	EN CAS D'INGESTION: Appeler un CENTRE ANTIPOISON/un médecin/…/en cas de malaise.
	GA	MÁ SHLOGTAR: Cuir glao ar IONAD NIMHE/ar dhoctúir/… mura mbraitheann tú go maith.
▼M8	HR	AKO SE PROGUTA: u slučaju zdravstvenih tegoba nazvati CENTAR ZA KONTROLU OTROVANJA/liječnika/…
▼M4	IT	IN CASO DI INGESTIONE: contattare un CENTRO ANTIVELENI/un medico/…/in caso di malessere.
	LV	NORĪŠANAS GADĪJUMĀ: Sazinieties ar SAINDĒŠANĀS INFORMĀCIJAS CENTRU/ārstu/.., ja jums ir slikta pašsajūta.
	LT	PRARIJUS: pasijutus blogai, skambinti į APSINUODIJIMŲ KONTROLĖS IR INFORMACIJOS BIURĄ / kreiptis į gydytoją / …
	HU	LENYELÉS ESETÉN: Rosszullét esetén forduljon TOXIKOLÓGIAI KÖZPONTHOZ/orvoshoz/….
	MT	JEKK JINBELA': Sejjaħ ĊENTRU TAL-AVVELENAMENT/ tabib/…/ jekk ma tħossokx f'sikktek.

▼M4

P301 + P312	Kieli	
	NL	NA INSLIKKEN: bij onwel voelen een ANTIGIFCENTRUM/arts/… raadplegen.
	PL	W PRZYPADKU POŁKNIĘCIA: W przypadku złego samopoczucia skontaktować się z OŚRODKIEM ZATRUĆ/lekarzem/…
	PT	EM CASO DE INGESTÃO: caso sinta indisposição, contacte um CENTRO DE INFORMAÇÃO ANTIVENENOS/médico/…
	RO	ÎN CAZ DE ÎNGHIȚIRE: sunați la un CENTRU DE INFORMARE TOXICOLOGICĂ /un medic/…/ dacă nu vă simțiți bine.
	SK	PO POŽITÍ: Pri zdravotných problémoch volajte TOXIKOLOGICKÉ INFORMAČNÉ CENTRUM/ lekára/…
	SL	PRI ZAUŽITJU: Ob slabem počutju pokličite CENTER ZA ZASTRUPITVE/zdravnika/…/.
	FI	JOS KEMIKAALIA ON NIELTY: Ota yhteys MYRKYTYSTIETOKESKUKSEEN/lääkäriin/…/jos ilmenee pahoinvointia.
	SV	VID FÖRTÄRING: Vid obehag, kontakta GIFTINFORMATIONSCENTRALEN/läkare/…

▼B

P301 + P330 + P331	Kieli	
	BG	ПРИ ПОГЛЪЩАНЕ: изплакнете устата. НЕ предизвиквайте повръщане.
	ES	EN CASO DE INGESTIÓN: Enjuagarse la boca. NO provocar el vómito.
	CS	PŘI POŽITÍ: Vypláchněte ústa. NEVYVOLÁVEJTE zvracení.
	DA	I TILFÆLDE AF INDTAGELSE: Skyl munden. Fremkald IKKE opkastning.
	DE	BEI VERSCHLUCKEN: Mund ausspülen. KEIN Erbrechen herbeiführen.
	ET	ALLANEELAMISE KORRAL: loputada suud. MITTE kutsuda esile oksendamist.
	EL	ΣΕ ΠΕΡΙΠΤΩΣΗ ΚΑΤΑΠΟΣΗΣ: Ξεπλύνετε το στόμα. ΜΗΝ προκαλέσετε εμετό.
	EN	IF SWALLOWED: rinse mouth. Do NOT induce vomiting.
	FR	EN CAS D'INGESTION: rincer la bouche. NE PAS faire vomir.
	GA	MÁ SHLOGTAR: sruthlaítear an béal. NÁ déan urlacan a spreagadh.
▼M5	HR	AKO SE PROGUTA: isprati usta. NE izazivati povraćanje.
▼B	IT	IN CASO DI INGESTIONE: sciacquare la bocca. NON provocare il vomito.

▼B

P301 + P330 + P331	Kieli	
	LV	NORĪŠANAS GADĪJUMĀ: izskalot muti. NEIZRAISĪT vemšanu.
	LT	PRARIJUS: išskalauti burną. NESKATINTI vėmimo.
	HU	LENYELÉS ESETÉN: a szájat ki kell öblíteni. TILOS hánytatni.
	MT	JEKK JINBELA': laħlaħ il-ħalq. TIPPROVOKAX ir-remettar.
	NL	NA INSLIKKEN: de mond spoelen – GEEN braken opwekken.
	PL	W PRZYPADKU POŁKNIĘCIA: wypłukać usta. NIE wywoływać wymiotów.
	PT	EM CASO DE INGESTÃO: enxaguar a boca. NÃO provocar o vómito.
	RO	ÎN CAZ DE ÎNGHIȚIRE: clătiți gura. NU provocați voma.
	SK	PO POŽITÍ: vypláchnite ústa. Nevyvolávajte zvracanie.
	SL	PRI ZAUŽITJU: izprati usta. NE izzvati bruhanja.
	FI	JOS KEMIKAALIA ON NIELTY: Huuhdo suu. EI saa oksennuttaa.
	SV	VID FÖRTÄRING: Skölj munnen. Framkalla INTE kräkning.

P302 + P334	Kieli	
	BG	ПРИ КОНТАКТ С КОЖАТА: Потопете в студена вода/сложете мокри компреси.
	ES	EN CASO DE CONTACTO CON LA PIEL: Sumergir en agua fresca/aplicar compresas húmedas.
	CS	PŘI STYKU S KŮŽÍ: Ponořte do studené vody/zabalte do vlhkého obvazu.
	DA	VED KONTAKT MED HUDEN: Skyl under koldt vand/anvend våde omslag.
	DE	►C3 BEI BERÜHRUNG MIT DER HAUT: ◄ In kaltes Wasser tauchen/nassen Verband anlegen.
	ET	NAHALE SATTUMISE KORRAL: hoida jahedas vees / panna peale niiske kompress.
	EL	ΣΕ ΠΕΡΙΠΤΩΣΗ ΕΠΑΦΗΣ ΜΕ ΤΟ ΔΕΡΜΑ: Πλύντε με άφθονο δροσερό νερό/τυλίξτε με βρεγμένους επιδέσμους.
	EN	IF ON SKIN: Immerse in cool water/wrap in wet bandages.
	FR	EN CAS DE CONTACT AVEC LA PEAU: rincer à l'eau fraîche/poser une compresse humide.
	GA	I gCÁS TEAGMHÁLA LEIS AN gCRAICEANN: Tum in uisce fionnuar/cuir bréid fliuch air.
▼M5	HR	U SLUČAJU DODIRA S KOŽOM: uroniti u hladnu vodu/omotati vlažnim zavojem.

▼B

P302 + P334	Kieli	
	IT	IN CASO DI CONTATTO CON LA PELLE: immergere in acqua fredda/avvolgere con un bendaggio umido.
	LV	SASKARĒ AR ĀDU: iegremdēt vēsā ūdenī / ietīt mitros apsējos.
	LT	PATEKUS ANT ODOS: Įmerkti į vėsų vandenį/apvynioti šlapiais tvarsčiais.
	HU	HA BŐRRE KERÜL: Hideg vízzel/nedves kötéssel kell hűteni.
	MT	JEKK FUQ IL-ĠILDA: Daħħal fl-ilma frisk/kebbeb f'faxex imxarrbin.
	NL	BIJ CONTACT MET DE HUID: in koud water onderdompelen/nat verband aanbrengen.
	PL	W PRZYPADKU KONTAKTU ZE SKÓRĄ: Zanurzyć w zimnej wodzie/owinąć mokrym bandażem.
	PT	SE ENTRAR EM CONTACTO COM A PELE: mergulhar em água fria/aplicar compressas húmidas.
	RO	ÎN CAZ DE CONTACT CU PIELEA: introduceți în apă rece/acoperiți cu o compresă umedă.
	SK	PRI KONTAKTE S POKOŽKOU: Ponorte do studenej vody/obviažte mokrými obväzmi.
	SL	PRI STIKU S KOŽO: potopiti v hladno vodo/zaviti v mokre povoje.
	FI	JOS KEMIKAALIA JOUTUU IHOLLE: Upota kylmään veteen/kääri märkiin siteisiin.
	SV	VID HUDKONTAKT: Skölj under kallt vatten/använd våta omslag.

▼M4

———————

P302 + P352	Kieli	
	BG	ПРИ КОНТАКТ С КОЖАТА: Измийте обилно с вода/…
	ES	EN CASO DE CONTACTO CON LA PIEL: Lavar con abundante agua/…
	CS	PŘI STYKU S KŮŽÍ: Omyjte velkým množstvím vody/…
	DA	VED KONTAKT MED HUDEN: Vask med rigeligt vand/…
	DE	BEI BERÜHRUNG MIT DER HAUT: Mit viel Wasser/…/waschen.
	ET	NAHALE SATTUMISE KORRAL: pesta rohke veega/…
	EL	ΣΕ ΠΕΡΙΠΤΩΣΗ ΕΠΑΦΗΣ ΜΕ ΤΟ ΔΕΡΜΑ: Πλύντε με άφθονο νερό/…
	EN	IF ON SKIN: Wash with plenty of water/…

▼M4

P302 + P352	Kieli	
	FR	EN CAS DE CONTACT AVEC LA PEAU: Laver abondamment à l'eau/…
	GA	I gCÁS TEAGMHÁLA LEIS AN gCRAICEANN: Nigh le neart gallúnaí agus uisce é.
▼M8	HR	U SLUČAJU DODIRA S KOŽOM: oprati velikom količinom vode/…
▼M4	IT	IN CASO DI CONTATTO CON LA PELLE: lavare abbondantemente con acqua/…
	LV	SASKARĒ AR ĀDU: nomazgāt ar lielu ūdens/ .. daudzumu.
	LT	PATEKUS ANT ODOS: plauti dideliu vandens kiekiu /…
	HU	HA BŐRRE KERÜL: Lemosás bő vízzel/….
	MT	JEKK JIĠI FUQ IL-ĠILDA: Baħbaħ b'ħafna ilma/…
	NL	BIJ CONTACT MET DE HUID: met veel water/… wassen.
	PL	W PRZYPADKU KONTAKTU ZE SKÓRĄ: Umyć dużą ilością wody/…
	PT	SE ENTRAR EM CONTACTO COM A PELE: lavar abundantemente com água/…
	RO	ÎN CAZ DE CONTACT CU PIELEA: spălați cu multă apă/…
	SK	PRI KONTAKTE S POKOŽKOU: Umyte veľkým množstvom vody/…
	SL	PRI STIKU S KOŽO: Umiti z veliko vode/…
	FI	JOS KEMIKAALIA JOUTUU IHOLLE: Pese runsaalla vedellä/…
	SV	VID HUDKONTAKT: Tvätta med mycket vatten/…

P303 + P361 + P353	Kieli	
	BG	ПРИ КОНТАКТ С КОЖАТА (или косата): Незабавно свалете цялото замърсено облекло. Облейте кожата с вода/вземете душ.
	ES	EN CASO DE CONTACTO CON LA PIEL (o el pelo): Quitar inmediatamente todas las prendas contaminadas. Aclararse la piel con agua/ ducharse.
	CS	PŘI STYKU S KŮŽÍ (nebo s vlasy): Veškeré kontaminované části oděvu okamžitě svlékněte. Opláchněte kůži vodou/osprchujte.
	DA	VED KONTAKT MED HUDEN (eller håret): Alt tilsmudset tøj tages straks af. Skyl/brus huden med vand.
	DE	BEI BERÜHRUNG MIT DER HAUT (oder dem Haar): Alle kontaminierten Kleidungsstücke sofort ausziehen. Haut mit Wasser abwaschen/duschen.
	ET	NAHALE (või juustele) SATTUMISE KORRAL: võtta viivitamata kõik saastunud rõivad seljast. Loputada nahka veega / loputada duši all.

▼M4

P303 + P361 + P353	Kieli	
	EL	ΣΕ ΠΕΡΙΠΤΩΣΗ ΕΠΑΦΗΣ ΜΕ ΤΟ ΔΕΡΜΑ (ή με τα μαλλιά): Βγάλτε αμέσως όλα τα μολυσμένα ρούχα. Ξεπλύντε την επιδερμίδα με νερό/στο ντους.
	EN	IF ON SKIN (or hair): Take off immediately all contaminated clothing. Rinse skin with water/ shower.
	FR	EN CAS DE CONTACT AVEC LA PEAU (ou les cheveux): Enlever immédiatement tous les vêtements contaminés. Rincer la peau à l'eau/Se doucher.
	GA	I gCÁS TEAGMHÁLA LEIS AN gCRAICE-ANN (nó le gruaig): Bain díot láithreach na héadaí éillithe go léir. Sruthlaigh an craiceann le huisce/glac cithfholcadh.
▼M8	HR	U SLUČAJU DODIRA S KOŽOM (ili kosom): odmah skinuti svu zagađenu odjeću. Isprati kožu vodom/tuširanjem.
▼M4	IT	IN CASO DI CONTATTO CON LA PELLE (o con i capelli): togliere immediatamente tutti gli indumenti contaminati. Sciacquare la pelle/fare una doccia.
	LV	SASKARĒ AR ĀDU (vai matiem): nekavējoties novilkt visu piesārņoto apģērbu. Noskalot ādu ar ūdeni/dušā.
	LT	PATEKUS ANT ODOS (arba plaukų): nusivilkite visus užterštus drabužius. Nuplaukite odą vandeniu arba po dušu.
	HU	HA BŐRRE (vagy hajra) KERÜL: Az összes szennyezett ruhadarabot azonnal le kell vetni. A bőrt le kell öblíteni vízzel/zuhanyozás.
	MT	JEKK JIĠI FUQ IL-ĠILDA (jew fuq ix-xagħar) Neħħi minnufih il-ħwejjeg kontaminati kollha. Baħbaħ il-ġilda bl-ilma/taħt ix-xawer.
	NL	BIJ CONTACT MET DE HUID (of het haar): verontreinigde kleding onmiddellijk uittrekken. Huid met water afspoelen/afdouchen.
	PL	W PRZYPADKU KONTATKU ZE SKÓRĄ (lub z włosami): Natychmiast zdjąć całą zanieczyszczoną odzież. Spłukać skórę pod strumieniem wody/prysznicem.
	PT	SE ENTRAR EM CONTACTO COM A PELE (ou o cabelo): retirar imediatamente toda a roupa contaminada. Enxaguar a pele com água/ tomar um duche.
	RO	ÎN CAZ DE CONTACT CU PIELEA (sau părul): scoateți imediat toată îmbrăcămintea contaminată. Clătiți pielea cu apă/faceți duș.
	SK	PRI KONTAKTE S POKOŽKOU (alebo vlasmi): Všetky kontaminované časti odevu okamžite vyzlečte. Pokožku opláchnite vodou/ sprchou.
	SL	PRI STIKU S KOŽO (ali lasmi): Takoj sleči vsa kontaminirana oblačila. Izprati kožo z vodo/prho.
	FI	JOS KEMIKAALIA JOUTUU IHOLLE (tai hiuksiin): Riisu saastunut vaatetus välittömästi. Huuhdo/suihkuta iho vedellä.
	SV	VID HUDKONTAKT (även håret): Ta omedelbart av alla nedstänkta kläder. Skölj huden med vatten/duscha.

▼M4

P304 + P340	Kieli	
	BG	ПРИ ВДИШВАНЕ: Изведете лицето на чист въздух и го поставете в позиция, улесняваща дишането.
	ES	EN CASO DE INHALACIÓN: Transportar a la persona al aire libre y mantenerla en una posición que le facilite la respiración.
	CS	PŘI VDECHNUTÍ: Přeneste osobu na čerstvý vzduch a ponechte ji v poloze usnadňující dýchání.
	DA	VED INDÅNDING: Flyt personen til et sted med frisk luft og sørg for, at vejrtrækningen lettes.
	DE	BEI EINATMEN: Die Person an die frische Luft bringen und für ungehinderte Atmung sorgen.
	ET	SISSEHINGAMISE KORRAL: toimetada isik värske õhu kätte ja hoida asendis, mis võimaldab kergesti hingata.
	EL	ΣΕ ΠΕΡΙΠΤΩΣΗ ΕΙΣΠΝΟΗΣ: Μεταφέρατε τον παθόντα στον καθαρό αέρα και αφήστε τον να ξεκουραστεί σε στάση που διευκολύνει την αναπνοή.
	EN	IF INHALED: Remove person to fresh air and keep comfortable for breathing.
	FR	EN CAS D'INHALATION: transporter la personne à l'extérieur et la maintenir dans une position où elle peut confortablement respirer.
	GA	MÁ IONANÁILTEAR: Tabhair an duine amach faoin aer úr agus coinnigh é compordach.
▼M8	HR	AKO SE UDIŠE: premjestiti osobu na svježi zrak i postaviti ju u položaj koji olakšava disanje.
▼M4	IT	IN CASO DI INALAZIONE: trasportare l'infortunato all'aria aperta e mantenerlo a riposo in posizione che favorisca la respirazione.
	LV	IEELPOŠANAS GADĪJUMĀ: nogādāt cietušo svaigā gaisā un nodrošināt netraucētu elpošanu.
	LT	ĮKVĖPUS: išnešti nukentėjusįjį į gryną orą; jam būtina patogi padėtis, leidžianti laisvai kvėpuoti.
	HU	BELÉLEGZÉS ESETÉN: Az érintett személyt friss levegőre kell vinni, és olyan nyugalmi testhelyzetbe kell helyezni, hogy könnyen tudjon lélegezni.
	MT	JEKK JINĠIBED MAN-NIFS: Qiegħed lill-persuna għall-arja friska f'pożizzjoni komda biex tieħu n-nifs.
	NL	NA INADEMING: de persoon in de frisse lucht brengen en ervoor zorgen dat deze gemakkelijk kan ademen.
	PL	W PRZYPADKU DOSTANIA SIĘ DO DRÓG ODDECHOWYCH: wyprowadzić lub wynieść poszkodowanego na świeże powietrze i zapewnić mu warunki do swobodnego oddychania.
	PT	EM CASO DE INALAÇÃO: retirar a pessoa para uma zona ao ar livre e mantê-la numa posição que não dificulte a respiração.

▼**M4**

P304 + P340	Kieli	
	RO	ÎN CAZ DE INHALARE: transportați persoana la aer liber și mențineți-o într-o poziție confortabilă pentru respirație.
	SK	PO VDÝCHNUTÍ: Presuňte osobu na čerstvý vzduch a umožnite jej pohodlne dýchať.
	SL	PRI VDIHAVANJU: Prenesti osebo na svež zrak in jo pustiti v udobnem položaju, ki olajša dihanje.
	FI	JOS KEMIKAALIA ON HENGITETTY: Siirrä henkilö raittiiseen ilmaan ja varmista vaivaton hengitys.
	SV	VID INANDNING: Flytta personen till frisk luft och se till att andningen underlättas.

———————

▼**B**

P305 + P351 + P338	Kieli	
	BG	ПРИ КОНТАКТ С ОЧИТЕ: Промивайте внимателно с вода в продължение на няколко минути. Свалете контактните лещи, ако има такива и доколкото това е възможно. Продължавайте да промивате.
	ES	EN CASO DE CONTACTO CON LOS OJOS: Aclarar cuidadosamente con agua durante varios minutos. Quitar las lentes de contacto, si lleva y resulta fácil. Seguir aclarando.
	CS	PŘI ZASAŽENÍ OČÍ: Několik minut opatrně vyplachujte vodou. Vyjměte kontaktní čočky, jsou-li nasazeny a pokud je lze vyjmout snadno. Pokračujte ve vyplachování.
	DA	VED KONTAKT MED ØJNENE: Skyl forsigtigt med vand i flere minutter. Fjern eventuelle kontaktlinser, hvis dette kan gøres let. Fortsæt skylning.
	DE	►**C3** BEI KONTAKT MIT DEN AUGEN: Einige Minuten lang behutsam mit Wasser spülen. Eventuell vorhandene Kontaktlinsen nach Möglichkeit entfernen. Weiter spülen. ◄
	ET	SILMA SATTUMISE KORRAL: loputada mitme minuti jooksul ettevaatlikult veega. Eemaldada kontaktläätsed, kui neid kasutatakse ja kui neid on kerge eemaldada. Loputada veel kord.
	EL	ΣΕ ΠΕΡΙΠΤΩΣΗ ΕΠΑΦΗΣ ΜΕ ΤΑ ΜΑΤΙΑ: Ξεπλύνετε προσεκτικά με νερό για αρκετά λεπτά. Εάν υπάρχουν φακοί επαφής, αφαιρέστε τους, εφόσον είναι εύκολο. Συνεχίστε να ξεπλένετε.
	EN	IF IN EYES: Rinse cautiously with water for several minutes. Remove contact lenses, if present and easy to do. Continue rinsing.
	FR	EN CAS DE CONTACT AVEC LES YEUX: rincer avec précaution à l'eau pendant plusieurs minutes. Enlever les lentilles de contact si la victime en porte et si elles peuvent être facilement enlevées. Continuer à rincer.

▼B

P305 + P351 + P338	Kieli	
	GA	I gCÁS TEAGMHÁLA LEIS NA SÚILE: Sruthlaigh go cúramach le huisce ar feadh roinnt nóiméad. Tóg amach na tadhall-lionsaí, más ann dóibh agus más furasta. Lean den sruthlú.
▼M5	HR	U SLUČAJU DODIRA S OČIMA: oprezno ispirati vodom nekoliko minuta. Ukloniti kontaktne leće ukoliko ih nosite i ako se one lako uklanjaju. Nastaviti ispiranje.
▼B	IT	IN CASO DI CONTATTO CON GLI OCCHI: sciacquare accuratamente per parecchi minuti. Togliere le eventuali lenti a contatto se è agevole farlo. Continuare a sciacquare.
	LV	SASKARĒ AR ACĪM: uzmanīgi izskalot ar ūdeni vairākas minūtes. Izņemt kontaktlēcas, ja tās ir ievietotas un ja to ir viegli izdarīt. Turpināt skalot.
	LT	PATEKUS Į AKIS: Kelias minutes atsargiai plauti vandeniu. Išimti kontaktinius lęšius, jeigu jie yra ir jeigu lengvai galima tai padaryti. Toliau plauti akis.
	HU	SZEMBE KERÜLÉS esetén: Több percig tartó óvatos öblítés vízzel. Adott esetben a kontaktlencsék eltávolítása, ha könnyen megoldható. Az öblítés folytatása.
	MT	JEKK JIDĦOL FL-GĦAJNEJN: Laħlaħ b'attenzjoni bl-ilma għal diversi minuti. Neħħi l-lentijiet tal-kuntatt, jekk ikun hemm u jkunu faċli biex tneħħihom. Kompli laħlaħ.
	NL	BIJ CONTACT MET DE OGEN: voorzichtig afspoelen met water gedurende een aantal minuten; contactlenzen verwijderen, indien mogelijk; blijven spoelen.
	PL	W PRZYPADKU DOSTANIA SIĘ DO OCZU: Ostrożnie płukać wodą przez kilka minut. Wyjąć soczewki kontaktowe, jeżeli są i można je łatwo usunąć. Nadal płukać.
	PT	SE ENTRAR EM CONTACTO COM OS OLHOS: enxaguar cuidadosamente com água durante vários minutos. Se usar lentes de contacto, retire-as, se tal lhe for possível. Continuar a enxaguar.
	RO	ÎN CAZ DE CONTACT CU OCHII: clătiți cu atenție cu apă timp de mai multe minute. Scoateți lentilele de contact, dacă este cazul și dacă acest lucru se poate face cu ușurință. Continuați să clătiți.
	SK	PO ZASIAHNUTÍ OČÍ: Niekoľko minút ich opatrne vyplachujte vodou. Ak používate kontaktné šošovky a ak je to možné, odstráňte ich. Pokračujte vo vyplachovaní.
	SL	PRI STIKU Z OČMI: previdno izpirajte z vodo nekaj minut. Odstranite kontaktne leče, če jih imate in če to lahko storite brez težav. Nadaljujte z izpiranjem.

▼B

P305 + P351 + P338	Kieli	
	FI	►C3 JOS KEMIKAALIA JOUTUU SILMIIN: Huuhdo huolellisesti vedellä usean minuutin ajan. Poista mahdolliset piilolinssit, jos sen voi tehdä helposti. Jatka huuhtomista. ◄
	SV	VID KONTAKT MED ÖGONEN: Skölj försiktigt med vatten i flera minuter. Ta ur eventuella kontaktlinser om det går lätt. Fortsätt att skölja.

P306 + P360	Kieli	
	BG	ПРИ ПОПАДАНЕ ВЪРХУ ОБЛЕКЛОТО: незабавно облейте замърсеното облекло и кожата обилно с вода, преди да свалите дрехите.
	ES	EN CASO DE CONTACTO CON LA ROPA: Aclarar inmediatamente con agua abundante las prendas y la piel contaminadas antes de quitarse la ropa.
	CS	PŘI STYKU S ODĚVEM: Kontaminovaný oděv a kůži oklamžitě omyjte velkým množstvím vody a potom oděv odložte.
	DA	VED KONTAKT MED TØJET: Skyl omgående tilsmudset tøj og hud med rigeligt vand, før tøjet fjernes.
	DE	BEI KONTAKT MIT DER KLEIDUNG: Kontaminierte Kleidung und Haut sofort mit viel Wasser abwaschen und danach Kleidung ausziehen.
	ET	RÕIVASTELE SATTUMISE KORRAL: saastunud rõivad ja nahk loputada viivitamata rohke veega ning alles seejärel rõivad eemaldada.
	EL	ΣΕ ΠΕΡΙΠΤΩΣΗ ΕΠΑΦΗΣ ΜΕ ΤΑ ΡΟΥΧΑ: Ξεπλύντε αμέσως τα μολυσμένα ρούχα και την επιδερμίδα με άφθονο νερό πριν αφαιρέσετε τα ρούχα.
	EN	IF ON CLOTHING: rinse immediately contaminated clothing and skin with plenty of water before removing clothes.
	FR	EN CAS DE CONTACT AVEC LES VÊTEMENTS: rincer immédiatement et abondamment avec de l'eau les vêtements contaminés et la peau avant de les enlever.
	GA	I gCÁS TEAGMHÁLA LE hÉADAÍ: sruthlaítear éadaí éillithe agus an craiceann láithreach le neart uisce sula ndéantar na héadaí a bhaint den duine.
▼M5	HR	U SLUČAJU DODIRA S ODJEĆOM: odmah isprati zagađenu odjeću i kožu velikom količinom vode prije uklanjanja odjeće.
▼B	IT	IN CASO DI CONTATTO CON GLI INDUMENTI: sciacquare immediatamente e abbondantemente gli indumenti contaminati e la pelle prima di togliersi gli indumenti.

▼B

P306 + P360	Kieli	
	LV	SASKARĒ AR APĢĒRBU: nekavējoties izskalot piesārņoto apģērbu un ādu ar lielu daudzumu ūdeni, pirms apģērba novilkšanas.
	LT	PATEKUS ANT DRABUŽIŲ: Prieš nuvelkant užterštus drabužius, nedelsiant juos ir odą nuplauti dideliu kiekiu vandens.
	HU	HA RUHÁRA KERÜL: A ruhák levetése előtt a szennyezett ruházatot és a bőrt bő vízzel azonnal le kell öblíteni.
	MT	JEKK FUQ L-ILBIES: laħlaħ mall-ewwel l-ilbies ikkontaminat u l-ġilda b'ħafna ilma qabel ma tneħħi l-ilbies.
	NL	NA MORSEN OP KLEDING: verontreinigde kleding en huid onmiddellijk met veel water afspoelen en pas daarna kleding uittrekken.
	PL	W PRZYPADKU KONTAKTU Z ODZIEŻĄ: natychmiast spłukać zanieczyszczoną odzież i skórę dużą ilością wody przed zdjęciem odzieży.
	PT	SE ENTRAR EM CONTACTO COM A ROUPA: enxaguar imediatamente com muita água a roupa e a pele contaminadas antes de se despir.
	RO	ÎN CAZ DE CONTACT CU ÎMBRĂCĂMINTEA: clătiți imediat îmbrăcămintea contaminată și pielea cu multă apă, înainte de scoaterea îmbrăcămintei.
	SK	PRI KONTAKTE S ODEVOM: kontaminovaný odev a pokožku opláchnite veľkým množstvom vody a potom odev odstráňte.
	SL	PRI STIKU Z OBLAČILI: takoj izprati kontaminirana oblačila in kožo z veliko vode pred odstranitvijo oblačil.
	FI	JOS KEMIKAALIA JOUTUU VAATTEISIIN: Huuhdo saastunut vaatetus ja iho välittömästi runsaalla vedellä ennen vaatetuksen riisumista.
	SV	VID KONTAKT MED KLÄDERNA: Skölj omedelbart nedstänkta kläder och hud med mycket vatten innan du tar av dig kläderna.

▼M4

P308 + P311	Kieli	
	BG	ПРИ явна или предполагаема експозиция: Обадете се в ЦЕНТЪР ПО ТОКСИКОЛОГИЯ/на лекар/…
	ES	EN CASO DE exposición manifiesta o presunta: Llamar a un CENTRO DE TOXICOLOGÍA/ médico/…
	CS	PŘI expozici nebo podezření na ni: Volejte TOXIKOLOGICKÉ INFORMAČNÍ STŘEDISKO/ lékaře/….
	DA	VED eksponering eller mistanke om eksponering: Ring til en GIFTINFORMATION/læge/…
	DE	BEI Exposition oder falls betroffen: GIFTINFORMATIONSZENTRUM/Arzt/…/anrufen.

▼M4

P308 + P311	Kieli	
	ET	Kokkupuute korral: võtta ühendust MÜRGISTUSTEABEKESKUSE/arstiga…
	EL	ΣΕ ΠΕΡΙΠΤΩΣΗ έκθεσης ή πιθανής έκθεσης: Καλέστε το ΚΕΝΤΡΟ ΔΗΛΗΤΗΡΙΑΣΕΩΝ/ γιατρό/…
	EN	IF exposed or concerned: Call a POISON CENTER/doctor/…
	FR	EN CAS d'exposition prouvée ou suspectée: Appeler un CENTRE ANTIPOISON/un médecin/…
	GA	I gCÁS nochta nó má mheastar a bheith nochtaithe: Cuir glao ar IONAD NIMHE/ar dhoctúir/…
▼M8	HR	U SLUČAJU izloženosti ili sumnje na izloženost: nazvati CENTAR ZA KONTROLU OTROVANJA/liječnika/…
▼M4	IT	In caso di esposizione o di possibile esposizione: contattare un CENTRO ANTIVELENI/un medico/…
	LV	JA saskaras vai saistīts ar: sazinieties ar SAINDĒŠANĀS INFORMĀCIJAS CENTRU/ ārstu/…
	LT	Esant poveikiui arba jeigu numanomas poveikis: skambinti į APSINUODIJIMŲ KONTROLĖS IR INFORMACIJOS BIURĄ / kreiptis į gydytoją / …
	HU	Expozíció vagy annak gyanúja esetén: Forduljon TOXIKOLÓGIAI KÖZPONTHOZ/orvoshoz/….
	MT	JEKK espost jew konċernat: Sejjaħ ĊENTRU TAL-AVVELENAMENT /tabib/…
	NL	NA (mogelijke) blootstelling: Een ANTIGIFCENTRUM/arts/… raadplegen.
	PL	W przypadku narażenia lub styczności: Skontaktować się z OŚRODKIEM ZATRUĆ / lekarzem/…
	PT	EM CASO DE exposição ou suspeita de exposição: contacte um CENTRO DE INFORMAÇÃO ANTIVENENOS/médico/…
	RO	ÎN CAZ de expunere sau de posibilă expunere: sunați la un CENTRU DE INFORMARE TOXICOLOGICĂ/ un medic/…
	SK	PO expozícii alebo podozrení z nej: Volajte TOXIKOLOGICKÉ INFORMAČNÉ CENTRUM/ lekára/…
	SL	Pri izpostavljenosti ali sumu izpostavljenosti: Pokličite CENTER ZA ZASTRUPITVE/zdravnika/…
	FI	Altistumisen tapahduttua tai jos epäillään altistumista: Ota yhteys MYRKYTYSTIETOKESKUKSEEN/lääkäriin/…
	SV	Vid exponering eller misstanke om exponering: Kontakta GIFTINFORMATIONSCENTRALEN/läkare/…

▼B

P308 + P313	Kieli	
	BG	ПРИ явна или предполагаема експозиция: Потърсете медицински съвет/помощ.
	ES	EN CASO DE exposición manifiesta o presunta: Consultar a un médico.
	CS	PŘI expozici nebo podezření na ni: Vyhledejte lékařskou pomoc/ošetření.
	DA	VED eksponering eller mistanke om eksponering: Søg lægehjælp.
	DE	BEI Exposition oder falls betroffen: Ärztlichen Rat einholen/ärztliche Hilfe hinzuziehen.
	ET	Kokkupuute või kokkupuutekahtluse korral: pöörduda arsti poole.
	EL	ΣΕ ΠΕΡΙΠΤΩΣΗ έκθεσης ή πιθανότητας έκθεσης: Συμβουλευθείτε / Επισκεφθείτε γιατρό.
	EN	IF exposed or concerned: Get medical advice/ attention.
	FR	EN CAS d'exposition prouvée ou suspectée: consulter un médecin.
	GA	I gCÀS nochta nó má mheastar a bheith nochtaithe: Faigh comhairle/cúram liachta.
▼M5	HR	U SLUČAJU izloženosti ili sumnje na izloženost: zatražiti savjet/pomoć liječnika.
▼B	IT	IN CASO di esposizione o di possibile esposizione, consultare un medico.
	LV	Ja nokļūst saskarē vai saistīts ar to: lūdziet medi̦ku palīdzību.
	LT	Esant sąlyčiui arba jeigu numanomas sąlytis: kreiptis į gydytoją.
	HU	Expozíció vagy annak gyanúja esetén: orvosi ellátást kell kérni.
	MT	Jekk espost jew konċernat: Ikkonsulta tabib.
	NL	NA (mogelijke) blootstelling: een arts raadplegen.
	PL	W przypadku narażenia lub styczności: Zasięgnąć porady/zgłosić się pod opiekę lekarza.
	PT	EM CASO DE exposição ou suspeita de exposição: consulte um médico.
	RO	ÎN CAZ DE expunere sau de posibilă expunere: consultați medicul.
	SK	Po expozícii alebo podozrení z nej: Vyhľadajte lekársku pomoc/starostlivosť.
	SL	PRI izpostavljenosti ali sumu izpostavljenosti: poiščite zdravniško pomoč/oskrbo.
	FI	Altistumisen tapahduttua tai jos epäillään altistumista: Hakeudu lääkäriin.
	SV	Vid exponering eller misstanke om exponering Sök läkarhjälp.

▼M4

_____

▼B

P332 + P313	Kieli	
	BG	При поява на кожно дразнене: Потърсете медицински съвет/помощ.
	ES	En caso de irritación cutánea: Consultar a un médico.
	CS	Při podráždění kůže: Vyhledejte lékařskou pomoc/ošetření.
	DA	Ved hudirritation: Søg lægehjælp.
	DE	Bei Hautreizung: Ärztlichen Rat einholen/ärztliche Hilfe hinzuziehen.
	ET	Nahaärrituse korral: pöörduda arsti poole.
	EL	Εάν παρατηρηθεί ερεθισμός του δέρματος: Συμβουλευθείτε / Επισκεφθείτε γιατρό.
	EN	If skin irritation occurs: Get medical advice/attention.
	FR	En cas d'irritation cutanée: consulter un médecin.
	GA	I gcás greannú craicinn: Faigh comhairle/cúram liachta.
▼M5	HR	U slučaju nadražaja kože: zatražiti savjet/pomoć liječnika.
▼B	IT	In caso di irritazione della pelle: consultare un medico.
	LV	Ja rodas ādas iekaisums: lūdziet mediķu palīdzību.
	LT	Jeigu sudirginama oda: kreiptis į gydytoją.
	HU	Bőrirritáció esetén: orvosi ellátást kell kérni.
	MT	Jekk ikun hemm irritazzjoni tal-ġilda: Ikkonsulta tabib.
	NL	Bij huidirritatie: een arts raadplegen.
	PL	W przypadku wystąpienia podrażnienia skóry: Zasięgnąć porady/zgłosić się pod opiekę lekarza.
	PT	Em caso de irritação cutânea: consulte um médico.
	RO	În caz de iritare a pielii: consultați medicul.
	SK	Ak sa objaví podráždenie pokožky, vyhľadajte lekársku pomoc/starostlivosť.
	SL	Če nastopi draženje kože: poiščite zdravniško pomoč/oskrbo.
	FI	Jos ilmenee ihoärsytystä: Hakeudu lääkäriin.
	SV	Vid hudirritation: Sök läkarhjälp.

▼B

P333 + P313	Kieli	
	BG	При поява на кожно дразнене или обрив на кожата: Потърсете медицински съвет/помощ.
	ES	En caso de irritación o erupción cutánea: Consultar a un médico.
	CS	Při podráždění kůže nebo vyrážce: Vyhledejte lékařskou pomoc/ošetření.
	DA	Ved hudirritation eller udslet: Søg lægehjælp.
	DE	Bei Hautreizung oder -ausschlag: Ärztlichen Rat einholen/ärztliche Hilfe hinzuziehen.
	ET	Nahaärrituse või _obe korral: pöörduda arsti poole.
	EL	Εάν παρατηρηθεί ερεθισμός του δέρματος ή εμφανιστεί εξάνθημα: Συμβουλευθείτε / Επισκεφθείτε γιατρό.
	EN	If skin irritation or rash occurs: Get medical advice/attention.
	FR	En cas d'irritation ou d'éruption cutanée: consulter un médecin.
	GA	Má tharlaíonn greannú nó gríos craicinn: Faigh comhairle/cúram liachta.
▼M5	HR	U slučaju nadražaja ili osipa na koži: zatražiti savjet/pomoć liječnika.
▼B	IT	In caso di irritazione o eruzione della pelle: consultare un medico.
	LV	Ja rodas ādas iekaisums vai izsitumi: lūdziet mediķu palīdzību.
	LT	Jeigu sudirginama oda arba ją išberia: kreiptis į gydytoją.
	HU	Bőrirritáció vagy kiütések megjelenése esetén: orvosi ellátást kell kérni.
	MT	Jekk ikun hemm irritazzjoni jew raxx tal-ġilda: Ikkonsulta tabib.
	NL	Bij huidirritatie of uitslag: een arts raadplegen.
	PL	W przypadku wystąpienia podrażnienia skóry lub wysypki: Zasięgnąć porady/zgłosić się pod opiekę lekarza.
	PT	Em caso de irritação ou erupção cutânea: consulte um médico.
	RO	În caz de iritare a pielii sau de erupție cutanată: consultați medicul.
	SK	Ak sa prejaví podráždenie pokožky alebo sa vytvoria vyrážky: vyhľadajte lekársku pomoc/ starostlivosť.
	SL	Če nastopi draženje kože ali se pojavi izpuščaj: poiščite zdravniško pomoč/oskrbo.
	FI	Jos ilmenee ihoärsytystä tai ihottumaa: Hakeudu lääkäriin.
	SV	Vid hudirritation eller utslag: Sök läkarhjälp.

▼B

P335 + P334	Kieli	
	BG	Отстранете посипаните частици от кожата. Потопете в хладка вода/сложете мокри компреси.
	ES	Sacudir las partículas que se hayan depositado en la piel. Sumergir en agua fresca/aplicar compresas húmedas.
	CS	Volné částice odstraňte z kůže. Ponořte do studené vody/zabalte do vlhkého obvazu.
	DA	Børst løse partikler bort fra huden. Skyl under koldt vand/anvend våde omslag.
	DE	Lose Partikel von der Haut abbürsten. In kaltes Wasser tauchen/ nassen Verband anlegen.
	ET	Pühkida lahtised osakesed nahalt maha. Hoida jahedas vees / panna peale niiske kompress.
	EL	Αφαιρέστε προσεκτικά τα σωματίδια που έχουν μείνει στο δέρμα. Πλύντε με άφθονο δροσερό νερό/τυλίξτε με βρεγμένους επιδέσμους.
	EN	Brush off loose particles from skin. Immerse in cool water/wrap in wet bandages.
	FR	Enlever avec précaution les particules déposées sur la peau. Rincer à l'eau fraîche/poser une compresse humide.
	GA	Scuab cáithníní scaoilte den chraiceann. Tum in uisce fionnuar/cuir bréid fliuch air.
▼M5	HR	Izmesti zaostale čestice s kože. Uroniti u hladnu vodu/omotati vlažnim zavojem.
▼B	IT	Rimuovere le particelle depositate sulla pelle. Immergere in acqua fredda/avvolgere con un bendaggio umido.
	LV	Noberziet brīvās daļiņas no ādas. Iegremdējiet vēsā ūdenī / ietiniet mitros apsējos.
	LT	Neprilipusias daleles nuvalyti nuo odos. Įmerkti į vėsų vandenį/apvynioti šlapiais tvarsčiais.
	HU	A bőrre tapadó szemcséket óvatosan le kell kefélni. Hideg vízzel/nedves kötéssel kell hűteni.
	MT	Farfar il-frak mhux imwaħħal minn mal-ġilda. Daħħal fl-ilma frisk/kebbeb f'faxex imxarrbin.
	NL	Losse deeltjes van de huid afvegen. In koud water onderdompelen/nat verband aanbrengen.
	PL	Nie związaną pozostałość strzepnąć ze skóry. Zanurzyć w zimnej wodzie/owinąć mokrym bandażem.
	PT	Sacudir da pele as partículas soltas. Mergulhar em água fria/aplicar compressas húmidas.
	RO	Îndepărtați particulele depuse pe piele. Introduceți în apă rece/acoperiți cu o compresă umedă.
	SK	Z pokožky oprášte sypké čiastočky. Ponorte do studenej vody/obviažte mokrými obväzmi.
	SL	S krtačo odstraniti razsute delce s kože. Potopiti v hladno vodo/zaviti v mokre povoje.
	FI	Poista irtohiukkaset iholta. Upota kylmään veteen/kääri märkiin siteisiin.
	SV	Borsta bort lösa partiklar från huden. Skölj under kallt vatten/ använd våta omslag.

▼B

P337 + P313	Kieli	
	BG	При продължително дразнене на очите: Потърсете медицински съвет/помощ.
	ES	Si persiste la irritación ocular: Consultar a un médico.
	CS	Přetrvává-li podráždění očí: Vyhledejte lékařskou pomoc/ošetření.
	DA	Ved vedvarende øjenirritation: Søg lægehjælp.
	DE	Bei anhaltender Augenreizung: Ärztlichen Rat einholen/ärztliche Hilfe hinzuziehen.
	ET	Kui silmade ärritus ei möödu: pöörduda arsti poole.
	EL	Εάν δεν υποχωρεί ο οφθαλμικός ερεθισμός: Συμβουλευθείτε / Επισκεφθείτε γιατρό.
	EN	If eye irritation persists: Get medical advice/attention.
	FR	Si l'irritation oculaire persiste: consulter un médecin.
	GA	Má mhaireann an greannú súile: Faigh comhairle/cúram liachta.
▼M5	HR	Ako nadražaj oka ne prestaje: zatražiti savjet/pomoć liječnika.
▼B	IT	Se l'irritazione degli occhi persiste, consultare un medico.
	LV	Ja acu iekaisums nepāriet: lūdziet mediķu palīdzību.
	LT	Jei akių dirginimas nepraeina: kreiptis į gydytoją.
	HU	Ha a szemirritáció nem múlik el: orvosi ellátást kell kérni.
	MT	Jekk l-irritazzjoni ta' l-għajnejn tippersisti: Ikkonsulta tabib.
	NL	Bij aanhoudende oogirritatie: een arts raadplegen.
	PL	W przypadku utrzymywania się działania drażniącego na oczy: Zasięgnąć porady/zgłosić się pod opiekę lekarza.
	PT	Caso a irritação ocular persista: consulte um médico.
	RO	Dacă iritarea ochilor persistă: consultați medicul.
	SK	Ak podráždenie očí pretrváva: vyhľadajte lekársku pomoc/starostlivosť.
	SL	Če draženje oči ne preneha: poiščite zdravniško pomoč/oskrbo.
	FI	Jos silmä-ärsytys jatkuu: Hakeudu lääkäriin.
	SV	Vid bestående ögonirritation: Sök läkarhjälp.

▼M4

P342 + P311	Kieli	
	BG	При симптоми на затруднено дишане: Обадете се в ЦЕНТЪР ПО ТОКСИКОЛОГИЯ/на лекар/…
	ES	En caso de síntomas respiratorios: Llamar a un CENTRO DE TOXICOLOGÍA/médico/…
	CS	Při dýchacích potížích: Volejte TOXIKOLOGICKÉ INFORMAČNÍ STŘEDISKO/lékaře/…
	DA	Ved luftvejssymptomer: Ring til en GIFTINFORMATION/læge/…
	DE	Bei Symptomen der Atemwege: GIFTINFORMATIONSZENTRUM/Arzt/…/anrufen.
	ET	Hingamisteede probleemide ilmnemise korral: võtta ühendust MÜRGISTUSTEABEKESKUSE/arstiga…
	EL	Εάν παρουσιάζονται αναπνευστικά συμπτώματα: Καλέστε το ΚΕΝΤΡΟ ΔΗΛΗΤΗΡΙΑΣΕΩΝ/γιατρό/…
	EN	If experiencing respiratory symptoms: Call a POISON CENTER/doctor/…
	FR	En cas de symptômes respiratoires: Appeler un CENTRE ANTIPOISON/un médecin/…
	GA	I gCÁS siomtóm riospráide: Cuir glao ar IONAD NIMHE/ar dhoctúir/…
▼M8	HR	Pri otežanom disanju: nazvati CENTAR ZA KONTROLU OTROVANJA/liječnika/…
▼M4	IT	In caso di sintomi respiratori: contattare un CENTRO ANTIVELENI/un medico/…
	LV	Ja rodas elpas trūkuma simptomi: sazinieties ar SAINDĒŠANĀS INFORMĀCIJAS CENTRU/ārstu/…
	LT	Jeigu pasireiškia respiraciniai simptomai: skambinti į APSINUODIJIMŲ KONTROLĖS IR INFORMACIJOS BIURĄ / kreiptis į gydytoją / …
	HU	Légzési problémák esetén: Forduljon TOXIKOLÓGIAI KÖZPONTHOZ/orvoshoz/….
	MT	Jekk ikollok sintomi respiratorji: Sejjaħ ĊENTRU TAL-AVVELENAMENT /tabib/…
	NL	Bij ademhalingssymptomen: Een ANTIGIFCENTRUM/arts/… raadplegen.
	PL	W przypadku wystąpienia objawów ze strony układu oddechowego: Skontaktować się z OŚRODKIEM ZATRUĆ / lekarzem/…
	PT	Em caso de sintomas respiratórios: contacte um CENTRO DE INFORMAÇÃO ANTIVENENOS/médico/…
	RO	În caz de simptome respiratorii: sunați la un CENTRU DE INFORMARE TOXICOLOGICĂ/un medic/…
	SK	Pri sťaženom dýchaní: Volajte TOXIKOLOGICKÉ INFORMAČNÉ CENTRUM/ lekára/…
	SL	Pri respiratornih simptomih: Pokličite CENTER ZA ZASTRUPITVE/zdravnika/…
	FI	Jos ilmenee hengitysoireita: Ota yhteys MYRKYTYSTIETOKESKUKSEEN/lääkäriin/…
	SV	Vid besvär i luftvägarna: Kontakta GIFTINFORMATIONSCENTRALEN/läkare/…

▼M4

P361 + P364	Kieli	
	BG	Незабавно свалете цялото замърсено облекло и го изперете преди повторна употреба.
	ES	Quitar inmediatamente todas las prendas contaminadas y lavarlas antes de volver a usarlas.
	CS	Veškeré kontaminované části oděvu okamžitě svlékněte a před opětovným použitím vyperte.
	DA	Alt tilsmudset tøj tages straks af og vaskes inden genanvendelse.
	DE	Alle kontaminierten Kleidungsstücke sofort ausziehen und vor erneutem Tragen waschen.
	ET	Võtta viivitamata seljast kõik saastunud rõivad ja pesta enne korduskasutust.
	EL	Βγάλτε αμέσως όλα τα μολυσμένα ρούχα και πλύντε τα πριν τα ξαναχρησιμοποιήσετε.
	EN	Take off immediately all contaminated clothing and wash it before reuse.
	FR	Enlever immédiatement tous les vêtements contaminés et les laver avant réutilisation.
	GA	Bain díot láithreach na héadaí éillithe go léir agus nigh iad roimh iad a athúsáid.
▼M8	HR	Odmah skinuti svu zagađenu odjeću i oprati je prije ponovne uporabe.
▼M4	IT	Togliere immediatamente tutti gli indumenti contaminati e lavarli prima di indossarli nuovamente.
	LV	Nekavējoties novilkt visu piesārņoto apģērbu un pirms atkārtotas lietošanas izmazgāt.
	LT	Nedelsiant nusivilkti visus užterštus drabužius ir išskalbti prieš vėl apsivelkant.
	HU	Az összes szennyezett ruhadarabot azonnal le kell vetni és újbóli használat előtt ki kell mosni.
	MT	Neħħi minnufih il-ħwejjeġ kontaminati kollha u aħsilhom qabel terġa' tilbishom.
	NL	Verontreinigde kleding onmiddellijk uittrekken en wassen alvorens deze opnieuw te gebruiken.
	PL	Natychmiast zdjąć całą zanieczyszczoną odzież i wyprać przed ponownym użyciem.
	PT	Retirar imediatamente a roupa contaminada e lavá-la antes de a voltar a usar.
	RO	Scoateți imediat toată îmbrăcămintea contaminată și spalați-o înainte de reutilizare.
	SK	Všetky kontaminované časti odevu okamžite vyzlečte a pred ďalším použitím vyperte.
	SL	Takoj sleči vsa kontaminirana oblačila in jih oprati pred ponovno uporabo.
	FI	Riisu saastunut vaatetus välittömästi ja pese ennen uudelleenkäyttöä.
	SV	Ta omedelbart av alla nedstänkta kläder och tvätta dem innan de används igen.

▼**M4**

P362 + P364	Kieli	
	BG	Свалете замърсеното облекло и го изперете преди повторна употреба.
	ES	Quitar las prendas contaminadas y lavarlas antes de volver a usarlas.
	CS	Kontaminovaný oděv svlékněte a před opětovným použitím vyperte.
	DA	Alt tilsmudset tøj tages af og vaskes inden genanvendelse.
	DE	Kontaminierte Kleidung ausziehen und vor erneutem Tragen waschen.
	ET	Võtta seljast saastunud rõivad ja pesta enne korduskasutust.
	EL	Βγάλτε τα μολυσμένα ρούχα και πλύντε τα πριν τα ξαναχρησιμοποιήσετε.
	EN	Take off contaminated clothing and wash it before reuse.
	FR	Enlever les vêtements contaminés et les laver avant réutilisation.
	GA	Bain díot aon éadaí éillithe agus nigh iad roimh iad a athúsáid.
▼**M8**	HR	Skinuti zagađenu odjeću i oprati je prije ponovne uporabe.
▼**M4**	IT	Togliere tutti gli indumenti contaminati e lavarli prima di indossarli nuovamente.
	LV	Novilkt piesārņoto apģērbu un pirms atkārtotas lietošanas izmazgāt.
	LT	Nusivilkti užterštus drabužius ir išskalbti prieš vėl apsivelkant.
	HU	A szennyezett ruhadarabot le kell vetni és újból használat előtt ki kell mosni.
	MT	Neħħi l-ħwejjeġ kontaminati kollha u aħsilhom qabel terġa' tilbishom.
	NL	Verontreinigde kleding uittrekken en wassen alvorens deze opnieuw te gebruiken.
	PL	Zanieczyszczoną odzież zdjąć i wyprać przed ponownym użyciem.
	PT	Retirar a roupa contaminada e lavá-la antes de a voltar a usar.
	RO	Scoateți îmbrăcămintea contaminată și spalați-o înainte de reutilizare.
	SK	Kontaminovaný odev vyzlečte a pred ďalším použitím vyperte.
	SL	Sleči kontaminirana oblačila in jih oprati pred ponovno uporabo.
	FI	Riisu saastunut vaatetus ja pese ennen uudelleenkäyttöä.
	SV	Ta av nedstänkta kläder och tvätta dem innan de används igen.

▼B

P370 + P376	Kieli	
	BG	При пожар: Спрете теча, ако е безопасно.
	ES	En caso de incendio: Detener la fuga, si no hay peligro en hacerlo.
	CS	V případě požáru: Zastavte únik, můžete-li tak učinit bez rizika.
	DA	Ved brand: Stands lækagen, hvis dette er sikkert.
	DE	Bei Brand: Undichtigkeit beseitigen, wenn gefahrlos möglich.
	ET	Tulekahju korral: leke peatada, kui seda on võimalik teha ohutult.
	EL	Σε περίπτωση πυρκαγιάς: Σταματήστε τη διαρροή, εφόσον δεν υπάρχει κίνδυνος.
	EN	In case of fire: Stop leak if safe to do so.
	FR	En cas d'incendie: obturer la fuite si cela peut se faire sans danger.
	GA	I gcás dóiteáin: Cuir stop leis an sceitheadh má tá sé sábháilte é sin a dhéanamh.
▼M5	HR	U slučaju požara: ako je sigurno, zaustaviti istjecanje.
▼B	IT	In caso di incendio: bloccare la perdita se non c'è pericolo.
	LV	Ugunsgrēka gadījumā: apturiet noplūdi, ja to darīt ir droši.
	LT	Gaisro atveju: sustabdyti nuotėkį, jeigu galima saugiai tai padaryti.
	HU	Tűz esetén: Meg kell szüntetni a szivárgást, ha ez biztonságosan megtehető.
	MT	F'każ ta' nar: Waqqaf it-tnixxija sakemm ma jkunx ta' periklu.
	NL	In geval van brand: het lek dichten als dat veilig gedaan kan worden.
	PL	W przypadku pożaru: Jeżeli jest to bezpieczne zahamować wyciek.
	PT	Em caso de incêndio: deter a fuga se tal puder ser feito em segurança.
	RO	În caz de incendiu: opriți scurgerea, dacă acest lucru se poate face în siguranță.
	SK	V prípade požiaru: ak je to bezpečné, zastavte únik.
	SL	Ob požaru: zaustaviti puščanje, če je varno.
	FI	Tulipalon sattuessa: Sulje vuoto, jos sen voi tehdä turvallisesti.
	SV	Vid brand: Stoppa läckan om det kan göras på ett säkert sätt.

▼M4

P370 + P378	Kieli	
	BG	При пожар: Използвайте…, за да загасите.
	ES	En caso de incendio: Utilizar… para la extinción.
	CS	V případě požáru: K uhašení použijte…
	DA	Ved brand: Anvend… til brandslukning.
	DE	Bei Brand: … zum Löschen verwenden.
	ET	Tulekahju korral: kasutada kustutamiseks…
	EL	Σε περίπτωση πυρκαγιάς: Χρησιμοποιήστε… για να κατασβήσετε.
	EN	In case of fire: Use… to extinguish.
	FR	En cas d'incendie: Utiliser… pour l'extinction.
	GA	I gcás dóiteáin: Úsáid … le haghaidh múchta.
▼M8	HR	U slučaju požara: za gašenje rabiti …
▼M4	IT	In caso d'incendio: utilizzare…per estinguere.
	LV	Ugunsgrēka gadījumā: dzēšanai izmantojiet …
	LT	Gaisro atveju: gesinimui naudoti …
	HU	Tűz esetén: oltásra …használandó.
	MT	F'każ ta' nar: Uża… biex titfi.
	NL	In geval van brand: blussen met …
	PL	W przypadku pożaru: Użyć… do gaszenia.
	PT	Em caso de incêndio: para extinguir utilizar….
	RO	În caz de incendiu: a se utiliza… pentru a stinge.
	SK	V prípade požiaru: Na hasenie použite…
	SL	Ob požaru: Za gašenje se uporabi …
	FI	Tulipalon sattuessa: Käytä palon sammuttamiseen…
	SV	Vid brand: Släck med…

▼B

P370 + P380	Kieli	
	BG	При пожар: Евакуирайте зоната.
	ES	En caso de incendio: Evacuar la zona.
	CS	V případě požáru: Vykliďte prostor.
	DA	Ved brand: Evakuer området.
	DE	Bei Brand: Umgebung räumen.
	ET	Tulekahju korral: ala evakueerida.
	EL	Σε περίπτωση πυρκαγιάς: Εκκενώστε την περιοχή.
	EN	In case of fire: Evacuate area.
	FR	En cas d'incendie: évacuer la zone.
	GA	I gcás dóiteáin: Aslonnaigh gach duine as an limistéar.
▼M5	HR	U slučaju požara: evakuirati područje.
▼B	IT	Evacuare la zona in caso di incendio.
	LV	Ugunsgrēka gadījumā: evakuēt zonu.
	LT	Gaisro atveju: evakuoti zoną.
	HU	Tűz esetén: Ki kell üríteni a területet.
	MT	F'każ ta' nar: Evakwa ż-żona.
	NL	In geval van brand: evacueren.
	PL	W przypadku pożaru: Ewakuować teren.
	PT	Em caso de incêndio: evacuar a zona.
	RO	În caz de incendiu: evacuați zona.
	SK	V prípade požiaru: priestory evakuujte.
	SL	Ob požaru: izprazniti območje.
	FI	Tulipalon sattuessa: Evakuoi alue.
	SV	Vid brand: Utrym området.

P370 + P380 + P375	Kieli	
	BG	При пожар: Евакуирайте зоната. Гасете пожара от разстояние поради опасност от експлозия.
	ES	En caso de incendio: Evacuar la zona. Luchar contra el incendio a distancia, dado el riesgo de explosión.
	CS	V případě požáru: Vykliďte prostor. Kvůli nebezpečí výbuchu haste z dostatečné vzdálenosti.
	DA	Ved brand: Evakuer området. Bekæmp branden på afstand på grund af eksplosionsfare.
	DE	Bei Brand: Umgebung räumen. Wegen Explosionsgefahr Brand aus der Entfernung bekämpfen.
	ET	Tulekahju korral: ala evakueerida. Plahvatusohu tõttu teha kustutustöid eemalt.

▼B

P370 + P380 + P375	Kieli	
	EL	Σε περίπτωση πυρκαγιάς: Εκκενώστε την περιοχή. Προσπαθήστε να σβήσετε την πυρκαγιά από απόσταση, επειδή υπάρχει κίνδυνος έκρηξης.
	EN	In case of fire: Evacuate area. Fight fire remotely due to the risk of explosion.
	FR	En cas d'incendie: évacuer la zone. Combattre l'incendie à distance à cause du risque d'explosion.
	GA	I gcás dóiteáin: Aslonnaigh gach duine as an limistéar. Téigh i gcianghleic leis an dóiteán mar gheall ar an mbaol pléasctha.
▼M5	HR	U slučaju požara: evakuirati područje. Gasiti s veće udaljenosti zbog opasnosti od eksplozije.
▼B	IT	In caso di incendio: evacuare la zona. Rischio di esplosione. Utilizzare i mezzi estinguenti a grande distanza.
	LV	Ugunsgrēka gadījumā: evakuēt zonu. Dzēst uguni no attāluma eksplozijas riska dēļ.
	LT	Gaisro atveju: evakuoti zoną. Gaisrą gesinti iš toli dėl sprogimo pavojaus.
	HU	Tűz esetén: Ki kell üríteni a területet. A tűz oltását robbanásveszély miatt távolból kell végezni.
	MT	F'każ ta' nar: Evakwa ż-żona. Itfi n-nar mill-bogħod minħabba r-riskju ta' splużjoni.
	NL	In geval van brand: evacueren. Op afstand blussen omwille van ontploffingsgevaar.
	PL	W przypadku pożaru: Ewakuować teren. Z powodu ryzyka wybuchu gasić pożar z odległości.
	PT	Em caso de incêndio: evacuar a zona. Combater o incêndio à distância, devido ao risco de explosão.
	RO	În caz de incendiu: evacuați zona. Stingeți incendiul de la distanță din cauza pericolului de explozie.
	SK	V prípade požiaru: priestory evakuujte. Z dôvodu nebezpečenstva výbuchu požiar haste z diaľky.
	SL	Ob požaru: izprazniti območje. Gasiti z večje razdalje zaradi nevarnosti eksplozije.
	FI	Tulipalon sattuessa: Evakuoi alue. Sammuta palo etäältä räjähdysvaaran takia.
	SV	Vid brand: Utrym området. Bekämpa branden på avstånd på grund av explosionsrisken.

▼B

P371 + P380 + P375	Kieli	
	BG	При голям пожар и значителни количества: Евакуирайте зоната. Гасете пожара от разстояние поради опасност от експлозия.
	ES	En caso de incendio importante y en grandes cantidades: Evacuar la zona. Luchar contra el incendio a distancia, dado el riesgo de explosión.
	CS	V případě velkého požáru a velkého množství: Vykliďte prostor. Kvůli nebezpečí výbuchu haste z dostatečné vzdálenosti.
	DA	Ved større brand og store mængder: Evakuer området. Bekæmp branden på afstand på grund af eksplosionsfare.
	DE	Bei Großbrand und großen Mengen: Umgebung räumen. Wegen Explosionsgefahr Brand aus der Entfernung bekämpfen.
	ET	Suure tulekahju korral ning kui on tegemist suurte kogustega: ala evakueerida. Plahvatusohu tõttu teha kustutustöid eemalt.
	EL	Σε περίπτωση σοβαρής πυρκαγιάς και εάν πρόκειται για μεγάλες ποσότητες: Εκκενώστε την περιοχή. Προσπαθήστε να σβήσετε την πυρκαγιά από απόσταση, επειδή υπάρχει κίνδυνος έκρηξης.
	EN	In case of major fire and large quantities: Evacuate area. Fight fire remotely due to the risk of explosion.
	FR	En cas d'incendie important et s'il s'agit de grandes quantités: évacuer la zone. Combattre l'incendie à distance à cause du risque d'explosion.
	GA	I gcás mórdhóiteáin agus mórchainníochtaí: Aslonnaigh gach duine as an limistéar. Téigh i gcianghleic leis an dóiteán mar gheall ar an mbaol pléasctha.
▼M5	HR	U slučaju velikog požara i velikih količina: evakuirati područje. Gasiti s veće udaljenosti zbog opasnosti od eksplozije.
▼B	IT	In caso di incendio grave e di grandi quantità: evacuare la zona. Rischio di esplosione. Utilizzare i mezzi estinguenti a grande distanza.
	LV	Ugunsgrēka vai liela apjoma gadījumā: evakuēt zonu. Dzēst uguni no attāluma eksplozijas riska dēļ.
	LT	Didelio gaisro ir didelių kiekių atveju: evakuoti zoną. Gaisrą gesinti iš toli dėl sprogimo pavojaus.
	HU	Nagyobb tűz és nagy mennyiség esetén: Ki kell üríteni a területet. A tűz oltását robbanásveszély miatt távolból kell végezni.
	MT	F'każ ta' nar kbir u kwantitajiet kbar: Evakwa ż-żona. Itfi n-nar mill-bogħod minħabba r-riskju ta' splużjoni.

▼B

P371 + P380 + P375	Kieli	
	NL	In geval van grote brand en grote hoeveelheden: evacueren. Op afstand blussen omwille van ontploffingsgevaar.
	PL	W przypadku poważnego pożaru i dużych ilości: Ewakuować teren. Z powodu ryzyka wybuchu gasić pożar z odległości.
	PT	Em caso de incêndio importante e de grandes quantidades: evacuar a zona. Combater o incêndio à distância, devido ao risco de explosão.
	RO	În caz de incendiu de proporții și de cantități mari de produs: evacuați zona. Stingeți incendiul de la distanță din cauza pericolului de explozie.
	SK	V prípade veľkého požiaru a značného množstva: priestory evakuujte. Z dôvodu nebezpečenstva výbuchu požiar haste z diaľky.
	SL	Ob velikem požaru in velikih količinah: izprazniti območje. Gasiti z večje razdalje zaradi nevarnosti eksplozije.
	FI	Jos tulipalo ja ainemäärät ovat suuret: Evakuoi alue. Sammuta palo etäältä räjähdysvaaran takia.
	SV	Vid större brand och stora mängder: Utrym området. Bekämpa branden på avstånd på grund av explosionsrisken.

Taulukko 1.4

Turvalausekkeet – Varastointi

P401	Kieli	
	BG	Да се съхранява…
	ES	Almacenar …
	CS	Skladujte …
	DA	Opbevares …
	DE	… aufbewahren.
	ET	Hoida …
	EL	Αποθηκεύεται …
	EN	Store …
	FR	Stocker …
	GA	Stóráil …
▼M5	HR	Skladištiti …
▼B	IT	Conservare…
	LV	Glabāt…
	LT	Laikyti…
	HU	Tárolás: ….

▼B

P401	Kieli	
	MT	Aħżen …
	NL	… bewaren.
	PL	Przechowywać …
	PT	Armazenar …
	RO	A se depozita…
	SK	Uchovávajte …
	SL	Hraniti …
	FI	Varastoi …
	SV	Förvaras …

P402	Kieli	
	BG	Да се съхранява на сухо място.
	ES	Almacenar en un lugar seco.
	CS	Skladujte na suchém místě.
	DA	Opbevares et tørt sted.
	DE	An einem trockenen Ort aufbewahren.
	ET	Hoida kuivas.
	EL	Αποθηκεύεται σε στεγνό μέρος.
	EN	Store in a dry place.
	FR	Stocker dans un endroit sec.
	GA	Stóráil in áit thirim.
▼M5	HR	Skladištiti na suhom mjestu.
▼B	IT	Conservare in luogo asciutto.
	LV	Glabāt sausā vietā.
	LT	Laikyti sausoje vietoje.
	HU	Száraz helyen tárolandó.
	MT	Aħżen f'post niexef.
	NL	Op een droge plaats bewaren.
	PL	Przechowywać w suchym miejscu.
	PT	Armazenar em local seco.
	RO	A se depozita într-un loc uscat.
	SK	Uchovávajte na suchom mieste.
	SL	Hraniti na suhem.
	FI	Varastoi kuivassa paikassa.
	SV	Förvaras torrt.

P403	Kieli	
	BG	Да се съхранява на добре проветриво място.
	ES	Almacenar en un lugar bien ventilado.

▼B

P403	Kieli	
	CS	Skladujte na dobře větraném místě.
	DA	Opbevares på et godt ventileret sted.
	DE	An einem gut belüfteten Ort aufbewahren.
	ET	Hoida hästi ventileeritavas kohas.
	EL	Αποθηκεύεται σε καλά αεριζόμενο χώρο.
	EN	Store in a well-ventilated place.
	FR	Stocker dans un endroit bien ventilé.
	GA	Stóráil in áit dhea-aeráilte.
▼M5	HR	Skladištiti na dobro prozračenom mjestu.
▼B	IT	Conservare in luogo ben ventilato.
	LV	Glabāt labi vēdināmā vietā.
	LT	Laikyti gerai vėdinamoje vietoje.
	HU	Jól szellőző helyen tárolandó.
	MT	Aħżen f'post b'ventilazzjoni tajba.
	NL	Op een goed geventileerde plaats bewaren.
	PL	Przechowywać w dobrze wentylowanym miejscu.
	PT	Armazenar em local bem ventilado.
	RO	A se depozita într-un spațiu bine ventilat.
	SK	Uchovávajte na dobre vetranom mieste.
	SL	Hraniti na dobro prezračevanem mestu.
	FI	Varastoi paikassa, jossa on hyvä ilmanvaihto.
	SV	Förvaras på väl ventilerad plats.

P404	Kieli	
	BG	Да се съхранява в затворен съд.
	ES	Almacenar en un recipiente cerrado.
	CS	Skladujte v uzavřeném obalu.
	DA	Opbevares i en lukket beholder.
	DE	In einem geschlossenen Behälter aufbewahren.
	ET	Hoida suletud mahutis.
	EL	Φυλάσσεται σε κλειστό περιέκτη.
	EN	Store in a closed container.
	FR	Stocker dans un récipient fermé.
	GA	Stóráil i gcoimeádán iata.
▼M5	HR	Skladištiti u zatvorenom spremniku.
▼B	IT	Conservare in un recipiente chiuso.

▼B

P404	Kieli	
	LV	Glabāt slēgtā tvertnē.
	LT	Laikyti uždaroje talpykloje.
	HU	Zárt edényben tárolandó.
	MT	Aħżen f'kontenitur magħluq.
	NL	In gesloten verpakking bewaren.
	PL	Przechowywać w zamkniętym pojemniku.
	PT	Armazenar em recipiente fechado.
	RO	A se depozita într-un recipient închis.
	SK	Uchovávajte v uzavretej nádobe.
	SL	Hraniti v zaprti posodi.
	FI	Varastoi suljettuna.
	SV	Förvaras i sluten behållare.

P405	Kieli	
	BG	Да се съхранява под ключ.
	ES	Guardar bajo llave.
	CS	Skladujte uzamčené.
	DA	Opbevares under lås.
	DE	Unter Verschluss aufbewahren.
	ET	Hoida lukustatult.
	EL	Φυλάσσεται κλειδωμένο.
	EN	Store locked up.
	FR	Garder sous clef.
	GA	Stóráil faoi ghlas.

▼M5

	HR	Skladištiti pod ključem.

▼B

	IT	Conservare sotto chiave.
	LV	Glabāt slēgtā veidā.
	LT	Laikyti užrakintą.
	HU	Elzárva tárolandó.
	MT	Aħżen f'post imsakkar.
	NL	Achter slot bewaren.
	PL	Przechowywać pod zamknięciem.
	PT	Armazenar em local fechado à chave.
	RO	A se depozita sub cheie.
	SK	Uchovávajte uzamknuté.
	SL	Hraniti zaklenjeno.
	FI	Varastoi lukitussa tilassa.
	SV	Förvaras inlåst.

▼B

P406	Kieli	
	BG	Да се съхранява в устойчив на разяждане съд/… съд с устойчива вътрешна облицовка.
	ES	Almacenar en un recipiente resistente a la corrosión / … con revestimiento interior resistente.
	CS	Skladujte v obalu odolném proti korozi/ … obalu s odolnou vnitřní vrstvou.
	DA	Opbevares i ætsningsbestandig/…beholder med modstandsdygtig indvendig belægning.
	DE	►C3 In korrosionsbeständigem/… Behälter mit widerstandsfähiger Innenauskleidung aufbewahren. ◄
	ET	Hoida sööbekindlas/…sööbekindla sisevooderdisega mahutis.
	EL	Αποθηκεύεται σε ανθεκτικό στη διάβρωση/ … περιέκτη με ανθεκτική εσωτερική επένδυση.
	EN	Store in corrosive resistant/… container with a resistant inner liner.
	FR	Stocker dans un récipient résistant à la corrosion/récipient en … avec doublure intérieure résistant à la corrosion.
	GA	Stóráil i gcoimeádán … frithchreimneach/… le líneáil frithchreimneach laistigh.
▼M5	HR	Skladištiti u spremniku otpornom na nagrizanje/ … spremniku s otpornom unutarnjom oblogom.
▼B	IT	Conservare in recipiente resistente alla corrosione/… provvisto di rivestimento interno resistente.
	LV	Glabāt tvertnē, kas aizsargā pret koroziju/ … tvertnes ar iekšējo pretkorozijas izolāciju.
	LT	Laikyti korozijai atsparioje talpykloje/…, turinčioje atsparią vidinę dangą.
	HU	Saválló/saválló bélésű … edényben tárolandó.
	MT	Aħżen f'post reżistenti għall-korrużjoni/… kontenitur li huwa infurrat minn ġewwa b'materjal reżistenti.
	NL	In corrosiebestendige/… houder met corrosiebestendige binnenbekleding bewaren.
	PL	Przechowywać w pojemniku odpornym na korozję / … o odpornej powłoce wewnętrznej.
	PT	Armazenar num recipiente resistente à corrosão/ … com um revestimento interior resistente.
	RO	Depozitați într-un recipient rezistent la coroziune/recipient din… cu dublură interioară rezistentă la coroziune.
	SK	Uchovávajte v nádobe odolnej proti korózii/… nádobe s odolnou vnútornou vrstvou.
	SL	Hraniti v posodi, odporni proti koroziji/…, z odporno notranjo oblogo.

▼B

P406	Kieli	
	FI	Varastoi syöpymättömässä/… säiliössä, jossa on kestävä sisävuoraus.
	SV	Förvaras i korrosionsbeständig/… behållare med beständigt innerhölje.

P407	Kieli	
	BG	Да се остави въздушно пространство между купчините/палетите.
	ES	Dejar una separación entre los bloques/los palés de carga.
	CS	Mezi stohy/paletami ponechte vzduchovou mezeru.
	DA	Obevares med luftmellemrum mellem stakkene/pallerne.
	DE	Luftspalt zwischen Stapeln/Paletten lassen.
	ET	Jätta virnade/kaubaaluste vahele õhuvahe.
	EL	Να υπάρχει κενό αέρος μεταξύ των σωρών/παλετών.
	EN	Maintain air gap between stacks/pallets.
	FR	Maintenir un intervalle d'air entre les piles/palettes.
	GA	Coimeád bearna aeir idir chruacha/phailléid.
▼M5	HR	Osigurati razmak između polica/paleta.
▼B	IT	Mantenere uno spazio libero tra gli scaffali/i pallet.
	LV	Saglabāt gaisa spraugu starp krāvumiem/ paletēm.
	LT	Palikti oro tarpą tarp eilių/palečių.
	HU	A rakatok/raklapok között térközt kell hagyni.
	MT	Ħalli l-arja tgħaddi bejn l-imniezel/il-palits.
	NL	Ruimte laten tussen stapels/pallets.
	PL	Zachować szczelinę powietrzną pomiędzy stosami/paletami.
	PT	Respeitar as distâncias mínimas entre pilhas/paletes.
	RO	Păstrați un spațiu gol între stive/paleți.
	SK	Medzi regálmi/paletami ponechajte vzduchovú medzeru.
	SL	Ohraniti zračno režo med skladi/paletami.
	FI	Jätä pinojen/kuormalavojen väliin ilmarako.
	SV	Se till att det finns luft mellan staplar/pallar.

P410	Kieli	
	BG	Да се пази от пряка слънчева светлина.
	ES	Proteger de la luz del sol.

▼B

P410	Kieli	
	CS	Chraňte před slunečním zářením.
	DA	Beskyttes mod sollys.
	DE	Vor Sonnenbestrahlung schützen.
	ET	Hoida päikesevalguse eest.
	EL	Να προστατεύεται από τις ηλιακές ακτίνες.
	EN	Protect from sunlight.
	FR	Protéger du rayonnement solaire.
	GA	Cosain ó sholas na gréine.
▼M5	HR	Zaštititi od sunčevog svjetla.
▼B	IT	Proteggere dai raggi solari.
	LV	Aizsargāt no saules gaismas.
	LT	Saugoti nuo saulės šviesos.
	HU	Napfénytől védendő.
	MT	Ipproteġi mid-dawl tax-xemx.
	NL	Tegen zonlicht beschermen.
	PL	Chronić przed światłem słonecznym.
	PT	Manter ao abrigo da luz solar.
	RO	A se proteja de lumina solară.
	SK	Chráňte pred slnečným žiarením.
	SL	Zaščititi pred sončno svetlobo.
	FI	Suojaa auringonvalolta.
	SV	Skyddas från solljus.

P411	Kieli	
	BG	Да се съхранява при температури, не по-високи от … °C/…°F.
	ES	Almacenar a temperaturas no superiores a … °C /…°F.
	CS	Skladujte při teplotě nepřesahující … °C/…°F.
	DA	Opbevares ved en temperatur, som ikke overstiger … °C/…°F.
	DE	►C3 Bei Temperaturen nicht über … °C/…°F aufbewahren. ◄
	ET	Hoida temperatuuril mitte üle … °C/… °F.
	EL	Αποθηκεύεται σε θερμοκρασίες που δεν υπερβαίνουν τους … °C/…°F.
	EN	Store at temperatures not exceeding … °C/ …°F.
	FR	Stocker à une température ne dépassant pas … °C/… °F.
	GA	Stóráil ag teocht nach airde ná … °C/…°F.

▼B

P411	Kieli	
▼M5	HR	Skladištiti na temperaturi koja ne prelazi …°°C/ …°°F.
▼B	IT	Conservare a temperature non superiori a … °C/…°F.
	LV	Uzglabāt temperatūrā, kas nepārsniedz … °C/ …°F.
	LT	Laikyti ne aukštesnėje kaip … °C/…°F temperatūroje.
	HU	A tárolási hőmérséklet legfeljebb … °C/…°F lehet.
	MT	Aħżen f'temperaturi li ma jeċċedux … °C/…°F.
	NL	Bij maximaal … °C/…°F bewaren.
	PL	Przechowywać w temperaturze nieprzekraczającej … °C/…°F.
	PT	Armazenar a uma temperatura não superior a … °C/…°F.
	RO	A se depozita la temperaturi care să nu depăşească … °C/…°F.
	SK	Uchovávajte pri teplotách do … °C/…°F
	SL	Hraniti pri temperaturi do … °C/… °F.
	FI	Varastoi alle … °C/…°F lämpötilassa.
	SV	Förvaras vid högst … °C/…°F.

P412	Kieli	
	BG	Да не се излага на температури, по-високи от 50 °C/ 122°F.
	ES	No exponer a temperaturas superiores a 50 °C / 122°F.
	CS	Nevystavujte teplotě přesahující 50 °C/ 122 °F.
	DA	Må ikke udsættes for en temperatur, som overstiger 50 °C/ 122°F.
	DE	►C3 Nicht Temperaturen über 50 °C/122 °F aussetzen. ◄
	ET	Mitte hoida temperatuuril üle 50 °C/ 122 °F.
	EL	Να μην εκτίθεται σε θερμοκρασίες που υπερβαίνουν τους 50 °C/ 122°F.
	EN	Do not expose to temperatures exceeding 50 °C/ 122°F.
	FR	Ne pas exposer à une température supérieure à 50 °C/122 °F.
	GA	Ná nocht do theocht níos airde ná 50 °C/122°F.
▼M5	HR	Ne izlagati temperaturi višoj od 50 °C/122 °F.
▼B	IT	Non esporre a temperature superiori a 50 °C/ 122°F.

▼B

P412	Kieli	
	LV	Nepakļaut temperatūrai, kas pārsniedz 50 °C /122°F.
	LT	Nelaikyti aukštesnėje kaip 50 °C/ 122°F temperatūroje.
	HU	Nem érheti 50 °C/122°F hőmérsékletet meghaladó hő.
	MT	Tesponix għal temperaturi li jeċċedu l-50 °C/ 122°F.
	NL	Niet blootstellen aan temperaturen boven 50 °C/ 122°F.
	PL	Nie wystawiać na działanie temperatury przekraczającej 50 °C/122 °F.
	PT	Não expor a temperaturas superiores a 50 °C/ 122°F.
	RO	Nu expuneți la temperaturi care depășesc 50 °C/ 122 °F.
	SK	Nevystavujte teplotám nad 50 °C/ 122 °F.
	SL	Ne izpostavljati temperaturam nad 50 °C/ 122 °F.
	FI	Ei saa altistaa yli 50 °C/ 122 °F lämpötiloille.
	SV	Får inte utsättas för temperaturer över 50 °C/ 122 °F.

P413	Kieli	
	BG	При насипни количества, по-големи от … kg/… фунта, да се съхранява при температури, не по-високи от … °C/…°F.
	ES	Almacenar las cantidades a granel superiores a … kg /… lbs a temperaturas no superiores a … °C /…°F.
	CS	Množství větší než … kg/… liber skladujte při teplotě nepřesahující … °C/…°F.
	DA	Bulkmængder på over … kg/…lbs opbevares ved en temperatur, som ikke overstiger … °C/ …°F.
	DE	►C3 Schüttgut in Mengen von mehr als … kg/ … lbs bei Temperaturen nicht über … °C/… °F aufbewahren. ◄
	ET	Kogust, mis on suurem kui … kg/ … naela, hoida temperatuuril mitte üle … °C/… °F.
	EL	Οι σωροί χύδην με βάρος άνω των … kg/… lbs αποθηκεύονται σε θερμοκρασίες που δεν υπερβαίνουν τους … °C/…°F.
	EN	Store bulk masses greater than … kg/… lbs at temperatures not exceeding … °C/…°F.
	FR	Stocker les quantités en vrac de plus de … kg/ … lb à une température ne dépassant pas … °C/… °F.
	GA	Stóráil bulcmhaiseanna os cionn … kg/… lb ag teocht nach airde ná … °C/…°F.
▼M5	HR	Skladištiti količine veće od … kg/ … lbs na temperaturi koja ne prelazi … °C/… °F.

▼B

P413	Kieli	
	IT	Conservare le rinfuse di peso superiore a …kg/ …lb a temperature non superiori a … °C/…°F.
	LV	Lielus apjomus, kas pārsniedz … kg/ … lbs, uzglabāt temperatūrā, kas nepārsniedz … °C/ …°F.
	LT	Didesnius kaip … kg/… lbs medžiagos kiekius laikyti ne aukštesnėje kaip … °C/…°F temperatūroje.
	HU	A … kg/… lb tömeget meghaladó ömlesztett anyag tárolási hőmérséklete legfeljebb … °C/ …°F lehet.
	MT	Aħżen il-kwantitajiet f'massa ta' akbar minn … kg/… lbs f'temperaturi ta' mhux aktar minn … °C/…°F.
	NL	Bulkmateriaal, indien meer dan … kg/… lbs, bij temperaturen van maximaal … °C bewaren.
	PL	Przechowywać luzem masy przekraczające … kg/… funtów w temperaturze nieprzekraczającej … °C/…°F.
	PT	Armazenar quantidades a granel superiores a … kg/… lbs a uma temperatura não superior a … °C/…°F.
	RO	Depozitați cantitățile în vrac mai mari de … kg/ … lbs la temperaturi care să nu depășească … °C/…°F.
	SK	Veľké množstvo s hmotnosťou nad … kg/… lbs uchovávajte pri teplote do … °C/ …°F.
	SL	Razsute količine, večje od … kg/… lbs, hraniti pri temperaturi do … °C/… °F.
	FI	Säilytä yli … kg/…lbs painoinen irtotavara enintään … °C/…°F lämpötilassa.
	SV	Bulkprodukter som väger mer än … kg/ … lbs förvaras vid högst … °C/…°F.

P420	Kieli	
	BG	Да се съхранява на разстояние от други материали.
	ES	Almacenar alejado de otros materiales.
	CS	Skladujte odděleně od ostatních materiálů.
	DA	Må ikke opbevares i nærheden af andre materialer.
	DE	Von anderen Materialien entfernt aufbewahren.
	ET	Hoida eemal teistest materjalidest.
	EL	Αποθηκεύεται μακριά από άλλα υλικά.
	EN	Store away from other materials.
	FR	Stocker à l'écart des autres matières.
	GA	Stóráil glan ar ábhair eile.
▼M5	HR	Skladištiti odvojeno od drugih materijala.

▼B

P420	Kieli	
	IT	Conservare lontano da altri materiali.
	LV	Glabāt atsevišķi no citiem materiāliem.
	LT	Laikyti atokiau nuo kitų medžiagų.
	HU	Más anyagoktól távol tárolandó.
	MT	Aħżen 'l bogħod minn materjal ieħor.
	NL	Gescheiden van ander materiaal bewaren.
	PL	Przechowywać z dala od innych materiałów.
	PT	Armazenar afastado de outros materiais.
	RO	Depozitați departe de alte materiale.
	SK	Uchovávajte oddelene od iných materiálov.
	SL	Hraniti ločeno od drugih materialov.
	FI	Varastoi erillään muista materiaaleista.
	SV	Förvaras åtskilt från andra material.

P422	Kieli	
	BG	Съдържанието да се съхранява при…
	ES	Almacenar el contenido en …
	CS	Skladujte pod …
	DA	Indholdet skal opbevares under …
	DE	Inhalt in/unter … aufbewahren
	ET	Hoida sisu ….
	EL	Το περιεχόμενο αποθηκεύεται σε …
	EN	Store contents under …
	FR	Stocker le contenu sous …
	GA	Stóráil an t-ábhar faoi …

▼M5

	HR	Skladištiti uz ove uvjete …

▼B

	IT	Conservare sotto…
	LV	Saturu uzglabāt zem…
	LT	Turinį laikyti …
	HU	Tartalma … -ban/-ben tárolandó.
	MT	Aħżen il-kontenut taħt …
	NL	Onder … bewaren.
	PL	Zawartość przechowywać w …
	PT	Armazenar o conteúdo em …
	RO	Depozitați conținutul sub …
	SK	Obsah uchovávajte v ….
	SL	Vsebino hraniti v …
	FI	Varastoi sisältö …
	SV	Förvara innehållet i…

▼B

P402 + P404	Kieli	
	BG	Да се съхранява на сухо място. Да се съхранява в затворен съд.
	ES	Almacenar en un lugar seco. Almacenar en un recipiente cerrado.
	CS	Skladujte na suchém místě. Skladujte v uzavřeném obalu.
	DA	Opbevares et tørt sted. Opbevares i en lukket beholder.
	DE	►C3 An einem trockenen Ort aufbewahren. In einem geschlossenen Behälter aufbewahren. ◄
	ET	Hoida kuivas. Hoida suletud mahutis.
	EL	Αποθηκεύεται σε στεγνό μέρος. Φυλάσσεται σε κλειστό περιέκτη.
	EN	Store in a dry place. Store in a closed container.
	FR	Stocker dans un endroit sec. Stocker dans un récipient fermé.
	GA	Stóráil in áit thirim. Stóráil i gcoimeádán iata.
▼M5	HR	Skladištiti na suhom mjestu. Skladištiti u zatvorenom spremniku.
▼B	IT	Conservare in luogo asciutto e in recipiente chiuso.
	LV	Glabāt sausā vietā. Glabāt aizvērtā tvertnē.
	LT	Laikyti sausoje vietoje. Laikyti uždaroje talpykloje.
	HU	Száraz helyen tárolandó. Zárt edényben tárolandó.
	MT	Aħżen f'post niexef. Aħżen f'kontenitur magħluq.
	NL	Op een droge plaats bewaren. In gesloten verpakking bewaren.
	PL	Przechowywać w suchym miejscu. Przechowywać w zamkniętym pojemniku.
	PT	Armazenar em local seco. Armazenar em recipiente fechado.
	RO	A se depozita într-un loc uscat, într-un recipient închis.
	SK	Uchovávajte na suchom mieste. Uchovávajte v uzavretej nádobe.
	SL	Hraniti na suhem. Hraniti v zaprti posodi.
	FI	Varastoi kuivassa paikassa. Varastoi suljettuna.
	SV	Förvaras torrt. Förvaras i sluten behållare.

P403 + P233	Kieli	
	BG	Да се съхранява на добре проветриво място. Съдът да се съхранява плътно затворен.
	ES	Almacenar en un lugar bien ventilado. Mantener el recipiente cerrado herméticamente.

▼B

P403 + P233	Kieli	
	CS	Skladujte na dobře větraném místě. Uchovávejte obal těsně uzavřený.
	DA	Opbevares på et godt ventileret sted. Hold beholderen tæt lukket.
	DE	►C3 An einem gut belüfteten Ort aufbewahren. Behälter dicht verschlossen halten. ◄
	ET	Hoida hästi ventileeritavas kohas. Hoida mahuti tihedalt suletuna.
	EL	Αποθηκεύεται σε καλά αεριζόμενο χώρο. Ο περιέκτης διατηρείται ερμητικά κλειστός.
	EN	Store in a well-ventilated place. Keep container tightly closed.
	FR	Stocker dans un endroit bien ventilé. Maintenir le récipient fermé de manière étanche.
	GA	Stóráil in áit dhea-aeráilte. Coimeád an coimeádán dúnta go docht.
▼M5	HR	Skladištiti na dobro prozračenom mjestu. Čuvati u dobro zatvorenom spremniku.
▼B	IT	Tenere il recipiente ben chiuso e in luogo ben ventilato.
	LV	Glabāt labi vēdināmās telpās. Tvertni turēt cieši noslēgtu.
	LT	Laikyti gerai vėdinamoje vietoje. Talpyklą laikyti sandariai uždarytą.
	HU	Jól szellőző helyen tárolandó. Az edény szorosan lezárva tartandó.
	MT	Aħżen f'post b'ventilazzjoni tajba. Żomm ilkontenitur magħluq sew.
	NL	Op een goed geventileerde plaats bewaren. In goed gesloten verpakking bewaren.
	PL	Przechowywać w dobrze wentylowanym miejscu. Przechowywać pojemnik szczelnie zamknięty.
	PT	Armazenar em local bem ventilado. Manter o recipiente bem fechado.
	RO	A se depozita într-un spațiu bine ventilat. Păstrați recipientul închis etanș.
	SK	Uchovávajte na dobre vetranom mieste. Nádobu uchovávajte tesne uzavretú.
	SL	Hraniti na dobro prezračevanem mestu. Hraniti v tesno zaprti posodi.
	FI	Varastoi paikassa, jossa on hyvä ilmanvaihto. Säilytä tiiviisti suljettuna.
	SV	Förvaras på väl ventilerad plats. Förpackningen ska förvaras väl tillsluten.

▼B

P403 + P235	Kieli	
	BG	Да се съхранява на добре проветриво място. Да се съхранява на хладно.
	ES	Almacenar en un lugar bien ventilado. Mantener en lugar fresco.
	CS	Skladujte na dobře větraném místě. Uchovávejte v chladu.
	DA	Opbevares på et godt ventileret sted. Opbevares køligt.
	DE	►C3 An einem gut belüfteten Ort aufbewahren. Kühl halten. ◄
	ET	Hoida hästi ventileeritavas kohas. Hoida jahedas.
	EL	Αποθηκεύεται σε καλά αεριζόμενο χώρο. Διατηρείται δροσερό.
	EN	Store in a well-ventilated place. Keep cool.
	FR	Stocker dans un endroit bien ventilé. Tenir au frais.
	GA	Stóráil in áit dhea-aeráilte. Coimeád fionnuar.
▼M5	HR	Skladištiti na dobro prozračenom mjestu. Održavati hladnim.
▼B	IT	Conservare in luogo fresco e ben ventilato.
	LV	Glabāt labi vēdināmās telpās. Turēt vēsumā.
	LT	Laikyti gerai vėdinamoje vietoje. Laikyti vėsioje vietoje.
	HU	Jól szellőző helyen tárolandó. Hűvös helyen tartandó.
	MT	Aħżen f'post b'ventilazzjoni tajba. Żomm frisk.
	NL	Op een goed geventileerde plaats bewaren. Koel bewaren.
	PL	Przechowywać w dobrze wentylowanym miejscu. Przechowywać w chłodnym miejscu.
	PT	Armazenar em local bem ventilado. Conservar em ambiente fresco.
	RO	A se depozita într-un spațiu bine ventilat. A se păstra la rece.
	SK	Uchovávajte na dobre vetranom mieste. Uchovávajte v chlade.
	SL	Hraniti na dobro prezračevanem mestu. Hraniti na hladnem.
	FI	Varastoi paikassa, jossa on hyvä ilmanvaihto. Säilytä viileässä.
	SV	Förvaras på väl ventilerad plats. Förvaras svalt.

▼B

P410 + P403	Kieli	
	BG	Да се пази от пряка слънчева светлина. Да се съхранява на добре проветриво място.
	ES	Proteger de la luz del sol. Almacenar en un lugar bien ventilado.
	CS	Chraňte před slunečním zářením. Skladujte na dobře větraném místě.
	DA	Beskyttes mod sollys. Opbevares på et godt ventileret sted.
	DE	►C3 Vor Sonnenbestrahlung schützen. An einem gut belüfteten Ort aufbewahren. ◄
	ET	Hoida päikesevalguse eest. Hoida hästi ventileeritavas kohas.
	EL	Να προστατεύεται από τις ηλιακές ακτίνες. Αποθηκεύεται σε καλά αεριζόμενο χώρο.
	EN	Protect from sunlight. Store in a well-ventilated place.
	FR	Protéger du rayonnement solaire. Stocker dans un endroit bien ventilé.
	GA	Cosain ó sholas na gréine. Stóráil in áit dhea-aeráilte.
▼M5	HR	Zaštititi od sunčevog svjetla. Skladištiti na dobro prozračenom mjestu.
▼B	IT	Proteggere dai raggi solari. Conservare in luogo ben ventilato.
	LV	Aizsargāt no saules gaismas. Glabāt labi vēdināmās telpās.
	LT	Saugoti nuo saulės šviesos. Laikyti gerai vėdinamoje vietoje.
	HU	Napfénytől védendő. Jól szellőző helyen tárolandó.
	MT	Ipproteġi mid-dawl tax-xemx. Aħżen f'post b'ventilazzjoni tajba.
	NL	Tegen zonlicht beschermen. Op een goed geventileerde plaats bewaren.
	PL	Chronić przed światłem słonecznym. Przechowywać w dobrze wentylowanym miejscu.
	PT	Manter ao abrigo da luz solar. Armazenar em local bem ventilado.
	RO	A se proteja de lumina solară. A se depozita într-un spațiu bine ventilat.
	SK	Chráňte pred slnečným žiarením. Uchovávajte na dobre vetranom mieste.
	SL	Zaščititi pred sončno svetlobo. Hraniti na dobro prezračevanem mestu.
	FI	Suojaa auringonvalolta. Varastoi paikassa, jossa on hyvä ilmanvaihto.
	SV	Skyddas från solljus. Förvaras på väl ventilerad plats.

▼B

P410 + P412	Kieli	
	BG	Да се пази от пряка слънчева светлина. Да не се излага на температури, по-високи от 50 °C/ 122°F.
	ES	Proteger de la luz del sol. No exponer a temperaturas superiores a 50 °C / 122°F.
	CS	Chraňte před slunečním zářením. Nevystavujte teplotě přesahující 50 °C/ 122°F.
	DA	Beskyttes mod sollys. Må ikke udsættes for en temperatur, som overstiger 50 °C/ 122°F.
	DE	►C3 Vor Sonnenbestrahlung schützen und nicht Temperaturen über 50 °C/122 °F aussetzen. ◄
	ET	Hoida päikesevalguse eest. Mitte hoida temperatuuril üle 50 °C/ 122 °F.
	EL	Να προστατεύεται από τις ηλιακές ακτίνες. Να μην εκτίθεται σε θερμοκρασίες που υπερβαίνουν τους 50 °C/ 122°F.
	EN	Protect from sunlight. Do no expose to temperatures exceeding 50 °C/ 122°F.
	FR	Protéger du rayonnement solaire. Ne pas exposer à une température supérieure à 50 °C/ 122 °F.
	GA	Cosain ó sholas na gréine. Ná nocht do theocht níos airde ná 50 °C/122°F.
▼M5	HR	Zaštititi od sunčevog svjetla. Ne izlagati temperaturi višoj od 50 °C/122 °F.
▼B	IT	Proteggere dai raggi solari. Non esporre a temperature superiori a 50 °C/122°F.
	LV	Aizsargāt no saules gaismas. Nepakļaut temperatūrai, kas pārsniedz 50 °C/ 122°F.
	LT	Saugoti nuo saulės šviesos. Nelaikyti aukštesnėje kaip 50 °C/ 122°F temperatūroje.
	HU	Napfénytől védendő. Nem érheti 50 °C/122°F hőmérsékletet meghaladó hő.
	MT	Ipproteġi mid-dawl tax-xemx. Tesponix għal temperatura li teċċedi l-50°C/ 122°F.
	NL	Tegen zonlicht beschermen. Niet blootstellen aan temperaturen boven 50 °C/ 122°F.
	PL	Chronić przed światłem słonecznym. Nie wystawiać na działanie temperatury przekraczającej 50 °C/122 °F.
	PT	Manter ao abrigo da luz solar. Não expor a temperaturas superiores a 50 °C/ 122°F.
	RO	A se proteja de lumina solară. Nu expuneți la temperaturi care depășesc 50 °C/ 122 °F.
	SK	Chráňte pred slnečným žiarením. Nevystavujte teplotám nad 50 °C/ 122 °F.
	SL	Zaščititi pred sončno svetlobo. Ne izpostavljati temperaturam nad 50 °C/122 °F.
	FI	Suojaa auringonvalolta. Ei saa altistaa yli 50 °C/ 122 °F lämpötiloille.
	SV	Skyddas från solljus. Får inte utsättas för temperaturer över 50 °C/ 122 °F.

▼B

P411 + P235	Kieli	
	BG	Да се съхранява при температури, не по-високи от … °C /…°F. Да се държи на хладно.
	ES	Almacenar a temperaturas no superiores a … °C /…°F. Mantener en lugar fresco.
	CS	Skladujte při teplotě nepřesahující … °C/…°F. Uchovávejte v chladu.
	DA	Opbevares ved en temperatur, som ikke overstiger … °C/…°F. Opbevares køligt.
	DE	►C3 Bei Temperaturen nicht über … °C/… °F aufbewahren. Kühl halten. ◄
	ET	Hoida temperatuuril mitte üle … °C/… °F. Hoida jahedas.
	EL	Αποθηκεύεται σε θερμοκρασίες που δεν υπερβαίνουν τους … °C/…°F. Διατηρείται δροσερό.
	EN	Store at temperatures not exceeding … °C/ …°F. Keep cool.
	FR	Stocker à une température ne dépassant pas … °C/… °F. Tenir au frais.
	GA	Stóráil ag teocht nach airde ná … °C/…°F. Coimeád fionnuar.
▼M5	HR	Skladištiti na temperaturi koja ne prelazi … °C/ … °F. Održavati hladnim.
▼B	IT	Conservare in luogo fresco a temperature non superiori a …. °C/…°F.
	LV	Glabāt temperatūrā, kas nepārsniedz … °C/ …°F. Turēt vēsumā.
	LT	Laikyti ne aukštesnėje kaip … °C/…°F temperatūroje. Laikyti vėsioje vietoje.
	HU	A tárolási hőmérséklet legfeljebb … °C/…°F lehet. Hűvös helyen tartandó.
	MT	Aħżen f'temperaturi li ma jeċċedux … °C/…°F. Żomm frisk.
	NL	Bij maximaal … °C/…°F bewaren. Koel bewaren.
	PL	Przechowywać w temperaturze nieprzekraczającej … °C/…°F. Przechowywać w chłodnym miejscu.
	PT	Armazenar a uma temperatura não superior a … °C/…°F. Conservar em ambiente fresco.
	RO	A se depozita la temperaturi care să nu depăşească … °C/…°F. A se păstra la rece.
	SK	Uchovávajte pri teplotách do … °C/ …°F. Uchovávajte v chlade.
	SL	Hraniti pri temperaturi do … °C/… °F. Hraniti na hladnem.
	FI	Varastoi alle … °C/…°F lämpötilassa. Säilytä viileässä.
	SV	Förvaras vid högst … °C/…°F. Förvaras svalt.

▼B

Taulukko 1.5

Turvalausekkeet – Jätteiden käsittely

P501	Kieli	
	BG	Съдържанието/съдът да се изхвърли в …
	ES	Eliminar el contenido/el recipiente en …
	CS	Odstraňte obsah/obal …
	DA	Indholdet/beholderen bortskaffes i …
	DE	Inhalt/Behälter … zuführen.
	ET	Sisu/mahuti kõrvaldada …
	EL	Διάθεση του περιεχομένου/περιέκτη σε …
	EN	Dispose of contents/container to …
	FR	Éliminer le contenu/récipient dans …
	GA	Diúscair an t-ábhar/an coimeádán i …
▼M5	HR	Odložiti sadržaj/spremnik u/na …
▼B	IT	Smaltire il prodotto/recipiente in …
	LV	Atbrīvoties no satura / tvertnes….
	LT	Turinį/talpyklą išpilti (išmesti) į …
	HU	A tartalom/edény elhelyezése hulladékként: …
	MT	Armi l-kontenut/il-kontenitur fi …
	NL	Inhoud/verpakking afvoeren naar …
	PL	Zawartość/pojemnik usuwać do …
	PT	Eliminar o conteúdo/recipiente em …
	RO	Aruncați conținutul/recipientul la …
	SK	Zneškodnite obsah/nádobu …
	SL	Odstraniti vsebino/posodo …
	FI	Hävitä sisältö/pakkaus …
	SV	Innehållet/behållaren lämnas till…

▼M2

P502	Kieli	
	BG	Обърнете се към производителя/доставчика за информация относно възстановяването/рециклирането
	ES	Pedir información al fabricante o proveedor sobre su recuperación o reciclado
	CS	Informujte se u výrobce nebo dodavatele o regeneraci nebo recyklaci
	DA	Indhent oplysninger om genvinding/genanvendelse hos producenten/leverandøren
	DE	Informationen zur Wiederverwendung/Wiederverwertung beim Hersteller/Lieferanten erfragen
	ET	Hankida valmistajalt/tarnijalt teavet kemikaali taaskasutamise/ringlussevõtu kohta

▼M2

P502	Kieli	
	EL	Απευθυνθείτε στον παραγωγό/προμηθευτή για την ανάκτηση/ανακύκλωση
	EN	Refer to manufacturer/supplier for information on recovery/recycling
	FR	Se reporter au fabricant/fournisseur pour des informations concernant la récupération/le recyclage
	GA	Féach an fhaisnéis ón monaróir/soláthróir maidir le haisghabháil/athchúrsáil
▼M5	HR	Pogledajte proizvođača/dobavljača zatražiti podatke o recikliranju/preradi
▼M2	IT	Chiedere informazioni al produttore o fornitore per il recupero/riciclaggio
	LV	Informācija par rekuperāciju/pārstrādi saņemama pie ražotāja/piegādātāja
	LT	Kreiptis į gamintoją (tiekėją) informacijai apie šių medžiagų ar preparatų panaudojimą arba perdirbimą gauti
	HU	A gyártó/szállító határozza meg a hasznosításra és újrafeldolgozásra vonatkozó információkat
	MT	Irreferi għall-manifattur/fornitur rigward informazzjoni dwar l-irkupru/riċiklaġġ
	NL	Raadpleeg fabrikant/leverancier voor informatie over terugwinning/recycling
	PL	Przestrzegać wskazówek producenta lub dostawcy dotyczących odzysku lub wtórnego wykorzystania
	PT	Solicitar ao fabricante/fornecedor informações relativas à recuperação/reciclagem
	RO	Adresați-vă producătorului pentru informații privind recuperarea/reciclarea
	SK	Informujte sa u výrobcu alebo dodávateľa o regenerácii alebo recyklácii
	SL	Za podatke glede obnovitve/reciklaže se obrnite na proizvajalca/dobavitelja
	FI	Hanki valmistajalta/toimittajalta tietoja uudelleenkäytöstä/kierrätyksestä
	SV	Rådfråga tillverkare/leverantör om återvinning/återanvändning

▼B

LIITE V

VAROITUSMERKIT

JOHDANTO

▼M2

Kutakin vaaraluokkaa, vaaraluokan jaottelua ja vaarakategoriaa vastaavien varoitusmerkkien on oltava tämän liitteen ja liitteessä I olevan 1.2 jakson säännösten mukaisia; niiden symbolien ja yleisen muodon on vastattava tässä esitettyjä malleja.

▼B

1 1 OSA: FYSIKAALISET VAARAT

1.1 **Symboli: räjähtävä pommi**

Varoitusmerkki (1)	Vaaraluokka ja vaarakategoria (2)
GHS01 	2.1 jakso Epästabiilit räjähteet Vaarallisuusluokkiin 1.1, 1.2, 1.3 ja 1.4 kuuluvat räjähteet 2.8 jakso Itsereaktiiviset aineet ja seokset, tyypit A, B 2.15 jakso Orgaaniset peroksidit, tyypit A, B

1.2 **Symboli: liekki**

Varoitusmerkki (1)	Vaaraluokka ja vaarakategoria (2)
GHS02 	2.2 jakso Syttyvät kaasut, vaarakategoria 1 2.3 jakso ►M4 Aerosolit, vaarakategoriat 1, 2 ◄ 2.6 jakso Syttyvät nesteet, vaarakategoriat 1, 2, 3 2.7 jakso Syttyvät kiinteät aineet, vaarakategoriat 1, 2 2.8 jakso Itsereaktiiviset aineet ja seokset, tyypit B, C, D, E, F 2.9 jakso Pyroforiset nesteet, vaarakategoria 1 2.10 jakso Pyroforiset kiinteät aineet, vaarakategoria 1 2.11 jakso Itsestään kuumenevat aineet ja seokset, vaarakategoriat 1, 2 2.12 jakso Aineet ja seokset, jotka veden kanssa kosketuksiin joutuessaan kehittävät syttyviä kaasuja, vaarakategoriat 1, 2, 3 2.15 jakso Orgaaniset peroksidit, tyypit B, C, D, E, F

1.3 **Symboli: liekki ympyrän päällä**

Varoitusmerkki (1)	Vaaraluokka ja vaarakategoria (2)
GHS03 	2.4 jakso Hapettavat kaasut, vaarakategoria 1 2.13 jakso Hapettavat nesteet, vaarakategoriat 1, 2, 3 2.14 jakso Hapettavat kiinteät aineet, vaarakategoriat 1, 2, 3

▼B

1.4 **Symboli: kaasupullo**

Varoitusmerkki (1)	Vaaraluokka ja vaarakategoria (2)
GHS04 	2.5 jakso Paineen alaiset kaasut: puristetut kaasut nesteytetyt kaasut jäähdytetyt nesteytetyt kaasut liuotetut kaasut

1.5 **Symboli: syöpyminen**

Varoitusmerkki (1)	Vaaraluokka ja vaarakategoria (2)
GHS05 	2.16 jakso Metalleja syövyttävät aineet ja seokset, vaarakategoria 1

1.6 **Varoitusmerkkiä ei vaadita seuraavien fysikaalisten vaaraluokkien ja vaarakategorioiden merkitsemiseen:**

2.1 jakso: Vaarallisuusluokkaan 1.5 kuuluvat räjähteet

2.1 jakso: Vaarallisuusluokkaan 1.6 kuuluvat räjähteet

2.2 jakso: Syttyvät kaasut, vaarakategoria 2

▼M4

2.3 jakso: Aerosolit, vaarakategoria 3

▼B

2.8 jakso: Itsereaktiiviset aineet ja seokset, tyyppi G

2.15 jakso: Orgaaniset peroksidit, tyyppi G

2. 2 OSA: TERVEYDELLE AIHEUTUVAT VAARAT

2.1 **Symboli: pääkallo ja ristikkäiset luut**

Varoitusmerkki (1)	Vaaraluokka ja vaarakategoria (2)
GHS06 	3.1 jakso Välitön myrkyllisyys (suun, ihon, hengitysteiden kautta), vaarakategoriat 1, 2, 3

2.2 **Symboli: syöpyminen**

Varoitusmerkki (1)	Vaaraluokka ja vaarakategoria (2)
GHS05 	3.2 jakso Ihosyövyttävyys, vaarakategoriat 1A, 1B, 1C 3.3 jakso Vakava silmävaurio, vaarakategoria 1

▼B

2.3 **Symboli: huutomerkki**

Varoitusmerkki (1)	Vaaraluokka ja vaarakategoria (2)
►M2 GHS07  ◄	3.1 jakso Välitön myrkyllisyys (suun, ihon, hengitysteiden kautta), vaarakategoria 4 3.2 jakso Ihoärsytys, vaarakategoria 2 3.3 jakso Silmä-ärsytys, vaarakategoria 2 3.4 jakso ►M2 Ihon herkistyminen, vaarakategoriat 1, 1A, 1B ◄ 3.8 jakso Elinkohtainen myrkyllisyys — kerta-altistuminen, vaarakategoria 3 Hengitysteiden ärsytys Narkoottiset vaikutukset

2.4 **Symboli: terveysvaara**

Varoitusmerkki (1)	Vaaraluokka ja vaarakategoria (2)
GHS08 	3.4 jakso ►M2 Hengitysteiden herkistyminen, vaarakategoriat 1, 1A, 1B ◄ 3.5 jakso Sukusolujen perimää vaurioittava, vaarakategoriat 1A, 1B, 2 3.6 jakso Syöpää aiheuttava, vaarakategoriat 1A, 1B, 2 3.7 jakso Lisääntymiselle vaarallinen, vaarakategoriat 1A, 1B, 2 3.8 jakso Elinkohtainen myrkyllisyys — kerta-altistuminen, vaarakategoriat 1, 2 3.9 jakso Elinkohtainen myrkyllisyys — toistuva altistuminen, vaarakategoriat 1, 2 3.10 jakso Aspiraatiovaara, vaarakategoria 1

2.5 **Varoitusmerkkiä ei vaadita seuraavien terveysvaarakategorioiden merkitsemiseen:**

3.7 jakso: Lisääntymiselle vaarallinen, vaikutukset imetykseen tai imetyksen kautta aiheutuvat vaikutukset, lisävaarakategoria

3. 3 OSA: YMPÄRISTÖVAARAT

▼M4

3.1 **Symboli: ympäristö**

Varoitusmerkki (1)	Vaaraluokka ja vaarakategoria (2)
GHS09 	4.1 jakso Vesiympäristölle vaarallinen — Välittömän vaarallisuuden vaarakategoria: Välitön 1 — Pitkäaikaisen vaarallisuuden kategoriat: krooninen 1, krooninen 2

▼**M4**

Varoitusmerkkiä ei vaadita seuraavien ympäristövaaraluokkien ja vaarakategorioiden merkitsemiseen:

4.1 jakso: Vesiympäristölle vaarallinen – pitkäaikaisen vaarallisuuden kategoriat: krooninen 3, krooninen 4.

▼**M2**

4. 4 OSA: MUUT VAARAT

4.1 **Symboli: huutomerkki**

Varoitusmerkki	Vaaraluokka ja vaarakategoria
(1)	(2)
GHS07 	5.1 jakso Otsonikerrokselle vaarallinen, vaarakategoria 1

▼B

LIITE VI

Tiettyjen vaarallisten aineiden yhdenmukaistettu luokitus ja merkinnät

▼M13

Tässä liitteessä olevassa 1 osassa esitetään johdanto yhdenmukaistettuun luokitus- ja merkintäluetteloon sekä taulukossa 3 olevat tiedot kustakin nimikkeestä ja vastaavista luokituksista ja vaaralausekkeista.

Tässä liitteessä olevassa 2 osassa vahvistetaan yleiset periaatteet aineiden yhdenmukaista luokitusta ja merkintöjä koskevan ehdotuksen tekemiseen ja perusteluun liittyvän asiakirja-aineiston valmistelua varten unionin tasolla.

Tässä liitteessä olevassa 3 osassa luetteloidaan vaaralliset aineet, joiden luokitus ja merkinnät on yhdenmukaistettu unionin tasolla. Taulukossa 3 olevat luokitus ja merkinnät perustuvat tämän asetuksen liitteessä I oleviin kriteereihin.

▼B

1. 1 OSA: JOHDANTO YHDENMUKAISTETTUJEN LUOKITUSTEN JA MERKINTÖJEN LUETTELOON

1.1 **Kussakin nimikkeessä esitettävät tiedot**

1.1.1 ***Nimikkeiden numerointi ja aineiden tunnistetiedot***

1.1.1.1 *Indeksinumerot*

Tässä liitteessä olevan 3 osan nimikkeet on esitetty aineen ominaisuuksille tunnusomaisimman alkuaineen jaksollisen järjestelmän järjestysluvun mukaisesti. Orgaaniset aineet on suuren määränsä vuoksi ryhmitelty luokkiin. Jokaisen aineen indeksinumero on merkijaksomuodoltaan tyyppiä ABC-RST-VW-Y. ABC vastaa molekyylin tunnusomaisimman alkuaineen tai tunnusomaisimman orgaanisen ryhmän järjestyslukua. RST on ABC-sarjan aineen juokseva numero. VW osoittaa aineen valmistusmuodon tai muodon, jossa se saatetaan markkinoille. Y on ISBN:n käyttämän kymmenmerkkisen menetelmän mukaisesti laskettu tarkastusmerkki. Numero esitetään sarakkeessa ”Indeksinumero”.

1.1.1.2 *EY-numerot*

EY-numero, eli EINECS-, ELINCS- tai No Longer Polymers -numero, on aineen virallinen numero Euroopan unionissa. EINECS-numero on saatavilla Euroopassa kaupallisessa käytössä olevien kemiallisten aineiden luettelossa (EINECS ([1]). ELINCS-numero on saatavilla Euroopassa ilmoitettujen aineiden luettelossa (sellaisena kuin se on tarkistettuna) (EUR 22543 EN, Euroopan yhteisöjen julkaisutoimisto, 2006, ISSN 1018-5593). No Longer Polymers -numero on saatavilla No Longer Polymers -aineiden luettelossa (sellaisena kuin se on tarkistettuna) (Euroopan yhteisöjen julkaisutoimiston asiakirja, 1997, ISBN 92-827-8995-0). EY-numero on seitsenmerkkinen XXX-XXX-X-tyyppinen numero, joka alkaa numerosta 200-001-8 (EINECS), 400-010-9 (ELINCS) ja 500-001-0 (No Longer Polymers). Numero esitetään sarakkeessa ”EY-numero”.

1.1.1.3 *CAS-numero*

Myös CAS-numero (Chemical Abstracts Service) mainitaan nimikkeen tunnistamisen helpottamiseksi. EINECS-numero sisältää aineen sekä vedettömän että kidevedellisen muodon, kun taas vedettömille ja kidevedellisille muodoille on usein eri CAS-numerot. Ilmoitettu CAS-numero koskee vain vedetöntä muotoa, ja siksi CAS-numero ei aina kuvaa nimikettä yhtä täsmällisesti kuin EINECS-numero. Numero esitetään sarakkeessa ”CAS-numero”.

([1]) EYVL C 146 A, 15.6.1990.

▼B

1.1.1.4 *Kansainvälinen kemikaalien tunnistus*

Aina kun mahdollista, vaarallisista aineista käytetään niiden IUPAC-nimiä. EINECS-, ELINCS- tai ”No-longer-polymers”-luetteloissa mainituista aineista käytetään kyseisten luetteloiden mukaisia nimiä. Joissain tapauksissa käytetään muita nimiä, kuten tavanomaisia tai yleisnimiä. Aina kun mahdollista, kasvinsuojeluaineista ja biosideistä käytetään niiden ISO-nimiä.

Epäpuhtauksia, lisäaineita ja vähäisempiä aineosia ei tavallisesti mainita, elleivät ne vaikuta merkittävästi aineen luokitukseen.

Joillekin aineille mainitaan puhtausprosentti. Aineita, jotka sisältävät aktiivista ainetta (esim. orgaanista peroksidia) korkeampina pitoisuuksina kuin kyseinen prosenttiarvo, ei sisällytetä 3 osaan; niillä voi olla muita vaarallisia ominaisuuksia (esim. räjähtävyys), ja ne olisi luokiteltava ja merkittävä vastaavasti.

Jos erityiset pitoisuusrajat on mainittu, ne koskevat nimikkeessä mainittua ainetta tai aineita. Jos nimikkeet koostuvat aineiden seoksista tai aineista, joille ilmoitetaan erityinen puhtausprosentti, pitoisuusrajat koskevat ainetta sellaisena, kuin se on kuvattu 3 osassa, eikä puhdasta ainetta.

Jäljempänä olevaan 3 osaan sisältyvien aineiden varoitusetiketissä käytettävän aineen nimen on oltava jokin kyseisessä liitteessä annetuista nimistä, sanotun kuitenkaan rajoittamatta 17 artiklan 2 kohdan soveltamista. Tietyille aineille on annettu hakasulkeissa aineen tunnistamista helpottavia tietoja. Tätä lisätietoa ei merkitä varoitusetikettiin.

Joidenkin nimikkeiden kohdalla viitataan epäpuhtauksiin. Silloin aineen nimen jälkeen on seuraava merkintä: ”(sisältää xx % tai enemmän epäpuhtauksia)”. Sulkeissa annettu tieto kuuluu aineen nimeen, ja se on merkittävä varoitusetikettiin.

1.1.1.5 *Aineryhmiin viittaavat nimikkeet*

Jäljempänä olevassa 3 osassa on annettu joukko ryhmänimikkeitä. Näissä tapauksissa luokitus- ja merkintävaatimukset koskevat kaikkia kuvauksen mukaisia aineita.

Joissakin tapauksissa on luokitus- ja merkintävaatimuksia tietyille aineille, jotka kuuluvat ryhmänimikkeeseen. Tällöin aineella on 3 osassa oma nimike, ja ryhmänimikkeen kohdalla todetaan ”paitsi muualla tässä luettelossa mainitut”.

Joissakin tapauksissa yksittäiset aineet voidaan mainita useammassa kuin yhdessä ryhmänimikkeessä. Tällöin aineen luokituksessa on oltava molempien ryhmänimikkeiden luokitukset. Kun sama vaara luokitellaan eri tavoin, sovelletaan tiukempaa luokitusta.

Suoloja koskevat 3 osan nimikkeet kattavat sekä vedettömät että kidevedelliset muodot, ellei toisin mainita.

EY- tai CAS-numeroita ei yleensä anneta nimikkeille, jotka sisältävät useampaa kuin neljää eri ainetta.

▼M13

1.1.2 ***Nimikkeiden luokitus ja merkinnät taulukossa 3***

▼B

1.1.2.1 *Luokituskoodit*

1.1.2.1.1. Vaaraluokka- ja vaarakategoriakoodit

Kunkin nimikkeen luokitus perustuu liitteessä I vahvistettuihin kriteereihin 13 artiklan a alakohdan mukaisesti; luokitus esitetään koodilla, joka edustaa vaaraluokkaa ja kyseiseen luokkaan kuuluvia vaarakategorioita/vaarallisuusluokkia/vaaratyyppejä.

Taulukossa 1.1 esitetään vaaraluokka- ja vaarakategoriakoodit ja niihin kuuluvista vaarakategorioista/vaarallisuusluokista/vaaratyypeistä käytettävät lyhenteet.

Taulukko 1.1

Vaaraluokka	Vaaraluokka- ja vaarakategoriakoodi
Räjähde	Unst. Expl. Expl. 1.1 Expl. 1.2 Expl. 1.3 Expl. 1.4 Expl. 1.5 Expl. 1.6
▼M4 Syttyvä kaasu	Flam. Gas 1 Flam. Gas 2 Chem. Unst. Gas A Chem. Unst. Gas B
Aerosoli	Aerosol 1 Aerosol 2 Aerosol 3
▼B Hapettava kaasu	Ox. Gas 1
Paineen alaiset kaasut	Press. Gas ([1])
Syttyvä neste	Flam. Liq. 1 Flam. Liq. 2 Flam. Liq. 3
Syttyvä kiinteä aine	Flam. Sol. 1 Flam. Sol. 2
Itsereaktiivinen aine tai seos	Self-react. A Self-react. B Self-react. CD Self-react. EF Self-react. G
Pyroforinen neste	Pyr. Liq. 1
Pyroforinen kiinteä aine	Pyr. Sol. 1
Itsestään kuumeneva aine tai seos	Self-heat. 1 Self-heat. 2
Aine tai seos, joka veden kanssa kosketuksiin joutuessaan kehittää syttyviä kaasuja	Water-react. 1 Water-react. 2 Water-react. 3
Hapettava neste	Ox. Liq. 1 Ox. Liq. 2 Ox. Liq. 3
Hapettava kiinteä aine	Ox. Sol. 1 Ox. Sol. 2 Ox. Sol. 3

▼B

Vaaraluokka	Vaaraluokka- ja vaarakategoriakoodi
Orgaaninen peroksidi	Org. Perox. A Org. Perox. B Org. Perox. CD Org. Perox. EF Org. Perox. G
Metalleja syövyttävä aine tai seos	Met. Corr. 1
Välitön myrkyllisyys	Acute Tox. 1 Acute Tox. 2 Acute Tox. 3 Acute Tox. 4
Ihosyövyttävyys/ihoärsytys	Skin Corr. 1A Skin Corr. 1B Skin Corr. 1C Skin Irrit. 2
Vakava silmävaurio/silmä-ärsytys	Eye Dam. 1 Eye Irrit. 2
Hengityselinten/ihon herkistyminen	►M2 Resp. Sens. 1, 1A, 1B ◄ ►M2 Skin Sens. 1, 1A, 1B ◄
Sukusolujen perimää vaurioittava	Muta. 1A Muta. 1B Muta. 2
Syöpää aiheuttavat vaikutukset	Carc. 1A Carc. 1B Carc. 2
Lisääntymiselle vaarallinen	Repr. 1A Repr. 1B Repr. 2 Lact.
Elinkohtainen myrkyllisyys — kerta-altistuminen	STOT SE 1 STOT SE 2 STOT SE 3
Elinkohtainen myrkyllisyys — toistuva altistuminen	STOT RE 1 STOT RE 2
Aspiraatiovaara	Asp. Tox. 1
Vesiympäristölle vaarallinen	Aquatic Acute 1 Aquatic Chronic 1 Aquatic Chronic 2 Aquatic Chronic 3 Aquatic Chronic 4
Otsonikerrokselle vaarallinen	►M2 Ozone 1 ◄

([1]) Katso 1.1.3 jaksossa oleva huomautus U.

1.1.2.1.2. Vaaralausekkeiden koodit

▼M4

Tämän asetuksen 13 artiklan b alakohdan mukaisesti osoitettujen vaaralausekkeiden koodit esitetään liitteen III mukaisesti. Lisäksi eräiden vaaralausekkeiden kolmimerkkiseen koodiin lisätään kirjaimia jaottelun tarkentamiseksi. Seuraavia lisäkoodeja käytetään:

▼B

H350i	Saattaa aiheuttaa syöpää hengitettynä.
H360F	Saattaa heikentää hedelmällisyyttä.
H360D	►C3 Saattaa vaurioittaa sikiötä. ◄
H361f	Epäillään heikentävän hedelmällisyyttä.
H361d	Epäillään vaurioittavan sikiötä.
H360FD	►C3 Saattaa heikentää hedelmällisyyttä. Saattaa vaurioittaa sikiötä. ◄
H361fd	Epäillään heikentävän hedelmällisyyttä. Epäillään vaurioittavan sikiötä.
H360Fd	Saattaa heikentää hedelmällisyyttä. Epäillään vaurioittavan sikiötä.
H360Df	►C3 Saattaa vaurioittaa sikiötä. Epäillään heikentävän hedelmällisyyttä. ◄

1.1.2.2 *Merkintäkoodit*

Merkintöjä koskevassa sarakkeessa mainitaan seuraavat tiedot:

i) liitteessä V määritellyt varoitusmerkkikoodit 26 artiklassa olevien ensisijaisuusperiaatteiden mukaisesti;

ii) varoitusmerkkikoodi ’Dgr’’Vaaralle’ tai ’Wng’’Varoitukselle’ 20 artiklan 3 kohdan ensisijaisuusperiaatteen mukaisesti;

iii) liitteessä III määritellyt vaaralausekekoodit luokituksen mukaisesti;

iv) liitteessä II olevassa 1 osassa määritellyt, 25 artiklan 1 kohdan ja liitteessä II olevan 1 osan sääntöjen mukaisesti laadittujen lisälausekkeiden koodit.

▼M13

1.1.2.3 *Erityiset pitoisuusrajat, M-kertoimet ja välittömän myrkyllisyyden estimaatit (ATE)*

Erillisessä sarakkeessa esitetään erityiset pitoisuusrajat, jos ne ovat erilaiset kuin liitteessä I tietylle kategorialle annetut yleiset pitoisuusrajat; sarakkeessa ilmoitetaan myös kyseinen luokitus käyttäen samoja koodeja kuin 1.1.2.1.1 jaksossa. Myös yhdenmukaistetut ATE-arvot luetellaan samassa taulukon 3 sarakkeessa. Valmistajan, maahantuojan tai jatkokäyttäjän on käytettävä asianomaista ainetta sisältävän seoksen luokitukseen kyseisiä erityisiä pitoisuusrajoja ja yhdenmukaistettuja ATE-arvoja. ATE-arvoa sovellettaessa on käytettävä liitteessä I olevassa 3.1.3.6 kohdassa kuvattua yhteenlaskukaavaa. Jos tässä liitteessä ei anneta erityistä pitoisuusrajaa tietylle kategorialle, on aineisiin, jotka sisältävät epäpuhtauksia, lisäaineita tai yksittäisiä ainesosia, tai seoksiin sovellettava liitteessä I vahvistettuja yleisiä pitoisuusrajoja. Jos välittömälle myrkyllisyydelle ei ole yhdenmukaistettuja ATE-arvoja, oikea arvo on määritettävä käytettävissä olevien tietojen perusteella.

Pitoisuusrajat ovat aineen painoprosentteja seoksen kokonaispainosta laskettuna, ellei toisin mainita.

▼**M13**

Jos aineille, jotka on luokiteltu vesiympäristölle vaarallisiksi välittömän vaaran kategoriaan 1 (Aquatic Acute 1) tai kroonisen vaaran kategoriaan 1 (Aquatic Chronic 1), on yhdenmukaistettu M-kerroin, kyseinen kerroin ilmoitetaan taulukossa 3 samassa sarakkeessa kuin erityiset pitoisuusrajat. Jos aineelle on yhdenmukaistettu M-kerroin sekä vesiympäristövaaran välittömään kategoriaan 1 että krooniseen kategoriaan 1, kumpikin M-kerroin on lueteltava jaottelua vastaavalla rivillä. Jos taulukossa 3 ilmoitetaan vain yksi M-kerroin ja aine on luokiteltu vesiympäristölle vaaralliseksi välittömään kategoriaan 1 ja krooniseen kategoriaan 1, valmistajan, maahantuojan tai jatkokäyttäjän on käytettävä kyseistä M-kerrointa luokitellessaan kyseistä ainetta sisältävän seoksen vesiympäristölle aiheutuvan välittömän ja pitkäaikaisen vaaran perusteella käyttäen yhteenlaskumenetelmää. Jos M-kerrointa ei ole ilmoitettu taulukossa 3, valmistaja, maahantuoja tai jatkokäyttäjä vahvistaa aineen M-kertoimen (M-kertoimet) käytettävissä olevien tietojen perusteella. M-kertoimen vahvistamista ja käyttöä varten katso liitteessä I oleva 4.1.3.5.5.5 jakso.

▼**B**

1.1.3 ***Nimikkeeseen liitetyt huomautukset***

Nimikkeeseen liitetyt huomautukset mainitaan Huomautukset-sarakkeessa. Seuraavassa selostetaan huomautusten merkitys.

1.1.3.1 *Aineiden tunnistetietoja, luokitusta ja merkintöjä koskevat huomautukset*

Huomautus A:

Varoitusetikettiin on merkittävä aineen nimi käyttämällä jotain 3 osassa mainituista nimistä, sanotun kuitenkaan rajoittamatta 17 artiklan 2 kohdan soveltamista.

Jäljempänä olevassa 3 osassa käytetään aineista joskus yleistä kuvausta, kuten ”... yhdisteet” tai ”... suolat”. Tällöin aineen toimittajan on merkittävä varoitusetikettiin oikea nimi ottaen huomioon mitä 1.1.1.4 jaksossa säädetään.

Huomautus B:

Joitakin aineita (happoja, emäksiä jne.) saatetaan markkinoille väkevyydeltään erilaisina vesiliuoksina, jotka luokitellaan ja merkitään eri tavoin, koska niiden vaaralliset ominaisuudet ovat erilaisia pitoisuuksista riippuen.

Jäljempänä olevassa 3 osassa käytetään huomautuksella B varustetuista nimikkeistä seuraavaa yleiskuvausta: ”typpihappo, ...%”.

Toimittajan on tällaisessa tapauksessa merkittävä pitoisuusprosentti varoitusetikettiin. Jollei toisin ilmoiteta, oletetaan, että väkevyys on laskettu painoprosentteina.

Huomautus C:

Jotkin orgaaniset aineet saatetaan markkinoille tietyssä isomeerimuodossa tai useiden isomeerien seoksena.

Tällöin toimittajan on merkittävä varoitusetikettiin, onko aine tietty isomeeri vai isomeerien seos.

Huomautus D:

Itsestään herkästi polymerisoituvia tai hajoavia aineita saatetaan yleensä markkinoille stabiloituina. Ne luetellaan kyseisessä muodossa 3 osassa.

▼B

Tällaiset aineet saatetaan kuitenkin joskus markkinoille ei-stabiloidussa muodossa. Tällöin aineen toimittajan on merkittävä varoitusetikettiin aineen nimen lisäksi huomautus ”stabiloimatonta”.

Huomautus E (taulukko 3.2):

Aineet, joilla on erityisvaikutuksia ihmisten terveyteen (katso direktiivin 67/548/ETY liitteessä VI oleva 4 luku) ja jotka on luokiteltu syöpää aiheuttavien, perimää vaurioittavien tai lisääntymiselle vaarallisten aineiden kategoriaan 1 tai 2, saavat huomautuksen E, jos ne on myös luokiteltu erittäin myrkyllisiksi (T+), myrkyllisiksi (T) tai haitallisiksi (Xn). Näiden aineiden osalta R-lausekkeita R20, R21, R22, R23, R24, R25, R26, R27, R28, R39, R68 (haitallinen), R48 ja R65 ja kaikkia näiden R-lausekkeiden yhdistelmiä on edellettävä sana ’Myös’.

Huomautus F:

Aine voi sisältää stabilisaattoria. Jos stabilisaattori muuttaa 3 osassa esitettyjä aineen vaaraominaisuuksia, luokitus ja merkinnät on tehtävä vaarallisten seosten luokitusta ja merkintöjä koskevien sääntöjen mukaisesti.

Huomautus G:

Aine voidaan saattaa markkinoille räjähtävässä muodossa, jolloin se on arvioitava käyttäen asianmukaisia testimenetelmiä. Luokituksen ja merkintöjen on vastattava räjähdysominaisuuksia.

▼M2

_____

▼B

Huomautus J:

Ainetta ei tarvitse luokitella syöpää aiheuttavaksi tai perimää vaurioittavaksi, jos voidaan osoittaa, että aine sisältää alle 0,1 painoprosenttia bentseeniä (EINECS-nro 200-753-7). Huomautus koskee ainoastaan tiettyjä 3 osassa mainittuja hiilestä ja öljystä johdettuja monimutkaisia aineita.

Huomautus K:

Ainetta ei tarvitse luokitella syöpää aiheuttavaksi tai perimää vaurioittavaksi, jos voidaan osoittaa, että aine sisältää alle 0,1 painoprosenttia 1,3-butadieenia (EINECS-nro 203-450-8). Kun ainetta ei ole luokiteltu syöpää aiheuttavaksi tai perimää vaurioittavaksi, olisi kuitenkin sovellettava vähintään turvalausekkeita (P102-)P210-P403 (taulukko 3.1) tai S-lausekkeita (2-)9-16 (taulukko 3.2). Tämä huomautus koskee ainoastaan tiettyjä 3 osassa mainittuja öljystä johdettuja monimutkaisia aineita.

Huomautus L:

Ainetta ei tarvitse luokitella syöpää aiheuttavaksi, jos voidaan osoittaa, että aine sisältää alle 3 prosenttia DMSO-uutetta mitattuna IP 346 -menetelmällä ”polysyklisten aromaattisten aineiden mittaus käyttämättömissä perusvoiteluöljyissä ja asfalteenittomissa raakaöljytisleissä dimetyylisulfoksidiuutteen valontaitekerroinmenetelmä”, Institute of Petroleum, Lontoo. Tämä huomautus koskee ainoastaan tiettyjä 3 osassa mainittuja öljystä johdettuja monimutkaisia aineita.

Huomautus M:

Ainetta ei tarvitse luokitella syöpää aiheuttavaksi, jos voidaan osoittaa, että aine sisältää alle 0,005 painoprosenttia bentso[a]pyreeniä (EINECS-nro 200-028-5). Huomautus koskee ainoastaan tiettyjä 3 osassa mainittuja hiilestä johdettuja monimutkaisia aineita.

▼B

Huomautus N:

Ainetta ei tarvitse luokitella syöpää aiheuttavaksi, jos tunnetaan aineen jalostamisen kaikki vaiheet ja jos voidaan osoittaa, että aine, josta se on tuotettu, ei ole syöpää aiheuttava. Tämä huomautus koskee ainoastaan tiettyjä 3 osassa mainittuja öljystä johdettuja monimutkaisia aineita.

Huomautus P:

Ainetta ei tarvitse luokitella syöpää aiheuttavaksi tai perimää vaurioittavaksi, jos voidaan osoittaa, että aine sisältää alle 0,1 painoprosenttia bentseeniä (EINECS-nro 200-753-7).

Kun ainetta ei ole luokiteltu syöpää aiheuttavaksi, on kuitenkin sovellettava vähintään turvalausekkeita (P102-)P260-P262-P301 + P310-P331 (taulukko 3.1) tai S-lausekkeita (2-)23-24-62 (taulukko 3.2).

Tämä huomautus koskee ainoastaan tiettyjä 3 osassa mainittuja öljystä johdettuja monimutkaisia aineita.

Huomautus Q:

Ainetta ei luokitella syöpää aiheuttavaksi, jos voidaan osoittaa, että aine täyttää yhden seuraavista ehdoista:

— lyhytaikaisessa biopysyvyyden määrittämiseksi tehdyssä altistustestissä hengitysteitse on havaittu, että yli 20 μm pitkien kuitujen painotettu puoliintumisaika on lyhyempi kuin 10 päivää, tai

— lyhytaikaisessa biopysyvyyden määrittämiseksi tehdyssä intratrakeaalisessa instillaatiotestissä on havaittu, että yli 20 μm pitkien kuitujen painotettu puoliintumisaika on lyhyempi kuin 40 päivää, tai

— asianmukaisessa intraperitoneaalitestissä ei ole ilmennyt mitään syöpävaarallisuuteen viittaavaa, tai

— asianmukaisessa pitkäaikaisessa altistustestissä hengitysteitse ei ole havaittu merkityksellistä patogeenisuutta tai neoplastisia muutoksia.

Huomautus R:

Ainetta ei tarvitse luokitella syöpää aiheuttavaksi, jos se koostuu sellaisista kuiduista, joiden halkaisijan pituuspainotettu geometrinen keskiarvo vähennettynä kahdella keskivirheellä on yli 6 μm.

Huomautus S:

Tätä ainetta ei ehkä tarvitse merkitä 17 artiklan mukaisesti (katso liitteessä I oleva 1.3 jakso) (taulukko 3.1).

Tätä ainetta ei ehkä tarvitse merkitä direktiivin 67/548/ETY 23 artiklan (katso mainitun direktiivin liitteessä VI oleva 8 jakso) mukaisesti (taulukko 3.2).

Huomautus T:

Aine voidaan saattaa markkinoille muodossa, jolla ei ole 3 osan nimikkeessä esitetyn luokituksen mukaisia fysikaalisia vaaroja. ►C3 Jos tämän asetuksen liitteessä I olevan 2 osan mukaisen menetelmän tai mukaisten menetelmien tulokset osoittavat, että ◄ aineen tietyllä markkinoille saatetulla muodolla ei ole kyseistä fysikaalista ominaisuutta tai kyseisiä fysikaalisia vaaroja, aine on luokiteltava kyseisen testin tai kyseisten testien tulosten mukaan. Käyttöturvallisuustiedotteeseen on sisällytettävä asiaankuuluvat tiedot sekä viittaus asiaan kuuluviin testimenetelmiin.

▼B

Huomautus U (taulukko 3.1):

Kun kaasuja saatetaan markkinoille, ne on luokiteltava ”paineen alaisina kaasuina” johonkin seuraavista ryhmistä: puristettu kaasu, nesteytetty kaasu, jäähdytetty nesteytetty kaasu tai liuotettu kaasu. Kaasut luokitellaan ryhmään niiden pakkaushetkellä olevan fysikaalisen olomuodon perusteella ja siksi ne on osoitettava ryhmiin tapauskohtaisesti.

1.1.3.2 *Seosten luokitusta ja merkintöjä koskevat huomautukset*

▼M13

Huomautus 1:

Ilmoitettu pitoisuus, tai jos sitä ei ole, tämän asetuksen mukainen yleinen pitoisuus on metallisen alkuaineen painoprosentti laskettuna seoksen kokonaispainosta.

▼B

Huomautus 2:

Ilmoitettu isosyanaatin pitoisuus on vapaan monomeerin painoprosentti laskettuna seoksen kokonaispainosta.

Huomautus 3:

Ilmoitettu pitoisuus on veteen liuotettujen kromaatti-ionien painoprosentti laskettuna seoksen kokonaispainosta.

Huomautus 5:

Kaasumaisten seosten pitoisuusrajat ilmaistaan tilavuusprosentteina.

Huomautus 7:

Nikkeliä sisältävät lejeeringit luokitellaan ihoa herkistäviksi, kun niistä irtoaa Euroopan standardiviitetestimenetelmällä EN 1811 mitattuna yli 0,5 μg nikkeliä cm^2 kohden viikossa.

▼M13

Huomautus 8:

Ainetta ei tarvitse luokitella syöpää aiheuttavaksi, jos voidaan osoittaa, että vapautuvan formaldehydin teoreettinen enimmäispitoisuus, lähteestä riippumatta, on markkinoille saatetussa seoksessa alle 0,1 prosenttia.

Huomautus 9:

Ainetta ei tarvitse luokitella perimää vaurioittavaksi, jos voidaan osoittaa, että vapautuvan formaldehydin teoreettinen enimmäispitoisuus, lähteestä riippumatta, on markkinoille saatetussa seoksessa alle 1 prosenttia.

———————

1.2 **Taulukossa 3 esitetyt luokitukset ja vaaralausekkeet, jotka johtuvat direktiivin 67/548/ETY liitteen I luokituksien muuntamisesta**

1.2.1 ***Vähimmäisluokitus***

Eräiden vaaraluokkien, esimerkiksi välittömän myrkyllisyyden ja elinkohtaisen myrkyllisyyden (toistuva altistuminen), osalta direktiivin 67/548/ETY kriteerien mukainen luokitus ei suoraan vastaa

▼M13

luokitusta tämän asetuksen mukaisiin vaaraluokkiin ja -kategorioihin. Tällöin tämän liitteen mukaista luokitusta pidetään vähimmäisluokituksena. Tätä luokitusta sovelletaan, jos mikään seuraavista ehdoista ei täyty:

— Aineen tai seoksen valmistajalla tai maahantuojalla on käytettävissään liitteessä I olevassa 1 osassa tarkoitettuja tietoja, jotka aiheuttavat luokituksen vähimmäisluokitusta vaarallisempaan kategoriaan. Aine on tällöin luokiteltava vaarallisempaan kategoriaan.

— Vähimmäisluokitusta voidaan tarkentaa liitteessä VII olevan muunnostaulukon perusteella, kun valmistaja tai maahantuoja tietää välitöntä hengitysmyrkyllisyyttä koskevassa testissä käytetyn aineen fysikaalisen olomuodon. Tällöin käytetään liitteen VII mukaista luokitusta, jos se eroaa tässä liitteessä esitetystä vähimmäisluokituksesta.

Kategorian vähimmäisluokitus merkitään taulukossa 3 yhdellä tähdellä (*) Luokitus-sarakkeessa.

*-merkkiä käytetään myös ”Erityiset pitoisuusrajat, M-kertoimet ja ATE-arvot” -sarakkeessa osoittamaan, että kyseisellä nimikkeellä oli direktiivin 67/548/ETY mukaiset erityiset pitoisuusrajat välittömän myrkyllisyyden vuoksi. Kyseisiä pitoisuusrajoja ei voida muuntaa tämän asetuksen mukaisiksi pitoisuusrajoiksi etenkään vähimmäisluokitusta sovellettaessa. Kun *-merkkiä käytetään, kyseisen nimikkeen välitöntä myrkyllisyyttä koskevaan luokitukseen on kiinnitettävä erityistä huomiota.

1.2.2 ***Altistumisreittiä ei voida sulkea pois***

Tiettyjen vaaraluokkien (esimerkiksi STOT) osalta altistumisreitti esitetään vaaralausekkeessa vain silloin, kun voidaan kiistatta osoittaa, että mikään muu altistumisreitti ei voi aiheuttaa vaaraa liitteen I kriteerien mukaisesti. Direktiivin 67/548/ETY mukaisesti altistumisreitti ilmoitettiin R48-luokituksena silloin, kun käytettävissä oli tietoja, joiden mukaan luokitus kyseisen altistumisreitin mukaan oli perusteltua. Direktiivin 67/548/ETY luokitus, jossa ilmoitetaan altistumisreitti, on mukautettu tämän asetuksen vastaavaan luokkaan ja kategoriaan, mutta niin, että käytetään yleistä vaaralauseketta, jossa ei määritellä altistumisreittiä, kun tarvittavia tietoja ei ole saatavilla.

Nämä vaaralausekkeet on taulukossa 3 merkitty kahdella asteriskilla (**).

1.2.3 ***Lisääntymiselle vaarallisuutta koskevat vaaralausekkeet***

Vaaralausekkeet H360 ja H361 kertovat vaikutuksista hedelmällisyyteen ja/tai kehitykseen (”Saattaa heikentää hedelmällisyyttä tai vaurioittaa sikiötä” / ”Epäillään heikentävän hedelmällisyyttä tai vaurioittavan sikiötä”). Kriteerien mukaan yleinen vaaralauseke voidaan korvata tiettyä vaikutusta osoittavalla vaaralausekkeella 1.1.2.1.2 jakson mukaisesti. Jos toista jaottelua ei mainita, syynä on joko se, että tiedot osoittavat, että kyseistä vaikutusta ei ole, että tiedot eivät ole ratkaisevia tai että tietoja ei ole; tällöin kyseiseen jaotteluun sovelletaan 4 artiklan 3 kohdan velvoitteita.

▼M13

Jotta ei menetettäisi direktiivin 67/548/ETY mukaisten yhdenmukaistettujen luokitusten tietoja hedelmällisyyttä tai kehityshäiriöitä koskevista vaikutuksista, luokitukset on muunnettu ainoastaan kyseisen direktiivin mukaisesti luokiteltujen vaikutusten osalta.

Nämä vaaralausekkeet on taulukossa 3 merkitty kolmella asteriskilla (***).

1.2.4 ***Fysikaalisia vaaroja ei kyetty luokittelemaan asianmukaisesti***

Eräiden nimikkeiden fysikaalisia vaaroja ei ole kyetty luokittelemaan asianmukaisesti, koska tämän asetuksen luokituskriteerien soveltamisesta ei ole ollut riittävästi tietoja. Nimike voidaan osoittaa toiseen (myös korkeampaan) kategoriaan tai jopa toiseen vaaraluokkaan kuin mihin se on ilmoitettu. Oikea luokitus vahvistetaan testaamalla.

Nimikkeet, joiden fysikaaliset vaarat vahvistetaan testaamalla, on merkitty neljällä asteriskilla (****) taulukossa 3.

▼B

2. 2 OSA: YHDENMUKAISTETTUUN LUOKITUKSEEN JA MERKINTÖIHIN LIITTYVÄT ASIAKIRJAT

Tässä osassa vahvistetaan yleiset periaatteet yhdenmukaista luokitusta ja merkintöjä koskevan ehdotuksen tekemiseen ja perusteluun liittyvän asiakirja-aineiston valmistelua varten.

Kaikkien asiakirja-aineistojen laatimisessa on sovellettava asetuksen (EY) N:o 1907/2006 liitteessä I olevassa 1, 2 ja 3 jaksossa vahvistettuja menetelmiä ja muotosääntöjä.

Kaikissa asiakirja-aineistoissa on otettava huomioon asiaankuuluviin rekisteröintiasiakirjoihin sisältyvät tiedot, ja muita saatavilla olevia tietoja voidaan käyttää. Sellaisista vaaratiedoista, joita ei ole aiemmin toimitettu kemikaalivirastolle, on esitettävä asiakirjoissa selkeä tutkimustiivistelmä.

Yhdenmukaista luokitusta ja merkintöjä koskevissa asiakirjoissa on oltava seuraavat osat:

— Ehdotus

Ehdotuksessa on esitettävä aineen tai seoksen tunniste sekä ehdotus yhdenmukaistetuksi luokitukseksi ja merkinnöiksi.

— Ehdotetun yhdenmukaistetun luokituksen ja merkintöjen perustelu

Ehdotuksen perustelemiseksi on verrattava 1 osan yleiset periaatteet huomioon ottaen saatavilla olevia tietoja ja tämän asetuksen liitteessä I olevassa 2–5 osassa esitettyjä kriteerejä, ja vertailun tulokset on esitettävä asetuksen (EY) N:o 1907/2006 liitteessä I esitetyn kemikaaliturvallisuusraportin B osassa vahvistetussa muodossa.

▼B

— Muiden vaikutusten perustelut yhteisön tasolla

Ehdotuksessa on esitettävä perustelut sille, että kyseinen toimenpide on tarpeen yhteisön tasolla muita vaikutuksia kuin syöpää aiheuttavia, perimää vaurioittavia, lisääntymiselle vaarallisia ja hengitysteitä herkistäviä vaikutuksia varten. Tätä ei sovelleta direktiivissä 91/414/ETY tai direktiivissä 98/8/EY tarkoitettuun tehoaineeseen.

▼M13

3. 3 OSA: YHDENMUKAISTETTUJEN LUOKITUSTEN JA MERKINTÖJEN TAULUKKO

_____

▼B

Taulukko 3.1

Vaarallisten aineiden yhdenmukaistettujen luokitusten ja merkintöjen luettelo

Indeksinumero	Kansainvälinen kemiallinen yksilöinti	EY-numero	CAS-numero	Luokitus		Merkinnät			Erityiset pitoisuusrajat, M-kertoimet	Huomautukset
				Vaaraluokka- ja kategoriakoodi(t)	Vaara- lausekekoodi(t)	Varoitusmerkki, huomiosanakoodi(t)	Vaaralausekekoodi(t)	Täydentävä(t) vaaralausekekoodit		
001-001-00-9	hydrogen	215-605-7	1333-74-0	Flam. Gas 1 Press. Gas	H220	GHS02 GHS04 Dgr	H220			U
▼M1 001-002-00-4	aluminium lithium hydride	240-877-9	16853-85-3	Water-react. 1 Skin Corr. 1A	H260 H314	GHS02 GHS05 Dgr	H260 H314			
▼B 001-003-00-X	sodium hydride	231-587-3	7646-69-7	Water-react. 1	H260	GHS02 Dgr	H260			
001-004-00-5	calcium hydride	232-189-2	7789-78-8	Water-react. 1	H260	GHS02 Dgr	H260			
003-001-00-4	lithium	231-102-5	7439-93-2	Water-react. 1 Skin Corr. 1B	H260 H314	GHS02 GHS05 Dgr	H260 H314	EUH014		
003-002-00-X	n-hexyllithium	404-950-0	21369-64-2	Water-react. 1 Pyr. Sol. 1 Skin Corr. 1A	H260 H250 H314	GHS02 GHS05 Dgr	H260 H250 H314	EUH014		
▼M1 003-003-00-5	(2-methylpropyl)lithium; isobutyllithium	440-620-2	920-36-5	Water-react. 1 Pyr. Liq. 1 Skin Corr. 1A STOT SE 3 Aquatic Acute 1 Aquatic Chronic 1	H260 H250 H314 H336 H400 H410	GHS02 GHS05 GHS07 GHS09 Dgr	H260 H250 H314 H336 H410	EUH014		

▼B

Indeksinumero	Kansainvälinen kemiallinen yksilöinti	EY-numero	CAS-numero	Luokitus		Merkinnät			Erityiset pitoisuusrajat, M-kertoimet	Huomautukset
				Vaaraluokka- ja kategoriakoodi(t)	Vaara- lausekekoodi(t)	Varoitusmerkki, huomiosanakoodi(t)	Vaaralausekekoodi(t)	Täydentävä(t) vaaralausekekoodit		
004-001-00-7	beryllium	231-150-7	7440-41-7	Carc. 1B Acute Tox. 2 (*) Acute Tox. 3 (*) STOT RE 1 Eye Irrit. 2 STOT SE 3 Skin Irrit. 2 Skin Sens. 1	H350i H330 H301 H372 (**) H319 H335 H315 H317	GHS06 GHS08 Dgr	H350i H330 H301 H372 (**) H319 H335 H315 H317			
004-002-00-2	beryllium compounds with the exception of aluminium beryllium silicates, and with those specified elsewhere in this Annex	—	—	Carc. 1B Acute Tox. 2 (*) Acute Tox. 3 (*) STOT RE 1 Eye Irrit. 2 STOT SE 3 Skin Irrit. 2 Skin Sens. 1 Aquatic Chronic 2	H350i H330 H301 H372 (**) H319 H335 H315 H317 H411	GHS06 GHS08 GHS09 Dgr	H350i H330 H301 H372 (**) H319 H335 H315 H317 H411			A
004-003-00-8	beryllium oxide	215-133-1	1304-56-9	Carc. 1B Acute Tox. 2 (*) Acute Tox. 3 (*) STOT RE 1 Eye Irrit. 2 STOT SE 3 Skin Irrit. 2 Skin Sens. 1	H350i H330 H301 H372 (**) H319 H335 H315 H317	GHS06 GHS08 Dgr	H350i H330 H301 H372 (**) H319 H335 H315 H317			

▼B

Indeksinumero	Kansainvälinen kemiallinen yksilöinti	EY-numero	CAS-numero	Luokitus		Merkinnät			Erityiset pitoisuusrajat, M-kertoimet	Huomautukset
				Vaaraluokka- ja kategoriakoodi(t)	Vaara- lausekekoodi(t)	Varoitusmerkki, huomiosanakoodi(t)	Vaaralausekekoodi(t)	Täydentävä(t) vaaralausekekoodit		
005-001-00-X	boron trifluoride	231-569-5	7637-07-2	Press. Gas Acute Tox. 2 (*) Skin Corr. 1A	H330 H314	GHS04 GHS06 GHS05 Dgr	H330 H314	EUH014		U
005-002-00-5	boron trichloride	233-658-4	10294-34-5	Press. Gas Acute Tox. 2 (*) Acute Tox. 2 (*) Skin Corr. 1B	H330 H300 H314	GHS04 GHS06 GHS05 Dgr	H330 H300 H314	EUH014		U
005-003-00-0	boron tribromide	233-657-9	10294-33-4	Acute Tox. 2 (*) Acute Tox. 2 (*) Skin Corr. 1A	H330 H300 H314	GHS06 GHS05 Dgr	H330 H300 H314	EUH014		
005-004-00-6	trialkylboranes, solid	—	—	Pyr. Sol. 1 Skin Corr. 1B	H250 H314	GHS02 GHS05 Dgr	H250 H314			A
005-004-01-3	trialkylboranes, liquid	—	—	Pyr. Liq. 1 Skin Corr. 1B	H250 H314	GHS02 GHS05 Dgr	H250 H314			A
005-005-00-1	trimethyl borate	204-468-9	121-43-7	Flam. Liq. 3 Acute Tox. 4 (*)	H226 H312	GHS02 GHS07 Wng	H226 H312			
▼M6										
005-006-00-7	dibutyltin hydrogen borate	401-040-5	75113-37-0	Repr. 1B Muta. 2 STOT RE 1 Acute Tox. 4 * Acute Tox. 4 * Eye Dam. 1 Skin Sens. 1 Aquatic Acute 1 Aquatic Chronic 1	H360FD H341 H372** H312 H302 H318 H317 H400 H410	GHS05 GHS08 GHS07 GHS09 Dgr	H360FD H341 H372** H312 H302 H318 H317 H410			

▼B

Indeksinumero	Kansainvälinen kemiallinen yksilöinti	EY-numero	CAS-numero	Luokitus		Merkinnät			Erityiset pitoisuusrajat, M-kertoimet	Huomautukset
				Vaaraluokka- ja kategoriakoodi(t)	Vaara- lausekekoodi(t)	Varoitusmerkki, huomiosanakoodi(t)	Vaaralausekekoodi(t)	Täydentävä(t) vaaralausekekoodit		
▼M6										
005-007-00-2	boric acid; [1] boric acid; [2]	233-139-2 [1] 234-343-4 [2]	10043-35-3 [1] 11113-50-1 [2]	Repr. 1B	H360FD	GHS08 Dgr	H360FD		Repr. 1B; H360FD: C ≥ 5,5 %	
▼M1										
005-008-00-8	diboron trioxide; boric oxide	215-125-8	1303-86-2	Repr. 1B	H360FD	GHS08 Dgr	H360FD		Repr. 1B; H360FD: C ≥ 3,1 %	
▼B										
005-009-00-3	tetrabutylammonium butyltriphenylborate	418-080-4	120307-06-4	Skin Sens. 1 Aquatic Acute 1 Aquatic Chronic 1	H317 H400 H410	GHS07 GHS09 Wng	H317 H410			
005-010-00-9	*N*,*N*-dimethylanilinium tetrakis(pentafluorophenyl)borate	422-050-6	118612-00-3	Carc. 2 Acute Tox. 4 (*) Skin Irrit. 2 Eye Dam. 1	H351 H302 H315 H318	GHS08 GHS05 GHS07 Dgr	H351 H302 H315 H318			
▼M1										
005-011-00-4	disodium tetraborate, anhydrous; boric acid, disodium salt; [1] tetraboron disodium heptaoxide, hydrate; [2] orthoboric acid, sodium salt [3]	215-540-4 [1] 235-541-3 [2] 237-560-2 [3]	1330-43-4 [1] 12267-73-1 [2] 13840-56-7 [3]	Repr. 1B	H360FD	GHS08 Dgr	H360FD		Repr. 1B; H360FD: C ≥ 4,5 %	
005-011-01-1	disodium tetraborate decahydrate; borax decahydrate	215-540-4	1303-96-4	Repr. 1B	H360FD	GHS08 Dgr	H360FD		Repr. 1B; H360FD: C ≥ 8,5 %	
005-011-02-9	disodium tetraborate pentahydrate; borax pentahydrate	215-540-4	12179-04-3	Repr. 1B	H360FD	GHS08 Dgr	H360FD		Repr. 1B; H360FD: C ≥ 6,5 %	

▼B

Indeksinumero	Kansainvälinen kemiallinen yksilöinti	EY-numero	CAS-numero	Luokitus		Merkinnät			Erityiset pitoisuusrajat, M-kertoimet	Huomautukset
				Vaaraluokka- ja kategoriakoodi(t)	Vaara- lausekekoodi(t)	Varoitusmerkki, huomiosanakoodi(t)	Vaaralausekekoodi(t)	Täydentävä(t) vaaralausekekoodit		
005-012-00-X	diethyl{4-[,5-tris(4-diethylaminophenyl)penta–dienylidene]cyclohexa–dienylidene}ammonium butyltriphenylborate	418-070-1	141714-54-7	Skin Sens. 1 Aquatic Acute 1 Aquatic Chronic 1	H317 H400 H410	GHS07 GHS09 Wng	H317 H410			
▼M1										
005-013-00-5	diethylmethoxyborane	425-380-9	7397-46-8	Pyr. Liq. 1 Acute Tox. 4 * Acute Tox. 4 * Acute Tox. 4 * STOT RE 2 * Skin Corr. 1B Skin Sens. 1 Aquatic Chronic 4	H250 H332 H312 H302 H373** H314 H317 H413	GHS02 GHS05 GHS08 GHS07 Dgr	H250 H332 H312 H302 H373** H314 H317 H413			
005-014-00-0	4-formylphenylboronic acid	438-670-5	87199-17-5	Skin Sens. 1	H317	GHS07 Wng	H317			
005-015-00-6	1-chloromethyl-4-fluoro-1,4-diazoniabicyclo[2.2.2]octane bis(tetrafluoroborate)	414-380-4	140681-55-6	Acute Tox. 4 * Eye Dam. 1 Skin Sens. 1 Aquatic Chronic 3	H302 H318 H317 H412	GHS05 GHS07 Dgr	H302 H318 H317 H412			
005-016-00-1	tetrabutylammonium butyl tris-(4-*tert*-butylphenyl)borate	431-370-5	—	Aquatic Chronic 4	H413	—	H413			

▼M1

Indeksinumero	Kansainvälinen kemiallinen yksilöinti	EY-numero	CAS-numero	Luokitus		Merkinnät			Erityiset pitoisuusrajat, M-kertoimet	Huomautukset
				Vaaraluokka- ja kategoriakoodi(t)	Vaara- lausekekoodi(t)	Varoitusmerkki, huomiosanakoodi(t)	Vaaralausekekoodi(t)	Täydentävä(t) vaaralausekekoodit		
▼M6										
005-017-00-7	sodium perborate; [1] sodium peroxometaborate; [2] sodium peroxoborate; [containing < 0,1 % (w/w) of particles with an aerodynamic diameter of below 50 µm]	239-172-9 [1] 231-556-4 [2]	15120-21-5 [1] 7632-04-4 [2]	Ox. Sol. 2 Repr. 1B Acute Tox. 4 * STOT SE 3 Eye Dam. 1	H272 H360Df H302 H335 H318	GHS03 GHS05 GHS08 GHS07 Dgr	H272 H360Df H302 H335 H318		Repr. 1B; H360Df: C ≥ 9 % Repr. 1B; H360D: 6,5 % ≤ C < 9 % Eye Dam. 1; H318: C ≥ 22 % Eye Irrit. 2; H319: 14 % ≤ C < 22 %	
005-017-01-4	sodium perborate; [1] sodium peroxometaborate; [2] sodium peroxoborate; [containing ≥ 0,1 % (w/w) of particles with an aerodynamic diameter of below 50 µm]	239-172-9 [1] 231-556-4 [2]	15120-21-5 [1] 7632-04-4 [2]	Ox. Sol. 2 Repr. 1B Acute Tox. 3 * Acute Tox. 4 * STOT SE 3 Eye Dam. 1	H272 H360Df H331 H302 H335 H318	GHS03 GHS06 GHS05 GHS08 Dgr	H272 H360Df H331 H302 H335 H318		Repr. 1B; H360Df: C ≥ 9 % Repr. 1B; H360D: 6,5 % ≤ C < 9 % Eye Dam. 1; H318: C ≥ 22 % Eye Irrit. 2; H319: 14 % ≤ C < 22 %	

▼M6

Indeksinumero	Kansainvälinen kemiallinen yksilöinti	EY-numero	CAS-numero	Luokitus		Merkinnät			Erityiset pitoisuusrajat, M-kertoimet	Huomautukset
				Vaaraluokka- ja kategoriakoodi(t)	Vaara- lausekekoodi(t)	Varoitusmerkki, huomiosanakoodi(t)	Vaaralausekekoodi(t)	Täydentävä(t) vaaralausekekoodit		
005-018-00-2	perboric acid (H3BO2(O2)), monosodium salt trihydrate; [1] perboric acid, sodium salt, tetrahydrate; [2] perboric acid (HBO(O2)), sodium salt, tetrahydrate [3] sodium peroxoborate hexahydrate; [containing < 0,1 % (w/w) of particles with an aerodynamic diameter of below 50 μm]	239-172-9 [1] 234-390-0 [2] 231-556-4 [3]	13517-20-9 [1] 37244-98-7 [2] 10486-00-7 [3]	Repr. 1B STOT SE 3 Eye Dam. 1	H360Df H335 H318	GHS05 GHS08 GHS07 Dgr	H360Df H335 H318		Repr. 1B; H360Df: C ≥ 14 % Repr. 1B; H360D: 10 % ≤ C < 14 % Eye Dam. 1; H318: C ≥ 36 % Eye Irrit. 2; H319: 22 % ≤ C < 36 %	

▼M1

005-018-01-X	perboric acid (H3BO2(O2)), monosodium salt, trihydrate; [1] perboric acid, sodium salt, tetrahydrate; [2] perboric acid (HBO(O2)), sodium salt, tetrahydrate; [3] sodium peroxoborate hexahydrate; [containing ≥ 0,1 % (w/w) of particles with an aerodynamic diameter of below 50 μm]	239-172-9 [1] 234-390-0 [2] 231-556-4 [3]	13517-20-9 [1] 37244-98-7 [2] 10486-00-7 [3]	Repr. 1B Acute Tox. 4 * STOT SE 3 Eye Dam. 1	H360Df H332 H335 H318	GHS05 GHS08 GHS07 Dgr	H360Df H332 H335 H318		Repr. 1B; H360Df: C ≥ 14 % Repr. 1B; H360D: 10 % ≤ C < 14 % Eye Dam. 1; H318: C ≥ 36 % Eye Irrit. 2; H319: 22 % ≤ C < 36 %	

▼M6

Indeksinumero	Kansainvälinen kemiallinen yksilöinti	EY-numero	CAS-numero	Luokitus		Merkinnät			Erityiset pitoisuusrajat, M-kertoimet	Huomautukset
				Vaaraluokka- ja kategoriakoodi(t)	Vaara- lausekekoodi(t)	Varoitusmerkki, huomiosanakoodi(t)	Vaaralausekekoodi(t)	Täydentävä(t) vaaralausekekoodit		
005-019-00-8	perboric acid, sodium salt; [1] perboric acid, sodium salt, monohydrate; [2] perboric acid (HBO(O2)), sodium salt, monohydrate; [3] sodium peroxoborate; [containing < 0,1 % (w/w) of particles with an aerodynamic diameter of below 50 μm]	234-390-0 [1] 234-390-0 [2] 231-556-4 [3]	11138-47-9 [1] 12040-72-1 [2] 10332-33-9 [3]	Ox. Sol. 3 Repr. 1B Acute Tox. 4 * STOT SE 3 Eye Dam. 1	H272 H360Df H302 H335 H318	GHS03 GHS05 GHS08 GHS07 Dgr	H272 H360Df H302 H335 H318		Repr. 1B; H360Df: C ≥ 9 % Repr. 1B; H360D: 6,5 % ≤ C < 9 % Eye Dam. 1; H318: C ≥ 22 % Eye Irrit. 2; H319: 14 % ≤ C < 22 %	
005-019-01-5	perboric acid, sodium salt; [1] perboric acid, sodium salt, monohydrate; [2] perboric acid (HBO(O2)), sodium salt, monohydrate [3] sodium peroxoborate; [containing ≥ 0,1 % (w/w) of particles with an aerodynamic diameter of below 50 μm]	234-390-0 [1] 234-390-0 [2] 231-556-4 [3]	11138-47-9 [1] 12040-72-1 [2] 10332-33-9 [3]	Ox. Sol. 3 Repr. 1B Acute Tox. 3 * Acute Tox. 4 * STOT SE 3 Eye Dam. 1	H272 H360Df H331 H302 H335 H318	GHS03 GHS06 GHS05 GHS08 Dgr	H272 H360Df H331 H302 H335 H318		Repr. 1B; H360Df: C ≥ 9 % Repr. 1B; H360D: 6,5 % ≤ C < 9 % Eye Dam. 1; H318: C ≥ 22 % Eye Irrit. 2; H319: 14 % ≤ C < 22 %	

▼B

Indeksinumero	Kansainvälinen kemiallinen yksilöinti	EY-numero	CAS-numero	Luokitus		Merkinnät			Erityiset pitoisuusrajat, M-kertoimet	Huomautukset
				Vaaraluokka- ja kategoriakoodi(t)	Vaara- lausekekoodi(t)	Varoitusmerkki, huomiosanakoodi(t)	Vaaralausekekoodi(t)	Täydentävä(t) vaaralausekekoodit		
006-001-00-2	carbon monoxide	211-128-3	630-08-0	Flam. Gas 1 Press. Gas Repr. 1A Acute Tox. 3 (*) STOT RE 1	H220 H360D (***) H331 H372 (**)	GHS02 GHS04 GHS06 GHS08 Dgr	H220 H360D (***) H331 H372 (**)			U
006-002-00-8	phosgene; carbonyl chloride	200-870-3	75-44-5	Press. Gas Acute Tox. 2 (*) Skin Corr. 1B	H330 H314	GHS04 GHS06 GHS05 Dgr	H330 H314			U
006-003-00-3	carbon disulphide	200-843-6	75-15-0	Flam. Liq. 2 Repr. 2 STOT RE 1 Eye Irrit. 2 Skin Irrit. 2	H225 H361fd H372 (**) H319 H315	GHS02 GHS08 GHS07 Dgr	H225 H361fd H372 (**) H319 H315		Repr. 2; H361fd: C ≥ 1 % STOT RE 1; H372: C ≥ 1 % STOT RE 2; H373: 0.2 % ≤C < 1 %	
006-004-00-9	calcium carbide	200-848-3	75-20-7	Water-react. 1	H260	GHS02 Dgr	H260			T
006-005-00-4	thiram (ISO); tetramethylthiuram disulphide	205-286-2	137-26-8	Acute Tox. 4 (*) Acute Tox. 4 (*) STOT RE 2 (*) Eye Irrit. 2 Skin Irrit. 2 Skin Sens. 1 Aquatic Acute 1 Aquatic Chronic 1	H332 H302 H373 (**) H319 H315 H317 H400 H410	GHS08 GHS07 GHS09 Wng	H332 H302 H373 (**) H319 H315 H317 H410		M=10	

▼B

Indeksinumero	Kansainvälinen kemiallinen yksilöinti	EY-numero	CAS-numero	Luokitus		Merkinnät			Erityiset pitoisuusrajat, M-kertoimet	Huomautukset
				Vaaraluokka- ja kategoriakoodi(t)	Vaara- lausekekoodi(t)	Varoitusmerkki, huomiosanakoodi(t)	Vaaralausekekoodi(t)	Täydentävä(t) vaaralausekekoodit		
006-006-00-X	hydrogen cyanide; hydrocyanic acid	200-821-6	74-90-8	Flam. Liq. 1 Acute Tox. 2 (*) Aquatic Acute 1 Aquatic Chronic 1	H224 H330 H400 H410	GHS02 GHS06 GHS09 Dgr	H224 H330 H410			
006-006-01-7	hydrogen cyanide … %; hydrocyanic acid … %	200-821-6	74-90-8	Acute Tox. 2 (*) Acute Tox. 1 Acute Tox. 2 (*) Aquatic Acute 1 Aquatic Chronic 1	H330 H310 H300 H400 H410	GHS06 GHS09 Dgr	H330 H310 H300 H410			B
▼M1 006-007-00-5	salts of hydrogen cyanide with the exception of complex cyanides such as ferrocyanides, ferricyanides and mercuric oxycyanide and those specified elsewhere in this Annex	—	—	Acute Tox. 2 * Acute Tox. 1 Acute Tox. 2 * Aquatic Acute 1 Aquatic Chronic 1	H330 H310 H300 H400 H410	GHS06 GHS09 Dgr	H330 H310 H300 H410	EUH032		A
▼B 006-008-00-0	antu (ISO); 1-(1-naphthyl)-2-thiourea	201-706-3	86-88-4	Acute Tox. 2 (*) Carc. 2	H300 H351	GHS06 GHS08 Dgr	H300 H351			
006-009-00-6	1-isopropyl-3-methylpyrazol-5-yl dimethylcarbamate; isolan	204-318-2	119-38-0	Acute Tox. 1 Acute Tox. 2 (*)	H310 H300	GHS06 Dgr	H310 H300			
006-010-00-1	-dimethyl-3-oxocyclohex-1-enyl dimethylcarbamate -dimethyldihydroresorcinol dimethylcarbamate; dimetan	204-525-8	122-15-6	Acute Tox. 3 (*)	H301	GHS06 Dgr	H301			

▼M1

Indeksinumero	Kansainvälinen kemiallinen yksilöinti	EY-numero	CAS-numero	Luokitus		Merkinnät			Erityiset pitoisuusrajat, M-kertoimet	Huomautukset
				Vaaraluokka- ja kategoriakoodi(t)	Vaara- lausekekoodi(t)	Varoitusmerkki, huomiosanakoodi(t)	Vaaralausekekoodi(t)	Täydentävä(t) vaaralausekekoodit		
006-011-00-7	carbaryl (ISO); 1-naphthyl methylcarbamate	200-555-0	63-25-2	Carc. 2 Acute Tox. 4 * Acute Tox. 4 * Aquatic Acute 1	H351 H332 H302 H400	GHS08 GHS07 GHS09 Wng	H351 H332 H302 H400		M=100	
▼B 006-012-00-2	ziram (ISO); zinc bis dimethyldithiocarbamate	205-288-3	137-30-4	Acute Tox. 2 (*) Acute Tox. 4 (*) STOT RE 2 (*) STOT SE 3 Eye Dam. 1 Skin Sens. 1 Aquatic Acute 1 Aquatic Chronic 1	H330 H302 H373 (**) H335 H318 H317 H400 H410	GHS06 GHS08 GHS05 GHS09 Dgr	H330 H302 H373 (**) H335 H318 H317 H410		M=100	
006-013-00-8	metam-sodium (ISO); sodium methyldithiocarbamate	205-293-0	137-42-8	Acute Tox. 4 (*) Skin Corr. 1B Skin Sens. 1 Aquatic Acute 1 Aquatic Chronic 1	H302 H314 H317 H400 H410	GHS05 GHS07 GHS09 Dgr	H302 H314 H317 H410	EUH031		
006-014-00-3	nabam (ISO); disodium ethylenebis(*N, N*'-dithiocarbamate)	205-547-0	142-59-6	Acute Tox. 4 (*) STOT SE 3 Skin Sens. 1 Aquatic Acute 1 Aquatic Chronic 1	H302 H335 H317 H410	GHS07 GHS09 Wng	H302 H335 H317 H410			
▼M6 006-015-00-9	diuron (ISO); 3-(3,4-dichlorophenyl)-1,1-dimethylurea	206-354-4	330-54-1	Carc. 2 Acute Tox. 4 * STOT RE 2 * Aquatic Acute 1 Aquatic Chronic 1	H351 H302 H373** H400 H410	GHS08 GHS07 GHS09 Wng	H351 H302 H373** H410		M = 10	

▼B

Indeksinumero	Kansainvälinen kemiallinen yksilöinti	EY-numero	CAS-numero	Luokitus		Merkinnät			Erityiset pitoisuusrajat, M-kertoimet	Huomautukset
				Vaaraluokka- ja kategoriakoodi(t)	Vaara- lausekekoodi(t)	Varoitusmerkki, huomiosanakoodi(t)	Vaaralausekekoodi(t)	Täydentävä(t) vaaralausekekoodit		
006-016-00-4	propoxur (ISO); 2-isopropyloxyphenyl *N*-methylcarbamate; 2-isopropoxyphenyl methylcarbamate	204-043-8	114-26-1	Acute Tox. 3 (*) Aquatic Acute 1 Aquatic Chronic 1	H301 H400 H410	GHS06 GHS09 Dgr	H301 H410			
006-017-00-X	aldicarb (ISO); 2-methyl-2-(methylthio)propanal-*O*-(*N*-methylcarbamoyl)oxime	204-123-2	116-06-3	Acute Tox. 2 (*) Acute Tox. 2 (*) Acute Tox. 3 (*) Aquatic Acute 1 Aquatic Chronic 1	H330 H300 H311 H400 H410	GHS06 GHS09 Dgr	H330 H300 H311 H410			
006-018-00-5	aminocarb (ISO); 4-dimethylamino-3-tolyl methylcarbamate	217-990-7	2032-59-9	Acute Tox. 3 (*) Acute Tox. 3 (*) Aquatic Acute 1 Aquatic Chronic 1	H311 H301 H400 H410	GHS06 GHS09 Dgr	H311 H301 H410			
006-019-00-0	di-allate (ISO); *S*-(-dichloroallyl)-*N*,*N*-diisopropylthiocarbamate	218-961-1	2303-16-4	Carc. 2 Acute Tox. 4 (*) Aquatic Acute 1 Aquatic Chronic 1	H351 H302 H400 H410	GHS08 GHS07 GHS09 Wng	H351 H302 H410			
006-020-00-6	barban (ISO); 4-chlorbut-2-ynyl *N*-(3-chlorophenyl)carbamate	202-930-4	101-27-9	Acute Tox. 4 (*) Skin Sens. 1 Aquatic Acute 1 Aquatic Chronic 1	H302 H317 H400 H410	GHS07 GHS09 Wng	H302 H317 H410			
006-021-00-1	linuron (ISO); 3-(-dichlorophenyl)-1-methoxy-1-methylurea	206-356-5	330-55-2	Repr. 1B Carc. 2 Acute Tox. 4 (*) STOT RE 2 (*) Aquatic Acute 1 Aquatic Chronic 1	H360Df H351 H302 H373 (**) H400 H410	GHS08 GHS07 GHS09 Dgr	H360Df H351 H302 H373 (**) H410			

▼B

Indeksinumero	Kansainvälinen kemiallinen yksilöinti	EY-numero	CAS-numero	Luokitus		Merkinnät			Erityiset pitoisuusrajat, M-kertoimet	Huomautukset
				Vaaraluokka- ja kategoriakoodi(t)	Vaara- lausekekoodi(t)	Varoitusmerkki, huomiosanakoodi(t)	Vaaralausekekoodi(t)	Täydentävä(t) vaaralausekekoodit		
006-022-00-7	decarbofuran (ISO); -dihydro-2-methylbenzofuran-7-yl methylcarbamate	—	1563-67-3	Acute Tox. 3 (*) Acute Tox. 3 (*) Acute Tox. 3 (*)	H331 H311 H301	GHS06 Dgr	H331 H311 H301			
006-023-00-2	mercaptodimethur (ISO); methiocarb (ISO); -dimethyl-4-methylthiophenyl *N*-methylcarbamate	217-991-2	2032-65-7	Acute Tox. 3 (*) Aquatic Acute 1 Aquatic Chronic 1	H301 H400 H410	GHS06 GHS09 Dgr	H301 H410			
006-024-00-8	proxan-sodium (ISO); sodium *O*-isopropyldithiocarbonate	205-443-5	140-93-2	Acute Tox. 4 (*) Skin Irrit. 2 Aquatic Chronic 2	H302 H315 H411	GHS07 GHS09 Wng	H302 H315 H411			
006-025-00-3	allethrin; (*RS*)-3-allyl-2-methyl-4-oxocyclopent-2-enyl (1*RS*,3*RS*;1*RS*,3*SR*)–dimethyl-3-(2-methylprop-1-enyl)cyclopropanecarboxylate; bioallethrin; (*RS*)-3-allyl-2-methyl-4-oxocyclopent-2-enyl (1*R*,3*R*)–dimethyl-3-(2-methylprop-1-enyl)cyclopropanecarboxylate; [1] S-bioallethrin; (*S*)-3-allyl-2-methyl-4-oxocyclopent-2-enyl (1*R*,3*R*)–dimethyl-3-(2-methylprop-1-enyl)cyclopropanecarboxylate; [2] esbiothrin;	209-542-4 [1] 249-013-5 [2] — [3]	584-79-2 [1] 28434-00-6 [2] 84030-86-4 [3]	Acute Tox. 4 (*) Acute Tox. 4 (*) Aquatic Acute 1 Aquatic Chronic 1	H332 H302 H400 H410	GHS07 GHS09 Wng	H332 H302 H410			C

▼B

Indeksinumero	Kansainvälinen kemiallinen yksilöinti	EY-numero	CAS-numero	Luokitus		Merkinnät			Erityiset pitoisuusrajat, M-kertoimet	Huomautukset
				Vaaraluokka- ja kategoriakoodi(t)	Vaara- lausekekoodi(t)	Varoitusmerkki, huomiosanakoodi(t)	Vaaralausekekoodi(t)	Täydentävä(t) vaaralausekekoodit		
	(*RS*)-3-allyl-2-methyl-4-oxocyclopent-2-enyl (1*R*,3*R*)–dimethyl-3-(2-methylprop-1-enyl)cyclopropanecarboxylate [3]									
006-026-00-9	carbofuran (ISO); -dihydro–dimethylbenzofuran-7-yl *N*-methylcarbamate	216-353-0	1563-66-2	Acute Tox. 2 (*) Acute Tox. 2 (*) Aquatic Acute 1 Aquatic Chronic 1	H330 H300 H400 H410	GHS06 GHS09 Dgr	H330 H300 H410			
006-028-00-X	dinobuton (ISO); 2-(1-methylpropyl)–dinitrophenyl isopropyl carbonate	213-546-1	973-21-7	Acute Tox. 3 (*) Aquatic Acute 1 Aquatic Chronic 1	H301 H400 H410	GHS06 GHS09 Dgr	H301 H410			
006-029-00-5	dioxacarb (ISO); 2-(-dioxolan-2-yl)phenyl *N*-methylcarbamate	230-253-4	6988-21-2	Acute Tox. 3 (*) Aquatic Chronic 2	H301 H411	GHS06 GHS09 Dgr	H301 H411			
006-030-00-0	EPTC (ISO); *S*-ethyl dipropylthiocarbamate	212-073-8	759-94-4	Acute Tox. 4 (*)	H302	GHS07 Wng	H302			
006-031-00-6	formetanate (ISO); 3-[(*EZ*)-dimethylaminomethyleneamino]phenyl methylcarbamate	244-879-0	22259-30-9	Acute Tox. 2 (*) Acute Tox. 2 (*) Skin Sens. 1 Aquatic Acute 1 Aquatic Chronic 1	H330 H300 H317 H400 H410	GHS06 GHS09 Dgr	H330 H300 H317 H410			
006-032-00-1	monolinuron (ISO); 3-(4-chlorophenyl)-1-methoxy-1-methylurea	217-129-5	1746-81-2	Acute Tox. 4 (*) STOT RE 2 (*) Aquatic Acute 1 Aquatic Chronic 1	H302 H373 (**) H400 H410	GHS08 GHS07 GHS09 Wng	H302 H373 (**) H410			
006-033-00-7	metoxuron (ISO); 3-(3-chloro-4-methoxyphenyl)–dimethylurea	243-433-2	19937-59-8	Aquatic Acute 1 Aquatic Chronic 1	H400 H410	GHS09 Wng	H410			

▼B

Indeksinumero	Kansainvälinen kemiallinen yksilöinti	EY-numero	CAS-numero	Luokitus		Merkinnät			Erityiset pitoisuusrajat, M-kertoimet	Huomautukset
				Vaaraluokka- ja kategoriakoodi(t)	Vaara- lausekekoodi(t)	Varoitusmerkki, huomiosanakoodi(t)	Vaaralausekekoodi(t)	Täydentävä(t) vaaralausekekoodit		
006-034-00-2	pebulate (ISO); *N*-butyl-*N*-ethyl-*S*-propylthiocarbamate	214-215-4	1114-71-2	Acute Tox. 4 (*) Aquatic Chronic 2	H302 H411	GHS07 GHS09 Wng	H302 H411			
006-035-00-8	pirimicarb (ISO); -dimethyl-2-dimethylamino-pyrimidin-4-yl *N*,*N*-dimethylcarbamate	245-430-1	23103-98-2	Acute Tox. 3 (*) Aquatic Acute 1 Aquatic Chronic 1	H301 H400 H410	GHS06 GHS09 Dgr	H301 H410			
006-036-00-3	benzthiazuron (ISO); 1-benzothiazol-2-yl-3-methylurea	217-685-9	1929-88-0	Acute Tox. 4 (*)	H302	GHS07 Wng	H302			
006-037-00-9	promecarb (ISO); 3-isopropyl-5-methylphenyl *N*-methylcarbamate	220-113-0	2631-37-0	Acute Tox. 3 (*) Aquatic Acute 1 Aquatic Chronic 1	H301 H400 H410	GHS06 GHS09 Dgr	H301 H410			
006-038-00-4	sulfallate (ISO); 2-chloroallyl *N*,*N*-dimethyldithiocarbamate	202-388-9	95-06-7	Carc. 1B Acute Tox. 4 (*) Aquatic Acute 1 Aquatic Chronic 1	H350 H302 H400 H410	GHS08 GHS07 GHS09 Dgr	H350 H302 H410			
006-039-00-X	tri-allate (ISO); *S*-,3-trichloroallyl diisopropylthiocarbamate	218-962-7	2303-17-5	Acute Tox. 4 (*) STOT RE 2 (*) Skin Sens. 1 Aquatic Acute 1 Aquatic Chronic 1	H302 H373 (**) H317 H400 H410	GHS08 GHS07 GHS09 Wng	H302 H373 (**) H317 H410			
006-040-00-5	3-methylpyrazol-5-yl-dimethylcarbamate; monometilan	—	2532-43-6	Acute Tox. 3 (*) Acute Tox. 3 (*) Acute Tox. 3 (*)	H331 H311 H301	GHS06 Dgr	H331 H311 H301			

▼B

Indeksinumero	Kansainvälinen kemiallinen yksilöinti	EY-numero	CAS-numero	Luokitus		Merkinnät			Erityiset pitoisuusrajat, M-kertoimet	Huomautukset
				Vaaraluokka- ja kategoriakoodi(t)	Vaara- lausekekoodi(t)	Varoitusmerkki, huomiosanakoodi(t)	Vaaralausekekoodi(t)	Täydentävä(t) vaaralausekekoodit		
006-041-00-0	dimethylcarbamoyl chloride	201-208-6	79-44-7	Carc. 1B Acute Tox. 3 (*) Acute Tox. 4 (*) Eye Irrit. 2 STOT SE 3 Skin Irrit. 2	H350 H331 H302 H319 H335 H315	GHS06 GHS08 Dgr	H350 H331 H302 H319 H335 H315		►C3 Carc. 1B; H350: C ≥ 0,001 % ◄	
006-042-00-6	monuron (ISO); 3-(4-chlorophenyl)–dimethylurea	205-766-1	150-68-5	Carc. 2 Acute Tox. 4 (*) Aquatic Acute 1 Aquatic Chronic 1	H351 H302 H400 H410	GHS08 GHS07 GHS09 Wng	H351 H302 H410			
006-043-00-1	3-(4-chlorophenyl)–dimethyluronium trichloroacetate; monuron-TCA	—	140-41-0	Carc. 2 Eye Irrit. 2 Skin Irrit. 2 Aquatic Acute 1 Aquatic Chronic 1	H351 H319 H315 H400 H410	GHS08 GHS07 GHS09 Wng	H351 H319 H315 H410			
006-044-00-7	isoproturon (ISO); 3-(4-isopropylphenyl)–dimethylurea	251-835-4	34123-59-6	Carc. 2 Aquatic Acute 1 Aquatic Chronic 1	H351 H400 H410	GHS08 GHS09 Wng	H351 H410		M=10	
▼M1 006-045-00-2	methomyl (ISO); 1-(methylthio)ethylideneamino *N*-methylcarbamate	240-815-0	16752-77-5	Acute Tox. 2 * Aquatic Acute 1 Aquatic Chronic 1	H300 H400 H410	GHS06 GHS09 Dgr	H300 H410		M=100	

▼B

Indeksinumero	Kansainvälinen kemiallinen yksilöinti	EY-numero	CAS-numero	Luokitus		Merkinnät			Erityiset pitoisuusrajat, M-kertoimet	Huomautukset
				Vaaraluokka- ja kategoriakoodi(t)	Vaara- lausekekoodi(t)	Varoitusmerkki, huomiosanakoodi(t)	Vaaralausekekoodi(t)	Täydentävä(t) vaaralausekekoodit		
006-046-00-8	bendiocarb (ISO); -dimethyl–benzodioxol-4-yl N-methylcarbamate	245-216-8	22781-23-3	Acute Tox. 3 (*) Acute Tox. 3 (*) Acute Tox. 4 (*) Aquatic Acute 1 Aquatic Chronic 1	H331 H301 H312 H410	GHS06 GHS09 Dgr	H331 H301 H312 H410			
006-047-00-3	bufencarb (ISO); reaction mass of 3-(1-methylbutyl)phenyl *N*-methylcarbamate and 3-(1-ethylpropyl)phenyl *N*-methylcarbamate	—	8065-36-9	Acute Tox. 3 (*) Acute Tox. 3 (*) Aquatic Acute 1 Aquatic Chronic 1	H311 H301 H400 H410	GHS06 GHS09 Dgr	H311 H301 H410			
006-048-00-9	ethiofencarb (ISO); 2-(ethylthiomethyl)phenyl *N*-methylcarbamate	249-981-9	29973-13-5	Acute Tox. 4 (*) Aquatic Acute 1 Aquatic Chronic 1	H302 H400 H410	GHS07 GHS09 Wng	H302 H410			
006-049-00-4	dixanthogen; *O*,*O*-diethyl dithiobis(thioformate)	207-944-4	502-55-6	Acute Tox. 4 (*)	H302	GHS07 Wng	H302			
006-050-00-X	-dimethyl-3-phenyluronium trichloroacetate; fenuron-TCA	—	4482-55-7	Skin Irrit. 2 Aquatic Acute 1 Aquatic Chronic 1	H315 H400 H410	GHS07 GHS09 Wng	H315 H410			
006-051-00-5	ferbam (ISO); iron tris(dimethyldithiocarbamate)	238-484-2	14484-64-1	Eye Irrit. 2 STOT SE 3 Skin Irrit. 2 Aquatic Acute 1 Aquatic Chronic 1	H319 H335 H315 H400 H410	GHS07 GHS09 Wng	H319 H335 H315 H410			

▼B

Indeksinumero	Kansainvälinen kemiallinen yksilöinti	EY-numero	CAS-numero	Luokitus		Merkinnät			Erityiset pitoisuusrajat, M-kertoimet	Huomautukset
				Vaaraluokka- ja kategoriakoodi(t)	Vaara- lausekekoodi(t)	Varoitusmerkki, huomiosanakoodi(t)	Vaaralausekekoodi(t)	Täydentävä(t) vaaralausekekoodit		
006-052-00-0	formetanate hydrochloride; 3-(*N*,*N*-dimethylaminomethyleneamino)phenyl *N*-methylcarbamate	245-656-0	23422-53-9	Acute Tox. 2 (*) Acute Tox. 2 (*) Skin Sens. 1 Aquatic Acute 1 Aquatic Chronic 1	H330 H300 H317 H400 H410	GHS06 GHS09 Dgr	H330 H300 H317 H410			
006-053-00-6	isoprocarb (ISO); 2-isopropylphenyl *N*-methylcarbamate	220-114-6	2631-40-5	Acute Tox. 4 (*) Aquatic Acute 1 Aquatic Chronic 1	H302 H400 H410	GHS07 GHS09 Wng	H302 H410			
006-054-00-1	mexacarbate (ISO); -dimethyl-4-dimethylaminophenyl *N*-methylcarbamate	206-249-3	315-18-4	Acute Tox. 2 (*) Acute Tox. 4 (*) Aquatic Acute 1 Aquatic Chronic 1	H300 H312 H400 H410	GHS06 GHS09 Dgr	H300 H312 H410			
006-055-00-7	xylylcarb (ISO); -dimethylphenyl N-methylcarbamate; -xylyl methylcarbamate; MPMC	219-364-9	2425-10-7	Acute Tox. 4 (*) Aquatic Acute 1 Aquatic Chronic 1	H302 H400 H410	GHS07 GHS09 Wng	H302 H410			
006-056-00-2	metolcarb (ISO); *m*-tolyl methylcarbamate; MTMC	214-446-0	1129-41-5	Acute Tox. 4 (*) Aquatic Chronic 2	H302 H411	GHS07 GHS09 Wng	H302 H411			
006-057-00-8	nitrapyrin (ISO); 2-chloro-6-trichloromethylpyridine	217-682-2	1929-82-4	Acute Tox. 4 (*) Aquatic Chronic 2	H302 H411	GHS07 GHS09 Wng	H302 H411			

▼B

Indeksinumero	Kansainvälinen kemiallinen yksilöinti	EY-numero	CAS-numero	Luokitus		Merkinnät			Erityiset pitoisuusrajat, M-kertoimet	Huomautukset
				Vaaraluokka- ja kategoriakoodi(t)	Vaara- lausekekoodi(t)	Varoitusmerkki, huomiosanakoodi(t)	Vaaralausekekoodi(t)	Täydentävä(t) vaaralausekekoodit		
006-058-00-3	noruron (ISO); -dimethyl-3-(perhydro–methanoinden-5-yl)urea	—	2163-79-3	Acute Tox. 4 (*)	H302	GHS07 Wng	H302			
006-059-00-9	oxamyl (ISO); *N*',*N*'-dimethylcarbamoyl(methylthio)methylenamine *N*-methylcarbamate;	245-445-3	23135-22-0	Acute Tox. 2 (*) Acute Tox. 2 (*) Acute Tox. 4 (*) Aquatic Chronic 2	H330 H300 H312 H411	GHS06 GHS09 Dgr	H330 H300 H312 H411			
006-060-00-4	oxycarboxin (ISO); -dihydro-6-methyl-5-(*N*-phenylcarbamoyl)–oxothiine -dioxide	226-066-2	5259-88-1	Acute Tox. 4 (*) Aquatic Chronic 3	H302 H412	GHS07 Wng	H302 H412			
006-061-00-X	*S*-ethyl *N*-(dimethylaminopropyl)thiocarbamatehydrochloride; prothiocarb hydrochloride	243-193-9	19622-19-6	Acute Tox. 4 (*) Aquatic Chronic 2	H302 H411	GHS07 GHS09 Wng	H302 H411			
006-062-00-5	methyl -dichlorophenylcarbanilate; SWEP.	—	1918-18-9	Acute Tox. 4 (*)	H302	GHS07 Wng	H302			
006-063-00-0	thiobencarb (ISO); *S*-4-chlorobenzyl diethylthiocarbamate	248-924-5	28249-77-6	Acute Tox. 4 (*) Aquatic Acute 1 Aquatic Chronic 1	H302 H400 H410	GHS07 GHS09 Wng	H302 H410			
006-064-00-6	thiofanox (ISO); -dimethyl-1-(methylthio)butanone-*O*-(*N*-methylcarbamoyl)oxime	254-346-4	39196-18-4	Acute Tox. 1 Acute Tox. 2 (*) Aquatic Acute 1 Aquatic Chronic 1	H310 H300 H400 H410	GHS06 GHS09 Dgr	H310 H300 H410			

▼B

Indeksinumero	Kansainvälinen kemiallinen yksilöinti	EY-numero	CAS-numero	Luokitus		Merkinnät			Erityiset pitoisuusrajat, M-kertoimet	Huomautukset
				Vaaraluokka- ja kategoriakoodi(t)	Vaara- lausekekoodi(t)	Varoitusmerkki, huomiosanakoodi(t)	Vaaralausekekoodi(t)	Täydentävä(t) vaaralausekekoodit		
006-065-00-1	3-chloro-6-cyano-bicyclo(,1)heptan-2-one-*O*-(*N*-methylcarbamoyl)oxime; triamid	—	15271-41-7	Acute Tox. 2 (*) Acute Tox. 3 (*) Aquatic Chronic 2	H300 H311 H411	GHS06 GHS09 Dgr	H300 H311 H411			
006-066-00-7	vernolate (ISO); *S*-propyl dipropylthiocarbamate	217-681-7	1929-77-7	Acute Tox. 4 (*) Aquatic Chronic 2	H302 H411	GHS07 GHS09 Wng	H302 H411			
006-067-00-2	XMC; -xylyl methylcarbamate	—	2655-14-3	Acute Tox. 4 (*)	H302	GHS07 Wng	H302			
006-068-00-8	diazomethane	206-382-7	334-88-3	Carc. 1B	H350	GHS08 Dgr	H350			
006-069-00-3	thiophanate-methyl (ISO); -di-(3-methoxycarbonyl-2-thioureido)benzene	245-740-7	23564-05-8	Muta. 2 Acute Tox. 4 (*) Skin Sens. 1 Aquatic Acute 1 Aquatic Chronic 1	H341 H332 H317 H400 H410	GHS08 GHS07 GHS09 Wng	H341 H332 H317 H410			
006-070-00-9	furmecyclox (ISO); *N*-cyclohexyl-*N*-methoxy–dimethyl-3-furamide	262-302-0	60568-05-0	Carc. 2 Aquatic Acute 1 Aquatic Chronic 1	H351 H400 H410	GHS08 GHS09 Wng	H351 H410			
006-071-00-4	cyclooct-4-en-1-yl methyl carbonate	401-620-8	87731-18-8	Skin Sens. 1	H317	GHS07 Wng	H317			
006-072-00-X	prosulfocarb (ISO); *S*-benzyl *N*,*N*-dipropylthiocarbamate	401-730-6	52888-80-9	Acute Tox. 4 (*) Skin Sens. 1 Aquatic Chronic 2	H302 H317 H411	GHS07 GHS09 Wng	H302 H317 H411			

▼B

Indeksinumero	Kansainvälinen kemiallinen yksilöinti	EY-numero	CAS-numero	Luokitus		Merkinnät			Erityiset pitoisuusrajat, M-kertoimet	Huomautukset
				Vaaraluokka- ja kategoriakoodi(t)	Vaara- lausekekoodi(t)	Varoitusmerkki, huomiosanakoodi(t)	Vaaralausekekoodi(t)	Täydentävä(t) vaaralausekekoodit		
006-073-00-5	3-(dimethylamino)propylurea	401-950-2	31506-43-1	Eye Dam. 1	H318	GHS05 Dgr	H318			
006-074-00-0	2-(3-(prop-1-en-2-yl)phenyl)prop-2-yl isocyanate	402-440-2	2094-99-7	Acute Tox. 2 (*) Skin Corr. 1B STOT RE 2 (*) Resp. Sens. 1 Skin Sens. 1 Aquatic Acute 1 Aquatic Chronic 1	H330 H314 H373 (**) H334 H317 H400 H410	GHS06 GHS08 GHS05 GHS09 Dgr	H330 H314 H373 (**) H334 H317 H410			

▼M1

006-076-00-1	mancozeb (ISO); manganese ethylenebis(dithiocarbamate) (polymeric) complex with zinc salt	—	8018-01-7	Repr. 2 Skin Sens. 1 Aquatic Acute 1	H361d*** H317 H400	GHS08 GHS07 GHS09 Wng	H361d*** H317 H400		M=10	
006-077-00-7	maneb (ISO); manganese ethylenebis(dithiocarbamate) (polymeric)	235-654-8	12427-38-2	Repr. 2 Acute Tox. 4 * Eye Irrit. 2 Skin Sens. 1 Aquatic Acute 1 Aquatic Chronic 1	H361d*** H332 H319 H317 H400 H410	GHS08 GHS07 GHS09 Wng	H361d*** H332 H319 H317 H410		M=10	

▼B

006-078-00-2	zineb (ISO); zinc ethylenebis(dithiocarbamate) (polymeric)	235-180-1	12122-67-7	STOT SE 3 Skin Sens. 1	H335 H317	GHS07 Wng	H335 H317			

▼B

Indeksinumero	Kansainvälinen kemiallinen yksilöinti	EY-numero	CAS-numero	Luokitus		Merkinnät			Erityiset pitoisuusrajat, M-kertoimet	Huomautukset
				Vaaraluokka- ja kategoriakoodi(t)	Vaara- lausekekoodi(t)	Varoitusmerkki, huomiosanakoodi(t)	Vaaralausekekoodi(t)	Täydentävä(t) vaaralausekekoodit		
006-079-00-8	disulfiram; tetraethylthiuramdisulfide	202-607-8	97-77-8	Acute Tox. 4 (*) STOT RE 2 (*) Skin Sens. 1 Aquatic Acute 1 Aquatic Chronic 1	H302 H373 (**) H317 H400 H410	GHS08 GHS07 GHS09 Wng	H302 H373 (**) H317 H410			
006-080-00-3	tetramethylthiuram monosulphide	202-605-7	97-74-5	Acute Tox. 4 (*) Skin Sens. 1 Aquatic Chronic 2	H302 H317 H411	GHS07 GHS09 Wng	H302 H317 H411			
006-081-00-9	zinc bis(dibutyldithiocarbamate)	205-232-8	136-23-2	Eye Irrit. 2 STOT SE 3 Skin Irrit. 2 Skin Sens. 1 Aquatic Acute 1 Aquatic Chronic 1	H319 H335 H315 H317 H400 H410	GHS07 GHS09 Wng	H319 H335 H315 H317 H410			
006-082-00-4	zinc bis(diethyldithiocarbamate)	238-270-9	14324-55-1	Acute Tox. 4 (*) Eye Irrit. 2 STOT SE 3 Skin Irrit. 2 Skin Sens. 1 Aquatic Acute 1 Aquatic Chronic 1	H302 H319 H335 H315 H317 H400 H410	GHS07 GHS09 Wng	H302 H319 H335 H315 H317 H410			
006-083-00-X	butocarboxim (ISO); 3-(methylthio)-2-butanone *O*-[(methylamino)carbonyl]oxime	252-139-3	34681-10-2	Flam. Liq. 3 Acute Tox. 3 (*) Acute Tox. 3 (*) Acute Tox. 3 (*) Eye Irrit. 2 Aquatic Acute 1 Aquatic Chronic 1	H226 H331 H311 H301 H319 H400 H410	GHS02 GHS06 GHS09 Dgr	H226 H331 H311 H301 H319 H410			

Indeksinumero	Kansainvälinen kemiallinen yksilöinti	EY-numero	CAS-numero	Luokitus		Merkinnät			Erityiset pitoisuusrajat, M-kertoimet	Huomautukset
				Vaaraluokka- ja kategoriakoodi(t)	Vaara- lausekekoodi(t)	Varoitusmerkki, huomiosanakoodi(t)	Vaaralausekekoodi(t)	Täydentävä(t) vaaralausekekoodit		
▼M1										
006-084-00-5	carbosulfan (ISO); 2,3-dihydro-2,2-dimethyl-7-benzofuryl [(dibutylamino)thio]methylcarbamate	259-565-9	55285-14-8	Acute Tox. 2 * Acute Tox. 3 * Skin Sens. 1 Aquatic Acute 1 Aquatic Chronic 1	H330 H301 H317 H400 H410	GHS06 GHS09 Dgr	H330 H301 H317 H410			
▼B										
006-085-00-0	fenobucarb (ISO); 2-butylphenyl methylcarbamate	223-188-8	3766-81-2	Acute Tox. 4 (*) Aquatic Acute 1 Aquatic Chronic 1	H302 H400 H410	GHS07 GHS09 Wng	H302 H410			
▼M8										
006-086-00–6	fenoxycarb (ISO); ethyl [2-(4-phenoxyphenoxy)ethyl]carbamate	276-696-7	72490-01-8	Carc. 2 Aquatic Acute 1 Aquatic Chronic 1	H351 H400 H410	GHS08 GHS09 Wng	H351 H410		M = 1 M = 10 000	
▼M6										
006-087-00-1	furathiocarb (ISO); 2,3-dihydro-2,2-dimethyl-7-benzofuryl 2,4-dimethyl-6-oxa-5-oxo-3-thia-2,4-diazadecanoate	265-974-3	65907-30-4	Acute Tox. 2 * Acute Tox. 3 * STOT RE 2 * Eye Irrit. 2 Skin Irrit. 2 Skin Sens. 1 Aquatic Acute 1 Aquatic Chronic 1	H330 H301 H373** H319 H315 H317 H400 H410	GHS06 GHS08 GHS09 Dgr	H330 H301 H373** H319 H315 H317 H410		M = 100	
▼M1										
006-088-00-7	benfuracarb (ISO); ethyl *N*-[2,3-dihydro-2,2-dimethylbenzofuran-7-yloxycarbonyl(methyl)aminothio]-*N*-isopropyl- β-alaninate	—	82560-54-1	Repr. 2 Acute Tox. 3 * Acute Tox. 4 * Aquatic Acute 1 Aquatic Chronic 1	H361f*** H331 H302 H400 H410	GHS06 GHS08 GHS09 Dgr	H361f*** H331 H302 H410			

▼B

Indeksinumero	Kansainvälinen kemiallinen yksilöinti	EY-numero	CAS-numero	Luokitus		Merkinnät			Erityiset pitoisuusrajat, M-kertoimet	Huomautukset
				Vaaraluokka- ja kategoriakoodi(t)	Vaara- lausekekoodi(t)	Varoitusmerkki, huomiosanakoodi(t)	Vaaralausekekoodi(t)	Täydentävä(t) vaaralausekekoodit		
▼M1										
▼B										
006-090-00-8	2-(3-iodoprop-2-yn-1-yloxy)ethyl phenylcarbamate	408-010-0	88558-41-2	Acute Tox. 4 (*) Eye Dam. 1 Aquatic Chronic 3	H332 H318 H412	GHS05 GHS07 Dgr	H332 H318 H412			
▼M1										
006-091-00-3	propineb (ISO); polymeric zinc propylenebis(dithiocarbamate)	—	9016-72-2	Acute Tox. 4 * STOT RE 2 * Skin Sens. 1 Aquatic Acute 1	H332 H373** H317 H400	GHS08 GHS07 GHS09 Wng	H332 H373** H317 H400			
006-092-00-9	*tert*-butyl (1*S*)-*N*-[1-((2*S*)-2-oxiranyl)-2-phenylethyl]carbamate	425-420-5	98737-29-2	Aquatic Acute 1 Aquatic Chronic 1	H400 H410	GHS09 Wng	H410			
006-093-00-4	2,2'-dithio di(ethylammonium)-bis(dibenzyldithiocarbamate)	427-180-7	—	Acute Tox. 4 * Skin Sens. 1 Aquatic Acute 1 Aquatic Chronic 1	H302 H317 H400 H410	GHS07 GHS09 Wng	H302 H317 H410			
006-094-00-X	*O*-isobutyl-*N*-ethoxy carbonylthiocarbamate	434-350-4	103122-66-3	Flam. Liq. 3 Carc. 1B Muta. 1B Acute Tox. 4 * STOT RE 2 * Skin Sens. 1 Aquatic Chronic 2	H226 H350 H340 H302 H373** H317 H411	GHS02 GHS08 GHS07 GHS09 Dgr	H226 H350 H340 H302 H373** H317 H411			
006-095-00-5	fosetyl-aluminium (ISO); aluminium triethyl triphosphonate	254-320-2	39148-24-8	Eye Dam. 1	H318	GHS05 Dgr	H318			

▼M1

Indeksinumero	Kansainvälinen kemiallinen yksilöinti	EY-numero	CAS-numero	Luokitus		Merkinnät			Erityiset pitoisuusrajat, M-kertoimet	Huomautukset
				Vaaraluokka- ja kategoriakoodi(t)	Vaara- lausekekoodi(t)	Varoitusmerkki, huomiosanakoodi(t)	Vaaralausekekoodi(t)	Täydentävä(t) vaaralausekekoodit		
006-096-00-0	chlorpropham (ISO); isopropyl 3-chlorocarbanilate	202-925-7	101-21-3	Carc. 2 STOT RE 2 * Aquatic Chronic 2	H351 H373** H411	GHS08 GHS09 Wng	H351 H373** H411			
006-097-00-6	1-phenyl-3-(*p*-toluenesulfonyl)urea	424-620-1	13909-63-2	Acute Tox. 4 * STOT RE 2 * Aquatic Chronic 3	H302 H373** H412	GHS08 GHS07 Wng	H302 H373** H412			
▼M6 006-098-00-1	*tert*-butyl (1*R*,5*S*)-3-azabicyclo[3.1.0]hex-6-ylcarbamate	429-170-8	134575-17-0	Acute Tox. 4 * STOT RE 2 * Eye Dam. 1 Skin Sens. 1	H302 H373** H318 H317	GHS05 GHS08 GHS07 Dgr	H302 H373** H318 H317			
▼M1 006-099-00-7	*N*-(*p*-toluenesulfonyl)-*N*'-(3-(*p*-toluenesulfonyloxy)phenyl)urea; 3-({[(4-methylphenyl)sulfonyl]carbamoyl}amino)phenyl 4-methylbenzenesulfonate	432-520-2	232938-43-1	Aquatic Chronic 2	H411	GHS09	H411			
006-101-00-6	reaction mass of: *N,N*''-(methylenedi-4,1-phenylene)bis[*N*'-phenylurea]; *N*-(4-[[4-[[(phenylamino)carbonyl]amino]phenylmethyl]phenyl]-*N*'-cyclohexylurea; *N,N*''-(methylenedi-4,1-phenylene)bis[*N*'-cyclohexylurea]	423-070-8	—	Aquatic Chronic 4	H413	—	H413			
006-102-00-1	*O*-hexyl-*N*-ethoxycarbonylthiocarbamate	432-750-3	—	Carc. 1B Muta. 1B Acute Tox. 4 * STOT RE 2 * Skin Sens. 1 Aquatic Chronic 2	H350 H340 H302 H373** H317 H411	GHS08 GHS07 GHS09 Dgr	H350 H340 H302 H373** H317 H411			

▼M1

Indeksinumero	Kansainvälinen kemiallinen yksilöinti	EY-numero	CAS-numero	Luokitus		Merkinnät			Erityiset pitoisuusrajat, M-kertoimet	Huomautukset
				Vaaraluokka- ja kategoriakoodi(t)	Vaara- lausekekoodi(t)	Varoitusmerkki, huomiosanakoodi(t)	Vaaralausekekoodi(t)	Täydentävä(t) vaaralausekekoodit		
006-103-00-7	*N,N*''-(methylenedi-4,1-phenylene)bis[*N*'-octyl]urea	445-760-8	—	Eye Dam. 1 Resp. Sens. 1 Aquatic Acute 1 Aquatic Chronic 1	H318 H334 H400 H410	GHS05 GHS08 GHS09 Dgr	H318 H334 H410		M=100	

▼B

007-001-00-5	ammonia, anhydrous	231-635-3	7664-41-7	Flam. Gas 2 Press. Gas Acute Tox. 3 (*) Skin Corr. 1B Aquatic Acute 1	H221 H331 H314 H400	GHS04 GHS06 GHS05 GHS09 Dgr	H221 H331 H314 H400			U
007-001-01-2	ammonia ….%	215-647-6	1336-21-6	Skin Corr. 1B Aquatic Acute 1	H314 H400	GHS05 GHS09 Dgr	H314 H400		STOT SE 3; H335: C ≥ 5 %	B

▼M1

007-002-00-0	nitrogen dioxide; [1] dinitrogen tetraoxide [2]	233-272-6 [1] 234-126-4 [2]	10102-44-0 [1] 10544-72-6 [2]	Press. Gas Ox. Gas 1 Acute Tox. 2 * Skin Corr. 1B	H270 H330 H314	GHS04 GHS03 GHS06 GHS05 Dgr	H270 H330 H314		* STOT SE 3; H335: C ≥ 0,5 %	5

▼B

007-003-00-6	chlormequat chloride (ISO); 2-chloroethyltrimethylammonium chloride	213-666-4	999-81-5	Acute Tox. 4 (*) Acute Tox. 4 (*)	H312 H302	GHS07 Wng	H312 H302			

▼B

Indeksinumero	Kansainvälinen kemiallinen yksilöinti	EY-numero	CAS-numero	Luokitus		Merkinnät			Erityiset pitoisuusrajat, M-kertoimet	Huomautukset
				Vaaraluokka- ja kategoriakoodi(t)	Vaara- lausekekoodi(t)	Varoitusmerkki, huomiosanakoodi(t)	Vaaralausekekoodi(t)	Täydentävä(t) vaaralausekekoodit		
▼M11										
007-004-00-1	Typpihappo … %	231-714-2	7697-37-2	Ox. Liq. 2 Skin Corr. 1A	H272 H314	GHS03 GHS05 Dgr	H272 H314	EUH071	Skin Corr. 1A; H314: C ≥ 20 % Skin Corr. 1B; H314: 5 % ≤ C < 20 % Ox. Liq. 2; H272: C ≥ 99 % Ox. Liq. 3; H272: 99 % > C ≥ 65 %	B
▼B										
007-006-00-2	ethyl nitrite	203-722-6	109-95-5	Flam. Gas 1 Press. Gas Acute Tox. 4 (*) Acute Tox. 4 (*) Acute Tox. 4 (*)	H220 H332 H312 H302	GHS02 GHS04 GHS07 Dgr	H220 H332 H312 H302			U
▼M6										
007-007-00-8	ethyl nitrate	210-903-3	625-58-1	Unst. Expl.	H200	GHS01 Dgr	H200			
▼B										
007-008-00-3	hydrazine	206-114-9	302-01-2	Flam. Liq. 3 Carc. 1B Acute Tox. 3 (*) Acute Tox. 3 (*) Acute Tox. 3 (*) Skin Corr. 1B Skin Sens. 1 Aquatic Acute 1 Aquatic Chronic 1	H226 H350 H331 H311 H301 H314 H317 H400 H410	GHS02 GHS06 GHS08 GHS05 GHS09 Dgr	H226 H350 H331 H311 H301 H314 H317 H410		Skin Corr. 1B; H314: C ≥ 10 % Skin Irrit. 2; H315: 3 % ≤ C < 10 % Eye Irrit. 2; H319: 3 % ≤ C < 10 %	

▼B

Indeksinumero	Kansainvälinen kemiallinen yksilöinti	EY-numero	CAS-numero	Luokitus		Merkinnät			Erityiset pitoisuusrajat, M-kertoimet	Huomautukset
				Vaaraluokka- ja kategoriakoodi(t)	Vaara- lausekekoodi(t)	Varoitusmerkki, huomiosanakoodi(t)	Vaaralausekekoodi(t)	Täydentävä(t) vaaralausekekoodit		
007-009-00-9	dicyclohexylammonium nitrite	221-515-9	3129-91-7	Acute Tox. 4 (*) Acute Tox. 4 (*)	H332 H302	GHS07 Wng	H332 H302		*	
007-010-00-4	sodium nitrite	231-555-9	7632-00-0	Ox. Sol. 3 Acute Tox. 3 (*) Aquatic Acute 1	H272 H301 H400	GHS03 GHS06 GHS09 Dgr	H272 H301 H400		*	
007-011-00-X	potassium nitrite	231-832-4	7758-09-0	Ox. Sol. 2 Acute Tox. 3 (*) Aquatic Acute 1	H272 H301 H400	GHS03 GHS06 GHS09 Dgr	H272 H301 H400		*	
007-012-00-5	*N*,*N*-dimethylhydrazine	200-316-0	57-14-7	Flam. Liq. 2 Carc. 1B Acute Tox. 3 (*) Acute Tox. 3 (*) Skin Corr. 1B Aquatic Chronic 2	H225 H350 H331 H301 H314 H411	GHS02 GHS06 GHS08 GHS05 GHS09 Dgr	H225 H350 H331 H301 H314 H411			
007-013-00-0	-dimethylhydrazine	—	540-73-8	Carc. 1B Acute Tox. 3 (*) Acute Tox. 3 (*) Acute Tox. 3 (*) Aquatic Chronic 2	H350 H331 H311 H301 H411	GHS06 GHS08 GHS09 Dgr	H350 H331 H311 H301 H411		Carc. 1B; H350: C ≥ 0.01 %	
007-014-00-6	salts of hydrazine	—	—	Carc. 1B Acute Tox. 3 (*) Acute Tox. 3 (*) Acute Tox. 3 (*) Skin Sens. 1 Aquatic Acute 1 Aquatic Chronic 1	H350 H331 H311 H301 H317 H400 H410	GHS06 GHS08 GHS09 Dgr	H350 H331 H311 H301 H317 H410			A

▼B

Indeksinumero	Kansainvälinen kemiallinen yksilöinti	EY-numero	CAS-numero	Luokitus		Merkinnät			Erityiset pitoisuusrajat, M-kertoimet	Huomautukset
				Vaaraluokka- ja kategoriakoodi(t)	Vaara- lausekekoodi(t)	Varoitusmerkki, huomiosanakoodi(t)	Vaaralausekekoodi(t)	Täydentävä(t) vaaralausekekoodit		
007-015-00-1	*O*-ethylhydroxylamine	402-030-3	624-86-2	Flam. Liq. 2 Acute Tox. 3 (*) Acute Tox. 3 (*) Acute Tox. 3 (*) STOT RE 1 Eye Irrit. 2 Skin Sens. 1 Aquatic Acute 1	H225 H331 H311 H301 H372 (**) H319 H317 H400	GHS02 GHS06 GHS08 GHS09 Dgr	H225 H331 H311 H301 H372 (**) H319 H317 H400			
007-016-00-7	butyl nitrite	208-862-1	544-16-1	Flam. Liq. 2 Acute Tox. 3 (*) Acute Tox. 3 (*)	H225 H331 H301	GHS02 GHS06 Dgr	H225 H331 H301			
007-017-00-2	isobutyl nitrite	208-819-7	542-56-3	Flam. Liq. 2 Carc. 1B Muta. 2 Acute Tox. 4 (*) Acute Tox. 4 (*)	H225 H350 H341 H332 H302	GHS02 GHS08 GHS07 Dgr	H225 H350 H341 H332 H302			
007-018-00-8	*sec*-butyl nitrite	213-104-8	924-43-6	Flam. Liq. 2 Acute Tox. 4 (*) Acute Tox. 4 (*)	H225 H332 H302	GHS02 GHS07 Dgr	H225 H332 H302			
007-019-00-3	*tert*-butyl nitrite	208-757-0	540-80-7	Flam. Liq. 2 Acute Tox. 4 (*) Acute Tox. 4 (*)	H225 H332 H302	GHS02 GHS07 Dgr	H225 H332 H302			
007-020-00-9	pentyl nitrite; [1] 'amyl nitrite', mixed isomers [2]	207-332-7 [1] 203-770-8 [2]	463-04-7 [1] 110-46-3 [2]	Flam. Liq. 2 Acute Tox. 4 (*) Acute Tox. 4 (*)	H225 H332 H302	GHS02 GHS07 Dgr	H225 H332 H302			

▼B

Indeksinumero	Kansainvälinen kemiallinen yksilöinti	EY-numero	CAS-numero	Luokitus		Merkinnät			Erityiset pitoisuusrajat, M-kertoimet	Huomautukset
				Vaaraluokka- ja kategoriakoodi(t)	Vaara- lausekekoodi(t)	Varoitusmerkki, huomiosanakoodi(t)	Vaaralausekekoodi(t)	Täydentävä(t) vaaralausekekoodit		
007-021-00-4	hydrazobenzene; -diphenylhydrazine	204-563-5	122-66-7	Carc. 1B Acute Tox. 4 (*) Aquatic Acute 1 Aquatic Chronic 1	H350 H302 H400 H410	GHS08 GHS07 GHS09 Dgr	H350 H302 H410			
007-022-00-X	hydrazine bis(3-carboxy-4-hydroxybenzensulfonate)	405-030-1	—	Carc. 1B Acute Tox. 4 (*) Skin Corr. 1B Skin Sens. 1 Aquatic Chronic 3	H350 H302 H314 H317 H412	GHS08 GHS05 GHS07 Dgr	H350 H302 H314 H317 H412			
007-023-00-5	sodium -bis(3-(-di-tert-pentylphenoxy)propylcarbamoyl)benzenesulfonate	405-510-0	—	Skin Irrit. 2 Skin Sens. 1	H315 H317	GHS07 Wng	H315 H317			
007-024-00-0	2-(decylthio)ethylammonium chloride	405-640-8	36362-09-1	STOT RE 2 (*) Skin Irrit. 2 Eye Dam. 1 Aquatic Acute 1 Aquatic Chronic 1	H373 (**) H315 H318 H400 H410	GHS08 GHS05 GHS09 Dgr	H373 (**) H315 H318 H410			
007-025-00-6	(4-hydrazinophenyl)-*N*-methylmethanesulfonamide hydrochloride	406-090-1	81880-96-8	Muta. 2 Acute Tox. 3 (*) STOT RE 1 Skin Sens. 1 Aquatic Acute 1 Aquatic Chronic 1	H341 H301 H372 (**) H317 H400 H410	GHS06 GHS08 GHS09 Dgr	H341 H301 H372 (**) H317 H410			
007-026-00-1	oxo-((,-tetramethylpiperidin-4-yl)amino)carbonylacetohydrazide	413-230-5	122035-71-6	Eye Dam. 1 Skin Sens. 1	H318 H317	GHS05 GHS07 Dgr	H318 H317			

▼B

Indeksinumero	Kansainvälinen kemiallinen yksilöinti	EY-numero	CAS-numero	Luokitus		Merkinnät			Erityiset pitoisuusrajat, M-kertoimet	Huomautukset
				Vaaraluokka- ja kategoriakoodi(t)	Vaara- lausekekoodi(t)	Varoitusmerkki, huomiosanakoodi(t)	Vaaralausekekoodi(t)	Täydentävä(t) vaaralausekekoodit		
007-027-00-7	-bis(-bis((1-methylpentylideni-mino)propyl)ureido)hexane	420-190-2	771478-66-1	Acute Tox. 4 (*) Acute Tox. 4 (*) STOT RE 2 (*) Skin Corr. 1B Skin Sens. 1 Aquatic Acute 1 Aquatic Chronic 1	H312 H302 H373 (**) H314 H317 H400 H410	GHS08 GHS05 GHS07 GHS09 Dgr	H312 H302 H373 (**) H314 H317 H410			

▼M1

007-028-00-2	hydroxylammonium nitrate	236-691-2	13465-08-2	Expl. 1,1 **** Carc. 2 Acute Tox. 3 * Acute Tox. 4 * STOT RE 2 * Eye Irrit. 2 Skin Irrit. 2 Skin Sens. 1 Aquatic Acute 1	H201 H351 H311 H302 H373** H319 H315 H317 H400	GHS01 GHS06 GHS08 GHS09 Dgr	H201 H351 H311 H302 H373** H319 H315 H317 H400			
007-029-00-8	diethyldimethylammonium hydroxide	419-400-5	95500-19-9	Acute Tox. 4 * Acute Tox. 4 * Skin Corr. 1A	H312 H302 H314	GHS05 GHS07 Dgr	H312 H302 H314			

▼B

008-001-00-8	oxygen	231-956-9	7782-44-7	Ox. Gas 1 Press. Gas	H270	GHS03 GHS04 Dgr	H270			U

▼B

Indeksinumero	Kansainvälinen kemiallinen yksilöinti	EY-numero	CAS-numero	Luokitus		Merkinnät			Erityiset pitoisuusrajat, M-kertoimet	Huomautukset
				Vaaraluokka- ja kategoriakoodi(t)	Vaara- lausekekoodi(t)	Varoitusmerkki, huomiosanakoodi(t)	Vaaralausekekoodi(t)	Täydentävä(t) vaaralausekekoodit		
008-003-00-9	hydrogen peroxide solution ... %	231-765-0	7722-84-1	Ox. Liq. 1 Acute Tox. 4 (*) Acute Tox. 4 (*) Skin Corr. 1A	H271 H332 H302 H314	GHS03 GHS05 GHS07 Dgr	H271 H332 H302 H314		Ox. Liq. 1; H271: C ≥ 70 %(****) Ox. Liq. 2; H272: 50 % ≤ C < 70 %(****) (*) Skin Corr. 1A; H314: C ≥ 70 % Skin Corr. 1B; H314: 50 % ≤ C < 70 % Skin Irrit. 2; H315: 35 % ≤ C < 50 % Eye Dam. 1; H318: 8 % ≤ C < 50 % Eye Irrit. 2; H319: 5 % ≤ C < 8 % STOT SE 3; H335; C ≥ 35 %	B

▼M1

009-001-00-0	fluorine	231-954-8	7782-41-4	Press. Gas Ox. Gas 1 Acute Tox. 2 * Skin Corr. 1A	H270 H330 H314	GHS04 GHS03 GHS06 GHS05 Dgr	H270 H330 H314			

▼B

Indeksinumero	Kansainvälinen kemiallinen yksilöinti	EY-numero	CAS-numero	Luokitus		Merkinnät			Erityiset pitoisuusrajat, M-kertoimet	Huomautukset
				Vaaraluokka- ja kategoriakoodi(t)	Vaara- lausekekoodi(t)	Varoitusmerkki, huomiosanakoodi(t)	Vaaralausekekoodi(t)	Täydentävä(t) vaaralausekekoodit		
009-002-00-6	hydrogen fluoride	231-634-8	7664-39-3	Acute Tox. 2 (*) Acute Tox. 1 Acute Tox. 2 (*) Skin Corr. 1A	H330 H310 H300 H314	GHS06 GHS05 Dgr	H330 H310 H300 H314			
009-003-00-1	hydrofluoric acid ... %	231-634-8	7664-39-3	Acute Tox. 2 (*) Acute Tox. 1 Acute Tox. 2 (*) Skin Corr. 1A	H330 H310 H300 H314	GHS06 GHS05 Dgr	H330 H310 H300 H314		Skin Corr. 1A; H314: C ≥ 7 % Skin Corr. 1B; H314: 1 % ≤ C < 7 % ►**C3** Eye Irrit. 2; H319: 0,1 % ≤ C < 1 % ◄	B
009-004-00-7	sodium fluoride	231-667-8	7681-49-4	Acute Tox. 3 (*) Eye Irrit. 2 Skin Irrit. 2	H301 H319 H315	GHS06 Dgr	H301 H319 H315	EUH032		
009-005-00-2	potassium fluoride	232-151-5	7789-23-3	Acute Tox. 3 (*) Acute Tox. 3 (*) Acute Tox. 3 (*)	H331 H311 H301	GHS06 Dgr	H331 H311 H301			
009-006-00-8	ammonium fluoride	235-185-9	12125-01-8	Acute Tox. 3 (*) Acute Tox. 3 (*) Acute Tox. 3 (*)	H331 H311 H301	GHS06 Dgr	H331 H311 H301			
009-007-00-3	sodium bifluoride; sodium hydrogen difluoride	215-608-3	1333-83-1	Acute Tox. 3 (*) Skin Corr. 1B	H301 H314	GHS06 GHS05 Dgr	H301 H314		* Skin Corr. 1B; H314: C ≥ 1 % ►**C3** Skin Irrit. 2; H315: 0,1 % ≤ C < 1 % Eye Irrit. 2; H319: 0,1 % ≤ C < 1 % ◄	

▼B

Indeksinumero	Kansainvälinen kemiallinen yksilöinti	EY-numero	CAS-numero	Luokitus		Merkinnät			Erityiset pitoisuusrajat, M-kertoimet	Huomautukset
				Vaaraluokka- ja kategoriakoodi(t)	Vaara- lausekekoodi(t)	Varoitusmerkki, huomiosanakoodi(t)	Vaaralausekekoodi(t)	Täydentävä(t) vaaralausekekoodit		
009-008-00-9	potassium bifluoride; potassium hydrogen difluoride	232-156-2	7789-29-9	Acute Tox. 3 (*) Skin Corr. 1B	H301 H314	GHS06 GHS05 Dgr	H301 H314		* Skin Corr. 1B; H314: C ≥ 1 % ►C3 Skin Irrit. 2; H315: 0,1 % ≤ C < 1 % Eye Irrit. 2; H319: 0,1 % ≤ C < 1 % ◄	
009-009-00-4	ammonium bifluoride; ammonium hydrogen difluoride	215-676-4	1341-49-7	Acute Tox. 3 (*) Skin Corr. 1B	H301 H314	GHS06 GHS05 Dgr	H301 H314		* Skin Corr. 1B; H314: C ≥ 1 % ►C3 Skin Irrit. 2; H315: 0,1 % ≤ C < 1 % Eye Irrit. 2; H319: 0,1 % ≤ C < 1 % ◄	
009-010-00-X	fluoroboric acid ... %	240-898-3	16872-11-0	Skin Corr. 1B	H314	GHS05 Dgr	H314		Skin Corr. 1B; H314: C ≥ 25 % Skin Irrit. 2; H315: 10 % ≤ C < 25 % Eye Irrit. 2; H319: 10 % ≤ C < 25 %	B
009-011-00-5	fluorosilicic acid ... %	241-034-8	16961-83-4	Skin Corr. 1B	H314	GHS05 Dgr	H314			B
009-012-00-0	alkali fluorosilicates(Na); [1] alkali fluorosilicates(K); [2] alkali fluorosilicates(NH4) [3]	240-934-8 [1] 240-896-2 [2] 240-968-3 [3]	16893-85-9 [1] 16871-90-2 [2] 16919-19-0 [3]	Acute Tox. 3 (*) Acute Tox. 3 (*) Acute Tox. 3 (*)	H331 H311 H301	GHS06 Dgr	H331 H311 H301		*	A

▼B

Indeksinumero	Kansainvälinen kemiallinen yksilöinti	EY-numero	CAS-numero	Luokitus		Merkinnät			Erityiset pitoisuusrajat, M-kertoimet	Huomautukset
				Vaaraluokka- ja kategoriakoodi(t)	Vaara- lausekekoodi(t)	Varoitusmerkki, huomiosanakoodi(t)	Vaaralausekekoodi(t)	Täydentävä(t) vaaralausekekoodit		
009-013-00-6	fluorosilicates, with the exception of those specified elsewhere in this Annex	—	—	Acute Tox. 4 (*)	H302	GHS07 Wng	H302		*	A
009-014-00-1	lead hexafluorosilicate	247-278-1	25808-74-6	Repr. 1A Acute Tox. 4 (*) Acute Tox. 4 (*) STOT RE 2 (*) Aquatic Acute 1 Aquatic Chronic 1	H360Df H332 H302 H373 (**) H400 H410	GHS08 GHS07 GHS09 Dgr	H360Df H332 H302 H373 (**) H410			1
009-015-00-7	sulphuryl difluoride	220-281-5	2699-79-8	Press. Gas Acute Tox. 3 (*) STOT RE 2 (*) Aquatic Acute 1	H331 H373 (**) H400	GHS04 GHS06 GHS08 GHS09 Dgr	H331 H373 (**) H400			U
▼M3 009-016-00-2	trisodium hexafluoroaluminate [1] trisodium hexafluoroaluminate (cryolite) [2]	237-410-6 [1] 239-148-8 [2]	13775-53-6 [1] 15096-52-3 [2]	STOT RE 1 Acute Tox. 4 Aquatic Chronic 2	H372 H332 H411	GHS07 GHS08 GHS09 Dgr	H372 H332 H411			
▼B 009-017-00-8	potassium mu-fluoro-bis(triethylaluminium)	400-040-2	12091-08-6	Flam. Sol. 1 Water-react. 1 Skin Corr. 1A Acute Tox. 4 (*)	H228 H270 H314 H332	GHS02 GHS05 GHS07 Dgr	H228 H270 H314 H332	EUH014		T
009-018-00-3	magnesium hexafluorosilicate	241-022-2	16949-65-8	Acute Tox. 3 (*)	H301	GHS06 Dgr	H301		*	
011-001-00-0	sodium	231-132-9	7440-23-5	Water-react. 1 Skin Corr. 1B	H260 H314	GHS02 GHS05 Dgr	H260 H314	EUH014		

▼B

Indeksinumero	Kansainvälinen kemiallinen yksilöinti	EY-numero	CAS-numero	Luokitus		Merkinnät			Erityiset pitoisuusrajat, M-kertoimet	Huomautukset
				Vaaraluokka- ja kategoriakoodi(t)	Vaara- lausekekoodi(t)	Varoitusmerkki, huomiosanakoodi(t)	Vaaralausekekoodi(t)	Täydentävä(t) vaaralausekekoodit		
011-002-00-6	sodium hydroxide; caustic soda	215-185-5	1310-73-2	Skin Corr. 1A	H314	GHS05 Dgr	H314		Skin Corr. 1A; H314: C ≥ 5 % Skin Corr. 1B; H314: 2 % ≤ C < 5 % ►C3 Skin Irrit. 2; H315: 0,5 % ≤ C < 2 % Eye Irrit. 2; H319: 0,5 % ≤ C < 2 % ◄	
011-003-00-1	sodium peroxide	215-209-4	1313-60-6	Ox. Sol. 1 Skin Corr. 1A	H271 H314	GHS03 GHS05 Dgr	H271 H314			
011-004-00-7	sodium azide	247-852-1	26628-22-8	Acute Tox. 2 (*) Aquatic Acute 1 Aquatic Chronic 1	H300 H400 H410	GHS06 GHS09 Dgr	H300 H400 H410	EUH032		
011-005-00-2	sodium carbonate	207-838-8	497-19-8	Eye Irrit. 2	H319	GHS07 Wng	H319			
011-006-00-8	sodium cyanate	213-030-6	917-61-3	Acute Tox. 4 (*) Aquatic Chronic 3	H302 H412	GHS07 Wng	H302 H412			
011-007-00-3	propoxycarbazone-sodium	—	181274-15-7	Aquatic Acute 1 Aquatic Chronic 1	H400 H410	GHS09 Wng	H410		M=10	
012-001-00-3	magnesium powder (pyrophoric)	231-104-6	7439-95-4	Water-react. 1 Pyr. Sol. 1	H260 H250	GHS02 Dgr	H260 H250			T

▼B

Indeksinumero	Kansainvälinen kemiallinen yksilöinti	EY-numero	CAS-numero	Luokitus		Merkinnät			Erityiset pitoisuusrajat, M-kertoimet	Huomautukset
				Vaaraluokka- ja kategoriakoodi(t)	Vaara- lausekekoodi(t)	Varoitusmerkki, huomiosanakoodi(t)	Vaaralausekekoodi(t)	Täydentävä(t) vaaralausekekoodit		
012-002-00-9	magnesium, powder or turnings	231-104-6	—	Flam. Sol. 1 Water-react. 2 Self-heat. 1	H228 H261 H252	GHS02 Dgr	H228 H261 H252			T
012-003-00-4	magnesium alkyls	—	—	Pyr. Liq. 1 Water-react. 1 Skin Corr. 1B	H250 H260 H314	GHS02 GHS05 Dgr	H250 H260 H314	EUH014		A
▼M1 012-004-00-X	aluminium-magnesium-carbonate-hydroxide-perchlorate-hydrate	422-150-1	—	Aquatic Acute 1 Aquatic Chronic 1	H400 H410	GHS09 Wng	H410			
▼B 013-001-00-6	aluminium powder (pyrophoric)	231-072-3	7429-90-5	Water-react. 2 Pyr. Sol. 1	H261 H250	GHS02 Dgr	H261 H250			T
▼M1 013-002-00-1	aluminium powder (stabilised)	231-072-3	7429-90-5	Water-react. 2 Flam. Sol. 1	H261 H228	GHS02 Dgr	H261 H228			T
▼B 013-003-00-7	aluminium chloride, anhydrous	231-208-1	7446-70-0	Skin Corr. 1B	H314	GHS05 Dgr	H314			
013-004-00-2	aluminium alkyls	—	—	Pyr. Liq. 1 Water-react. 1 Skin Corr. 1B	H250 H260 H314	GHS02 GHS05 Dgr	H250 H260 H314	EUH014		A
013-005-00-8	diethyl(ethyldimethylsilanolato)aluminium	401-160-8	55426-95-4	Water-react. 1 Pyr. Liq. 1 Skin Corr. 1A	H260 H250 H314	GHS02 GHS05 Dgr	H260 H250 H314	EUH014		

▼B

Indeksinumero	Kansainvälinen kemiallinen yksilöinti	EY-numero	CAS-numero	Luokitus		Merkinnät			Erityiset pitoisuusrajat, M-kertoimet	Huomautukset
				Vaaraluokka- ja kategoriakoodi(t)	Vaara- lausekekoodi(t)	Varoitusmerkki, huomiosanakoodi(t)	Vaaralausekekoodi(t)	Täydentävä(t) vaaralausekekoodit		
013-006-00-3	(ethyl-3-oxobutanoato-*O*'1,*O*'3)(2-dimethylaminoethanolato)(1-methoxypropan-2-olato)aluminium(III), dimerised	402-370-2	—	Flam. Liq. 3 Eye Dam. 1	H226 H318	GHS02 GHS05 Dgr	H226 H318			
013-007-00-9	poly(oxo(2-butoxyethyl-3-oxobutanoato-*O*'1,*O*'3)aluminium)	403-430-0	—	Eye Dam. 1	H318	GHS05 Dgr	H318			
013-008-00-4	di-*n*-octylaluminium iodide	408-190-0	7585-14-0	Pyr. Liq. 1 Skin Corr. 1B Aquatic Acute 1 Aquatic Chronic 1	H250 H314 H400 H410	GHS02 GHS05 GHS09 Dgr	H250 H314 H410	EUH014		
013-009-00-X	sodium (n-butyl)x(ethyl)y–dihydro)aluminate x = 0.5 y = 1.5	418-720-2	—	Flam. Sol. 1 Water-react. 1 Pyr. Sol. 1 Acute Tox. 4 (*) Skin Corr. 1A	H228 H260 H250 H332 H314	GHS02 GHS05 GHS07 Dgr	H228 H260 H250 H332 H314	EUH014		T
▼M1 013-010-00-5	hydroxy aluminium bis(2,4,8,10-tetra-*tert*-butyl-6-hydroxy-12*H*-dibenzo[*d,g*][1.3.2]dioxaphosphocin-6-oxide)	430-650-4	151841-65-5	Aquatic Chronic 2	H411	GHS09	H411			
▼B 014-001-00-9	trichlorosilane	233-042-5	10025-78-2	Flam. Liq. 1 Pyr. Liq. 1 Acute Tox. 4 (*) Acute Tox. 4 (*) Skin Corr. 1A	H224 H250 H332 H302 H314	GHS02 GHS05 GHS07 Dgr	H224 H250 H332 H302 H314	EUH014 EUH029	* STOT SE 3; H335: C ≥ 1 %	T
014-002-00-4	silicon tetrachloride	233-054-0	10026-04-7	Eye Irrit. 2 STOT SE 3 Skin Irrit. 2	H319 H335 H315	GHS07 Wng	H319 H335 H315	EUH014		

▼B

Indeksinumero	Kansainvälinen kemiallinen yksilöinti	EY-numero	CAS-numero	Luokitus		Merkinnät			Erityiset pitoisuusrajat, M-kertoimet	Huomautukset
				Vaaraluokka- ja kategoriakoodi(t)	Vaara- lausekekoodi(t)	Varoitusmerkki, huomiosanakoodi(t)	Vaaralausekekoodi(t)	Täydentävä(t) vaaralausekekoodit		
014-003-00-X	dimethyldichlorosilane	200-901-0	75-78-5	Flam. Liq. 2 Eye Irrit. 2 STOT SE 3 Skin Irrit. 2	H225 H319 H335 H315	GHS02 GHS07 Dgr	H225 H319 H335 H315			
014-004-00-5	trichloro(methyl)silane; methyltrichlorosilane	200-902-6	75-79-6	Flam. Liq. 2 Eye Irrit. 2 STOT SE 3 Skin Irrit. 2	H225 H319 H335 H315	GHS02 GHS07 Dgr	H225 H319 H335 H315	EUH014	Skin Irrit. 2; H315: C ≥ 1 % Eye Irrit. 2; H319: C ≥ 1 % STOT SE 3; H335: C ≥ 1 %	
014-005-00-0	tetraethyl silicate; ethyl silicate	201-083-8	78-10-4	Flam. Liq. 3 Acute Tox. 4 (*) Eye Irrit. 2 STOT SE 3	H226 H332 H319 H335	GHS02 GHS07 Wng	H226 H332 H319 H335			
014-006-00-6	bis(4-fluorophenyl)-methyl-(,4-triazol-4-ylmethyl)silane hydrochloride	401-380-4	—	Eye Irrit. 2 Aquatic Chronic 2	H319 H411	GHS07 GHS09 Wng	H319 H411			
014-007-00-1	triethoxyisobutylsilane	402-810-3	17980-47-1	Skin Irrit. 2	H315	GHS07 Wng	H315			
014-008-00-7	(chloromethyl)bis(4-fluorophenyl)methylsilane	401-200-4	85491-26-5	Aquatic Chronic 2	H411	GHS09	H411			
014-009-00-2	isobutylisopropyldimethoxysilane	402-580-4	111439-76-0	Flam. Liq. 3 Acute Tox. 4 (*) Skin Irrit. 2	H226 H332 H315	GHS02 GHS07 Wng	H226 H332 H315			
014-010-00-8	disodium metasilicate	229-912-9	6834-92-0	Skin Corr. 1B STOT SE 3	H314 H335	GHS05 GHS07 Dgr	H314 H335			

▼B

Indeksinumero	Kansainvälinen kemiallinen yksilöinti	EY-numero	CAS-numero	Luokitus		Merkinnät			Erityiset pitoisuusrajat, M-kertoimet	Huomautukset
				Vaaraluokka- ja kategoriakoodi(t)	Vaara- lausekekoodi(t)	Varoitusmerkki, huomiosanakoodi(t)	Vaaralausekekoodi(t)	Täydentävä(t) vaaralausekekoodit		
014-011-00-3	cyclohexyldimethoxymethylsilane	402-140-1	17865-32-6	Skin Irrit. 2 Aquatic Chronic 2	H315 H411	GHS07 GHS09 Wng	H315 H411			
014-012-00-9	bis(3-(trimethoxysilyl)propyl)amine	403-480-3	—	Eye Dam. 1 Aquatic Chronic 2	H318 H411	GHS05 GHS09 Dgr	H318 H411			
014-013-00-4	α-hydroxypoly(methyl-(3-(,-tetramethylpiperidin-4-yloxy)propyl)siloxane)	404-920-7	—	Acute Tox. 4 (*) Acute Tox. 4 (*) Skin Corr. 1B Aquatic Chronic 2	H312 H302 H314 H411	GHS05 GHS07 GHS09 Dgr	H312 H302 H314 H411			
014-014-00-X	etacelasil (ISO); 6-(2-chloroethyl)-6-(2-methoxyethoxy)-,0-tetraoxa-6-silaundecane	253-704-7	37894-46-5	Repr. 1B Acute Tox. 4 (*) STOT RE 2 (*)	H360D (***) H302 H373 (**)	GHS08 GHS07 Dgr	H360D (***) H302 H373 (**)			
014-015-00-5	α-trimethylsilanyl-ω-trimethylsiloxypoly[oxy(methyl-3-(2-(2-methoxypropoxy)propoxy)propylsilanediyl]- co-oxy(dimethylsilane))	406-420-4	69430-40-6	Aquatic Chronic 4	H413	—	H413			
014-016-00-0	reaction mass of: -dihex-5-en-1-yl-,-tetramethyldisiloxane; -dihex-n-en-1-yl-,-tetramethyldisiloxane	406-490-6	—	Aquatic Chronic 2	H411	GHS09	H411			

▼B

Indeksinumero	Kansainvälinen kemiallinen yksilöinti	EY-numero	CAS-numero	Luokitus		Merkinnät			Erityiset pitoisuusrajat, M-kertoimet	Huomautukset
				Vaaraluokka- ja kategoriakoodi(t)	Vaara- lausekekoodi(t)	Varoitusmerkki, huomiosanakoodi(t)	Vaaralausekekoodi(t)	Täydentävä(t) vaaralausekekoodit		
014-017-00-6	flusilazole (ISO); bis(4-fluorophenyl)(methyl)(1*H*-,4-triazol-1-ylmethyl)silane	—	85509-19-9	Carc. 2 Repr. 1B Acute Tox. 4 (*) Aquatic Chronic 2	H351 H360D (***) H302 H411	GHS08 GHS07 GHS09 Dgr	H351 H360D (***) H302 H411			
014-018-00-1	octamethylcyclotetrasiloxane	209-136-7	556-67-2	Repr. 2 Aquatic Chronic 4	H361f (***) H413	GHS08 Wng	H361f (***) H413			
014-019-00-7	reaction mass of: 4-[[bis-(4-fluorophenyl)methylsilyl]methyl]-4*H*-,4-triazole; 1-[[bis-(4-fluorophenyl)methylsilyl]methyl]-1*H*-,4-triazole	403-250-2	—	Carc. 2 Repr. 1B Acute Tox. 4 (*) Aquatic Chronic 2	H351 H360D (***) H302 H411	GHS08 GHS07 GHS09 Dgr	H351 H360D (***) H302 H411			
014-020-00-2	bis(-dimethyl-2-propynyloxy)dimethylsilane	414-960-7	53863-99-3	Acute Tox. 4 (*)	H332	GHS07 Wng	H332			
014-021-00-8	tris(isopropenyloxy)phenyl silane	411-340-8	52301-18-5	Aquatic Acute 1 Aquatic Chronic 1	H400 H410	GHS09 Wng	H400 H410			
014-022-00-3	reaction product of: (2-hydroxy-4-(3-propenoxy)benzophenone and triethoxysilane) with (hydrolysis product of silica and methyltrimethoxysilane)	401-530-9	—	Flam. Sol. 1 STOT SE 1 Acute Tox. 4 (*) Acute Tox. 4 (*) Acute Tox. 4 (*)	H228 H370 (**) H332 H312 H302	GHS02 GHS08 GHS07 Dgr	H228 H370 (**) H332 H312 H302			T
014-023-00-9	α, ω-dihydroxypoly(hex-5-en-1-ylmethylsiloxane)hoxysilane with (hydrolysis product of silica and methyltrimethoxysilane)iazole	408-160-7	125613-45-8	Aquatic Chronic 2	H411	GHS09	H411			

▼B

Indeksinumero	Kansainvälinen kemiallinen yksilöinti	EY-numero	CAS-numero	Luokitus		Merkinnät			Erityiset pitoisuusrajat, M-kertoimet	Huomautukset
				Vaaraluokka- ja kategoriakoodi(t)	Vaara- lausekekoodi(t)	Varoitusmerkki, huomiosanakoodi(t)	Vaaralausekekoodi(t)	Täydentävä(t) vaaralausekekoodit		
014-024-00-4	1-((3-(3-chloro-4-fluorophenyl)propyl)dimethylsilanyl)-4-ethoxybenzene	412-620-2	121626-74-2	Aquatic Chronic 2	H411	GHS09 Dgr	H411			
014-025-00-X	4-[3-(diethoxymethylsilylpropoxy)-,-tetramethyl]piperidine	411-400-3	102089-33-8	Acute Tox. 4 (*) STOT RE 2 (*) Skin Irrit. 2 Eye Dam. 1 Aquatic Chronic 3	H302 H373 (**) H315 H318 H412	GHS08 GHS05 GHS07 Dgr	H302 H373 (**) H315 H318 H412			
014-026-00-5	dichloro-(3-(3-chloro-4-fluorophenyl)propyl)methylsilane	407-180-3	770722-36-6	Skin Corr. 1A	H314	GHS05 Dgr	H314			
014-027-00-0	chloro(3-(3-chloro-4-fluorophenyl)propyl)dimethylsilane	410-270-5	770722-46-8	Skin Corr. 1A	H314	GHS05 Dgr	H314			
014-028-00-6	α-[3-(1-oxoprop-2-eny)l-1-oxypropyl]dimethoxysilyloxy-ω-[3(1-oxoprop-2-enyl)-1-oxypropyl]dimethoxysilyl poly(dimethylsiloxane)	415-290-8	193159-06-7	Skin Sens. 1	H317	GHS07 Wng	H317			
014-029-00-1	*O*,*O*'-(ethenylmethylsilylene)di[(4-methylpentan-2-one)oxime]	421-870-1	156145-66-3	Repr. 2 Acute Tox. 4 (*) STOT RE 2 (*)	H361f (***) H302 H373 (**)	GHS08 GHS07 Wng	H361f (***) H302 H373 (**)			
014-030-00-7	[(dimethylsilylene)bis((,a,7a-η)-1*H*-inden-1-ylidene)dimethyl]hafnium	422-060-0	137390-08-0	Acute Tox. 2 (*)	H300	GHS06 Dgr	H300			
014-031-00-2	bis(1-methylethyl)-dimethoxysilane	421-540-7	18230-61-0	Flam. Liq. 3 Skin Irrit. 2 Skin Sens. 1 Aquatic Chronic 3	H226 H315 H317 H412	GHS02 GHS07 Wng	H226 H315 H317 H412			

▼B

Indeksinumero	Kansainvälinen kemiallinen yksilöinti	EY-numero	CAS-numero	Luokitus		Merkinnät			Erityiset pitoisuusrajat, M-kertoimet	Huomautukset
				Vaaraluokka- ja kategoriakoodi(t)	Vaara- lausekekoodi(t)	Varoitusmerkki, huomiosanakoodi(t)	Vaaralausekekoodi(t)	Täydentävä(t) vaaralausekekoodit		
014-032-00-8	dicyclopentyldimethoxysilane	404-370-8	126990-35-0	Skin Irrit. 2 Eye Dam. 1 Aquatic Acute 1 Aquatic Chronic 1	H315 H318 H400 H410	GHS05 GHS09 Dgr	H315 H318 H410			

▼M1

014-033-00-3	2-methyl-3-(trimethoxysilyl)propyl-2-propenoate hydrolysis product with silica	419-030-4	125804-20-8	Flam. Liq. 2 Eye Irrit. 2 STOT SE 3	H225 H319 H336	GHS02 GHS07 Dgr	H225 H319 H336			
014-034-00-9	3-hexylheptamethyltrisiloxane	428-700-5	1873-90-1	Acute Tox. 4 * Aquatic Chronic 4	H332 H413	GHS07 Wng	H332 H413			
014-035-00-4	2-(3,4-epoxycyclohexyl)ethyltriethoxy silane	425-050-4	10217-34-2	Skin Sens. 1 Aquatic Chronic 3	H317 H412	GHS07 Wng	H317 H412			
014-036-00-X	(4-ethoxyphenyl)(3-(4-fluoro-3-phenoxyphenyl)propyl)dimethylsilane	405-020-7	105024-66-6	Repr. 1B Aquatic Acute 1 Aquatic Chronic 1	H360F*** H400 H410	GHS08 GHS09 Dgr	H360F*** H410		M=1000	
014-037-00-5	2-butanone-*O,O',O*"-(phenylsilylidyne)trioxime	433-360-6	34036-80-1	STOT RE 2 * Skin Sens. 1 Aquatic Chronic 3	H373** H317 H412	GHS08 GHS07 Wng	H373** H317 H412			
014-038-00-0	*S*-(3-(triethoxysilyl)propyl)octanethioate	436-690-9	220727-26-4	Skin Sens. 1	H317	GHS07 Wng	H317			
014-039-00-6	(2,3-dimethylbut-2-yl)-trimethoxysilane	439-360-2	142877-45-0	Skin Irrit. 2 Eye Dam. 1 Aquatic Chronic 3	H315 H318 H412	GHS05 Dgr	H315 H318 H412			
014-041-00-7	*N,N*-bis(trimethylsilyl)aminopropylmethyldiethoxysilane	445-890-5	201290-01-9	Acute Tox. 4 * Skin Sens. 1	H302 H317	GHS07 Wng	H302 H317			

▼M1

Indeksinumero	Kansainvälinen kemiallinen yksilöinti	EY-numero	CAS-numero	Luokitus		Merkinnät			Erityiset pitoisuusrajat, M-kertoimet	Huomautukset
				Vaaraluokka- ja kategoriakoodi(t)	Vaara- lausekekoodi(t)	Varoitusmerkki, huomiosanakoodi(t)	Vaaralausekekoodi(t)	Täydentävä(t) vaaralausekekoodit		
014-042-00-2	reaction mass of: *O*,*O*',*O*",*O*"'-silanetetrayl tetrakis(4-methyl-2-pentanone oxime) (3 stereoisomers)	423-010-0	—	Eye Dam. 1	H318	GHS05 Dgr	H318			
▼M6										
014-043-00-8	reaction product of amorphous silica (50-85 %), butyl (1-methylpropyl) magnesium (3-15 %), tetraethyl orthosilicate (5-15 %) and titanium tetrachloride (5-20 %)	432-200-2	—	STOT SE 3 Skin Irrit. 2 Eye Dam. 1 Aquatic Chronic 3	H335 H315 H318 H412	GHS05 GHS07 Dgr	H335 H315 H318 H412			
▼M1										
014-044-00-3	3-[(4'-acetoxy-3'-methoxyphenyl) propyl]trimethoxysilane	433-050-0	—	Aquatic Chronic 2	H411	GHS09	H411			
014-045-00-9	magnesium sodium fluoride silicate	442-650-1	—	STOT RE 2 *	H373**	GHS08 Wng	H373**			
▼B										
015-001-00-1	white phosphorus	231-768-7	12185-10-3	Pyr. Sol. 1 Acute Tox. 2 (*) Acute Tox. 2 (*) Skin Corr. 1A Aquatic Acute 1	H250 H330 H300 H314 H400	GHS02 GHS06 GHS05 GHS09 Dgr	H250 H330 H300 H314 H400			
015-002-00-7	red phosphorus	231-768-7	7723-14-0	Flam. Sol. 1 Aquatic Chronic 3	H228 H412	GHS02 Dgr	H228 H412			
▼M11										
015-003-00-2	Kalsiumfosfidi; trikalsiumdifosfidi	215-142-0	1305-99-3	Water-react. 1 Acute Tox. 2 Acute Tox. 3 Acute Tox. 1 Eye Dam. 1 Aquatic Acute 1	H260 H300 H311 H330 H318 H400	GHS02 GHS06 GHS05 GHS09 Dgr	H260 H300 H311 H330 H318 H400	EUH029 EUH032	M = 100	

▼M1

Indeksinumero	Kansainvälinen kemiallinen yksilöinti	EY-numero	CAS-numero	Luokitus		Merkinnät			Erityiset pitoisuusrajat, M-kertoimet	Huomautukset
				Vaaraluokka- ja kategoriakoodi(t)	Vaara- lausekekoodi(t)	Varoitusmerkki, huomiosanakoodi(t)	Vaaralausekekoodi(t)	Täydentävä(t) vaaralausekekoodit		
▼M7										
015-004-00–8	aluminium phosphide	244-088-0	20859-73-8	Water-react. 1 Acute Tox. 2 Acute Tox. 3 Acute Tox. 1 Aquatic Acute 1	H260 H300 H311 H330 H400	GHS02 GHS06 GHS09 Dgr	H260 H300 H311 H330 H400	EUH029 EUH032	M = 100	
015-005-00–3	magnesium phosphide; trimagnesium diphosphide	235-023-7	12057-74-8	Water-react. 1 Acute Tox. 2 Acute Tox. 3 Acute Tox. 1 Aquatic Acute 1	H260 H300 H311 H330 H400	GHS02 GHS06 GHS09 Dgr	H260 H300 H311 H330 H400	EUH029 EUH032	M = 100	
▼M1										
015-006-00-9	trizinc diphosphide; zinc phosphide	215-244-5	1314-84-7	Water-react. 1 Acute Tox. 2 * Aquatic Acute 1 Aquatic Chronic 1	H260 H300 H400 H410	GHS02 GHS06 GHS09 Dgr	H260 H300 H410	EUH029 EUH032	M=100	T
▼B										
015-007-00-4	phosphorus trichloride	231-749-3	7719-12-2	Acute Tox. 2 (*) Acute Tox. 2 (*) STOT RE 2 (*) Skin Corr. 1A	H330 H300 H373 (**) H314	GHS06 GHS08 GHS05 Dgr	H330 H300 H373 (**) H314	EUH014 EUH029		
015-008-00-X	phosphorus pentachloride	233-060-3	10026-13-8	Acute Tox. 2 (*) Acute Tox. 4 (*) STOT RE 2 (*) Skin Corr. 1B	H330 H302 H373 (**) H314	GHS06 GHS08 GHS05 Dgr	H330 H302 H373 (**) H314	EUH014 EUH029		

▼B

Indeksinumero	Kansainvälinen kemiallinen yksilöinti	EY-numero	CAS-numero	Luokitus		Merkinnät			Erityiset pitoisuusrajat, M-kertoimet	Huomautukset
				Vaaraluokka- ja kategoriakoodi(t)	Vaara- lausekekoodi(t)	Varoitusmerkki, huomiosanakoodi(t)	Vaaralausekekoodi(t)	Täydentävä(t) vaaralausekekoodit		
015-009-00-5	phosphoryl trichloride	233-046-7	10025-87-3	Acute Tox. 2 (*) STOT RE 1 Acute Tox. 4 (*) Skin Corr. 1A	H330 H372 (**) H302 H314	GHS06 GHS08 GHS05 Dgr	H330 H372 (**) H302 H314	EUH014 EUH029		
015-010-00-0	phosphorus pentoxide	215-236-1	1314-56-3	Skin Corr. 1A	H314	GHS05 Dgr	H314			
015-011-00-6	phosphoric acid ... %, orthophosphoric acid ... %	231-633-2	7664-38-2	Skin Corr. 1B	H314	GHS05 Dgr	H314		Skin Corr. 1B; H314: C ≥ 25 % Skin Irrit. 2; H315: 10 % ≤ C < 25 % Eye Irrit. 2; H319: 10 % ≤ C < 25 %	B
015-012-00-1	tetraphosphorus trisulphide; phosphorus sesquisulphid	215-245-0	1314-85-8	Flam. Sol. 2 Water-react. 1 Acute Tox. 4 (*) Aquatic Acute 1	H228 H260 H302 H400	GHS02 GHS07 GHS09 Dgr	H228 H260 H302 H400			T
015-013-00-7	triethyl phosphate	201-114-5	78-40-0	Acute Tox. 4 (*)	H302	GHS07 Wng	H302			
015-014-00-2	tributyl phosphate	204-800-2	126-73-8	Carc. 2 Acute Tox. 4 (*) Skin Irrit. 2	H351 H302 H315	GHS08 GHS07 Wng	H351 H302 H315			

▼B

Indeksinumero	Kansainvälinen kemiallinen yksilöinti	EY-numero	CAS-numero	Luokitus		Merkinnät			Erityiset pitoisuusrajat, M-kertoimet	Huomautukset
				Vaaraluokka- ja kategoriakoodi(t)	Vaara- lausekekoodi(t)	Varoitusmerkki, huomiosanakoodi(t)	Vaaralausekekoodi(t)	Täydentävä(t) vaaralausekekoodit		
015-015-00-8	tricresyl phosphate (*o—o—o-*, *o—o—m-*, *o—o—p-*, *o—m—m-*, *o—m—p-*, *o—p—p-)*; tritolyl phosphate (*o—o—o-*, *o—o—m-*, *o—o—p-*, *o—m—m-*, *o—m—p-*, *o—p—p-)*;	201-103-5	78-30-8	STOT SE 1 Aquatic Chronic 2	H370 (**) H411	GHS08 GHS09 Dgr	H370 (**) H411		STOT SE 1; H370: C ≥ 1 % ►C3 STOT SE 2; H371: 0,2 % ≤ C < 1 % ◄	C
015-016-00-3	tricresyl phosphate (*m—m—m-*, *m—m—p-*, *m—p—p-*, *p—p—p-)*; tritolyl phosphate (*m—m—m-*, *m—m—p-*, *m—p—p-*, *p—p—p-)*;	201-105-6	78-32-0	Acute Tox. 4 (*) Acute Tox. 4 (*) Aquatic Chronic 2	H312 H302 H411	GHS07 GHS09 Wng	H312 H302 H411		*	C

▼M1

015-019-00-X	dichlorvos (ISO); 2,2-dichlorovinyl dimethyl phosphate	200-547-7	62-73-7	Acute Tox. 2 * Acute Tox. 3 * Acute Tox. 3 * Skin Sens. 1 Aquatic Acute 1	H330 H311 H301 H317 H400	GHS06 GHS09 Dgr	H330 H311 H301 H317 H400		M=1000	

▼B

015-020-00-5	mevinphos (ISO); 2-methoxycarbonyl-1-methylvinyl dimethyl phosphate	232-095-1	7786-34-7	Acute Tox. 1 Acute Tox. 2 (*) Aquatic Acute 1 Aquatic Chronic 1	H310 H300 H400 H410	GHS06 GHS09 Dgr	H310 H300 H400 H410		M=10000	
015-021-00-0	trichlorfon (ISO); dimethyl ,2-trichloro-1-hydroxyethylphosphonate	200-149-3	52-68-6	Acute Tox. 4 (*) Skin Sens. 1 Aquatic Acute 1 Aquatic Chronic 1	H302 H317 H400 H410	GHS07 GHS09 Wng	H302 H317 H400 H410		M=1000	

▼B

Indeksinumero	Kansainvälinen kemiallinen yksilöinti	EY-numero	CAS-numero	Luokitus		Merkinnät			Erityiset pitoisuusrajat, M-kertoimet	Huomautukset
				Vaaraluokka- ja kategoriakoodi(t)	Vaara- lausekekoodi(t)	Varoitusmerkki, huomiosanakoodi(t)	Vaaralausekekoodi(t)	Täydentävä(t) vaaralausekekoodit		
015-022-00-6	phosphamidon (ISO); 2-chloro-2-diethylcarbamoyl-1-methylvinyl dimethyl phosphate	236-116-5	13171-21-6	Muta. 2 Acute Tox. 2 (*) Acute Tox. 3 (*) Aquatic Acute 1 Aquatic Chronic 1	H341 H300 H311 H400 H410	GHS06 GHS08 GHS09 Dgr	H341 H300 H311 H410			
015-023-00-1	pyrazoxon; diethyl 3-methylpyrazol-5-yl phosphate	—	108-34-9	Acute Tox. 2 (*) Acute Tox. 1 Acute Tox. 2 (*)	H330 H310 H300	GHS06 Dgr	H330 H310 H300			
015-024-00-7	triamiphos (ISO); 5-amino-3-phenyl-,4-triazol-1-yl-*N*,*N*,*N*',*N*'-tetramethylphosphonic diamide	—	1031-47-6	Acute Tox. 1 Acute Tox. 2 (*)	H310 H300	GHS06 Dgr	H310 H300			
015-025-00-2	TEPP (ISO); tetraethyl pyrophosphate	203-495-3	107-49-3	Acute Tox. 1 Acute Tox. 2 (*) Aquatic Acute 1	H310 H300 H400	GHS06 GHS09 Dgr	H310 H300 H400			
015-026-00-8	schradan (ISO); octamethylpyrophosphoramide	205-801-0	152-16-9	Acute Tox. 1 Acute Tox. 2 (*)	H310 H300	GHS06 Dgr	H310 H300			
015-027-00-3	sulfotep (ISO); *O*,*O*,*O*,*O*-tetraethyl dithiopyrophosphate	222-995-2	3689-24-5	Acute Tox. 1 Acute Tox. 2 (*) Aquatic Acute 1 Aquatic Chronic 1	H310 H300 H400 H410	GHS06 GHS09 Dgr	H310 H300 H410		M=1000	
015-028-00-9	demeton-*O* (ISO); *O*,*O*-diethyl-*O*-2-ethylthioethyl phosphorothioate	206-053-8	298-03-3	Acute Tox. 1 Acute Tox. 2 (*) Aquatic Acute 1	H310 H300 H400	GHS06 GHS09 Dgr	H310 H300 H400			
015-029-00-4	demeton-*S* (ISO); diethyl-*S*-2-ethylthioethyl phosphorothioate	204-801-8	126-75-0	Acute Tox. 1 Acute Tox. 2 (*)	H310 H300	GHS06 Dgr	H310 H300			

▼B

Indeksinumero	Kansainvälinen kemiallinen yksilöinti	EY-numero	CAS-numero	Luokitus		Merkinnät			Erityiset pitoisuusrajat, M-kertoimet	Huomautukset
				Vaaraluokka- ja kategoriakoodi(t)	Vaara- lausekekoodi(t)	Varoitusmerkki, huomiosanakoodi(t)	Vaaralausekekoodi(t)	Täydentävä(t) vaaralausekekoodit		
015-030-00-X	demeton-*O*-methyl (ISO); *O*-2-ethylthioethyl *O*,*O*-dimethyl phosphorothioate	212-758-1	867-27-6	Acute Tox. 3 (*)	H301	GHS06 Dgr	H301			
015-031-00-5	demeton-*S*-methyl (ISO); *S*-2-ethylthioethyl dimethyl phosphorothioate	213-052-6	919-86-8	Acute Tox. 3 (*) Acute Tox. 3 (*) Aquatic Chronic 2	H311 H301 H411	GHS06 GHS09 Dgr	H311 H301 H411			
015-032-00-0	prothoate (ISO); *O*,*O*-diethyl isopropylcarbamoylmethyl phosphorodithioate	218-893-2	2275-18-5	Acute Tox. 1 Acute Tox. 2 (*) Aquatic Chronic 3	H310 H300 H412	GHS06 Dgr	H310 H300 H412			
015-033-00-6	phorate (ISO); *O*,*O*-diethyl ethylthiomethyl phosphorodithioate	206-052-2	298-02-2	Acute Tox. 1 Acute Tox. 2 (*) Aquatic Acute 1 Aquatic Chronic 1	H310 H300 H400 H410	GHS06 GHS09 Dgr	H310 H300 H410		M=1000	
015-034-00-1	parathion (ISO); *O*,*O*-diethyl *O*-4-nitrophenyl phosphorothioate	200-271-7	56-38-2	Acute Tox. 2 (*) Acute Tox. 2 (*) Acute Tox. 3 (*) STOT RE 1 Aquatic Acute 1 Aquatic Chronic 1	H330 H300 H311 H372 (**) H400 H410	GHS06 GHS08 GHS09 Dgr	H330 H300 H311 H372 (**) H410		M=100	
015-035-00-7	parathion – methyl (ISO); *O*,*O*-dimethyl *O*-4-nitrophenyl phosphorothioate	206-050-1	298-00-0	Flam. Liq. 3 Acute Tox. 2 (*) Acute Tox. 2 (*) Acute Tox. 3 (*) STOT RE 2 (*) Aquatic Acute 1 Aquatic Chronic 1	H226 H330 H300 H311 H373 (**) H400 H410	GHS02 GHS06 GHS08 GHS09 Dgr	H226 H330 H300 H311 H373 (**) H410		M=100	

▼B

Indeksinumero	Kansainvälinen kemiallinen yksilöinti	EY-numero	CAS-numero	Luokitus		Merkinnät			Erityiset pitoisuusrajat, M-kertoimet	Huomautukset
				Vaaraluokka- ja kategoriakoodi(t)	Vaara- lausekekoodi(t)	Varoitusmerkki, huomiosanakoodi(t)	Vaaralausekekoodi(t)	Täydentävä(t) vaaralausekekoodit		
015-036-00-2	*O*-ethyl *O*-4-nitrophenyl phenylphosphonothioate; EPN	218-276-8	2104-64-5	Acute Tox. 1 Acute Tox. 2 (*) Aquatic Acute 1 Aquatic Chronic 1	H310 H300 H400 H410	GHS06 GHS09 Dgr	H310 H300 H410			
015-037-00-8	phenkapton (ISO); *S*-(-dichlorophenylthiomethyl) *O*,*O*-diethyl phosphorodithioate	218-892-7	2275-14-1	Acute Tox. 3 (*) Acute Tox. 3 (*) Acute Tox. 3 (*) Aquatic Acute 1 Aquatic Chronic 1	H331 H311 H301 H400 H410	GHS06 GHS09 Dgr	H331 H311 H301 H410			
015-038-00-3	coumaphos (ISO); *O*-3-chloro-4-methylcoumarin-7-yl *O*,*O*-diethyl phosphorothioate	200-285-3	56-72-4	Acute Tox. 2 (*) Acute Tox. 4 (*) Aquatic Acute 1 Aquatic Chronic 1	H300 H312 H400 H410	GHS06 GHS09 Dgr	H300 H312 H410			
015-039-00-9	azinphos-methyl (ISO); *O*,*O*-dimethyl-4-oxobenzotriazin-3-ylmethyl phosphorodithioate	201-676-1	86-50-0	Acute Tox. 2 (*) Acute Tox. 2 (*) Acute Tox. 3 (*) Skin Sens. 1 Aquatic Acute 1 Aquatic Chronic 1	H330 H300 H311 H317 H400 H410	GHS06 GHS09 Dgr	H330 H300 H311 H317 H410			
015-040-00-4	diazinon (ISO); *O*,*O*-diethyl *O*-2-isopropyl-6-methylpyrimidin-4-yl phosphorothioate	206-373-8	333-41-5	Acute Tox. 4 (*) Aquatic Acute 1 Aquatic Chronic 1	H302 H400 H410	GHS07 GHS09 Wng	H302 H400 H410			

▼M1

Indeksinumero	Kansainvälinen kemiallinen yksilöinti	EY-numero	CAS-numero	Luokitus		Merkinnät			Erityiset pitoisuusrajat, M-kertoimet	Huomautukset
				Vaaraluokka- ja kategoriakoodi(t)	Vaara- lausekekoodi(t)	Varoitusmerkki, huomiosanakoodi(t)	Vaaralausekekoodi(t)	Täydentävä(t) vaaralausekekoodit		
015-041-00-X	malathion (ISO); 1,2-bis(ethoxycarbonyl)ethyl *O*,*O*-dimethyl phosphorodithioate; [containing ≤ 0,03 % isomalathion]	204-497-7	121-75-5	Acute Tox. 4 * Skin Sens. 1 Aquatic Acute 1 Aquatic Chronic 1	H302 H317 H400 H410	GHS07 GHS09 Wng	H302 H317 H410		M=1000	
015-042-00-5	chlorthion *O*-(3-chloro-4-nitrophenyl) *O*,*O*-dimethyl phosphorothioate	207-902-5	500-28-7	Acute Tox. 4 (*) Acute Tox. 4 (*) Acute Tox. 4 (*) Aquatic Acute 1 Aquatic Chronic 1	H332 H312 H302 H400 H410	GHS07 GHS09 Wng	H332 H312 H302 H410		M=100	
015-043-00-0	phosnichlor (ISO); *O*-4-chloro-3-nitrophenyl *O*,*O*-dimethyl phosphorothioate	—	5826-76-6	Acute Tox. 4 (*) Acute Tox. 4 (*) Acute Tox. 4 (*)	H332 H312 H302	GHS07 Wng	H332 H312 H302			
015-044-00-6	carbophenothion (ISO); 4-chlorophenylthiomethyl *O*,*O*-diethyl phosphorodithioate	212-324-1	786-19-6	Acute Tox. 3 (*) Acute Tox. 3 (*) Aquatic Acute 1 Aquatic Chronic 1	H311 H301 H400 H410	GHS06 GHS09 Dgr	H311 H301 H410			
015-045-00-1	mecarbam (ISO); *N*-ethoxycarbonyl-*N*-methylcarbamoylmethyl *O*,*O*-diethyl phosphorodithioate	219-993-9	2595-54-2	Acute Tox. 3 (*) Acute Tox. 3 (*) Aquatic Acute 1 Aquatic Chronic 1	H311 H301 H400 H410	GHS06 GHS09 Dgr	H311 H301 H400 H410			

▼B

▼B

Indeksinumero	Kansainvälinen kemiallinen yksilöinti	EY-numero	CAS-numero	Luokitus		Merkinnät			Erityiset pitoisuusrajat, M-kertoimet	Huomautukset
				Vaaraluokka- ja kategoriakoodi(t)	Vaara- lausekekoodi(t)	Varoitusmerkki, huomiosanakoodi(t)	Vaaralausekekoodi(t)	Täydentävä(t) vaaralausekekoodit		
015-046-00-7	oxydemeton-methyl; *S*-2-(ethylsulphinyl)ethyl *O*,*O*-dimethyl phosphorothioate	206-110-7	301-12-2	Acute Tox. 3 (*) Acute Tox. 3 (*) Aquatic Acute 1	H311 H301 H400	GHS06 GHS09 Dgr	H311 H301 H400			
015-047-00-2	ethion (ISO); *O*,*O*,*O*',*O*'-tetraethyl *S*,*S*'-methylenedi (phosphorodithioate); diethion	209-242-3	563-12-2	Acute Tox. 3 (*) Acute Tox. 4 (*) Aquatic Acute 1 Aquatic Chronic 1	H301 H312 H400 H410	GHS06 GHS09 Dgr	H301 H312 H410		M=10000	
▼M1 015-048-00-8	fenthion (ISO); *O*,*O*-dimethyl-*O*-(4-methylthio-*m*-tolyl) phosphorothioate	200-231-9	55-38-9	Muta. 2 Acute Tox. 3 * Acute Tox. 4 * Acute Tox. 4 * STOT RE 1 Aquatic Acute 1 Aquatic Chronic 1	H341 H331 H312 H302 H372** H400 H410	GHS06 GHS08 GHS09 Dgr	H341 H331 H312 H302 H372** H410		M=100	
▼B 015-049-00-3	endothion (ISO); *S*-5-methoxy-4-oxopyran-2-ylmethyl dimethyl phosphorothioate	220-472-3	2778-04-3	Acute Tox. 3 (*) Acute Tox. 3 (*)	H311 H301	GHS06 Dgr	H311 H301			
015-050-00-9	thiometon (ISO); *S*-2-ethylthioethyl *O*,*O*-dimethyl phosphorodithioate	211-362-6	640-15-3	Acute Tox. 3 (*) Acute Tox. 4 (*)	H301 H312	GHS06 Dgr	H301 H312			

▼B

Indeksinumero	Kansainvälinen kemiallinen yksilöinti	EY-numero	CAS-numero	Luokitus		Merkinnät			Erityiset pitoisuusrajat, M-kertoimet	Huomautukset
				Vaaraluokka- ja kategoriakoodi(t)	Vaara- lausekekoodi(t)	Varoitusmerkki, huomiosanakoodi(t)	Vaaralausekekoodi(t)	Täydentävä(t) vaaralausekekoodit		
015-051-00-4	dimethoate (ISO); *O*,*O*-dimethyl methylcarbamoylmethyl phosphorodithioate	200-480-3	60-51-5	Acute Tox. 4 (*) Acute Tox. 4 (*)	H312 H302	GHS07 Wng	H312 H302			
015-052-00-X	fenchlorphos (ISO); *O*,*O*-dimethyl *O*-,5-trichlorophenyl phosphorothioate	206-082-6	299-84-3	Acute Tox. 4 (*) Acute Tox. 4 (*) Aquatic Acute 1 Aquatic Chronic 1	H312 H302 H400 H410	GHS07 GHS09 Wng	H312 H302 H410			
015-053-00-5	menazon (ISO); S-[(-diamino-,5-triazin-2-yl)methyl] O, O-dimethyl phosphorodithioate	201-123-4	78-57-9	Acute Tox. 4 (*) Aquatic Chronic 3	H302 H412	GHS07 Wng	H302 H412			
015-054-00-0	fenitrothion (ISO); *O*,*O*-dimethyl *O*-4-nitro-*m*-tolyl phosphorothioate	204-524-2	122-14-5	Acute Tox. 4 (*) Aquatic Acute 1 Aquatic Chronic 1	H302 H400 H410	GHS07 GHS09 Wng	H302 H410			
015-055-00-6	naled (ISO); -dibromo–dichloroethyl dimethyl phosphate	206-098-3	300-76-5	Acute Tox. 4 (*) Acute Tox. 4 (*) Eye Irrit. 2 Skin Irrit. 2 Aquatic Acute 1	H312 H302 H319 H315 H400	GHS07 GHS09 Wng	H312 H302 H319 H315 H400		M=1000	
▼M1 015-056-00-1	azinphos-ethyl (ISO); *O*,*O*-diethyl 4-oxobenzotriazin-3-ylmethyl phosphorodithioate	220-147-6	2642-71-9	Acute Tox. 2 * Acute Tox. 3 * Aquatic Acute 1 Aquatic Chronic 1	H300 H311 H400 H410	GHS06 GHS09 Dgr	H300 H311 H410		M=100	
▼B 015-057-00-7	formothion (ISO); *N*-formyl-*N*-methylcarbamoylmethyl *O*,*O*-dimethyl phosphorodithioate	219-818-6	2540-82-1	Acute Tox. 4 (*) Acute Tox. 4 (*)	H312 H302	GHS07 Wng	H312 H302			

▼B

Indeksinumero	Kansainvälinen kemiallinen yksilöinti	EY-numero	CAS-numero	Luokitus		Merkinnät			Erityiset pitoisuusrajat, M-kertoimet	Huomautukset
				Vaaraluokka- ja kategoriakoodi(t)	Vaara- lausekekoodi(t)	Varoitusmerkki, huomiosanakoodi(t)	Vaaralausekekoodi(t)	Täydentävä(t) vaaralausekekoodit		
015-058-00-2	morphothion (ISO); *O*,*O*-dimethyl-*S*-(morpholinocarbonylmethyl) phosphorodithioate	205-628-0	144-41-2	Acute Tox. 3 (*) Acute Tox. 3 (*) Acute Tox. 3 (*) Aquatic Acute 1 Aquatic Chronic 1	H331 H311 H301 H400 H410	GHS06 GHS09 Dgr	H331 H311 H301 H410			
015-059-00-8	vamidothion (ISO); *O*,*O*-dimethyl *S*-2-(1-methylcarbamoylethylthio) ethyl phosphorothioate	218-894-8	2275-23-2	Acute Tox. 3 (*) Acute Tox. 4 (*) Aquatic Acute 1	H301 H312 H400	GHS06 GHS09 Dgr	H301 H312 H400			
015-060-00-3	disulfoton (ISO); *O*,*O*-diethyl 2-ethylthioethyl phosphorodithioate	206-054-3	298-04-4	Acute Tox. 1 Acute Tox. 2 (*) Aquatic Acute 1 Aquatic Chronic 1	H310 H300 H400 H410	GHS06 GHS09 Dgr	H310 H300 H410			
015-061-00-9	dimefox (ISO); tetramethylphosphorodiamidic fluoride	204-076-8	115-26-4	Acute Tox. 1 Acute Tox. 2 (*)	H310 H300	GHS06 Dgr	H310 H300			
015-062-00-4	mipafox (ISO); *N*,*N*'- di-isopropylphosphorodiamidic fluoride	206-742-3	371-86-8	STOT SE 1	H370 (**)	GHS08 Dgr	H370 (**)			
015-063-00-X	dioxathion (ISO); -dioxan–diyl-*O*,*O*,*O*',*O*'-tetraethyl di(phosphorodithioate)	201-107-7	78-34-2	Acute Tox. 2 (*) Acute Tox. 2 (*) Acute Tox. 3 (*) Aquatic Acute 1 Aquatic Chronic 1	H330 H300 H311 H400 H410	GHS06 GHS09 Dgr	H330 H300 H311 H410		M=1000	
015-064-00-5	bromophos-ethyl (ISO); *O*-4-bromo–dichlorophenyl *O*,*O*-diethyl phosphorothioate	225-399-0	4824-78-6	Acute Tox. 3 (*) Acute Tox. 4 (*) Aquatic Acute 1 Aquatic Chronic 1	H301 H312 H400 H410	GHS06 GHS09 Dgr	H301 H312 H410			

▼B

Indeksinumero	Kansainvälinen kemiallinen yksilöinti	EY-numero	CAS-numero	Luokitus		Merkinnät			Erityiset pitoisuusrajat, M-kertoimet	Huomautukset
				Vaaraluokka- ja kategoriakoodi(t)	Vaara- lausekekoodi(t)	Varoitusmerkki, huomiosanakoodi(t)	Vaaralausekekoodi(t)	Täydentävä(t) vaaralausekekoodit		
015-065-00-0	*S*-[2-(ethylsulphinyl)ethyl] *O*,*O*-dimethyl phosphorodithioate	—	2703-37-9	Acute Tox. 2 (*) Acute Tox. 1 Acute Tox. 2 (*) Aquatic Chronic 2	H330 H310 H300 H411	GHS06 GHS09 Dgr	H330 H310 H300 H411			
015-066-00-6	omethoate (ISO); *O*,*O*-dimethyl *S*-methylcarbamoylmethyl phosphorothioate	214-197-8	1113-02-6	Acute Tox. 3 (*) Acute Tox. 4 (*) Aquatic Acute 1	H301 H312 H400	GHS06 GHS09 Dgr	H301 H312 H400			

▼M1

015-067-00-1	phosalone (ISO); *S*-(6-chloro-2-oxobenzoxazolin-3-ylmethyl) *O*,*O*-diethyl phosphorodithioate	218-996-2	2310-17-0	Acute Tox. 3 * Acute Tox. 4 * Acute Tox. 4 * Skin Sens. 1 Aquatic Acute 1 Aquatic Chronic 1	H301 H332 H312 H317 H400 H410	GHS06 GHS09 Dgr	H301 H332 H312 H317 H410		M=1000	

▼B

015-068-00-7	dichlofenthion (ISO); *O*–dichlorophenyl *O*,*O*-diethyl phosphorothioate	202-564-5	97-17-6	Acute Tox. 4 (*) Aquatic Acute 1 Aquatic Chronic 1	H302 H400 H410	GHS07 GHS09 Wng	H302 H400 H410			
015-069-00-2	methidathion (ISO); -dihydro-5-methoxy-2-oxo-,4-thiadiazol-3-ylmethyl-*O*,*O*-dimethylphosphorodithioate	213-449-4	950-37-8	Acute Tox. 2 (*) Acute Tox. 4 (*) Aquatic Acute 1 Aquatic Chronic 1	H300 H312 H400 H410	GHS06 GHS09 Dgr	H300 H312 H410			

▼B

Indeksinumero	Kansainvälinen kemiallinen yksilöinti	EY-numero	CAS-numero	Luokitus		Merkinnät			Erityiset pitoisuusrajat, M-kertoimet	Huomautukset
				Vaaraluokka- ja kategoriakoodi(t)	Vaara- lausekekoodi(t)	Varoitusmerkki, huomiosanakoodi(t)	Vaaralausekekoodi(t)	Täydentävä(t) vaaralausekekoodit		
015-070-00-8	cyanthoate (ISO); *S*-(*N*-(1-cyano-1-methylethyl)carbamoylmethyl) *O*,*O*-diethyl phosphorothioate	223-099-4	3734-95-0	Acute Tox. 2 (*) Acute Tox. 3 (*)	H300 H311	GHS06 Dgr	H300 H311			
015-071-00-3	chlorfenvinphos (ISO); 2-chloro-1-(dichlorophenyl) vinyl diethyl phosphate	207-432-0	470-90-6	Acute Tox. 2 (*) Acute Tox. 3 (*) Aquatic Acute 1 Aquatic Chronic 1	H300 H311 H400 H410	GHS06 GHS09 Dgr	H300 H311 H410			
015-072-00-9	monocrotophos (ISO); dimethyl-1-methyl-2-(methylcarbamoyl)vinyl phosphate	230-042-7	6923-22-4	Muta. 2 Acute Tox. 2 (*) Acute Tox. 2 (*) Acute Tox. 3 (*) Aquatic Acute 1 Aquatic Chronic 1	H341 H330 H300 H311 H400 H410	GHS06 GHS08 GHS09 Dgr	H341 H330 H300 H311 H410			
015-073-00-4	dicrotophos (ISO); (*Z*)-2-dimethylcarbamoyl-1-methylvinyl dimethyl phosphate	205-494-3	141-66-2	Acute Tox. 2 (*) Acute Tox. 3 (*) Aquatic Acute 1 Aquatic Chronic 1	H300 H311 H400 H410	GHS06 GHS09 Dgr	H300 H311 H410			
015-074-00-X	crufomate (ISO); 4-tert-butyl-2-chlorophenyl methyl methylphosphoramidate	206-083-1	299-86-5	Acute Tox. 4 (*) Acute Tox. 4 (*) Aquatic Acute 1 Aquatic Chronic 1	H312 H302 H400 H410	GHS07 GHS09 Wng	H312 H302 H410			

▼B

Indeksinumero	Kansainvälinen kemiallinen yksilöinti	EY-numero	CAS-numero	Luokitus		Merkinnät			Erityiset pitoisuusrajat, M-kertoimet	Huomautukset
				Vaaraluokka- ja kategoriakoodi(t)	Vaara- lausekekoodi(t)	Varoitusmerkki, huomiosanakoodi(t)	Vaaralausekekoodi(t)	Täydentävä(t) vaaralausekekoodit		
015-075-00-5	*S*-[2-(isopropylsulphinyl)ethyl] *O*,*O*-dimethyl phosphorothioate	—	2635-50-9	Acute Tox. 3 (*) Acute Tox. 3 (*) Acute Tox. 3 (*)	H331 H311 H301	GHS06 Dgr	H331 H311 H301			
015-076-00-0	potasan; *O, O*-diethyl *O*-(4-methylcoumarin-7-yl) phosphorothioate	—	299-45-6	Acute Tox. 2 (*) Acute Tox. 1 Acute Tox. 2 (*) Aquatic Acute 1 Aquatic Chronic 1	H330 H310 H300 H400 H410	GHS06 GHS09 Dgr	H330 H310 H300 H410		M=1000	
015-077-00-6	-dichlorovinyl 2-ethylsulphinylethyl methyl phosphate	—	7076-53-1	Acute Tox. 3 (*) Acute Tox. 3 (*) Acute Tox. 3 (*)	H331 H311 H301	GHS06 Dgr	H331 H311 H301			
015-078-00-1	demeton-*S*-methylsulphon (ISO); *S*-2-ethylsulphonylethyl dimethyl phosphorothioate	241-109-5	17040-19-6	Acute Tox. 3 (*) Acute Tox. 4 (*) Aquatic Chronic 2	H301 H312 H411	GHS06 GHS09 Dgr	H301 H312 H411			
015-079-00-7	acephate (ISO); *O*,*S*-dimethyl acetylphosphoramidothioate	250-241-2	30560-19-1	Acute Tox. 4 (*)	H302	GHS07 Wng	H302			
015-080-00-2	amidithion (ISO); 2-methoxyethylcarbamoylmethyl *O*,*O*-dimethyl phosphorodithioate	—	919-76-6	Acute Tox. 4 (*)	H302	GHS07 Wng	H302			
015-081-00-8	*O*,*O*,*O*',*O*'-tetrapropyl dithiopyrophosphate	221-817-0	3244-90-4	Acute Tox. 4 (*) Acute Tox. 4 (*) Aquatic Acute 1 Aquatic Chronic 1	H312 H302 H400 H410	GHS07 GHS09 Wng	H312 H302 H410			

▼B

Indeksinumero	Kansainvälinen kemiallinen yksilöinti	EY-numero	CAS-numero	Luokitus		Merkinnät			Erityiset pitoisuusrajat, M-kertoimet	Huomautukset
				Vaaraluokka- ja kategoriakoodi(t)	Vaara- lausekekoodi(t)	Varoitusmerkki, huomiosanakoodi(t)	Vaaralausekekoodi(t)	Täydentävä(t) vaaralausekekoodit		
015-082-00-3	azothoate (ISO); *O*-4-(4-chlorophenylazo)phenyl *O*,*O*-dimethyl phosphorothioate	227-419-3	5834-96-8	Acute Tox. 4 (*) Acute Tox. 4 (*)	H332 H302	GHS07 Wng	H332 H302			
015-083-00-9	bensulide (ISO); *O*,*O*-diisopropyl 2-phenylsulphonylaminoethyl phosphorodithioate	212-010-4	741-58-2	Acute Tox. 4 (*) Aquatic Acute 1 Aquatic Chronic 1	H302 H400 H410	GHS07 GHS09 Wng	H302 H410			
015-084-00-4	chlorpyrifos (ISO); *O*,*O*-diethyl *O*-,6-trichloro-2-pyridyl phosphorothioate	220-864-4	2921-88-2	Acute Tox. 3 (*) Aquatic Acute 1 Aquatic Chronic 1	H301 H400 H410	GHS06 GHS09 Dgr	H301 H400 H410		M=10000	
015-085-00-X	chlorphonium chloride (ISO); tributyl (-dichlorobenzyl) phosphonium chloride	204-105-4	115-78-6	Acute Tox. 3 (*) Acute Tox. 4 (*) Eye Irrit. 2 Skin Irrit. 2	H301 H312 H319 H315	GHS06 Dgr	H301 H312 H319 H315			
015-086-00-5	coumithoate (ISO); *O*,*O*-diethyl *O*-,0-tetrahydro-6-oxo-benzo(c)chromen-3-yl phosphorothioate	—	572-48-5	Acute Tox. 3 (*)	H301	GHS06 Dgr	H301			
015-087-00-0	cyanophos (ISO); *O*-4-cyanophenyl *O*,*O*-dimethyl phosphorothioate	220-130-3	2636-26-2	Acute Tox. 4 (*) Acute Tox. 4 (*) Aquatic Acute 1 Aquatic Chronic 1	H312 H302 H400 H410	GHS07 GHS09 Wng	H312 H302 H410			
015-088-00-6	dialifos (ISO); 2-chloro-1-phthalimidoethyl *O*,*O*-diethyl phosphorodithioate	233-689-3	10311-84-9	Acute Tox. 2 (*) Acute Tox. 3 (*) Aquatic Acute 1 Aquatic Chronic 1	H300 H311 H400 H410	GHS06 GHS09 Dgr	H300 H311 H400 H410			

▼B

Indeksinumero	Kansainvälinen kemiallinen yksilöinti	EY-numero	CAS-numero	Luokitus		Merkinnät			Erityiset pitoisuusrajat, M-kertoimet	Huomautukset
				Vaaraluokka- ja kategoriakoodi(t)	Vaara- lausekekoodi(t)	Varoitusmerkki, huomiosanakoodi(t)	Vaaralausekekoodi(t)	Täydentävä(t) vaaralausekekoodit		
015-089-00-1	ethoate-methyl (ISO); ethylcarbamoylmethyl *O*,*O*-dimethyl phosphorodithioate	204-121-1	116-01-8	Acute Tox. 4 (*) Acute Tox. 4 (*)	H312 H302	GHS07 Wng	H312 H302			
015-090-00-7	fensulfothion (ISO); *O*,*O*-diethyl *O*-4-methylsulfinylphenyl phosphorothioate	204-114-3	115-90-2	Acute Tox. 1 Acute Tox. 2 (*) Aquatic Acute 1 Aquatic Chronic 1	H310 H300 H400 H410	GHS06 GHS09 Dgr	H310 H300 H410			
015-091-00-2	fonofos (ISO); *O*-ethyl phenyl ethylphosphonodithioate	213-408-0	944-22-9	Acute Tox. 1 Acute Tox. 2 (*) Aquatic Acute 1 Aquatic Chronic 1	H310 H300 H400 H410	GHS06 GHS09 Dgr	H310 H300 H410			
015-092-00-8	phosacetim (ISO); *O*,*O*-bis(4-chlorophenyl) *N*-acetimidoylphosphoramidothioate	223-874-7	4104-14-7	Acute Tox. 1 Acute Tox. 2 (*) Aquatic Acute 1 Aquatic Chronic 1	H310 H300 H400 H410	GHS06 GHS09 Dgr	H310 H300 H410			
015-093-00-3	leptophos (ISO); *O*-4-bromo–dichlorophenyl *O*-methyl phenylphosphorothioate	244-472-8	21609-90-5	Acute Tox. 3 (*) STOT SE 1 Acute Tox. 4 (*) Aquatic Acute 1 Aquatic Chronic 1	H301 H370 (**) H312 H400 H410	GHS06 GHS08 GHS09 Dgr	H301 H370 (**) H312 H410			
015-094-00-9	mephosfolan (ISO); diethyl 4-methyl–dithiolan-2-ylidenephosphoramidate	213-447-3	950-10-7	Acute Tox. 1 Acute Tox. 2 (*) Aquatic Chronic 2	H310 H300 H411	GHS06 GHS09 Dgr	H310 H300 H411			
015-095-00-4	methamidophos (ISO); *O*,*S*-dimethyl phosphoramidothioate	233-606-0	10265-92-6	Acute Tox. 2 (*) Acute Tox. 2 (*) Acute Tox. 3 (*) Aquatic Acute 1	H330 H300 H311 H400	GHS06 GHS09 Dgr	H330 H300 H311 H400			

▼B

Indeksinumero	Kansainvälinen kemiallinen yksilöinti	EY-numero	CAS-numero	Luokitus		Merkinnät			Erityiset pitoisuusrajat, M-kertoimet	Huomautukset
				Vaaraluokka- ja kategoriakoodi(t)	Vaara- lausekekoodi(t)	Varoitusmerkki, huomiosanakoodi(t)	Vaaralausekekoodi(t)	Täydentävä(t) vaaralausekekoodit		
015-096-00-X	oxydisulfoton (ISO); *O, O*-diethyl *S*-2-ethylsulphinylethyl phosphorodithioate	219-679-1	2497-07-6	Acute Tox. 2 (*) Acute Tox. 3 (*) Aquatic Acute 1 Aquatic Chronic 1	H300 H311 H400 H410	GHS06 GHS09 Dgr	H300 H311 H410		M=10	
015-097-00-5	phenthoate (ISO); ethyl 2-(dimethoxyphosphinothioylthio)-2-phenylacetate	219-997-0	2597-03-7	Acute Tox. 4 (*) Acute Tox. 4 (*) Aquatic Acute 1 Aquatic Chronic 1	H312 H302 H400 H410	GHS07 GHS09 Wng	H312 H302 H410		M=100	
015-098-00-0	trichloronate (ISO); *O*-ethyl *O*-,5-trichlorophenyl ethylphosphonothioate	206-326-1	327-98-0	Acute Tox. 2 (*) Acute Tox. 3 (*) Aquatic Acute 1 Aquatic Chronic 1	H300 H311 H400 H410	GHS06 GHS09 Dgr	H300 H311 H410			
015-099-00-6	pirimiphos-ethyl (ISO); *O*,*O*-diethyl *O*-2-diethylamino-6-methylpyrimidin-4-yl phosphorothioate	245-704-0	23505-41-1	Acute Tox. 3 (*) Acute Tox. 4 (*) Aquatic Acute 1 Aquatic Chronic 1	H301 H312 H400 H410	GHS06 GHS09 Dgr	H301 H312 H410			
▼M1 015-100-00-X	phoxim (ISO); α-(diethoxyphosphinothioylimino) phenylacetonitrile	238-887-3	14816-18-3	Repr. 2 Acute Tox. 4 * Skin Sens. 1 Aquatic Acute 1 Aquatic Chronic 1	H361f*** H302 H317 H400 H410	GHS08 GHS07 GHS09 Wng	H361f*** H302 H317 H410		M=1000	

▼B

Indeksinumero	Kansainvälinen kemiallinen yksilöinti	EY-numero	CAS-numero	Luokitus		Merkinnät			Erityiset pitoisuusrajat, M-kertoimet	Huomautukset
				Vaaraluokka- ja kategoriakoodi(t)	Vaara- lausekekoodi(t)	Varoitusmerkki, huomiosanakoodi(t)	Vaaralausekekoodi(t)	Täydentävä(t) vaaralausekekoodit		
015-101-00-5	phosmet (ISO); *O*,*O*-dimethyl phthalimidomethyl *S*-phosphorodithioate	211-987-4	732-11-6	Acute Tox. 4 (*) Acute Tox. 4 (*) Aquatic Acute 1 Aquatic Chronic 1	H312 H302 H400 H410	GHS07 GHS09 Wng	H312 H302 H410		M=100	

▼M1

015-102-00-0	tris(2-chloroethyl)phosphate	204-118-5	115-96-8	Carc. 2 Repr. 1B Acute Tox. 4 * Aquatic Chronic 2	H351 H360F*** H302 H411	GHS08 GHS07 GHS09 Dgr	H351 H360F*** H302 H411			

▼B

015-103-00-6	phosphorus tribromide	232-178-2	7789-60-8	Skin Corr. 1B STOT SE 3	H314 H335	GHS05 GHS07 Dgr	H314 H335	EUH014		
015-104-00-1	diphosphorus pentasulphide; phosphorus pentasulphide	215-242-4	1314-80-3	Flam. Sol. 1 Water-react. 1 Acute Tox. 4 (*) Acute Tox. 4 (*) Aquatic Acute 1	H228 H260 H332 H302 H400	GHS02 GHS07 GHS09 Dgr	H228 H260 H332 H302 H400	EUH029		T
015-105-00-7	triphenyl phosphite	202-908-4	101-02-0	Eye Irrit. 2 Skin Irrit. 2 Aquatic Acute 1 Aquatic Chronic 1	H319 H315 H400 H410	GHS07 GHS09 Wng	H319 H315 H410		Skin Irrit. 2; H315: C ≥ 5 % Eye Irrit. 2; H319: C ≥ 5 %	

▼B

Indeksinumero	Kansainvälinen kemiallinen yksilöinti	EY-numero	CAS-numero	Luokitus		Merkinnät			Erityiset pitoisuusrajat, M-kertoimet	Huomautukset
				Vaaraluokka- ja kategoriakoodi(t)	Vaara- lausekekoodi(t)	Varoitusmerkki, huomiosanakoodi(t)	Vaaralausekekoodi(t)	Täydentävä(t) vaaralausekekoodit		
015-106-00-2	hexamethylphosphoric triamide; hexamethylphosphoramide	211-653-8	680-31-9	Carc. 1B Muta. 1B	H350 H340	GHS08 Dgr	H350 H340		Carc. 1B; H350: C ≥ 0.01 %	
015-107-00-8	ethoprophos (ISO); ethyl-*S*,*S*-dipropyl phosphorodithioate	236-152-1	13194-48-4	Acute Tox. 2 (*) Acute Tox. 1 Acute Tox. 3 (*) Skin Sens. 1 Aquatic Acute 1 Aquatic Chronic 1	H330 H310 H301 H317 H400 H410	GHS06 GHS09 Dgr	H330 H310 H301 H317 H410			
015-108-00-3	bromophos (ISO); *O*-4-bromo–dichlorophenyl *O*,*O*-dimethyl phosphorothioate	218-277-3	2104-96-3	Acute Tox. 4 (*) Aquatic Acute 1 Aquatic Chronic 1	H302 H400 H410	GHS07 GHS09 Wng	H302 H410		M=100	
015-109-00-9	crotoxyphos (ISO); 1-phenylethyl 3-(dimethoxyphosphinyloxy) isocrotonate	231-720-5	7700-17-6	Acute Tox. 3 (*) Acute Tox. 3 (*) Aquatic Acute 1 Aquatic Chronic 1	H311 H301 H400 H410	GHS06 GHS09 Dgr	H311 H301 H410		M=10	
015-110-00-4	cyanofenphos (ISO); *O*-4-cyanophenyl *O*-ethyl phenylphosphonothioate	—	13067-93-1	Acute Tox. 3 (*) STOT SE 1 Acute Tox. 4 (*) Eye Irrit. 2 Aquatic Chronic 2	H301 H370 (**) H312 H319 H411	GHS06 GHS08 GHS09 Dgr	H301 H370 (**) H312 H319 H411			

▼B

Indeksinumero	Kansainvälinen kemiallinen yksilöinti	EY-numero	CAS-numero	Luokitus		Merkinnät			Erityiset pitoisuusrajat, M-kertoimet	Huomautukset
				Vaaraluokka- ja kategoriakoodi(t)	Vaara- lausekekoodi(t)	Varoitusmerkki, huomiosanakoodi(t)	Vaaralausekekoodi(t)	Täydentävä(t) vaaralausekekoodit		
015-111-00-X	phosfolan (ISO); diethyl -dithiolan-2-ylidenephosphoramidate	213-423-2	947-02-4	Acute Tox. 1 Acute Tox. 2 (*)	H310 H300	GHS06 Dgr	H310 H300			
015-112-00-5	thionazin (ISO); *O*,*O*-diethyl *O*-pyrazin-2-yl phosphorothioate;	206-049-6	297-97-2	Acute Tox. 1 Acute Tox. 2 (*)	H310 H300	GHS06 Dgr	H310 H300			
▼M1										
015-113-00-0	tolclofos-methyl (ISO); *O*-(2,6-dichloro-*p*-tolyl)-*O*,*O*-dimethyl thiophosphate	260-515-3	57018-04-9	Skin Sens. 1 Aquatic Acute 1 Aquatic Chronic 1	H317 H400 H410	GHS07 GHS09 Wng	H317 H410			
▼M6										
015-114-00-6	chlormephos (ISO); *S*-chloromethyl *O*,*O*-diethyl phosphorodithioate	246-538-1	24934-91-6	Acute Tox. 1 Acute Tox. 2 * Aquatic Acute 1 Aquatic Chronic 1	H310 H300 H400 H410	GHS06 GHS09 Dgr	H310 H300 H410		M = 10	
015-115-00-1	chlorthiophos (ISO); [isomeric reaction mass in which O-2,5-dichlorophenyl-4-methylthiophenyl O,O-diethyl phosphorothioate predominates]	244-663-6	21923-23-9	Acute Tox. 2 * Acute Tox. 3 * Aquatic Acute 1 Aquatic Chronic 1	H300 H311 H400 H410	GHS06 GHS09 Dgr	H300 H311 H410		M = 1000	
▼B										
015-116-00-7	demephion-*O* (ISO); *O*,*O*-dimethyl *O*-2-methylthioethyl phosphorothioate	211-666-9	682-80-4	Acute Tox. 2 (*) Acute Tox. 3 (*)	H300 H311	GHS06 Dgr	H300 H311			

▼B

Indeksinumero	Kansainvälinen kemiallinen yksilöinti	EY-numero	CAS-numero	Luokitus		Merkinnät			Erityiset pitoisuusrajat, M-kertoimet	Huomautukset
				Vaaraluokka- ja kategoriakoodi(t)	Vaara- lausekekoodi(t)	Varoitusmerkki, huomiosanakoodi(t)	Vaaralausekekoodi(t)	Täydentävä(t) vaaralausekekoodit		
015-117-00-2	demephion-*S* (ISO); *O*,*O*-dimethyl *S*-2-methylthioethyl phosphorothioate	219-971-9	2587-90-8	Acute Tox. 2 (*) Acute Tox. 3 (*)	H300 H311	GHS06 Dgr	H300 H311			
015-118-00-8	demeton	—	8065-48-3	Acute Tox. 1 Acute Tox. 2 (*) Aquatic Acute 1	H310 H300 H400	GHS06 GHS09 Dgr	H310 H300 H400			
015-119-00-3	dimethyl 4-(methylthio)phenyl phosphate	—	3254-63-5	Acute Tox. 1 Acute Tox. 2 (*)	H310 H300	GHS06 Dgr	H310 H300			
015-120-00-9	ditalimfos (ISO); *O*,*O*-diethyl phthalimidophosphonothioate	225-875-8	5131-24-8	Skin Irrit. 2 Skin Sens. 1	H315 H317	GHS07 Wng	H315 H317			
015-121-00-4	edifenphos (ISO); *O*-ethyl *S*,*S*-diphenyl phosphorodithioate	241-178-1	17109-49-8	Acute Tox. 3 (*) Acute Tox. 3 (*) Acute Tox. 4 (*) Skin Sens. 1 Aquatic Acute 1 Aquatic Chronic 1	H331 H301 H312 H317 H400 H410	GHS06 GHS09 Dgr	H331 H301 H312 H317 H410			
015-122-00-X	etrimfos (ISO); *O*-6-ethoxy-2-ethylpyrimidin-4-yl *O*,*O*-dimethylphosphorothioate	253-855-9	38260-54-7	Acute Tox. 4 (*) Aquatic Acute 1 Aquatic Chronic 1	H302 H400 H410	GHS07 GHS09 Wng	H302 H410		M=10	
▼M7 015-123-00–5	fenamiphos (ISO); ethyl-4-methylthio-*m*-tolyl isopropyl phosphoramidate	244-848-1	22224-92-6	Acute Tox. 2 Acute Tox. 2 Acute Tox. 2 Eye Irrit. 2 Aquatic Acute 1 Aquatic Chronic 1	H300 H310 H330 H319 H400 H410	GHS06 GHS09 Dgr	H300 H310 H330 H319 H410		M = 100 M = 100	

▼B

Indeksinumero	Kansainvälinen kemiallinen yksilöinti	EY-numero	CAS-numero	Luokitus		Merkinnät			Erityiset pitoisuusrajat, M-kertoimet	Huomautukset
				Vaaraluokka- ja kategoriakoodi(t)	Vaara- lausekekoodi(t)	Varoitusmerkki, huomiosanakoodi(t)	Vaaralausekekoodi(t)	Täydentävä(t) vaaralausekekoodit		
015-124-00-0	fosthietan (ISO); diethyl -dithietan-2-ylidenephosphoramidate	244-437-7	21548-32-3	Acute Tox. 1 Acute Tox. 2 (*)	H310 H300	GHS06 Dgr	H310 H300			
015-125-00-6	glyphosine (ISO); *N*,*N*-bis(phosphonomethyl)glycine	219-468-4	2439-99-8	Eye Dam. 1	H318	GHS05 Dgr	H318			
015-126-00-1	heptenophos (ISO); 7-chlorobicyclo(3.2.0)hepta–dien-6-yl dimethyl phosphate	245-737-0	23560-59-0	Acute Tox. 3 (*) Aquatic Acute 1 Aquatic Chronic 1	H301 H400 H410	GHS06 GHS09 Dgr	H301 H410		M=100	
015-127-00-7	iprobenfos(ISO); *S*-benzyl diisopropyl phosphorothioate	247-449-0	26087-47-8	Acute Tox. 4 (*) Aquatic Chronic 2	H302 H411	GHS07 GHS09 Wng	H302 H411			
015-128-00-2	IPSP; *S*-ethylsulphinylmethyl *O*,*O*-diisopropylphosphorodithioate	—	5827-05-4	Acute Tox. 1 Acute Tox. 3 (*) Aquatic Acute 1 Aquatic Chronic 1	H310 H301 H400 H410	GHS06 GHS09 Dgr	H310 H301 H410		M=100	
015-129-00-8	isofenphos (ISO); *O*-ethyl *O*-2-isopropoxycarbonylphenyl-isopropylphosphoramidothioate	246-814-1	25311-71-1	Acute Tox. 3 (*) Acute Tox. 3 (*) Aquatic Acute 1 Aquatic Chronic 1	H311 H301 H400 H410	GHS06 GHS09 Dgr	H311 H301 H410		M=100	
015-130-00-3	isothioate (ISO); *S*-2-isopropylthioethyl *O*,*O*-dimethyl phosphorodithioate;	—	36614-38-7	Acute Tox. 3 (*) Acute Tox. 3 (*)	H311 H301	GHS06 Dgr	H311 H301			

▼B

Indeksinumero	Kansainvälinen kemiallinen yksilöinti	EY-numero	CAS-numero	Luokitus		Merkinnät			Erityiset pitoisuusrajat, M-kertoimet	Huomautukset
				Vaaraluokka- ja kategoriakoodi(t)	Vaara- lausekekoodi(t)	Varoitusmerkki, huomiosanakoodi(t)	Vaaralausekekoodi(t)	Täydentävä(t) vaaralausekekoodit		
015-131-00-9	isoxathion (ISO); *O*,*O*-diethyl *O*-5-phenylisoxazol-3-ylphosphorothioate	242-624-8	18854-01-8	Acute Tox. 3 (*) Acute Tox. 3 (*) Aquatic Acute 1 Aquatic Chronic 1	H311 H301 H400 H410	GHS06 GHS09 Dgr	H311 H301 H410			
015-132-00-4	*S*-(chlorophenylthiomethyl) *O*,*O*-dimethylphosphorodithioate; methylcarbophenothione	—	953-17-3	Acute Tox. 3 (*) Acute Tox. 3 (*) Aquatic Acute 1 Aquatic Chronic 1	H311 H301 H400 H410	GHS06 GHS09 Dgr	H311 H301 H410		M=1000	
015-133-00-X	piperophos (ISO); *S*-2-methylpiperidinocarbonylmethyl-*O*,*O*-dipropyl phosphorodithioate	—	24151-93-7	Acute Tox. 4 (*) Aquatic Acute 1 Aquatic Chronic 1	H302 H400 H410	GHS07 GHS09 Wng	H302 H410		M=10	
015-134-00-5	pirimiphos-methyl (ISO); *O*-(2-diethylamino-6-methylpyrimidin-4-yl) *O*,*O*-dimethyl phosphorothioate	249-528-5	29232-93-7	Acute Tox. 4 (*) Aquatic Acute 1 Aquatic Chronic 1	H302 H400 H410	GHS07 GHS09 Wng	H302 H410			
015-135-00-0	profenofos (ISO) *O*-(4-bromo-2-chlorophenyl) *O*-ethyl *S*-propyl phosphorothioate;	255-255-2	41198-08-7	Acute Tox. 4 (*) Acute Tox. 4 (*) Acute Tox. 4 (*) Aquatic Acute 1 Aquatic Chronic 1	H332 H312 H302 H400 H410	GHS07 GHS09 Wng	H332 H312 H302 H410		M=1000	
015-136-00-6	*trans*-isopropyl-3-[[(ethylamino)methoxyfosfinothioyl]oxy]crotonate; isopropyl 3-[[(ethylamino)methoxyphosphinothioyl]oxy]isocrotonate; propetamphos (ISO)	250-517-2	31218-83-4	Acute Tox. 3 (*) Aquatic Acute 1 Aquatic Chronic 1	H301 H400 H410	GHS06 GHS09 Dgr	H301 H410		M=100	

▼B

Indeksinumero	Kansainvälinen kemiallinen yksilöinti	EY-numero	CAS-numero	Luokitus		Merkinnät			Erityiset pitoisuusrajat, M-kertoimet	Huomautukset
				Vaaraluokka- ja kategoriakoodi(t)	Vaara- lausekekoodi(t)	Varoitusmerkki, huomiosanakoodi(t)	Vaaralausekekoodi(t)	Täydentävä(t) vaaralausekekoodit		
015-137-00-1	pyrazophos (ISO); *O*,*O*-diethyl *O*-(6-ethoxycarbonyl-5-methylpyrazolo[-a]pyrimidin-2-yl) phosphorothioate	236-656-1	13457-18-6	Acute Tox. 4 (*) Acute Tox. 4 (*) Aquatic Acute 1 Aquatic Chronic 1	H332 H302 H400 H410	GHS07 GHS09 Wng	H332 H302 H410			
015-138-00-7	quinalphos (ISO); *O*,*O*-diethyl-*O*-quinoxalin-2-yl phosphorothioate	237-031-6	13593-03-8	Acute Tox. 3 (*) Acute Tox. 4 (*) Aquatic Acute 1 Aquatic Chronic 1	H301 H312 H400 H410	GHS06 GHS09 Dgr	H301 H312 H410		M=1000	
015-139-00-2	terbufos (ISO); *S*—*tert*-butylthiomethyl *O, O*-diethylphosphorodithioate;	235-963-8	13071-79-9	Acute Tox. 1 Acute Tox. 2 (*) Aquatic Acute 1 Aquatic Chronic 1	H310 H300 H400 H410	GHS06 GHS09 Dgr	H310 H300 H410		M=1000	

▼M1

015-140-00-8	triazophos (ISO); *O*,*O*-diethyl-*O*-1-phenyl-1*H*-1,2,4-triazol-3-yl phosphorothioate	245-986-5	24017-47-8	Acute Tox. 3 * Acute Tox. 3 * Acute Tox. 4 * Aquatic Acute 1 Aquatic Chronic 1	H331 H301 H312 H400 H410	GHS06 GHS09 Dgr	H331 H301 H312 H410		M=100	

▼B

015-141-00-3	ethylenediammonium *O*,*O*-bis(octyl) phosphorodithioate, mixed isomers	400-520-1	—	Skin Corr. 1B Acute Tox. 4 (*) Aquatic Acute 1 Aquatic Chronic 1	H314 H302 H400 H410	GHS05 GHS07 GHS09 Dgr	H314 H302 H410			

▼B

Indeksinumero	Kansainvälinen kemiallinen yksilöinti	EY-numero	CAS-numero	Luokitus		Merkinnät			Erityiset pitoisuusrajat, M-kertoimet	Huomautukset
				Vaaraluokka- ja kategoriakoodi(t)	Vaara- lausekekoodi(t)	Varoitusmerkki, huomiosanakoodi(t)	Vaaralausekekoodi(t)	Täydentävä(t) vaaralausekekoodit		
015-142-00-9	butyl (dialkyloxy(dibutoxyphosphoryloxy))titanium (trialkyloxy)titanium phosphate	401-100-0	—	Flam. Liq. 2 Eye Irrit. 2 Aquatic Chronic 2	H225 H319 H411	GHS02 GHS07 GHS09 Dgr	H225 H319 H411			T
015-143-00-4	reaction mass of 2-chloroethyl chloropropyl 2-chloroethylphosphonate, reaction mass of isomers and 2-chloroethyl chloropropyl 2-chloropropylphosphonate, reaction mass of isomers	401-740-0	—	Acute Tox. 4 (*)	H302	GHS07 Wng	H302			
015-144-00-X	reaction mass of pentyl methylphosphinate and 2-methylbutyl methylphosphinate	402-090-0	87025-52-3	Skin Corr. 1B	H314	GHS05 Dgr	H314			
015-145-00-5	reaction mass of copper(I) *O*,*O*-diisopropyl phosphorodithioate and copper(I) *O*-isopropyl *O*-(4-methylpent-2-yl) phosphorodithioate and copper(I) *O*,*O*-bis(4-methylpent-2-yl) phosphorodithioate	401-520-4	—	Aquatic Acute 1 Aquatic Chronic 1	H400 H410	GHS09 Wng	H410			
015-146-00-0	*S*-(tricyclo(5.2.1.0)deca-3-en-8(or 9)-yl *O*-(isopropyl or isobutyl or 2-ethylhexyl) *O*-(isopropyl or isobutyl or 2-ethylhexyl) phosphorodithioate	401-850-9	—	Aquatic Acute 1 Aquatic Chronic 1	H400 H410	GHS09 Wng	H410			
015-147-00-6	reaction mass of C_{12-14}-tert-alkylammonium diphenyl phosphorothioate and dinonyl sulphide (or disulphide)	400-930-0	—	Skin Irrit. 2 Eye Dam. 1 Skin Sens. 1 Aquatic Chronic 2	H315 H318 H317 H411	GHS05 GHS07 GHS09 Dgr	H315 H318 H317 H411			

▼B

Indeksinumero	Kansainvälinen kemiallinen yksilöinti	EY-numero	CAS-numero	Luokitus		Merkinnät			Erityiset pitoisuusrajat, M-kertoimet	Huomautukset
				Vaaraluokka- ja kategoriakoodi(t)	Vaara- lausekekoodi(t)	Varoitusmerkki, huomiosanakoodi(t)	Vaaralausekekoodi(t)	Täydentävä(t) vaaralausekekoodit		
015-148-00-1	2-(diphosphonomethyl)succinic acid	403-070-4	51395-42-7	Skin Corr. 1B Skin Sens. 1	H314 H317	GHS05 GHS07 Dgr	H314 H317			
015-149-00-7	reaction mass of: hexyldioctylphosphineoxide; dihexyloctylphosphineoxide; trioctylphosphineoxide	403-470-9	—	Skin Corr. 1B Aquatic Acute 1 Aquatic Chronic 1	H314 H400 H410	GHS05 GHS09 Dgr	H314 H410			
015-150-00-2	(2-(-dioxolan-2-yl)ethyl)triphenylphosphonium bromide	404-940-6	86608-70-0	Acute Tox. 4 (*) Eye Dam. 1 STOT RE 2 (*) Aquatic Chronic 3	H302 H318 H373 (**) H412	GHS08 GHS05 GHS07 Dgr	H302 H318 H373 (**) H412			
015-151-00-8	tris(isopropyl/*tert*-butylphenyl) phosphate	405-010-2	—	Aquatic Chronic 2	H411	GHS09	H411			
015-152-00-3	dioxabenzofos (ISO); 2-methoxy-4*H*-,2-benzodioxaphosphorin 2-sulphide	223-292-3	3811-49-2	Acute Tox. 3 (*) Acute Tox. 3 (*) STOT SE 1 Aquatic Chronic 2	H311 H301 H370 (**) H411	GHS06 GHS08 GHS09 Dgr	H311 H301 H370 (**) H411			
015-153-00-9	isazofos (ISO); *O*-(5-chloro-1-isopropyl-,4-triazol-3-yl) *O*,*O*-diethyl phosphorothioate	255-863-8	42509-80-8	Acute Tox. 2 (*) Acute Tox. 3 (*) Acute Tox. 3 (*) STOT RE 2 (*) Skin Sens. 1 Aquatic Acute 1 Aquatic Chronic 1	H330 H311 H301 H373 (**) H317 H400 H410	GHS06 GHS08 GHS09 Dgr	H330 H311 H301 H373 (**) H317 H410			

▼B

Indeksinumero	Kansainvälinen kemiallinen yksilöinti	EY-numero	CAS-numero	Luokitus		Merkinnät			Erityiset pitoisuusrajat, M-kertoimet	Huomautukset
				Vaaraluokka- ja kategoriakoodi(t)	Vaara- lausekekoodi(t)	Varoitusmerkki, huomiosanakoodi(t)	Vaaralausekekoodi(t)	Täydentävä(t) vaaralausekekoodit		
▼M8										
015-154-00–4	ethephon; 2-chloroethylphosphonic acid	240-718-3	16672-87-0	Acute Tox. 3 Acute Tox. 4 Acute Tox. 4 Skin Corr. 1C Aquatic Chronic 2	H311 H332 H302 H314 H411	GHS06 GHS05 GHS09 Dgr	H311 H332 H302 H314 H411	EUH071		
▼M1										
015-155-00-X	glufosinate ammonium (ISO); ammonium 2-amino-4-(hydroxymethylphosphinyl)butyrate	278-636-5	77182-82-2	Repr. 1B Acute Tox. 4 * Acute Tox. 4 * Acute Tox. 4 * STOT RE 2 *	H360Fd H332 H312 H302 H373**	GHS08 GHS07 Dgr	H360Fd H332 H312 H302 H373**			
▼B										
015-156-00-5	methyl 3-[(dimethoxyphosphinothioyl)oxy]methacrylate; [1] methacrifos (ISO); methyl (*E*)-3-[(dimethoxyphosphinothioyl)oxy]methacrylate [2]	250-366-9 [1] — [2]	30864-28-9 [1] 62610-77-9 [2]	Acute Tox. 4 (*) Skin Sens. 1 Aquatic Acute 1 Aquatic Chronic 1	H302 H317 H400 H410	GHS07 GHS09 Wng	H302 H317 H410			
015-157-00-0	phosphonic acid; [1] phosphorous acid [2]	237-066-7 [1] 233-663-1 [2]	13598-36-2 [1] 10294-56-1 [2]	Acute Tox. 4 (*) Skin Corr. 1A	H302 H314	GHS05 GHS07 Dgr	H302 H314			
015-158-00-6	(η-cyclopentadienyl)(η-cumenyl)iron(1+)hexafluorophosphate(1-)	402-340-9	32760-80-8	Aquatic Chronic 3	H412	—	H412			
015-159-00-1	hydroxyphosphonoacetic acid	405-710-8	23783-26-8	Acute Tox. 4 (*) STOT RE 2 (*) Skin Corr. 1B Skin Sens. 1	H302 H373 (**) H314 H317	GHS08 GHS05 GHS07 Dgr	H302 H373 (**) H314 H317			

▼B

Indeksinumero	Kansainvälinen kemiallinen yksilöinti	EY-numero	CAS-numero	Luokitus		Merkinnät			Erityiset pitoisuusrajat, M-kertoimet	Huomautukset
				Vaaraluokka- ja kategoriakoodi(t)	Vaara- lausekekoodi(t)	Varoitusmerkki, huomiosanakoodi(t)	Vaaralausekekoodi(t)	Täydentävä(t) vaaralausekekoodit		
015-160-00-7	vanadyl pyrophosphate	406-260-5	58834-75-6	Eye Irrit. 2 Skin Sens. 1 Aquatic Chronic 3	H319 H317 H412	GHS07 Wng	H319 H317 H412			
015-161-00-2	divanadyl pyrophosphate	407-130-0	65232-89-5	Acute Tox. 4 (*) Eye Dam. 1 Skin Sens. 1 Aquatic Chronic 2	H302 H318 H317 H411	GHS05 GHS07 GHS09 Dgr	H302 H318 H317 H411			
015-162-00-8	vanadium(IV) oxide hydrogen phosphate hemihydrate, lithium, zinc, molybdenum, iron and chlorine-doped	407-350-7	—	Acute Tox. 4 (*) STOT RE 2 (*) Eye Dam. 1 Aquatic Chronic 2	H332 H373 (**) H318 H411	GHS08 GHS05 GHS07 GHS09 Dgr	H332 H373 (**) H318 H411			
015-163-00-3	bis(-dimethoxybenzoyl)-,4-trimethylpentylphosphinoxide	412-010-6	145052-34-2	Skin Sens. 1 Aquatic Acute 1 Aquatic Chronic 1	H317 H400 H410	GHS07 GHS09 Wng	H317 H410			
015-164-00-9	calcium *P*,*P*'-(1-hydroxyethylene)bis(hydrogen phosphonate)dihydrate	400-480-5	36669-85-9	Aquatic Chronic 3	H412	—	H412			
015-165-00-4	reaction mass of: thiobis(-phenylene)-*S*,*S*,*S*',*S*'-tetraphenyldisulfonium bishexafluorophosphate; diphenyl(4-phenylthiophenyl)sulfonium hexafluorophosphate	404-986-7	—	Eye Dam. 1 Aquatic Acute 1 Aquatic Chronic 1	H318 H400 H410	GHS05 GHS09 Dgr	H318 H410			

▼B

Indeksinumero	Kansainvälinen kemiallinen yksilöinti	EY-numero	CAS-numero	Luokitus		Merkinnät			Erityiset pitoisuusrajat, M-kertoimet	Huomautukset
				Vaaraluokka- ja kategoriakoodi(t)	Vaara- lausekekoodi(t)	Varoitusmerkki, huomiosanakoodi(t)	Vaaralausekekoodi(t)	Täydentävä(t) vaaralausekekoodit		
015-166-00-X	-bis(-di-*tert*-butyl-4-methylphenoxy)-,0-tetraoxa–diphosphaspiro[5.5]undecane	410-290-4	80693-00-1	Aquatic Chronic 4	H413	—	H413			
015-167-00-5	3-(hydroxyphenylphosphinyl)propanoic acid	411-200-6	14657-64-8	Eye Dam. 1	H318	GHS05 Dgr	H318			
015-168-00-0	fosthiazate (ISO); (*RS*)-*S*—*sec*-butyl-*O*-ethyl-2-oxo–thiazolidin-3-ylphosphonothioate	—	98886-44-3	Acute Tox. 3 (*) Acute Tox. 3 (*) Acute Tox. 4 (*) Skin Sens. 1 Aquatic Acute 1 Aquatic Chronic 1	H331 H301 H312 H317 H400 H410	GHS06 GHS09 Dgr	H331 H301 H312 H317 H410	EUH070		
015-169-00-6	tributyltetradecylphosphonium tetrafluoroborate	413-520-1	—	Acute Tox. 4 (*) STOT RE 2 (*) Skin Corr. 1B Skin Sens. 1 Aquatic Acute 1 Aquatic Chronic 1	H302 H373 (**) H314 H317 H400 H410	GHS08 GHS05 GHS07 GHS09 Dgr	H302 H373 (**) H314 H317 H410			
015-170-00-1	reaction mass of: di-(1-octane-*N*,*N*,*N*-trimethylammonium) octylphosphate; 1-octane-*N*,*N*,*N*-trimethylammonium di-octylphosphate; 1-octane-*N*,*N*,*N*-trimethylammonium octylphosphate	407-490-9	—	Acute Tox. 4 (*) Acute Tox. 4 (*) Skin Corr. 1B	H312 H302 H314	GHS05 GHS07 Dgr	H312 H302 H314			
015-171-00-7	*O*,*O*,*O*-tris(2(or 4)-C_{9-10}-isoalkylphenyl) phosphorothioate	406-940-1	—	Aquatic Chronic 2	H411	GHS09	H411			

▼B

Indeksinumero	Kansainvälinen kemiallinen yksilöinti	EY-numero	CAS-numero	Luokitus		Merkinnät			Erityiset pitoisuusrajat, M-kertoimet	Huomautukset
				Vaaraluokka- ja kategoriakoodi(t)	Vaara- lausekekoodi(t)	Varoitusmerkki, huomiosanakoodi(t)	Vaaralausekekoodi(t)	Täydentävä(t) vaaralausekekoodit		
015-172-00-2	reaction mass of: bis(isotridecylammonium)mono(di-(4-methylpent-2-yloxy)thiophosphorothionylisopropyl)phosphate; isotridecylammonium bis(di-(4-methylpent-2-yloxy)thiophosphorothionylisopropyl)phosphate	406-240-6	—	Flam. Liq. 3 Skin Corr. 1B Aquatic Chronic 2	H226 H314 H411	GHS02 GHS05 GHS09 Dgr	H226 H314 H411			
015-173-00-8	methyl [2-(-dimethylethyl)-6-methoxypyrimidin-4-yl]ethylphosphonothioate	414-080-3	117291-73-3	Acute Tox. 4 (*) Aquatic Acute 1 Aquatic Chronic 1	H302 H400 H410	GHS07 GHS09 Wng	H302 H410			
015-174-00-3	1-chloro-*N*,*N*-diethyl–diphenyl-1-(phenylmethyl)phosphoramine	411-370-1	82857-68-9	Acute Tox. 3 (*) Eye Dam. 1 Aquatic Chronic 2	H301 H318 H411	GHS06 GHS05 GHS09 Dgr	H301 H318 H411			
015-175-00-9	*tert*-butyl (triphenylphosphoranylidene) acetate	412-880-7	35000-38-5	Acute Tox. 3 (*) STOT RE 2 (*) Eye Irrit. 2 Skin Sens. 1 Aquatic Chronic 2	H301 H373 (**) H319 H317 H411	GHS06 GHS08 GHS09 Dgr	H301 H373 (**) H319 H317 H411			
015-176-00-4	*P*,*P*,*P*',*P*'-tetrakis-(*o*-methoxyphenyl)propane–diphosphine	413-430-2	116163-96-3	Aquatic Acute 1 Aquatic Chronic 1	H400 H410	GHS09 Wng	H410			
015-177-00-X	((4-phenylbutyl)hydroxyphosphoryl)acetic acid	412-170-7	83623-61-4	STOT RE 2 (*) Eye Dam. 1 Skin Sens. 1	H373 (**) H318 H317	GHS08 GHS05 Dgr	H373 (**) H318 H317			
015-178-00-5	(*R*)-α-phenylethylammonium (-)-(1*R*, 2*S*)-(-epoxypropyl)phosphonate monohydrate	418-570-8	25383-07-7	Repr. 2 Aquatic Chronic 2	H361f (***) H411	GHS08 GHS09 Wng	H361f (***) H411			

▼B

Indeksinumero	Kansainvälinen kemiallinen yksilöinti	EY-numero	CAS-numero	Luokitus		Merkinnät			Erityiset pitoisuusrajat, M-kertoimet	Huomautukset
				Vaaraluokka- ja kategoriakoodi(t)	Vaara- lausekekoodi(t)	Varoitusmerkki, huomiosanakoodi(t)	Vaaralausekekoodi(t)	Täydentävä(t) vaaralausekekoodit		
015-179-00-0	UVCB condensation product of: tetrakis-hydroxymethylphosphonium chloride, urea and distilled hydrogenated C_{16-18} tallow alkylamine	422-720-8	166242-53-1	Carc. 2 Acute Tox. 4 (*) STOT RE 2 (*) Skin Corr. 1B Skin Sens. 1 Aquatic Acute 1 Aquatic Chronic 1	H351 H302 H373 (**) H314 H317 H400 H410	GHS08 GHS05 GHS07 GHS09 Dgr	H351 H302 H373 (**) H314 H317 H410			
015-180-00-6	[*R*-(*R**,*S**)]-[[2-methyl-1-(1-oxopropoxy)propoxy]-(4-phenylbutyl)phosphinyl] acetic acid, (-)-cinchonidine (1:1) salt	415-820-8	137590-32-0	Eye Dam. 1 Skin Sens. 1 Aquatic Chronic 3	H318 H317 H412	GHS05 GHS07 Dgr	H318 H317 H412			
015-181-00-1	phosphine	232-260-8	7803-51-2	Flam. Gas 1 Press. Gas Acute Tox. 2 (*) Skin Corr. 1B Aquatic Acute 1	H220 H330 H314 H400	GHS02 GHS04 GHS06 GHS05 GHS09 Dgr	H220 H330 H314 H400			U
▼M6 015-182-00-7	tetrapropan-2-yl (dichloromethanediyl)bis(phosphonate)	430-630-5	10596-22-2	Acute Tox. 4 * Eye Irrit. 2 Skin Sens. 1	H302 H319 H317	GHS07 Wng	H302 H319 H317			
▼M1 015-183-00-2	(1-hydroxydodecylidene)diphosphonic acid	425-230-2	16610-63-2	Skin Corr. 1B Aquatic Acute 1 Aquatic Chronic 1	H314 H400 H410	GHS05 GHS09 Dgr	H314 H410			

▼B

Indeksinumero	Kansainvälinen kemiallinen yksilöinti	EY-numero	CAS-numero	Luokitus		Merkinnät			Erityiset pitoisuusrajat, M-kertoimet	Huomautukset
				Vaaraluokka- ja kategoriakoodi(t)	Vaara- lausekekoodi(t)	Varoitusmerkki, huomiosanakoodi(t)	Vaaralausekekoodi(t)	Täydentävä(t) vaaralausekekoodit		
015-184-00-8	Salts of glyphosate, with the exception of those specified elsewhere in this Annex	—	—	Aquatic Chronic 2	H411	GHS09	H411			A
015-186-00-9	chlorpyrifos-methyl (ISO) *O, O*-dimethyl *O*-,6-trichloro-2-pyridyl phosphorothioate	227-011-5	5598-13-0	Skin Sens. 1 Aquatic Acute 1 Aquatic Chronic 1	H317 H400 H410	GHS07 GHS09 Wng	H317 H410		M=10000	
015-187-00-4	reaction mass of: tetrasodium(((2-hydroxyethyl)imino)bis(methylene))bisphosphonate, *N*-oxide; trisodium ((tetrahydro-2-hydroxy-4*H*-,2-oxazaphosphorin-4-yl)-methyl)phosphonate, *N*-oxide, *P*-oxide	417-540-1	—	Eye Dam. 1 Aquatic Chronic 2	H318 H411	GHS05 GHS09 Dgr	H318 H411			
▼M8 ———										
▼B 015-189-00-5	phenyl bis(,6-trimethylbenzoyl)-phosphine oxide	423-340-5	162881-26-7	Skin Sens. 1 Aquatic Chronic 4	H317 H413	GHS07 Wng	H317 H413			
▼M1 015-190-00-0	bis(2,4-dicumylphenyl) neopentyl diphosphite; 3,9-bis[2,4-bis(1-methyl-1-phenylethyl)phenoxy]-2,4,8,10-tetraoxa-3,9-diphosphaspiro[5.5]undecane	421-920-2	154862-43-8	Aquatic Chronic 4	H413	—	H413			
015-191-00-6	dodecyldiphenyl phosphate	431-760-5	27460-02-2	Skin Irrit. 2 Aquatic Chronic 3	H315 H412	GHS07 Wng	H315 H412			

▼M1

Indeksinumero	Kansainvälinen kemiallinen yksilöinti	EY-numero	CAS-numero	Luokitus		Merkinnät			Erityiset pitoisuusrajat, M-kertoimet	Huomautukset
				Vaaraluokka- ja kategoriakoodi(t)	Vaara- lausekekoodi(t)	Varoitusmerkki, huomiosanakoodi(t)	Vaaralausekekoodi(t)	Täydentävä(t) vaaralausekekoodit		
▼M8										
015-192-00–1	tetrakis(2,6-dimethylphenyl)-*m*-phenylene biphosphate	432-770-2	139189-30-3	Skin Sens. 1	H317	GHS07 Wng	H317			
▼M1										
015-193-00-7	triphenyl(phenylmethyl)phosphonium 1,1,2,2,3,3,4,4,4-nonafluoro-*N*-methyl-1-butanesulfonamide (1:1)	442-960-7	332350-93-3	Acute Tox. 3 * Eye Dam. 1 Aquatic Acute 1 Aquatic Chronic 1	H301 H318 H400 H410	GHS05 GHS06 GHS09 Dgr	H301 H318 H410			
015-194-00-2	tetrabutyl-phosphonium nonafluoro-butane-1-sulfonate	444-440-5	220689-12-3	Acute Tox. 4 * Aquatic Chronic 3	H302 H412	GHS07 Wng	H302 H412			
015-195-00-8	reaction mass of: potassium *o*-toluenephosphonate; potassium *m*-toluenephosphonate; potassium *p*-toluenephosphonate	433-860-4	—	Eye Irrit. 2 Skin Sens. 1 Aquatic Chronic 3	H319 H317 H412	GHS07 Wng	H319 H317 H412			
015-196-00-3	reaction mass of: dimethyl (2-(hydroxymethylcarbamoyl)ethyl)phosphonate; diethyl (2-(hydroxymethylcarbamoyl)ethyl)phosphonate; methyl ethyl (2-(hydroxymethylcarbamoyl)ethyl)phosphonate	435-960-3	—	Carc. 1B Muta. 1B Skin Sens. 1	H350 H340 H317	GHS08 GHS07 Dgr	H350 H340 H317			
015-197-00-9	bis(2,4,4-trimethylpentyl)dithiophosphonic acid	420-160-9	107667-02-7	Flam. Liq. 3 Acute Tox. 3 * Acute Tox. 4 * Skin Corr. 1B Aquatic Chronic 2	H226 H331 H302 H314 H411	GHS02 GHS06 GHS05 GHS09 Dgr	H226 H331 H302 H314 H411			
015-198-00-4	(4-phenylbutyl)phosphinic acid	420-450-5	86552-32-1	Carc. 2 Eye Dam. 1	H351 H318	GHS05 GHS08 Dgr	H351 H318			

▼B

Indeksinumero	Kansainvälinen kemiallinen yksilöinti	EY-numero	CAS-numero	Luokitus		Merkinnät			Erityiset pitoisuusrajat, M-kertoimet	Huomautukset
				Vaaraluokka- ja kategoriakoodi(t)	Vaara- lausekekoodi(t)	Varoitusmerkki, huomiosanakoodi(t)	Vaaralausekekoodi(t)	Täydentävä(t) vaaralausekekoodit		
▼M3										
015-199-00-X	tris[2-chloro-1-chloromethyl)ethyl] phosphate	237-159-2	13674-87-8	Carc. 2	H351	GSH08 Wng	H351			
015-200-00-3	indium phosphide	244-959-5	22398-80-7	Carc. 1B Repr. 2 STOT RE 1	H350 H361f H372 (keuhkot)	GHS08 Dgr	H350 H361f H372 (keuhkot)		STOT RE 1; H372: C ≥ 0,1 % Carc 1B; H350: C ≥ 0,01 % STOT RE 2; H373: 0,01 % ≤ C < 0,1 %	
015-201-00-9	trixylyl phosphate	246-677-8	25155-23-1	Repr. 1B	H360F	GHS08 Dgr	H360F			
015-202-00-4	tris(nonylphenyl) phosphite	247-759-6	26523-78-4	Skin Sens. 1 Aquatic Acute 1 Aquatic Chronic 1	H317 H400 H410	GHS07 GHS09 Wng	H317 H410			
015-203-00-X	diphenyl(2,4,6-trimethylbenzoyl)phosphine oxide	278-355-8	75980-60-8	Repr. 2	H361f (aiheuttaa kivesten surkastumista)	GHS08 Wng	H361f (aiheuttaa kivesten surkastumista)			
▼B										
016-001-00-4	hydrogen sulphide	231-977-3	7783-06-4	Flam. Gas 1 Press. Gas Acute Tox. 2 (*) Aquatic Acute 1	H220 H330 H400	GHS02 GHS04 GHS06 GHS09 Dgr	H220 H330 H400			U
016-002-00-X	barium sulphide	244-214-4	21109-95-5	Acute Tox. 4 (*) Acute Tox. 4 (*) Aquatic Acute 1	H332 H302 H400	GHS07 GHS09 Wng	H332 H302 H400	EUH031		

▼B

Indeksinumero	Kansainvälinen kemiallinen yksilöinti	EY-numero	CAS-numero	Luokitus		Merkinnät			Erityiset pitoisuusrajat, M-kertoimet	Huomautukset
				Vaaraluokka- ja kategoriakoodi(t)	Vaara- lausekekoodi(t)	Varoitusmerkki, huomiosanakoodi(t)	Vaaralausekekoodi(t)	Täydentävä(t) vaaralausekekoodit		
016-003-00-5	barium polysulphides	256-814-3	50864-67-0	Eye Irrit. 2 STOT SE 3 Skin Irrit. 2 Aquatic Acute 1	H319 H335 H315 H400	GHS07 GHS09 Wng	H319 H335 H315 H400	EUH031		
016-004-00-0	calcium sulphide	243-873-5	20548-54-3	Eye Irrit. 2 STOT SE 3 Skin Irrit. 2 Aquatic Acute 1	H319 H335 H315 H400	GHS07 GHS09 Wng	H319 H335 H315 H400	EUH031		
016-005-00-6	calcium polysulphides	215-709-2	1344-81-6	Eye Irrit. 2 STOT SE 3 Skin Irrit. 2 Aquatic Acute 1	H319 H335 H315 H400	GHS07 GHS09 Wng	H319 H335 H315 H400	EUH031		
016-006-00-1	dipotassium sulphide; potassium sulphide	215-197-0	1312-73-8	Skin Corr. 1B Aquatic Acute 1	H314 H400	GHS05 GHS09 Dgr	H314 H400	EUH031		
016-007-00-7	potassium polysulphides	253-390-1	37199-66-9	Skin Corr. 1B Aquatic Acute 1	H314 H400	GHS05 GHS09 Dgr	H314 H400	EUH031		
016-008-00-2	ammonium polysulphides	232-989-1	9080-17-5	Skin Corr. 1B Aquatic Acute 1	H314 H400	GHS05 GHS09 Dgr	H314 H400	EUH031	EUH031: C ≥ 1 %	

▼B

Indeksinumero	Kansainvälinen kemiallinen yksilöinti	EY-numero	CAS-numero	Luokitus		Merkinnät			Erityiset pitoisuusrajat, M-kertoimet	Huomautukset
				Vaaraluokka- ja kategoriakoodi(t)	Vaara- lausekekoodi(t)	Varoitusmerkki, huomiosanakoodi(t)	Vaaralausekekoodi(t)	Täydentävä(t) vaaralausekekoodit		
▼M1										
016-009-00-8	disodium sulfide; sodium sulfide	215-211-5	1313-82-2	Acute Tox. 3 * Acute Tox. 4 * Skin Corr. 1B Aquatic Acute 1	H311 H302 H314 H400	GHS06 GHS05 GHS09 Dgr	H311 H302 H314 H400			
▼B										
016-010-00-3	sodium polysulphides	215-686-9	1344-08-7	Acute Tox. 3 (*) Skin Corr. 1B Aquatic Acute 1	H301 H314 H400	GHS06 GHS05 GHS09 Dgr	H301 H314 H400	EUH031		
016-011-00-9	sulphur dioxide	231-195-2	7446-09-5	Press. Gas Acute Tox. 3 (*) Skin Corr. 1B	H331 H314	GHS04 GHS06 GHS05 Dgr	H331 H314		*	U5
016-012-00-4	disulphur dichloride; sulfur monochloride	233-036-2	10025-67-9	Acute Tox. 3 (*) Acute Tox. 4 (*) Skin Corr. 1A Aquatic Acute 1	H301 H332 H314 H400	GHS06 GHS05 GHS09 Dgr	H301 H332 H314 H400	EUH014 EUH029	STOT SE 3; H335: C ≥ 1 %	
016-013-00-X	sulphur dichloride	234-129-0	10545-99-0	Skin Corr. 1B STOT SE 3 Aquatic Acute 1	H314 H335 H400	GHS05 GHS07 GHS09 Dgr	H314 H335 H400	EUH014	STOT SE 3; H335: C ≥ 5 %	

▼B

Indeksinumero	Kansainvälinen kemiallinen yksilöinti	EY-numero	CAS-numero	Luokitus		Merkinnät			Erityiset pitoisuusrajat, M-kertoimet	Huomautukset
				Vaaraluokka- ja kategoriakoodi(t)	Vaara- lausekekoodi(t)	Varoitusmerkki, huomiosanakoodi(t)	Vaaralausekekoodi(t)	Täydentävä(t) vaaralausekekoodit		
016-014-00-5	sulphur tetrachloride	—	13451-08-6	Skin Corr. 1B Aquatic Acute 1	H314 H400	GHS05 GHS09 Dgr	H314 H400	EUH014	STOT SE 3; H335: C ≥ 5 %	
016-015-00-0	thionyl dichloride; thionyl chloride	231-748-8	7719-09-7	Acute Tox. 4 (*) Acute Tox. 4 (*) Skin Corr. 1A	H332 H302 H314	GHS05 GHS07 Dgr	H332 H302 H314	EUH014 EUH029	STOT SE 3; H335: C ≥ 1 %	
016-016-00-6	sulphuryl chloride	232-245-6	7791-25-5	Skin Corr. 1B STOT SE 3	H314 H335	GHS05 GHS07 Dgr	H314 H335	EUH014		
016-017-00-1	chlorosulphonic acid	232-234-6	7790-94-5	Skin Corr. 1A STOT SE 3	H314 H335	GHS05 GHS07 Dgr	H314 H335	EUH014		
016-018-00-7	fluorosulphonic acid	232-149-4	7789-21-1	Acute Tox. 4 (*) Skin Corr. 1A	H332 H314	GHS05 GHS07 Dgr	H332 H314			
016-019-00-2	oleum ... % SO_3	—	—	Skin Corr. 1A STOT SE 3	H314 H335	GHS05 GHS07 Dgr	H314 H335	EUH014		B
016-020-00-8	sulphuric acid ... %	231-639-5	7664-93-9	Skin Corr. 1A	H314	GHS05 Dgr	H314		Skin Corr. 1A; H314: C ≥ 15 % Skin Irrit. 2; H315: 5 % ≤ C < 15 % Eye Irrit. 2; H319: 5 % ≤ C < 15 %	B

▼B

Indeksinumero	Kansainvälinen kemiallinen yksilöinti	EY-numero	CAS-numero	Luokitus		Merkinnät			Erityiset pitoisuusrajat, M-kertoimet	Huomautukset
				Vaaraluokka- ja kategoriakoodi(t)	Vaara- lausekekoodi(t)	Varoitusmerkki, huomiosanakoodi(t)	Vaaralausekekoodi(t)	Täydentävä(t) vaaralausekekoodit		
016-021-00-3	methanethiol; methyl mercaptan	200-822-1	74-93-1	Flam. Gas. 1 Press. Gas Acute Tox. 3 (*) Aquatic Acute 1 Aquatic Chronic 1	H220 H331 H400 H410	GHS02 GHS04 GHS06 GHS09 Dgr	H220 H331 H410			U
016-022-00-9	ethanethiol; ethyl mercaptan	200-837-3	75-08-1	Flam. Liq. 2 Acute Tox. 4 (*) Aquatic Acute 1 Aquatic Chronic 1	H225 H332 H400 H410	GHS02 GHS07 GHS09 Dgr	H225 H332 H410			
016-023-00-4	dimethyl sulphate	201-058-1	77-78-1	Carc. 1B Muta. 2 Acute Tox. 2 (*) Acute Tox. 3 (*) Skin Corr. 1B Skin Sens. 1	H350 H341 H330 H301 H314 H317	GHS06 GHS08 GHS05 Dgr	H350 H341 H330 H301 H314 H317		Carc. 1B; H350: C ≥ 0.01 % Muta. 2; H341: C ≥ 0.01 % STOT SE 3; H335: C ≥ 5 %	
016-024-00-X	dimexano(ISO); bis(methoxythiocarbonyl) disulphide	215-993-8	1468-37-7	Acute Tox. 4 (*) Aquatic Acute 1 Aquatic Chronic 1	H302 H400 H410	GHS07 GHS09 Wng	H302 H410			
016-025-00-5	disul (ISO); 2-(-dichlorophenoxy)ethyl hydrogensulphate; -DES	205-259-5	149-26-8	Acute Tox. 4 (*) Skin Irrit. 2 Eye Dam. 1	H302 H315 H318	GHS05 GHS07 Dgr	H302 H315 H318			
016-026-00-0	sulphamidic acid; sulphamic acid; sulfamic acid	226-218-8	5329-14-6	Eye Irrit. 2 Skin Irrit. 2 Aquatic Chronic 3	H319 H315 H412	GHS07 Wng	H319 H315 H412			

▼B

Indeksinumero	Kansainvälinen kemiallinen yksilöinti	EY-numero	CAS-numero	Luokitus		Merkinnät			Erityiset pitoisuusrajat, M-kertoimet	Huomautukset
				Vaaraluokka- ja kategoriakoodi(t)	Vaara- lausekekoodi(t)	Varoitusmerkki, huomiosanakoodi(t)	Vaaralausekekoodi(t)	Täydentävä(t) vaaralausekekoodit		
016-027-00-6	diethyl sulphate	200-589-6	64-67-5	Carc. 1B Muta. 1B Acute Tox. 4 (*) Acute Tox. 4 (*) Acute Tox. 4 (*) Skin Corr. 1B	H350 H340 H332 H312 H302 H314	GHS05 GHS08 GHS07 Dgr	H350 H340 H332 H312 H302 H314			
016-028-00-1	sodium dithionite; sodium hydrosulphite	231-890-0	7775-14-6	Self-heat. 1 Acute Tox. 4 (*)	H251 H302	GHS02 GHS07 Dgr	H251 H302	EUH031		
016-029-00-7	*p*-toluenesulphonic acid, containing more than 5 % H_2SO_4	—	—	Skin Corr. 1B	H314	GHS05 Dgr	H314		Skin Corr. 1B; H314: C ≥ 25 % Skin Irrit. 2; H315: 10 % ≤ C < 25 % Eye Irrit. 2; H319: 10 % ≤ C < 25 %	
016-030-00-2	*p*-toluenesulphonic acid (containing a maximum of 5 % H_2SO_4)	203-180-0	104-15-4	Eye Irrit. 2 STOT SE 3 Skin Irrit. 2	H319 H335 H315	GHS07 Wng	H319 H335 H315		STOT SE 3; H335: C ≥ 20 %	
016-031-00-8	tetrahydrothiophene–dioxide; sulpholane	204-783-1	126-33-0	Acute Tox. 4 (*)	H302	GHS07 Wng	H302			
016-032-00-3	-propanesultone; -oxathiolane -dioxide	214-317-9	1120-71-4	Carc. 1B Acute Tox. 4 (*) Acute Tox. 4 (*)	H350 H312 H302	GHS08 GHS07 Dgr	H350 H312 H302		►C3 Carc. 1B; H350: C ≥ 0,01 % ◄	
016-033-00-9	dimethylsulfamoylchloride	236-412-4	13360-57-1	Carc. 1B Acute Tox. 2 (*) Acute Tox. 4 (*) Acute Tox. 4 (*) Skin Corr. 1B	H350 H330 H312 H302 H314	GHS06 GHS05 GHS08 Dgr	H350 H330 H312 H302 H314			

▼B

Indeksinumero	Kansainvälinen kemiallinen yksilöinti	EY-numero	CAS-numero	Luokitus		Merkinnät			Erityiset pitoisuusrajat, M-kertoimet	Huomautukset
				Vaaraluokka- ja kategoriakoodi(t)	Vaara- lausekekoodi(t)	Varoitusmerkki, huomiosanakoodi(t)	Vaaralausekekoodi(t)	Täydentävä(t) vaaralausekekoodit		
016-034-00-4	tetrasodium '-(piperazine–diyl-bis((6-chloro-,5-triazine–diyl)imino(2-acetamido)–phenyleneazo))bis(naphthalene–disulphonate)	400-010-9	81898-60-4	Skin Sens. 1	H317	GHS07 Wng	H317			
016-035-00-X	pentasodium 5-anilino-3-(4-(4-(6-chloro-4-(3-sulphonatoanilino)-,5-triazin-2-ylamino)–dimethylphenylazo)–disulphonatophenylazo)-4-hydroxynaphthalene–disulphonate	400-120-7	—	Eye Irrit. 2	H319	GHS07 Wng	H319			
016-036-00-5	tetrasodium 5-(-dichloro-5-cyanopyrimidin-2-ylamino)-4-hydroxy–azodinaphthalene-,-disulphonate	400-130-1	—	Resp. Sens. 1 Aquatic Chronic 2	H334 H411	GHS08 GHS09 Dgr	H334 H411			
016-037-00-0	disodium 1-amino-4-(4-benzenesulphonamido-3-sulphonatoanilino)anthraquinone-2-sulphonate	400-350-8	85153-93-1	Eye Dam. 1 Aquatic Chronic 3	H318 H412	GHS05 Dgr	H318 H412			
016-038-00-6	disodium 6-((4-chloro-6-(*N*-methyl)-2-toluidino)-,5-triazin-2-ylamino)-1-hydroxy-2-(4-methoxy-2-sulphonatophenylazo)naphthalene-3-sulphonate	400-380-1	86393-35-3	Skin Sens. 1	H317	GHS07 Wng	H317			
016-039-00-1	tetrasodium 2-(6-chloro-4-(4-(-dimethyl-4-(-disulphonatophenylazo)phenylazo)-3-ureidoanilino)-,5-triazin-2-ylamino)benzene–disulphonate	400-430-2	—	Skin Sens. 1	H317	GHS07 Wng	H317			

▼B

Indeksinumero	Kansainvälinen kemiallinen yksilöinti	EY-numero	CAS-numero	Luokitus		Merkinnät			Erityiset pitoisuusrajat, M-kertoimet	Huomautukset
				Vaaraluokka- ja kategoriakoodi(t)	Vaara- lausekekoodi(t)	Varoitusmerkki, huomiosanakoodi(t)	Vaaralausekekoodi(t)	Täydentävä(t) vaaralausekekoodit		
016-040-00-7	reaction mass of disodium 6-(-dihydroxyphenylazo)-3-(4-(4-(-dihydroxyphenylazo)anilino)-3-sulphonatophenylazo)-4-hydroxynaphthalene-2-sulphonate and disodium 6-(-diaminophenylazo)-3-(4-(4-(-diaminophenylazo)anilino)-3-sulphonatophenylazo)-4-hydroxynaphthalene-2-sulphonate and trisodium 6-(-dihydroxyphenylazo)-3-(4-(4-(7-(-dihydroxyphenylazo)-1-hydroxy-3-sulphonato-2-naphthylazo)anilino)-3-sulphonatophenylazo)-4-hydroxynaphthalene-2-sulphonate	400-570-4	—	Eye Irrit. 2	H319	GHS07 Wng	H319			
016-041-00-2	calcium -dichloro-4-(4-((5-chloro-4-methyl-2-sulphonatophenyl)azo)-5-hydroxy-3-methylpyrazol-1-yl)benzenesulphonate	400-710-4	—	Acute Tox. 4 (*)	H332	GHS07 Wng	H332			
016-042-00-8	tetrasodium 5-benzamido-3-(5-(4-fluoro-6-(1-sulphonato-2-naphthylamino)-,5-triazin-2-ylamino)-2-sulphonatophenylazo)-4-hydroxynaphthalene– disulphonate	400-790-0	85665-97-0	Eye Irrit. 2 Skin Irrit. 2 Skin Sens. 1	H319 H315 H317	GHS07 Wng	H319 H315 H317			
016-043-00-3	dilithium 6-acetamido-4-hydroxy-3-(4-((2-sulphonatooxy)ethylsulphonyl)phenylazo)naphthalene-2-sulphonate	401-010-1	—	Skin Sens. 1	H317	GHS07 Wng	H317			
016-044-00-9	disodium *S*,*S*-hexane–diyldi(thiosulphate) dihydrate	401-320-7	—	Skin Sens. 1 Aquatic Chronic 3	H317 H412	GHS07 Wng	H317 H412			

▼B

Indeksinumero	Kansainvälinen kemiallinen yksilöinti	EY-numero	CAS-numero	Luokitus		Merkinnät			Erityiset pitoisuusrajat, M-kertoimet	Huomautukset
				Vaaraluokka- ja kategoriakoodi(t)	Vaara- lausekekoodi(t)	Varoitusmerkki, huomiosanakoodi(t)	Vaaralausekekoodi(t)	Täydentävä(t) vaaralausekekoodit		
016-045-00-4	lithium sodium hydrogen 4-amino-6-(5-(5-chloro–difluoropyrimidin-4-ylamino)-2-sulphonatophenylazo)-5-hydroxy-3-(4-(2-(sulphonatooxy)ethylsulphonyl)phenylazo)naphthalene–disulphonate	401-560-2	108624-00-6	Skin Sens. 1	H317	GHS07 Wng	H317			
016-046-00-X	sodium hydrogensulphate	231-665-7	7681-38-1	Eye Dam. 1	H318	GHS05 Dgr	H318			
016-047-00-5	hexasodium 7-(4-(4-(4-(-disulphonatoanilino)-6-fluoro-,5-triazin-2-ylamino)-2-methylphenylazo)-7-sulphonatonaphthylazo)naphthalene-,5- trisulphonate	401-650-1	85665-96-9	Skin Sens. 1	H317	GHS07 Wng	H317			
016-048-00-0	sodium -dichloro-2-(5-cyano–bis(3-hydroxypropylamino)-4-methylpyridin-3-ylazo)benzenesulphonate	401-870-8	—	Eye Dam. 1 Aquatic Chronic 3	H318 H412	GHS05 Dgr	H318 H412			
016-049-00-6	calcium octadecylxylenesulphonate	402-040-8	—	Skin Corr. 1B Aquatic Chronic 2	H314 H411	GHS05 GHS09 Dgr	H314 H411			
016-050-00-1	potassium sodium 5-(4-chloro-6-(*N*-(4-(4-chloro-6-(5-hydroxy–disulphonato-6-(2-sulphonatophenylazo)-4-naphthylamino)-,5-triazin-2-ylamino) phenyl-*N*-methyl)amino)-,5-triazin-2-ylamino)-4-hydroxy-3-(2-sulphonatophenylazo)naphthalene–disulphonat	402-150-6	—	Eye Irrit. 2 Skin Sens. 1	H319 H317	GHS07 Wng	H319 H317			

▼B

Indeksinumero	Kansainvälinen kemiallinen yksilöinti	EY-numero	CAS-numero	Luokitus		Merkinnät			Erityiset pitoisuusrajat, M-kertoimet	Huomautukset
				Vaaraluokka- ja kategoriakoodi(t)	Vaara- lausekekoodi(t)	Varoitusmerkki, huomiosanakoodi(t)	Vaaralausekekoodi(t)	Täydentävä(t) vaaralausekekoodit		
016-051-00-7	trisodium 7-(4-(6-fluoro-4-(2-(2-vinylsulphonylethoxy)ethylamino)-,5-triazin-2-ylamino)-2-ureidophenylazo)naphthalene-,6- trisulphonate	402-170-5	106359-91-5	Skin Sens. 1	H317	GHS07 Wng	H317			
016-052-00-2	benzyltributylammonium 4-hydroxynaphthalene-1-sulphonate	402-240-5	102561-46-6	Acute Tox. 4 (*) Aquatic Chronic 2	H332 H411	GHS07 GHS09 Wng	H332 H411			
016-053-00-8	(C_{16} or C_{18}-n-alkyl)(C_{16} or C_{18}-n-alkyl)ammonium 2-((C_{16} or C_{18}-n-alkyl)(C_{16} or C_{18}-n-alkyl)carbamoyl)benzenesulphonate	402-460-1	—	Skin Irrit. 2 Skin Sens. 1 Aquatic Chronic 4	H315 H317 H413	GHS07 Wng	H315 H317 H413			
016-054-00-3	sodium 4-(,4-trimethylpentylcarbonyloxy)benzenesulfonate	400-030-8	—	Acute Tox. 3 (*) STOT RE 1 Acute Tox. 4 (*) Eye Irrit. 2 STOT SE 3 Skin Sens. 1	H331 H372 (**) H302 H319 H335 H317	GHS06 GHS08 Dgr	H331 H372 (**) H302 H319 H335 H317			
016-055-00-9	tetrasodium 4-amino–bis(5-(6-chloro-4-(2-hydroxyethylamino)-,5-triazin-2-ylamino)-2-sulfonatophenylazo)-5-hydroxy-naphthalene–sulfonate (containing > 35 % sodium chloride and sodium acetate)	400-510-7	—	Eye Dam. 1 Skin Sens. 1	H318 H317	GHS05 GHS07 Dgr	H318 H317			
016-056-00-4	potassium hydrogensulphate	231-594-1	7646-93-7	Skin Corr. 1B STOT SE 3	H314 H335	GHS05 GHS07 Dgr	H314 H335			
016-057-00-X	styrene-4-sulfonyl chloride	404-770-2	2633-67-2	Skin Irrit. 2 Eye Dam. 1 Skin Sens. 1	H315 H318 H317	GHS05 GHS07 Dgr	H315 H318 H317			

▼B

Indeksinumero	Kansainvälinen kemiallinen yksilöinti	EY-numero	CAS-numero	Luokitus		Merkinnät			Erityiset pitoisuusrajat, M-kertoimet	Huomautukset
				Vaaraluokka- ja kategoriakoodi(t)	Vaara- lausekekoodi(t)	Varoitusmerkki, huomiosanakoodi(t)	Vaaralausekekoodi(t)	Täydentävä(t) vaaralausekekoodit		
016-058-00-5	thionyl chloride, reaction products with ,4-thiadiazol–dithiol, *tert*-nonanethiol and C_{12-14}—*tert*-alkylamine	404-820-3	—	Skin Irrit. 2 Skin Sens. 1 Aquatic Chronic 3	H315 H317 H412	GHS07 Wng	H315 H317 H412			
016-059-00-0	*N*,*N*,*N*',*N*'-tetramethyldithiobis(ethylene)diamine dihydrochloride	405-300-9	17339-60-5	Acute Tox. 4 (*) Eye Irrit. 2 Skin Sens. 1 Aquatic Acute 1 Aquatic Chronic 1	H302 H319 H317 H400 H410	GHS07 GHS09 Wng	H302 H319 H317 H410			
016-060-00-6	diammonium peroxodisulphate; ammonium persulphate	231-786-5	7727-54-0	Ox. Sol. 3 Acute Tox. 4 (*) Eye Irrit. 2 STOT SE 3 Skin Irrit. 2 Resp. Sens. 1 Skin Sens. 1	H272 H302 H319 H335 H315 H334 H317	GHS03 GHS08 GHS07 Dgr	H272 H302 H319 H335 H315 H334 H317			
016-061-00-1	dipotassium peroxodisulphate; potassium persulphate	231-781-8	7727-21-1	Ox. Sol. 3 Acute Tox. 4 (*) Eye Irrit. 2 STOT SE 3 Skin Irrit. 2 Resp. Sens. 1 Skin Sens. 1	H272 H302 H319 H335 H315 H334 H317	GHS03 GHS08 GHS07 Dgr	H272 H302 H319 H335 H315 H334 H317			
016-062-00-7	bensultap (ISO); -bis(phenylsulfonylthio)-2-(*N*,*N*-dimethylamino)propane	—	17606-31-4	Acute Tox. 4 (*) Aquatic Acute 1 Aquatic Chronic 1	H302 H400 H410	GHS07 GHS09 Wng	H302 H410			
016-063-00-2	sodium metabisulphite	231-673-0	7681-57-4	Acute Tox. 4 (*) Eye Dam. 1	H302 H318	GHS05 GHS07 Dgr	H302 H318	EUH031		

▼B

Indeksinumero	Kansainvälinen kemiallinen yksilöinti	EY-numero	CAS-numero	Luokitus		Merkinnät			Erityiset pitoisuusrajat, M-kertoimet	Huomautukset
				Vaaraluokka- ja kategoriakoodi(t)	Vaara- lausekekoodi(t)	Varoitusmerkki, huomiosanakoodi(t)	Vaaralausekekoodi(t)	Täydentävä(t) vaaralausekekoodit		
016-064-00-8	sodium hydrogensulphite . . . %; sodium bisulphite . . . %	231-548-0	7631-90-5	Acute Tox. 4 (*)	H302	GHS07 Wng	H302	EUH031		B
016-065-00-3	sodium 1-amino-4-[2-methyl-5-(4-methylphenylsulfonylamino)phenylamino]anthraquinone-2-sulfonate	400-100-8	84057-97-6	Aquatic Chronic 2	H411	GHS09	H411			
016-066-00-9	tetrasodium [5-((4-amino-6-chloro-,5-triazin-2-yl)amino)-2-((2-hydroxy–disulfonatophenylazo)-2- sulfonatobenzylidenehydrazino)benzoate]copper(II)	404-070-7	116912-62-0	Aquatic Chronic 3	H412	—	H412			
016-067-00-4	(4-methylphenyl)mesitylene sulfonate	407-530-5	67811-06-7	Aquatic Chronic 4	H413	—	H413			
016-068-00-X	sodium -bis(tetradecyloxycarbonyl)benzenesulfinate	407-720-8	155160-86-4	Skin Sens. 1 Aquatic Chronic 2	H317 H411	GHS07 GHS09 Wng	H317 H411			
016-069-00-5	-bis-(tetradecyloxycarbonyl)benzenesulfinic acid	407-990-7	141915-64-2	Skin Sens. 1 Aquatic Chronic 2	H317 H411	GHS07 GHS09 Wng	H317 H411			
016-070-00-0	4-benzyloxy-4'-(-epoxy-2-methylprop-1-yloxy)diphenylsulfone	408-220-2	—	Aquatic Chronic 4	H413	—	H413			
016-071-00-6	trisodium 3-amino-3-dichloro-10-((3-((4-chloro-6-(2-sulfophenylamino)-,5-triazin-2-yl)amino)propyl) amino)-1-triphenoxydioxazinedisulfonate	410-130-3	136248-03-8	Skin Sens. 1	H317	GHS07 Wng	H317			
016-072-00-1	3-amino-4-hydroxy-*N*-(2-methoxyethyl)-benzenesulfonamide	411-520-6	112195-27-4	Eye Dam. 1 Skin Sens. 1 Aquatic Chronic 2	H318 H317 H411	GHS05 GHS07 GHS09 Dgr	H318 H317 H411			

▼B

Indeksinumero	Kansainvälinen kemiallinen yksilöinti	EY-numero	CAS-numero	Luokitus		Merkinnät			Erityiset pitoisuusrajat, M-kertoimet	Huomautukset
				Vaaraluokka- ja kategoriakoodi(t)	Vaara- lausekekoodi(t)	Varoitusmerkki, huomiosanakoodi(t)	Vaaralausekekoodi(t)	Täydentävä(t) vaaralausekekoodit		
016-073-00-7	tetrakis(phenylmethyl)thioperoxydi(carbothioamide)	404-310-0	10591-85-2	Aquatic Chronic 4	H413	—	H413			
016-074-00-2	6-fluoro-2-methyl-3-(4-methylthiobenzyl)indene	405-410-7	—	Skin Irrit. 2 Eye Dam. 1 Skin Sens. 1 Aquatic Chronic 2	H315 H318 H317 H411	GHS05 GHS07 GHS09 Dgr	H315 H318 H317 H411			
016-075-00-8	'-diallyl-'-sulfonyldiphenol	411-570-9	41481-66-7	Skin Sens. 1 Aquatic Chronic 2	H317 H411	GHS07 GHS09 Wng	H317 H411			
016-076-00-3	-bis((2-mercaptoethyl)thio)-1-propanethiol	411-290-7	131538-00-6	Acute Tox. 4 (*) STOT RE 2 (*) Aquatic Acute 1 Aquatic Chronic 1	H302 H373 (**) H400 H410	GHS08 GHS07 GHS09 Wng	H302 H373 (**) H410			
016-077-00-9	2-chloro-*p*-toluenesulfochloride	412-890-1	42413-03-6	Skin Corr. 1B Skin Sens. 1 Aquatic Chronic 3	H314 H317 H412	GHS05 GHS07 Dgr	H314 H317 H412			
016-078-00-4	4-methyl-*N*,*N*-bis(2-(((4-methylphenyl)sulfonyl)amino)ethyl)benzenesulfonamide	413-300-5	56187-04-3	Aquatic Chronic 4	H413	—				
016-079-00-X	*N*,*N*-bis(2-(*p*-toluenesulfonyloxy)ethyl)-*p*-toluenesulfonamide	412-920-3	16695-22-0	Skin Sens. 1 Aquatic Chronic 4	H317 H413	GHS07 Wng	H317 H413			
016-080-00-5	sodium 2-anilino-5-(2-nitro-4-(*N*-phenylsulfamoyl))anilinobenzenesulfonate	412-320-1	31361-99-6	Eye Dam. 1 Aquatic Chronic 3	H318 H412	GHS05 Dgr	H318 H412			
016-081-00-0	hexahydrocyclopenta[*c*]pyrrole-1-(1*H*)-ammonium *N*-ethoxycarbonyl-*N*-(*p*-tolylsulfonyl)azanide	418-350-1	—	Muta. 2 Acute Tox. 4 (*) Eye Irrit. 2 Skin Sens. 1 Aquatic Chronic 2	H341 H302 H319 H317 H411	GHS08 GHS07 GHS09 Wng	H341 H302 H319 H317 H411			

▼B

Indeksinumero	Kansainvälinen kemiallinen yksilöinti	EY-numero	CAS-numero	Luokitus		Merkinnät			Erityiset pitoisuusrajat, M-kertoimet	Huomautukset
				Vaaraluokka- ja kategoriakoodi(t)	Vaara- lausekekoodi(t)	Varoitusmerkki, huomiosanakoodi(t)	Vaaralausekekoodi(t)	Täydentävä(t) vaaralausekekoodit		
016-082-00-6	ethoxysulfuron (ISO); 1-(-dimethoxypyrimidin-2-yl)-3-(2-ethoxyphenoxysulfonyl)urea	—	126801-58-9	Aquatic Acute 1 Aquatic Chronic 1	H400 H410	GHS09 Wng	H410			
016-083-00-1	acibenzolar-*S*-methyl; benzo[,3]thiadiazole-7-carbothioic acid *S*-methyl ester	420-050-0	135158-54-2	Eye Irrit. 2 STOT SE 3 Skin Irrit. 2 Skin Sens. 1 Aquatic Acute 1 Aquatic Chronic 1	H319 H335 H315 H317 H400 H410	GHS07 GHS09 Wng	H319 H335 H315 H317 H410			

▼M1

016-084-00-7	prosulfuron (ISO); 1-(4-methoxy-6-methyl-1,3,5-triazin-2-yl)-3-[2-(3,3,3-trifluoropropyl)phenylsulfonyl]urea	—	94125-34-5	Acute Tox. 4 * Aquatic Acute 1 Aquatic Chronic 1	H302 H400 H410	GHS07 GHS09 Wng	H302 H410		M=100	

▼B

016-085-00-2	flazasulfuron (ISO); 1-(-dimethoxypyrimidin-2-yl)-3-(3-trifluoromethyl-2-pyridylsulfonyl)urea	—	104040-78-0	Aquatic Acute 1 Aquatic Chronic 1	H400 H410	GHS09 Wng	H410			
016-086-00-8	tetrasodium 10-amino-3-dichloro-3-(3-(4-(-disulfonatoanilino)-6-fluoro-,5-triazin-2-ylamino)prop-3-ylamino)-2-dioxa-4-diazapentacene-1-disulfonate	402-590-9	109125-56-6	Eye Dam. 1	H318	GHS05 Dgr	H318			

▼B

Indeksinumero	Kansainvälinen kemiallinen yksilöinti	EY-numero	CAS-numero	Luokitus		Merkinnät			Erityiset pitoisuusrajat, M-kertoimet	Huomautukset
				Vaaraluokka- ja kategoriakoodi(t)	Vaara- lausekekoodi(t)	Varoitusmerkki, huomiosanakoodi(t)	Vaaralausekekoodi(t)	Täydentävä(t) vaaralausekekoodit		

016-087-00-3	reaction mass of: thiobis(-phenylene)-*S*,*S*,*S*',*S*'-tetraphenyldisulfonium bishexafluorophosphate;
	diphenyl(4-phenylthiophenyl)sulfonium hexafluorophosphate;
	propylene carbonate
		403-490-8	104558-95-4	Eye Irrit. 2
				Skin Sens. 1
				Aquatic Acute 1
				Aquatic Chronic 1
					H319
					H317
					H400
					H410
						GHS07
						GHS09
						Wng
							H319
							H317
							H410			

016-088-00-9	4-(bis(4-(diethylamino)phenyl)methyl)benzene–dimethanesulfonic acid	407-280-7	71297-11-5	Aquatic Chronic 3	H412	—	H412			
016-089-00-4	reaction mass of esters of ','-hexahydroxy-,3',3'-tetramethyl-'-spirobiindan and 2-diazo–dihydro-1-oxo-5-sulfonaphthalene	413-840-1	—	Self-react. C (****) Aquatic Chronic 4	H242 H413	GHS02 Dgr	H242 H413			
016-090-00-X	4-methyl-*N*-(methylsulfonyl)benzenesulfonamide	415-040-8	14653-91-9	Acute Tox. 4 (*) STOT SE 3 Eye Dam. 1	H302 H335 H318	GHS05 GHS07 Dgr	H302 H335 H318			
016-091-00-5	C_{12-14}—*tert*-alkyl ammonium 1-amino-0-dihydro-0-dioxo-4-(,6-trimethylanilino)-anthracen-2-sulfonate	414-110-5	—	Eye Dam. 1 Aquatic Acute 1 Aquatic Chronic 1	H318 H400 H410	GHS05 GHS09 Dgr	H318 H410			
▼M6 016-092-00-0	reaction mass of: 4,7-bis(mercaptomethyl)-3,6,9-trithia-1,11-undecanedithiol; 4,8-bis(mercaptomethyl)-3,6,9-trithia-1,11-undecanedithiol; 5,7-bis(mercaptomethyl)-3,6,9-trithia-1,11-undecanedithiol	427-050-1	—	Repr. 2 Skin Irrit. 2 Skin Sens. 1 Aquatic Acute 1 Aquatic Chronic 1	H361f H315 H317 H400 H410	GHS08 GHS07 GHS09 Wng	H361f H315 H317 H410			

▼B

Indeksinumero	Kansainvälinen kemiallinen yksilöinti	EY-numero	CAS-numero	Luokitus		Merkinnät			Erityiset pitoisuusrajat, M-kertoimet	Huomautukset
				Vaaraluokka- ja kategoriakoodi(t)	Vaara- lausekekoodi(t)	Varoitusmerkki, huomiosanakoodi(t)	Vaaralausekekoodi(t)	Täydentävä(t) vaaralausekekoodit		
016-093-00-6	reaction mass of: 4-(7-hydroxy-,4-trimethyl-2-chromanyl)resorcinol-4-yl-tris(6-diazo–dihydro-5-oxonaphthalen-1-sulfonate); 4-(7-hydroxy-,4-trimethyl-2-chromanyl)resorcinolbis(6-diazo–dihydro-5-oxonaphthalen-1-sulfonate) (2:1)	414-770-4	140698-96-0	Self-react. C (****) Carc. 2	H242 H351	GHS02 GHS08 Dgr	H242 H351			

▼M1

016-094-00-1	sulfur	231-722-6	7704-34-9	Skin Irrit. 2	H315	GHS07 Wng	H315			

▼B

016-095-00-7	reaction mass of: reaction product of '-methylenebis[2-(4-hydroxybenzyl)–dimethylphenol] and 6-diazo–dihydro-5-oxo-naphthalenesulfonate (1:2); Reaction product of '-methylenebis[2-(4-hydroxybenzyl)–dimethylphenol] and 6-diazo–dihydro-5-oxo-naphthalenesulfonate (1:3)	417-980-4	—	Self-react. C (****) Carc. 2	H242 H351	GHS02 GHS08 Dgr	H242 H351			
016-096-00-2	thifensulfuron-methyl (ISO); methyl 3-(4-methoxy-6-methyl-,5-triazin-2-ylcarbamoylsulfamoyl)thiophene-2-carboxylate	—	79277-27-3	Aquatic Acute 1 Aquatic Chronic 1	H400 H410	GHS09 Wng	H410			

▼M1

Indeksinumero	Kansainvälinen kemiallinen yksilöinti	EY-numero	CAS-numero	Luokitus		Merkinnät			Erityiset pitoisuusrajat, M-kertoimet	Huomautukset
				Vaaraluokka- ja kategoriakoodi(t)	Vaara- lausekekoodi(t)	Varoitusmerkki, huomiosanakoodi(t)	Vaaralausekekoodi(t)	Täydentävä(t) vaaralausekekoodit		
016-097-00-8	1-amino-2-methyl-2-propanethiol hydrochloride	434-480-1	32047-53-3	Acute Tox. 4 * Skin Corr. 1B Skin Sens. 1 Aquatic Chronic 3	H302 H314 H317 H412	GHS05 GHS07 Dgr	H302 H314 H317 H412			
▼M6										
017-001-00-7	chlorine	231-959-5	7782-50-5	Ox. Gas 1 Press. Gas Acute Tox. 3 * Eye Irrit. 2 STOT SE 3 Skin Irrit. 2 Aquatic Acute 1	H270 H331 H319 H335 H315 H400	GHS03 GHS04 GHS06 GHS09 Dgr	H270 H331 H319 H335 H315 H400		M = 100	U
▼B										
017-002-00-2	hydrogen chloride	231-595-7	7647-01-0	Press. Gas Acute Tox. 3 (*) Skin Corr. 1A	H331 H314	GHS04 GHS06 GHS05 Dgr	H331 H314			U5
017-002-01-X	hydrochloric acid ... %	231-595-7	—	Skin Corr. 1B STOT SE 3	H314 H335	GHS05 GHS07 Dgr	H314 H335		Skin Corr. 1B; H314: C ≥ 25 % Skin Irrit. 2; H315: 10 % ≤ C < 25 % Eye Irrit. 2; H319: 10 % ≤ C < 25 % STOT SE 3; H335: C ≥ 10 %	B
017-003-00-8	barium chlorate	236-760-7	13477-00-4	Ox. Sol. 1 Acute Tox. 4 (*) Acute Tox. 4 (*) Aquatic Chronic 2	H271 H332 H302 H411	GHS03 GHS07 GHS09 Dgr	H271 H332 H302 H411			

▼B

Indeksinumero	Kansainvälinen kemiallinen yksilöinti	EY-numero	CAS-numero	Luokitus		Merkinnät			Erityiset pitoisuusrajat, M-kertoimet	Huomautukset
				Vaaraluokka- ja kategoriakoodi(t)	Vaara- lausekekoodi(t)	Varoitusmerkki, huomiosanakoodi(t)	Vaaralausekekoodi(t)	Täydentävä(t) vaaralausekekoodit		
017-004-00-3	potassium chlorate	223-289-7	3811-04-9	Ox. Sol. 1 Acute Tox. 4 (*) Acute Tox. 4 (*) Aquatic Chronic 2	H271 H332 H302 H411	GHS03 GHS07 GHS09 Dgr	H271 H332 H302 H411			
017-005-00-9	sodium chlorate	231-887-4	7775-09-9	Ox. Sol. 1 Acute Tox. 4 (*) Aquatic Chronic 2	H271 H302 H411	GHS03 GHS07 GHS09 Dgr	H271 H302 H411			
017-006-00-4	perchloric acid ... %	231-512-4	7601-90-3	Ox. Liq. 1 Skin Corr. 1A	H271 H314	GHS03 GHS05 Dgr	H271 H314		Skin Corr. 1A; H314: C ≥ 50 % Skin Corr. 1B; H314: 10 % ≤ C < 50 % Skin Irrit. 2; H315: 1 % ≤ C < 10 % Eye Irrit. 2; H319: 1 % ≤ C < 10 % Ox. Liq. 1; H271: C > 50 %: Ox. Liq. 2; H272: C ≤ 50 %:	B
017-007-00-X	barium perchlorate	236-710-4	13465-95-7	Ox. Sol. 1 Acute Tox. 4 (*) Acute Tox. 4 (*)	H271 H332 H302	GHS03 GHS07 Dgr	H271 H332 H302			
017-008-00-5	potassium perchlorate	231-912-9	7778-74-7	Ox. Sol. 1 Acute Tox. 4 (*)	H271 H302	GHS03 GHS07 Dgr	H271 H302			

▼B

Indeksinumero	Kansainvälinen kemiallinen yksilöinti	EY-numero	CAS-numero	Luokitus		Merkinnät			Erityiset pitoisuusrajat, M-kertoimet	Huomautukset
				Vaaraluokka- ja kategoriakoodi(t)	Vaara- lausekekoodi(t)	Varoitusmerkki, huomiosanakoodi(t)	Vaaralausekekoodi(t)	Täydentävä(t) vaaralausekekoodit		
▼M1										
017-009-00-0	ammonium perchlorate	232-235-1	7790-98-9	Expl. 1.1 Ox. Sol. 1	H201 H271	GHS01 Dgr	H201 H271			T
▼B										
017-010-00-6	sodium perchlorate	231-511-9	7601-89-0	Ox. Sol. 1 Acute Tox. 4 (*)	H271 H302	GHS03 GHS07 Dgr	H271 H302			
017-011-00-1	sodium hypochlorite, solution ... % Cl active	231-668-3	7681-52-9	Skin Corr. 1B Aquatic Acute 1	H314 H400	GHS05 GHS09 Dgr	H314 H400	EUH031	EUH031: C ≥ 5 %	B
▼M6										
017-012-00-7	calcium hypochlorite	231-908-7	7778-54-3	Ox. Sol. 2 Acute Tox. 4 * Skin Corr. 1B Aquatic Acute 1	H272 H302 H314 H400	GHS03 GHS05 GHS07 GHS09 Dgr	H272 H302 H314 H400	EUH031	Skin Corr. 1B; H314: C ≥ 5 % Skin Irrit. 2; H315: 1 % ≤ C < 5 % Eye Dam. 1; H318: 3 % ≤ C < 5 % Eye Irrit. 2; H319: 0,5 % ≤ C < 3 % M = 10	T
▼B										
017-013-00-2	calcium chloride	233-140-8	10043-52-4	Eye Irrit. 2	H319	GHS07 Wng	H319			
017-014-00-8	ammonium chloride	235-186-4	12125-02-9	Acute Tox. 4 (*) Eye Irrit. 2	H302 H319	GHS07 Wng	H302 H319			
017-015-00-3	(2-(aminomethyl)phenyl)acetylchloride hydrochloride	417-410-4	61807-67-8	Acute Tox. 4 (*) Skin Corr. 1A Skin Sens. 1	H302 H314 H317	GHS05 GHS07 Dgr	H302 H314 H317			

▼B

Indeksinumero	Kansainvälinen kemiallinen yksilöinti	EY-numero	CAS-numero	Luokitus		Merkinnät			Erityiset pitoisuusrajat, M-kertoimet	Huomautukset
				Vaaraluokka- ja kategoriakoodi(t)	Vaara- lausekekoodi(t)	Varoitusmerkki, huomiosanakoodi(t)	Vaaralausekekoodi(t)	Täydentävä(t) vaaralausekekoodit		
017-016-00-9	methyltriphenylphosphonium chloride	418-400-2	1031-15-8	Acute Tox. 4 (*) Acute Tox. 4 (*) Skin Irrit. 2 Eye Dam. 1 Aquatic Chronic 2	H312 H302 H315 H318 H411	GHS05 GHS07 GHS09 Dgr	H312 H302 H315 H318 H411			
017-017-00-4	(*Z*)-13-docosenyl-*N*,*N*-bis(2-hydroxyethyl)-*N*-methyl-ammonium-chloride	426-210-6	120086-58-0	Skin Corr. 1B Aquatic Acute 1 Aquatic Chronic 1	H314 H400 H410	GHS05 GHS09 Dgr	H314 H410			
017-018-00-X	*N*,*N*,*N*-trimethyl–bis(stearoyloxy)propylammonium chloride	405-660-7	—	Aquatic Chronic 2	H411	GHS09	H411			
017-019-00-5	(*R*)-,-tetrahydro–dimethoxy-1-veratrylisoquinoline hydrochloride	415-110-8	54417-53-7	Acute Tox. 4 (*) Aquatic Chronic 3	H302 H412	GHS07 Wng	H302 H412			
017-020-00-0	ethyl propoxy aluminium chloride	421-790-7	13014-29-4	Water-react. 1 Skin Corr. 1A	H260 H314	GHS02 GHS05 Dgr	H260 H314	EUH014		

▼B

Indeksinumero	Kansainvälinen kemiallinen yksilöinti	EY-numero	CAS-numero	Luokitus		Merkinnät			Erityiset pitoisuusrajat, M-kertoimet	Huomautukset
				Vaaraluokka- ja kategoriakoodi(t)	Vaara- lausekekoodi(t)	Varoitusmerkki, huomiosanakoodi(t)	Vaaralausekekoodi(t)	Täydentävä(t) vaaralausekekoodit		
017-021-00-6	behenamidopropyl-dimethyl-(dihydroxypropyl) ammonium chloride	423-420-1	136920-10-0	Eye Dam. 1 Skin Sens. 1 Aquatic Acute 1 Aquatic Chronic 1	H318 H317 H400 H410	GHS05 GHS07 GHS09 Dgr	H318 H317 H410			
▼M1 017-023-00-7	[phosphinyldynetris(oxy)] tris[3-aminopropyl-2-hydroxy-*N*,*N*-dimethyl-*N*-(C_{6-18})-alkyl] trichlorides	425-520-9	197179-61-6	Eye Dam. 1 Aquatic Acute 1 Aquatic Chronic 1	H318 H400 H410	GHS05 GHS09 Dgr	H318 H410			
▼M6 017-026-00-3	chlorine dioxide	233-162-8	10049-04-4	Press. Gas Ox. Gas 1 Acute Tox. 2 * Skin Corr. 1B Aquatic Acute 1	H270 H330 H314 H400	GHS04 GHS03 GHS06 GHS05 GHS09 Dgr	H270 H330 H314 H400		M = 10	5
017-026-01-0	chlorine dioxide … %	233-162-8	10049-04-4	Acute Tox. 3 * Skin Corr. 1B Aquatic Acute 1	H301 H314 H400	GHS06 GHS05 GHS09 Dgr	H301 H314 H400		Skin Corr. 1B; H314: C ≥ 5 % Skin Irrit. 2; H315: 1 % ≤ C < 5 % Eye Dam. 1; H318: 3 % ≤ C < 5 % Eye Irrit. 2; H319: 0,3 % ≤ C < 3 % STOT SE 3; H335: C ≥ 3 % M = 10	B

▼B

Indeksinumero	Kansainvälinen kemiallinen yksilöinti	EY-numero	CAS-numero	Luokitus		Merkinnät			Erityiset pitoisuusrajat, M-kertoimet	Huomautukset
				Vaaraluokka- ja kategoriakoodi(t)	Vaara- lausekekoodi(t)	Varoitusmerkki, huomiosanakoodi(t)	Vaaralausekekoodi(t)	Täydentävä(t) vaaralausekekoodit		
019-001-00-2	potassium	231-119-8	7440-09-7	Water-react. 1 Skin Corr. 1B	H260 H314	GHS02 GHS05 Dgr	H260 H314	EUH014		
019-002-00-8	potassium hydroxide; caustic potash	215-181-3	1310-58-3	Acute Tox. 4 (*) Skin Corr. 1A	H302 H314	GHS05 GHS07 Dgr	H302 H314		Skin Corr. 1A; H314: C ≥ 5 % Skin Corr. 1B; H314: 2 % ≤ C < 5 % ►C3 Skin Irrit. 2; H315: 0,5 % ≤ C < 2 % Eye Irrit. 2; H319: 0,5 % ≤ C < 2 % ◄	
▼M11 019-003-00-3	Kalium-(E,E)-heksa-2,4-dienoaatti	246-376-1	24634-61-5	Eye Irrit. 2	H319	GSH07 Wng	H319			
▼B 020-001-00-X	calcium	231-179-5	7440-70-2	Water-react. 2	H261	GHS02 Dgr	H261			
020-002-00-5	calcium cyanide	209-740-0	592-01-8	Acute Tox. 2 (*) Aquatic Acute 1 Aquatic Chronic 1	H300 H400 H410	GHS06 GHS09 Dgr	H300 H410	EUH032		

020-003-00-0	reaction mass of: dicalcium (bis(2-hydroxy-5-tetra-propenylphenylmethyl)methylamine)dihydroxide;
	tri-calcium (tris(2-hydroxy-5-tetra-propenylphenylmethyl)methylamine)tri-hydroxide;
	poly[calcium ((2-hydroxy-5-tetra-propenyl-phenylmethyl)methylamine)hydroxide]
		420-470-4	—	Eye Irrit. 2
				Skin Irrit. 2
				Skin Sens. 1
					H319
					H315
					H317
						GHS07
						Wng
							H319
							H315
							H317			

022-001-00-5	titanium tetrachloride	231-441-9	7550-45-0	Skin Corr. 1B	H314	GHS05 Dgr	H314	EUH014		

▼B

Indeksinumero	Kansainvälinen kemiallinen yksilöinti	EY-numero	CAS-numero	Luokitus		Merkinnät			Erityiset pitoisuusrajat, M-kertoimet	Huomautukset
				Vaaraluokka- ja kategoriakoodi(t)	Vaara- lausekekoodi(t)	Varoitusmerkki, huomiosanakoodi(t)	Vaaralausekekoodi(t)	Täydentävä(t) vaaralausekekoodit		
022-002-00-0	titanium(4+) oxalate	403-260-7	—	Eye Dam. 1	H318	GHS05 Dgr	H318			
022-003-00-6	bis(η^5-cyclopentadienyl)-bis(-difluoro-3-[pyrrol-1-yl]-phenyl)titanium	412-000-1	125051-32-3	Flam. Sol. 1 Repr. 2 STOT RE 2 (*) Aquatic Chronic 2	H228 H361f (***) H373 (**) H411	GHS02 GHS08 GHS09 Dgr	H228 H361f (***) H373 (**) H411			T
▼M6										
022-004-00-1	potassium titanium oxide ($K_2Ti_6O_{13}$)	432-240-0	12056-51-8	Carc. 2	H351	GHS08 Wng	H351			
▼M1										
022-005-00-7	[*N*-(1,1-dimethylethyl)-1,1-dimethyl-1-[(1,2,3,4,5-η)-2,3,4,5-tetramethyl-2,4-cyclopentadien-1-yl]silanaminato(2-)-κ*N*][(1,2,3,4-η)-1,3-pentadiene]-titanium	419-840-8	169104-71-6	Flam. Sol. 1**** Skin Corr. 1B Skin Sens. 1 Aquatic Chronic 4	H228 H314 H317 H413	GHS02 GHS05 GHS07 Dgr	H228 H314 H317 H413			
▼B										
023-001-00-8	divanadium pentaoxide; vanadium pentoxide	215-239-8	1314-62-1	Muta. 2 Repr. 2 STOT RE 1 Acute Tox. 4 (*) Acute Tox. 4 (*) STOT SE 3 Aquatic Chronic 2	H341 H361d (***) H372 (**) H332 H302 H335 H411	GHS08 GHS07 GHS09 Dgr	H341 H361d (***) H372 (**) H332 H302 H335 H411			

▼B

Indeksinumero	Kansainvälinen kemiallinen yksilöinti	EY-numero	CAS-numero	Luokitus		Merkinnät			Erityiset pitoisuusrajat, M-kertoimet	Huomautukset
				Vaaraluokka- ja kategoriakoodi(t)	Vaara- lausekekoodi(t)	Varoitusmerkki, huomiosanakoodi(t)	Vaaralausekekoodi(t)	Täydentävä(t) vaaralausekekoodit		
024-001-00-0	chromium (VI) trioxide	215-607-8	1333-82-0	Ox. Sol. 1 Carc. 1A Muta. 1B Repr. 2 Acute Tox. 2 (*) Acute Tox. 3 (*) Acute Tox. 3 (*) STOT RE 1 Skin Corr. 1A Resp. Sens. 1 Skin Sens. 1 Aquatic Acute 1 Aquatic Chronic 1	H271 H350 H340 H361f (***) H330 H311 H301 H372 (**) H314 H334 H317 H400 H410	GHS03 GHS06 GHS08 GHS05 GHS09 Dgr	H271 H350 H340 H361f (***) H330 H311 H301 H372 (**) H314 H334 H317 H410		STOT SE 3; H335: C ≥ 1 %	
024-002-00-6	potassium dichromate	231-906-6	7778-50-9	Ox. Sol. 2 Carc. 1B Muta. 1B Repr. 1B Acute Tox. 2 (*) Acute Tox. 3 (*) STOT RE 1 Acute Tox. 4 (*) Skin Corr. 1B Resp. Sens. 1 Skin Sens. 1 Aquatic Acute 1 Aquatic Chronic 1	H272 H350 H340 H360FD H330 H301 H372 (**) H312 H314 H334 H317 H400 H410	GHS03 GHS06 GHS08 GHS05 GHS09 Dgr	H272 H350 H340 H360FD H330 H301 H372 (**) H312 H314 H334 H317 H410		STOT SE 3; H335: C ≥ 5 %	3

▼B

Indeksinumero	Kansainvälinen kemiallinen yksilöinti	EY-numero	CAS-numero	Luokitus		Merkinnät			Erityiset pitoisuusrajat, M-kertoimet	Huomautukset
				Vaaraluokka- ja kategoriakoodi(t)	Vaara- lausekekoodi(t)	Varoitusmerkki, huomiosanakoodi(t)	Vaaralausekekoodi(t)	Täydentävä(t) vaaralausekekoodit		
024-003-00-1	ammonium dichromate	232-143-1	7789-09-5	Ox. Sol. 2 (****) Carc. 1B Muta. 1B Repr. 1B Acute Tox. 2 (*) Acute Tox. 3 (*) STOT RE 1 Acute Tox. 4 (*) Skin Corr. 1B Resp. Sens. 1 Skin Sens. 1 Aquatic Acute 1 Aquatic Chronic 1	H272 H350 H340 H360FD H330 H301 H372 (**) H312 H314 H334 H317 H400 H410	GHS03 GHS06 GHS08 GHS05 GHS09 Dgr	H272 H350 H340 H360FD H330 H301 H372 (**) H312 H314 H334 H317 H410		STOT SE 3; H335: C ≥ 5 % ►C3 Resp. Sens.; H334: C ≥ 0,2 % Skin Sens.; H317: C ≥ 0,2 % ◄	G3
▼M6 024-004-00-7	sodium dichromate	234-190-3	10588-01-9	Ox. Sol. 2 Carc. 1B Muta. 1B Repr. 1B Acute Tox. 2 * Acute Tox. 3 * Acute Tox. 4 * STOT RE 1 Skin Corr. 1B Resp. Sens. 1 Skin Sens. 1 Aquatic Acute 1 Aquatic Chronic 1	H272 H350 H340 H360FD H330 H301 H312 H372** H314 H334 H317 H400 H410	GHS03 GHS06 GHS05 GHS08 GHS09 Dgr	H272 H350 H340 H360FD H330 H301 H312 H372** H314 H334 H317 H410		Resp. Sens. 1; H334: C ≥ 0,2 % Skin Sens. 1; H317: C ≥ 0,2 % STOT SE 3; H335: C ≥ 5 %	3

▼B

Indeksinumero	Kansainvälinen kemiallinen yksilöinti	EY-numero	CAS-numero	Luokitus		Merkinnät			Erityiset pitoisuusrajat, M-kertoimet	Huomautukset
				Vaaraluokka- ja kategoriakoodi(t)	Vaara- lausekekoodi(t)	Varoitusmerkki, huomiosanakoodi(t)	Vaaralausekekoodi(t)	Täydentävä(t) vaaralausekekoodit		
▼M1										
▼B										
024-005-00-2	chromyl dichloride; chromic oxychloride	239-056-8	14977-61-8	Ox. Liq. 1 Carc. 1B Muta. 1B Skin Corr. 1A Skin Sens. 1 Aquatic Acute 1 Aquatic Chronic 1	H271 H350i H340 H314 H317 H400 H410	GHS03 GHS08 GHS05 GHS07 GHS09 Dgr	H271 H350i H340 H314 H317 H410		Skin Corr. 1A; H314: C ≥ 10 % Skin Corr. 1B; H314: 5 % ≤ C < 10 % ►C3 Skin Irrit. 2; H315: 0,5 % ≤ C < 5 % Eye Irrit. 2; H319: 0,5 % ≤ C < 5 % STOT SE 3; H335: 0,5 % ≤ C < 5 % Skin Sens. 1; H317: C ≥ 0,5 % ◄	T3
024-006-00-8	potassium chromate	232-140-5	7789-00-6	Carc. 1B Muta. 1B Eye Irrit. 2 STOT SE 3 Skin Irrit. 2 Skin Sens. 1 Aquatic Acute 1 Aquatic Chronic 1	H350i H340 H319 H335 H315 H317 H400 H410	GHS08 GHS07 GHS09 Dgr	H350i H340 H319 H335 H315 H317 H410		Skin Sens. 1; H317: C ≥ 0.5 %	3

▼B

Indeksinumero	Kansainvälinen kemiallinen yksilöinti	EY-numero	CAS-numero	Luokitus		Merkinnät			Erityiset pitoisuusrajat, M-kertoimet	Huomautukset
				Vaaraluokka- ja kategoriakoodi(t)	Vaara- lausekekoodi(t)	Varoitusmerkki, huomiosanakoodi(t)	Vaaralausekekoodi(t)	Täydentävä(t) vaaralausekekoodit		
024-007-00-3	zinc chromates including zinc potassium chromate	—	—	Carc. 1A Acute Tox. 4 (*) Skin Sens. 1 Aquatic Acute 1 Aquatic Chronic 1	H350 H302 H317 H400 H410	GHS08 GHS07 GHS09 Dgr	H350 H302 H317 H410			A
024-008-00-9	calcium chromate	237-366-8	13765-19-0	Carc. 1B Acute Tox. 4 (*) Aquatic Acute 1 Aquatic Chronic 1	H350 H302 H400 H410	GHS08 GHS07 GHS09 Dgr	H350 H302 H410			
024-009-00-4	strontium chromate	232-142-6	7789-06-2	Carc. 1B Acute Tox. 4 (*) Aquatic Acute 1 Aquatic Chronic 1	H350 H302 H400 H410	GHS08 GHS07 GHS09 Dgr	H350 H302 H400 H410			
024-010-00-X	dichromium tris(chromate); chromium III chromate; chromic chromate	246-356-2	24613-89-6	Ox. Sol. 1 Carc. 1B Skin Corr. 1A Skin Sens. 1 Aquatic Acute 1 Aquatic Chronic 1	H271 H350 H314 H317 H400 H410	GHS03 GHS08 GHS05 GHS07 GHS09 Dgr	H271 H350 H314 H317 H410			T
024-011-00-5	ammonium bis(1-(-dinitro-2-oxidophenylazo)-3-(*N*-phenylcarbamoyl)-2-naphtholato)chromate(1-)	400-110-2	109125-51-1	Self-react. C (****) Aquatic Acute 1 Aquatic Chronic 1	H242 H400 H410	GHS02 GHS09 Dgr	H242 H410			
024-012-00-0	trisodium bis(7-acetamido-2-(4-nitro-2-oxidophenylazo)-3-sulphonato-1-naphtholato)chromate(1-)	400-810-8	—	Muta. 2	H341	GHS08 Wng	H341			
024-013-00-6	trisodium (6-anilino-2-(5-nitro-2-oxidophenylazo)-3-sulphonato-1-naphtholato)(4-sulphonato-'-azodi-'naphtholato)chromate (1-)	402-500-8	—	Eye Dam. 1 Aquatic Chronic 2	H318 H411	GHS05 GHS09 Dgr	H318 H411			

▼B

Indeksinumero	Kansainvälinen kemiallinen yksilöinti	EY-numero	CAS-numero	Luokitus		Merkinnät			Erityiset pitoisuusrajat, M-kertoimet	Huomautukset
				Vaaraluokka- ja kategoriakoodi(t)	Vaara- lausekekoodi(t)	Varoitusmerkki, huomiosanakoodi(t)	Vaaralausekekoodi(t)	Täydentävä(t) vaaralausekekoodit		
024-014-00-1	trisodium bis(2-(5-chloro-4-nitro-2-oxidophenylazo)-5-sulphonato-1-naphtholato)chromate(1-)	402-870-0	93952-24-0	Eye Dam. 1 Aquatic Chronic 3	H318 H412	GHS05 Dgr	H318 H412			
024-015-00-7	disodium (3-methyl-4-(5-nitro-2-oxidophenylazo)-1-phenylpyrazololato)(1-(3-nitro-2-oxido-5-sulfonatophenylazo)-2-naphtholato)chromate(1-)	404-930-1	—	Acute Tox. 4 (*) Eye Dam. 1 Aquatic Chronic 2	H332 H318 H411	GHS05 GHS07 GHS09 Dgr	H332 H318 H411			
024-016-00-2	tetradecylammonium bis(1-(5-chloro-2-oxidophenylazo)-2-naphtholato)chromate(1-)	405-110-6	88377-66-6	STOT RE 2 (*) Aquatic Chronic 4	H373 (**) H413	GHS08 Wng	H373 (**) H413			
024-017-00-8	Chromium (VI) compounds, with the exception of barium chromate and of compounds specified elsewhere in this Annex	—	—	Carc. 1B Skin Sens. 1 Aquatic Acute 1 Aquatic Chronic 1	H350i H317 H400 H410	GHS08 GHS07 GHS09 Dgr	H350i H317 H410			A
024-018-00-3	sodium chromate	231-889-5	7775-11-3	Carc. 1B Muta. 1B Repr. 1B Acute Tox. 2 (*) Acute Tox. 3 (*) STOT RE 1 Acute Tox. 4 (*) Skin Corr. 1B Resp. Sens. 1 Skin Sens. 1 Aquatic Acute 1 Aquatic Chronic 1	H350 H340 H360FD H330 H301 H372 (**) H312 H314 H334 H317 H400 H410	GHS06 GHS08 GHS05 GHS09 Dgr	H350 H340 H360FD H330 H301 H372 (**) H312 H314 H334 H317 H410		►C3 Resp. Sens.; H334: C ≥ 0,2 % Skin Sens.; H317: C ≥ 0,2 % ◄	3

▼B

Indeksinumero	Kansainvälinen kemiallinen yksilöinti	EY-numero	CAS-numero	Luokitus		Merkinnät			Erityiset pitoisuusrajat, M-kertoimet	Huomautukset
				Vaaraluokka- ja kategoriakoodi(t)	Vaara- lausekekoodi(t)	Varoitusmerkki, huomiosanakoodi(t)	Vaaralausekekoodi(t)	Täydentävä(t) vaaralausekekoodit		
024-019-00-9	Main component: acetoacetic acid anilide / 3-amino-1-hydroxybenzene (ATAN-MAP): trisodium {6-[(2 or 3 or 4)-amino-(4 or 5 or 6)-hydroxyphenylazo]-5'-(phenylsulfamoyl)-3-sulfonatonaphthalene-2-azobenzene-'-diolato}-{6"-[1-(phenylcarbamoyl)ethylazo]-5"'-(phenylsulfamoyl)-3"-sulfonatonaphthalene-2"-azobenzene-1",2"'-diolato}chromate (III); by-product 1: acetoacetic acid anilide / acetoacetic acid anilide (ATAN-ATAN): trisodium bis{6-[1-(phenylcarbamoyl)ethylazo]-5'-(phenylsulfonyl)-3-sulfonatonaphthalene-2-azobenzene-'-diolato}chromate (III); by-product 2: 3-amino-1-hydroxybenzene / 3-amino-1-hydroxybenzene (MAP-MAP): trisodium bis{6-[(2 or 3 or 4)-amino-(4 or 5 or 6)-hydroxyphenylazo]-5'-(phenylsulfamoyl)-3-sulfonatonaphthalene-2-azobenzene-'-diolato} chromate (III)	419-230-1	—	Skin Sens. 1 Aquatic Chronic 3	H317 H412	GHS07 Wng	H317 H412			
024-020-00-4	trisodium bis[(3'-nitro-5'-sulfonato(6-amino-2-[4-(2-hydroxy-1-naphtylazo)phenylsulfonylamino]pyrimidin-5-azo)benzene-2',4-diolato)]chromate(III)	418-220-4	—	Skin Sens. 1 Aquatic Chronic 3	H317 H412	GHS07 Wng	H317 H412			

▼M1

Indeksinumero	Kansainvälinen kemiallinen yksilöinti	EY-numero	CAS-numero	Luokitus		Merkinnät			Erityiset pitoisuusrajat, M-kertoimet	Huomautukset
				Vaaraluokka- ja kategoriakoodi(t)	Vaara- lausekekoodi(t)	Varoitusmerkki, huomiosanakoodi(t)	Vaaralausekekoodi(t)	Täydentävä(t) vaaralausekekoodit		
024-021-00-X	potassium tetrasodium bis[(*N*,*N*'-n)-1'-(phenylcarbamoyl)-3,5-disulfonatobenzeneazo-1'-prop-1'-ene-2,2'-diolato]chromate(III)	425-830-4	—	Eye Dam. 1	H318	GHS05 Dgr	H318			

▼B

025-001-00-3	manganese dioxide	215-202-6	1313-13-9	Acute Tox. 4 (*) Acute Tox. 4 (*)	H332 H302	GHS07 Wng	H332 H302			
025-002-00-9	potassium permanganate	231-760-3	7722-64-7	Ox. Sol. 2 Acute Tox. 4 (*) Aquatic Acute 1 Aquatic Chronic 1	H272 H302 H400 H410	GHS03 GHS07 GHS09 Dgr	H272 H302 H410			
025-003-00-4	manganese sulphate	232-089-9	7785-87-7	STOT RE 2 (*) Aquatic Chronic 2	H373 (**) H411	GHS08 GHS09 Wng	H373 (**) H411			
025-004-00-X	bis(*N*,*N*',*N*''-trimethyl-,7-triazacyclononane)-trioxo-dimanganese (IV) di(hexafluorophosphate) monohydrate	411-760-1	116633-53-5	Aquatic Chronic 2	H411	GHS09	H411			
025-005-00-5	reaction mass of: tri-sodium [29*H*, 31*H*-phthalocyanine-*C*,*C*,*C*-trisulfonato (6-)-*N*29,*N*30,*N*31,*N*32] manganate (3-); tetrasodium [29*H*,31*H*-phthalocyanine-*C*,*C*,*C*,*C*-tetrasulfonato (6-)-*N*29,*N*30,*N*31,*N*32], manganate (3-); pentasodium [29*H*,31*H*-phthalocyanine-*C*,*C*,*C*,*C*,*C*-pentasulfonato (6-)-*N*29,*N*30,*N*31,*N*32] manganate (3-)	417-660-4	—	Aquatic Acute 1 Aquatic Chronic 1	H400 H410	GHS09 Wng	H410			

▼B

Indeksinumero	Kansainvälinen kemiallinen yksilöinti	EY-numero	CAS-numero	Luokitus		Merkinnät			Erityiset pitoisuusrajat, M-kertoimet	Huomautukset
				Vaaraluokka- ja kategoriakoodi(t)	Vaara- lausekekoodi(t)	Varoitusmerkki, huomiosanakoodi(t)	Vaaralausekekoodi(t)	Täydentävä(t) vaaralausekekoodit		
026-001-00-6	(η-cumene)-(η-cyclopentadienyl)iron(II) hexafluoroantimonate	407-840-0	100011-37-8	Acute Tox. 4 (*) Eye Dam. 1 Aquatic Chronic 3	H302 H318 H412	GHS05 GHS07 Dgr	H302 H318 H412			
026-002-00-1	(η-cumene)-(η-cyclopentadienyl)iron(II) trifluoromethanesulfonate	407-880-9	117549-13-0	Acute Tox. 4 (*) Aquatic Chronic 3	H302 H412	GHS07 Wng	H302 H412			
▼M1										
026-003-00-7	iron (II) sulfate	231-753-5	7720-78-7	Acute Tox. 4 * Eye Irrit. 2 Skin Irrit. 2	H302 H319 H315	GHS07 Wng	H302 H319 H315			
026-003-01-4	iron (II) sulfate (1:1) heptahydrate; sulfuric acid, iron(II) salt (1:1), heptahydrate; ferrous sulfate heptahydrate	231-753-5	7782-63-0	Acute Tox. 4 * Eye Irrit. 2 Skin Irrit. 2	H302 H319 H315	GHS07 Wng	H302 H319 H315		Skin Irrit. 2; H315: C ≥ 25 %	
026-004-00-2	potassium ferrite	430-010-4	12160-44-0	Skin Corr. 1B Skin Sens. 1	H314 H317	GHS05 GHS07 Dgr	H314 H317			
▼B										
027-001-00-9	cobalt	231-158-0	7440-48-4	Resp. Sens. 1 Skin Sens. 1 Aquatic Chronic 4	H334 H317 H413	GHS08 Dgr	H334 H317 H413			
▼M1										
027-002-00-4	cobalt oxide	215-154-6	1307-96-6	Acute Tox. 4 * Skin Sens. 1 Aquatic Acute 1 Aquatic Chronic 1	H302 H317 H400 H410	GHS07 GHS09 Wng	H302 H317 H410		M=10	

▼M1

Indeksinumero	Kansainvälinen kemiallinen yksilöinti	EY-numero	CAS-numero	Luokitus		Merkinnät			Erityiset pitoisuusrajat, M-kertoimet	Huomautukset
				Vaaraluokka- ja kategoriakoodi(t)	Vaara- lausekekoodi(t)	Varoitusmerkki, huomiosanakoodi(t)	Vaaralausekekoodi(t)	Täydentävä(t) vaaralausekekoodit		
027-003-00-X	cobalt sulfide	215-273-3	1317-42-6	Skin Sens. 1 Aquatic Acute 1 Aquatic Chronic 1	H317 H400 H410	GHS07 GHS09 Wng	H317 H410		M=10	
027-004-00-5	cobalt dichloride	231-589-4	7646-79-9	Carc. 1B Muta. 2 Repr. 1B Acute Tox. 4 * Resp. Sens. 1 Skin Sens. 1 Aquatic Acute 1 Aquatic Chronic 1	H350i H341 H360F*** H302 H334 H317 H400 H410	GHS08 GHS07 GHS09 Dgr	H350i H341 H360F*** H302 H334 H317 H410		Carc. 1B; H350i: C ≥ 0,01 % M=10	1
027-005-00-0	cobalt sulfate	233-334-2	10124-43-3	Carc. 1B Muta. 2 Repr. 1B Acute Tox. 4 * Resp. Sens. 1 Skin Sens. 1 Aquatic Acute 1 Aquatic Chronic 1	H350i H341 H360F*** H302 H334 H317 H400 H410	GHS08 GHS07 GHS09 Dgr	H350i H341 H360F*** H302 H334 H317 H410		Carc. 1B; H350i: C ≥ 0,01 % M=10	1
▼M6 027-006-00-6	cobalt di(acetate)	200-755-8	71-48-7	Carc. 1B Muta. 2 Repr. 1B Resp. Sens. 1 Skin Sens. 1 Aquatic Acute 1 Aquatic Chronic 1	H350i H341 H360F*** H334 H317 H400 H410	GHS08 GHS09 Dgr	H350i H341 H360F*** H334 H317 H410		Carc. 1B; H350i: C ≥ 0,01 % M = 10	1
▼M1 027-007-00-1	zinc hexacyanocobaltate(III), tertiary butyl alcohol/polypropylene glycol complex	425-240-7	—	Eye Dam. 1 Aquatic Chronic 2	H318 H411	GHS05 GHS09 Dgr	H318 H411			

▼M1

Indeksinumero	Kansainvälinen kemiallinen yksilöinti	EY-numero	CAS-numero	Luokitus		Merkinnät			Erityiset pitoisuusrajat, M-kertoimet	Huomautukset
				Vaaraluokka- ja kategoriakoodi(t)	Vaara- lausekekoodi(t)	Varoitusmerkki, huomiosanakoodi(t)	Vaaralausekekoodi(t)	Täydentävä(t) vaaralausekekoodit		
027-008-00-7	complex of cobalt(III)-bis(*N*-phenyl-4-(5-ethylsulfonyl-2-hydroxyphenylazo)-3-hydroxy-naphthylamide), hydrated (n H_2O, $2 < n < 3$)	427-390-9	—	Skin Sens. 1	H317	GHS07 Wng	H317			
▼M6										
027-009-00-2	cobalt dinitrate	233-402-1	10141-05-6	Carc. 1B Muta. 2 Repr. 1B Resp. Sens. 1 Skin Sens. 1 Aquatic Acute 1 Aquatic Chronic 1	H350i H341 H360F*** H334 H317 H400 H410	GHS08 GHS09 Dgr	H350i H341 H360F*** H334 H317 H410		Carc. 1B; H350i: C ≥ 0,01 % M = 10	1
▼M1										
027-010-00-8	cobalt carbonate	208-169-4	513-79-1	Carc. 1B Muta. 2 Repr. 1B Resp. Sens. 1 Skin Sens. 1 Aquatic Acute 1 Aquatic Chronic 1	H350i H341 H360F*** H334 H317 H400 H410	GHS08 GHS09 Dgr	H350i H341 H360F*** H334 H317 H410		Carc. 1B; H350i: C ≥ 0,01 % M=10	1
▼B										
028-001-00-1	tetracarbonylnickel; nickel tetracarbonyl	236-669-2	13463-39-3	Flam. Liq. 2 Carc. 2 Repr. 1B Acute Tox. 2 (*) Aquatic Acute 1 Aquatic Chronic 1	H225 H351 H360D (***) H330 H400 H410	GHS02 GHS06 GHS08 GHS09 Dgr	H225 H351 H360D (***) H330 H410			
▼M1										
028-002-00-7	nickel	231-111-4	7440-02-0	Carc. 2 STOT RE 1 Skin Sens. 1	H351 H372** H317	GHS08 GHS07 Dgr	H351 H372** H317			S7

▼M1

Indeksinumero	Kansainvälinen kemiallinen yksilöinti	EY-numero	CAS-numero	Luokitus		Merkinnät			Erityiset pitoisuusrajat, M-kertoimet	Huomautukset
				Vaaraluokka- ja kategoriakoodi(t)	Vaara- lausekekoodi(t)	Varoitusmerkki, huomiosanakoodi(t)	Vaaralausekekoodi(t)	Täydentävä(t) vaaralausekekoodit		
028-002-01-4	nickel powder; [particle diameter < 1 mm]	231-111-4	7440-02-0	Carc. 2 STOT RE 1 Skin Sens. 1 Aquatic Chronic 3	H351 H372** H317 H412	GHS08 GHS07 Dgr	H351 H372** H317 H412			
028-003-00-2	nickel monoxide; [1] nickel oxide; [2] bunsenite [3]	215-215-7 [1] 234-323-5 [2] - [3]	1313-99-1 [1] 11099-02-8 [2] 34492-97-2 [3]	Carc. 1A STOT RE 1 Skin Sens. 1 Aquatic Chronic 4	H350i H372** H317 H413	GHS08 GHS07 Dgr	H350i H372** H317 H413			
028-004-00-8	nickel dioxide	234-823-3	12035-36-8	Carc. 1A STOT RE 1 Skin Sens. 1 Aquatic Chronic 4	H350i H372** H317 H413	GHS08 GHS07 Dgr	H350i H372** H317 H413			
028-005-00-3	dinickel trioxide	215-217-8	1314-06-3	Carc. 1A STOT RE 1 Skin Sens. 1 Aquatic Chronic 4	H350i H372** H317 H413	GHS08 GHS07 Dgr	H350i H372** H317 H413			
028-006-00-9	nickel (II) sulfide; [1] nickel sulfide; [2] millerite [3]	240-841-2 [1] 234-349-7 [2] - [3]	16812-54-7 [1] 11113-75-0 [2] 1314-04-1 [3]	Carc. 1A Muta. 2 STOT RE 1 Skin Sens. 1 Aquatic Acute 1 Aquatic Chronic 1	H350i H341 H372** H317 H400 H410	GHS08 GHS07 GHS09 Dgr	H350i H341 H372** H317 H410			

▼M1

Indeksinumero	Kansainvälinen kemiallinen yksilöinti	EY-numero	CAS-numero	Luokitus		Merkinnät			Erityiset pitoisuusrajat, M-kertoimet	Huomautukset
				Vaaraluokka- ja kategoriakoodi(t)	Vaara- lausekekoodi(t)	Varoitusmerkki, huomiosanakoodi(t)	Vaaralausekekoodi(t)	Täydentävä(t) vaaralausekekoodit		
028-007-00-4	trinickel disulfide; nickel subsulfide; [1] heazlewoodite [2]	234-829-6 [1] - [2]	12035-72-2 [1] 12035-71-1 [2]	Carc. 1A Muta. 2 STOT RE 1 Skin Sens. 1 Aquatic Acute 1 Aquatic Chronic 1	H350i H341 H372** H317 H400 H410	GHS08 GHS07 GHS09 Dgr	H350i H341 H372** H317 H410			
028-008-00-X	nickel dihydroxide; [1] nickel hydroxide [2]	235-008-5 [1] 234-348-1 [2]	12054-48-7 [1] 11113-74-9 [2]	Carc. 1A Repr. 1B Muta. 2 STOT RE 1 Acute Tox. 4 * Acute Tox. 4 * Skin Irrit. 2 Resp. Sens. 1 Skin Sens. 1 Aquatic Acute 1 Aquatic Chronic 1	H350i H360D*** H341 H372** H332 H302 H315 H334 H317 H400 H410	GHS08 GHS07 GHS09 Dgr	H350i H360D*** H341 H372** H332 H302 H315 H334 H317 H410			

▼M6

028-009-00-5	nickel sulfate	232-104-9	7786-81-4	Carc. 1A Muta. 2 Repr. 1B STOT RE 1 Acute Tox. 4 * Acute Tox. 4 * Skin Irrit. 2 Resp. Sens. 1 Skin Sens. 1 Aquatic Acute 1 Aquatic Chronic 1	H350i H341 H360D*** H372** H332 H302 H315 H334 H317 H400 H410	GHS08 GHS07 GHS09 Dgr	H350i H341 H360D*** H372** H332 H302 H315 H334 H317 H410		STOT RE 1; H372: C ≥ 1 % STOT RE 2; H373: 0,1 % ≤ C < 1 % Skin Irrit. 2; H315: C ≥ 20 % Skin Sens. 1; H317: C ≥ 0,01 % M = 1	

▼M1

Indeksinumero	Kansainvälinen kemiallinen yksilöinti	EY-numero	CAS-numero	Luokitus		Merkinnät			Erityiset pitoisuusrajat, M-kertoimet	Huomautukset
				Vaaraluokka- ja kategoriakoodi(t)	Vaara- lausekekoodi(t)	Varoitusmerkki, huomiosanakoodi(t)	Vaaralausekekoodi(t)	Täydentävä(t) vaaralausekekoodit		
028-010-00-0	nickel carbonate; basic nickel carbonate; carbonic acid, nickel (2+) salt; [1] carbonic acid, nickel salt; [2] [μ-[carbonato(2-)-*O*:*O*']] dihydroxy trinickel; [3] [carbonato(2-)] tetrahydroxytrinickel [4]	222-068-2 [1] 240-408-8 [2] 265-748-4 [3] 235-715-9 [4]	3333-67-3 [1] 16337-84-1 [2] 65405-96-1 [3] 12607-70-4 [4]	Carc. 1A Muta. 2 Repr. 1B STOT RE 1 Acute Tox. 4 * Acute Tox. 4 * Skin Irrit. 2 Resp. Sens. 1 Skin Sens. 1 Aquatic Acute 1 Aquatic Chronic 1	H350i H341 H360D*** H372** H332 H302 H315 H334 H317 H400 H410	GHS08 GHS07 GHS09 Dgr	H350i H341 H360D*** H372** H332 H302 H315 H334 H317 H410			

▼M6

028-011-00-6	nickel dichloride	231-743-0	7718-54-9	Carc. 1A Muta. 2 Repr. 1B Acute Tox. 3 * Acute Tox. 3 * STOT RE 1 Skin Irrit. 2 Resp. Sens. 1 Skin Sens. 1 Aquatic Acute 1 Aquatic Chronic 1	H350i H341 H360D*** H331 H301 H372** H315 H334 H317 H400 H410	GHS06 GHS08 GHS09 Dgr	H350i H341 H360D*** H331 H301 H372** H315 H334 H317 H410		STOT RE 1; H372: C ≥ 1 % STOT RE 2; H373: 0,1 % < C < 1 % Skin Irrit. 2; H315: C ≥ 20 % Skin Sens. 1; H317: C ≥ 0,01 % M = 1	

▼M6

Indeksinumero	Kansainvälinen kemiallinen yksilöinti	EY-numero	CAS-numero	Luokitus		Merkinnät			Erityiset pitoisuusrajat, M-kertoimet	Huomautukset
				Vaaraluokka- ja kategoriakoodi(t)	Vaara- lausekekoodi(t)	Varoitusmerkki, huomiosanakoodi(t)	Vaaralausekekoodi(t)	Täydentävä(t) vaaralausekekoodit		
028-012-00-1	nickel dinitrate; [1] nitric acid, nickel salt [2]	236-068-5 [1] 238-076-4 [2]	13138-45-9 [1] 14216-75-2 [2]	Ox. Sol. 2 Carc. 1A Muta. 2 Repr. 1B STOT RE 1 Acute Tox. 4 * Acute Tox. 4 * Skin Irrit. 2 Eye Dam. 1 Resp. Sens. 1 Skin Sens. 1 Aquatic Acute 1 Aquatic Chronic 1	H272 H350i H341 H360D*** H372** H332 H302 H315 H318 H334 H317 H400 H410	GHS03 GHS05 GHS08 GHS07 GHS09 Dgr	H272 H350i H341 H360D*** H372** H332 H302 H315 H318 H334 H317 H410		STOT RE 1; H372: C ≥ 1 % STOT RE 2; H373: 0,1 % < C < 1 % Skin Irrit. 2; H315: C ≥ 20 % Skin Sens. 1; H317: C ≥ 0,01 % M = 1	

▼M1

028-013-00-7	nickel matte	273-749-6	69012-50-6	Carc. 1A STOT RE 1 Skin Sens. 1 Aquatic Acute 1 Aquatic Chronic 1	H350i H372** H317 H400 H410	GHS08 GHS07 GHS09 Dgr	H350i H372** H317 H410			►M2 — ◄

▼M1

Indeksinumero	Kansainvälinen kemiallinen yksilöinti	EY-numero	CAS-numero	Luokitus		Merkinnät			Erityiset pitoisuusrajat, M-kertoimet	Huomautukset
				Vaaraluokka- ja kategoriakoodi(t)	Vaara- lausekekoodi(t)	Varoitusmerkki, huomiosanakoodi(t)	Vaaralausekekoodi(t)	Täydentävä(t) vaaralausekekoodit		
028-014-00-2	slimes and sludges, copper electrolytic refining, decopperised, nickel sulfate	295-859-3	92129-57-2	Carc. 1A Muta. 2 Repr. 1B STOT RE 1 Acute Tox. 4 * Acute Tox. 4 * Skin Irrit. 2 Resp. Sens. 1 Skin Sens. 1 Aquatic Acute 1 Aquatic Chronic 1	H350i H341 H360D*** H372** H332 H302 H315 H334 H317 H400 H410	GHS08 GHS07 GHS09 Dgr	H350i H341 H360D*** H372** H332 H302 H315 H334 H317 H410		STOT RE 1; H372: C ≥ 1 % STOT RE 2; H373: 0,1 % ≤ C < 1 % Skin Sens. 1; H317: C ≥ 0,01 % M=1	
028-015-00-8	slimes and sludges, copper electrolyte refining, decopperised	305-433-1	94551-87-8	Carc. 1A Muta. 2 Repr. 1A STOT RE 1 Resp. Sens. 1 Skin Sens. 1 Aquatic Acute 1 Aquatic Chronic 1	H350i H341 H360D*** H372** H334 H317 H400 H410	GHS08 GHS09 Dgr	H350i H341 H360D*** H372** H334 H317 H410			►M2 — ◄
028-016-00-3	nickel diperchlorate; perchloric acid, nickel(II) salt	237-124-1	13637-71-3	Carc. 1A Muta. 2 Repr. 1B STOT RE 1 Skin Corr. 1B Resp. Sens. 1 Skin Sens. 1 Aquatic Acute 1 Aquatic Chronic 1	H350i H341 H360D*** H372** H314 H334 H317 H400 H410	GHS05 GHS08 GHS09 Dgr	H350i H341 H360D*** H372** H314 H334 H317 H410		STOT RE 1; H372: C ≥ 1 % STOT RE 2; H373: 0,1 % ≤ C < 1 % Skin Sens. 1; H317: C ≥ 0,01 % M=1	►M2 — ◄

▼M1

Indeksinumero	Kansainvälinen kemiallinen yksilöinti	EY-numero	CAS-numero	Luokitus		Merkinnät			Erityiset pitoisuusrajat, M-kertoimet	Huomautukset
				Vaaraluokka- ja kategoriakoodi(t)	Vaara- lausekekoodi(t)	Varoitusmerkki, huomiosanakoodi(t)	Vaaralausekekoodi(t)	Täydentävä(t) vaaralausekekoodit		
028-017-00-9	nickel dipotassium bis(sulfate); [1] diammonium nickel bis(sulfate) [2]	237-563-9 [1] 239-793-2 [2]	13842-46-1 [1] 15699-18-0 [2]	Carc. 1A Muta. 2 Repr. 1B STOT RE 1 Acute Tox. 4 * Acute Tox. 4 * Resp. Sens. 1 Skin Sens. 1 Aquatic Acute 1 Aquatic Chronic 1	H350i H341 H360D*** H372** H332 H302 H334 H317 H400 H410	GHS08 GHS07 GHS09 Dgr	H350i H341 H360D*** H372** H332 H302 H334 H317 H410		STOT RE 1; H372: C ≥ 1 % STOT RE 2; H373: 0,1 % ≤ C < 1 % Skin Sens. 1; H317: C ≥ 0,01 % M=1	►M2 — ◄
028-018-00-4	nickel bis(sulfamidate); nickel sulfamate	237-396-1	13770-89-3	Carc. 1A Muta. 2 Repr. 1B STOT RE 1 Resp. Sens. 1 Skin Sens. 1 Aquatic Acute 1 Aquatic Chronic 1	H350i H341 H360D*** H372** H334 H317 H400 H410	GHS08 GHS09 Dgr	H350i H341 H360D*** H372** H334 H317 H410		STOT RE 1; H372: C ≥ 1 % STOT RE 2; H373: 0,1 % ≤ C < 1 % Skin Sens. 1; H317: C ≥ 0,01 % M=1	►M2 — ◄
028-019-00-X	nickel bis(tetrafluoroborate)	238-753-4	14708-14-6	Carc. 1A Muta. 2 Repr. 1B STOT RE 1 Resp. Sens. 1 Skin Sens. 1 Aquatic Acute 1 Aquatic Chronic 1	H350i H341 H360D*** H372** H334 H317 H400 H410	GHS08 GHS09 Dgr	H350i H341 H360D*** H372** H334 H317 H410		STOT RE 1; H372: C ≥ 1 % STOT RE 2; H373: 0,1 % ≤ C < 1 % Skin Sens. 1; H317: C ≥ 0,01 % M=1	►M2 — ◄

▼M1

Indeksinumero	Kansainvälinen kemiallinen yksilöinti	EY-numero	CAS-numero	Luokitus		Merkinnät			Erityiset pitoisuusrajat, M-kertoimet	Huomautukset
				Vaaraluokka- ja kategoriakoodi(t)	Vaara- lausekekoodi(t)	Varoitusmerkki, huomiosanakoodi(t)	Vaaralausekekoodi(t)	Täydentävä(t) vaaralausekekoodit		
028-021-00-0	nickel diformate; [1] formic acid, nickel salt; [2] formic acid, copper nickel salt [3]	222-101-0 [1] 239-946-6 [2] 268-755-0 [3]	3349-06-2 [1] 15843-02-4 [2] 68134-59-8 [3]	Carc. 1A Muta. 2 Repr. 1B STOT RE 1 Resp. Sens. 1 Skin Sens. 1 Aquatic Acute 1 Aquatic Chronic 1	H350i H341 H360D*** H372** H334 H317 H400 H410	GHS08 GHS09 Dgr	H350i H341 H360D*** H372** H334 H317 H410		STOT RE 1; H372: C ≥ 1 % STOT RE 2; H373: 0,1 % ≤ C < 1 % Skin Sens. 1; H317: C ≥ 0,01 % M=1	►M2 — ◄

▼M6

028-022-00-6	nickel di(acetate); [1] nickel acetate [2]	206-761-7 [1] 239-086-1 [2]	373-02-4 [1] 14998-37-9 [2]	Carc. 1A Muta. 2 Repr. 1B STOT RE 1 Acute Tox. 4 * Acute Tox. 4 * Resp. Sens. 1 Skin Sens. 1 Aquatic Acute 1 Aquatic Chronic 1	H350i H341 H360D*** H372** H332 H302 H334 H317 H400 H410	GHS08 GHS07 GHS09 Dgr	H350i H341 H360D*** H372** H332 H302 H334 H317 H410		STOT RE 1; H372: C ≥ 1 % STOT RE 2; H373: 0,1 % ≤ C < 1 % Skin Sens. 1; H317: C ≥ 0,01 % M = 1	

▼M1

028-024-00-7	nickel dibenzoate	209-046-8	553-71-9	Carc. 1A Muta. 2 Repr. 1B STOT RE 1 Resp. Sens. 1 Skin Sens. 1 Aquatic Acute 1 Aquatic Chronic 1	H350i H341 H360D*** H372** H334 H317 H400 H410	GHS08 GHS09 Dgr	H350i H341 H360D*** H372** H334 H317 H410		STOT RE 1; H372: C ≥ 1 % STOT RE 2; H373: 0,1 % ≤ C < 1 % Skin Sens. 1; H317: C ≥ 0,01 % M=1	►M2 — ◄

▼M1

Indeksinumero	Kansainvälinen kemiallinen yksilöinti	EY-numero	CAS-numero	Luokitus		Merkinnät			Erityiset pitoisuusrajat, M-kertoimet	Huomautukset
				Vaaraluokka- ja kategoriakoodi(t)	Vaara- lausekekoodi(t)	Varoitusmerkki, huomiosanakoodi(t)	Vaaralausekekoodi(t)	Täydentävä(t) vaaralausekekoodit		
028-025-00-2	nickel bis(4-cyclohexylbutyrate)	223-463-2	3906-55-6	Carc. 1A Muta. 2 Repr. 1B STOT RE 1 Resp. Sens. 1 Skin Sens. 1 Aquatic Acute 1 Aquatic Chronic 1	H350i H341 H360D*** H372** H334 H317 H400 H410	GHS08 GHS09 Dgr	H350i H341 H360D*** H372** H334 H317 H410		STOT RE 1; H372: C ≥ 1 % STOT RE 2; H373: 0,1 % ≤ C < 1 % Skin Sens. 1; H317: C ≥ 0,01 % M=1	
028-026-00-8	nickel(II) stearate; nickel(II) octadecanoate	218-744-1	2223-95-2	Carc. 1A Muta. 2 Repr. 1B STOT RE 1 Resp. Sens. 1 Skin Sens. 1 Aquatic Acute 1 Aquatic Chronic 1	H350i H341 H360D*** H372** H334 H317 H400 H410	GHS08 GHS09 Dgr	H350i H341 H360D*** H372** H334 H317 H410		STOT RE 1; H372: C ≥ 1 % STOT RE 2; H373: 0,1 % ≤ C < 1 % Skin Sens. 1; H317: C ≥ 0,01 % M=1	►M2 — ◄
028-027-00-3	nickel dilactate	—	16039-61-5	Carc. 1A Muta. 2 Repr. 1B STOT RE 1 Resp. Sens. 1 Skin Sens. 1 Aquatic Acute 1 Aquatic Chronic 1	H350i H341 H360D*** H372** H334 H317 H400 H410	GHS08 GHS09 Dgr	H350i H341 H360D*** H372** H334 H317 H410		STOT RE 1; H372: C ≥ 1 % STOT RE 2; H373: 0,1 % ≤ C < 1 % Skin Sens. 1; H317: C ≥ 0,01 % M=1	►M2 — ◄

▼M1

Indeksinumero	Kansainvälinen kemiallinen yksilöinti	EY-numero	CAS-numero	Luokitus		Merkinnät			Erityiset pitoisuusrajat, M-kertoimet	Huomautukset
				Vaaraluokka- ja kategoriakoodi(t)	Vaara- lausekekoodi(t)	Varoitusmerkki, huomiosanakoodi(t)	Vaaralausekekoodi(t)	Täydentävä(t) vaaralausekekoodit		
028-028-00-9	nickel(II) octanoate	225-656-7	4995-91-9	Carc. 1A Muta. 2 Repr. 1B STOT RE 1 Skin Corr. 1A Resp. Sens. 1 Skin Sens. 1 Aquatic Acute 1 Aquatic Chronic 1	H350i H341 H360D*** H372** H314 H334 H317 H400 H410	GHS05 GHS08 GHS09 Dgr	H350i H341 H360D*** H372** H314 H334 H317 H410		STOT RE 1; H372: C ≥ 1 % STOT RE 2; H373: 0,1 % ≤ C < 1 % Skin Sens. 1; H317: C ≥ 0,01 % M=1	►M2 — ◄
028-029-00-4	nickel difluoride; [1] nickel dibromide; [2] nickel diiodide; [3] nickel potassium fluoride [4]	233-071-3 [1] 236-665-0 [2] 236-666-6 [3] - [4]	10028-18-9 [1] 13462-88-9 [2] 13462-90-3 [3] 11132-10-8 [4]	Carc. 1A Muta. 2 Repr. 1B STOT RE 1 Resp. Sens. 1 Skin Sens. 1 Aquatic Acute 1 Aquatic Chronic 1	H350i H341 H360D*** H372** H334 H317 H400 H410	GHS08 GHS09 Dgr	H350i H341 H360D*** H372** H334 H317 H410		STOT RE 1; H372: C ≥ 1 % STOT RE 2; H373: 0,1 % ≤ C < 1 % Skin Sens. 1; H317: C ≥ 0,01 % M=1	►M2 — ◄
028-030-00-X	nickel hexafluorosilicate	247-430-7	26043-11-8	Carc. 1A Muta. 2 Repr. 1B STOT RE 1 Resp. Sens. 1 Skin Sens. 1 Aquatic Acute 1 Aquatic Chronic 1	H350i H341 H360D*** H372** H334 H317 H400 H410	GHS08 GHS09 Dgr	H350i H341 H360D*** H372** H334 H317 H410		STOT RE 1; H372: C ≥ 1 % STOT RE 2; H373: 0,1 % ≤ C < 1 % Skin Sens. 1; H317: C ≥ 0,01 % M=1	►M2 — ◄

▼**M1**

Indeksinumero	Kansainvälinen kemiallinen yksilöinti	EY-numero	CAS-numero	Luokitus		Merkinnät			Erityiset pitoisuusrajat, M-kertoimet	Huomautukset
				Vaaraluokka- ja kategoriakoodi(t)	Vaara- lausekekoodi(t)	Varoitusmerkki, huomiosanakoodi(t)	Vaaralausekekoodi(t)	Täydentävä(t) vaaralausekekoodit		
028-031-00-5	nickel selenate	239-125-2	15060-62-5	Carc. 1A Muta. 2 Repr. 1B STOT RE 1 Resp. Sens. 1 Skin Sens. 1 Aquatic Acute 1 Aquatic Chronic 1	H350i H341 H360D*** H372** H334 H317 H400 H410	GHS08 GHS09 Dgr	H350i H341 H360D*** H372** H334 H317 H410		STOT RE 1; H372: C ≥ 1 % STOT RE 2; H373: 0,1 % ≤ C < 1 % Skin Sens. 1; H317: C ≥ 0,01 % M=1	►**M2** — ◄
028-032-00-0	nickel hydrogen phosphate; [1] nickel bis(dihydrogen phosphate); [2] trinickel bis(orthophosphate); [3] dinickel diphosphate; [4] nickel bis(phosphinate); [5] nickel phosphinate; [6] phosphoric acid, calcium nickel salt; [7] diphosphoric acid, nickel(II) salt [8]	238-278-2 [1] 242-522-3 [2] 233-844-5 [3] 238-426-6 [4] 238-511-8 [5] 252-840-4 [6] - [7] - [8]	14332-34-4 [1] 18718-11-1 [2] 10381-36-9 [3] 14448-18-1 [4] 14507-36-9 [5] 36026-88-7 [6] 17169-61-8 [7] 19372-20-4 [8]	Carc. 1A STOT RE 1 Resp. Sens. 1 Skin Sens. 1 Aquatic Acute 1 Aquatic Chronic 1	H350i H372** H334 H317 H400 H410	GHS08 GHS09 Dgr	H350i H372** H334 H317 H410			►**M2** — ◄
028-033-00-6	diammonium nickel hexacyanoferrate	—	74195-78-1	Carc. 1A STOT RE 1 Resp. Sens. 1 Skin Sens. 1 Aquatic Acute 1 Aquatic Chronic 1	H350i H372** H334 H317 H400 H410	GHS08 GHS09 Dgr	H350i H372** H334 H317 H410			►**M2** — ◄

▼M1

Indeksinumero	Kansainvälinen kemiallinen yksilöinti	EY-numero	CAS-numero	Luokitus		Merkinnät			Erityiset pitoisuusrajat, M-kertoimet	Huomautukset
				Vaaraluokka- ja kategoriakoodi(t)	Vaara- lausekekoodi(t)	Varoitusmerkki, huomiosanakoodi(t)	Vaaralausekekoodi(t)	Täydentävä(t) vaaralausekekoodit		
028-034-00-1	nickel dicyanide	209-160-8	557-19-7	Carc. 1A STOT RE 1 Resp. Sens. 1 Skin Sens. 1 Aquatic Acute 1 Aquatic Chronic 1	H350i H372** H334 H317 H400 H410	GHS08 GHS09 Dgr	H350i H372** H334 H317 H410	EUH032		►M2 — ◄
028-035-00-7	nickel chromate	238-766-5	14721-18-7	Carc. 1A STOT RE 1 Resp. Sens. 1 Skin Sens. 1 Aquatic Acute 1 Aquatic Chronic 1	H350i H372** H334 H317 H400 H410	GHS08 GHS09 Dgr	H350i H372** H334 H317 H410			►M2 — ◄
028-036-00-2	nickel(II) silicate; [1] dinickel orthosilicate; [2] nickel silicate (3:4); [3] silicic acid, nickel salt; [4] trihydrogen hydroxybis[orthosilicato(4-)]trinickelate(3-) [5]	244-578-4 [1] 237-411-1 [2] 250-788-7 [3] 253-461-7 [4] 235-688-3 [5]	21784-78-1 [1] 13775-54-7 [2] 31748-25-1 [3] 37321-15-6 [4] 12519-85-6 [5]	Carc. 1A STOT RE 1 Skin Sens. 1 Aquatic Acute 1 Aquatic Chronic 1	H350i H372** H317 H400 H410	GHS08 GHS07 GHS09 Dgr	H350i H372** H317 H410			►M2 — ◄
028-037-00-8	dinickel hexacyanoferrate	238-946-3	14874-78-3	Carc. 1A STOT RE 1 Skin Sens. 1 Aquatic Acute 1 Aquatic Chronic 1	H350i H372** H317 H400 H410	GHS08 GHS07 GHS09 Dgr	H350i H372** H317 H410			►M2 — ◄
028-038-00-3	trinickel bis(arsenate); nickel(II) arsenate	236-771-7	13477-70-8	Carc. 1A STOT RE 1 Skin Sens. 1 Aquatic Acute 1 Aquatic Chronic 1	H350 H372** H317 H400 H410	GHS08 GHS07 GHS09 Dgr	H350 H372** H317 H410			►M2 — ◄

▼M1

Indeksinumero	Kansainvälinen kemiallinen yksilöinti	EY-numero	CAS-numero	Luokitus		Merkinnät			Erityiset pitoisuusrajat, M-kertoimet	Huomautukset
				Vaaraluokka- ja kategoriakoodi(t)	Vaara- lausekekoodi(t)	Varoitusmerkki, huomiosanakoodi(t)	Vaaralausekekoodi(t)	Täydentävä(t) vaaralausekekoodit		
028-039-00-9	nickel oxalate; [1] oxalic acid, nickel salt [2]	208-933-7 [1] 243-867-2 [2]	547-67-1 [1] 20543-06-0 [2]	Carc. 1A STOT RE 1 Skin Sens. 1 Aquatic Acute 1 Aquatic Chronic 1	H350i H372** H317 H400 H410	GHS08 GHS07 GHS09 Dgr	H350i H372** H317 H410			►M2 — ◄
028-040-00-4	nickel telluride	235-260-6	12142-88-0	Carc. 1A STOT RE 1 Skin Sens. 1 Aquatic Acute 1 Aquatic Chronic 1	H350i H372** H317 H400 H410	GHS08 GHS07 GHS09 Dgr	H350i H372** H317 H410			►M2 — ◄
028-041-00-X	trinickel tetrasulfide	—	12137-12-1	Carc. 1A STOT RE 1 Skin Sens. 1 Aquatic Acute 1 Aquatic Chronic 1	H350i H372** H317 H400 H410	GHS08 GHS07 GHS09 Dgr	H350i H372** H317 H410			►M2 — ◄
028-042-00-5	trinickel bis(arsenite)	—	74646-29-0	Carc. 1A STOT RE 1 Skin Sens. 1 Aquatic Acute 1 Aquatic Chronic 1	H350i H372** H317 H400 H410	GHS08 GHS07 GHS09 Dgr	H350i H372** H317 H410			►M2 — ◄
028-043-00-0	cobalt nickel gray periclase; C.I. Pigment Black 25; C.I. 77332; [1] cobalt nickel dioxide; [2] cobalt nickel oxide [3]	269-051-6 [1] 261-346-8 [2] - [3]	68186-89-0 [1] 58591-45-0 [2] 12737-30-3 [3]	Carc. 1A STOT RE 1 Skin Sens. 1	H350i H372** H317	GHS08 GHS07 Dgr	H350i H372** H317			►M2 — ◄
028-044-00-6	nickel tin trioxide; nickel stannate	234-824-9	12035-38-0	Carc. 1A STOT RE 1 Skin Sens. 1	H350i H372** H317	GHS08 GHS07 Dgr	H350i H372** H317			►M2 — ◄

▼M1

Indeksinumero	Kansainvälinen kemiallinen yksilöinti	EY-numero	CAS-numero	Luokitus		Merkinnät			Erityiset pitoisuusrajat, M-kertoimet	Huomautukset
				Vaaraluokka- ja kategoriakoodi(t)	Vaara- lausekekoodi(t)	Varoitusmerkki, huomiosanakoodi(t)	Vaaralausekekoodi(t)	Täydentävä(t) vaaralausekekoodit		
028-045-00-1	nickel triuranium decaoxide	239-876-6	15780-33-3	Carc. 1A STOT RE 1 Skin Sens. 1	H350i H372** H317	GHS08 GHS07 Dgr	H350i H372** H317			►M2 — ◄
028-046-00-7	nickel dithiocyanate	237-205-1	13689-92-4	Carc. 1A Muta. 2 Repr. 1B STOT RE 1 Resp. Sens. 1 Skin Sens. 1 Aquatic Acute 1 Aquatic Chronic 1	H350i H341 H360D*** H372** H334 H317 H400 H410	GHS08 GHS09 Dgr	H350i H341 H360D*** H372** H334 H317 H410	EUH032	STOT RE 1; H372: C ≥ 1 % STOT RE 2; H373: 0,1 % ≤ C < 1 % Skin Sens. 1; H317: C ≥ 0,01 % M=1	►M2 — ◄
028-047-00-2	nickel dichromate	239-646-5	15586-38-6	Carc. 1A Muta. 2 Repr. 1B STOT RE 1 Resp. Sens. 1 Skin Sens. 1 Aquatic Acute 1 Aquatic Chronic 1	H350i H341 H360D*** H372** H334 H317 H400 H410	GHS08 GHS09 Dgr	H350i H341 H360D*** H372** H334 H317 H410		STOT RE 1; H372: C ≥ 1 % STOT RE 2; H373: 0,1 % ≤ C < 1 % Skin Sens. 1; H317: C ≥ 0,01 % M=1	►M2 — ◄
028-048-00-8	nickel(II) selenite	233-263-7	10101-96-9	Carc. 1A STOT RE 1 Resp. Sens. 1 Skin Sens. 1 Aquatic Acute 1 Aquatic Chronic 1	H350i H372** H334 H317 H400 H410	GHS08 GHS09 Dgr	H350i H372** H334 H317 H410			►M2 — ◄

▼M1

Indeksinumero	Kansainvälinen kemiallinen yksilöinti	EY-numero	CAS-numero	Luokitus		Merkinnät			Erityiset pitoisuusrajat, M-kertoimet	Huomautukset
				Vaaraluokka- ja kategoriakoodi(t)	Vaara- lausekekoodi(t)	Varoitusmerkki, huomiosanakoodi(t)	Vaaralausekekoodi(t)	Täydentävä(t) vaaralausekekoodit		
028-049-00-3	nickel selenide	215-216-2	1314-05-2	Carc. 1A STOT RE 1 Skin Sens. 1 Aquatic Acute 1 Aquatic Chronic 1	H350i H372** H317 H400 H410	GHS08 GHS07 GHS09 Dgr	H350i H372** H317 H410			►M2 — ◄
028-050-00-9	silicic acid, lead nickel salt	—	68130-19-8	Carc. 1A Repr. 1A STOT RE 1 Skin Sens. 1 Aquatic Acute 1 Aquatic Chronic 1	H350i H360Df H372** H317 H400 H410	GHS08 GHS07 GHS09 Dgr	H350i H360Df H372** H317 H410			►M2 — ◄
028-051-00-4	nickel diarsenide; [1] nickel arsenide [2]	235-103-1 [1] 248-169-1 [2]	12068-61-0 [1] 27016-75-7 [2]	Carc. 1A STOT RE 1 Skin Sens. 1 Aquatic Acute 1 Aquatic Chronic 1	H350i H372** H317 H400 H410	GHS08 GHS07 GHS09 Dgr	H350i H372** H317 H410			►M2 — ◄
▼M6 028-052-00-X	nickel barium titanium primrose priderite; C.I. Pigment Yellow 157; C.I. 77900	271-853-6	68610-24-2	Carc. 1A STOT RE 1 Skin Sens. 1	H350i H372** H317	GHS08 GHS07 Dgr	H350i H372** H317			
▼M1 028-053-00-5	nickel dichlorate; [1] nickel dibromate; [2] ethyl hydrogen sulfate, nickel(II) salt [3]	267-897-0 [1] 238-596-1 [2] 275-897-7 [3]	67952-43-6 [1] 14550-87-9 [2] 71720-48-4 [3]	Carc. 1A Muta. 2 Repr. 1B STOT RE 1 Resp. Sens. 1 Skin Sens. 1 Aquatic Acute 1 Aquatic Chronic 1	H350i H341 H360D*** H372** H334 H317 H400 H410	GHS08 GHS09 Dgr	H350i H341 H360D*** H372** H334 H317 H410		STOT RE 1; H372: C ≥ 1 % STOT RE 2; H373: 0,1 % ≤ C < 1 % Skin Sens. 1; H317: C ≥ 0,01 %1 M=1	►M2 — ◄

▼M1

Indeksinumero	Kansainvälinen kemiallinen yksilöinti	EY-numero	CAS-numero	Luokitus		Merkinnät			Erityiset pitoisuusrajat, M-kertoimet	Huomautukset
				Vaaraluokka- ja kategoriakoodi(t)	Vaara- lausekekoodi(t)	Varoitusmerkki, huomiosanakoodi(t)	Vaaralausekekoodi(t)	Täydentävä(t) vaaralausekekoodit		
028-054-00-0	nickel(II) trifluoroacetate; [1] nickel(II) propionate; [2] nickel bis(benzenesulfonate); [3] nickel(II) hydrogen citrate; [4] citric acid, ammonium nickel salt; [5] citric acid, nickel salt; [6] nickel bis(2-ethylhexanoate); [7] 2-ethylhexanoic acid, nickel salt; [8] dimethylhexanoic acid nickel salt; [9] nickel(II) isooctanoate; [10] nickel isooctanoate; [11] nickel bis(isononanoate); [12] nickel(II) neononanoate; [13] nickel(II) isodecanoate; [14] nickel(II) neodecanoate; [15] neodecanoic acid, nickel salt; [16] nickel(II) neoundecanoate; [17] bis(d-gluconato-O^1,O^2)nickel; [18] nickel 3,5-bis(*tert*-butyl)-4-hydroxybenzoate (1:2); [19] nickel(II) palmitate; [20] (2-ethylhexanoato-*O*)(isononanoato-*O*)nickel; [21] (isononanoato-*O*)(isooctanoato-*O*)nickel; [22] (isooctanoato-*O*)(neodecanoato-*O*)nickel; [23] (2-ethylhexanoato-*O*)(isodecanoato-*O*)nickel; [24]	240-235-8 [1] 222-102-6 [2] 254-642-3 [3] 242-533-3 [4] 242-161-1 [5] 245-119-0 [6] 224-699-9 [7] 231-480-1 [8] 301-323-2 [9] 249-555-2 [10] 248-585-3 [11] 284-349-6 [12] 300-094-6 [13] 287-468-1 [14] 287-469-7 [15] 257-447-1 [16] 300-093-0 [17] 276-205-6 [18] 258-051-1 [19] 237-138-8 [20] 287-470-2 [21] 287-471-8 [22] 284-347-5 [23] 284-351-7 [24] 285-698-7 [25] 285-909-2 [26] 284-348-0 [27] 287-592-6 [28] 294-302-1 [29] 283-972-0 [30] - [31]	16083-14-0[1] 3349-08-4[2] 39819-65-3[3] 18721-51-2[4] 18283-82-4[5] 22605-92-1[6] 4454-16-4[7] 7580-31-6[8] 93983-68-7[9] 29317-63-3[10] 27637-46-3[11] 84852-37-9[12] 93920-10-6[13] 85508-43-6[14] 85508-44-7[15] 51818-56-5[16] 93920-09-3[17] 71957-07-8[18] 52625-25-9[19] 13654-40-5[20] 85508-45-8[21] 85508-46-9[22] 84852-35-7[23] 84852-39-1[24] 85135-77-9[25] 85166-19-4[26] 84852-36-8[27] 85551-28-6[28] 91697-41-5[29] 84776-45-4[30] 72319-19-8[31]	Carc. 1A Muta. 2 Repr. 1B STOT RE 1 Resp. Sens. 1 Skin Sens. 1 Aquatic Acute 1 Aquatic Chronic 1	H350i H341 H360D*** H372** H334 H317 H400 H410	GHS08 GHS09 Dgr	H350i H341 H360D*** H372** H334 H317 H410		STOT RE 1; H372: C ≥ 1 % STOT RE 2; H373: 0,1 % ≤ C < 1 % Skin Sens. 1; H317: C ≥ 0,01 % M=1	►M2 — ◄

▼M1

Indeksinumero	Kansainvälinen kemiallinen yksilöinti	EY-numero	CAS-numero	Luokitus		Merkinnät			Erityiset pitoisuusrajat, M-kertoimet	Huomautukset
				Vaaraluokka- ja kategoriakoodi(t)	Vaara- lausekekoodi(t)	Varoitusmerkki, huomiosanakoodi(t)	Vaaralausekekoodi(t)	Täydentävä(t) vaaralausekekoodit		
	(2-ethylhexanoato-*O*)(neodecanoato-*O*)nickel; [25] (isodecanoato-*O*)(isooctanoato-*O*)nickel; [26] (isodecanoato-*O*)(isononanoato-*O*)nickel; [27] (isononanoato-*O*)(neodecanoato-*O*)nickel; [28] fatty acids, C_{6-19}-branched, nickel salts; [29] fatty acids, C_{8-18} and C_{18}-unsaturated, nickel salts; [30] 2,7-naphthalenedisulfonic acid, nickel(II) salt; [31]									
028-055-00-6	nickel(II) sulfite; [1] nickel tellurium trioxide; [2] nickel tellurium tetraoxide; [3] molybdenum nickel hydroxide oxide phosphate [4]	231-827-7 [1] 239-967-0 [2] 239-974-9 [3] 268-585-7 [4]	7757-95-1 [1] 15851-52-2 [2] 15852-21-8 [3] 68130-36-9 [4]	Carc. 1A STOT RE 1 Resp. Sens. 1 Skin Sens. 1 Aquatic Acute 1 Aquatic Chronic 1	H350i H372** H334 H317 H400 H410	GHS08 GHS09 Dgr	H350i H372** H334 H317 H410			►M2 — ◄
028-056-00-1	nickel boride (NiB); [1] dinickel boride; [2] trinickel boride; [3] nickel boride; [4] dinickel silicide; [5] nickel disilicide; [6] dinickel phosphide; [7] nickel boron phosphide [8]	234-493-0 [1] 234-494-6 [2] 234-495-1 [3] 235-723-2 [4] 235-033-1 [5] 235-379-3 [6] 234-828-0 [7] - [8]	12007-00-0 [1] 12007-01-1 [2] 12007-02-2 [3] 12619-90-8 [4] 12059-14-2 [5] 12201-89-7 [6] 12035-64-2 [7] 65229-23-4 [8]	Carc. 1A STOT RE 1 Skin Sens. 1 Aquatic Acute 1 Aquatic Chronic 1	H350i H372** H317 H400 H410	GHS08 GHS07 GHS09 Dgr	H350i H372** H317 H410			►M2 — ◄

▼M1

Indeksinumero	Kansainvälinen kemiallinen yksilöinti	EY-numero	CAS-numero	Luokitus		Merkinnät			Erityiset pitoisuusrajat, M-kertoimet	Huomautukset
				Vaaraluokka- ja kategoriakoodi(t)	Vaara- lausekekoodi(t)	Varoitusmerkki, huomiosanakoodi(t)	Vaaralausekekoodi(t)	Täydentävä(t) vaaralausekekoodit		
028-057-00-7	dialuminium nickel tetraoxide; [1] nickel titanium trioxide; [2] nickel titanium oxide; [3] nickel divanadium hexaoxide; [4] cobalt dimolybdenum nickel octaoxide; [5] nickel zirkonium trioxide; [6] molybdenum nickel tetraoxide; [7] nickel tungsten tetraoxide; [8] olivine, nickel green; [9] lithium nickel dioxide; [10] molybdenum nickel oxide; [11]	234-454-8 [1] 234-825-4 [2] 235-752-0 [3] 257-970-5 [4] 268-169-5 [5] 274-755-1 [6] 238-034-5 [7] 238-032-4 [8] 271-112-7 [9] - [10] - [11]	12004-35-2 [1] 12035-39-1 [2] 12653-76-8 [3] 52502-12-2 [4] 68016-03-5 [5] 70692-93-2 [6] 14177-55-0 [7] 14177-51-6 [8] 68515-84-4 [9] 12031-65-1 [10] 12673-58-4 [11]	Carc. 1A STOT RE 1 Skin Sens. 1	H350i H372** H317	GHS08 GHS07 Dgr	H350i H372** H317			►M2 — ◄
028-058-00-2	cobalt lithium nickel oxide	442-750-5	—	Carc. 1A Acute Tox. 2 * STOT RE 1 Skin Sens. 1 Aquatic Acute 1 Aquatic Chronic 1	H350i H330 H372** H317 H400 H410	GHS06 GHS08 GHS09 Dgr	H350i H330 H372** H317 H410			

▼B

029-001-00-4	copper chloride; copper (I) chloride; cuprous chloride	231-842-9	7758-89-6	Acute Tox. 4 (*) Aquatic Acute 1 Aquatic Chronic 1	H302 H400 H410	GHS07 GHS09 Wng	H302 H400 H410			
029-002-00-X	dicopper oxide; copper (I) oxide	215-270-7	1317-39-1	Acute Tox. 4 (*) Aquatic Acute 1 Aquatic Chronic 1	H302 H400 H410	GHS07 GHS09 Wng	H302 H410			

▼B

Indeksinumero	Kansainvälinen kemiallinen yksilöinti	EY-numero	CAS-numero	Luokitus		Merkinnät			Erityiset pitoisuusrajat, M-kertoimet	Huomautukset
				Vaaraluokka- ja kategoriakoodi(t)	Vaara- lausekekoodi(t)	Varoitusmerkki, huomiosanakoodi(t)	Vaaralausekekoodi(t)	Täydentävä(t) vaaralausekekoodit		
029-003-00-5	Naphthenic acids, copper salts; copper naphthenate	215-657-0	1338-02-9	Flam. Liq. 3 Acute Tox. 4 (*) Aquatic Acute 1 Aquatic Chronic 1	H226 H302 H400 H410	GHS02 GHS07 GHS09 Wng	H226 H302 H410			
029-004-00-0	copper sulphate	231-847-6	7758-98-7	Acute Tox. 4 (*) Eye Irrit. 2 Skin Irrit. 2 Aquatic Acute 1 Aquatic Chronic 1	H302 H319 H315 H400 H410	GHS07 GHS09 Wng	H302 H319 H315 H410			
029-005-00-6	(tris(chloromethyl)phthalocyaninato)copper(II), reaction products with *N*-methylpiperazine and methoxyacetic acid	401-260-1	—	Eye Irrit. 2	H319	GHS07 Wng	H319			
029-006-00-1	tris(octadec-9-enylammonium) (trisulfonatophthalocyaninato)copper(II)	403-210-4	—	Eye Dam. 1 Aquatic Chronic 2	H318 H411	GHS05 GHS09 Dgr	H318 H411			
029-007-00-7	(trisodium (2-((3-(6-(2-chloro-5-sulfonato)anilino)-4-(3-carboxypyridinio)-,5-triazin-2-ylamino)-2-oxido-5-sulfonatophenylazo)phenylmethylazo)-4-sulfonatobenzoato)copper(3-)) hydroxide	404-670-9	89797-01-3	Skin Sens. 1	H317	GHS07 Wng	H317			G
029-008-00-2	copper(II) methanesulfonate	405-400-2	54253-62-2	Acute Tox. 4 (*) Eye Dam. 1 Aquatic Acute 1 Aquatic Chronic 1	H302 H318 H400 H410	GHS05 GHS07 GHS09 Dgr	H302 H318 H410			
029-009-00-8	phthalocyanine-*N*-[3-(diethylamino)propyl]sulfonamide copper complex	413-650-9	93971-95-0	Aquatic Chronic 3	H412	—	H412			

▼B

Indeksinumero	Kansainvälinen kemiallinen yksilöinti	EY-numero	CAS-numero	Luokitus		Merkinnät			Erityiset pitoisuusrajat, M-kertoimet	Huomautukset
				Vaaraluokka- ja kategoriakoodi(t)	Vaara- lausekekoodi(t)	Varoitusmerkki, huomiosanakoodi(t)	Vaaralausekekoodi(t)	Täydentävä(t) vaaralausekekoodit		
029-010-00-3	reaction mass of compounds from (dodecakis(*p*-tolylthio)phthalocyaninato)copper(II) to (hexadecakis(*p*-tolylthio)phthalocyaninato)copper(II)	407-700-9	101408-30-4	Skin Sens. 1	H317	GHS07 Wng	H317			
029-011-00-9	sodium [29*H*,31*H*-phthalocyaninato-(2-)-*N*29,*N*30,*N*31,*N*32]-((3-(*N*-methyl-*N*-(2-hydroxyethyl)amino)propyl)amino)sulfonyl-sulfonato, copper complex	412-730-0	150522-10-4	Skin Corr. 1B	H314	GHS05 Dgr	H314			
029-012-00-4	sodium ((*N*-(3-trimethylammoniopropyl)sulfamoyl)methylsulfonatophthalocyaninato)copper(II)	407-340-2	124719-24-0	Eye Dam. 1	H318	GHS05 Dgr	H318			
▼M1 029-013-00-X	trisodium(2-(α-(3-(4-chloro-6-(2-(2-(vinylsulfonyl)ethoxy)ethylamino)-1,3,5-triazin-2-ylamino)-2-oxido-5-sulfonatophenylazo)benzylidenehydrazino)-4-sulfonatobenzoato)copper(II)	407-580-8	130201-51-3	Eye Dam. 1	H318	GHS05 Dgr	H318			
029-014-00-5	reaction mass of: 2,2'-[[*cis*-1,2-cyclohexanediylbis(nitrilomethylidene)]bis[phenolate]](2-)*N,N',O,O'*-copper complex; 2,2'-[[*trans*-1,2-cyclohexanediylbis(nitrilomethylidyne)]bis[phenolate]](2-)*N,N',O,O'*-copper complex	419-610-7	171866-24-3	STOT RE 2 * Aquatic Chronic 2	H373** H411	GHS08 GHS09 Wng	H373** H411			

▼B

Indeksinumero	Kansainvälinen kemiallinen yksilöinti	EY-numero	CAS-numero	Luokitus		Merkinnät			Erityiset pitoisuusrajat, M-kertoimet	Huomautukset
				Vaaraluokka- ja kategoriakoodi(t)	Vaara- lausekekoodi(t)	Varoitusmerkki, huomiosanakoodi(t)	Vaaralausekekoodi(t)	Täydentävä(t) vaaralausekekoodit		
030-001-00-1	zinc powder – zinc dust (pyrophoric)	231-175-3	7440-66-6	Water-react. 1 Pyr. Sol. 1 Aquatic Acute 1 Aquatic Chronic 1	H260 H250 H400 H410	GHS02 GHS09 Dgr	H260 H250 H410			T
030-001-01-9	zinc powder – zinc dust (stabilised)	231-175-3	7440-66-6	Aquatic Acute 1 Aquatic Chronic 1	H400 H410	GHS09 Wng	H410			
030-003-00-2	zinc chloride	231-592-0	7646-85-7	Acute Tox. 4 (*) Skin Corr. 1B Aquatic Acute 1 Aquatic Chronic 1	H302 H314 H400 H410	GHS05 GHS07 GHS09 Dgr	H302 H314 H410		STOT SE 3; H335: C ≥ 5 %	
030-004-00-8	dimethylzinc; [1] diethylzinc [2]	208-884-1 [1] 209-161-3 [2]	544-97-8 [1] 557-20-0 [2]	Pyr. Liq. 1 Water-react. 1 Skin Corr. 1B Aquatic Acute 1 Aquatic Chronic 1	H250 H260 H314 H400 H410	GHS02 GHS05 GHS09 Dgr	H250 H260 H314 H410	EUH014		
030-005-00-3	diamminediisocyanatozinc	401-610-3	—	Acute Tox. 4 (*) Eye Dam. 1 Resp. Sens. 1 Skin Sens. 1 Aquatic Acute 1	H302 H318 H334 H317 H400	GHS05 GHS08 GHS07 GHS09 Dgr	H302 H318 H334 H317 H400			
030-006-00-9	zinc sulphate (hydrous) (mono-, hexa- and hepta hydrate); [1] zinc sulphate (anhydrous) [2]	231-793-3 [1] 231-793-3 [2]	7446-19-7 [1] 7733-02-0 [2]	Acute Tox. 4 (*) Eye Dam. 1 Aquatic Acute 1 Aquatic Chronic 1	H302 H318 H400 H410	GHS05 GHS07 GHS09 Dgr	H302 H318 H410			
030-007-00-4	bis(-di-*tert*-butylsalicylato-O^1,O^2)zinc	403-360-0	42405-40-3	Flam. Sol. 1 Acute Tox. 4 (*) Aquatic Acute 1 Aquatic Chronic 1	H228 H302 H400 H410	GHS02 GHS07 GHS09 Dgr	H228 H302 H410			T

▼B

Indeksinumero	Kansainvälinen kemiallinen yksilöinti	EY-numero	CAS-numero	Luokitus		Merkinnät			Erityiset pitoisuusrajat, M-kertoimet	Huomautukset
				Vaaraluokka- ja kategoriakoodi(t)	Vaara- lausekekoodi(t)	Varoitusmerkki, huomiosanakoodi(t)	Vaaralausekekoodi(t)	Täydentävä(t) vaaralausekekoodit		
030-008-00-X	hydroxo(2-(benzenesulfonamido)benzoato)zinc(II)	403-750-0	113036-91-2	Acute Tox. 4 (*) Aquatic Chronic 2	H332 H411	GHS07 GHS09 Wng	H332 H411			
▼M1 030-009-00-5	zinc-bis(4-(*n*-octyloxycarbonylamino)salicylate) dihydrate	417-130-2	—	Eye Dam. 1 Aquatic Chronic 2	H318 H411	GHS05 GHS09 Dgr	H318 H411			
030-010-00-0	2-dodec-1-enylbutanedioic acid, 4-methyl ester zinc salt	430-740-3	—	Aquatic Chronic 2	H411	GHS09	H411			
▼B 030-011-00-6	trizinc bis(orthophosphate)	231-944-3	7779-90-0	Aquatic Acute 1 Aquatic Chronic 1	H400 H410	GHS09 Wng	H410			
▼M7 030-012-00–1	aluminium-magnesium-zinc-carbonate-hydroxide	423-570-6	169314-88-9	Aquatic Chronic 4	H413		H413			
▼B 030-013-00-7	zinc oxide	215-222-5	1314-13-2	Aquatic Acute 1 Aquatic Chronic 1	H400 H410	GHS09 Wng	H410			
▼M1 030-015-00-8	tetrazinc(2+)bis(hexacyanocobalt(3+))diacetate	440-060-9	—	Aquatic Chronic 2	H411	GHS09	H411			
▼M11 031-001-00-4	Galliumarsenidi	215-114-8	1303-00-0	Repr. 1B Carc. 1B STOT RE 1	H360F H350 H372 (hengityselimet ja hematopoieettinen järjestelmä)	GHS08 Dgr	H360F H350 H372 (hengityselimet ja hematopoieettinen järjestelmä)			
▼B 033-001-00-X	arsenic	231-148-6	7440-38-2	Acute Tox. 3 (*) Acute Tox. 3 (*) Aquatic Acute 1 Aquatic Chronic 1	H331 H301 H400 H410	GHS06 GHS09 Dgr	H331 H301 H410			

▼B

Indeksinumero	Kansainvälinen kemiallinen yksilöinti	EY-numero	CAS-numero	Luokitus		Merkinnät			Erityiset pitoisuusrajat, M-kertoimet	Huomautukset
				Vaaraluokka- ja kategoriakoodi(t)	Vaara- lausekekoodi(t)	Varoitusmerkki, huomiosanakoodi(t)	Vaaralausekekoodi(t)	Täydentävä(t) vaaralausekekoodit		
033-002-00-5	arsenic compounds, with the exception of those specified elsewhere in this Annex	—	—	Acute Tox. 3 (*) Acute Tox. 3 (*) Aquatic Acute 1 Aquatic Chronic 1	H331 H301 H400 H410	GHS06 GHS09 Dgr	H331 H301 H410		*	A1
033-003-00-0	diarsenic trioxide; arsenic trioxide	215-481-4	1327-53-3	Carc. 1A Acute Tox. 2 (*) Skin Corr. 1B Aquatic Acute 1 Aquatic Chronic 1	H350 H300 H314 H400 H410	GHS06 GHS08 GHS05 GHS09 Dgr	H350 H300 H314 H410			
033-004-00-6	diarsenic pentaoxide; arsenic pentoxide; arsenic oxide	215-116-9	1303-28-2	Carc. 1A Acute Tox. 3 (*) Acute Tox. 3 (*) Aquatic Acute 1 Aquatic Chronic 1	H350 H331 H301 H400 H410	GHS06 GHS08 GHS09 Dgr	H350 H331 H301 H410			
▼M1 033-005-00-1	arsenic acid and its salts with the exception of those specified elsewhere in this Annex	—	—	Carc. 1A Acute Tox. 3 * Acute Tox. 3 * Aquatic Acute 1 Aquatic Chronic 1	H350 H331 H301 H400 H410	GHS06 GHS08 GHS09 Dgr	H350 H331 H301 H410			A
▼B 033-006-00-7	arsine	232-066-3	7784-42-1	Flam. Gas 1 Press. Gas Acute Tox. 2 (*) STOT RE 2 (*) Aquatic Acute 1 Aquatic Chronic 1	H220 H330 H373 (**) H400 H410	GHS02 GHS04 GHS06 GHS08 GHS09 Dgr	H220 H330 H373 (**) H410			U

▼B

Indeksinumero	Kansainvälinen kemiallinen yksilöinti	EY-numero	CAS-numero	Luokitus		Merkinnät			Erityiset pitoisuusrajat, M-kertoimet	Huomautukset
				Vaaraluokka- ja kategoriakoodi(t)	Vaara- lausekekoodi(t)	Varoitusmerkki, huomiosanakoodi(t)	Vaaralausekekoodi(t)	Täydentävä(t) vaaralausekekoodit		
033-007-00-2	*tert*-butylarsine	423-320-6	4262-43-5	Pyr. Liq. 1 Acute Tox. 2 (*)	H250 H330	GHS02 GHS06 Dgr	H250 H330			
034-001-00-2	selenium	231-957-4	7782-49-2	Acute Tox. 3 (*) Acute Tox. 3 (*) STOT RE 2 (*) Aquatic Chronic 4	H331 H301 H373 (**) H413	GHS06 GHS08 Dgr	H331 H301 H373 (**) H413			
▼M1										
034-002-00-8	selenium compounds with the exception of cadmium sulphoselenide and those specified elsewhere in this Annex	—	—	Acute Tox. 3 * Acute Tox. 3 * STOT RE 2 Aquatic Acute 1 Aquatic Chronic 1	H331 H301 H373** H400 H410	GHS06 GHS08 GHS09 Dgr	H331 H301 H373** H410			A
▼B										
034-003-00-3	sodium selenite	233-267-9	10102-18-8	Acute Tox. 2 (*) Acute Tox. 3 (*) Skin Sens. 1 Aquatic Chronic 2	H300 H331 H317 H411	GHS06 GHS09 Dgr	H300 H331 H317 H411	EUH031		
035-001-00-5	bromine	231-778-1	7726-95-6	Acute Tox. 2 (*) Skin Corr. 1A Aquatic Acute 1	H330 H314 H400	GHS06 GHS05 GHS09 Dgr	H330 H314 H400			
035-002-00-0	hydrogen bromide	233-113-0	10035-10-6	Press. Gas Skin Corr. 1A STOT SE 3	H314 H335	GHS04 GHS05 GHS07 Dgr	H314 H335			U

▼B

Indeksinumero	Kansainvälinen kemiallinen yksilöinti	EY-numero	CAS-numero	Luokitus		Merkinnät			Erityiset pitoisuusrajat, M-kertoimet	Huomautukset
				Vaaraluokka- ja kategoriakoodi(t)	Vaara- lausekekoodi(t)	Varoitusmerkki, huomiosanakoodi(t)	Vaaralausekekoodi(t)	Täydentävä(t) vaaralausekekoodit		
035-002-01-8	hydrobromic acid ... %	—	—	Skin Corr. 1B STOT SE 3	H314 H335	GHS05 GHS07 Dgr	H314 H335		Skin Corr. 1B; H314: C ≥ 40 % Skin Irrit. 2; H315: 10 % ≤ C < 40 % Eye Irrit. 2; H319: 10 % ≤ C < 40 % STOT SE 3; H335: C ≥ 10 %	B
035-003-00-6	potassium bromate	231-829-8	7758-01-2	Ox. Sol. 1 Carc. 1B Acute Tox. 3 (*)	H271 H350 H301	GHS03 GHS06 GHS08 Dgr	H271 H350 H301			
035-004-00-1	2-hydroxyethylammonium perbromide	407-440-6	—	Ox. Sol. 2 (****) Acute Tox. 4 (*) Skin Corr. 1A Skin Sens. 1 Aquatic Acute 1	H272 H302 H314 H317 H400	GHS03 GHS05 GHS07 GHS09 Dgr	H272 H302 H314 H317 H400			
040-001-00-3	zirconium powder (pyrophoric)	231-176-9	7440-67-7	Water-react. 1 Pyr. Sol. 1	H260 H250	GHS02 Dgr	H260 H250			T
040-002-00-9	zirconium powder, dry (non pyrophoric)	—	—	Self-heat. 1	H251	GHS02 Dgr	H251			T

▼M1

Indeksinumero	Kansainvälinen kemiallinen yksilöinti	EY-numero	CAS-numero	Luokitus		Merkinnät			Erityiset pitoisuusrajat, M-kertoimet	Huomautukset
				Vaaraluokka- ja kategoriakoodi(t)	Vaara- lausekekoodi(t)	Varoitusmerkki, huomiosanakoodi(t)	Vaaralausekekoodi(t)	Täydentävä(t) vaaralausekekoodit		
040-003-00-4	reaction product of 3,5-di-*tert*-butylsalicylic acid and zirconium oxychloride, dehydrated, basic Zr: DTBS = 1,0: 1,0 to 1,0: 1,5	430-610-6	226996-19-6	Aquatic Acute 1 Aquatic Chronic 1	H400 H410	GHS09 Wng	H410			
042-001-00-9	molybdenum trioxide	215-204-7	1313-27-5	Carc. 2 Eye Irrit. 2 STOT SE 3	H351 H319 H335	GHS08 GHS07 Wng	H351 H319 H335			
042-002-00-4	tetrakis(dimethylditetradecylammonium) hexa-μ-oxotetra-μ3-oxodi-μ5-oxotetradecaoxooctamolybdate(4-)	404-760-8	117342-25-3	Acute Tox. 3 * Eye Dam. 1	H331 H318	GHS06 GHS05 Dgr	H331 H318			
▼B 042-003-00-X	tetrakis(trimethylhexadecylammonium) hexa-mu-oxotetra-mu3-oxodi-mu5-oxotetradecaoxooctamolybdate(4-)	404-860-1	116810-46-9	Flam. Sol. 1 Eye Dam. 1 Aquatic Acute 1 Aquatic Chronic 1	H228 H318 H400 H410	GHS02 GHS05 GHS09 Dgr	H228 H318 H410			T
042-004-00-5	Reaction product of ammonium molybdate and C_{12}-C_{24}-diethoxylated alkylamine (1:5-1:3)	412-780-3	—	Skin Irrit. 2 Skin Sens. 1 Aquatic Chronic 2	H315 H317 H411	GHS07 GHS09 Wng	H315 H317 H411			
▼M1 042-005-00-0	reaction mass of: mono- and diglycerols of canola oil; canola oil acid amide of branched 1,3-propanediamine,*N*-[3-(tridecyloxy)-propyl]; *N,N*-diorgano dithiocarbamate molybdenum complex	434-240-6	—	Skin Sens. 1 Aquatic Chronic 2	H317 H411	GHS07 GHS09 Wng	H317 H411			

▼M1

Indeksinumero	Kansainvälinen kemiallinen yksilöinti	EY-numero	CAS-numero	Luokitus		Merkinnät			Erityiset pitoisuusrajat, M-kertoimet	Huomautukset
				Vaaraluokka- ja kategoriakoodi(t)	Vaara- lausekekoodi(t)	Varoitusmerkki, huomiosanakoodi(t)	Vaaralausekekoodi(t)	Täydentävä(t) vaaralausekekoodit		
046-001-00-X	tetraammine palladium (II) hydrogen carbonate	425-270-0	134620-00-1	Acute Tox. 4 * STOT RE 2 * Eye Dam. 1 Skin Sens. 1 Aquatic Acute 1 Aquatic Chronic 1	H302 H373** H318 H317 H400 H410	GHS05 GHS08 GHS07 GHS09 Dgr	H302 H373** H318 H317 H410			
047-001-00-2	silver nitrate	231-853-9	7761-88-8	Ox. Sol. 2 Skin Corr. 1B Aquatic Acute 1 Aquatic Chronic 1	H272 H314 H400 H410	GHS03 GHS05 GHS09 Dgr	H272 H314 H410			
047-002-00-8	polyphosphoric acid, copper, sodium, magnesium, calcium, silver and zinc salt	416-850-4	—	Aquatic Acute 1 Aquatic Chronic 1	H400 H410	GHS09 Wng	H410			
▼B 048-001-00-5	cadmium compounds, with the exception of cadmium sulphoselenide (xCdS.yCdSe), reaction mass of cadmium sulphide with zinc sulphide (xCdS.yZnS), reaction mass of cadmium sulphide with mercury sulphide (xCdS.yHgS), and those specified elsewhere in this Annex	—	—	Acute Tox. 4 (*) Acute Tox. 4 (*) Acute Tox. 4 (*) Aquatic Acute 1 Aquatic Chronic 1	H332 H312 H302 H400 H410	GHS07 GHS09 Wng	H332 H312 H302 H410		*	A1
048-002-00-0	cadmium (non-pyrophoric); [1] cadmium oxide (non-pyrophoric) [2]	231-152-8 [1] 215-146-2 [2]	7440-43-9 [1] 1306-19-0 [2]	Carc. 1B Muta. 2 Repr. 2 Acute Tox. 2 (*) STOT RE 1 Aquatic Acute 1 Aquatic Chronic 1	H350 H341 H361fd H330 H372 (**) H400 H410	GHS06 GHS08 GHS09 Dgr	H350 H341 H361fd H330 H372 (**) H410			

▼B

Indeksinumero	Kansainvälinen kemiallinen yksilöinti	EY-numero	CAS-numero	Luokitus		Merkinnät			Erityiset pitoisuusrajat, M-kertoimet	Huomautukset
				Vaaraluokka- ja kategoriakoodi(t)	Vaara- lausekekoodi(t)	Varoitusmerkki, huomiosanakoodi(t)	Vaaralausekekoodi(t)	Täydentävä(t) vaaralausekekoodit		
048-003-00-6	cadmium diformate; cadmiumformate	224-729-0	4464-23-7	Acute Tox. 3 (*) Acute Tox. 3 (*) Carc. 2 STOT RE 2 (*) Aquatic Acute 1 Aquatic Chronic 1	H331 H301 H351 H373 (**) H400 H410	GHS06 GHS08 GHS09 Dgr	H331 H301 H351 H373 (**) H410		* ►C3 STOT RE 2; H373: C ≥ 0,25 % ◄	
048-004-00-1	cadmium cyanide	208-829-1	542-83-6	Acute Tox. 2 (*) Acute Tox. 1 Acute Tox. 2 (*) Carc. 2 STOT RE 2 (*) Aquatic Acute 1 Aquatic Chronic 1	H330 H310 H300 H351 H373 (**) H400 H410	GHS06 GHS08 GHS09 Dgr	H330 H310 H300 H351 H373 (**) H410	EUH032	►C3 STOT RE 2; H373: C ≥ 0,1 % ◄ EUH032: C ≥ 1 %	
048-005-00-7	cadmiumhexafluorosilicate(2-); cadmium fluorosilica	241-084-0	17010-21-8	Acute Tox. 3 (*) Acute Tox. 3 (*) Carc. 2 STOT RE 2 (*) Aquatic Acute 1 Aquatic Chronic 1	H331 H301 H351 H373 (**) H400 H410	GHS06 GHS08 GHS09 Dgr	H331 H301 H351 H373 (**) H410		* ►C3 STOT RE 2; H373: C ≥ 0,1 % ◄	
048-006-00-2	cadmium fluoride	232-222-0	7790-79-6	Carc. 1B Muta. 1B Repr. 1B Acute Tox. 2 (*) Acute Tox. 3 (*) STOT RE 1 Aquatic Acute 1 Aquatic Chronic 1	H350 H340 H360FD H330 H301 H372 (**) H400 H410	GHS06 GHS08 GHS09 Dgr	H350 H340 H360FD H330 H301 H372 (**) H410		Carc. 1B; H350: C ≥ 0.01 % * oral STOT RE 1; H372: C ≥ 7 % ►C3 STOT RE 2: 0,1 % ≤ C < 7 % ◄	

▼B

Indeksinumero	Kansainvälinen kemiallinen yksilöinti	EY-numero	CAS-numero	Luokitus		Merkinnät			Erityiset pitoisuusrajat, M-kertoimet	Huomautukset
				Vaaraluokka- ja kategoriakoodi(t)	Vaara- lausekekoodi(t)	Varoitusmerkki, huomiosanakoodi(t)	Vaaralausekekoodi(t)	Täydentävä(t) vaaralausekekoodit		
048-007-00-8	cadmium iodide	232-223-6	7790-80-9	Acute Tox. 3 (*) Acute Tox. 3 (*) Carc. 2 STOT RE 2 (*) Aquatic Acute 1 Aquatic Chronic 1	H331 H301 H351 H373 (**) H400 H410	GHS06 GHS08 GHS09 Dgr	H331 H301 H351 H373 (**) H410		* ►C3 STOT RE 2; H373: C ≥ 0,1 % ◄	
048-008-00-3	cadmium chloride	233-296-7	10108-64-2	Carc. 1B Muta. 1B Repr. 1B Acute Tox. 2 (*) Acute Tox. 3 (*) STOT RE 1 Aquatic Acute 1 Aquatic Chronic 1	H350 H340 H360FD H330 H301 H372 (**) H400 H410	GHS06 GHS08 GHS09 Dgr	H350 H340 H360FD H330 H301 H372 (**) H410		►C3 Carc. 1B; H350: C ≥ 0,01 % * oral STOT RE 1; H372: C ≥ 7 % STOT RE 2; H373: 0,1 % ≤ C < 7 % ◄	
048-009-00-9	cadmium sulphate	233-331-6	10124-36-4	Carc. 1B Muta. 1B Repr. 1B Acute Tox. 2 (*) Acute Tox. 3 (*) STOT RE 1 Aquatic Acute 1 Aquatic Chronic 1	H350 H340 H360FD H330 H301 H372 (**) H400 H410	GHS06 GHS08 GHS09 Dgr	H350 H340 H360FD H330 H301 H372 (**) H410		►C3 Carc. 1B; H350: C ≥ 0,01 % * oral STOT RE 1; H372: C ≥ 7 % STOT RE 2; H373: 0,1 % ≤ C < 7 % ◄	

▼B

Indeksinumero	Kansainvälinen kemiallinen yksilöinti	EY-numero	CAS-numero	Luokitus		Merkinnät			Erityiset pitoisuusrajat, M-kertoimet	Huomautukset
				Vaaraluokka- ja kategoriakoodi(t)	Vaara- lausekekoodi(t)	Varoitusmerkki, huomiosanakoodi(t)	Vaaralausekekoodi(t)	Täydentävä(t) vaaralausekekoodit		
048-010-00-4	cadmium sulphide	215-147-8	1306-23-6	Carc. 1B Muta. 2 Repr. 2 STOT RE 1 Acute Tox. 4 (*) Aquatic Chronic 4	H350 H341 H361fd H372 (**) H302 H413	GHS08 GHS07 Dgr	H350 H341 H361fd H372 (**) H302 H413		* STOT RE 1; H372: C ≥ 10 % ►C3 STOT RE 2; H373: 0,1 % ≤ C < 10 % ◄	1
048-011-00-X	cadmium (pyrophoric)	231-152-8	7440-43-9	Pyr. Sol. 1 Carc. 1B Muta. 2 Repr. 2 Acute Tox. 2 (*) STOT RE 1 Aquatic Acute 1 Aquatic Chronic 1	H250 H350 H341 H361fd H330 H372 (**) H400 H410	GHS02 GHS06 GHS08 GHS09 Dgr	H250 H350 H341 H361fd H330 H372 (**) H410			
050-001-00-5	tin tetrachloride; stannic chloride	231-588-9	7646-78-8	Skin Corr. 1B Aquatic Chronic 3	H314 H412	GHS05 Dgr	H314 H412		STOT SE 3; H335: C ≥ 5 %	
▼M1 050-002-00-0	cyhexatin (ISO); hydroxytricyclohexylstannane; tri(cyclohexyl)tin hydroxide	236-049-1	13121-70-5	Acute Tox. 4 * Acute Tox. 4 * Acute Tox. 4 * Aquatic Acute 1 Aquatic Chronic 1	H332 H312 H302 H400 H410	GHS07 GHS09 Wng	H332 H312 H302 H410		M=1000	

▼M1

Indeksinumero	Kansainvälinen kemiallinen yksilöinti	EY-numero	CAS-numero	Luokitus		Merkinnät			Erityiset pitoisuusrajat, M-kertoimet	Huomautukset
				Vaaraluokka- ja kategoriakoodi(t)	Vaara- lausekekoodi(t)	Varoitusmerkki, huomiosanakoodi(t)	Vaaralausekekoodi(t)	Täydentävä(t) vaaralausekekoodit		
050-003-00-6	fentin acetate (ISO); triphenyltin acetate	212-984-0	900-95-8	Carc. 2 Repr. 2 Acute Tox. 2 * Acute Tox. 3 * Acute Tox. 3 * STOT RE 1 STOT SE 3 Skin Irrit. 2 Eye Dam. 1 Aquatic Acute 1 Aquatic Chronic 1	H351 H361d*** H330 H311 H301 H372** H335 H315 H318 H400 H410	GHS06 GHS05 GHS08 GHS09 Dgr	H351 H361d*** H330 H311 H301 H372** H335 H315 H318 H410		M=10	
050-004-00-1	fentin hydroxide (ISO); triphenyltin hydroxide	200-990-6	76-87-9	Carc. 2 Repr. 2 Acute Tox. 2 * Acute Tox. 3 * Acute Tox. 3 * STOT RE 1 STOT SE 3 Skin Irrit. 2 Eye Dam. 1 Aquatic Acute 1 Aquatic Chronic 1	H351 H361d*** H330 H311 H301 H372** H335 H315 H318 H400 H410	GHS06 GHS05 GHS08 GHS09 Dgr	H351 H361d*** H330 H311 H301 H372** H335 H315 H318 H410		M=10	
▼B 050-005-00-7	trimethyltin compounds, with the exception of those specified elsewhere in this Annex	—	—	Acute Tox. 2 (*) Acute Tox. 1 Acute Tox. 2 (*) Aquatic Acute 1 Aquatic Chronic 1	H330 H310 H300 H400 H410	GHS06 GHS09 Dgr	H330 H310 H300 H410		*	A1

▼B

Indeksinumero	Kansainvälinen kemiallinen yksilöinti	EY-numero	CAS-numero	Luokitus		Merkinnät			Erityiset pitoisuusrajat, M-kertoimet	Huomautukset
				Vaaraluokka- ja kategoriakoodi(t)	Vaara- lausekekoodi(t)	Varoitusmerkki, huomiosanakoodi(t)	Vaaralausekekoodi(t)	Täydentävä(t) vaaralausekekoodit		
050-006-00-2	triethyltin compounds, with the exception of those specified elsewhere in this Annex	—	—	Acute Tox. 2 (*) Acute Tox. 1 Acute Tox. 2 (*) Aquatic Acute 1 Aquatic Chronic 1	H330 H310 H300 H400 H410	GHS06 GHS09 Dgr	H330 H310 H300 H410		*	A1
050-007-00-8	tripropyltin compounds, with the exception of those specified elsewhere in this Annex	—	—	Acute Tox. 3 (*) Acute Tox. 3 (*) Acute Tox. 3 (*) Aquatic Acute 1 Aquatic Chronic 1	H331 H311 H301 H400 H410	GHS06 GHS09 Dgr	H331 H311 H301 H410		*	A1
▼M11 050-008-00-3	Tributyylitinayhdisteet, paitsi muualla tässä liitteessä mainitut	—	—	Repr. 1B Acute Tox. 3 Acute Tox. 4* STOT RE 1 Skin Irrit. 2 Eye Irrit. 2 Aquatic Acute 1 Aquatic Chronic 1	H360FD H301 H312 H372** H315 H319 H400 H410	GHS08 GHS06 GHS09 Dgr	H360FD H301 H312 H372** H315 H319 H410		* STOT RE 1; H372: C ≥ 1 % STOT RE 2; H373: 0,25 % ≤ C < 1 % Skin Irrit. 2; H315:C ≥ 1 % Eye Irrit. 2; H319:C ≥ 1 % M = 10	A 1
▼B 050-009-00-9	fluorotripentylstannane; [1] hexapentyldistannoxane [2]	243-546-7 [1] 247-143-7 [2]	20153-49-5 [1] 25637-27-8 [2]	Acute Tox. 4 (*) Acute Tox. 4 (*) Acute Tox. 4 (*) Aquatic Acute 1 Aquatic Chronic 1	H332 H312 H302 H400 H410	GHS07 GHS09 Wng	H332 H312 H302 H410		*	1

▼B

Indeksinumero	Kansainvälinen kemiallinen yksilöinti	EY-numero	CAS-numero	Luokitus		Merkinnät			Erityiset pitoisuusrajat, M-kertoimet	Huomautukset
				Vaaraluokka- ja kategoriakoodi(t)	Vaara- lausekekoodi(t)	Varoitusmerkki, huomiosanakoodi(t)	Vaaralausekekoodi(t)	Täydentävä(t) vaaralausekekoodit		
050-010-00-4	fluorotrihexylstannane	243-547-2	20153-50-8	Acute Tox. 4 (*) Acute Tox. 4 (*) Acute Tox. 4 (*) Aquatic Acute 1 Aquatic Chronic 1	H332 H312 H302 H400 H410	GHS07 GHS09 Wng	H332 H312 H302 H410		*	1
▼M1 050-011-00-X	triphenyltin compounds, with the exception of those specified elsewhere in this Annex	—	—	Acute Tox. 3 * Acute Tox. 3 * Acute Tox. 3 * Aquatic Acute 1 Aquatic Chronic 1	H331 H311 H301 H400 H410	GHS06 GHS09 Dgr	H331 H311 H301 H410		* M=100	A1
▼B 050-012-00-5	tetracyclohexylstannane; [1] chlorotricyclohexylstannane; [2] butyltricyclohexylstannane [3]	215-910-5 [1] 221-437-5 [2] 230-358-5 [3]	1449-55-4 [1] 3091-32-5 [2] 7067-44-9 [3]	Acute Tox. 4 (*) Acute Tox. 4 (*) Acute Tox. 4 (*) Aquatic Acute 1 Aquatic Chronic 1	H332 H312 H302 H400 H410	GHS07 GHS09 Wng	H332 H312 H302 H410		*	A1
050-013-00-0	trioctyltin compounds, with the exception of those specified elsewhere in this Annex	—	—	Eye Irrit. 2 STOT SE 3 Skin Irrit. 2 Aquatic Chronic 4	H319 H335 H315 H413	GHS07 Wng	H319 H335 H315 H413		Skin Irrit. 2; H315: C ≥ 1 % Eye Irrit. 2; H319: C ≥ 1 % STOT SE 3; H335: C ≥ 1 %	A1

▼B

Indeksinumero	Kansainvälinen kemiallinen yksilöinti	EY-numero	CAS-numero	Luokitus		Merkinnät			Erityiset pitoisuusrajat, M-kertoimet	Huomautukset
				Vaaraluokka- ja kategoriakoodi(t)	Vaara- lausekekoodi(t)	Varoitusmerkki, huomiosanakoodi(t)	Vaaralausekekoodi(t)	Täydentävä(t) vaaralausekekoodit		
050-017-00-2	fenbutatin oxide (ISO); bis(tris(2-methyl-2-phenylpropyl)tin)oxide	236-407-7	13356-08-6	Acute Tox. 2 (*) Eye Irrit. 2 Skin Irrit. 2 Aquatic Acute 1 Aquatic Chronic 1	H330 H319 H315 H400 H410	GHS06 GHS09 Dgr	H330 H319 H315 H410			
▼M1 050-018-00-8	tin(II) methanesulphonate	401-640-7	53408-94-9	Skin Corr. 1B Acute Tox. 4 * Skin Sens. 1 Aquatic Chronic 2	H314 H302 H317 H411	GHS05 GHS07 GHS09 Dgr	H314 H302 H317 H411			
▼B 050-019-00-3	azocyclotin (ISO); 1-(tricyclohexylstannyl)-1*H*-,4-triazole	255-209-1	41083-11-8	Acute Tox. 2 (*) Acute Tox. 3 (*) STOT SE 3 Skin Irrit. 2 Eye Dam. 1 Aquatic Acute 1 Aquatic Chronic 1	H330 H301 H335 H315 H318 H400 H410	GHS06 GHS05 GHS09 Dgr	H330 H301 H335 H315 H318 H410			
050-020-00-9	trioctylstannane	413-320-4	869-59-0	STOT RE 1 Skin Irrit. 2 Aquatic Chronic 4	H372 (**) H315 H413	GHS08 GHS07 Dgr	H372 (**) H315 H413			
▼M1 050-021-00-4	dichlorodioctyl stannane	222-583-2	3542-36-7	Acute Tox. 3 * STOT RE 1 Aquatic Chronic 3	H331 H372** H412	GHS06 GHS08 Dgr	H331 H372** H412			

▼M1

Indeksinumero	Kansainvälinen kemiallinen yksilöinti	EY-numero	CAS-numero	Luokitus		Merkinnät			Erityiset pitoisuusrajat, M-kertoimet	Huomautukset
				Vaaraluokka- ja kategoriakoodi(t)	Vaara- lausekekoodi(t)	Varoitusmerkki, huomiosanakoodi(t)	Vaaralausekekoodi(t)	Täydentävä(t) vaaralausekekoodit		
050-022-00-X	dibutyltin dichloride; (DBTC)	211-670-0	683-18-1	Muta. 2 Repr. 1B Acute Tox. 2 * Acute Tox. 3 * Acute Tox. 4 * STOT RE 1 Skin Corr. 1B Aquatic Acute 1 Aquatic Chronic 1	H341 H360FD H330 H301 H312 H372** H314 H400 H410	GHS06 GHS05 GHS08 GHS09 Dgr	H341 H360FD H330 H301 H312 H372** H314 H410		Skin Corr. 1B; H314: C ≥ 5 % Skin Irrit. 2; H315: 0,01 % ≤ C < 5 % Eye Dam. 1; H318: 3 % ≤ C < 5 % Eye Irrit. 2; H319: 0,01 % ≤ C < 3 % M=10	
050-023-00-5	reaction mass of: bis[(2-ethyl-1-oxohexyl)oxy]dioctyl stannane; bis[((2-ethyl-1-oxohexyl)oxy)dioctylstannyl]oxide; bis(1-phenyl-1,3-decanedionyl)dioctyl stannane; ((2-ethyl-1-oxohexyl)oxy)-(1-phenyl-1,3-decanedionyl)dioctyl stannane	422-920-5	—	STOT RE 2 * Aquatic Acute 1 Aquatic Chronic 1	H373** H400 H410	GHS08 GHS09 Wng	H373** H410		M=10	
050-024-00-0	reaction mass of: tri-*p*-tolyltin hydroxide; hexa-*p*-tolyl-distannoxane	432-230-6	—	STOT RE 1 Acute Tox. 4 * Skin Irrit. 2 Eye Dam. 1 Skin Sens. 1 Aquatic Acute 1 Aquatic Chronic 1	H372** H302 H315 H318 H317 H400 H410	GHS05 GHS08 GHS07 GHS09 Dgr	H372** H302 H315 H318 H317 H410			

▼M7

050-025-00–6	trichloromethylstannane	213-608-8	993-16-8	Repr. 2	H361d	GHS08 Wng	H361d			

▼M7

Indeksinumero	Kansainvälinen kemiallinen yksilöinti	EY-numero	CAS-numero	Luokitus		Merkinnät			Erityiset pitoisuusrajat, M-kertoimet	Huomautukset
				Vaaraluokka- ja kategoriakoodi(t)	Vaara- lausekekoodi(t)	Varoitusmerkki, huomiosanakoodi(t)	Vaaralausekekoodi(t)	Täydentävä(t) vaaralausekekoodit		
050-026-00–1	2-ethylhexyl 10-ethyl-4-[[2-[(2-ethylhexyl)oxy]-2-oxoethyl]thio]-4-methyl-7-oxo-8-oxa-3,5-dithia-4-stannatetradecanoate	260-828-5	57583-34-3	Repr. 2	H361d	GHS08 Wng	H361d			
050-027-00–7	2-ethylhexyl 10-ethyl-4,4-dioctyl-7-oxo-8-oxa-3,5-dithia-4-stannatetradecanoate	239-622-4	15571-58-1	Repr. 1B	H360D	GHS08 Dgr	H360D			

▼M8

050-028-00–2	2-ethylhexyl 10-ethyl-4,4-dimethyl-7-oxo-8-oxa-3,5-dithia-4-stannatetradecanoate	260-829-0	57583-35-4	Repr. 2 Acute Tox. 4 STOT RE 1 Skin Sens. 1 A	H361d H302 H372 (hermosto, immuunijärjestelmä) H317	GHS08 GHS07 Dgr	H361d H302 H372 (hermosto, immuunijärjestelmä) H317			
050-029-00-8	dimethyltin dichloride	212-039-2	753-73-1	Repr. 2 Acute Tox. 2 Acute Tox. 3 Acute Tox. 3 STOT RE 1 Skin Corr. 1B	H361d H330 H301 H311 H372 (nervous system, immune system) H314	GHS08 GHS06 GHS05 Dgr	H361d H330 H301 H311 H372 (nervous system, immune system) H314	EUH071		

▼B

051-001-00-8	antimony trichloride	233-047-2	10025-91-9	Skin Corr. 1B Aquatic Chronic 2	H314 H411	GHS05 GHS09 Dgr	H314 H411		STOT SE 3; H335: C ≥ 5 %	
051-002-00-3	antimony pentachloride	231-601-8	7647-18-9	Skin Corr. 1B Aquatic Chronic 2	H314 H411	GHS05 GHS09 Dgr	H314 H411		STOT SE 3; H335: C ≥ 5 %	

▼B

Indeksinumero	Kansainvälinen kemiallinen yksilöinti	EY-numero	CAS-numero	Luokitus		Merkinnät			Erityiset pitoisuusrajat, M-kertoimet	Huomautukset
				Vaaraluokka- ja kategoriakoodi(t)	Vaara- lausekekoodi(t)	Varoitusmerkki, huomiosanakoodi(t)	Vaaralausekekoodi(t)	Täydentävä(t) vaaralausekekoodit		
051-003-00-9	antimony compounds, with the exception of the tetroxide (Sb_2O_4), pentoxide (Sb_2O_5), trisulphide (Sb_2S_3), pentasulphide (Sb_2S_5) and those specified elsewhere in this Annex	—	—	Acute Tox. 4 (*) Acute Tox. 4 (*) Aquatic Chronic 2	H332 H302 H411	GHS07 GHS09 Wng	H332 H302 H411		*	A1
051-004-00-4	antimony trifluoride	232-009-2	7783-56-4	Acute Tox. 3 (*) Acute Tox. 3 (*) Acute Tox. 3 (*) Aquatic Chronic 2	H331 H311 H301 H411	GHS06 GHS09 Dgr	H331 H311 H301 H411			
051-005-00-X	antimony trioxide	215-175-0	1309-64-4	Carc. 2	H351	GHS08 Wng	H351			
051-006-00-5	diphenyl(4-phenylthiophenyl)sulfonium hexafluoroantimonate	403-500-0	—	Skin Sens. 1 Aquatic Acute 1 Aquatic Chronic 1	H317 H400 H410	GHS07 GHS09 Wng	H317 H410			
051-007-00-0	bis(4-dodecylphenyl)iodonium hexafluoroantimonate	404-420-9	71786-70-4	Skin Sens. 1 Aquatic Chronic 3	H317 H412	GHS07 Wng	H317 H412			
053-001-00-3	iodine	231-442-4	7553-56-2	Acute Tox. 4 (*) Acute Tox. 4 (*) Aquatic Acute 1	H332 H312 H400	GHS07 GHS09 Wng	H332 H312 H400			

▼B

Indeksinumero	Kansainvälinen kemiallinen yksilöinti	EY-numero	CAS-numero	Luokitus		Merkinnät			Erityiset pitoisuusrajat, M-kertoimet	Huomautukset
				Vaaraluokka- ja kategoriakoodi(t)	Vaara- lausekekoodi(t)	Varoitusmerkki, huomiosanakoodi(t)	Vaaralausekekoodi(t)	Täydentävä(t) vaaralausekekoodit		
053-002-00-9	hydrogen iodide	233-109-9	10034-85-2	Press. Gas Skin Corr. 1A	H314	GHS04 GHS05 Dgr	H314		Skin Corr. 1A; H314: C ≥ 10 % ►C3 Skin Corr. 1B; H314: 0,2 % ≤ C < 10 % Skin Irrit. 2; H315: 0,02 % ≤ C < 0,2 % Eye Irrit. 2; H319: 0,02 % ≤ C < 0,2 % STOT SE 3; H335: C ≥ 0,02 % ◄	U5
053-002-01-6	hydriodic acid ... %	—	—	Skin Corr. 1B	H314	GHS05 Dgr			Skin Corr. 1B; H314: C ≥ 25 % Skin Irrit. 2; H315: 10 % ≤ C < 25 % Eye Irrit. 2; H319: 10 % ≤ C < 25 %	B

▼M6

053-003-00-4	iodoxybenzene	—	696-33-3	Expl. ****	****	****	****			
053-004-00-X	calcium iodoxybenzoate	—	—	Expl. ****	****	****	****			C

▼B

053-005-00-5	(4-(1-methylethyl)phenyl)-(4-methylphenyl)iodonium tetrakis(pentafluorophenyl)borate (1-)	422-960-3	178233-72-2	Acute Tox. 4 (*) Acute Tox. 4 (*) STOT RE 2 (*) Aquatic Acute 1 Aquatic Chronic 1	H312 H302 H373 (**) H400 H410	GHS08 GHS07 GHS09 Wng	H312 H302 H373 (**) H410			

▼B

Indeksinumero	Kansainvälinen kemiallinen yksilöinti	EY-numero	CAS-numero	Luokitus		Merkinnät			Erityiset pitoisuusrajat, M-kertoimet	Huomautukset
				Vaaraluokka- ja kategoriakoodi(t)	Vaara- lausekekoodi(t)	Varoitusmerkki, huomiosanakoodi(t)	Vaaralausekekoodi(t)	Täydentävä(t) vaaralausekekoodit		
056-001-00-1	barium peroxide	215-128-4	1304-29-6	Ox. Sol. 2 Acute Tox. 4 (*) Acute Tox. 4 (*)	H272 H332 H302	GHS03 GHS07 Dgr	H272 H332 H302			
056-002-00-7	barium salts, with the exception of barium sulphate, salts of 1-azo-2-hydroxynaphthalenyl aryl sulphonic acid, and of salts specified elsewhere in this Annex	—	—	Acute Tox. 4 (*) Acute Tox. 4 (*)	H332 H302	GHS07 Wng	H332 H302		*	A1
056-003-00-2	barium carbonate	208-167-3	513-77-9	Acute Tox. 4 (*)	H302	GHS07 Wng	H302			
056-004-00-8	barium chloride	233-788-1	10361-37-2	Acute Tox. 3 (*) Acute Tox. 4 (*)	H301 H332	GHS06 Dgr	H301 H332			
▼M1 064-001-00-8	gadolinium(III)sulfite trihydrate	456-900-2	51285-81-5	Aquatic Chronic 2	H411	GHS09	H411			
▼B 072-001-00-4	hafnium tetra-*n*-butoxide	411-740-2	22411-22-9	Eye Dam. 1 Skin Sens. 1	H318 H317	GHS05 GHS07 Dgr	H318 H317			
074-001-00-X	hexasodium tungstate hydrate	412-770-9	12141-67-2	Acute Tox. 4 (*) Eye Dam. 1 Aquatic Chronic 3	H302 H318 H412	GHS05 GHS07 Dgr	H302 H318 H412			

▼B

Indeksinumero	Kansainvälinen kemiallinen yksilöinti	EY-numero	CAS-numero	Luokitus		Merkinnät			Erityiset pitoisuusrajat, M-kertoimet	Huomautukset
				Vaaraluokka- ja kategoriakoodi(t)	Vaara- lausekekoodi(t)	Varoitusmerkki, huomiosanakoodi(t)	Vaaralausekekoodi(t)	Täydentävä(t) vaaralausekekoodit		
074-002-00-5	Reaction products of tungsten hexachloride with 2-methylpropan-2-ol, nonylphenol and pentane–dione	408-250-6	—	Flam. Liq. 2 Acute Tox. 4 (*) Skin Corr. 1B Skin Sens. 1 Aquatic Acute 1 Aquatic Chronic 1	H225 H332 H314 H317 H400 H410	GHS02 GHS05 GHS07 GHS09 Dgr	H225 H332 H314 H317 H410			
076-001-00-5	osmium tetraoxide; osmic acid	244-058-7	20816-12-0	Acute Tox. 2 (*) Acute Tox. 1 Acute Tox. 2 (*) Skin Corr. 1B	H330 H310 H300 H314	GHS06 GHS05 Dgr	H330 H310 H300 H314			
078-001-00-0	tetrachloroplatinates with the exception of those specified elsewhere in this Annex	—	—	Acute Tox. 3 (*) Eye Dam. 1 Resp. Sens. 1 Skin Sens. 1	H301 H318 H334 H317	GHS06 GHS05 GHS08 Dgr	H301 H318 H334 H317			A
078-002-00-6	diammonium tetrachloroplatinate	237-499-1	13820-41-2	Acute Tox. 3 (*) Skin Irrit. 2 Eye Dam. 1 Resp. Sens. 1 Skin Sens. 1	H301 H315 H318 H334 H317	GHS06 GHS05 GHS08 Dgr	H301 H315 H318 H334 H317			
078-003-00-1	disodium tetrachloroplatinate	233-051-4	10026-00-3	Acute Tox. 3 (*) Skin Irrit. 2 Eye Dam. 1 Resp. Sens. 1 Skin Sens. 1	H301 H315 H318 H334 H317	GHS06 GHS05 GHS08 Dgr	H301 H315 H318 H334 H317			
078-004-00-7	dipotassium tetrachloroplatinate	233-050-9	10025-99-7	Acute Tox. 3 (*) Skin Irrit. 2 Eye Dam. 1 Resp. Sens. 1 Skin Sens. 1	H301 H315 H318 H334 H317	GHS06 GHS05 GHS08 Dgr	H301 H315 H318 H334 H317			

▼B

Indeksinumero	Kansainvälinen kemiallinen yksilöinti	EY-numero	CAS-numero	Luokitus		Merkinnät			Erityiset pitoisuusrajat, M-kertoimet	Huomautukset
				Vaaraluokka- ja kategoriakoodi(t)	Vaara- lausekekoodi(t)	Varoitusmerkki, huomiosanakoodi(t)	Vaaralausekekoodi(t)	Täydentävä(t) vaaralausekekoodit		
078-005-00-2	hexachloroplatinates with the exception of those specified elsewhere in this Annex	—	—	Acute Tox. 3 (*) Eye Dam. 1 Resp. Sens. 1 Skin Sens. 1	H301 H318 H334 H317	GHS06 GHS05 GHS08 Dgr	H301 H318 H334 H317			A
078-006-00-8	disodium hexachloroplatinate	240-983-5	16923-58-3	Acute Tox. 3 (*) Eye Dam. 1 Resp. Sens. 1 Skin Sens. 1	H301 H318 H334 H317	GHS06 GHS05 GHS08 Dgr	H301 H318 H334 H317			
078-007-00-3	dipotassium hexachloroplatinate	240-979-3	16921-30-5	Acute Tox. 3 (*) Eye Dam. 1 Resp. Sens. 1 Skin Sens. 1	H301 H318 H334 H317	GHS06 GHS05 GHS08 Dgr	H301 H318 H334 H317			
078-008-00-9	diammonium hexachloroplatinate	240-973-0	16919-58-7	Acute Tox. 3 (*) Eye Dam. 1 Resp. Sens. 1 Skin Sens. 1	H301 H318 H334 H317	GHS06 GHS05 GHS08 Dgr	H301 H318 H334 H317			
078-009-00-4	hexachloroplatinic acid	241-010-7	16941-12-1	Acute Tox. 3 (*) Skin Corr. 1B Resp. Sens. 1 Skin Sens. 1	H301 H314 H334 H317	GHS06 GHS05 GHS08 Dgr	H301 H314 H334 H317			
▼M1 078-010-00-X	tetraammine platinum (II) hydrogen carbonate	426-730-3	123439-82-7	Acute Tox. 4 * Eye Dam. 1 Aquatic Chronic 3	H302 H318 H412	GHS05 GHS07 Dgr	H302 H318 H412			

▼M1

Indeksinumero	Kansainvälinen kemiallinen yksilöinti	EY-numero	CAS-numero	Luokitus		Merkinnät			Erityiset pitoisuusrajat, M-kertoimet	Huomautukset
				Vaaraluokka- ja kategoriakoodi(t)	Vaara- lausekekoodi(t)	Varoitusmerkki, huomiosanakoodi(t)	Vaaralausekekoodi(t)	Täydentävä(t) vaaralausekekoodit		
078-011-00-5	hydroxydisulfito platinum(II) acid	423-310-1	61420-92-6	Acute Tox. 4 * STOT RE 2 * Skin Corr. 1A Resp. Sens. 1 Skin Sens. 1 Aquatic Chronic 3	H302 H373 H314 H334 H317 H412	GHS05 GHS08 GHS07 Dgr	H302 H373 H314 H334 H317 H412			
078-012-00-0	platinum(IV) nitrate/nitric acid solution	432-400-1	—	Skin Corr. 1A Aquatic Acute 1 Aquatic Chronic 1	H314 H400 H410	GHS05 GHS09 Dgr	H314 H410			
080-001-00-0	mercury	231-106-7	7439-97-6	Repr. 1B Acute Tox. 2 * STOT RE 1 Aquatic Acute 1 Aquatic Chronic 1	H360D*** H330 H372** H400 H410	GHS06 GHS08 GHS09 Dgr	H360D*** H330 H372** H410			
▼B 080-002-00-6	inorganic compounds of mercury with the exception of mercuric sulphide and those specified elsewhere in this Annex	—	—	Acute Tox. 2 (*) Acute Tox. 1 Acute Tox. 2 (*) STOT RE 2 (*) Aquatic Acute 1 Aquatic Chronic 1	H330 H310 H300 H373 (**) H400 H410	GHS06 GHS08 GHS09 Dgr	H330 H310 H300 H373 (**) H410		* ►C3 STOT RE 2; H373: C ≥ 0,1 % ◄	A1
080-003-00-1	dimercury dichloride; mercurous chloride; calomel	233-307-5	10112-91-1	Acute Tox. 4 (*) Eye Irrit. 2 STOT SE 3 Skin Irrit. 2 Aquatic Acute 1 Aquatic Chronic 1	H302 H319 H335 H315 H400 H410	GHS07 GHS09 Wng	H302 H319 H335 H315 H410			

▼B

Indeksinumero	Kansainvälinen kemiallinen yksilöinti	EY-numero	CAS-numero	Luokitus		Merkinnät			Erityiset pitoisuusrajat, M-kertoimet	Huomautukset
				Vaaraluokka- ja kategoriakoodi(t)	Vaara- lausekekoodi(t)	Varoitusmerkki, huomiosanakoodi(t)	Vaaralausekekoodi(t)	Täydentävä(t) vaaralausekekoodit		
080-004-00-7	organic compounds of mercury with the exception of those specified elsewhere in this Annex	—	—	Acute Tox. 2 (*) Acute Tox. 1 Acute Tox. 2 (*) STOT RE 2 (*) Aquatic Acute 1 Aquatic Chronic 1	H330 H310 H300 H373 (**) H400 H410	GHS06 GHS08 GHS09 Dgr	H330 H310 H300 H373 (**) H410		* ►C3 STOT RE 2; H373: C ≥ 0,1 % ◄	A1
080-005-00-2	mercury difulminate; mercuric fulminate; fulminate of mercury	211-057-8	628-86-4	Unst. Expl. Acute Tox. 3 (*) Acute Tox. 3 (*) Acute Tox. 3 (*) STOT RE 2 (*) Aquatic Acute 1 Aquatic Chronic 1	H200 H331 H311 H301 H373 (**) H400 H410	GHS01 GHS06 GHS08 GHS09 Dgr	H200 H331 H311 H301 H373 (**) H400 H410			
080-005-01-X	mercury difulminate; mercuric fulminate; fulminate of mercury [≥ 20 % phlegmatiser]	211-057-8	628-86-4	Expl. 1.1 Acute Tox. 3 (*) Acute Tox. 3 (*) Acute Tox. 3 (*) STOT RE 2 (*) Aquatic Acute 1 Aquatic Chronic 1	H201 H331 H311 H301 H373 (**) H400 H410	GHS01 GHS06 GHS08 GHS09 Dgr	H201 H331 H311 H301 H373 (**) H400 H410			
▼M1										
080-006-00-8	dimercury dicyanide oxide; mercuric oxycyanide	215-629-8	1335-31-5	Expl. 1.1 Acute Tox. 3 * Acute Tox. 3 * Acute Tox. 3 * STOT RE 2 Aquatic Acute 1 Aquatic Chronic 1	H201 H331 H311 H301 H373** H400 H410	GHS01 GHS06 GHS08 GHS09 Dgr	H201 H331 H311 H301 H373** H410			

▼B

Indeksinumero	Kansainvälinen kemiallinen yksilöinti	EY-numero	CAS-numero	Luokitus		Merkinnät			Erityiset pitoisuusrajat, M-kertoimet	Huomautukset
				Vaaraluokka- ja kategoriakoodi(t)	Vaara- lausekekoodi(t)	Varoitusmerkki, huomiosanakoodi(t)	Vaaralausekekoodi(t)	Täydentävä(t) vaaralausekekoodit		
080-007-00-3	dimethylmercury; [1] diethylmercury [2]	209-805-3 [1] 211-000-7 [2]	593-74-8 [1] 627-44-1 [2]	Acute Tox. 2 (*) Acute Tox. 1 Acute Tox. 2 (*) STOT RE 2 (*) Aquatic Acute 1 Aquatic Chronic 1	H330 H310 H300 H373 (**) H400 H410	GHS06 GHS08 GHS09 Dgr	H330 H310 H300 H373 (**) H410		* ►C3 STOT RE 2; H373: C ≥ 0,05 % ◄	1
080-008-00-9	phenylmercury nitrate; [1] phenylmercury hydroxide; [2] basic phenylmercury nitrate [3]	200-242-9 [1] 202-866-7 [2] — [3]	55-68-5 [1] 100-57-2 [2] 8003-05-2 [3]	Acute Tox. 3 (*) STOT RE 1 Skin Corr. 1B Aquatic Acute 1 Aquatic Chronic 1	H301 H372 (**) H314 H400 H410	GHS06 GHS08 GHS05 GHS09 Dgr	H301 H372 (**) H314 H410			
080-009-00-4	2-methoxyethylmercury chloride	204-659-7	123-88-6	Acute Tox. 3 (*) STOT RE 1 Skin Corr. 1B Aquatic Acute 1 Aquatic Chronic 1	H301 H372 (**) H314 H400 H410	GHS06 GHS08 GHS05 GHS09 Dgr	H301 H372 (**) H314 H410			
▼M1 080-010-00-X	mercury dichloride; mercuric chloride	231-299-8	7487-94-7	Muta. 2 Repr. 2 Acute Tox. 2 * STOT RE 1 Skin Corr. 1B Aquatic Acute 1 Aquatic Chronic 1	H341 H361f*** H300 H372** H314 H400 H410	GHS06 GHS05 GHS08 GHS09 Dgr	H341 H361f*** H300 H372** H314 H410			

▼B

Indeksinumero	Kansainvälinen kemiallinen yksilöinti	EY-numero	CAS-numero	Luokitus		Merkinnät			Erityiset pitoisuusrajat, M-kertoimet	Huomautukset
				Vaaraluokka- ja kategoriakoodi(t)	Vaara- lausekekoodi(t)	Varoitusmerkki, huomiosanakoodi(t)	Vaaralausekekoodi(t)	Täydentävä(t) vaaralausekekoodit		
080-011-00-5	phenylmercury acetate	200-532-5	62-38-4	Acute Tox. 3 (*) STOT RE 1 Skin Corr. 1B Aquatic Acute 1 Aquatic Chronic 1	H301 H372 (**) H314 H400 H410	GHS06 GHS08 GHS05 GHS09 Dgr	H301 H372 (**) H314 H410			
081-001-00-3	thallium	231-138-1	7440-28-0	Acute Tox. 2 (*) Acute Tox. 2 (*) STOT RE 2 (*) Aquatic Chronic 4	H330 H300 H373 (**) H413	GHS06 GHS08 Dgr	H330 H300 H373 (**) H413			
081-002-00-9	thallium compounds, with the exception of those specified elsewhere in this Annex	—	—	Acute Tox. 2 (*) Acute Tox. 2 (*) STOT RE 2 (*) Aquatic Chronic 2	H330 H300 H373 (**) H411	GHS06 GHS08 GHS09 Dgr	H330 H300 H373 (**) H411			A
081-003-00-4	dithallium sulphate; thallic sulphate	231-201-3	7446-18-6	Acute Tox. 2 (*) STOT RE 1 Skin Irrit. 2 Aquatic Chronic 2	H300 H372 (**) H315 H411	GHS06 GHS08 GHS09 Dgr	H300 H372 (**) H315 H411			
082-001-00-6	lead compounds with the exception of those specified elsewhere in this Annex	—	—	Repr. 1A Acute Tox. 4 (*) Acute Tox. 4 (*) STOT RE 2 (*) Aquatic Acute 1 Aquatic Chronic 1	H360Df H332 H302 H373 (**) H400 H410	GHS08 GHS07 GHS09 Dgr	H360Df H332 H302 H373 (**) H410		►C3 Repr. 2; H361f: C ≥ 2,5 % * STOT RE 2; H373: C ≥ 0,5 % ◄	A1

▼B

Indeksinumero	Kansainvälinen kemiallinen yksilöinti	EY-numero	CAS-numero	Luokitus		Merkinnät			Erityiset pitoisuusrajat, M-kertoimet	Huomautukset
				Vaaraluokka- ja kategoriakoodi(t)	Vaara- lausekekoodi(t)	Varoitusmerkki, huomiosanakoodi(t)	Vaaralausekekoodi(t)	Täydentävä(t) vaaralausekekoodit		
082-002-00-1	lead alkyls	—	—	Repr. 1A Acute Tox. 2 (*) Acute Tox. 1 Acute Tox. 2 (*) STOT RE 2 (*) Aquatic Acute 1 Aquatic Chronic 1	H360Df H330 H310 H300 H373 (**) H400 H410	GHS06 GHS08 GHS09 Dgr	H360Df H330 H310 H300 H373 (**) H410		►C3 Repr. 1A; H360D: C ≥ 0,1 % * STOT RE 2; H373: C ≥ 0,05 % ◄	A1
082-003-00-7	lead diazide; lead azide	236-542-1	13424-46-9	Unst. Expl. Repr. 1A Acute Tox. 4 (*) Acute Tox. 4 (*) STOT RE 2 (*) Aquatic Acute 1 Aquatic Chronic 1	H200 H360Df H332 H302 H373 (**) H400 H410	GHS01 GHS08 GHS07 GHS09 Dgr	H200 H360Df H332 H302 H373 (**) H410			1
082-003-01-4	lead diazide; lead azide [≥ 20 % phlegmatiser]	236-542-1	13424-46-9	Expl. 1.1 Repr. 1A Acute Tox. 4 (*) Acute Tox. 4 (*) STOT RE 2 (*) Aquatic Acute 1 Aquatic Chronic 1	H201 H360Df H332 H302 H373 (**) H400 H410	GHS01 GHS08 GHS07 GHS09 Dgr	H201 H360Df H332 H302 H373 (**) H410			1
▼M1 082-004-00-2	lead chromate	231-846-0	7758-97-6	Carc. 1B Repr. 1A STOT RE 2 Aquatic Acute 1 Aquatic Chronic 1	H350 H360Df H373** H400 H410	GHS08 GHS09 Dgr	H350 H360Df H373** H410			1

▼B

Indeksinumero	Kansainvälinen kemiallinen yksilöinti	EY-numero	CAS-numero	Luokitus		Merkinnät			Erityiset pitoisuusrajat, M-kertoimet	Huomautukset
				Vaaraluokka- ja kategoriakoodi(t)	Vaara- lausekekoodi(t)	Varoitusmerkki, huomiosanakoodi(t)	Vaaralausekekoodi(t)	Täydentävä(t) vaaralausekekoodit		
082-005-00-8	lead di(acetate)	206-104-4	301-04-2	Repr. 1A STOT RE 2 (*) Aquatic Acute 1 Aquatic Chronic 1	H360Df H373 (**) H400 H410	GHS08 GHS09 Dgr	H360Df H373 (**) H410			1
082-006-00-3	trilead bis(orthophosphate)	231-205-5	7446-27-7	Repr. 1A STOT RE 2 (*) Aquatic Acute 1 Aquatic Chronic 1	H360Df H373 (**) H400 H410	GHS08 GHS09 Dgr	H360Df H373 (**) H410			1
082-007-00-9	lead acetate, basic	215-630-3	1335-32-6	Carc. 2 Repr. 1A STOT RE 2 (*) Aquatic Acute 1 Aquatic Chronic 1	H351 H360Df H373 (**) H400 H410	GHS08 GHS09 Dgr	H351 H360Df H373 (**) H410			1
082-008-00-4	lead(II) methanesulphonate	401-750-5	17570-76-2	Repr. 1A Acute Tox. 4 (*) Acute Tox. 4 (*) STOT RE 2 (*) Skin Irrit. 2 Eye Dam. 1	H360Df H332 H302 H373 (**) H315 H318	GHS08 GHS05 GHS07 Dgr	H360Df H332 H302 H373 (**) H315 H318			1
▼M1 082-009-00-X	lead sulfochromate yellow; C.I. Pigment Yellow 34; [This substance is identified in the Colour Index by Colour Index Constitution Number, C.I. 77603.]	215-693-7	1344-37-2	Carc. 1B Repr. 1A STOT RE 2 Aquatic Acute 1 Aquatic Chronic 1	H350 H360Df H373** H400 H410	GHS08 GHS09 Dgr	H350 H360Df H373** H410			1

▼M1

Indeksinumero	Kansainvälinen kemiallinen yksilöinti	EY-numero	CAS-numero	Luokitus		Merkinnät			Erityiset pitoisuusrajat, M-kertoimet	Huomautukset
				Vaaraluokka- ja kategoriakoodi(t)	Vaara- lausekekoodi(t)	Varoitusmerkki, huomiosanakoodi(t)	Vaaralausekekoodi(t)	Täydentävä(t) vaaralausekekoodit		
082-010-00-5	lead chromate molybdate sulfate red; C.I. Pigment Red 104; [This substance is identified in the Colour Index by Colour Index Constitution Number, C.I. 77605.]	235-759-9	12656-85-8	Carc. 1B Repr. 1A STOT RE 2 Aquatic Acute 1 Aquatic Chronic 1	H350 H360Df H373** H400 H410	GHS08 GHS09 Dgr	H350 H360Df H373** H410			1
▼B 082-011-00-0	lead hydrogen arsenate	232-064-2	7784-40-9	Carc. 1A Repr. 1A Acute Tox. 3 (*) Acute Tox. 3 (*) STOT RE 2 (*) Aquatic Acute 1 Aquatic Chronic 1	H350 H360Df H331 H301 H373 (**) H400 H410	GHS06 GHS08 GHS09 Dgr	H350 H360Df H331 H301 H373 (**) H410			1
▼M1 082-012-00-6	barium calcium cesium lead samarium strontium bromide chloride fluoride iodide europium doped	431-780-4	199876-46-5	Acute Tox. 4 * STOT RE 2 * Aquatic Chronic 2	H302 H373** H411	GHS08 GHS07 GHS09 Wng	H302 H373** H411			
▼B 092-001-00-8	uranium	231-170-6	7440-61-1	Acute Tox. 2 (*) Acute Tox. 2 (*) STOT RE 2 (*) Aquatic Chronic 4	H330 H300 H373 (**) H413	GHS06 GHS08 Dgr	H330 H300 H373 (**) H413			

▼M1

Indeksinumero	Kansainvälinen kemiallinen yksilöinti	EY-numero	CAS-numero	Luokitus		Merkinnät			Erityiset pitoisuusrajat, M-kertoimet	Huomautukset
				Vaaraluokka- ja kategoriakoodi(t)	Vaara- lausekekoodi(t)	Varoitusmerkki, huomiosanakoodi(t)	Vaaralausekekoodi(t)	Täydentävä(t) vaaralausekekoodit		
092-002-00-3	uranium compounds with the exception of those specified elsewhere in this Annex	—	—	Acute Tox. 2 * Acute Tox. 2 * STOT RE 2 Aquatic Chronic 2	H330 H300 H373** H411	GHS06 GHS08 GHS09 Dgr	H330 H300 H373** H411			A

▼B

601-001-00-4	methane	200-812-7	74-82-8	Flam. Gas 1 Press. Gas	H220	GHS02 GHS04 Dgr	H220			U
601-002-00-X	ethane	200-814-8	74-84-0	Flam. Gas 1 Press. Gas	H220	GHS02 GHS04 Dgr	H220			U
601-003-00-5	propane	200-827-9	74-98-6	Flam. Gas 1 Press. Gas	H220	GHS02 GHS04 Dgr	H220			U
601-004-00-0	butane; [1] and isobutane [2]	203-448-7 [1] 200-857-2 [2]	106-97-8 [1] 75-28-5 [2]	Flam. Gas 1 Press. Gas	H220	GHS02 GHS04 Dgr	H220			C U
601-004-01-8	butane (containing ≥ 0.1 % butadiene (203-450-8)); [1] isobutane (containing ≥ 0.1 % butadiene (203-450-8)) [2]	203-448-7 [1] 200-857-2 [2]	106-97-8 [1] 75-28-5 [2]	Flam. Gas 1 Press. Gas Carc. 1A Muta. 1B	H220 H350 H340	GHS02 GHS04 GHS08 Dgr	H220 H350 H340			C S U
601-005-00-6	-dimethylpropane; neopentane	207-343-7	463-82-1	Flam. Gas 1 Press. Gas Aquatic Chronic 2	H220 H411	GHS02 GHS04 GHS09 Dgr	H220 H411			U

▼B

Indeksinumero	Kansainvälinen kemiallinen yksilöinti	EY-numero	CAS-numero	Luokitus		Merkinnät			Erityiset pitoisuusrajat, M-kertoimet	Huomautukset
				Vaaraluokka- ja kategoriakoodi(t)	Vaara- lausekekoodi(t)	Varoitusmerkki, huomiosanakoodi(t)	Vaaralausekekoodi(t)	Täydentävä(t) vaaralausekekoodit		
601-006-00-1	pentane	203-692-4	109-66-0	Flam. Liq. 2 Asp. Tox. 1 STOT SE 3 Aquatic Chronic 2	H225 H304 H336 H411	GHS02 GHS08 GHS07 GHS09 Dgr	H225 H304 H336 H411	EUH066		C
▼M1 601-007-00-7	hexane (containing < 5 % *n*-hexane (203-777-6)); 2-methylpentane; [1] 3-methylpentane; [2] 2,2-dimethylbutane; [3] 2,3-dimethylbutane [4]	203-523-4 [1] 202-481-4 [2] 200-906-8 [3] 201-193-6 [4]	107-83-5 [1] 96-14-0 [2] 75-83-2 [3] 79-29-8 [4]	Flam. Liq. 2 Asp. Tox. 1 Skin Irrit. 2 STOT SE 3 Aquatic Chronic 2	H225 H304 H315 H336 H411	GHS02 GHS08 GHS07 GHS09 Dgr	H225 H304 H315 H336 H411			C
601-008-00-2	heptane; *n*-heptane; [1] 2,4-dimethylpentane; [2] 2,2,3-trimethylbutane; [3] 3,3-dimethylpentane; [4] 2,3-dimethylpentane; [5] 3-methylhexane; [6] 2,2-dimethylpentane; [7] 2-methylhexane; [8] 3-ethylpentane; [9] isoheptane; [10]	205-563-8 [1] 203-548-0 [2] 207-346-3 [3] 209-230-8 [4] 209-280-0 [5] 209-643-3 [6] 209-680-5 [7] 209-730-6 [8] 210-529-0 [9] 250-610-8 [10]	142-82-5 [1] 108-08-7 [2] 464-06-2 [3] 562-49-2 [4] 565-59-3 [5] 589-34-4 [6] 590-35-2 [7] 591-76-4 [8] 617-78-7 [9] 31394-54-4 [10]	Flam. Liq. 2 Asp. Tox. 1 Skin Irrit. 2 STOT SE 3 Aquatic Acute 1 Aquatic Chronic 1	H225 H304 H315 H336 H400 H410	GHS02 GHS08 GHS07 GHS09 Dgr	H225 H304 H315 H336 H410			C

▼M1

Indeksinumero	Kansainvälinen kemiallinen yksilöinti	EY-numero	CAS-numero	Luokitus		Merkinnät			Erityiset pitoisuusrajat, M-kertoimet	Huomautukset
				Vaaraluokka- ja kategoriakoodi(t)	Vaara- lausekekoodi(t)	Varoitusmerkki, huomiosanakoodi(t)	Vaaralausekekoodi(t)	Täydentävä(t) vaaralausekekoodit		
601-009-00-8	octane; *n*-octane; [1] 2,2,4-trimethylpentane; [2] 2,3,3-trimethylpentane; [3] 3,3-dimethylhexane; [4] 2,2,3-trimethylpentane; [5] 2,3,4-trimethylpentane; [6] 3,4-dimethylhexane; [7] 2,3-dimethylhexane; [8] 2,4-dimethylhexane; [9] 4-methylheptane; [10] 3-methylheptane; [11] 2,2-dimethylhexane; [12] 2,5-dimethylhexane; [13] 2-methylheptane; [14] 2,2,3,3-tetramethylbutane; [15] 3-ethyl-2-methylpentane; [16] 3-ethylhexane; [17] 3-ethyl-3-methylpentane; [18] isooctane; [19]	203-892-1 [1] 208-759-1 [2] 209-207-2 [3] 209-243-9 [4] 209-266-4 [5] 209-292-6 [6] 209-504-7 [7] 209-547-1 [8] 209-649-6 [9] 209-650-1 [10] 209-660-6 [11] 209-689-4 [12] 209-745-8 [13] 209-747-9 [14] 209-855-6 [15] 210-187-2 [16] 210-621-0 [17] 213-923-0 [18] 247-861-0 [19]	111-65-9 [1] 540-84-1 [2] 560-21-4 [3] 563-16-6 [4] 564-02-3 [5] 565-75-3 [6] 583-48-2 [7] 584-94-1 [8] 589-43-5 [9] 589-53-7 [10] 589-81-1 [11] 590-73-8 [12] 592-13-2 [13] 592-27-8 [14] 594-82-1 [15] 609-26-7 [16] 619-99-8 [17] 1067-08-9 [18] 26635-64-3 [19]	Flam. Liq. 2 Asp. Tox. 1 Skin Irrit. 2 STOT SE 3 Aquatic Acute 1 Aquatic Chronic 1	H225 H304 H315 H336 H400 H410	GHS02 GHS08 GHS07 GHS09 Dgr	H225 H304 H315 H336 H410			C

▼B

601-010-00-3	ethylene	200-815-3	74-85-1	Flam. Gas 1 Press. Gas STOT SE 3	H220 H336	GHS02 GHS04 GHS07 Dgr	H220 H336			U
601-011-00-9	propene; propylene	204-062-1	115-07-1	Flam. Gas 1 Press. Gas	H220	GHS02 GHS04 Dgr	H220			U

▼B

Indeksinumero	Kansainvälinen kemiallinen yksilöinti	EY-numero	CAS-numero	Luokitus		Merkinnät			Erityiset pitoisuusrajat, M-kertoimet	Huomautukset
				Vaaraluokka- ja kategoriakoodi(t)	Vaara- lausekekoodi(t)	Varoitusmerkki, huomiosanakoodi(t)	Vaaralausekekoodi(t)	Täydentävä(t) vaaralausekekoodit		
601-012-00-4	but-1-ene; [1] butene, mixed-1-and-2-isomers; [2] 2-methylpropene; [3] (*Z*)-but-2-ene; [4] (*E*)-but-2-ene [5]	203-449-2 [1] 203-452-9 [2] 204-066-3 [3] 209-673-7 [4] 210-855-3 [5]	106-98-9 [1] 107-01-7 [2] 115-11-7 [3] 590-18-1 [4] 624-64-6 [5]	Flam. Gas 1 Press. Gas	H220	GHS02 GHS04 Dgr	H220			C U
601-013-00-X	-butadiene; buta–diene	203-450-8	106-99-0	Flam. Gas 1 Press. Gas Carc. 1A Muta. 1B	H220 H350 H340	GHS02 GHS04 GHS08 Dgr	H220 H350 H340			D U
601-014-00-5	isoprene (stabilised) 2-methyl–butadiene	201-143-3	78-79-5	Flam. Liq. 1 Carc. 1B Muta. 2 Aquatic Chronic 3	H224 H350 H341 H412	GHS02 GHS08 Dgr	H224 H350 H341 H412			D
601-015-00-0	acetylene; ethyne	200-816-9	74-86-2	Flam. Gas 1 Press. Gas	H220	GHS02 GHS04 Dgr	H220	►M4 — ◄		U
601-016-00-6	cyclopropane	200-847-8	75-19-4	Flam. Gas 1 Press. Gas	H220	GHS02 GHS04 Dgr	H220			U
601-017-00-1	cyclohexane	203-806-2	110-82-7	Flam. Liq. 2 Asp. Tox. 1 Skin Irrit. 2 STOT SE 3 Aquatic Acute 1 Aquatic Chronic 1	H225 H304 H315 H336 H400 H410	GHS02 GHS08 GHS07 GHS09 Dgr	H225 H304 H315 H336 H410			

▼B

Indeksinumero	Kansainvälinen kemiallinen yksilöinti	EY-numero	CAS-numero	Luokitus		Merkinnät			Erityiset pitoisuusrajat, M-kertoimet	Huomautukset
				Vaaraluokka- ja kategoriakoodi(t)	Vaara- lausekekoodi(t)	Varoitusmerkki, huomiosanakoodi(t)	Vaaralausekekoodi(t)	Täydentävä(t) vaaralausekekoodit		
601-018-00-7	methylcyclohexane	203-624-3	108-87-2	Flam. Liq. 2 Asp. Tox. 1 Skin Irrit. 2 STOT SE 3 Aquatic Chronic 2	H225 H304 H315 H336 H411	GHS02 GHS08 GHS07 GHS09 Dgr	H225 H304 H315 H336 H411			
601-019-00-2	-dimethylcyclohexane	209-663-2	589-90-2	Flam. Liq. 2 Asp. Tox. 1 Skin Irrit. 2 STOT SE 3 Aquatic Chronic 2	H225 H304 H315 H336 H411	GHS02 GHS08 GHS07 GHS09 Dgr	H225 H304 H315 H336 H411			
601-020-00-8	benzene	200-753-7	71-43-2	Flam. Liq. 2 Carc. 1A Muta. 1B STOT RE 1 Asp. Tox. 1 Eye Irrit. 2 Skin Irrit. 2	H225 H350 H340 H372 (**) H304 H319 H315	GHS02 GHS08 GHS07 Dgr	H225 H350 H340 H372 (**) H304 H319 H315			E
601-021-00-3	toluene	203-625-9	108-88-3	Flam. Liq. 2 Repr. 2 Asp. Tox. 1 STOT RE 2 (*) Skin Irrit. 2 STOT SE 3	H225 H361d (***) H304 H373 (**) H315 H336	GHS02 GHS08 GHS07 Dgr	H225 H361d (***) H304 H373 (**) H315 H336			
601-022-00-9	*o*-xylene; [1] *p*-xylene; [2] *m*-xylene; [3] xylene [4]	202-422-2 [1] 203-396-5 [2] 203-576-3 [3] 215-535-7 [4]	95-47-6 [1] 106-42-3 [2] 108-38-3 [3] 1330-20-7 [4]	Flam. Liq. 3 Acute Tox. 4 (*) Acute Tox. 4 (*) Skin Irrit. 2	H226 H332 H312 H315	GHS02 GHS07 Wng	H226 H332 H312 H315		*	C

▼B

Indeksinumero	Kansainvälinen kemiallinen yksilöinti	EY-numero	CAS-numero	Luokitus		Merkinnät			Erityiset pitoisuusrajat, M-kertoimet	Huomautukset
				Vaaraluokka- ja kategoriakoodi(t)	Vaara- lausekekoodi(t)	Varoitusmerkki, huomiosanakoodi(t)	Vaaralausekekoodi(t)	Täydentävä(t) vaaralausekekoodit		
▼M8										
601-023-00–4	ethylbenzene	202-849-4	100-41-4	Flam. Liq. 2 Acute Tox. 4* STOT RE 2 Asp. Tox. 1	H225 H332 H373 (kuuloelimet) H304	GHS02 GHS07 GHS08 Dgr	H225 H332 H373 (kuuloelimet) H304			
▼B										
601-024-00-X	cumene; [1] propylbenzene [2]	202-704-5 [1] 203-132-9 [2]	98-82-8 [1] 103-65-1 [2]	Flam. Liq. 3 Asp. Tox. 1 STOT SE 3 Aquatic Chronic 2	H226 H304 H335 H411	GHS02 GHS08 GHS07 GHS09 Dgr	H226 H304 H335 H411			C
601-025-00-5	mesitylene; ,5-trimethylbenzene	203-604-4	108-67-8	Flam. Liq. 3 STOT SE 3 Aquatic Chronic 2	H226 H335 H411	GHS02 GHS07 GHS09 Wng	H226 H335 H411		STOT SE 3; H335: C ≥ 25 %	
▼M8										
601-026-00–0	styrene	202-851-5	100-42-5	Flam. Liq. 3 Repr. 2 Acute Tox. 4* STOT RE 1 Skin Irrit. 2 Eye Irrit. 2	H226 H361d H332 H372 (kuuloelimet) H315 H319	GHS02 GHS08 GHS07 Dgr	H226 H361d H332 H372 (kuuloelimet) H315 H319		*	D
▼B										
601-027-00-6	2-phenylpropene; α-methylstyrene	202-705-0	98-83-9	Flam. Liq. 3 Eye Irrit. 2 STOT SE 3 Aquatic Chronic 2	H226 H319 H335 H411	GHS02 GHS07 GHS09 Wng	H226 H319 H335 H411		STOT SE 3; H335: C ≥ 25 %	

▼B

Indeksinumero	Kansainvälinen kemiallinen yksilöinti	EY-numero	CAS-numero	Luokitus		Merkinnät			Erityiset pitoisuusrajat, M-kertoimet	Huomautukset
				Vaaraluokka- ja kategoriakoodi(t)	Vaara- lausekekoodi(t)	Varoitusmerkki, huomiosanakoodi(t)	Vaaralausekekoodi(t)	Täydentävä(t) vaaralausekekoodit		
601-028-00-1	2-methylstyrene; 2-vinyltoluene	210-256-7	611-15-4	Acute Tox. 4 (*) Aquatic Chronic 2	H332 H411	GHS07 GHS09 Wng	H332 H411			
601-029-00-7	dipentene; limonene; [1] (*R*)-*p*-mentha–diene; d-limonene; [2] (*S*)-*p*-mentha–diene; l-limonene; [3] *trans*-1-methyl-4-(1-methylvinyl)cyclohexene; [4] (±)-1-methyl-4-(1-methylvinyl)cyclohexene [5]	205-341-0 [1] 227-813-5 [2] 227-815-6 [3] 229-977-3 [4] 231-732-0 [5]	138-86-3 [1] 5989-27-5 [2] 5989-54-8 [3] 6876-12-6 [4] 7705-14-8 [5]	Flam. Liq. 3 Skin Irrit. 2 Skin Sens. 1 Aquatic Acute 1 Aquatic Chronic 1	H226 H315 H317 H400 H410	GHS02 GHS07 GHS09 Wng	H226 H315 H317 H410			C
601-030-00-2	cyclopentane	206-016-6	287-92-3	Flam. Liq. 2 Aquatic Chronic 3	H225 H412	GHS02 Dgr	H225 H412			
601-031-00-8	,4-trimethylpent-1-ene	203-486-4	107-39-1	Flam. Liq. 2 Aquatic Chronic 2	H225 H411	GHS02 GHS09 Dgr	H225 H411			
601-032-00-3	benzo[*a*]pyrene; benzo[*def*]chrysene	200-028-5	50-32-8	Carc. 1B Muta. 1B Repr. 1B Skin Sens. 1 Aquatic Acute 1 Aquatic Chronic 1	H350 H340 H360FD H317 H400 H410	GHS08 GHS07 GHS09 Dgr	H350 H340 H360FD H317 H410		►C3 Carc. 1B; H350: C ≥ 0,01 % ◄	
▼M1 601-033-00-9	benz[*a*]anthracene	200-280-6	56-55-3	Carc. 1B Aquatic Acute 1 Aquatic Chronic 1	H350 H400 H410	GHS08 GHS09 Dgr	H350 H410		M=100	

▼B

Indeksinumero	Kansainvälinen kemiallinen yksilöinti	EY-numero	CAS-numero	Luokitus		Merkinnät			Erityiset pitoisuusrajat, M-kertoimet	Huomautukset
				Vaaraluokka- ja kategoriakoodi(t)	Vaara- lausekekoodi(t)	Varoitusmerkki, huomiosanakoodi(t)	Vaaralausekekoodi(t)	Täydentävä(t) vaaralausekekoodit		
601-034-00-4	benz[*e*]acephenanthrylene	205-911-9	205-99-2	Carc. 1B Aquatic Acute 1 Aquatic Chronic 1	H350 H400 H410	GHS08 GHS09 Dgr	H350 H410			
601-035-00-X	benzo[*j*]fluoranthene	205-910-3	205-82-3	Carc. 1B Aquatic Acute 1 Aquatic Chronic 1	H350 H400 H410	GHS08 GHS09 Dgr	H350 H410			
601-036-00-5	benzo[*k*]fluoranthene	205-916-6	207-08-9	Carc. 1B Aquatic Acute 1 Aquatic Chronic 1	H350 H400 H410	GHS08 GHS09 Dgr	H350 H410			
601-037-00-0	n-hexane	203-777-6	110-54-3	Flam. Liq. 2 Repr. 2 Asp. Tox. 1 STOT RE 2 (*) Skin Irrit. 2 STOT SE 3 Aquatic Chronic 2	H225 H361f (***) H304 H373 (**) H315 H336 H411	GHS02 GHS08 GHS07 GHS09 Dgr	H225 H361f (***) H304 H373 (**) H315 H336 H411		STOT RE 2; H373: C ≥ 5 %	
▼M1 601-041-00-2	dibenz[*a*,*h*]anthracene	200-181-8	53-70-3	Carc. 1B Aquatic Acute 1 Aquatic Chronic 1	H350 H400 H410	GHS08 GHS09 Dgr	H350 H410		Carc. 1B; H350: C ≥ 0,01 % M=100	

▼B

Indeksinumero	Kansainvälinen kemiallinen yksilöinti	EY-numero	CAS-numero	Luokitus		Merkinnät			Erityiset pitoisuusrajat, M-kertoimet	Huomautukset
				Vaaraluokka- ja kategoriakoodi(t)	Vaara- lausekekoodi(t)	Varoitusmerkki, huomiosanakoodi(t)	Vaaralausekekoodi(t)	Täydentävä(t) vaaralausekekoodit		
601-042-00-8	biphenyl; diphenyl	202-163-5	92-52-4	Eye Irrit. 2 STOT SE 3 Skin Irrit. 2 Aquatic Acute 1 Aquatic Chronic 1	H319 H335 H315 H400 H410	GHS07 GHS09 Wng	H319 H335 H315 H410			
601-043-00-3	,4-trimethylbenzene	202-436-9	95-63-6	Flam. Liq. 3 Acute Tox. 4 (*) Eye Irrit. 2 STOT SE 3 Skin Irrit. 2 Aquatic Chronic 2	H226 H332 H319 H335 H315 H411	GHS02 GHS07 GHS09 Wng	H226 H332 H319 H335 H315 H411			
601-044-00-9	3a,,7a-tetrahydro–methanoindene	201-052-9	77-73-6	Flam. Liq. 2 Acute Tox. 4 (*) Acute Tox. 4 (*) Eye Irrit. 2 STOT SE 3 Skin Irrit. 2 Aquatic Chronic 2	H225 H332 H302 H319 H335 H315 H411	GHS02 GHS07 GHS09 Dgr	H225 H332 H302 H319 H335 H315 H411			
601-045-00-4	,-tetrahydronaphthalene	204-340-2	119-64-2	Eye Irrit. 2 Skin Irrit. 2 Aquatic Chronic 2	H319 H315 H411	GHS07 GHS09 Wng	H319 H315 H411	EUH019		

▼B

Indeksinumero	Kansainvälinen kemiallinen yksilöinti	EY-numero	CAS-numero	Luokitus		Merkinnät			Erityiset pitoisuusrajat, M-kertoimet	Huomautukset
				Vaaraluokka- ja kategoriakoodi(t)	Vaara- lausekekoodi(t)	Varoitusmerkki, huomiosanakoodi(t)	Vaaralausekekoodi(t)	Täydentävä(t) vaaralausekekoodit		
601-046-00-X	7-methylocta–diene	404-210-7	42152-47-6	Flam. Liq. 3 Aquatic Acute 1 Aquatic Chronic 1	H226 H400 H410	GHS02 GHS09 Wng	H226 H410			
601-047-00-5	*m*-mentha-(8)-diene	404-150-1	17092-80-7	Skin Irrit. 2 Aquatic Chronic 2	H315 H411	GHS07 GHS09 Wng	H315 H411			
601-048-00-0	chrysene	205-923-4	218-01-9	Carc. 1B Muta. 2 Aquatic Acute 1 Aquatic Chronic 1	H350 H341 H400 H410	GHS08 GHS09 Dgr	H350 H341 H410			
601-049-00-6	benzo[*e*]pyrene	205-892-7	192-97-2	Carc. 1B Aquatic Acute 1 Aquatic Chronic 1	H350 H400 H410	GHS08 GHS09 Dgr	H350 H410			
601-051-00-7	4-phenylbut-1-ene	405-980-7	768-56-9	Skin Irrit. 2 Aquatic Chronic 2	H315 H411	GHS07 GHS09 Wng	H315 H411			
601-052-00-2	naphthalene	202-049-5	91-20-3	Carc. 2 Acute Tox. 4 (*) Aquatic Acute 1 Aquatic Chronic 1	H351 H302 H400 H410	GHS07 GHS08 GHS09 Wng	H351 H302 H410			
601-053-00-8	nonylphenol; [1] 4-nonylphenol, branched [2]	246-672-0 [1] 284-325-5 [2]	25154-52-3 [1] 84852-15-3 [2]	Repr. 2 Acute Tox. 4 (*) Skin Corr. 1B Aquatic Acute 1 Aquatic Chronic 1	H361fd H302 H314 H400 H410	GHS08 GHS05 GHS07 GHS09 Dgr	H361fd H302 H314 H410			

▼B

Indeksinumero	Kansainvälinen kemiallinen yksilöinti	EY-numero	CAS-numero	Luokitus		Merkinnät			Erityiset pitoisuusrajat, M-kertoimet	Huomautukset
				Vaaraluokka- ja kategoriakoodi(t)	Vaara- lausekekoodi(t)	Varoitusmerkki, huomiosanakoodi(t)	Vaaralausekekoodi(t)	Täydentävä(t) vaaralausekekoodit		
601-054-00-3	reaction mass of isomers of: dibenzylbenzene; dibenzyl(methyl)benzene; dibenzyl(dimethyl)benzene; dibenzyl(trimethyl)benzene	405-570-8	—	Aquatic Acute 1 Aquatic Chronic 1	H400 H410	GHS09 Wng	H410			
601-055-00-9	reaction mass of isomers of: mono-(2-tetradecyl)naphthalenes; di-(2-tetradecyl)naphthalenes; tri-(2-tetradecyl)naphthalenes	410-190-0	132983-41-6	Eye Irrit. 2 Aquatic Chronic 4	H319 H413	GHS07 Wng	H319 H413			
601-056-00-4	reaction mass of isomers of: methyldiphenylmethane; dimethyldiphenylmethane	405-470-4	73807-39-3	Skin Irrit. 2 Aquatic Acute 1 Aquatic Chronic 1	H315 H400 H410	GHS07 GHS09 Wng	H315 H410			
601-057-00-X	*N*-dodecyl-[3-(4-(dimethylamino)benzamido)-propyl]dimethylammonium tosylate	421-130-8	156679-41-3	Eye Dam. 1 Skin Sens. 1 Aquatic Acute 1 Aquatic Chronic 1	H318 H317 H400 H410	GHS05 GHS07 GHS09 Dgr	H318 H317 H410			
601-058-00-5	di-L-para-menthene	417-870-6	83648-84-4	Skin Irrit. 2 Skin Sens. 1 Aquatic Acute 1 Aquatic Chronic 1	H315 H317 H400 H410	GHS07 GHS09 Wng	H315 H317 H410			
601-059-00-0	methyl 2-benzylidene-3-oxobutyrate	420-940-9	15768-07-7	Eye Irrit. 2 Skin Irrit. 2 Aquatic Chronic 2	H319 H315 H411	GHS07 GHS09 Wng	H319 H315 H411			

▼B

Indeksinumero	Kansainvälinen kemiallinen yksilöinti	EY-numero	CAS-numero	Luokitus		Merkinnät			Erityiset pitoisuusrajat, M-kertoimet	Huomautukset
				Vaaraluokka- ja kategoriakoodi(t)	Vaara- lausekekoodi(t)	Varoitusmerkki, huomiosanakoodi(t)	Vaaralausekekoodi(t)	Täydentävä(t) vaaralausekekoodit		
601-060-00-6	-bis[4-fluoro-6-{4-sulfo-5-(2-(4-sulfonaphtalene-3-ylazo)-1-hydroxy–disulfo-8-aminonaphthalene-7-ylazo)phenylamino}-,5-triazin-2ylamino]ethane;x-sodium, y-potassium salts x = 55 y = 45	417-610-1	155522-09-1	Skin Sens. 1	H317	GHS07 Wng	H317			
601-061-00-1	(ethyl–ethanediyl)[-2-[[[(2-hydroxyethyl)methylamino]acetyl]-propyl]ω-(nonylphenoxy)poly]oxy-(methyl–ethanediyl)	418-960-8	—	Skin Corr. 1B Skin Sens. 1 Aquatic Chronic 2	H314 H317 H411	GHS05 GHS07 GHS09 Dgr	H314 H317 H411			
601-062-00-7	reaction mass of: branched triacontane; branched dotriacontane; branched tetratriacontane; branched hexatriacontane	417-030-9	151006-59-6	Aquatic Chronic 4	H413	—	H413			
601-063-00-2	reaction mass of isomers of branched tetracosane	417-060-2	151006-61-0	Acute Tox. 4 (*) Aquatic Chronic 4	H332 H413	GHS07 Wng	H332 H413			
601-064-00-8	branched hexatriacontane	417-070-7	151006-62-1	Aquatic Chronic 4	H413	—	H413			
▼M1 601-065-00-3	reaction mass of: (1'α,3'α,6'α)-2,2,3',7',7'-pentamethylspiro(1,3-dioxane-5,2'-norcarane); (1'α,3'β,6'α)-2,2,3',7',7'-pentamethylspiro(1,3-dioxane-5,2'-norcarane)	416-930-9	—	Skin Irrit. 2 Aquatic Chronic 2	H315 H411	GHS07 GHS09 Wng	H315 H411			

▼B

Indeksinumero	Kansainvälinen kemiallinen yksilöinti	EY-numero	CAS-numero	Luokitus		Merkinnät			Erityiset pitoisuusrajat, M-kertoimet	Huomautukset
				Vaaraluokka- ja kategoriakoodi(t)	Vaara- lausekekoodi(t)	Varoitusmerkki, huomiosanakoodi(t)	Vaaralausekekoodi(t)	Täydentävä(t) vaaralausekekoodit		
601-066-00-9	1-(4-(*trans*-4-heptylcyclohexyl)phenyl) ethanone	426-820-2	78531-60-9	Skin Sens. 1 Aquatic Chronic 4	H317 H413	GHS07 Wng	H317 H413			
601-067-00-4	triethyl arsenate	427-700-2	15606-95-8	Carc. 1A Acute Tox. 3 (*) Acute Tox. 3 (*) Aquatic Acute 1 Aquatic Chronic 1	H350 H331 H301 H400 H410	GHS06 GHS08 GHS09 Dgr	H350 H331 H301 H410			
601-068-00-X	-diacetoxybut-3-ene	421-720-5	18085-02-4	Acute Tox. 4 (*)	H302	GHS07 Wng	H302			
601-069-00-5	2-ethyl-1-(2-(-dioxanyl)ethyl)-pyridinium bromide	422-680-1	287933-44-2	Aquatic Chronic 3	H412	—	H412			
▼M1 601-070-00-0	reaction mass of: branched icosane; branched docosane; branched tetracosane	417-050-8	151006-58-5	Acute Tox. 4 * Aquatic Chronic 4	H332 H413	GHS07 Wng	H332 H413			
▼B 601-071-00-6	1-dimethoxymethyl-2-nitro-benzene	423-830-9	20627-73-0	Skin Sens. 1 Aquatic Chronic 2	H317 H411	GHS07 GHS09 Wng	H317 H411			
▼M1 601-072-00-1	reaction mass of: 1-(4-isopropylphenyl)-1-phenylethane; 1-(3-isopropylphenyl)-1-phenylethane; 1-(2-isopropylphenyl)-1-phenylethane	430-690-2	52783-21-8	Skin Irrit. 2 Aquatic Acute 1 Aquatic Chronic 1	H315 H400 H410	GHS07 GHS09 Wng	H315 H410			

▼B

Indeksinumero	Kansainvälinen kemiallinen yksilöinti	EY-numero	CAS-numero	Luokitus		Merkinnät			Erityiset pitoisuusrajat, M-kertoimet	Huomautukset
				Vaaraluokka- ja kategoriakoodi(t)	Vaara- lausekekoodi(t)	Varoitusmerkki, huomiosanakoodi(t)	Vaaralausekekoodi(t)	Täydentävä(t) vaaralausekekoodit		
601-073-00-7	1-bromo–difluorobenzene	416-710-2	461-96-1	Flam. Liq. 3 Acute Tox. 4 (*) STOT RE 2 (*) Skin Irrit. 2 Skin Sens. 1 Aquatic Acute 1 Aquatic Chronic 1	H226 H302 H373 (**) H315 H317 H400 H410	GHS02 GHS08 GHS07 GHS09 Wng	H226 H302 H373 (**) H315 H317 H410			
601-074-00-2	reaction mass of: 4-(,3-trimethylcyclopent-3-en-1-yl)-1-methyl-2-oxabicyclo[2.2.2]octane; 1-(,3-trimethylcyclopent-3-en-1-yl)-5-methyl-6-oxabicyclo[3.2.1]octane; spiro[cyclohex-3-en-1-yl-[(,a-tetrahydro-',6',6'a-tetramethyl)-'(3'a*H*)-[2*H*]cyclopenta[*b*]furan]; spiro[cyclohex-3-en-1-yl-[,a-tetrahydro-',6',6'a-tetramethyl)-'(3'a*H*)-[2*H*]cyclopenta[*b*]]furan]	422-040-1	—	Eye Irrit. 2 Skin Irrit. 2 Aquatic Chronic 2	H319 H315 H411	GHS07 GHS09 Wng	H319 H315 H411			
▼M1 601-075-00-8	4,4'-bis(*N*-carbamoyl-4-methylbenzenesulfonamide)diphenylmethane	418-770-5	151882-81-4	Carc. 2	H351	GHS08 Wng	H351			
601-076-00-3	ethynyl cyclopropane	425-430-1	6746-94-7	Flam. Liq. 2 Skin Irrit. 2 Eye Dam. 1 Aquatic Chronic 3	H225 H315 H318 H412	GHS02 GHS05 Dgr	H225 H315 H318 H412			

▼M1

Indeksinumero	Kansainvälinen kemiallinen yksilöinti	EY-numero	CAS-numero	Luokitus		Merkinnät			Erityiset pitoisuusrajat, M-kertoimet	Huomautukset
				Vaaraluokka- ja kategoriakoodi(t)	Vaara- lausekekoodi(t)	Varoitusmerkki, huomiosanakoodi(t)	Vaaralausekekoodi(t)	Täydentävä(t) vaaralausekekoodit		
601-077-00-9	reaction mass of: 1-heptyl-4-ethyl-2,6,7-trioxabicyclo[2.2.2]octane; 1-nonyl-4-ethyl-2,6,7-trioxabicyclo[2.2.2]octane	426-510-7	196965-91-0	Aquatic Acute 1 Aquatic Chronic 1	H400 H410	GHS09 Wng	H410			
601-078-00-4	reaction mass of: 1,7-dimethyl-2-[(3-methylbicyclo[2.2.1]hept-2-yl)methyl]bicyclo[2.2.1]heptane; 2,3-dimethyl-2-[(3-methylbicyclo[2.2.1]hept-2-yl)methyl]bicyclo[2.2.1]heptane	427-040-5	—	Skin Corr. 1B Aquatic Acute 1 Aquatic Chronic 1	H314 H400 H410	GHS05 GHS09 Dgr	H314 H410			
601-079-00-X	reaction mass of: *trans-trans*-cyclohexadeca-1,9-diene; *cis-trans*-cyclohexadeca-1,9-diene	429-620-3	—	Skin Irrit. 2 Skin Sens. 1 Aquatic Chronic 4	H315 H317 H413	GHS07 Wng	H315 H317 H413			
601-080-00-5	reaction mass of: *sec*-butylphenyl(phenyl)methane, mixed isomers; 1-(*sec*-butylphenyl(phenyl)-2-phenylethane, mixed isomers; 1-(*sec*-butylphenyl-1-phenylethane, mixed isomers	431-100-6	—	Aquatic Acute 1 Aquatic Chronic 1	H400 H410	GHS09 Wng	H410			
601-081-00-0	cyclohexadeca-1,9-diene	431-730-1	4277-06-9	Skin Irrit. 2 Skin Sens. 1 Aquatic Chronic 4	H315 H317 H413	GHS07 Wng	H315 H317 H413			

▼M1

Indeksinumero	Kansainvälinen kemiallinen yksilöinti	EY-numero	CAS-numero	Luokitus		Merkinnät			Erityiset pitoisuusrajat, M-kertoimet	Huomautukset
				Vaaraluokka- ja kategoriakoodi(t)	Vaara- lausekekoodi(t)	Varoitusmerkki, huomiosanakoodi(t)	Vaaralausekekoodi(t)	Täydentävä(t) vaaralausekekoodit		
601-082-00-6	reaction mass of: endo-2-methyl-exo-3-methyl-exo-2-[(exo-3-methylbicyclo[2.2.1]hept-exo-2-yl)methyl]bicyclo[2.2.1]heptane; exo-2-methyl-exo-3-methyl-endo-2-[(endo-3-methylbicyclo[2.2.1]hept-exo-2-yl)methyl]bicyclo[2.2.1]heptane	434-420-4	—	Skin Irrit. 2 Eye Dam. 1 Aquatic Acute 1 Aquatic Chronic 1	H315 H318 H400 H410	GHS05 GHS09 Dgr	H315 H318 H410			
601-083-00-1	5-endo-hexyl-bicyclo[2.2.1]hept-2-ene	435-000-3	22094-83-3	Asp. Tox. 1 Skin Irrit. 2 Aquatic Chronic 4	H304 H315 H413	GHS08 GHS07 Dgr	H304 H315 H413			
601-084-00-7	reaction mass of: 5-endo-butylbicyclo[2.2.1]hept-2-ene; 5-exo-butylbicyclo[2.2.1]hept-2-ene (80:20)	435-180-3	—	Asp. Tox. 1 Skin Irrit. 2 Aquatic Acute 1 Aquatic Chronic 1	H304 H315 H400 H410	GHS08 GHS07 GHS09 Dgr	H304 H315 H410			
▼B 601-085-00-2	isopentane; 2-methylbutane	201-142-8	78-78-4	Flam. Liq. 1 Asp. Tox. 1 STOT SE 3 Aquatic Chronic 2	H224 H304 H336 H411	GHS02 GHS08 GHS07 GHS09 Dgr	H224 H304 H336 H411	EUH066		
▼M7 601-087-00–3	2,4,4-trimethylpentene	246-690-9	25167-70-8	Flam. Liq. 2 Asp. Tox. 1 STOT SE 3	H225 H304 H336	GHS02 GHS07 GHS08 Dgr	H225 H304 H336			D
▼M8 601-088-00-9	4-vinylcyclohexene	202-848-9	100-40-3	Carc. 2	H351	GHS08 Wng	H351			
601-089-00-4	muscalure; cis-tricos-9-ene	248-505-7	27519-02-4	Skin Sens. 1B	H317	GHS07 Wng	H317			

▼B

Indeksinumero	Kansainvälinen kemiallinen yksilöinti	EY-numero	CAS-numero	Luokitus		Merkinnät			Erityiset pitoisuusrajat, M-kertoimet	Huomautukset
				Vaaraluokka- ja kategoriakoodi(t)	Vaara- lausekekoodi(t)	Varoitusmerkki, huomiosanakoodi(t)	Vaaralausekekoodi(t)	Täydentävä(t) vaaralausekekoodit		
602-001-00-7	chloromethane; methyl chloride	200-817-4	74-87-3	Flam. Gas 1 Press. Gas Carc. 2 STOT RE 2 (*)	H220 H351 H373 (**)	GHS02 GHS04 GHS08 Dgr	H220 H351 H373 (**)			U
▼M2 602-002-00–2	bromomethane; methylbromide	200-813-2	74-83-9	Press. Gas Muta. 2 Acute Tox. 3 * Acute Tox. 3 * STOT RE 2 * Eye Irrit. 2 STOT SE 3 Skin Irrit. 2 Aquatic Acute 1 Ozone 1	H341 H331 H301 H373 ** H319 H335 H315 H400 H420	GHS04 GHS06 GHS08 GHS09 Dgr	H341 H331 H301 H373 ** H319 H335 H315 H400 H420			U
▼B 602-003-00-8	dibromomethane	200-824-2	74-95-3	Acute Tox. 4 (*) Aquatic Chronic 3	H332 H412	GHS07 Wng	H332 H412		*	
602-004-00-3	dichloromethane; methylene chloride	200-838-9	75-09-2	Carc. 2	H351	GHS08 Wng	H351			
602-005-00-9	methyl iodide; iodomethane	200-819-5	74-88-4	Carc. 2 Acute Tox. 4 (*) Acute Tox. 3 (*) Acute Tox. 3 (*) STOT SE 3 Skin Irrit. 2	H351 H312 H331 H301 H335 H315	GHS06 GHS08 Dgr	H351 H312 H331 H301 H335 H315			
▼M7 602-006-00–4	chloroform; trichloromethane	200-663-8	67-66-3	Carc. 2 Repr. 2 Acute Tox. 3 Acute Tox. 4 STOT RE 1 Eye Irrit. 2 Skin Irrit. 2	H351 H361d H331 H302 H372 H319 H315	GHS06 GHS08 Dgr	H351 H361d H331 H302 H372 H319 H315			

▼M1

Indeksinumero	Kansainvälinen kemiallinen yksilöinti	EY-numero	CAS-numero	Luokitus		Merkinnät			Erityiset pitoisuusrajat, M-kertoimet	Huomautukset
				Vaaraluokka- ja kategoriakoodi(t)	Vaara- lausekekoodi(t)	Varoitusmerkki, huomiosanakoodi(t)	Vaaralausekekoodi(t)	Täydentävä(t) vaaralausekekoodit		
602-007-00-X	bromoform; tribromomethane	200-854-6	75-25-2	Acute Tox. 3 * Acute Tox. 4 * Eye Irrit. 2 Skin Irrit. 2 Aquatic Chronic 2	H331 H302 H319 H315 H411	GHS06 GHS09 Dgr	H331 H302 H319 H315 H411			
▼M2 602-008-00–5	carbon tetrachloride; tetrachloromethane	200-262-8	56-23-5	Carc. 2 Acute Tox. 3 * Acute Tox. 3 * Acute Tox. 3 * STOT RE 1 Aquatic Chronic 3 Ozone 1	H351 H331 H311 H301 H372 ** H412 H420	GHS06 GHS08 Dgr	H351 H331 H311 H301 H372 ** H412 H420		* STOT RE 1; H372: C ≥ 1 % STOT RE 2; H373: 0,2 % ≤ C < 1 %	
▼B 602-009-00-0	chloroethane	200-830-5	75-00-3	Flam. Gas 1 Press. Gas Carc. 2 Aquatic Chronic 3	H220 H351 H412	GHS02 GHS04 GHS08 Dgr	H220 H351 H412			U
602-010-00-6	-dibromoethane	203-444-5	106-93-4	Carc. 1B Acute Tox. 3 (*) Acute Tox. 3 (*) Acute Tox. 3 (*) Eye Irrit. 2 STOT SE 3 Skin Irrit. 2 Aquatic Chronic 2	H350 H331 H311 H301 H319 H335 H315 H411	GHS06 GHS08 GHS09 Dgr	H350 H331 H311 H301 H319 H335 H315 H411		*	

▼B

Indeksinumero	Kansainvälinen kemiallinen yksilöinti	EY-numero	CAS-numero	Luokitus		Merkinnät			Erityiset pitoisuusrajat, M-kertoimet	Huomautukset
				Vaaraluokka- ja kategoriakoodi(t)	Vaara- lausekekoodi(t)	Varoitusmerkki, huomiosanakoodi(t)	Vaaralausekekoodi(t)	Täydentävä(t) vaaralausekekoodit		
602-011-00-1	-dichloroethane	200-863-5	75-34-3	Flam. Liq. 2 Acute Tox. 4 (*) Eye Irrit. 2 STOT SE 3 Aquatic Chronic 3	H225 H302 H319 H335 H412	GHS02 GHS07 Dgr	H225 H302 H319 H335 H412		*	
602-012-00-7	-dichloroethane; ethylene dichloride	203-458-1	107-06-2	Flam. Liq. 2 Carc. 1B Acute Tox. 4 (*) Eye Irrit. 2 STOT SE 3 Skin Irrit. 2	H225 H350 H302 H319 H335 H315	GHS02 GHS08 GHS07 Dgr	H225 H350 H302 H319 H335 H315			
▼M2 602-013-00–2	1,1,1-trichloroethane; methyl chloroform	200-756-3	71-55-6	Acute Tox. 4 * Ozone 1	H332 H420	GHS07 Wng	H332 H420			F
▼B 602-014-00-8	,2-trichloroethane	201-166-9	79-00-5	Carc. 2 Acute Tox. 4 (*) Acute Tox. 4 (*) Acute Tox. 4 (*)	H351 H332 H312 H302	GHS08 GHS07 Wng	H351 H332 H312 H302	EUH066	*	
602-015-00-3	,-tetrachloroethane	201-197-8	79-34-5	Acute Tox. 2 (*) Acute Tox. 1 Aquatic Chronic 2	H330 H310 H411	GHS06 GHS09 Dgr	H330 H310 H411			
602-016-00-9	,-tetrabromoethane	201-191-5	79-27-6	Acute Tox. 2 (*) Eye Irrit. 2 Aquatic Chronic 3	H330 H319 H412	GHS06 Dgr	H330 H319 H412			

▼B

Indeksinumero	Kansainvälinen kemiallinen yksilöinti	EY-numero	CAS-numero	Luokitus		Merkinnät			Erityiset pitoisuusrajat, M-kertoimet	Huomautukset
				Vaaraluokka- ja kategoriakoodi(t)	Vaara- lausekekoodi(t)	Varoitusmerkki, huomiosanakoodi(t)	Vaaralausekekoodi(t)	Täydentävä(t) vaaralausekekoodit		
602-017-00-4	pentachloroethane	200-925-1	76-01-7	Carc. 2 STOT RE 1 Aquatic Chronic 2	H351 H372 (**) H411	GHS08 GHS09 Dgr	H351 H372 (**) H411		STOT RE 1; H372: C ≥ 1 % ►C3 STOT RE 2; H373: 0,2 % ≤ C < 1 % ◄	
602-018-00-X	1-chloropropane; [1] 2-chloropropane [2]	208-749-7 [1] 200-858-8 [2]	540-54-5 [1] 75-29-6 [2]	Flam. Liq. 2 Acute Tox. 4 (*) Acute Tox. 4 (*) Acute Tox. 4 (*)	H225 H332 H312 H302	GHS02 GHS07 Dgr	H225 H332 H312 H302			C
602-019-00-5	1-bromopropane; n-propyl bromide	203-445-0	106-94-5	Flam. Liq. 2 Repr. 1B STOT RE 2 (*) Eye Irrit. 2 STOT SE 3 Skin Irrit. 2 STOT SE 3	H225 H360FD H373 (**) H319 H335 H315 H336	GHS02 GHS08 GHS07 Dgr	H225 H360FD H373 (**) H319 H335 H315 H336			
602-020-00-0	-dichloropropane; propylene dichloride	201-152-2	78-87-5	Flam. Liq. 2 Acute Tox. 4 (*) Acute Tox. 4 (*)	H225 H332 H302	GHS02 GHS07 Dgr	H225 H332 H302			
602-021-00-6	-dibromo-3-chloropropane	202-479-3	96-12-8	Carc. 1B Muta. 1B Repr. 1A Acute Tox. 3 (*) STOT RE 2 (*) Aquatic Chronic 3	H350 H340 H360F (***) H301 H373 (**) H412	GHS06 GHS08 Dgr	H350 H340 H360F (***) H301 H373 (**) H412			

▼B

Indeksinumero	Kansainvälinen kemiallinen yksilöinti	EY-numero	CAS-numero	Luokitus		Merkinnät			Erityiset pitoisuusrajat, M-kertoimet	Huomautukset
				Vaaraluokka- ja kategoriakoodi(t)	Vaara- lausekekoodi(t)	Varoitusmerkki, huomiosanakoodi(t)	Vaaralausekekoodi(t)	Täydentävä(t) vaaralausekekoodit		
602-022-00-1	1-chloropentane; [1] 2-chloropentane; [2] 3-chloropentane [3]	208-846-4 [1] 210-885-7 [2] 210-467-4 [3]	543-59-9 [1] 625-29-6 [2] 616-20-6 [3]	Flam. Liq. 2 Acute Tox. 4 (*) Acute Tox. 4 (*) Acute Tox. 4 (*)	H225 H332 H312 H302	GHS02 GHS07 Dgr	H225 H332 H312 H302			C
602-023-00-7	vinyl chloride; chloroethylene	200-831-0	75-01-4	Press. Gas Flam. Gas 1 Carc. 1A	H220 H350	GHS02 GHS08 Dgr	H220 H350			D U
602-024-00-2	bromoethylene	209-800-6	593-60-2	Press. Gas Flam. Gas 1 Carc. 1B	H220 H350	GHS02 GHS08 Dgr	H220 H350			U
602-025-00-8	-dichloroethylene; vinylidene chloride	200-864-0	75-35-4	Flam. Liq. 1 Carc. 2 Acute Tox. 4 (*)	H224 H351 H332	GHS02 GHS08 GHS07 Dgr	H224 H351 H332		*	D
602-026-00-3	-dichloroethylene; [1] *cis*-dichloroethylene; [2] *trans*-dichloroethylene [3]	208-750-2 [1] 205-859-7 [2] 205-860-2 [3]	540-59-0 [1] 156-59-2 [2] 156-60-5 [3]	Flam. Liq. 2 Acute Tox. 4 (*) Aquatic Chronic 3	H225 H332 H412	GHS02 GHS07 Dgr	H225 H332 H412		*	C
602-027-00-9	trichloroethylene; trichloroethene	201-167-4	79-01-6	Carc. 1B Muta. 2 Eye Irrit. 2 Skin Irrit. 2 STOT SE 3 Aquatic Chronic 3	H350 H341 H319 H315 H336 H412	GHS08 GHS07 Dgr	H350 H341 H319 H315 H336 H412			
602-028-00-4	tetrachloroethylene	204-825-9	127-18-4	Carc. 2 Aquatic Chronic 2	H351 H411	GHS08 GHS09 Wng	H351 H411			

▼B

Indeksinumero	Kansainvälinen kemiallinen yksilöinti	EY-numero	CAS-numero	Luokitus		Merkinnät			Erityiset pitoisuusrajat, M-kertoimet	Huomautukset
				Vaaraluokka- ja kategoriakoodi(t)	Vaara- lausekekoodi(t)	Varoitusmerkki, huomiosanakoodi(t)	Vaaralausekekoodi(t)	Täydentävä(t) vaaralausekekoodit		
602-029-00-X	3-chloropropene; allyl chloride	203-457-6	107-05-1	Flam. Liq. 2 Carc. 2 Muta. 2 Acute Tox. 4 (*) Acute Tox. 4 (*) Acute Tox. 4 (*) STOT RE 2 (*) Eye Irrit. 2 STOT SE 3 Skin Irrit. 2 Aquatic Acute 1	H225 H351 H341 H332 H312 H302 H373 (**) H319 H335 H315 H400	GHS02 GHS08 GHS07 GHS09 Dgr	H225 H351 H341 H332 H312 H302 H373 (**) H319 H335 H315 H400			D

▼M1

602-030-00-5	1,3-dichloropropene; [1] (*Z*)-1,3-dichloropropene [2]	208-826-5 [1] 233-195-8 [2]	542-75-6 [1] 10061-01-5 [2]	Flam. Liq. 3 Acute Tox. 3 * Acute Tox. 3 * Acute Tox. 4 * Asp. Tox. 1 Eye Irrit. 2 STOT SE 3 Skin Irrit. 2 Skin Sens. 1 Aquatic Acute 1 Aquatic Chronic 1	H226 H311 H301 H332 H304 H319 H335 H315 H317 H400 H410	GHS02 GHS06 GHS08 GHS09 Dgr	H226 H311 H301 H332 H304 H319 H335 H315 H317 H410			C D

▼B

602-031-00-0	-dichloropropene	209-253-3	563-58-6	Flam. Liq. 2 Acute Tox. 3 (*) Aquatic Chronic 3	H225 H301 H412	GHS02 GHS06 Dgr	H225 H301 H412			

▼B

Indeksinumero	Kansainvälinen kemiallinen yksilöinti	EY-numero	CAS-numero	Luokitus		Merkinnät			Erityiset pitoisuusrajat, M-kertoimet	Huomautukset
				Vaaraluokka- ja kategoriakoodi(t)	Vaara- lausekekoodi(t)	Varoitusmerkki, huomiosanakoodi(t)	Vaaralausekekoodi(t)	Täydentävä(t) vaaralausekekoodit		
602-032-00-6	3-chloro-2-methylpropene	209-251-2	563-47-3	Flam. Liq. 2 Acute Tox. 4 (*) Acute Tox. 4 (*) Skin Corr. 1B Skin Sens. 1 Aquatic Chronic 2	H225 H332 H302 H314 H317 H411	GHS02 GHS05 GHS07 GHS09 Dgr	H225 H332 H302 H314 H317 H411			
602-033-00-1	chlorobenzene	203-628-5	108-90-7	Flam. Liq. 3 Acute Tox. 4 (*) Aquatic Chronic 2	H226 H332 H411	GHS02 GHS07 GHS09 Wng	H226 H332 H411		*	
602-034-00-7	-dichlorobenzene; *o*-dichlorobenzene	202-425-9	95-50-1	Acute Tox. 4 (*) Eye Irrit. 2 STOT SE 3 Skin Irrit. 2 Aquatic Acute 1 Aquatic Chronic 1	H302 H319 H335 H315 H400 H410	GHS07 GHS09 Wng	H302 H319 H335 H315 H410		*	
602-035-00-2	-dichlorobenzene; *p*-dichlorobenzene	203-400-5	106-46-7	Carc. 2 Eye Irrit. 2 Aquatic Acute 1 Aquatic Chronic 1	H351 H319 H400 H410	GHS08 GHS09 Wng	H351 H319 H410			
602-036-00-8	chloroprene (stabilised); 2-chlorobuta–diene (stabilised)	204-818-0	126-99-8	Flam. Liq. 2 Carc. 1B Acute Tox. 4 (*) Acute Tox. 4 (*) STOT RE 2 (*) Eye Irrit. 2 STOT SE 3 Skin Irrit. 2	H225 H350 H332 H302 H373 (**) H319 H335 H315	GHS02 GHS08 GHS07 Dgr	H225 H350 H332 H302 H373 (**) H319 H335 H315			D

▼B

Indeksinumero	Kansainvälinen kemiallinen yksilöinti	EY-numero	CAS-numero	Luokitus		Merkinnät			Erityiset pitoisuusrajat, M-kertoimet	Huomautukset
				Vaaraluokka- ja kategoriakoodi(t)	Vaara- lausekekoodi(t)	Varoitusmerkki, huomiosanakoodi(t)	Vaaralausekekoodi(t)	Täydentävä(t) vaaralausekekoodit		
602-037-00-3	α-chlorotoluene; benzyl chloride	202-853-6	100-44-7	Carc. 1B Acute Tox. 3 (*) Acute Tox. 4 (*) STOT RE 2 (*) STOT SE 3 Skin Irrit. 2 Eye Dam. 1	H350 H331 H302 H373 (**) H335 H315 H318	GHS06 GHS08 GHS05 Dgr	H350 H331 H302 H373 (**) H335 H315 H318			
602-038-00-9	α, α,α-trichlorotoluene; benzotrichloride	202-634-5	98-07-7	Carc. 1B Acute Tox. 3 (*) Acute Tox. 4 (*) STOT SE 3 Skin Irrit. 2 Eye Dam. 1	H350 H331 H302 H335 H315 H318	GHS06 GHS08 GHS05 Dgr	H350 H331 H302 H335 H315 H318			
602-039-00-4	polychlorobiphenyls; PCB	215-648-1	1336-36-3	STOT RE 2 (*) Aquatic Acute 1 Aquatic Chronic 1	H373 (**) H400 H410	GHS08 GHS09 Wng	H373 (**) H410		►C3 STOT RE 2; H373: C ≥ 0,005 % ◄	C
602-040-00-X	2-chlorotoluene; [1] 3-chlorotoluene; [2] 4-chlorotoluene; [3] chlorotoluene [4]	202-424-3 [1] 203-580-5 [2] 203-397-0 [3] 246-698-2 [4]	95-49-8 [1] 108-41-8 [2] 106-43-4 [3] 25168-05-2 [4]	Acute Tox. 4 (*) Aquatic Chronic 2	H332 H411	GHS07 GHS09 Wng	H332 H411			C
602-041-00-5	penthachloronaphthalene	215-320-8	1321-64-8	Acute Tox. 4 (*) Acute Tox. 4 (*) Eye Irrit. 2 Skin Irrit. 2 Aquatic Acute 1 Aquatic Chronic 1	H312 H302 H319 H315 H400 H410	GHS07 GHS09 Wng	H312 H302 H319 H315 H410			C

▼B

Indeksinumero	Kansainvälinen kemiallinen yksilöinti	EY-numero	CAS-numero	Luokitus		Merkinnät			Erityiset pitoisuusrajat, M-kertoimet	Huomautukset
				Vaaraluokka- ja kategoriakoodi(t)	Vaara- lausekekoodi(t)	Varoitusmerkki, huomiosanakoodi(t)	Vaaralausekekoodi(t)	Täydentävä(t) vaaralausekekoodit		
602-042-00-0	,,-hexachlorcyclohexanes with the exception of those specified elsewhere in this Annex	—	—	Carc. 2 Acute Tox. 3 (*) Acute Tox. 4 (*) Aquatic Acute 1 Aquatic Chronic 1	H351 H301 H312 H400 H410	GHS06 GHS08 GHS09 Dgr	H351 H301 H312 H410			A C
602-043-00-6	lindane (ISO); γ-HCH or γ-BHC; γ-,,-hexachlorocyclohexane	200-401-2	58-89-9	Acute Tox. 3 (*) Acute Tox. 4 (*) Acute Tox. 4 (*) STOT RE 2 (*) Lact. Aquatic Acute 1 Aquatic Chronic 1	H301 H332 H312 H373 (**) H362 H400 H410	GHS06 GHS08 GHS09 Dgr	H301 H332 H312 H373 (**) H362 H410		M=10	
602-044-00-1	camphechlor (ISO); toxaphene;	232-283-3	8001-35-2	Carc. 2 Acute Tox. 3 (*) Acute Tox. 4 (*) STOT SE 3 Skin Irrit. 2 Aquatic Acute 1 Aquatic Chronic 1	H351 H301 H312 H335 H315 H400 H410	GHS06 GHS08 GHS09 Dgr	H351 H301 H312 H335 H315 H410			
602-045-00-7	DDT (ISO); clofenotane (INN); dicophane; ,1-trichloro–bis(4-chlorophenyl)ethane; dichlorodiphenyltrichloroethane	200-024-3	50-29-3	Carc. 2 Acute Tox. 3 (*) STOT RE 1 Aquatic Acute 1 Aquatic Chronic 1	H351 H301 H372 (**) H400 H410	GHS06 GHS08 GHS09 Dgr	H351 H301 H372 (**) H410			

▼B

Indeksinumero	Kansainvälinen kemiallinen yksilöinti	EY-numero	CAS-numero	Luokitus		Merkinnät			Erityiset pitoisuusrajat, M-kertoimet	Huomautukset
				Vaaraluokka- ja kategoriakoodi(t)	Vaara- lausekekoodi(t)	Varoitusmerkki, huomiosanakoodi(t)	Vaaralausekekoodi(t)	Täydentävä(t) vaaralausekekoodit		
602-046-00-2	heptachlor (ISO); ,,,8-heptachloro-3a,,7a-tetrahydro–methanoindene	200-962-3	76-44-8	Carc. 2 Acute Tox. 3 (*) Acute Tox. 3 (*) STOT RE 2 (*) Aquatic Acute 1 Aquatic Chronic 1	H351 H311 H301 H373 (**) H400 H410	GHS06 GHS08 GHS09 Dgr	H351 H311 H301 H373 (**) H410			
602-047-00-8	chlordane (ISO); ,,,-octachloro-3a,,7a-tetrahydro–methanoindan	200-349-0	57-74-9	Carc. 2 Acute Tox. 4 (*) Acute Tox. 4 (*) Aquatic Acute 1 Aquatic Chronic 1	H351 H312 H302 H400 H410	GHS08 GHS07 GHS09 Wng	H351 H312 H302 H410			
602-048-00-3	aldrin (ISO)	206-215-8	309-00-2	Carc. 2 Acute Tox. 3 (*) Acute Tox. 3 (*) STOT RE 1 Aquatic Acute 1 Aquatic Chronic 1	H351 H311 H301 H372 (**) H400 H410	GHS06 GHS08 GHS09 Dgr	H351 H311 H301 H372 (**) H410			
602-049-00-9	dieldrin (ISO)	200-484-5	60-57-1	Carc. 2 Acute Tox. 1 Acute Tox. 3 (*) STOT RE 1 Aquatic Acute 1 Aquatic Chronic 1	H351 H310 H301 H372 (**) H400 H410	GHS06 GHS08 GHS09 Dgr	H351 H310 H301 H372 (**) H410			

▼M1

Indeksinumero	Kansainvälinen kemiallinen yksilöinti	EY-numero	CAS-numero	Luokitus		Merkinnät			Erityiset pitoisuusrajat, M-kertoimet	Huomautukset
				Vaaraluokka- ja kategoriakoodi(t)	Vaara- lausekekoodi(t)	Varoitusmerkki, huomiosanakoodi(t)	Vaaralausekekoodi(t)	Täydentävä(t) vaaralausekekoodit		
602-050-00-4	isodrin; (1α,4α,4aβ,5β,8β,8aβ)-1,2,3,4,10,10-hexachloro-1,4,4a,5,8,8a-hexahydro-1,4:5,8-dimethanonaphthalene	207-366-2	465-73-6	Acute Tox. 2 * Acute Tox. 1 Acute Tox. 2 * Aquatic Acute 1 Aquatic Chronic 1	H330 H310 H300 H400 H410	GHS06 GHS09 Dgr	H330 H310 H300 H410		M=100	

▼B

602-051-00-X	endrin (ISO); ,,10-hexachloro–epoxy-,4a,,,8a-octahydro-:-dimethanonaphthalene	200-775-7	72-20-8	Acute Tox. 2 (*) Acute Tox. 3 (*) Aquatic Acute 1 Aquatic Chronic 1	H300 H311 H400 H410	GHS06 GHS09 Dgr	H300 H311 H410			

▼M1

602-052-00-5	endosulfan (ISO); 1,2,3,4,7,7-hexachloro-8,9,10-trinorborn-2-en-5,6-ylenedimethylene sulfite; 1,4,5,6,7,7-hexachloro-8,9,10-trinorborn-5-en-2,3-ylenedimethylene sulfite	204-079-4	115-29-7	Acute Tox. 2 * Acute Tox. 2 * Acute Tox. 4 * Aquatic Acute 1 Aquatic Chronic 1	H330 H300 H312 H400 H410	GHS06 GHS09 Dgr	H330 H300 H312 H410			

▼B

602-053-00-0	isobenzan (ISO); ,,,-octachloro-,3a,,7a-hexahydro–methanoisobenzofuran	206-045-4	297-78-9	Acute Tox. 1 Acute Tox. 2 (*) Aquatic Acute 1	H310 H300 H400	GHS06 GHS09 Dgr	H310 H300 H400			

▼M1

Indeksinumero	Kansainvälinen kemiallinen yksilöinti	EY-numero	CAS-numero	Luokitus		Merkinnät			Erityiset pitoisuusrajat, M-kertoimet	Huomautukset
				Vaaraluokka- ja kategoriakoodi(t)	Vaara- lausekekoodi(t)	Varoitusmerkki, huomiosanakoodi(t)	Vaaralausekekoodi(t)	Täydentävä(t) vaaralausekekoodit		
602-054-00-6	3-iodpropene; allyl iodide	209-130-4	556-56-9	Flam. Liq. 2 Skin Corr. 1B	H225 H314	GHS02 GHS05 Dgr	H225 H314			

▼B

602-055-00-1	bromoethane; ethyl bromide	200-825-8	74-96-4	Flam. Liq. 2 Carc. 2 Acute Tox. 4 (*) Acute Tox. 4 (*)	H225 H351 H332 H302	GHS02 GHS08 GHS07 Dgr	H225 H351 H332 H302			
602-056-00-7	α, α,α-trifluorotoluene; benzotrifluoride	202-635-0	98-08-8	Flam. Liq. 2 Aquatic Chronic 2	H225 H411	GHS02 GHS09 Dgr	H225 H411			
602-057-00-2	α-bromotoluene; benzyl bromide	202-847-3	100-39-0	Eye Irrit. 2 STOT SE 3 Skin Irrit. 2	H319 H335 H315	GHS07 Wng	H319 H335 H315			
602-058-00-8	α, α-dichlorotoluene; benzylidene chloride; benzal chloride	202-709-2	98-87-3	Carc. 2 Acute Tox. 3 (*) Acute Tox. 4 (*) STOT SE 3 Skin Irrit. 2 Eye Dam. 1	H351 H331 H302 H335 H315 H318	GHS06 GHS08 GHS05 Dgr	H351 H331 H302 H335 H315 H318			
602-059-00-3	1-chlorobutane; butyl chloride	203-696-6	109-69-3	Flam. Liq. 2	H225	GHS02 Dgr	H225			
602-060-00-9	bromobenzene	203-623-8	108-86-1	Flam. Liq. 3 Skin Irrit. 2 Aquatic Chronic 2	H226 H315 H411	GHS02 GHS07 GHS09 Wng	H226 H315 H411			

▼B

Indeksinumero	Kansainvälinen kemiallinen yksilöinti	EY-numero	CAS-numero	Luokitus		Merkinnät			Erityiset pitoisuusrajat, M-kertoimet	Huomautukset
				Vaaraluokka- ja kategoriakoodi(t)	Vaara- lausekekoodi(t)	Varoitusmerkki, huomiosanakoodi(t)	Vaaralausekekoodi(t)	Täydentävä(t) vaaralausekekoodit		
602-061-00-4	hexafluoropropene; hexafluoropropylene	204-127-4	116-15-4	Press. Gas Acute Tox. 4 (*) STOT SE 3	H332 H335	GHS07 Wng	H332 H335			U
602-062-00-X	,3-trichloropropane	202-486-1	96-18-4	Carc. 1B Repr. 1B Acute Tox. 4 (*) Acute Tox. 4 (*) Acute Tox. 4 (*)	H350 H360F (***) H332 H312 H302	GHS08 GHS07 Dgr	H350 H360F (***) H332 H312 H302			D
602-063-00-5	heptachlor epoxide; -epoxy-,,,8-heptachloro-3a,,7a-tetrahydro–methanoindane	213-831-0	1024-57-3	Carc. 2 Acute Tox. 3 (*) STOT RE 2 (*) Aquatic Acute 1 Aquatic Chronic 1	H351 H301 H373 (**) H400 H410	GHS06 GHS08 GHS09 Dgr	H351 H301 H373 (**) H410			
602-064-00-0	-dichloro-2-propanol	202-491-9	96-23-1	Carc. 1B Acute Tox. 3 (*) Acute Tox. 4 (*)	H350 H301 H312	GHS06 GHS08 Dgr	H350 H301 H312			
602-065-00-6	hexachlorobenzene	204-273-9	118-74-1	Carc. 1B STOT RE 1 Aquatic Acute 1 Aquatic Chronic 1	H350 H372 (**) H400 H410	GHS08 GHS09 Dgr	H350 H372 (**) H410			
602-066-00-1	tetrachloro-*p*-benzoquinone	204-274-4	118-75-2	Eye Irrit. 2 Skin Irrit. 2 Aquatic Acute 1 Aquatic Chronic 1	H319 H315 H400 H410	GHS07 GHS09 Wng	H319 H315 H410			

▼B

Indeksinumero	Kansainvälinen kemiallinen yksilöinti	EY-numero	CAS-numero	Luokitus		Merkinnät			Erityiset pitoisuusrajat, M-kertoimet	Huomautukset
				Vaaraluokka- ja kategoriakoodi(t)	Vaara- lausekekoodi(t)	Varoitusmerkki, huomiosanakoodi(t)	Vaaralausekekoodi(t)	Täydentävä(t) vaaralausekekoodit		
602-067-00-7	-dichlorbenzene	208-792-1	541-73-1	Acute Tox. 4 (*) Aquatic Chronic 2	H302 H411	GHS07 GHS09 Wng	H302 H411			
602-068-00-2	ethylene bis(trichloroacetate)	219-732-9	2514-53-6	Skin Irrit. 2	H315	GHS07 Wng	H315			
602-069-00-8	dichloroacetylene	—	7572-29-4	Unst. Expl. Carc. 2 STOT RE 2 (*)	H200 H351 H373 (**)	GHS01 GHS08 Wng	H200 H351 H373 (**)			
602-070-00-3	3-chloro-,α, α,α-pentafluorotoluene	401-930-3	77227-99-7	Flam. Liq. 3 Acute Tox. 4 (*) Acute Tox. 4 (*) Aquatic Acute 1	H226 H332 H302 H400	GHS02 GHS07 GHS09 Wng	H226 H332 H302 H400			
602-071-00-9	bromobenzylbromotoluene, reaction mass of isomers	402-210-1	99688-47-8	STOT RE 2 (*) Skin Sens. 1 Aquatic Acute 1 Aquatic Chronic 1	H373 (**) H317 H400 H410	GHS08 GHS07 GHS09 Wng	H373 (**) H317 H410			
602-072-00-4	dichloro [(dichlorophenyl)methyl]methylbenzene, reaction mass of isomers; (dichlorophenyl)(dichlorotolyl)methane, reaction mass of isomers (IUPAC)	278-404-3	76253-60-6	Aquatic Acute 1 Aquatic Chronic 1	H400 H410	GHS09 Wng	H410			

▼B

Indeksinumero	Kansainvälinen kemiallinen yksilöinti	EY-numero	CAS-numero	Luokitus		Merkinnät			Erityiset pitoisuusrajat, M-kertoimet	Huomautukset
				Vaaraluokka- ja kategoriakoodi(t)	Vaara- lausekekoodi(t)	Varoitusmerkki, huomiosanakoodi(t)	Vaaralausekekoodi(t)	Täydentävä(t) vaaralausekekoodit		
602-073-00-X	-dichlorobut-2-ene	212-121-8	764-41-0	Carc. 1B Acute Tox. 2 (*) Acute Tox. 3 (*) Acute Tox. 3 (*) Skin Corr. 1B Aquatic Acute 1 Aquatic Chronic 1	H350 H330 H311 H301 H314 H400 H410	GHS06 GHS08 GHS05 GHS09 Dgr	H350 H330 H311 H301 H314 H410		►C3 Carc. 1B; H350: C ≥ 0,01 % ◄ STOT SE 3; H335: C ≥ 5 %	
602-074-00-5	pentachlorobenzene	210-172-0	608-93-5	Flam. Sol. 1 Acute Tox. 4 (*) Aquatic Acute 1 Aquatic Chronic 1	H228 H302 H400 H410	GHS02 GHS07 GHS09 Dgr	H228 H302 H410			T
602-075-00-0	,-tetrachloro–dioxolan-2-one	404-060-2	22432-68-4	Acute Tox. 2 (*) Acute Tox. 4 (*) Skin Corr. 1B	H330 H302 H314	GHS06 GHS05 Dgr	H330 H302 H314			
▼M1 602-076-00-6	2,3,4-trichlorobut-1-ene	219-397-9	2431-50-7	Carc. 2 Acute Tox. 3 * Acute Tox. 4 * Eye Irrit. 2 STOT SE 3 Skin Irrit. 2 Aquatic Acute 1 Aquatic Chronic 1	H351 H331 H302 H319 H335 H315 H400 H410	GHS06 GHS08 GHS09 Dgr	H351 H331 H302 H319 H335 H315 H410		Carc. 2; H351: C ≥ 0,1 %	
▼B 602-077-00-1	dodecachloropentacyclo[5.2.1.0.0.0]decane; mirex	219-196-6	2385-85-5	Carc. 2 Repr. 2 Lact. Acute Tox. 4 (*) Acute Tox. 4 (*) Aquatic Acute 1 Aquatic Chronic 1	H351 H361fd H362 H312 H302 H400 H410	GHS08 GHS07 GHS09 Wng	H351 H361fd H362 H312 H302 H410			

▼B

Indeksinumero	Kansainvälinen kemiallinen yksilöinti	EY-numero	CAS-numero	Luokitus		Merkinnät			Erityiset pitoisuusrajat, M-kertoimet	Huomautukset
				Vaaraluokka- ja kategoriakoodi(t)	Vaara- lausekekoodi(t)	Varoitusmerkki, huomiosanakoodi(t)	Vaaralausekekoodi(t)	Täydentävä(t) vaaralausekekoodit		
602-078-00-7	hexachlorocyclopentadiene	201-029-3	77-47-4	Acute Tox. 2 (*) Acute Tox. 3 (*) Acute Tox. 4 (*) Skin Corr. 1B Aquatic Acute 1 Aquatic Chronic 1	H330 H311 H302 H314 H400 H410	GHS06 GHS05 GHS09 Dgr	H330 H311 H302 H314 H410			
602-079-00-2	-dichloropropene; -dichloropropylene	201-153-8	78-88-6	Flam. Liq. 2 Muta. 2 Acute Tox. 4 (*) Acute Tox. 4 (*) Acute Tox. 4 (*) STOT SE 3 Skin Irrit. 2 Eye Dam. 1 Aquatic Chronic 3	H225 H341 H332 H312 H302 H335 H315 H318 H412	GHS02 GHS08 GHS05 GHS07 Dgr	H225 H341 H332 H312 H302 H335 H315 H318 H412			
▼M1 602-080-00-8	alkanes, C_{10-13}, chloro; chlorinated paraffins, C_{10-13}	287-476-5	85535-84-8	Carc. 2 Aquatic Acute 1 Aquatic Chronic 1	H351 H400 H410	GHS08 GHS09 Wng	H351 H410	EUH066		
▼B 602-081-00-3	2-chloro–difluorobenzoic acid	405-380-5	—	Acute Tox. 4 (*) Acute Tox. 4 (*) Eye Dam. 1 Skin Sens. 1	H312 H302 H318 H317	GHS05 GHS07 Dgr	H312 H302 H318 H317			
602-082-00-9	,-tetrakis(bromomethyl)-4-oxa-heptane–diol	408-020-5	109678-33-3	Skin Sens. 1 Aquatic Chronic 2	H317 H411	GHS07 GHS09 Wng	H317 H411			

▼B

Indeksinumero	Kansainvälinen kemiallinen yksilöinti	EY-numero	CAS-numero	Luokitus		Merkinnät			Erityiset pitoisuusrajat, M-kertoimet	Huomautukset
				Vaaraluokka- ja kategoriakoodi(t)	Vaara- lausekekoodi(t)	Varoitusmerkki, huomiosanakoodi(t)	Vaaralausekekoodi(t)	Täydentävä(t) vaaralausekekoodit		
602-083-00-4	diphenyl ether, pentabromo derivative pentabromodiphenyl ether	251-084-2	32534-81-9	STOT RE 2 (*) Lact. Aquatic Acute 1 Aquatic Chronic 1	H373 (**) H362 H400 H410	GHS08 GHS09 Wng	H373 (**) H362 H410			
▼M2										
602-084-00-X	1,1-dichloro-1-fluoroethane	404-080-1	1717-00-6	Aquatic Chronic 3 Ozone 1	H412 H420	►C2 GHS07 Wng ◄	H412 H420			
▼B										
602-085-00-5	2-bromopropane	200-855-1	75-26-3	Flam. Liq. 2 Repr. 1A STOT RE 2 (*)	H225 H360F (***) H373 (**)	GHS02 GHS08 Dgr	H225 H360F (***) H373 (**)	EUH066		
602-086-00-0	trifluoroiodomethane; trifluoromethyl iodide	219-014-5	2314-97-8	Muta. 2	H341	GHS08 Wng	H341			
602-087-00-6	,4-trichlorobenzene	204-428-0	120-82-1	Acute Tox. 4 (*) Skin Irrit. 2 Aquatic Acute 1 Aquatic Chronic 1	H302 H315 H400 H410	GHS07 GHS09 Wng	H302 H315 H410			
602-088-00-1	-dibromopropan-1-ol; -dibromo-1-propanol	202-480-9	96-13-9	Carc. 1B Repr. 2 Acute Tox. 3 (*) Acute Tox. 4 (*) Acute Tox. 4 (*) Aquatic Chronic 3	H350 H361f (***) H311 H332 H302 H412	GHS08 GHS07 Dgr	H350 H361f (***) H311 H332 H302 H412			
602-089-00-7	4-bromo-2-chlorofluorobenzene	405-580-2	60811-21-4	Acute Tox. 4 (*) Skin Irrit. 2 Aquatic Acute 1 Aquatic Chronic 1	H302 H315 H400 H410	GHS07 GHS09 Wng	H302 H315 H410			

▼B

Indeksinumero	Kansainvälinen kemiallinen yksilöinti	EY-numero	CAS-numero	Luokitus		Merkinnät			Erityiset pitoisuusrajat, M-kertoimet	Huomautukset
				Vaaraluokka- ja kategoriakoodi(t)	Vaara- lausekekoodi(t)	Varoitusmerkki, huomiosanakoodi(t)	Vaaralausekekoodi(t)	Täydentävä(t) vaaralausekekoodit		
602-090-00-2	1-allyl-3-chloro-4-fluorobenzene	406-630-6	121626-73-1	Skin Irrit. 2 Aquatic Chronic 2	H315 H411	GHS07 GHS09 Wng	H315 H411			
602-091-00-8	-dichloro-4-fluorobenzene	406-160-1	1435-48-9	Acute Tox. 4 (*) STOT RE 2 (*) Skin Irrit. 2	H302 H373 (**) H315 H411	GHS08 GHS07 Wng	H302 H373 (**) H315 H411			
602-092-00-3	1-bromo-,5-trifluorobenzene	418-480-9	138526-69-9	Flam. Liq. 3 Carc. 2 Skin Irrit. 2 Eye Dam. 1 Aquatic Chronic 2	H226 H351 H315 H318 H411	GHS02 GHS08 GHS05 GHS09 Dgr	H226 H351 H315 H318 H411			
602-093-00-9	α, α,α,4-tetrachlorotoluene; *p*-chlorobenzotrichloride	226-009-1	5216-25-1	Carc. 1B Repr. 2 STOT RE 1 Acute Tox. 4 (*) Acute Tox. 4 (*) STOT SE 3 Skin Irrit. 2	H350 H361f (***) H372 (**) H312 H302 H335 H315	GHS08 GHS07 Dgr	H350 H361f (***) H372 (**) H312 H302 H335 H315			
602-094-00-4	diphenylether; octabromo derivate	251-087-9	32536-52-0	Repr. 1B	H360Df	GHS08 Dgr	H360Df			

▼M1

602-095-00-X	alkanes, C_{14-17}, chloro; chlorinated paraffins, C_{14-17}	287-477-0	85535-85-9	Lact. Aquatic Acute 1 Aquatic Chronic 1	H362 H400 H410	GHS09 Wng	H362 H410	EUH066		

▼B

Indeksinumero	Kansainvälinen kemiallinen yksilöinti	EY-numero	CAS-numero	Luokitus		Merkinnät			Erityiset pitoisuusrajat, M-kertoimet	Huomautukset
				Vaaraluokka- ja kategoriakoodi(t)	Vaara- lausekekoodi(t)	Varoitusmerkki, huomiosanakoodi(t)	Vaaralausekekoodi(t)	Täydentävä(t) vaaralausekekoodit		
602-096-00-5	malachite green hydrochloride; [1] malachite green oxalate [2]	209-322-8 [1] 219-441-7 [2]	569-64-2 [1] 2437-29-8 [2]	Repr. 2 Acute Tox. 4 (*) Eye Dam. 1 Aquatic Acute 1 Aquatic Chronic 1	H361d (***) H302 H318 H400 H410	GHS08 GHS05 GHS07 GHS09 Dgr	H361d (***) H302 H318 H410			
602-097-00-0	1-bromo-9-(„5-pentafluoropentylthio)nonane	422-850-5	148757-89-5	Skin Sens. 1 Aquatic Acute 1 Aquatic Chronic 1	H317 H400 H410	GHS07 GHS09 Wng	H317 H410			
▼M1 602-098-00-6	2-(3-bromophenoxy)tetrahydro-2*H*-pyran	429-030-6	57999-49-2	Skin Sens. 1 Aquatic Chronic 2	H317 H411	GHS07 GHS09 Wng	H317 H411			
602-099-00-1	3-(4-fluorophenyl)-2-methylpropionylchloride	426-370-7	—	Skin Corr. 1A Acute Tox. 4 * Aquatic Chronic 3	H314 H302 H412	GHS05 GHS07 Dgr	H314 H302 H412	EUH014 EUH029		
602-100-00-5	reaction mass of: (*R*,*R*)-1,1,1,2,2,3,4,5,5,5-decafluoropentane; (*S*,*S*)-1,1,1,2,2,3,4,5,5,5-decafluoropentane	420-640-8	—	Aquatic Chronic 3	H412	—	H412			
602-101-00-0	2-chloro-4-fluoro-5-nitrophenyl (isobutyl)carbonate	427-020-6	141772-37-4	STOT RE 2 * Skin Sens. 1 Aquatic Acute 1 Aquatic Chronic 1	H373** H317 H400 H410	GHS08 GHS07 GHS09 Wng	H373** H317 H410			

▼M1

Indeksinumero	Kansainvälinen kemiallinen yksilöinti	EY-numero	CAS-numero	Luokitus		Merkinnät			Erityiset pitoisuusrajat, M-kertoimet	Huomautukset
				Vaaraluokka- ja kategoriakoodi(t)	Vaara- lausekekoodi(t)	Varoitusmerkki, huomiosanakoodi(t)	Vaaralausekekoodi(t)	Täydentävä(t) vaaralausekekoodit		
602-102-00-6	1,1,1,3,3-pentafluorobutane	430-250-1	406-58-6	Flam. Liq. 2	H225	GHS02 Dgr	H225			
602-103-00-1	1-(chlorophenylmethyl)-2-methylbenzene	431-450-1	41870-52-4	Skin Irrit. 2 Aquatic Acute 1 Aquatic Chronic 1	H315 H400 H410	GHS07 GHS09 Wng	H315 H410			
602-104-00-7	1,1,2,2,3,3,4-heptafluorocyclopentane	430-710-1	15290-77-4	Aquatic Chronic 3	H412	—	H412			
602-105-00-2	sodium 1,1,2,2,3,3,4,4,4-nonafluoro-1-butanesulfinate	422-100-7	102061-82-5	Eye Dam. 1 Skin Sens. 1	H318 H317	GHS05 GHS07 Dgr	H318 H317			
602-106-00-8	2-bromo-4,6-difluoroaniline	429-430-0	444-14-4	Acute Tox. 4 * Aquatic Chronic 2	H302 H411	GHS07 GHS09 Wng	H302 H411			
602-107-00-3	3,3,4,4-tetrafluoro-4-iodo-1-butene	439-500-2	33831-83-3	Acute Tox. 4 * Skin Irrit. 2 Aquatic Chronic 2	H302 H315 H411	GHS07 GHS09 Wng	H302 H315 H411			
602-108-00-9	(2,3,5,6-tetrafluorophenyl)methanol	443-840-7	4084-38-2	Acute Tox. 4 * Eye Irrit. 2 Skin Sens. 1	H302 H319 H317	GHS07 Wng	H302 H319 H317			

▼B

Indeksinumero	Kansainvälinen kemiallinen yksilöinti	EY-numero	CAS-numero	Luokitus		Merkinnät			Erityiset pitoisuusrajat, M-kertoimet	Huomautukset
				Vaaraluokka- ja kategoriakoodi(t)	Vaara- lausekekoodi(t)	Varoitusmerkki, huomiosanakoodi(t)	Vaaralausekekoodi(t)	Täydentävä(t) vaaralausekekoodit		
▼M3										
602-109-00-4	Hexabromocyclododecane [1] 1,2,5,6,9,10-hexabromocyclododecane [2]	247-148-4 [1] 221-695-9[2]	25637-99-4[1] 3194-55-6[2]	Repr. 2 Lact.	H361 H362	GHS08 Wng	H361 H362			
▼B										
603-001-00-X	methanol	200-659-6	67-56-1	Flam. Liq. 2 Acute Tox. 3 (*) Acute Tox. 3 (*) Acute Tox. 3 (*) STOT SE 1	H225 H331 H311 H301 H370 (**)	GHS02 GHS06 GHS08 Dgr	H225 H331 H311 H301 H370 (**)		* STOT SE 1; H370: C ≥ 10 % STOT SE 2; H371: 3 % ≤ C < 10 %	
603-002-00-5	ethanol; ethyl alcohol	200-578-6	64-17-5	Flam. Liq. 2	H225	GHS02 Dgr	H225			
603-003-00-0	propan-1-ol; *n*-propanol	200-746-9	71-23-8	Flam. Liq. 2 Eye Dam. 1 STOT SE 3	H225 H318 H336	GHS02 GHS05 GHS07 Dgr	H225 H318 H336			
603-004-00-6	butan-1-ol; *n*-butanol	200-751-6	71-36-3	Flam. Liq. 3 Acute Tox. 4 (*) STOT SE 3 Skin Irrit. 2 Eye Dam. 1 STOT SE 3	H226 H302 H335 H315 H318 H336	GHS02 GHS05 GHS07 Dgr	H226 H302 H335 H315 H318 H336			
▼M1										
603-005-00-1	2-methylpropan-2-ol; *tert*-butyl alcohol	200-889-7	75-65-0	Flam. Liq. 2 Acute Tox. 4 * Eye Irrit. 2 STOT SE 3	H225 H332 H319 H335	GHS02 GHS07 Dgr	H225 H332 H319 H335			

▼B

Indeksinumero	Kansainvälinen kemiallinen yksilöinti	EY-numero	CAS-numero	Luokitus		Merkinnät			Erityiset pitoisuusrajat, M-kertoimet	Huomautukset
				Vaaraluokka- ja kategoriakoodi(t)	Vaara- lausekekoodi(t)	Varoitusmerkki, huomiosanakoodi(t)	Vaaralausekekoodi(t)	Täydentävä(t) vaaralausekekoodit		
603-006-00-7	pentanol isomers, with the exception fo those specified elsewhere in this Annex	250-378-8		Flam. Liq. 3 Acute Tox. 4 (*) STOT SE 3	H226 H332 H335	GHS02 GHS07 Wng	H226 H332 H335	EUH066		C
603-007-00-2	2-methylbutan-2-ol; *tert*-pentanol	200-908-9	75-85-4	Flam. Liq. 2 Acute Tox. 4 (*) STOT SE 3 Skin Irrit. 2	H225 H332 H335 H315	GHS02 GHS07 Dgr	H225 H332 H335 H315			
603-008-00-8	4-methylpentan-2-ol; methyl isobutyl carbinol	203-551-7	108-11-2	Flam. Liq. 3 STOT SE 3	H226 H335	GHS02 GHS07 Wng	H226 H335		STOT SE 3; H335: C ≥ 25 %	
603-009-00-3	cyclohexanol	203-630-6	108-93-0	Acute Tox. 4 (*) Acute Tox. 4 (*) STOT SE 3 Skin Irrit. 2	H332 H302 H335 H315	GHS07 Wng	H332 H302 H335 H315			

▼B

Indeksinumero	Kansainvälinen kemiallinen yksilöinti	EY-numero	CAS-numero	Luokitus		Merkinnät			Erityiset pitoisuusrajat, M-kertoimet	Huomautukset
				Vaaraluokka- ja kategoriakoodi(t)	Vaara- lausekekoodi(t)	Varoitusmerkki, huomiosanakoodi(t)	Vaaralausekekoodi(t)	Täydentävä(t) vaaralausekekoodit		
603-010-00-9	2-methylcyclohexanol, mixed isomers; [1] *cis*-2-methylcyclohexanol; [2] *trans*-2-methylcyclohexanol [3]	209-512-0 [1] 231-187-9 [2] 231-186-3 [3]	583-59-5 [1] 7443-70-1 [2] 7443-52-9 [3]	Acute Tox. 4 (*)	H332	GHS07 Wng	H332			C
603-011-00-4	2-methoxyethanol; ethylene glycol monomethyl ether	203-713-7	109-86-4	Flam. Liq. 3 Repr. 1B Acute Tox. 4 (*) Acute Tox. 4 (*) Acute Tox. 4 (*)	H226 H360FD H332 H312 H302	GHS02 GHS08 GHS07 Dgr	H226 H360FD H332 H312 H302			
▼M3 603-012-00-X	2-ethoxyethanol; ethylene glycol monoethyl ether	203-804-1	110-80-5	Flam. Liq. 3 Repr. 1B Acute Tox. 3 Acute Tox. 4	H226 H360FD H331 H302	GHS02 GHS08 GHS06 Dgr	H226 H360FD H331 H302			
▼B 603-013-00-5	2-isopropoxyethanol; ethylene glycol monoisopropyl ether	203-685-6	109-59-1	Acute Tox. 4 (*) Acute Tox. 4 (*) Eye Irrit. 2	H332 H312 H319	GHS07 Wng	H332 H312 H319			
603-014-00-0	2-butoxyethanol; ethylene glycol monobutyl ether; butyl cellosolve	203-905-0	111-76-2	Acute Tox. 4 (*) Acute Tox. 4 (*) Acute Tox. 4 (*) Eye Irrit. 2 Skin Irrit. 2	H332 H312 H302 H319 H315	GHS07 Wng	H332 H312 H302 H319 H315			

▼B

Indeksinumero	Kansainvälinen kemiallinen yksilöinti	EY-numero	CAS-numero	Luokitus		Merkinnät			Erityiset pitoisuusrajat, M-kertoimet	Huomautukset
				Vaaraluokka- ja kategoriakoodi(t)	Vaara- lausekekoodi(t)	Varoitusmerkki, huomiosanakoodi(t)	Vaaralausekekoodi(t)	Täydentävä(t) vaaralausekekoodit		
603-015-00-6	allyl alcohol	203-470-7	107-18-6	Flam. Liq. 2 Acute Tox. 3 (*) Acute Tox. 3 (*) Acute Tox. 3 (*) Eye Irrit. 2 STOT SE 3 Skin Irrit. 2 Aquatic Acute 1	H225 H331 H311 H301 H319 H335 H315 H400	GHS02 GHS06 GHS09 Dgr	H225 H331 H311 H301 H319 H335 H315 H400			
603-016-00-1	4-hydroxy-4-methylpentan-2-one; diacetone alcohol	204-626-7	123-42-2	Eye Irrit. 2	H319	GHS07 Wng	H319		Eye Irrit. 2; H319: C ≥ 10 %	
▼M1 603-018-00-2	furfuryl alcohol	202-626-1	98-00-0	Carc. 2 Acute Tox. 3 * Acute Tox. 4 * Acute Tox. 4 * STOT RE 2 * Eye Irrit. 2 STOT SE 3	H351 H331 H312 H302 H373** H319 H335	GHS06 GHS08 Dgr	H351 H331 H312 H302 H373** H319 H335			
▼B 603-019-00-8	dimethyl ether	204-065-8	115-10-6	Flam. Gas 1 Press. Gas	H220	GHS02 GHS04 Dgr	H220			U
603-020-00-3	ethyl methyl ether	—	540-67-0	Flam. Gas 1 Press. Gas	H220	GHS02 GHS04 Dgr	H220			U

▼B

Indeksinumero	Kansainvälinen kemiallinen yksilöinti	EY-numero	CAS-numero	Luokitus		Merkinnät			Erityiset pitoisuusrajat, M-kertoimet	Huomautukset
				Vaaraluokka- ja kategoriakoodi(t)	Vaara- lausekekoodi(t)	Varoitusmerkki, huomiosanakoodi(t)	Vaaralausekekoodi(t)	Täydentävä(t) vaaralausekekoodit		
603-021-00-9	methyl vinyl ether	203-475-4	107-25-5	Flam. Gas 1 Press. Gas	H220	GHS02 GHS04 Dgr	H220			D U
603-022-00-4	diethyl ether; ether	200-467-2	60-29-7	Flam. Liq. 1 Acute Tox. 4 (*) STOT SE 3	H224 H302 H336	GHS02 GHS07 Dgr	H224 H302 H336	EUH019 EUH066		
▼M6 603-023-00-X	ethylene oxide; oxirane	200-849-9	75-21-8	Press. Gas Flam. Gas 1 Carc. 1B Muta. 1B Acute Tox. 3 * Eye Irrit. 2 STOT SE 3 Skin Irrit. 2	H220 H350 H340 H331 H319 H335 H315	GHS02 GHS04 GHS06 GHS08 Dgr	H220 H350 H340 H331 H319 H335 H315			U
▼B 603-024-00-5	-dioxane	204-661-8	123-91-1	Flam. Liq. 2 Carc. 2 Eye Irrit. 2 STOT SE 3	H225 H351 H319 H335	GHS02 GHS08 GHS07 Dgr	H225 H351 H319 H335	EUH019 EUH066		D
▼M3 603-025-00-0	tetrahydrofuran	203-726-8	109-99-9	Flam. Liq. 2 Carc. 2 Eye Irrit. 2 STOT SE 3	H225 H351 H319 H335	GHS02 GHS07 GHS08 Dgr	H225 H351 H319 H335	EUH019	STOT SE 3; H335: C ≥ 25 % Eye Irrit.2; H319: C ≥ 25 %	

▼B

Indeksinumero	Kansainvälinen kemiallinen yksilöinti	EY-numero	CAS-numero	Luokitus		Merkinnät			Erityiset pitoisuusrajat, M-kertoimet	Huomautukset
				Vaaraluokka- ja kategoriakoodi(t)	Vaara- lausekekoodi(t)	Varoitusmerkki, huomiosanakoodi(t)	Vaaralausekekoodi(t)	Täydentävä(t) vaaralausekekoodit		
603-026-00-6	1-chloro–epoxypropane; epichlorhydrin	203-439-8	106-89-8	Flam. Liq. 3 Carc. 1B Acute Tox. 3 (*) Acute Tox. 3 (*) Acute Tox. 3 (*) Skin Corr. 1B Skin Sens. 1	H226 H350 H331 H311 H301 H314 H317	GHS02 GHS06 GHS08 GHS05 Dgr	H226 H350 H331 H311 H301 H314 H317		*	
603-027-00-1	ethanediol; ethylene glycol	203-473-3	107-21-1	Acute Tox. 4 (*)	H302	GHS07 Wng	H302			
603-028-00-7	2-chloroethanol; ethylene chlorohydrin	203-459-7	107-07-3	Acute Tox. 2 (*) Acute Tox. 1 Acute Tox. 2 (*)	H330 H310 H300	GHS06 Dgr	H330 H310 H300			
▼M1 603-029-00-2	bis(2-chloroethyl) ether	203-870-1	111-44-4	Carc. 2 Acute Tox. 2 * Acute Tox. 1 Acute Tox. 2 *	H351 H330 H310 H300	GHS06 GHS08 Dgr	H351 H330 H310 H300			
▼B 603-030-00-8	2-aminoethanol; ethanolamine	205-483-3	141-43-5	Acute Tox. 4 (*) Acute Tox. 4 (*) Acute Tox. 4 (*) Skin Corr. 1B	H332 H312 H302 H314	GHS05 GHS07 Dgr	H332 H312 H302 H314		STOT SE 3; H335: C ≥ 5 %	

▼B

Indeksinumero	Kansainvälinen kemiallinen yksilöinti	EY-numero	CAS-numero	Luokitus		Merkinnät			Erityiset pitoisuusrajat, M-kertoimet	Huomautukset
				Vaaraluokka- ja kategoriakoodi(t)	Vaara- lausekekoodi(t)	Varoitusmerkki, huomiosanakoodi(t)	Vaaralausekekoodi(t)	Täydentävä(t) vaaralausekekoodit		
603-031-00-3	-dimethoxyethane; ethylene glycol dimethyl ether; EGDME	203-794-9	110-71-4	Flam. Liq. 2 Repr. 1B Acute Tox. 4 (*)	H225 H360FD H332	GHS02 GHS08 GHS07 Dgr	H225 H360FD H332	EUH019		

▼M1

603-032-00-9	ethylene dinitrate; ethylene glycol dinitrate	211-063-0	628-96-6	Unst. Expl. Acute Tox. 2 * Acute Tox. 1 Acute Tox. 2 * STOT RE 2	H200 H330 H310 H300 H373**	GHS01 GHS06 GHS08 Dgr	H200 H330 H310 H300 H373**			

▼B

603-033-00-4	oxydiethylene dinitrate; diethylene glycol dinitrate; digol dinitrate	211-745-8	693-21-0	Unst. Expl Acute Tox. 2 (*) Acute Tox. 1 Acute Tox. 2 (*) STOT RE 2 (*) Aquatic Chronic 3	H200 H330 H310 H300 H373 (**) H412	GHS01 GHS06 GHS08 Dgr	H200 H330 H310 H300 H373 (**) H412			
603-033-01-1	oxydiethylene dinitrate; diethylene glycol dinitrate; digol dinitrate; [>25 % phlegmatiser]	211-745-8	693-21-0	Expl. 1.1 Acute Tox. 2 (*) Acute Tox. 1 Acute Tox. 2 (*) STOT RE 2 (*) Aquatic Chronic 3	H201 H330 H310 H300 H373 (**) H412	GHS01 GHS06 GHS08 Dgr	H201 H330 H310 H300 H373 (**) H412			

▼B

Indeksinumero	Kansainvälinen kemiallinen yksilöinti	EY-numero	CAS-numero	Luokitus		Merkinnät			Erityiset pitoisuusrajat, M-kertoimet	Huomautukset
				Vaaraluokka- ja kategoriakoodi(t)	Vaara- lausekekoodi(t)	Varoitusmerkki, huomiosanakoodi(t)	Vaaralausekekoodi(t)	Täydentävä(t) vaaralausekekoodit		
603-034-00-X	glycerol trinitrate; nitroglycerine	200-240-8	55-63-0	Unst. Expl. Acute Tox. 2 (*) Acute Tox. 1 Acute Tox. 2 (*) STOT RE 2 (*) Aquatic Chronic 2	H200 H330 H310 H300 H373 (**) H411	GHS01 GHS06 GHS08 GHS09 Dgr	H200 H330 H310 H300 H373 (**) H411			
603-034-01-7	glycerol trinitrate; nitroglycerine; [>40 % phlegmatiser]	200-240-8	55-63-0	Expl. 1.1 Acute Tox. 2 (*) Acute Tox. 1 Acute Tox. 2 (*) STOT RE 2 (*) Aquatic Chronic 2	H201 H330 H310 H300 H373 (**) H411	GHS01 GHS06 GHS08 GHS09 Dgr	H201 H330 H310 H300 H373 (**) H411			
603-035-00-5	pentaerythritol tetranitrate; pentaerythrite tetranitrate; P.E.T.N.	201-084-3	78-11-5	Unst. Expl.	H200	GHS01 Dgr	H200			
603-035-01-2	pentaerythritol tetranitrate; pentaerythrite tetranitrate; P.E.T.N.; [>20 % phlegmatiser]	201-084-3	78-11-5	Expl. 1.1	H201	GHS01 Dgr	H201			T
603-036-00-0	mannitol hexanitrate; nitromannite	239-924-6	15825-70-4	Unst. Expl.	H200	GHS01 Dgr	H200			
603-036-01-8	mannitol hexanitrate; nitromannite; [≥40 % phlegmatiser]	239-924-6	15825-70-4	Expl. 1.1	H201	GHS01 Dgr	H201			
▼M1 603-037-00-6	cellulose nitrate; nitrocellulose	—	—	Expl. 1.1	H201	GHS01 Dgr	H201			T

▼B

Indeksinumero	Kansainvälinen kemiallinen yksilöinti	EY-numero	CAS-numero	Luokitus		Merkinnät			Erityiset pitoisuusrajat, M-kertoimet	Huomautukset
				Vaaraluokka- ja kategoriakoodi(t)	Vaara- lausekekoodi(t)	Varoitusmerkki, huomiosanakoodi(t)	Vaaralausekekoodi(t)	Täydentävä(t) vaaralausekekoodit		
603-038-00-1	allyl glycidyl ether; allyl -epoxypropyl ether; prop-2-en-1-yl -epoxypropyl ether	203-442-4	106-92-3	Flam. Liq. 3 Carc. 2 Muta. 2 Repr. 2 Acute Tox. 4 (*) Acute Tox. 4 (*) STOT SE 3 Skin Irrit. 2 Eye Dam. 1 Skin Sens. 1 Aquatic Chronic 3	H226 H351 H341 H361f (***) H332 H302 H335 H315 H318 H317 H412	GHS02 GHS08 GHS05 GHS07 Dgr	H226 H351 H341 H361f (***) H332 H302 H335 H315 H318 H317 H412			
603-039-00-7	butyl glycidyl ether; butyl -epoxypropyl ether	219-376-4	2426-08-6	Flam. Liq. 3 Carc. 2 Muta. 2 Acute Tox. 4 (*) Acute Tox. 4 (*) STOT SE 3 Skin Sens. 1 Aquatic Chronic 3	H226 H351 H341 H332 H302 H335 H317 H412	GHS02 GHS08 GHS07 Wng	H226 H351 H341 H332 H302 H335 H317 H412			
603-040-00-2	sodium methanolate; sodium methoxide; [1] potassium methanolate; potassium methoxide; [2] lithium methanolate; lithium methoxide [3]	204-699-5 [1] 212-736-1 [2] 212-737-7 [3]	124-41-4 [1] 865-33-8 [2] 865-34-9 [3]	Self-heat 1 Skin Corr. 1B	H251 H314	GHS02 GHS05 Dgr	H251 H314	EUH014		T
603-041-00-8	potassium ethanolate; potassium ethoxide; [1] sodium ethanolate; sodium ethoxide [2]	213-029-0 [1] 205-487-5 [2]	917-58-8 [1] 141-52-6 [2]	Self-heat 1 Skin Corr. 1B	H251 H314	GHS02 GHS05 Dgr	H251 H314	EUH014		T

▼B

Indeksinumero	Kansainvälinen kemiallinen yksilöinti	EY-numero	CAS-numero	Luokitus		Merkinnät			Erityiset pitoisuusrajat, M-kertoimet	Huomautukset
				Vaaraluokka- ja kategoriakoodi(t)	Vaara- lausekekoodi(t)	Varoitusmerkki, huomiosanakoodi(t)	Vaaralausekekoodi(t)	Täydentävä(t) vaaralausekekoodit		
603-042-00-3	aluminium-tri-isopropoxide	209-090-8	555-31-7	Flam. Sol. 1	H228	GHS02 Dgr	H228			T
603-043-00-9	triarimol (ISO); -dichloro-α-(pyrimidin-5-yl) benzhydryl alcohol	—	26766-27-8	Acute Tox. 4 (*)	H302	GHS07 Wng	H302			
603-044-00-4	dicofol (ISO); ,2-trichloro–bis(4-chlorophenyl)ethanol	204-082-0	115-32-2	Acute Tox. 4 (*) Acute Tox. 4 (*) Skin Irrit. 2 Skin Sens. 1 Aquatic Acute 1 Aquatic Chronic 1	H312 H302 H315 H317 H400 H410	GHS07 GHS09 Wng	H312 H302 H315 H317 H410			
603-045-00-X	diisopropyl ether; [1] dipropyl ether [2]	203-560-6 [1] 203-869-6 [2]	108-20-3 [1] 111-43-3 [2]	Flam. Liq. 2 STOT SE 3	H225 H336	GHS02 GHS07 Dgr	H225 H336	EUH019 EUH066		C
▼M1 603-046-00-5	bis(chloromethyl) ether; oxybis(chloromethane)	208-832-8	542-88-1	Flam. Liq. 2 Carc. 1A Acute Tox. 2 * Acute Tox. 3 * Acute Tox. 4 *	H225 H350 H330 H311 H302	GHS02 GHS06 GHS08 Dgr	H225 H350 H330 H311 H302		Carc. 1A; H350: C ≥ 0,001 %	
▼B 603-047-00-0	2-dimethylaminoethanol; *N*,*N*-dimethylethanolamine	203-542-8	108-01-0	Flam. Liq. 3 Acute Tox. 4 (*) Acute Tox. 4 (*) Acute Tox. 4 (*) Skin Corr. 1B	H226 H332 H312 H302 H314	GHS02 GHS05 GHS07 Dgr	H226 H332 H312 H302 H314		STOT SE 3; H335: C ≥ 5 %	

▼B

Indeksinumero	Kansainvälinen kemiallinen yksilöinti	EY-numero	CAS-numero	Luokitus		Merkinnät			Erityiset pitoisuusrajat, M-kertoimet	Huomautukset
				Vaaraluokka- ja kategoriakoodi(t)	Vaara- lausekekoodi(t)	Varoitusmerkki, huomiosanakoodi(t)	Vaaralausekekoodi(t)	Täydentävä(t) vaaralausekekoodit		
603-048-00-6	2-diethylaminoethanol; *N*,*N*-diethylethanolamine	202-845-2	100-37-8	Flam. Liq. 3 Acute Tox. 4 (*) Acute Tox. 4 (*) Acute Tox. 4 (*) Skin Corr. 1B	H226 H332 H312 H302 H314	GHS02 GHS05 GHS07 GHS09 Dgr	H226 H332 H312 H302 H314		STOT SE 3; H335: C ≥ 5 %	
603-049-00-1	chlorfenethol (ISO); -bis (4-chlorophenyl) ethanol	201-246-3	80-06-8	Acute Tox. 4 (*) Aquatic Chronic 2	H302 H411	GHS07 GHS09 Wng	H302 H411			
603-050-00-7	1-(2-butoxypropoxy)propan-2-ol	246-011-6	24083-03-2	Acute Tox. 4 (*) Acute Tox. 4 (*)	H312 H302	GHS07 Wng	H312 H302			
603-051-00-2	2-ethylbutan-1-ol	202-621-4	97-95-0	Acute Tox. 4 (*) Acute Tox. 4 (*)	H312 H302	GHS07 Wng	H312 H302			
603-052-00-8	3-butoxypropan-2-ol; propylene glycol monobutyl ether	225-878-4	5131-66-8	Eye Irrit. 2 Skin Irrit. 2	H319 H315	GHS07 Wng	H319 H315			
603-053-00-3	2-methylpentane–diol	203-489-0	107-41-5	Eye Irrit. 2 Skin Irrit. 2	H319 H315	GHS07 Wng	H319 H315			
603-054-00-9	di-*n*-butyl ether; dibutyl ether	205-575-3	142-96-1	Flam. Liq. 3 Eye Irrit. 2 STOT SE 3 Skin Irrit. 2 Aquatic Chronic 3	H226 H319 H335 H315 H412	GHS02 GHS07 Wng	H226 H319 H335 H315 H412		STOT SE 3; H335: C ≥ 10 %	

▼B

Indeksinumero	Kansainvälinen kemiallinen yksilöinti	EY-numero	CAS-numero	Luokitus		Merkinnät			Erityiset pitoisuusrajat, M-kertoimet	Huomautukset
				Vaaraluokka- ja kategoriakoodi(t)	Vaara- lausekekoodi(t)	Varoitusmerkki, huomiosanakoodi(t)	Vaaralausekekoodi(t)	Täydentävä(t) vaaralausekekoodit		
603-055-00-4	propylene oxide; -epoxypropane; methyloxirane	200-879-2	75-56-9	Flam. Liq. 1 Carc. 1B Muta. 1B Acute Tox. 4 (*) Acute Tox. 4 (*) Acute Tox. 4 (*) Eye Irrit. 2 STOT SE 3 Skin Irrit. 2	H224 H350 H340 H332 H312 H302 H319 H335 H315	GHS02 GHS08 GHS07 Dgr	H224 H350 H340 H332 H312 H302 H319 H335 H315			
603-056-00-X	[(*p*-tolyloxy)methyl]oxirane; [1] [(*m*-tolyloxy)methyl]oxirane; [2] -epoxypropyl *o*-tolyl ether; [3] [(tolyloxy)methyl]oxirane; cresyl glycidyl ether [4]	218-574-8 [1] 218-575-3 [2] 218-645-3 [3] 247-711-4 [4]	2186-24-5 [1] 2186-25-6 [2] 2210-79-9 [3] 26447-14-3 [4]	Muta. 2 Skin Irrit. 2 Skin Sens. 1 Aquatic Chronic 2	H341 H315 H317 H411	GHS08 GHS07 GHS09 Wng	H341 H315 H317 H411			C
603-057-00-5	benzyl alcohol	202-859-9	100-51-6	Acute Tox. 4 (*) Acute Tox. 4 (*)	H332 H302	GHS07 Wng	H332 H302			
603-058-00-0	-propylene oxide	207-964-3	503-30-0	Flam. Liq. 2 Acute Tox. 4 (*) Acute Tox. 4 (*) Acute Tox. 4 (*)	H225 H332 H312 H302	GHS02 GHS07 Dgr	H225 H332 H312 H302			
603-059-00-6	hexan-1-ol	203-852-3	111-27-3	Acute Tox. 4 (*)	H302	GHS07 Wng	H302			
603-060-00-1	'-bioxirane; :-diepoxybutane	215-979-1	1464-53-5	Carc. 1B Muta. 1B Acute Tox. 2 (*) Acute Tox. 3 (*) Acute Tox. 3 (*) Skin Corr. 1B	H350 H340 H330 H311 H301 H314	GHS06 GHS08 GHS05 Dgr	H350 H340 H330 H311 H301 H314			

▼B

Indeksinumero	Kansainvälinen kemiallinen yksilöinti	EY-numero	CAS-numero	Luokitus		Merkinnät			Erityiset pitoisuusrajat, M-kertoimet	Huomautukset
				Vaaraluokka- ja kategoriakoodi(t)	Vaara- lausekekoodi(t)	Varoitusmerkki, huomiosanakoodi(t)	Vaaralausekekoodi(t)	Täydentävä(t) vaaralausekekoodit		
▼M8 603-061-00–7	tetrahydro-2-furylmethanol; tetrahydrofurfuryl alcohol	202-625-6	97-99-4	Repr. 1B Eye Irrit. 2	H360Df H319	GHS08 GHS07 Dgr	H360Df H319			
▼B 603-062-00-2	tetrahydrofuran–diyldimethanol	203-239-0	104-80-3	Eye Irrit. 2 STOT SE 3 Skin Irrit. 2	H319 H335 H315	GHS07 Wng	H319 H335 H315		STOT SE 3; H335: C ≥ 10 %	
603-063-00-8	-epoxypropan-1-ol; glycidol; oxiranemethanol	209-128-3	556-52-5	Carc. 1B Muta. 2 Repr. 1B Acute Tox. 3 (*) Acute Tox. 4 (*) Acute Tox. 4 (*) Eye Irrit. 2 STOT SE 3 Skin Irrit. 2	H350 H341 H360F (***) H331 H312 H302 H319 H335 H315	GHS06 GHS08 Dgr	H350 H341 H360F (***) H331 H312 H302 H319 H335 H315			
▼M1 603-064-00-3	1-methoxy-2-propanol; monopropylene glycol methyl ether	203-539-1	107-98-2	Flam. Liq. 3 STOT SE 3	H226 H336	GHS02 GHS07 Wng	H226 H336			
▼B 603-065-00-9	resorcinol diglycidyl ether; -bis(-epoxypropoxy)benzene	202-987-5	101-90-6	Carc. 2 Muta. 2 Acute Tox. 4 (*) Acute Tox. 4 (*) Eye Irrit. 2 Skin Irrit. 2 Skin Sens. 1 Aquatic Chronic 3	H351 H341 H312 H302 H319 H315 H317 H412	GHS08 GHS07 Wng	H351 H341 H312 H302 H319 H315 H317 H412			

▼M1

Indeksinumero	Kansainvälinen kemiallinen yksilöinti	EY-numero	CAS-numero	Luokitus		Merkinnät			Erityiset pitoisuusrajat, M-kertoimet	Huomautukset
				Vaaraluokka- ja kategoriakoodi(t)	Vaara- lausekekoodi(t)	Varoitusmerkki, huomiosanakoodi(t)	Vaaralausekekoodi(t)	Täydentävä(t) vaaralausekekoodit		
603-066-00-4	1,2-epoxy-4-epoxyethylcyclohexane; 4-vinylcyclohexene diepoxide	203-437-7	106-87-6	Carc. 2 Acute Tox. 3 * Acute Tox. 3 * Acute Tox. 3 *	H351 H331 H311 H301	GHS06 GHS08 Dgr	H351 H331 H311 H301		*	

▼B

603-067-00-X	phenyl glycidyl ether; -epoxypropyl phenyl ether; -epoxy-3-phenoxypropane	204-557-2	122-60-1	Carc. 1B Muta. 2 Acute Tox. 4 (*) STOT SE 3 Skin Irrit. 2 Skin Sens. 1 Aquatic Chronic 3	H350 H341 H332 H335 H315 H317 H412	GHS08 GHS07 Dgr	H350 H341 H332 H335 H315 H317 H412			
603-068-00-5	-epoxypropyl-2-ethylcyclohexyl ether; ethylcyclohexylglycidyl ether	—	130014-35-6	Eye Irrit. 2 Skin Irrit. 2 Skin Sens. 1	H319 H315 H317	GHS07 Wng	H319 H315 H317			
603-069-00-0	,6-tris(dimethylaminomethyl)phenol	202-013-9	90-72-2	Acute Tox. 4 (*) Eye Irrit. 2 Skin Irrit. 2	H302 H319 H315	GHS07 Wng	H302 H319 H315			
603-070-00-6	2-amino-2-methylpropanol	204-709-8	124-68-5	Eye Irrit. 2 Skin Irrit. 2 Aquatic Chronic 3	H319 H315 H412	GHS07 Wng	H319 H315 H412			
603-071-00-1	'-iminodiethanol; diethanolamine	203-868-0	111-42-2	Acute Tox. 4 (*) STOT RE 2 (*) Skin Irrit. 2 Eye Dam. 1	H302 H373 (**) H315 H318	GHS08 GHS05 GHS07 Dgr	H302 H373 (**) H315 H318			

▼B

Indeksinumero	Kansainvälinen kemiallinen yksilöinti	EY-numero	CAS-numero	Luokitus		Merkinnät			Erityiset pitoisuusrajat, M-kertoimet	Huomautukset
				Vaaraluokka- ja kategoriakoodi(t)	Vaara- lausekekoodi(t)	Varoitusmerkki, huomiosanakoodi(t)	Vaaralausekekoodi(t)	Täydentävä(t) vaaralausekekoodit		
603-072-00-7	-bis(epoxypropoxy)butane; butanedioldiglycidyl ether	219-371-7	2425-79-8	Acute Tox. 4 (*) Acute Tox. 4 (*) Eye Irrit. 2 Skin Irrit. 2 Skin Sens. 1	H332 H312 H319 H315 H317	GHS07 Wng	H332 H312 H319 H315 H317			
603-073-00-2	bis-[4-(-epoxipropoxi)phenyl]propane	216-823-5	1675-54-3	Eye Irrit. 2 Skin Irrit. 2 Skin Sens. 1	H319 H315 H317	GHS07 Wng	H319 H315 H317		Eye Irrit. 2; H319: C ≥ 5 % Skin Irrit. 2; H315: C ≥ 5 %	
603-074-00-8	reaction product: bisphenol-A-(epichlorhydrin); epoxy resin (number average molecular weight ≤ 700)	500-033-5	25068-38-6	Eye Irrit. 2 Skin Irrit. 2 Skin Sens. 1 Aquatic Chronic 2	H319 H315 H317 H411	GHS07 GHS09 Wng	H319 H315 H317 H411		Eye Irrit. 2; H319: C ≥ 5 % Skin Irrit. 2; H315: C ≥ 5 %	
603-075-00-3	chlormethyl methyl ether; chlorodimethyl ether	203-480-1	107-30-2	Flam. Liq. 2 Carc. 1A Acute Tox. 4 (*) Acute Tox. 4 (*) Acute Tox. 4 (*)	H225 H350 H332 H312 H302	GHS02 GHS08 GHS07 Dgr	H225 H350 H332 H312 H302			
603-076-00-9	but-2-yne–diol; 2-butyne–diol	203-788-6	110-65-6	Skin Corr. 1B Acute Tox. 3 (*) Acute Tox. 3 (*) Acute Tox. 4 (*) STOT RE 2 (*) Skin Sens. 1	H314 H331 H301 H312 H373 (**) H317	GHS06 GHS05 GHS08 Dgr	H314 H331 H301 H312 H373 (**) H317		Skin Corr. 1B; H314: C ≥ 50 % Skin Irrit. 2; H315: 25 % ≤ C < 50 % Eye Irrit. 2; H319: 25 % ≤ C < 50 %	D

▼B

Indeksinumero	Kansainvälinen kemiallinen yksilöinti	EY-numero	CAS-numero	Luokitus		Merkinnät			Erityiset pitoisuusrajat, M-kertoimet	Huomautukset
				Vaaraluokka- ja kategoriakoodi(t)	Vaara- lausekekoodi(t)	Varoitusmerkki, huomiosanakoodi(t)	Vaaralausekekoodi(t)	Täydentävä(t) vaaralausekekoodit		
603-077-00-4	1-dimethylaminopropan-2-ol; dimepranol (INN)	203-556-4	108-16-7	Flam. Liq. 3 Acute Tox. 4 (*) Skin Corr. 1B	H226 H302 H314	GHS02 GHS05 GHS07 Dgr	H226 H302 H314			
603-078-00-X	prop-2-yn-1-ol; propargyl alcohol	203-471-2	107-19-7	Flam. Liq. 3 Acute Tox. 3 (*) Acute Tox. 3 (*) Acute Tox. 3 (*) Skin Corr. 1B Aquatic Chronic 2	H226 H331 H311 H301 H314 H411	GHS02 GHS06 GHS05 GHS09 Dgr	H226 H331 H311 H301 H314 H411			
603-079-00-5	'-(methylimino)diethanol; *N*-methyldiethanolamine	203-312-7	105-59-9	Eye Irrit. 2	H319	GHS07 Wng	H319			
603-080-00-0	2-methylaminoethanol; *N*-methylethanolamine; *N*-methyl-2-ethanolamine; *N*-methyl-2-amino ethanol; 2-(methylamino)ethanol	203-710-0	109-83-1	Acute Tox. 4 (*) Acute Tox. 4 (*) Skin Corr. 1B	H312 H302 H314	GHS05 GHS07 Dgr	H312 H302 H314		STOT SE 3; H335: C ≥ 5 %	
603-081-00-6	'-thiodiethanol; thiodiglycol	203-874-3	111-48-8	Eye Irrit. 2	H319	GHS07 Wng	H319			
603-082-00-1	1-aminopropan-2-ol; isopropanolamine	201-162-7	78-96-6	Skin Corr. 1B	H314	GHS05 Dgr	H314			
603-083-00-7	'-iminodipropan-2-ol; di-isopropanolamine	203-820-9	110-97-4	Eye Irrit. 2	H319	GHS07 Wng	H319			

▼B

Indeksinumero	Kansainvälinen kemiallinen yksilöinti	EY-numero	CAS-numero	Luokitus		Merkinnät			Erityiset pitoisuusrajat, M-kertoimet	Huomautukset
				Vaaraluokka- ja kategoriakoodi(t)	Vaara- lausekekoodi(t)	Varoitusmerkki, huomiosanakoodi(t)	Vaaralausekekoodi(t)	Täydentävä(t) vaaralausekekoodit		
603-084-00-2	styrene oxide; (epoxyethyl)benzene; phenyloxirane	202-476-7	96-09-3	Carc. 1B Acute Tox. 4 (*) Eye Irrit. 2	H350 H312 H319	GHS08 GHS07 Dgr	H350 H312 H319			
▼M1 603-085-00-8	bronopol (INN); 2-bromo-2-nitropropane-1,3-diol	200-143-0	52-51-7	Acute Tox. 4 * Acute Tox. 4 * STOT SE 3 Skin Irrit. 2 Eye Dam. 1 Aquatic Acute 1	H312 H302 H335 H315 H318 H400	GHS05 GHS07 GHS09 Dgr	H312 H302 H335 H315 H318 H400		M=10	
▼B 603-086-00-3	ethirimol (ISO); 5-butyl-2-ethylamino-6-methyl-pyrimidin-4-ol	245-949-3	23947-60-6	Acute Tox. 4 (*)	H312	GHS07 Wng	H312			
603-087-00-9	2-ethylhexane–diol; octylene glycol; ethoexadiol	202-377-9	94-96-2	Eye Dam. 1	H318	GHS05 Dgr	H318			
603-088-00-4	2-(octylthio)ethanol; 2-hydroxyethyl octyl sulphide	222-598-4	3547-33-9	Eye Dam. 1	H318	GHS05 Dgr	H318			
603-089-00-X	-dimethyl-3-oxa-6-azaoctan-1-ol	400-390-6	—	Skin Corr. 1A Acute Tox. 4 (*)	H314 H302	GHS05 GHS07 Dgr	H314 H302			
603-090-00-5	2-(2-bromoethoxy)anisole	402-010-4	4463-59-6	Acute Tox. 4 (*) Aquatic Chronic 3	H302 H412	GHS07 Wng	H302 H412			

▼B

Indeksinumero	Kansainvälinen kemiallinen yksilöinti	EY-numero	CAS-numero	Luokitus		Merkinnät			Erityiset pitoisuusrajat, M-kertoimet	Huomautukset
				Vaaraluokka- ja kategoriakoodi(t)	Vaara- lausekekoodi(t)	Varoitusmerkki, huomiosanakoodi(t)	Vaaralausekekoodi(t)	Täydentävä(t) vaaralausekekoodit		
603-091-00-0	*exo*-1-methyl-4-(1-methylethyl)-7-oxabicyclo[2.2.1]heptan-2-ol	402-470-6	87172-89-2	Acute Tox. 4 (*) Eye Dam. 1	H302 H318	GHS05 GHS07 Dgr	H302 H318			
603-092-00-6	2-methyl-4-phenylpentanol	402-770-7	92585-24-5	Skin Sens. 1 Aquatic Chronic 2	H317 H411	GHS07 GHS09 Wng	H317 H411			
603-093-00-1	cinmethylin (ISO); *exo*-(±)-1-methyl-2-(2-methylbenzyloxy)-4-isopropyl-7-oxabicyclo(2.2.1)heptane	402-410-9	87818-31-3	Acute Tox. 4 (*) Aquatic Chronic 2	H332 H411	GHS07 GHS09 Dgr	H332 H411			
603-094-00-7	-bis(-epoxypropoxy)–dimethylpropane	241-536-7	17557-23-2	Skin Irrit. 2 Skin Sens. 1	H315 H317	GHS07 Wng	H315 H317			
603-095-00-2	2-(propyloxy)ethanol; EGPE	220-548-6	2807-30-9	Acute Tox. 4 (*) Eye Irrit. 2	H312 H319	GHS07 Wng	H312 H319			
603-096-00-8	2-(2-butoxyethoxy)ethanol; diethylene glycol monobutyl ether	203-961-6	112-34-5	Eye Irrit. 2	H319	GHS07 Wng	H319			
▼M7 603-097-00–3	1,1',1"-nitrilotripropan-2-ol; triisopropanolamine	204-528-4	122-20-3	Eye Irrit. 2	H319	GHS07 Wng	H319			
▼B 603-098-00-9	2-phenoxyethanol	204-589-7	122-99-6	Acute Tox. 4 (*) Eye Irrit. 2	H302 H319	GHS07 Wng	H302 H319			
603-099-00-4	3-(*N*-methyl-*N*-(4-methylamino-3-nitrophenyl)amino)propane–diol hydrochloride	403-440-5	93633-79-5	Acute Tox. 4 (*) Aquatic Chronic 3	H302 H412	GHS07 Wng	H302 H412			

▼B

Indeksinumero	Kansainvälinen kemiallinen yksilöinti	EY-numero	CAS-numero	Luokitus		Merkinnät			Erityiset pitoisuusrajat, M-kertoimet	Huomautukset
				Vaaraluokka- ja kategoriakoodi(t)	Vaara- lausekekoodi(t)	Varoitusmerkki, huomiosanakoodi(t)	Vaaralausekekoodi(t)	Täydentävä(t) vaaralausekekoodit		
603-100-00-8	-dimethoxypropane	404-630-0	7778-85-0	Flam. Liq. 2	H225	GHS02 Dgr	H225	EUH019		
603-101-00-3	tetrahydro-2-isobutyl-4-methylpyran-4-ol, mixed isomers (*cis* and *trans*)	405-040-6	—	Eye Irrit. 2	H319	GHS07 Wng	H319			
▼M11										
603-102-00-9	1,2-Epoksibutaani	203-438-2	106-88-7	Flam. Liq. 2 Carc. 2 Acute Tox. 4* Acute Tox. 4* Acute Tox. 4* STOT SE 3 Skin Irrit. 2 Eye Irrit. 2	H225 H351 H302 H312 H332 H335 H315 H319	GHS02 GHS08 GHS07 Dgr	H225 H351 H302 H312 H332 H335 H315 H319			
▼B										
603-103-00-4	oxirane, mono[(C_{12-14}-alkyloxy)methyl] derivs.	271-846-8	68609-97-2	Skin Irrit. 2 Skin Sens. 1	H315 H317	GHS07 Wng	H315 H317			
603-104-00-X	fenarimol (ISO); '-dichloro-α-(pyrimidin-5-yl)benzhydryl alcohol	262-095-7	60168-88-9	Repr. 2 Lact. Aquatic Chronic 2	H361fd H362 H411	GHS08 GHS09 Wng	H361fd H362 H411			
603-105-00-5	furan	203-727-3	110-00-9	Flam. Liq. 1 Carc. 1B Muta. 2 Acute Tox. 4 (*) Acute Tox. 4 (*) STOT RE 2 (*) Skin Irrit. 2 Aquatic Chronic 3	H224 H350 H341 H332 H302 H373 (**) H315 H412	GHS02 GHS08 GHS07 Dgr	H224 H350 H341 H332 H302 H373 (**) H315 H412	EUH019		

▼B

Indeksinumero	Kansainvälinen kemiallinen yksilöinti	EY-numero	CAS-numero	Luokitus		Merkinnät			Erityiset pitoisuusrajat, M-kertoimet	Huomautukset
				Vaaraluokka- ja kategoriakoodi(t)	Vaara- lausekekoodi(t)	Varoitusmerkki, huomiosanakoodi(t)	Vaaralausekekoodi(t)	Täydentävä(t) vaaralausekekoodit		
603-106-00-0	2-methoxypropanol	216-455-5	1589-47-5	Flam. Liq. 3 Repr. 1B STOT SE 3 Skin Irrit. 2 Eye Dam. 1	H226 H360D (***) H335 H315 H318	GHS02 GHS08 GHS05 GHS07 Dgr	H226 H360D (***) H335 H315 H318			
603-107-00-6	2-(2-methoxyethoxy)ethanol; diethylene glycol monomethyl ether	203-906-6	111-77-3	Repr. 2	H361d (***)	GHS08 Wng	H361d (***)			
603-108-00-1	2-methylpropan-1-ol; iso-butanol	201-148-0	78-83-1	Flam. Liq. 3 STOT SE 3 Skin Irrit. 2 Eye Dam. 1 STOT SE 3	H226 H335 H315 H318 H336	GHS02 GHS05 GHS07 Dgr	H226 H335 H315 H318 H336			
▼M1 603-109-00-7	reaction mass of: 1-ethoxy-1,1,2,3,3,3-hexafluoro-2-(trifluoromethyl)propane; 1-ethoxy-1,1,2,2,3,3,4,4,4-nonafluorobutane	425-340-0	—	Aquatic Chronic 4	H413	—	H413			
603-110-00-2	reaction mass of: *cis*-2-isobutyl-5-methyl 1,3-dioxane; *trans*-2-isobutyl-5-methyl 1,3-dioxane	426-130-1	166301-21-9	Skin Irrit. 2 Aquatic Chronic 3	H315 H412	GHS07 Wng	H315 H412			
603-111-00-8	reaction mass of: 1-(1,1-dimethylpropyl)-4-ethoxy-*cis*-cyclohexane; 1-(1,1-dimethylpropyl)-4-ethoxy-*trans*-cyclohexane	426-530-6	—	Skin Irrit. 2 Aquatic Acute 1 Aquatic Chronic 1	H315 H400 H410	GHS07 GHS09 Wng	H315 H410			

▼M1

Indeksinumero	Kansainvälinen kemiallinen yksilöinti	EY-numero	CAS-numero	Luokitus		Merkinnät			Erityiset pitoisuusrajat, M-kertoimet	Huomautukset
				Vaaraluokka- ja kategoriakoodi(t)	Vaara- lausekekoodi(t)	Varoitusmerkki, huomiosanakoodi(t)	Vaaralausekekoodi(t)	Täydentävä(t) vaaralausekekoodit		
603-112-00-3	cyclopentyl 2-phenylethyl ether	428-340-9	—	Skin Irrit. 2 Aquatic Acute 1 Aquatic Chronic 1	H315 H400 H410	GHS07 GHS09 Wng	H315 H410			
603-113-00-9	6-glycidyloxynapht-1-yl oxymethyloxirane	429-960-2	27610-48-6	Muta. 2 Acute Tox. 4 * Skin Irrit. 2 Skin Sens. 1 Aquatic Chronic 3	H341 H312 H315 H317 H412	GHS08 GHS07 Wng	H341 H312 H315 H317 H412			
603-114-00-4	9-(2-propenyloxy)tricyclo[5.2.1.0(2,6)]dec-3(or-4-)-ene	430-830-2	26912-64-1	Skin Irrit. 2 Aquatic Chronic 2	H315 H411	GHS07 GHS09 Wng	H315 H411			
603-115-00-X	reaction mass of: *O*,*O*',*O*''-(methylsilanetriyl)tris(4-methyl-2-pentanone oxime) (3 stereoisomers)	423-580-0	—	STOT RE 2 * Aquatic Chronic 4	H373** H413	GHS08 Wng	H373** H413			
603-116-00-5	(*Z*)-(2,4-difluorophenyl)piperidin-4-ylmethanone oxime monohydrochloride	424-740-2	138271-16-6	Acute Tox. 4 * Eye Dam. 1 Aquatic Chronic 3	H302 H318 H412	GHS05 GHS07 Dgr	H302 H318 H412			

▼B

603-117-00-0	propan-2-ol; isopropyl alcohol; isopropanol	200-661-7	67-63-0	Flam. Liq. 2 Eye Irrit. 2 STOT SE 3	H225 H319 H336	GHS02 GHS07 Dgr	H225 H319 H336			
603-118-00-6	6-dimethylaminohexan-1-ol	404-680-3	1862-07-3	Acute Tox. 4 (*) Skin Corr. 1B Aquatic Chronic 3	H302 H314 H412	GHS05 GHS07 Dgr	H302 H314 H412			
603-119-00-1	'-(-phenylenedioxy)bis(3-(2-(prop-2-enyl)phenoxy)propan-2-ol)	405-840-5	—	Skin Sens. 1 Aquatic Acute 1 Aquatic Chronic 1	H317 H400 H410	GHS07 GHS09 Wng	H317 H410			

▼B

Indeksinumero	Kansainvälinen kemiallinen yksilöinti	EY-numero	CAS-numero	Luokitus		Merkinnät			Erityiset pitoisuusrajat, M-kertoimet	Huomautukset
				Vaaraluokka- ja kategoriakoodi(t)	Vaara- lausekekoodi(t)	Varoitusmerkki, huomiosanakoodi(t)	Vaaralausekekoodi(t)	Täydentävä(t) vaaralausekekoodit		
603-120-00-7	2-methyl-5-phenylpentanol	405-890-8	25634-93-9	Eye Irrit. 2 Skin Irrit. 2	H319 H315	GHS07 Wng	H319 H315			
603-121-00-2	4-[4-(-dihydroxyprop-2-yl)phenylamino]–dihydroxy-5-nitroanthraquinone	406-057-1	114565-66-1	Carc. 2 Skin Sens. 1 Aquatic Chronic 4	H351 H317 H413	GHS08 GHS07 Wng	H351 H317 H413			
603-122-00-8	sodium 2-ethylhexanolate	406-150-7	38411-13-1	Flam. Sol. 1 Skin Corr. 1B Aquatic Chronic 3	H228 H314 H412	GHS02 GHS05 Dgr	H228 H314 H412			T
603-123-00-3	4-methyl-8-methylenetricyclo[3.3.1.1]decan-2-ol	406-330-5	122760-84-3	Skin Irrit. 2 Skin Sens. 1 Aquatic Chronic 2	H315 H317 H411	GHS07 GHS09 Wng	H315 H317 H411			
603-124-00-9	-bis[2-(vinyloxy)ethoxy]benzene	406-900-3	84563-49-5	Aquatic Acute 1 Aquatic Chronic 1	H400 H410	GHS09 Wng	H410			
603-125-00-4	2-(-dichlorophenyl)-1-(1*H*-,4-triazol-1-yl)pent-4-en-2-ol	407-850-5	89544-40-1	Acute Tox. 4 (*) Eye Dam. 1 Aquatic Chronic 2	H302 H318 H411	GHS05 GHS07 GHS09 Dgr	H302 H318 H411			
603-126-00-X	2-((4-methyl-2-nitrophenyl)amino)ethanol	408-090-7	100418-33-5	Acute Tox. 4 (*) Skin Sens. 1 Aquatic Chronic 3	H302 H317 H412	GHS07 Wng	H302 H317 H412			
▼M1 603-127-00-5	butan-2-ol; [1] (*S*)-butan-2-ol; [2] (*R*)-butan-2-ol; [3] (±)-butan-2-ol [4]	201-158-5 [1] 224-168-1 [2] 238-967-8 [3] 240-029-8 [4]	78-92-2 [1] 4221-99-2 [2] 14898-79-4 [3] 15892-23-6 [4]	Flam. Liq. 3 Eye Irrit. 2 STOT SE 3 STOT SE 3	H226 H319 H335 H336	GHS02 GHS07 Wng	H226 H319 H335 H336			C
▼B 603-128-00-0	2-(phenylmethoxy)naphthalene	405-490-3	613-62-7	Aquatic Chronic 4	H413	—	H413			

▼B

Indeksinumero	Kansainvälinen kemiallinen yksilöinti	EY-numero	CAS-numero	Luokitus		Merkinnät			Erityiset pitoisuusrajat, M-kertoimet	Huomautukset
				Vaaraluokka- ja kategoriakoodi(t)	Vaara- lausekekoodi(t)	Varoitusmerkki, huomiosanakoodi(t)	Vaaralausekekoodi(t)	Täydentävä(t) vaaralausekekoodit		
603-129-00-6	1-*tert*-butoxypropan-2-ol	406-180-0	57018-52-7	Flam. Liq. 3 Eye Dam. 1	H226 H318	GHS02 GHS05 Dgr	H226 H318			
603-130-00-1	reaction mass of isomers of: α-((dimethyl)biphenyl)-ω-hydroxypoly(oxyethylene)	406-325-8	—	Acute Tox. 4 (*) Aquatic Chronic 3	H302 H412	GHS07 Wng	H302 H412			
603-131-00-7	reaction mass of: 1-deoxy-1-[methyl-(1-oxododecyl)amino]-D-glucitol; 1-deoxy-1-[methyl-(1-oxotetradecyl)amino]-D-glucitol (3:1)	407-290-1	—	Eye Dam. 1	H318	GHS05 Dgr	H318			
603-132-00-2	2-hydroxymethyl-9-methyl-6-(1-methylethyl)–dioxaspiro[4.5]decane	408-200-3	63187-91-7	Skin Irrit. 2 Eye Dam. 1 Aquatic Chronic 3	H315 H318 H412	GHS05 Dgr	H315 H318 H412			
603-133-00-8	reaction mass of: 3-[(4-amino-2-chloro-5-nitrophenyl)amino]-propane–diol; '-(2-chloro-5-nitro–phenylenediimino)bis(propan–diol)	408-240-1	—	Acute Tox. 4 (*) Aquatic Chronic 3	H302 H412	GHS07 Wng	H302 H412			
603-134-00-3	reaction mass of substituted dodecyl and/or tetradecyl, diphenyl ethers. The substance is produced by the Friedel Crafts reaction. The catalyst is removed from the reaction product. Diphenyl ether is substituted by C_1-C_{10} alkyl groups. The alkyl groups are bonded randomly between C_1 and C_6. Linear C_{12} and C_{14}, 50/50 used.	410-450-3	—	Aquatic Chronic 4	H413	—	H413			

▼B

Indeksinumero	Kansainvälinen kemiallinen yksilöinti	EY-numero	CAS-numero	Luokitus		Merkinnät			Erityiset pitoisuusrajat, M-kertoimet	Huomautukset
				Vaaraluokka- ja kategoriakoodi(t)	Vaara- lausekekoodi(t)	Varoitusmerkki, huomiosanakoodi(t)	Vaaralausekekoodi(t)	Täydentävä(t) vaaralausekekoodit		
603-135-00-9	bis[[',2"-nitrilotris-[ethanolato]]-1-*N*,*O*]-bis[2-(2-methoxyethoxy)ethoxy]-titanium	410-500-4	—	Eye Dam. 1 Aquatic Chronic 2	H318 H411	GHS05 GHS09 Dgr	H318 H411			
603-136-00-4	3-((4-(bis(2-hydroxyethyl)amino)-2-nitrophenyl)amino)-1-propanol	410-910-3	104226-19-9	Skin Sens. 1 Aquatic Chronic 3	H317 H412	GHS07 Wng	H317 H412			
603-137-00-X	reaction mass of: 1-deoxy-1-[methyl-(1-oxohexadecyl)amino]-D-glucitol; 1-deoxy-1-[methyl-(1-oxooctadecyl)amino]-D-glucitol	411-130-6	—	Eye Dam. 1	H318	GHS05 Dgr	H318			
603-138-00-5	3-(-dimethyl-3-hydroxypropyl)toluene; (alt.): -dimethyl-3-(3-methylphenyl)propanol	403-140-4	103694-68-4	Aquatic Chronic 3	H412	—	H412			
603-139-00-0	bis(2-methoxyethyl) ether	203-924-4	111-96-6	Flam. Liq. 3 Repr. 1B	H226 H360FD	GHS02 GHS08 Dgr	H226 H360FD	EUH019		
603-140-00-6	' -oxybisethanol; diethylene glycol	203-872-2	111-46-6	Acute Tox. 4 (*)	H302	GHS07 Wng	H302			
603-141-00-1	reaction mass of: dodecyloxy-1-methyl-1-[oxy-poly-(2-hydroxymethylethanoxy)]pentadecane; dodecyloxy-1-methyl-1-[oxy-poly-(2-hydroxymethylethanoxy)]heptadecane	413-780-6	—	Aquatic Chronic 3	H412	—	H412			

▼B

Indeksinumero	Kansainvälinen kemiallinen yksilöinti	EY-numero	CAS-numero	Luokitus		Merkinnät			Erityiset pitoisuusrajat, M-kertoimet	Huomautukset
				Vaaraluokka- ja kategoriakoodi(t)	Vaara- lausekekoodi(t)	Varoitusmerkki, huomiosanakoodi(t)	Vaaralausekekoodi(t)	Täydentävä(t) vaaralausekekoodit		
603-142-00-7	2-(2-(2-hydroxyethoxy)ethyl)-2-aza-bicyclo[2.2.1]heptane	407-360-1	116230-20-7	Acute Tox. 4 (*) Acute Tox. 4 (*) STOT RE 2 (*) Skin Irrit. 2 Eye Dam. 1	H312 H302 H373 (**) H315 H318	GHS06 GHS08 GHS05 Dgr	H312 H302 H373 (**) H315 H318			
603-143-00-2	*R*–epoxy-1-propanol	404-660-4	57044-25-4	Self-react. C (****) Carc. 1B Muta. 2 Repr. 1B Acute Tox. 3 (*) Acute Tox. 4 (*) Acute Tox. 4 (*) Skin Corr. 1B	H242 H350 H341 H360F (***) H331 H312 H302 H314	GHS02 GHS06 GHS08 GHS05 Dgr	H242 H350 H341 H360F (***) H331 H312 H302 H314			
603-144-00-8	reaction mass of: ,9-trimethyl-,9-cyclododecatrien-1-ol; -dimethyl-2-methylen–cyclododecadien-1-ol	413-530-6	111850-00-1	Aquatic Chronic 2	H411	GHS09	H411			
603-145-00-3	2-isopropyl-2-(1-methylbutyl)–dimethoxypropane	406-970-5	129228-11-1	Skin Irrit. 2 Aquatic Chronic 2	H315 H411	GHS07 GHS09 Wng	H315 H411			
603-146-00-9	2-[(2-[2-(dimethylamino)ethoxy]ethyl)methylamino]ethanol	406-080-7	83016-70-0	Acute Tox. 4 (*) Skin Corr. 1B Aquatic Chronic 3	H302 H314 H412	GHS05 GHS07 Dgr	H302 H314 H412			
603-147-00-4	(-)-*trans*-4-(4'-fluorophenyl)-3-hydroxymethyl-*N*-methylpiperidine	406-030-4	105812-81-5	Acute Tox. 4 (*) Eye Dam. 1 Aquatic Chronic 2	H302 H318 H411	GHS05 GHS07 GHS09 Dgr	H302 H318 H411			

▼B

Indeksinumero	Kansainvälinen kemiallinen yksilöinti	EY-numero	CAS-numero	Luokitus		Merkinnät			Erityiset pitoisuusrajat, M-kertoimet	Huomautukset
				Vaaraluokka- ja kategoriakoodi(t)	Vaara- lausekekoodi(t)	Varoitusmerkki, huomiosanakoodi(t)	Vaaralausekekoodi(t)	Täydentävä(t) vaaralausekekoodit		
603-148-00-X	-bis[(vinyloxy)methyl]cyclohexane	413-370-7	17351-75-6	Skin Sens. 1 Aquatic Chronic 2	H317 H411	GHS07 GHS09 Wng	H317 H411			
603-149-00-5	reaction mass of diastereoisomers of 1-(1-hydroxyethyl)-4-(1-methylethyl)cyclohexane	407-640-3	63767-86-2	Eye Irrit. 2 Skin Irrit. 2 Aquatic Chronic 2	H319 H315 H411	GHS07 GHS09 Wng	H319 H315 H411			
603-150-00-0	(±) *trans*–dimethyl-5-(,3-trimethyl-cyclopent-3-en-1-yl)-pent-4-en-2-ol	411-580-3	107898-54-4	Skin Irrit. 2 Aquatic Acute 1 Aquatic Chronic 1	H315 H400 H410	GHS07 GHS09 Wng	H315 H410			
603-151-00-6	(±)-2-(-dichlorophenyl)-3-(1*H*-,4-triazol-1-yl)propan-1-ol	413-570-4	—	Aquatic Chronic 3	H412	—	H412			
603-152-00-1	2-(4-*tert*-butylphenyl)ethanol	410-020-5	5406-86-0	Repr. 2 STOT RE 2 (*) Eye Dam. 1 Aquatic Chronic 2	H361f (***) H373 (**) H318 H411	GHS08 GHS05 GHS09 Dgr	H361f (***) H373 (**) H318 H411			
603-153-00-7	3-((2-nitro-4-(trifluoromethyl)phenyl)amino)propane–diol	410-010-0	104333-00-8	Acute Tox. 4 (*) Aquatic Chronic 3	H302 H412	GHS07 Wng	H302 H412			
603-154-00-2	1-[(2-*tert*-butyl)cyclohexyloxy]-2-butanol	412-300-2	139504-68-0	Aquatic Chronic 2	H411	GHS09	H411			

▼B

Indeksinumero	Kansainvälinen kemiallinen yksilöinti	EY-numero	CAS-numero	Luokitus		Merkinnät			Erityiset pitoisuusrajat, M-kertoimet	Huomautukset
				Vaaraluokka- ja kategoriakoodi(t)	Vaara- lausekekoodi(t)	Varoitusmerkki, huomiosanakoodi(t)	Vaaralausekekoodi(t)	Täydentävä(t) vaaralausekekoodit		
▼M1 —										
▼B										
603-156-00-3	2-(-dichlorophenyl)-2-(2-propenyl)oxirane	411-210-0	89544-48-9	Skin Irrit. 2 Skin Sens. 1 Aquatic Acute 1 Aquatic Chronic 1	H315 H317 H400 H410	GHS07 GHS09 Wng	H315 H317 H410			
603-157-00-9	-bis(hexadecyloxymethyl)–dioxanonane-,9-triol	411-450-6	143747-72-2	Aquatic Chronic 4	H413	—	H413			
603-158-00-4	reaction mass of 4 diastereoisomers of -dimethyl-10-(1-methylethyl)-1-oxaspiro[4.5]deca–diene	412-460-3	—	Skin Irrit. 2 Aquatic Chronic 2	H315 H411	GHS07 GHS09 Wng	H315 H411			
603-159-00-X	2-cyclododecylpropan-1-ol	411-410-8	118562-73-5	Aquatic Acute 1 Aquatic Chronic 1	H400 H410	GHS09 Wng	H410			
603-160-00-5	-diethoxypropane	412-180-1	10221-57-5	Flam. Liq. 2	H225	GHS02 Dgr	H225	EUH019		
603-161-00-0	-diethoxypropane	413-140-6	3459-83-4	Flam. Liq. 3	H226	GHS02 Wng	H226			
603-162-00-6	α[2-[[[(2-hydroxyethyl)methylamino]acetyl]amino]propyl]- ω nonylphenoxy)poly[oxo(methyl–ethanediyl)]	413-420-8	144736-29-8	Skin Corr. 1B Skin Sens. 1 Aquatic Chronic 2	H314 H317 H411	GHS05 GHS07 GHS09 Dgr	H314 H317 H411			
603-163-00-1	2-phenyl–propanediol	411-810-2	1570-95-2	Eye Dam. 1	H318	GHS05 Dgr	H318			

▼B

Indeksinumero	Kansainvälinen kemiallinen yksilöinti	EY-numero	CAS-numero	Luokitus		Merkinnät			Erityiset pitoisuusrajat, M-kertoimet	Huomautukset
				Vaaraluokka- ja kategoriakoodi(t)	Vaara- lausekekoodi(t)	Varoitusmerkki, huomiosanakoodi(t)	Vaaralausekekoodi(t)	Täydentävä(t) vaaralausekekoodit		
603-164-00-7	2-butyl-4-chloro–dihydro-5-hydroxymethyl-1-[2'-(2-triphenylmethyl-,-2*H*-tetrazol-5-yl)-'-biphenyl-4-methyl]-1*H*-imidazole	412-420-5	133909-99-6	Aquatic Chronic 4	H413	—	H413			
603-165-00-2	reaction mass of: 4-allyl–bis(-epoxypropyl)phenol; 4-allyl-6-[3-[6-[3-[6-[3-(4-allyl–bis(-epoxypropyl)phenoxy)-2-hydroxypropyl]-4-allyl-2-(-epoxypropyl)phenoxy]-2-hydroxypropyl]-4-allyl-2-(-epoxypropyl)phenoxy]-2-hydroxypropyl]-2-(-epoxypropyl)phenol; 4-allyl-6-[3-(4-allyl–bis(-epoxypropyl)phenoxy)-2-hydroxypropyl]-2-(-epoxypropyl)phenol; 4-allyl-6-[3-[6-[3-(4-allyl–bis(-epoxypropyl)phenoxy)-2-hydroxypropyl]-4-allyl-2-(-epoxypropyl)phenoxy]-2-hydroxypropyl]-2-(-epoxypropyl)phenol	417-470-1	—	Muta. 2 Skin Sens. 1	H341 H317	GHS08 GHS07 Wng	H341 H317			
603-166-00-8	*R*-1-chloro–epoxypropane	424-280-2	51594-55-9	Flam. Liq. 3 Carc. 1B Acute Tox. 3 (*) Acute Tox. 3 (*) Acute Tox. 3 (*) Skin Corr. 1B Skin Sens. 1	H226 H350 H331 H311 H301 H314 H317	GHS02 GHS06 GHS08 GHS05 Dgr	H226 H350 H331 H311 H301 H314 H317			

▼B

Indeksinumero	Kansainvälinen kemiallinen yksilöinti	EY-numero	CAS-numero	Luokitus		Merkinnät			Erityiset pitoisuusrajat, M-kertoimet	Huomautukset
				Vaaraluokka- ja kategoriakoodi(t)	Vaara- lausekekoodi(t)	Varoitusmerkki, huomiosanakoodi(t)	Vaaralausekekoodi(t)	Täydentävä(t) vaaralausekekoodit		
603-167-00-3	','-tetra-*tert*-butylbiphenyl-'-diol	407-920-5	6390-69-8	Aquatic Chronic 4	H413	GHS05 Dgr	H413			
603-168-00-9	3-(2-ethylhexyloxy)propane–diol	408-080-2	70445-33-9	Eye Dam. 1 Aquatic Chronic 3	H318 H412	GHS05 Dgr	H318 H412			
603-169-00-4	(±)-*trans*-4-(4-fluorophenyl)-3-hydroxymethyl-*N*-methylpiperidine	415-550-0	109887-53-8	Acute Tox. 4 (*) Eye Dam. 1 Aquatic Chronic 2	H302 H318 H411	GHS05 GHS07 GHS09 Dgr	H302 H318 H411			
603-170-00-X	reaction mass of: 2-methyl-1-(6-methylbicyclo[2.2.1]hept-5-en-2-yl)pent-1-en-3-ol; 2-methyl-1-(1-methylbicyclo[2.2.1]hept-5-en-2-yl)-pent-1-en-3-ol; 2-methyl-1-(5-methylbicyclo[2.2.1]hept-5-en-2-yl)pent-1-en-3-ol	415-990-3	67739-11-1	Eye Irrit. 2 Aquatic Chronic 2	H319 H411	GHS07 GHS09 Wng	H319 H411			
603-171-00-5	5-thiazolylmethanol	414-780-9	38585-74-9	Eye Dam. 1 Aquatic Chronic 3	H318 H412	GHS05 Dgr	H318 H412			
603-172-00-0	mono-2-[2-(4-dibenzo[*b*,*f*][]thiazepin-11-yl)piperazinium-1-yl]ethoxy)ethanol *trans*-butenedioate	415-180-1	773058-82-5	Acute Tox. 4 (*) Eye Dam. 1 Aquatic Chronic 2	H302 H318 H411	GHS05 GHS07 GHS09 Dgr	H302 H318 H411			
603-173-00-6	-dimethyl-,8-trioxabicyclo[5.1.0]octane	421-750-9	57280-22-5	Eye Irrit. 2 Skin Sens. 1	H319 H317	GHS07 Wng	H319 H317			
603-174-00-1	4-cyclohexyl-2-methyl-2-butanol	420-630-3	83926-73-2	Eye Dam. 1 Aquatic Chronic 2	H318 H411	GHS05 GHS09 Dgr	H318 H411			

▼B

Indeksinumero	Kansainvälinen kemiallinen yksilöinti	EY-numero	CAS-numero	Luokitus		Merkinnät			Erityiset pitoisuusrajat, M-kertoimet	Huomautukset
				Vaaraluokka- ja kategoriakoodi(t)	Vaara- lausekekoodi(t)	Varoitusmerkki, huomiosanakoodi(t)	Vaaralausekekoodi(t)	Täydentävä(t) vaaralausekekoodit		
603-175-00-7	2-(2-hexyloxyethoxy)ethanol; DEGHE; diethylene glycol monohexyl ether; -dioxa-1-dodecanol; hexyl carbitol; -dioxadodecan-1-ol	203-988-3	112-59-4	Acute Tox. 4 (*) Eye Dam. 1	H312 H318	GHS05 GHS07 Dgr	H312 H318			
603-176-00-2	-bis(2-methoxyethoxy)ethane; TEGDME; triethylene glycol dimethyl ether; triglyme	203-977-3	112-49-2	Repr. 1B	H360Df	GHS08 Dgr	H360Df	EUH019		
603-177-00-8	1-ethoxypropan-2-ol; 2PG1EE; 1-ethoxy-2-propanol; propylene glycol monoethyl ether; [1] 2-ethoxy-1-methylethyl acetate; 2PG1EEA [2]	216-374-5 [1] 259-370-9 [2]	1569-02-4 [1] 54839-24-6 [2]	Flam. Liq. 3 STOT SE 3	H226 H336	GHS02 GHS07 Wng	H226 H336			
603-178-00-3	2-hexyloxyethanol; ethylene glycol monohexyl ether; n-hexylglycol	203-951-1	112-25-4	Acute Tox. 4 (*) Acute Tox. 4 (*) Skin Corr. 1B	H312 H302 H314	GHS05 GHS07 Dgr	H312 H302 H314			
603-179-00-9	ergocalciferol (ISO); Vitamin D2	200-014-9	50-14-6	Acute Tox. 2 (*) Acute Tox. 3 (*) Acute Tox. 3 (*) STOT RE 1	H330 H311 H301 H372 (**)	GHS06 GHS08 Dgr	H330 H311 H301 H372 (**)			
603-180-00-4	colecalciferol; Vitamin D3	200-673-2	67-97-0	Acute Tox. 2 (*) Acute Tox. 3 (*) Acute Tox. 3 (*) STOT RE 1	H330 H311 H301 H372 (**)	GHS06 GHS08 Dgr	H330 H311 H301 H372 (**)			

▼B

Indeksinumero	Kansainvälinen kemiallinen yksilöinti	EY-numero	CAS-numero	Luokitus		Merkinnät			Erityiset pitoisuusrajat, M-kertoimet	Huomautukset
				Vaaraluokka- ja kategoriakoodi(t)	Vaara- lausekekoodi(t)	Varoitusmerkki, huomiosanakoodi(t)	Vaaralausekekoodi(t)	Täydentävä(t) vaaralausekekoodit		
603-181-00-X	*tert*-butyl methyl ether; MTBE; 2-methoxy-2-methylpropane	216-653-1	1634-04-4	Flam. Liq. 2 Skin Irrit. 2	H225 H315	GHS02 GHS07 Dgr	H225 H315			

▼M1

603-182-00-5	reaction product of: saturated, monounsaturated and multiple unsaturated long-chained partly estrified alcohols of vegetable origin (*Brassica napus* L., *Brassica rapa* L., *Helianthus annuus* L., *Glycine hispida*, *Gossypium hirsutum* L., *Cocos nucifera* L., *Elaeis guineensis*) with *O*,*O*-diisobutyldithiophosphate and 2-ethylhexylamine and hydrogen peroxide	428-630-5	—	Skin Sens. 1	H317	GHS07 Wng	H317			

▼B

603-183-00-0	2-[2-(2-butoxyethoxy)ethoxy]ethanol; TEGBE; triethylene glycol monobutyl ether; butoxytriethylene glycol	205-592-6	143-22-6	Eye Dam. 1	H318	GHS05 Dgr	H318		Eye Dam. 1; H318: C ≥ 30 % Eye Irrit. 2; H319: 20 % ≤ C < 30 %	
603-184-00-6	2-(hydroxymethyl)-2-[[2-hydroxy-3-(isooctadecyloxy)propoxy]methyl]–propanediol	416-380-1	146925-83-9	Aquatic Acute 1 Aquatic Chronic 1	H400 H410	GHS09 Wng	H410			
603-185-00-1	-dichloro-3-ethyl-6-nitrophenol	420-740-1	99817-36-4	Acute Tox. 3 (*) Eye Dam. 1 Skin Sens. 1 Aquatic Acute 1 Aquatic Chronic 1	H301 H318 H317 H400 H410	GHS06 GHS05 GHS09 Dgr	H301 H318 H317 H410			

▼B

Indeksinumero	Kansainvälinen kemiallinen yksilöinti	EY-numero	CAS-numero	Luokitus		Merkinnät			Erityiset pitoisuusrajat, M-kertoimet	Huomautukset
				Vaaraluokka- ja kategoriakoodi(t)	Vaara- lausekekoodi(t)	Varoitusmerkki, huomiosanakoodi(t)	Vaaralausekekoodi(t)	Täydentävä(t) vaaralausekekoodit		
603-186-00-7	trans-(5*RS*,6*SR*)-6-amino–dimethyl–dioxepan-5-ol	419-050-3	79944-37-9	Skin Sens. 1	H317	GHS07 Wng	H317			
603-187-00-2	2-((-bis(4-(2-(1-methylpyridinium-4-yl)vinyl)phenylamino)-,5-triazin-2-yl)(2-hydroxyethyl)amino)ethanol dichloride	419-360-9	163661-77-6	Aquatic Acute 1 Aquatic Chronic 1	H400 H410	GHS09 Wng	H410			
▼M1 603-188-00-8	reaction mass of: 6,7-epoxy-1,2,3,4,5,6,7,8-octahydro-1,1,2,4,4,7-hexamethylnaphthalene; 7,8-epoxy-1,2,3,4,6,7,8,8a-octahydro-1,1,2,4,4,7-hexamethylnaphthalene	426-970-9	—	Aquatic Acute 1 Aquatic Chronic 1	H400 H410	GHS09 Wng	H410			
▼B 603-189-00-3	reaction mass of complexes of: titanium, '-oxydiethanol, ammonium lactate, nitrilotris(2-propanol) and ethylene glycol	405-250-8	—	Aquatic Chronic 2	H411	GHS09	H411			
▼M1 603-190-00-9	8,8-dimethyl-7-isopropyl-6,10-dioxaspiro[4.5]decane	424-030-2	62406-73-9	Skin Irrit. 2 Aquatic Chronic 3	H315 H412	GHS07 Wng	H315 H412			
▼B 603-191-00-4	2-(-bis(-dimethylphenyl)-,5-triazin-2-yl)-5-(3-((2-ethylhexyl)oxy)-2-hydroxypropoxy)phenol	419-740-4	137658-79-8	Aquatic Chronic 4	H413	—	H413			

Indeksinumero	Kansainvälinen kemiallinen yksilöinti	EY-numero	CAS-numero	Luokitus		Merkinnät			Erityiset pitoisuusrajat, M-kertoimet	Huomautukset
				Vaaraluokka- ja kategoriakoodi(t)	Vaara- lausekekoodi(t)	Varoitusmerkki, huomiosanakoodi(t)	Vaaralausekekoodi(t)	Täydentävä(t) vaaralausekekoodit		
603-192-00-X	(*E*,*E*)-3,7,11-trimethyldodeca-1,4,6,10-tetraen-3-ol	423-240-1	125474-34-2	Skin Irrit. 2 Eye Dam. 1 Skin Sens. 1 Aquatic Acute 1 Aquatic Chronic 1	H315 H318 H317 H400 H410	GHS05 GHS07 GHS09 Dgr	H315 H318 H317 H410			
603-193-00-5	disodium 9,10-anthracenedioxide	426-030-8	46492-07-3	Skin Corr. 1A	H314	GHS05 Dgr	H314			
▼M6 603-194-00-0	2-(2-aminoethylamino)ethanol; (AEEA)	203-867-5	111-41-1	Repr. 1B Skin Corr. 1B Skin Sens. 1	H360Df H314 H317	GHS05 GHS08 GHS07 Dgr	H360Df H314 H317		STOT SE 3; H335: C ≥ 5 %	
▼B 603-195-00-6	2-[4-(4-methoxyphenyl)-6-phenyl-,5-triazin-2-yl]-phenol	430-810-3	154825-62-4	Aquatic Chronic 3	H412	—	H412			
603-196-00-1	2-(7-ethyl-1*H*-indol-3-yl)ethanol	431-020-1	41340-36-7	Acute Tox. 4 (*) STOT RE 2 (*) Aquatic Chronic 2	H302 H373 (**) H411	GHS08 GHS07 GHS09 Wng	H302 H373 (**) H411			
▼M11 603-197-00-7	Tebukonatsoli (ISO); 1-(4-kloorifenyyli)-4,4-dimetyyli-3-(1,2,4-triatsol-1-yylimetyyli)pentan-3-oli	403-640-2	107534-96-3	Repr. 2 Acute Tox. 4 Aquatic Acute 1 Aquatic Chronic 1	H361d*** H302 H400 H410	GHS08 GHS07 GHS09 Wng	H361d*** H302 H410		M = 1 M = 10	
▼B 603-199-00-8	etoxazol (ISO); (RS)-5-tert-butyl-2-[2-(-difluorophenyl)–dihydro–oxazol-4-yl]phenetole	—	153233-91-1	Aquatic Acute 1 Aquatic Chronic 1	H400 H410	GHS09 Wng	H410		M=100	

▼M1

Indeksinumero	Kansainvälinen kemiallinen yksilöinti	EY-numero	CAS-numero	Luokitus		Merkinnät			Erityiset pitoisuusrajat, M-kertoimet	Huomautukset
				Vaaraluokka- ja kategoriakoodi(t)	Vaara- lausekekoodi(t)	Varoitusmerkki, huomiosanakoodi(t)	Vaaralausekekoodi(t)	Täydentävä(t) vaaralausekekoodit		
603-200-00-1	1-pentanol; [1] 3-pentanol [2]	200-752-1 [1] 209-526-7 [2]	71-41-0 [1] 584-02-1 [2]	Flam. Liq. 3 Acute Tox. 4 * STOT SE 3 Skin Irrit. 2	H226 H332 H335 H315	GHS02 GHS07 Wng	H226 H332 H335 H315			
603-201-00-7	(*E*)-(7*R*,11*R*)-3,7,11,15-tetramethylhexadec-2-ene-1-ol	416-120-5	—	Skin Irrit. 2 Aquatic Chronic 4	H315 H413	GHS07 Wng	H315 H413			
603-202-00-2	4,4,5,5,5-pentafluoropentan-1-ol	421-360-9	148043-73-6	Acute Tox. 4 * Aquatic Chronic 3	H302 H412	GHS07 Wng	H302 H412			
603-203-00-8	(1*R*,3*S*,7*R*,8*R*,10*R*,13*R*)-5,5,7,9,9,13-hexamethyl-4,6-dioxatetracyclo[6.5.1.0^{1,10}.0^{3,7}]tetradecane	427-580-1	—	Skin Irrit. 2	H315	GHS07 Wng	H315			
603-204-00-3	reaction mass of: 2,2'-(heptane-1,7-diyl)bis-1,3-dioxolane; 2,2'-(heptane-1,6-diyl)bis-1,3-dioxolane	428-110-8	—	Aquatic Chronic 3	H412	—	H412			
603-205-00-9	(1*S-cis*)-4-(2-amino-6-chloro-9*H*-purin-9-yl)-2-cyclopentene-1-methanol hydrochloride	426-200-1	172015-79-1	STOT RE 1 Acute Tox. 4 * Eye Dam. 1 Skin Sens. 1 Aquatic Chronic 3	H372** H302 H318 H317 H412	GHS05 GHS08 GHS07 Dgr	H372** H302 H318 H317 H412			
603-206-00-4	2,2-dichloro-1,3-benzodioxol	426-850-6	2032-75-9	Flam. Liq. 3 Skin Corr. 1A Acute Tox. 4 * Skin Sens. 1	H226 H314 H302 H317	GHS02 GHS05 GHS07 Dgr	H226 H314 H302 H317	EUH014		
603-207-00-X	2-isobutyl-2-isopropyl-1,3-dimethoxypropane	430-800-9	129228-21-3	Skin Irrit. 2 Aquatic Chronic 2	H315 H411	GHS07 GHS09 Wng	H315 H411			

▼M1

Indeksinumero	Kansainvälinen kemiallinen yksilöinti	EY-numero	CAS-numero	Luokitus		Merkinnät			Erityiset pitoisuusrajat, M-kertoimet	Huomautukset
				Vaaraluokka- ja kategoriakoodi(t)	Vaara- lausekekoodi(t)	Varoitusmerkki, huomiosanakoodi(t)	Vaaralausekekoodi(t)	Täydentävä(t) vaaralausekekoodit		
603-208-00-5	1,2-diethoxyethane	211-076-1	629-14-1	Flam. Liq. 2 Repr. 1A Eye Irrit. 2	H225 H360Df H319	GHS02 GHS08 GHS07 Dgr	H225 H360Df H319	EUH019		
603-209-00-0	spinosad (ISO) (reaction mass of spinosyn A and spinosyn D in ratios between 95:5 to 50:50); reaction mass of 50-95 % of (2*R*,3a*S*,5a*R*,5b*S*,9*S*,13*S*,14*R*,16a*S*,16b*R*)-2-(6-deoxy-2,3,4-tri-*O*-methyl-α-l-mannopyranosyloxy)-13-(4-dimethylamino-2,3,4,6-tetradeoxy-β-d-erythro-pyranosyloxy)-9-ethyl-2,3,3a,5a,5b,6,7,9,10,11,12,13,-14,15,16a,16b-hexadecahydro-14-methyl-1*H*-8-oxacyclododeca[*b*]as-indacene-7,15-dione and 50-5 % (2*S*,3a*R*,5a*S*,5b*S*,9*S*,13*S*,14*R*,16a*S*,16b*S*)-2-(6-deoxy-2,3,4-tri-*O*-methyl-α-l-mannopyranosyloxy)-13-(4-dimethylamino-2,3,4,6-tetradeoxy-β-d-erythro-pyranosyloxy)-9-ethyl-2,3,3a,5a,5b,6,7,9,10,11,12,13,-14,15,16a,16b-hexadecahydro-4,14-dimethyl-1*H*-8-oxacyclo-dodeca[*b*]as-indacene-7,15-dione; [1] spinosyn A; [2] spinosyn D [3]	- [1] - [2] - [3]	- [1] 131929-60-7 [2] 131929-63-0 [3]	Aquatic Acute 1 Aquatic Chronic 1	H400 H410	GHS09 Wng	H410		M=10	

▼M1

Indeksinumero	Kansainvälinen kemiallinen yksilöinti	EY-numero	CAS-numero	Luokitus		Merkinnät			Erityiset pitoisuusrajat, M-kertoimet	Huomautukset
				Vaaraluokka- ja kategoriakoodi(t)	Vaara- lausekekoodi(t)	Varoitusmerkki, huomiosanakoodi(t)	Vaaralausekekoodi(t)	Täydentävä(t) vaaralausekekoodit		
603-210-00-6	2,4-diethyl-1,5-pentanediol	429-310-8	57987-55-0	Eye Dam. 1	H318	GHS05 Dgr	H318			
603-211-00-1	2,3-epoxypropyltrimethylammonium chloride … %; glycidyl trimethylammonium chloride … %	221-221-0	3033-77-0	Carc. 1B Muta. 2 Repr. 2 Acute Tox. 4 * Acute Tox. 4 * STOT RE 2 * Eye Dam. 1 Skin Sens. 1 Aquatic Chronic 3	H350 H341 H361f*** H312 H302 H373** H318 H317 H412	GHS05 GHS08 GHS07 Dgr	H350 H341 H361f*** H312 H302 H373** H318 H317 H412			B
603-212-00-7	1,3,4,6,7,8-hexahydro-4,6,6,7,8,8-hexamethylindeno[5,6-*c*]pyran; galaxolide; (HHCB)	214-946-9	1222-05-5	Aquatic Acute 1 Aquatic Chronic 1	H400 H410	GHS09 Wng	H410			
603-213-00-2	2-methoxy-2-methylbutane; *tert*-amyl methyl ether	213-611-4	994-05-8	Flam. Liq. 2 Acute Tox. 4 * STOT SE 3	H225 H302 H336	GHS02 GHS07 Dgr	H225 H302 H336			
603-214-00-8	1,1-diisopropoxycyclohexane	413-740-8	1132-95-2	Skin Corr. 1B	H314	GHS05 Dgr	H314			
603-215-00-3	1-hydroxy-4-fluoro-1,4-diazoniabicyclo[2.2.2]octane bis(tetrafluoroborate)	418-330-2	162241-33-0	Expl. 1.1**** Acute Tox. 4 * STOT RE 2 * Eye Dam. 1 Skin Sens. 1 Aquatic Acute 1 Aquatic Chronic 1	H201 H302 H373** H318 H317 H400 H410	GHS01 GHS05 GHS08 GHS07 GHS09 Dgr	H201 H302 H373** H318 H317 H410			

▼M1

Indeksinumero	Kansainvälinen kemiallinen yksilöinti	EY-numero	CAS-numero	Luokitus		Merkinnät			Erityiset pitoisuusrajat, M-kertoimet	Huomautukset
				Vaaraluokka- ja kategoriakoodi(t)	Vaara- lausekekoodi(t)	Varoitusmerkki, huomiosanakoodi(t)	Vaaralausekekoodi(t)	Täydentävä(t) vaaralausekekoodit		
603-216-00-9	*cis*-1-amino-2,3-dihydro-1*H*-inden-2-ol	422-660-2	7480-35-5	Eye Dam. 1 Skin Sens. 1 Aquatic Chronic 3	H318 H317 H412	GHS05 GHS07 Dgr	H318 H317 H412			
603-217-00-4	2,4,6-tri-*tert*-butylphenyl 2-butyl-2-ethyl-1,3-propanediolphosphite	423-560-1	161717-32-4	Skin Sens. 1 Aquatic Chronic 4	H317 H413	GHS07 Wng	H317 H413			
603-220-00-0	1-{benzyl[2-(2-methoxyphenoxy)ethyl]amino}-3-(9*H*-carbazol-4-yloxy)propan-2-ol	432-890-5	72955-94-3	Aquatic Chronic 4	H413	—	H413			
603-221-00-6	1-(2-amino-5-chlorophenyl)-2,2,2-trifluoro-1,1-ethanediol, hydrochloride; [containing < 0,1 % 4-chloroaniline (EC No 203-401-0)]	433-580-2	214353-17-0	Acute Tox. 4 * Skin Corr. 1B Aquatic Chronic 2	H302 H314 H411	GHS05 GHS07 GHS09 Dgr	H302 H314 H411			
603-221-01-3	1-(2-amino-5-chlorophenyl)-2,2,2-trifluoro-1,1-ethanediol, hydrochloride; [containing ≥ 0,1 % 4-chloroaniline (EC No 203-401-0)]	433-580-2	214353-17-0	Carc. 1B Acute Tox. 4 * Skin Corr. 1B Aquatic Chronic 2	H350 H302 H314 H411	GHS05 GHS08 GHS07 GHS09 Dgr	H350 H302 H314 H411			
603-222-00-1	(2*R*,3*S*,4*R*,5*R*,7*R*,9*R*,10*R*,11*S*,12*S*,13*R*)-10-[(4-dimethylamino-3-hydroxy-6-methyltetrahydropyran-2-yl)oxy]-2-ethyl-3,4,12-trihydroxy-9-methoxy-3,5,7,9,11,13-hexamethyl-6,14-dioxo-1-oxacyclotetradecane	433-820-6	118058-74-5	Eye Irrit. 2	H319	GHS07 Wng	H319			
603-223-00-7	2-cyclopentylidene cyclopentanol; 1,1'-bi(cyclopentyliden)-2-ol	434-270-1	6261-30-9	Skin Irrit. 2 Eye Dam. 1 Aquatic Chronic 3	H315 H318 H412	GHS05 Dgr	H315 H318 H412			

▼M1

Indeksinumero	Kansainvälinen kemiallinen yksilöinti	EY-numero	CAS-numero	Luokitus		Merkinnät			Erityiset pitoisuusrajat, M-kertoimet	Huomautukset
				Vaaraluokka- ja kategoriakoodi(t)	Vaara- lausekekoodi(t)	Varoitusmerkki, huomiosanakoodi(t)	Vaaralausekekoodi(t)	Täydentävä(t) vaaralausekekoodit		
603-224-00-2	3-ethoxy-1,1,1,2,3,4,4,5,5,6,6,6-dodecafluoro-2-(trifluoromethyl)-hexane	435-790-1	297730-93-9	Aquatic Chronic 4	H413	—	H413			
603-225-00-8	erythromycin A9-oxime (E); (3*R*,4*S*,5*S*,6*R*,7*R*,9*R*,11*R*,12*R*,13*S*,14*R*)-4-((2,6-didesoxy-3-*C*-methyl-3-*O*-methyl-α-*L*-ribo-hexopiranosyl)oxy)-14-ethyl-7,12,13-trihydroxy-3,5,7,9,11,13-hexamethyl-6-((3,4,6-tridesoxy-3-dimethylamino-β-d-xylohexapiranosyl)oxy)oxacyclotetradecan-2-ona-10-oxime (E)	437-070-0	13127-18-9	Aquatic Chronic 2	H411	GHS09	H411			
603-226-00-3	4,4'(4-(4-methoxyphenyl)-1,3,5-triazin-2,4-diyl)bisbenzene-1,3-diol	444-500-0	1440-00-2	Aquatic Chronic 3	H412	—	H412			
603-227-00-9	α-hydro-ω-[[[(1,1-dimethylethyl)dioxy]carbonyl]oxy]-poly[oxy(methyl-1,2-ethanediyl)] ether with 2,2-bis(hydroxymethyl)-1,3-propanediol (4:1); reaction product of: α-hydro-ω-((chlorocarbonyl)oxy)-poly(oxy(methyl-1,2-ethanediyl)) ether with 2,2-bis(hydroxymethyl)-1,3-propanediol with potassium 1,1-dimethylethylperoxalate	445-060-2	203574-04-3	**** Aquatic Acute 1 Aquatic Chronic 1	**** H400 H410	**** GHS09 Wng	**** H410			
603-228-00-4	(+/–)-(*R*,R**)-6-fluoro-3,4-dihydro-2-oxiranyl-2*H*-1-benzopyran; 6-fluoro-2-(2-oxiranyl)chromane	419-620-1	—	Skin Sens. 1 Aquatic Chronic 2	H317 H411	GHS07 GHS09 Wng	H317 H411			

▼M1

Indeksinumero	Kansainvälinen kemiallinen yksilöinti	EY-numero	CAS-numero	Luokitus		Merkinnät			Erityiset pitoisuusrajat, M-kertoimet	Huomautukset
				Vaaraluokka- ja kategoriakoodi(t)	Vaara- lausekekoodi(t)	Varoitusmerkki, huomiosanakoodi(t)	Vaaralausekekoodi(t)	Täydentävä(t) vaaralausekekoodit		
603-229-00-X	sodium (*Z*)-3-chloro-3-(4-chlorophenyl)-1-hydroxy-2-propene-1-sulfonate	420-800-7	—	Skin Irrit. 2 Eye Dam. 1 Skin Sens. 1 Aquatic Acute 1 Aquatic Chronic 1	H315 H318 H317 H400 H410	GHS05 GHS07 GHS09 Dgr	H315 H318 H317 H410			
603-230-00-5	2,6,6,7,8,8-hexamethyldecahydro-2*H*-indeno[4,5-b]furan	440-030-5	—	Skin Irrit. 2 Eye Dam. 1 Aquatic Chronic 4	H315 H318 H413	GHS05 Dgr	H315 H318 H413			
603-231-00-0	(*S*)-1,1-diphenyl-1,2-propanediol	443-220-6	—	Aquatic Chronic 3	H412	—	H412			
603-232-00-6	3,3,8,8,10,10-hexamethyl-9-[1-(4-oxiranylmethoxy-phenyl)-ethoxy]-1,5-dioxa-9-aza-spiro[5.5]undecane	444-420-6	—	Aquatic Chronic 4	H413	—	H413			
603-233-00-1	reaction mass of: 4-(1,3a,4,6,7,7a-hexahydro-4,7-methanoinden-5-ylidene)-3-methylbutan-2-ol; 4-(3,3a,4,6,7,7a-hexahydro-4,7-methanoinden-5-ylidene)-3-methylbutan-2-ol; 1-(1,3a,4,6,7,7a-hexahydro-4,7-methanoinden-5-ylidene)pentan-3-ol; 1-(3,3a,4,6,7,7a-hexahydro-4,7-methanoinden-5-ylidene)pentan-3-ol; (*E*)-4-(3a,4,5,6,7,7a-hexahydro-1*H*-4,7-methanoinden-5-yl)-3-methylbut-3-en-2-ol; (*E*)-4-(3a,4,5,6,7,7a-hexahydro-3*H*-4,7-methanoinden-5-yl)-3-methylbut-3-en-2-ol	444-430-0	—	Aquatic Chronic 2	H411	GHS09	H411			

▼M1

Indeksinumero	Kansainvälinen kemiallinen yksilöinti	EY-numero	CAS-numero	Luokitus		Merkinnät			Erityiset pitoisuusrajat, M-kertoimet	Huomautukset
				Vaaraluokka- ja kategoriakoodi(t)	Vaara- lausekekoodi(t)	Varoitusmerkki, huomiosanakoodi(t)	Vaaralausekekoodi(t)	Täydentävä(t) vaaralausekekoodit		
603-234-00-7	(1*R*,4*R*)-4-methoxy-2,2,7,7-tetramethyltricyclo(6.2.1.0(1,6))undec-5-ene	444-480-3	—	Skin Irrit. 2 Aquatic Chronic 2	H315 H411	GHS07 GHS09 Wng	H315 H411			

▼B

604-001-00-2	phenol; carbolic acid; monohydroxybenzene; phenylalcohol	203-632-7	108-95-2	Muta. 2 Acute Tox. 3 (*) Acute Tox. 3 (*) Acute Tox. 3 (*) STOT RE 2 (*) Skin Corr. 1B	H341 H331 H311 H301 H373 (**) H314	GHS06 GHS08 GHS05 Dgr	H341 H331 H311 H301 H373 (**) H314		* Skin Corr. 1B; H314: C ≥ 3 % Skin Irrit. 2; H315: 1 % ≤ C < 3 % Eye Irrit. 2; H319: 1 % ≤ C < 3 %	
604-002-00-8	pentachlorophenol	201-778-6	87-86-5	Carc. 2 Acute Tox. 2 (*) Acute Tox. 3 (*) Acute Tox. 3 (*) Eye Irrit. 2 STOT SE 3 Skin Irrit. 2 Aquatic Acute 1 Aquatic Chronic 1	H351 H330 H311 H301 H319 H335 H315 H400 H410	GHS06 GHS08 GHS09 Dgr	H351 H330 H311 H301 H319 H335 H315 H410			
604-003-00-3	sodium pentachlorophenolate; [1] potassium pentachlorophenolate [2]	205-025-2 [1] 231-911-3 [2]	131-52-2 [1] 7778-73-6 [2]	Carc. 2 Acute Tox. 2 (*) Acute Tox. 3 (*) Acute Tox. 3 (*) Eye Irrit. 2 STOT SE 3 Skin Irrit. 2 Aquatic Acute 1 Aquatic Chronic 1	H351 H330 H311 H301 H319 H335 H315 H400 H410	GHS06 GHS08 GHS09 Dgr	H351 H330 H311 H301 H319 H335 H315 H410			

▼B

Indeksinumero	Kansainvälinen kemiallinen yksilöinti	EY-numero	CAS-numero	Luokitus		Merkinnät			Erityiset pitoisuusrajat, M-kertoimet	Huomautukset
				Vaaraluokka- ja kategoriakoodi(t)	Vaara- lausekekoodi(t)	Varoitusmerkki, huomiosanakoodi(t)	Vaaralausekekoodi(t)	Täydentävä(t) vaaralausekekoodit		
604-004-00-9	*m*-cresol; [1] *o*-cresol; [2] *p*-cresol; [3] mix-cresol [4]	203-577-9 [1] 202-423-8 [2] 203-398-6 [3] 215-293-2 [4]	108-39-4 [1] 95-48-7 [2] 106-44-5 [3] 1319-77-3 [4]	Acute Tox. 3 (*) Acute Tox. 3 (*) Skin Corr. 1B	H311 H301 H314	GHS06 GHS05 Dgr	H311 H301 H314		*	C

▼M1

604-005-00-4	1,4-dihydroxybenzene; hydroquinone; quinol	204-617-8	123-31-9	Carc. 2 Muta. 2 Acute Tox. 4 * Eye Dam. 1 Skin Sens. 1 Aquatic Acute 1	H351 H341 H302 H318 H317 H400	GHS05 GHS08 GHS07 GHS09 Dgr	H351 H341 H302 H318 H317 H400		M=10	

▼B

604-006-00-X	-xylenol; [1] -xylenol; [2] -xylenol; [3] -xylenol; [4] -xylenol; [5] xylenol; [6] (or)-xylenol [7]	202-439-5 [1] 202-461-5 [2] 203-321-6 [3] 208-395-3 [4] 209-400-1 [5] 215-089-3 [6] 276-245-4 [7]	95-65-8 [1] 95-87-4 [2] 105-67-9 [3] 526-75-0 [4] 576-26-1 [5] 1300-71-6 [6] 71975-58-1 [7]	Acute Tox. 3 (*) Acute Tox. 3 (*) Skin Corr. 1B Aquatic Chronic 2	H311 H301 H314 H411	GHS06 GHS05 GHS09 Dgr	H311 H301 H314 H411			C
604-007-00-5	2-naphthol	205-182-7	135-19-3	Acute Tox. 4 (*) Acute Tox. 4 (*) Aquatic Acute 1	H332 H302 H400	GHS07 GHS09 Wng	H332 H302 H400			
604-008-00-0	2-chlorophenol; [1] 4-chlorophenol; [2] 3-chlorophenol; [3] chlorophenol [4]	202-433-2 [1] 203-402-6 [2] 203-582-6 [3] 246-691-4 [4]	95-57-8 [1] 106-48-9 [2] 108-43-0 [3] 25167-80-0 [4]	Acute Tox. 4 (*) Acute Tox. 4 (*) Acute Tox. 4 (*) Aquatic Chronic 2	H332 H312 H302 H411	GHS07 GHS09 Wng	H332 H312 H302 H411			C

▼B

Indeksinumero	Kansainvälinen kemiallinen yksilöinti	EY-numero	CAS-numero	Luokitus		Merkinnät			Erityiset pitoisuusrajat, M-kertoimet	Huomautukset
				Vaaraluokka- ja kategoriakoodi(t)	Vaara- lausekekoodi(t)	Varoitusmerkki, huomiosanakoodi(t)	Vaaralausekekoodi(t)	Täydentävä(t) vaaralausekekoodit		
604-009-00-6	pyrogallol; ,3-trihydroxybenzene	201-762-9	87-66-1	Muta. 2 Acute Tox. 4 (*) Acute Tox. 4 (*) Acute Tox. 4 (*) Aquatic Chronic 3	H341 H332 H312 H302 H412	GHS08 GHS07 Wng	H341 H332 H312 H302 H412		*	
604-010-00-1	resorcinol; -benzenediol	203-585-2	108-46-3	Acute Tox. 4 (*) Eye Irrit. 2 Skin Irrit. 2 Aquatic Acute 1	H302 H319 H315 H400	GHS07 GHS09 Wng	H302 H319 H315 H400		*	
604-011-00-7	-dichlorophenol	204-429-6	120-83-2	Acute Tox. 3 (*) Acute Tox. 4 (*) Skin Corr. 1B Aquatic Chronic 2	H311 H302 H314 H411	GHS06 GHS05 GHS09 Dgr	H311 H302 H314 H411			
604-012-00-2	4-chloro-*o*-cresol; 4-chloro-2-methyl phenol	216-381-3	1570-64-5	Acute Tox. 3 (*) Skin Corr. 1A Aquatic Acute 1	H331 H314 H400	GHS06 GHS05 GHS09 Dgr	H331 H314 H400		STOT SE 3; H335: C ≥ 1 %	
604-013-00-8	,-tetrachlorophenol	200-402-8	58-90-2	Acute Tox. 3 (*) Eye Irrit. 2 Skin Irrit. 2 Aquatic Acute 1 Aquatic Chronic 1	H301 H319 H315 H400 H410	GHS06 GHS09 Dgr	H301 H319 H315 H410		* Eye Irrit. 2; H319: C ≥ 5 % Skin Irrit. 2; H315: C ≥ 5 %	
604-014-00-3	chlorocresol; 4-chloro-*m*-cresol; 4-chloro-3-methylphenol	200-431-6	59-50-7	Acute Tox. 4 (*) Acute Tox. 4 (*) Eye Dam. 1 Skin Sens. 1 Aquatic Acute 1	H312 H302 H318 H317 H400	GHS05 GHS07 GHS09 Dgr	H312 H302 H318 H317 H400		*	

▼B

Indeksinumero	Kansainvälinen kemiallinen yksilöinti	EY-numero	CAS-numero	Luokitus		Merkinnät			Erityiset pitoisuusrajat, M-kertoimet	Huomautukset
				Vaaraluokka- ja kategoriakoodi(t)	Vaara- lausekekoodi(t)	Varoitusmerkki, huomiosanakoodi(t)	Vaaralausekekoodi(t)	Täydentävä(t) vaaralausekekoodit		
604-015-00-9	'-methylenebis-(,6-trichlorophenol); hexachlorophene	200-733-8	70-30-4	Acute Tox. 3 (*) Acute Tox. 3 (*) Aquatic Acute 1 Aquatic Chronic 1	H311 H301 H400 H410	GHS06 GHS09 Dgr	H311 H301 H410		*	
604-016-00-4	-dihydroxybenzene; pyrocatechol	204-427-5	120-80-9	Acute Tox. 4 (*) Acute Tox. 4 (*) Eye Irrit. 2 Skin Irrit. 2	H312 H302 H319 H315	GHS07 Wng	H312 H302 H319 H315			
604-017-00-X	,5-trichlorophenol	202-467-8	95-95-4	Acute Tox. 4 (*) Eye Irrit. 2 Skin Irrit. 2 Aquatic Acute 1 Aquatic Chronic 1	H302 H319 H315 H400 H410	GHS07 GHS09 Wng	H302 H319 H315 H410		* Eye Irrit. 2; H319: C ≥ 5 % Skin Irrit. 2; H315: C ≥ 5 %	
604-018-00-5	,6-trichlorophenol	201-795-9	88-06-2	Carc. 2 Acute Tox. 4 (*) Eye Irrit. 2 Skin Irrit. 2 Aquatic Acute 1 Aquatic Chronic 1	H351 H302 H319 H315 H400 H410	GHS08 GHS07 GHS09 Wng	H351 H302 H319 H315 H410			
604-019-00-0	dichlorophen (ISO)	202-567-1	97-23-4	Acute Tox. 4 (*) Eye Irrit. 2 Aquatic Acute 1 Aquatic Chronic 1	H302 H319 H400 H410	GHS07 GHS09 Wng	H302 H319 H410			
604-020-00-6	2-phenylphenol (ISO) biphenyl-2-ol; 2-hydroxybiphenyl;	201-993-5	90-43-7	Eye Irrit. 2 STOT SE 3 Skin Irrit. 2 Aquatic Acute 1	H319 H335 H315 H400	GHS07 GHS09 Wng	H319 H335 H315 H400			

▼B

Indeksinumero	Kansainvälinen kemiallinen yksilöinti	EY-numero	CAS-numero	Luokitus		Merkinnät			Erityiset pitoisuusrajat, M-kertoimet	Huomautukset
				Vaaraluokka- ja kategoriakoodi(t)	Vaara- lausekekoodi(t)	Varoitusmerkki, huomiosanakoodi(t)	Vaaralausekekoodi(t)	Täydentävä(t) vaaralausekekoodit		
604-021-00-1	sodium 2-biphenylate; 2-phenylphenol, sodium salt	205-055-6	132-27-4	Acute Tox. 4 (*) STOT SE 3 Skin Irrit. 2 Eye Dam. 1 Aquatic Acute 1	H302 H335 H315 H318 H400	GHS05 GHS07 GHS09 Wng	H302 H335 H315 H318 H400			
604-022-00-7	-dimethyl–benzodioxol-4-ol	400-900-7	22961-82-6	Eye Dam. 1	H318	GHS05 Dgr	H318			
604-023-00-2	-dichloro-3-ethylphenol	401-060-4	—	Skin Corr. 1B Aquatic Acute 1 Aquatic Chronic 1	H314 H400 H410	GHS05 GHS09 Dgr	H314 H410			
604-024-00-8	-isobutylethylidenediphenol	401-720-1	6807-17-6	Repr. 1B Eye Irrit. 2 Aquatic Acute 1 Aquatic Chronic 1	H360F (***) H319 H400 H410	GHS08 GHS09 Dgr	H360F (***) H319 H410			
604-025-00-3	-bis(-dimethylbutyl)hydroquinone	400-220-0	—	Aquatic Chronic 2	H411	GHS09	H411			
604-026-00-9	-spirobi(6-hydroxy-,7-trimethylchromane)	400-270-3	—	Aquatic Chronic 2	H411	GHS09	H411			
604-027-00-4	2-methyl-5-(,-tetramethylbutyl)hydroquinone	400-530-6	—	Eye Dam. 1 Skin Sens. 1 Aquatic Chronic 2	H318 H317 H411	GHS05 GHS07 GHS09 Dgr	H318 H317 H411			
604-028-00-X	4-amino-3-fluorophenol	402-230-0	399-95-1	Carc. 1B Acute Tox. 4 (*) Skin Sens. 1 Aquatic Chronic 2	H350 H302 H317 H411	GHS08 GHS07 GHS09 Dgr	H350 H302 H317 H411			

▼B

Indeksinumero	Kansainvälinen kemiallinen yksilöinti	EY-numero	CAS-numero	Luokitus		Merkinnät			Erityiset pitoisuusrajat, M-kertoimet	Huomautukset
				Vaaraluokka- ja kategoriakoodi(t)	Vaara- lausekekoodi(t)	Varoitusmerkki, huomiosanakoodi(t)	Vaaralausekekoodi(t)	Täydentävä(t) vaaralausekekoodit		
604-029-00-5	1-naphtol	201-969-4	90-15-3	Acute Tox. 4 (*) Acute Tox. 4 (*) STOT SE 3 Skin Irrit. 2 Eye Dam. 1	H312 H302 H335 H315 H318	GHS05 GHS07 Dgr	H312 H302 H335 H315 H318			
▼M6										
604-030-00-0	bisphenol A; 4,4'-isopropylidenediphenol	201-245-8	80-05-7	Repr. 2 STOT SE 3 Eye Dam. 1 Skin Sens. 1	H361f*** H335 H318 H317	GHS05 GHS08 GHS07 Dgr	H361f*** H335 H318 H317			
▼B										
604-031-00-6	guaiacol	201-964-7	90-05-1	Acute Tox. 4 (*) Eye Irrit. 2 Skin Irrit. 2	H302 H319 H315	GHS07 Wng	H302 H319 H315			
604-032-00-1	thymol	201-944-8	89-83-8	Acute Tox. 4 (*) Skin Corr. 1B Aquatic Chronic 2	H302 H314 H411	GHS05 GHS07 GHS09 Dgr	H302 H314 H411			
604-033-00-7	isobutyl but-3-enoate	401-170-2	24342-03-8	Flam. Liq. 3	H226	GHS02 Wng	H226			
604-034-00-2	'-thiodi-*o*-cresol	403-330-7	24197-34-0	Eye Dam. 1 Aquatic Acute 1 Aquatic Chronic 1	H318 H400 H410	GHS05 GHS09 Dgr	H318 H410			
604-035-00-8	4-nonylphenol, reaction products with formaldehyde and dodecane-1-thiol	404-160-6	—	Skin Sens. 1 Aquatic Chronic 4	H317 H413	GHS07 Wng	H317 H413			

▼B

Indeksinumero	Kansainvälinen kemiallinen yksilöinti	EY-numero	CAS-numero	Luokitus		Merkinnät			Erityiset pitoisuusrajat, M-kertoimet	Huomautukset
				Vaaraluokka- ja kategoriakoodi(t)	Vaara- lausekekoodi(t)	Varoitusmerkki, huomiosanakoodi(t)	Vaaralausekekoodi(t)	Täydentävä(t) vaaralausekekoodit		
604-036-00-3	'-oxybis(ethylenethio)diphenol	404-590-4	90884-29-0	Skin Sens. 1 Aquatic Chronic 2	H317 H411	GHS07 GHS09 Wng	H317 H411			
604-037-00-9	-xylenol; -dimethylphenol	203-606-5	108-68-9	Acute Tox. 3 (*) Acute Tox. 3 (*) Skin Corr. 1B	H311 H301 H314	GHS06 GHS05 Dgr	H311 H301 H314			
604-038-00-4	4-chloro–dimethylphenol; [1] chloroxylenol [2]	201-793-8 [1] 215-316-6 [2]	88-04-0 [1] 1321-23-9 [2]	Acute Tox. 4 (*) Eye Irrit. 2 Skin Irrit. 2 Skin Sens. 1	H302 H319 H315 H317	GHS07 Wng	H302 H319 H315 H317			
604-039-00-X	ethyl 2-[4-[(6-chlorobenzoxazol-2-yl)oxy]phenoxy]propionate; fenoxaprop-ethyl	266-362-9	66441-23-4	Skin Sens. 1 Aquatic Acute 1 Aquatic Chronic 1	H317 H400 H410	GHS07 GHS09 Wng	H317 H410			
604-040-00-5	fomesafen (ISO); 5-[2-chloro-4-(trifluoromethyl)phenoxy]-*N*-(methylsulphonyl)-2-nitrobenzamide	276-439-9	72178-02-0	Acute Tox. 4 (*)	H302	GHS07 Wng	H302			
604-041-00-0	acifluorfen (ISO); 5-[2-chloro-4-(trifluoromethyl)phenoxy]-2-nitrobenzoic acid [1] sodium 5-[2-chloro-4-(trifluoromethyl) phenoxy]-2-nitrobenzoate; acifluorfen-sodium [2]	256-634-5 [1] 263-560-7 [2]	50594-66-6 [1] 62476-59-9 [2]	Acute Tox. 4 (*) Skin Irrit. 2 Eye Dam. 1 Aquatic Acute 1 Aquatic Chronic 1	H302 H315 H318 H400 H410	GHS05 GHS07 GHS09 Dgr	H302 H315 H318 H410			
604-042-00-6	4-nitrosophenol	203-251-6	104-91-6	Muta. 2 Acute Tox. 4 (*) Eye Dam. 1 Aquatic Chronic 2	H341 H302 H318 H411	GHS08 GHS05 GHS07 GHS09 Dgr	H341 H302 H318 H411			

▼B

Indeksinumero	Kansainvälinen kemiallinen yksilöinti	EY-numero	CAS-numero	Luokitus		Merkinnät			Erityiset pitoisuusrajat, M-kertoimet	Huomautukset
				Vaaraluokka- ja kategoriakoodi(t)	Vaara- lausekekoodi(t)	Varoitusmerkki, huomiosanakoodi(t)	Vaaralausekekoodi(t)	Täydentävä(t) vaaralausekekoodit		
604-043-00-1	monobenzone; 4-hydroxyphenyl benzyl ether; hydroquinone monobenzyl ether	203-083-3	103-16-2	Eye Irrit. 2 Skin Sens. 1	H319 H317	GHS07 Wng	H319 H317			
604-044-00-7	mequinol; 4-methoxyphenol; hydroquinone monomethyl ether	205-769-8	150-76-5	Acute Tox. 4 (*) Eye Irrit. 2 Skin Sens. 1	H302 H319 H317	GHS07 Wng	H302 H319 H317			
604-045-00-2	,5-trimethylhydroquinone	211-838-3	700-13-0	Acute Tox. 4 (*) STOT SE 3 Skin Irrit. 2 Eye Dam. 1 Skin Sens. 1 Aquatic Acute 1 Aquatic Chronic 1	H332 H335 H315 H318 H317 H400 H410	GHS05 GHS07 GHS09 Dgr	H332 H335 H315 H318 H317 H410			
604-046-00-8	4-(4-isopropoxyphenylsulfonyl)phenol	405-520-5	95235-30-6	Aquatic Chronic 2	H411	GHS09	H411			
604-047-00-3	4-(4-tolyloxy)biphenyl	405-730-7	51601-57-1	STOT RE 2 (*) Aquatic Chronic 4	H373 (**) H413	GHS08 Wng	H373 (**) H413			
604-048-00-9	',4''-(ethan-,1-triyl)triphenol	405-800-7	27955-94-8	Aquatic Chronic 2	H411	GHS09	H411			
604-049-00-4	4-4'-methylenebis(oxyethylenethio)diphenol	407-480-4	93589-69-6	Aquatic Chronic 2	H411	GHS09	H411			
604-051-00-5	-bis((-di-*tert*-butyl-4-hydroxy)benzyl)-,6-trimethylphenol	401-110-5	87113-78-8	Aquatic Chronic 3	H412	—	H412			
604-052-00-0	'-methylenebis(6-(2*H*-benzotriazol-2-yl)-4-(,-tetramethylbutyl)phenol)	403-800-1	103597-45-1	Aquatic Chronic 4	H413	—	H413			

▼B

Indeksinumero	Kansainvälinen kemiallinen yksilöinti	EY-numero	CAS-numero	Luokitus		Merkinnät			Erityiset pitoisuusrajat, M-kertoimet	Huomautukset
				Vaaraluokka- ja kategoriakoodi(t)	Vaara- lausekekoodi(t)	Varoitusmerkki, huomiosanakoodi(t)	Vaaralausekekoodi(t)	Täydentävä(t) vaaralausekekoodit		
604-053-00-6	2-methyl-4-(-dimethylethyl)-6-(1-methyl-pentadecyl)-phenol	410-760-9	157661-93-3	Skin Irrit. 2 Skin Sens. 1 Aquatic Acute 1 Aquatic Chronic 1	H315 H317 H400 H410	GHS07 GHS09 Wng	H315 H317 H410			
604-054-00-1	reaction mass of: 2-methoxy-4-(tetrahydro-4-methylene-2*H*-pyran-2-yl)-phenol; 4-(-dihydro-4-methyl-2*H*-pyran-2-yl)-2-methoxyphenol	412-020-0	—	Skin Sens. 1 Aquatic Chronic 3	H317 H412	GHS07 Wng	H317 H412			

▼M1

604-055-00-7	2,2'-((3,3',5,5'-tetramethyl-(1,1'-biphenyl)-4,4'-diyl)-bis(oxymethylene))-bis-oxirane	413-900-7	85954-11-6	Carc. 2 Skin Sens. 1	H351 H317	GHS08 GHS07 Wng	H351 H317			

▼B

604-056-00-2	2-(2-hydroxy–dinitroanilino)ethanol	412-520-9	99610-72-7	Flam. Sol. 2 Repr. 2 Acute Tox. 4 (*)	H228 H361f (***) H302	GHS02 GHS07 GHS08 Dgr	H228 H361f (***) H302			
604-057-00-8	reaction mass of: isomers of 2-(2*H*-benzotriazol-2-yl)-4-methyl-(*n*)-dodecylphenol; isomers of 2-(2*H*-benzotriazol-2-yl)-4-methyl-(*n*)-tetracosylphenol; isomers of 2-(2*H*-benzotriazol-2-yl)-4-methyl–didodecyl-phenol. *n*=5 or 6	401-680-5	—	Aquatic Chronic 2	H411	GHS09	H411			

▼B

Indeksinumero	Kansainvälinen kemiallinen yksilöinti	EY-numero	CAS-numero	Luokitus		Merkinnät			Erityiset pitoisuusrajat, M-kertoimet	Huomautukset
				Vaaraluokka- ja kategoriakoodi(t)	Vaara- lausekekoodi(t)	Varoitusmerkki, huomiosanakoodi(t)	Vaaralausekekoodi(t)	Täydentävä(t) vaaralausekekoodit		
604-058-00-3	-bis(3-methylphenoxy)ethane	402-730-9	54914-85-1	Aquatic Acute 1 Aquatic Chronic 1	H400 H410	GHS09 Wng	H410			
604-059-00-9	2-*n*-hexadecylhydroquinone	406-400-5	—	STOT RE 2 (*) Skin Irrit. 2 Skin Sens. 1 Aquatic Chronic 4	H373 (**) H315 H317 H413	GHS08 GHS07 Wng	H373 (**) H315 H317 H413			
604-060-00-4	-bis(4-hydroxyphenyl)fluorene	406-950-6	3236-71-3	Eye Irrit. 2 Skin Irrit. 2 Aquatic Acute 1 Aquatic Chronic 1	H319 H315 H400 H410	GHS07 GHS09 Wng	H319 H315 H410			
604-061-00-X	reaction mass of: 2-chloro-5-*sec*-tetradecylhydroquinones where *sec*-tetradecyl= 1-methyltridecyl; 1-ethyldodecyl; 1-propylundecyl; 1-butyldecyl; 1-pentylnonyl; 1-hexyloctyl	407-740-7	—	Skin Irrit. 2 Skin Sens. 1 Aquatic Chronic 3	H315 H317 H412	GHS07 Wng	H315 H317 H412			
604-062-00-5	-dimethyl-6-(1-methyl-pentadecyl)phenol	411-220-5	—	Skin Irrit. 2 Skin Sens. 1 Aquatic Acute 1 Aquatic Chronic 1	H315 H317 H400 H410	GHS07 GHS09 Wng	H315 H317 H410			
604-063-00-0	-dihydroxyindole	412-130-9	3131-52-0	Acute Tox. 4 (*) Eye Dam. 1 Aquatic Chronic 2	H302 H318 H411	GHS05 GHS07 GHS09 Dgr	H302 H318 H411			
604-064-00-6	2-(-diphenyl-,5-triazin-2-yl)-5-((hexyl)oxy)-phenol	411-380-6	147315-50-2	Aquatic Chronic 4	H413	—	H413			

▼B

Indeksinumero	Kansainvälinen kemiallinen yksilöinti	EY-numero	CAS-numero	Luokitus		Merkinnät			Erityiset pitoisuusrajat, M-kertoimet	Huomautukset
				Vaaraluokka- ja kategoriakoodi(t)	Vaara- lausekekoodi(t)	Varoitusmerkki, huomiosanakoodi(t)	Vaaralausekekoodi(t)	Täydentävä(t) vaaralausekekoodit		
604-065-00-1	',4"-(1-methylpropan-1-yl-3-ylidene)tris(2-cyclohexyl-5-methylphenol)	407-460-5	111850-25-0	Aquatic Chronic 2	H411	GHS09	H411			
604-066-00-7	reaction mass of: phenol, 6-(-dimethylethyl)-4-tetrapropyl-2-[(2-hydroxy-5-tetra-propylphenyl)methyl (C_{41}-compound) and methane, '-bis[6-(-dimethyl-ethyl)-1-hydroxy-4-tetrapropyl-phenyl)]- (C_{45}-compound); -bis(-dimethylethyl)-4-tetra-propyl-phenol and 2-(-dimethylethyl)-4-tetrapropyl-phenol; -bis[(6-(-dimethylethyl)-1-hydroxy-4-tetrapropylphenyl)methyl]-4-(tetrapropyl)phenol and 2-[(6-(-dimethylethyl)-1-hydroxy-4-tetrapropylphenylmethyl]-6-[1-hydroxy-4-tetrapropylphenyl)methyl]-4-(tetrapropyl)phenol	414-550-8	—	Aquatic Acute 1 Aquatic Chronic 1	H400 H410	GHS09 Wng	H410			
604-067-00-2	reaction mass of: '-[[(2-hydroxyethyl)imino]bis(methylene)bis[4-dodecylphenol]; formaldehyde, oligomer with 4-dodecyl phenol and 2-aminoethanol(n = 2); formaldehyde, oligomer with 4-dodecyl phenol and 2-aminoethanol(n = 3, 4 and higher)	414-520-4	—	Skin Irrit. 2 Eye Dam. 1 Aquatic Acute 1 Aquatic Chronic 1	H315 H318 H400 H410	GHS05 GHS09 Dgr	H315 H318 H410			

▼B

Indeksinumero	Kansainvälinen kemiallinen yksilöinti	EY-numero	CAS-numero	Luokitus		Merkinnät			Erityiset pitoisuusrajat, M-kertoimet	Huomautukset
				Vaaraluokka- ja kategoriakoodi(t)	Vaara- lausekekoodi(t)	Varoitusmerkki, huomiosanakoodi(t)	Vaaralausekekoodi(t)	Täydentävä(t) vaaralausekekoodit		
604-068-00-8	(±)-4-[2-[[3-(4-hydroxyphenyl)-1-methylpropyl]amino]-1-hydroxyethyl]phenol hydrochloride	415-170-5	90274-24-1	Acute Tox. 4 (*) Acute Tox. 4 (*) Skin Sens. 1	H332 H302 H317	GHS07 Wng	H332 H302 H317			
604-069-00-3	2-(1-methylpropyl)-4-*tert*-butylphenol	421-740-4	51390-14-8	Skin Corr. 1B Aquatic Chronic 2	H314 H411	GHS05 GHS09 Dgr	H314 H411			
604-070-00-9	triclosan; ,4'-trichloro-2'-hydroxy-diphenyl-ether; 5-chloro-2-(-dichlorophenoxy)phenol	222-182-2	3380-34-5	Eye Irrit. 2 Skin Irrit. 2 Aquatic Acute 1 Aquatic Chronic 1	H319 H315 H400 H410	GHS07 GHS09 Wng	H319 H315 H410		M=100	
▼M1 604-071-00-4	4,4'-(1-{4-[1-(4-hydroxyphenyl)-1-methylethyl]phenyl}ethylidene)diphenol	425-600-3	110726-28-8	Aquatic Chronic 4	H413	—	H413			
604-072-00-X	1,2-bis(phenoxymethyl)benzene	428-620-0	10403-74-4	Aquatic Acute 1 Aquatic Chronic 1	H400 H410	GHS09 Wng	H410			
604-073-00-5	(*E*)-3-[1-[4-[2-(dimethylamino)ethoxy]phenyl]-2-phenylbut-1-enyl]phenol	428-010-4	82413-20-5	Carc. 2 Repr. 1B Skin Sens. 1 Aquatic Acute 1 Aquatic Chronic 1	H351 H360F*** H317 H400 H410	GHS08 GHS07 GHS09 Dgr	H351 H360F*** H317 H410			
604-074-00-0	tetrabromobisphenol-A; 2,2',6,6'-tetrabromo-4,4'-isopropylidenediphenol	201-236-9	79-94-7	Aquatic Acute 1 Aquatic Chronic 1	H400 H410	GHS09 Wng	H410			

▼M1

Indeksinumero	Kansainvälinen kemiallinen yksilöinti	EY-numero	CAS-numero	Luokitus		Merkinnät			Erityiset pitoisuusrajat, M-kertoimet	Huomautukset
				Vaaraluokka- ja kategoriakoodi(t)	Vaara- lausekekoodi(t)	Varoitusmerkki, huomiosanakoodi(t)	Vaaralausekekoodi(t)	Täydentävä(t) vaaralausekekoodit		
604-075-00-6	4-(1,1,3,3-tetramethylbutyl)phenol; 4-*tert*-octylphenol	205-426-2	140-66-9	Skin Irrit. 2 Eye Dam. 1 Aquatic Acute 1 Aquatic Chronic 1	H315 H318 H400 H410	GHS05 GHS09 Dgr	H315 H318 H410		M=10	
▼M6 604-076-00-1	phenolphthalein	201-004-7	77-09-8	Carc. 1B Muta. 2 Repr. 2	H350 H341 H361f***	GHS08 Dgr	H350 H341 H361f***		Carc. 1B; H350: C ≥ 1 %	
▼M1 604-077-00-7	2-benzotriazol-2-yl-4-methyl-6-(2-methylallyl)phenol	419-750-9	98809-58-6	Aquatic Chronic 4	H413	—	H413			
▼M6 604-079-00-8	4,4'-(1,3-phenylene-bis(1-methylethylidene))bis-phenol	428-970-4	13595-25-0	Repr. 2 Skin Sens. 1 Aquatic Chronic 2	H361f*** H317 H411	GHS08 GHS07 GHS09 Wng	H361f*** H317 H411			
▼M1 604-080-00-3	4-fluoro-3-trifluoromethylphenol	432-560-0	61721-07-1	Acute Tox. 4 * Skin Corr. 1A Skin Sens. 1 Aquatic Chronic 2	H332 H314 H317 H411	GHS05 GHS07 GHS09 Dgr	H332 H314 H317 H411			
604-081-00-9	1,1-bis(4-hydroxyphenyl)-1-phenylethane	433-130-5	1571-75-1	Aquatic Acute 1 Aquatic Chronic 1	H400 H410	GHS09 Wng	H410			
604-082-00-4	2-chloro-6-fluoro-phenol	433-890-8	2040-90-6	Muta. 1B Repr. 2 Acute Tox. 4 * Skin Corr. 1B Skin Sens. 1 Aquatic Chronic 2	H340 H361f*** H302 H314 H317 H411	GHS05 GHS08 GHS07 GHS09 Dgr	H340 H361f*** H302 H314 H317 H411			

▼M1

Indeksinumero	Kansainvälinen kemiallinen yksilöinti	EY-numero	CAS-numero	Luokitus		Merkinnät			Erityiset pitoisuusrajat, M-kertoimet	Huomautukset
				Vaaraluokka- ja kategoriakoodi(t)	Vaara- lausekekoodi(t)	Varoitusmerkki, huomiosanakoodi(t)	Vaaralausekekoodi(t)	Täydentävä(t) vaaralausekekoodit		
604-083-00-X	4,4'-sulfonylbisphenol, polymer with ammonium chloride(NH_4Cl), pentachlorophosphorane and phenol	439-270-3	260408-02-4	Aquatic Chronic 4	H413	—	H413			
604-084-00-5	1-ethoxy-2,3-difluorobenzene	441-000-4	121219-07-6	Acute Tox. 4 * Aquatic Chronic 3	H302 H412	GHS07 Wng	H302 H412			
604-087-00-1	reaction mass of: 1,2-naphthoquinonediazide-5-sulfonylchloride (or sulfonic acid)monoester with 4,4'-(1-(4-(1-(4-hydroxyphenyl)-1-methylethyl)phenyl)ethylidene)bisphenol; 1,2-naphthoquinonediazide-5-sulfonylchloride (or sulfonic acid)diester with 4,4'-(1-(4-(1-(4-hydroxyphenyl)-1-methylethyl)phenyl)ethylidene)bisphenol; 1,2-naphthoquinonediazide-5-sulfonylchloride (or sulfonic acid)triester with 4,4'-(1-(4-(1-(4-hydroxyphenyl)-1-methylethyl)phenyl)ethylidene)bisphenol	433-640-8	—	Pyr. Sol. 1 Aquatic Chronic 4	H250 H413	GHS02 Dgr	H250 H413	EUH044		
604-089-00-2	2-methyl-5-*tert*-butylthiophenol	444-970-7	—	Flam. Liq. 3 Repr. 2 STOT RE 2 * Asp. Tox. 1 Eye Irrit. 2 Skin Irrit. 2 Skin Sens. 1 STOT SE 3 Aquatic Acute 1 Aquatic Chronic 1	H226 H361d*** H373** H304 H319 H315 H317 H336 H400 H410	GHS02 GHS08 GHS07 GHS09 Dgr	H226 H361d*** H373** H304 H319 H315 H317 H336 H410			

▼B

Indeksinumero	Kansainvälinen kemiallinen yksilöinti	EY-numero	CAS-numero	Luokitus		Merkinnät			Erityiset pitoisuusrajat, M-kertoimet	Huomautukset
				Vaaraluokka- ja kategoriakoodi(t)	Vaara- lausekekoodi(t)	Varoitusmerkki, huomiosanakoodi(t)	Vaaralausekekoodi(t)	Täydentävä(t) vaaralausekekoodit		
▼M8										
604-090-00-8	4-tert-butylphenol	202-679-0	98-54-4	Repr. 2 Skin Irrit. 2 Eye Dam. 1	H361f H315 H318	GHS08 GHS05 Dgr	H361f H315 H318			
604-091-00-3	etofenprox (ISO); 2-(4-ethoxyphenyl)-2-methylpropyl 3-phenoxybenzyl ether	407-980-2	80844-07-1	Lact. Aquatic Acute 1 Aquatic Chronic 1	H362 H400 H410	GHS09 Wng	H362 H410		M = 100 M = 1 000	
▼M11										
604-092-00-9	Fenoli, dodekyyli-, haaraketjuiset [1]; fenoli, 2-dodekyyli-, haaraketjuiset; fenoli, 3-dodekyyli-, haaraketjuiset; fenoli, 4-dodekyyli-, haaraketjuiset; fenoli, (tetrapropenyyli) johdannaiset [2]	310-154-3 [1]	121158-58-5 [1] 74499-35-7 [2]	Skin Corr. 1C Aquatic Acute 1 Aquatic Chronic 1	H314 H400 H410	GHS05 GHS09 Dgr	H314 H410		M = 10 M = 10	
▼M8										
605-001-00–5	formaldehyde …%	200-001-8	50-00-0	Carc. 1B Muta. 2 Acute Tox. 3* Acute Tox. 3* Acute Tox. 3* Skin Corr. 1B Skin Sens. 1	H350 H341 H301 H311 H331 H314 H317	GHS08 GHS06 GHS05 Dgr	H350 H341 H301 H311 H331 H314 H317		* Skin Corr. 1B; H314: C ≥ 25 % Skin Irrit. 2; H315: 5 % ≤ C < 25 % Eye Irrit. 2; H319: 5 % ≤ C < 25 % STOT SE 3; H335: C ≥ 5 % Skin Sens. 1; H317: C ≥ 0,2 %	B, D
▼B										
605-002-00-0	,5-trioxan; trioxymethylene	203-812-5	110-88-3	Flam. Sol. 1 Repr. 2 STOT SE 3	H228 H361d (***) H335	GHS02 GHS08 GHS07 Dgr	H228 H361d (***) H335			T

▼B

Indeksinumero	Kansainvälinen kemiallinen yksilöinti	EY-numero	CAS-numero	Luokitus		Merkinnät			Erityiset pitoisuusrajat, M-kertoimet	Huomautukset
				Vaaraluokka- ja kategoriakoodi(t)	Vaara- lausekekoodi(t)	Varoitusmerkki, huomiosanakoodi(t)	Vaaralausekekoodi(t)	Täydentävä(t) vaaralausekekoodit		
605-003-00-6	acetaldehyde; ethanal	200-836-8	75-07-0	Flam. Liq. 1 Carc. 2 Eye Irrit. 2 STOT SE 3	H224 H351 H319 H335	GHS02 GHS08 GHS07 Dgr	H224 H351 H319 H335			
▼M1 605-004-00-1	2,4,6-trimethyl-1,3,5-trioxane; paraldehyde	204-639-8	123-63-7	Flam. Liq. 3	H226	GHS02 Wng	H226			
▼M6 605-005-00-7	2,4,6,8-tetramethyl-1,3,5,7-tetraoxacyclooctane; metaldehyde	203-600-2	108-62-3	Flam. Sol. 2 Acute Tox. 4 *	H228 H302	GHS02 GHS07 Wng	H228 H302			
▼B 605-006-00-2	butyraldehyde	204-646-6	123-72-8	Flam. Liq. 2	H225	GHS02 Dgr	H225			
605-007-00-8	-dimethoxyethane; dimethyl acetal	208-589-8	534-15-6	Flam. Liq. 2	H225	GHS02 Dgr	H225			
▼M8 605-008-00–3	acrolein; prop-2-enal; acrylaldehyde	203-453-4	107-02-8	Flam. Liq. 2 Acute Tox. 1 Acute Tox. 2 Acute Tox. 3 Skin Corr. 1B Aquatic Acute 1 Aquatic Chronic 1	H225 H330 H300 H311 H314 H400 H410	GHS02 GHS06 GHS05 GHS09 Dgr	H225 H330 H300 H311 H314 H410	EUH071	Skin Corr. 1B; H314: C ≥ 0,1 % M = 100 M = 1	D
▼B 605-009-00-9	crotonaldehyde; 2-butenal; [1] (*E*)-2-butenal; (*E*)-crotonaldehyde [2]	224-030-0 [1] 204-647-1 [2]	4170-30-3 [1] 123-73-9 [2]	Flam. Liq. 2 Muta. 2 Acute Tox. 2 (*) Acute Tox. 3 (*) Acute Tox. 3 (*) STOT RE 2 (*) STOT SE 3 Skin Irrit. 2 Eye Dam. 1 Aquatic Acute 1	H225 H341 H330 H311 H301 H373 (**) H335 H315 H318 H400	GHS02 GHS06 GHS08 GHS05 GHS09 Dgr	H225 H341 H330 H311 H301 H373 (**) H335 H315 H318 H400			

▼B

Indeksinumero	Kansainvälinen kemiallinen yksilöinti	EY-numero	CAS-numero	Luokitus		Merkinnät			Erityiset pitoisuusrajat, M-kertoimet	Huomautukset
				Vaaraluokka- ja kategoriakoodi(t)	Vaara- lausekekoodi(t)	Varoitusmerkki, huomiosanakoodi(t)	Vaaralausekekoodi(t)	Täydentävä(t) vaaralausekekoodit		
▼M1										
605-010-00-4	2-furaldehyde	202-627-7	98-01-1	Carc. 2 Acute Tox. 3 * Acute Tox. 3 * Acute Tox. 4 * Eye Irrit. 2 STOT SE 3 Skin Irrit. 2	H351 H331 H301 H312 H319 H335 H315	GHS06 GHS08 Dgr	H351 H331 H301 H312 H319 H335 H315			
▼B										
605-011-00-X	2-chlorobenzaldehyde; *o*-chlorobenzaldehyde	201-956-3	89-98-5	Skin Corr. 1B	H314	GHS05 Dgr	H314			
605-012-00-5	benzaldehyde	202-860-4	100-52-7	Acute Tox. 4 (*)	H302	GHS07 Wng	H302			
605-013-00-0	chloralose (INN); (*R*)–*O*-(,2-trichloroethylidene)-α-D-glucofuranose; glucochloralose; anhydroglucochloral	240-016-7	15879-93-3	Acute Tox. 4 (*) Acute Tox. 4 (*)	H332 H302	GHS07 Wng	H332 H302			
605-014-00-6	chloral hydrate; ,2-trichloroethane–diol	206-117-5	302-17-0	Acute Tox. 3 (*) Eye Irrit. 2 Skin Irrit. 2	H301 H319 H315	GHS06 Dgr	H301 H319 H315			
605-015-00-1	-diethoxyethane; acetal	203-310-6	105-57-7	Flam. Liq. 2 Eye Irrit. 2 Skin Irrit. 2	H225 H319 H315	GHS02 GHS07 Dgr	H225 H319 H315			
605-016-00-7	glyoxal...%; ethandial...%	203-474-9	107-22-2	Muta. 2 Acute Tox. 4 (*) Eye Irrit. 2 Skin Irrit. 2 Skin Sens. 1	H341 H332 H319 H315 H317	GHS07 GHS08 Wng	H341 H332 H319 H315 H317		*	B
605-017-00-2	-dioxolane	211-463-5	646-06-0	Flam. Liq. 2	H225	GHS02 Dgr	H225			
605-018-00-8	propanal; propionaldehyde	204-623-0	123-38-6	Flam. Liq. 2 Eye Irrit. 2 STOT SE 3 Skin Irrit. 2	H225 H319 H335 H315	GHS02 GHS07 Dgr	H225 H319 H335 H315			

▼B

Indeksinumero	Kansainvälinen kemiallinen yksilöinti	EY-numero	CAS-numero	Luokitus		Merkinnät			Erityiset pitoisuusrajat, M-kertoimet	Huomautukset
				Vaaraluokka- ja kategoriakoodi(t)	Vaara- lausekekoodi(t)	Varoitusmerkki, huomiosanakoodi(t)	Vaaralausekekoodi(t)	Täydentävä(t) vaaralausekekoodit		
605-019-00-3	citral	226-394-6	5392-40-5	Skin Irrit. 2 Skin Sens. 1	H315 H317	GHS07 Wng	H315 H317			
605-020-00-9	safrole; 5-allyl–benzodioxole	202-345-4	94-59-7	Carc. 1B Muta. 2 Acute Tox. 4 (*)	H350 H341 H302	GHS08 GHS07 Dgr	H350 H341 H302			
605-021-00-4	formaldehyde, reaction products with butylphenol	294-145-9	91673-30-2	Skin Sens. 1	H317	GHS07 Wng	H317			
605-022-00-X	glutaral; glutaraldehyde; -pentanedial	203-856-5	111-30-8	Acute Tox. 3 (*) Acute Tox. 3 (*) Skin Corr. 1B Resp. Sens. 1 Skin Sens. 1 Aquatic Acute 1	H331 H301 H314 H334 H317 H400	GHS06 GHS08 GHS05 GHS09 Dgr	H331 H301 H314 H334 H317 H400		* Skin Corr. 1B; H314: C ≥ 10 % ►C3 Skin Irrit. 2; H315: 0,5 % ≤ C < 10 % Eye Dam.; H318: 2 % ≤ C < 10 % Eye Irrit. 2; H319: 0,5 % ≤ C < 2 % STOT SE; H335: C ≥ 0,5 % Skin Sens. 1; H317: C ≥ 0,5 % ◄	

▼M1

605-023-00-5	5-chloro-2-(4-chlorophenoxy)phenol	429-290-0	3380-30-1	Eye Dam. 1 Aquatic Acute 1 Aquatic Chronic 1	H318 H400 H410	GHS05 GHS09 Dgr	H318 H410			

▼M1

Indeksinumero	Kansainvälinen kemiallinen yksilöinti	EY-numero	CAS-numero	Luokitus		Merkinnät			Erityiset pitoisuusrajat, M-kertoimet	Huomautukset
				Vaaraluokka- ja kategoriakoodi(t)	Vaara- lausekekoodi(t)	Varoitusmerkki, huomiosanakoodi(t)	Vaaralausekekoodi(t)	Täydentävä(t) vaaralausekekoodit		
605-024-00-0	2-bromo-5-hydroxy-4-methoxybenzaldehyde	426-540-0	2973-59-3	Skin Sens. 1 Aquatic Chronic 2	H317 H411	GHS07 GHS09 Wng	H317 H411			
▼B 605-025-00-6	chloroacetaldehyde	203-472-8	107-20-0	Carc. 2 Acute Tox. 2 (*) Acute Tox. 3 (*) Acute Tox. 3 (*) Skin Corr. 1B Aquatic Acute 1	H351 H330 H311 H301 H314 H400	GHS06 GHS08 GHS05 GHS09 Dgr	H351 H330 H311 H301 H314 H400		STOT SE 3; H335: C ≥ 5 %	
605-026-00-1	,-tetramethyloctanal	405-690-0	114119-97-0	Skin Irrit. 2 Skin Sens. 1 Aquatic Chronic 2	H315 H317 H411	GHS07 GHS09 Wng	H315 H317 H411			
605-027-00-7	reaction mass of: 3a,,,7a-hexahydro–methano-1*H*-indene-6-carboxaldehyde; 3a,,,7a-hexahydro–methano-1*H*-indene-5-carboxaldehyde	410-480-7	—	Skin Sens. 1 Aquatic Chronic 2	H317 H411	GHS07 GHS09 Wng	H317 H411			
605-028-00-2	β-methyl-3-(1-methylethyl)-benzenepropanal	412-050-4	125109-85-5	Aquatic Chronic 2	H411	GHS09	H411			
605-029-00-8	2-cyclohexylpropanal	412-270-0	2109-22-0	Skin Sens. 1 Aquatic Chronic 2	H317 H411	GHS07 GHS09 Wng	H317 H411			
605-030-00-3	1-(*p*-methoxyphenyl)acetaldehyde oxime	411-510-1	3353-51-3	Skin Sens. 1	H317	GHS07 Wng	H317			

▼B

Indeksinumero	Kansainvälinen kemiallinen yksilöinti	EY-numero	CAS-numero	Luokitus		Merkinnät			Erityiset pitoisuusrajat, M-kertoimet	Huomautukset
				Vaaraluokka- ja kategoriakoodi(t)	Vaara- lausekekoodi(t)	Varoitusmerkki, huomiosanakoodi(t)	Vaaralausekekoodi(t)	Täydentävä(t) vaaralausekekoodit		
605-031-00-9	reaction mass of: -dimethoxyethanal [this component is considered to be anhydrous in terms of identity, structure and composition. However, -dimethoxyethanal will exist in a hydrated form. 60 % anhydrous is equivalent to 70.4 % hydrate; water(Including free water and water in hydrated -dimethoxyethanal)]	421-890-0	—	Skin Sens. 1	H317	GHS07 Wng	H317			
▼M1										
605-032-00-4	3-[3-(4-fluorophenyl)-1-(1-methylethyl)-1*H*-indol-2-yl]-(*E*)-2-propenal	425-370-4	93957-50-7	Skin Sens. 1 Aquatic Acute 1 Aquatic Chronic 1	H317 H400 H410	GHS07 GHS09 Wng	H317 H410			
605-033-00-X	reaction mass of: 3,7,11-trimethyl-*cis*-6,10-dodecadienal; 3,7,11-trimethyl-*trans*-6,10-dodecadienal	425-910-9	32480-08-3	Skin Irrit. 2 Aquatic Acute 1 Aquatic Chronic 1	H315 H400 H410	GHS07 GHS09 Wng	H315 H410			
605-034-00-5	reaction mass of: (1*RS*,2*RS*,3*SR*,6*RS*,9*SR*)-9-methoxytricyclo[5.2.1.0(2,6)]decane-3-carbaldehyde; (1*RS*,2*RS*,3*RS*,6*RS*,8*SR*)-8-methoxytricyclo[5.2.1.0(2,6)]decane-3-carbaldehyde; (1*RS*,2*RS*,4*SR*,6*RS*,8*SR*)-8-methoxytricyclo[5.2.1.0(2,6)]decane-4-carbaldehyde	429-860-9	—	Skin Sens. 1 Aquatic Chronic 2	H317 H411	GHS07 GHS09 Wng	H317 H411			

▼M1

Indeksinumero	Kansainvälinen kemiallinen yksilöinti	EY-numero	CAS-numero	Luokitus		Merkinnät			Erityiset pitoisuusrajat, M-kertoimet	Huomautukset
				Vaaraluokka- ja kategoriakoodi(t)	Vaara- lausekekoodi(t)	Varoitusmerkki, huomiosanakoodi(t)	Vaaralausekekoodi(t)	Täydentävä(t) vaaralausekekoodit		
605-035-00-0	(*E*)-3-(4-(4-fluorophenyl)-5-methoxymethyl-2,6-bis(1-methoxymethyl)pyridin-3-yl)prop-2-enal	426-330-9	177964-68-0	Eye Irrit. 2 Skin Sens. 1 Aquatic Chronic 4	H319 H317 H413	GHS07 Wng	H319 H317 H413			
605-036-00-6	2-bromomalonaldehyde	430-470-6	2065-75-0	Acute Tox. 4 * Eye Dam. 1	H302 H318	GHS05 GHS07 Dgr	H302 H318			
605-037-00-1	*trans*-3-[2-(7-chloro-2-quinolinyl)vinyl]benzaldehyde; 3-[(*E*)-2-(7-chloro-2-quinolinyl)vinyl]benzaldehyde	421-800-1	120578-03-2	Aquatic Chronic 4	H413	—	H413			
605-038-00-7	3-methyl-5-phenylpentan-1-al	433-900-0	55066-49-4	Acute Tox. 4 * Skin Irrit. 2 Skin Sens. 1 Aquatic Chronic 2	H302 H315 H317 H411	GHS07 GHS09 Wng	H302 H315 H317 H411			
605-039-00-2	3,4-dihydroxy-5-nitrobenzaldehyde	441-810-8	116313-85-0	Acute Tox. 4 * Eye Dam. 1 Skin Sens. 1	H302 H318 H317	GHS05 GHS07 Dgr	H302 H318 H317			

▼B

606-001-00-8	acetone; propan-2-one; propanone	200-662-2	67-64-1	Flam. Liq. 2 Eye Irrit. 2 STOT SE 3	H225 H319 H336	GHS02 GHS07 Dgr	H225 H319 H336	EUH066		
606-002-00-3	butanone; ethyl methyl ketone	201-159-0	78-93-3	Flam. Liq. 2 Eye Irrit. 2 STOT SE 3	H225 H319 H336	GHS02 GHS07 Dgr	H225 H319 H336	EUH066		

▼B

Indeksinumero	Kansainvälinen kemiallinen yksilöinti	EY-numero	CAS-numero	Luokitus		Merkinnät			Erityiset pitoisuusrajat, M-kertoimet	Huomautukset
				Vaaraluokka- ja kategoriakoodi(t)	Vaara- lausekekoodi(t)	Varoitusmerkki, huomiosanakoodi(t)	Vaaralausekekoodi(t)	Täydentävä(t) vaaralausekekoodit		
606-003-00-9	heptan-3-one; butyl ethyl ketone	203-388-1	106-35-4	Flam. Liq. 3 Acute Tox. 4 (*) Eye Irrit. 2	H226 H332 H319	GHS02 GHS07 Wng	H226 H332 H319			
606-004-00-4	4-methylpentan-2-one; isobutyl methyl ketone	203-550-1	108-10-1	Flam. Liq. 2 Acute Tox. 4 (*) Eye Irrit. 2 STOT SE 3	H225 H332 H319 H335	GHS02 GHS07 Dgr	H225 H332 H319 H335	EUH066		
606-005-00-X	-dimethylheptan-4-one; di-isobutyl ketone	203-620-1	108-83-8	Flam. Liq. 3 STOT SE 3	H226 H335	GHS02 GHS07 Wng	H226 H335		STOT SE 3; H335: C ≥ 10 %	
606-006-00-5	pentan-3-one; diethyl ketone	202-490-3	96-22-0	Flam. Liq. 2 STOT SE 3 STOT SE 3	H225 H335 H336	GHS02 GHS07 Dgr	H225 H335 H336	EUH066		
606-007-00-0	3-methylbutan-2-one; methyl isopropyl ketone	209-264-3	563-80-4	Flam. Liq. 2	H225	GHS02 Dgr	H225			
606-009-00-1	4-methylpent-3-en-2-one; mesityl oxide	205-502-5	141-79-7	Flam. Liq. 3 Acute Tox. 4 (*) Acute Tox. 4 (*) Acute Tox. 4 (*)	H226 H332 H312 H302	GHS02 GHS07 Wng	H226 H332 H312 H302		*	
606-010-00-7	cyclohexanone	203-631-1	108-94-1	Flam. Liq. 3 Acute Tox. 4 (*)	H226 H332	GHS02 GHS07 Wng	H226 H332			
606-011-00-2	2-methylcyclohexanone	209-513-6	583-60-8	Flam. Liq. 3 Acute Tox. 4 (*)	H226 H332	GHS02 GHS07 Wng	H226 H332			

▼B

Indeksinumero	Kansainvälinen kemiallinen yksilöinti	EY-numero	CAS-numero	Luokitus		Merkinnät			Erityiset pitoisuusrajat, M-kertoimet	Huomautukset
				Vaaraluokka- ja kategoriakoodi(t)	Vaara- lausekekoodi(t)	Varoitusmerkki, huomiosanakoodi(t)	Vaaralausekekoodi(t)	Täydentävä(t) vaaralausekekoodit		
606-012-00-8	,5-trimethylcyclohex-2-enone; isophorone	201-126-0	78-59-1	Carc. 2 Acute Tox. 4 (*) Acute Tox. 4 (*) Eye Irrit. 2 STOT SE 3	H351 H312 H302 H319 H335	GHS08 GHS07 Wng	H351 H312 H302 H319 H335		STOT SE 3; H335: C ≥ 10 %	
▼M1 606-013-00-3	*p*-benzoquinone; quinone	203-405-2	106-51-4	Acute Tox. 3 * Acute Tox. 3 * Eye Irrit. 2 STOT SE 3 Skin Irrit. 2 Aquatic Acute 1	H331 H301 H319 H335 H315 H400	GHS06 GHS09 Dgr	H331 H301 H319 H335 H315 H400		M=10	
▼B 606-014-00-9	chlorophacinone (ISO); 2-(2-(4-chlorophenyl)phenylacetyl)indan–dione	223-003-0	3691-35-8	Acute Tox. 1 Acute Tox. 2 (*) Acute Tox. 3 (*) STOT RE 1 Aquatic Acute 1 Aquatic Chronic 1	H310 H300 H331 H372 (**) H400 H410	GHS06 GHS08 GHS09 Dgr	H310 H300 H331 H372 (**) H410			
606-016-00-X	pindone (ISO); 2-pivaloylindan–dione	201-462-8	83-26-1	Acute Tox. 3 (*) STOT RE 1 Aquatic Acute 1 Aquatic Chronic 1	H301 H372 (**) H400 H410	GHS06 GHS08 GHS09 Dgr	H301 H372 (**) H410			

▼B

Indeksinumero	Kansainvälinen kemiallinen yksilöinti	EY-numero	CAS-numero	Luokitus		Merkinnät			Erityiset pitoisuusrajat, M-kertoimet	Huomautukset
				Vaaraluokka- ja kategoriakoodi(t)	Vaara- lausekekoodi(t)	Varoitusmerkki, huomiosanakoodi(t)	Vaaralausekekoodi(t)	Täydentävä(t) vaaralausekekoodit		
606-017-00-5	diketene; diketen	211-617-1	674-82-8	Flam. Liq. 3 Acute Tox. 4 (*)	H226 H332	GHS02 GHS07 Wng	H226 H332			D
606-018-00-0	dichlone (ISO); -dichloro–naphthoquinone	204-210-5	117-80-6	Acute Tox. 4 (*) Eye Irrit. 2 Skin Irrit. 2 Aquatic Acute 1 Aquatic Chronic 1	H302 H319 H315 H400 H410	GHS07 GHS09 Wng	H302 H319 H315 H410			
606-019-00-6	chlordecone (ISO); perchloropentacyclo[,,0,0]decan-5-one; decachloropentacyclo[,,0,0]decan-4-one	205-601-3	143-50-0	Carc. 2 Acute Tox. 3 (*) Acute Tox. 3 (*) Aquatic Acute 1 Aquatic Chronic 1	H351 H311 H301 H400 H410	GHS06 GHS08 GHS09 Dgr	H351 H311 H301 H410			
606-020-00-1	5-methylheptan-3-one	208-793-7	541-85-5	Flam. Liq. 3 Eye Irrit. 2 STOT SE 3	H226 H319 H335	GHS02 GHS07 Wng	H226 H319 H335		STOT SE 3; H335: C ≥ 10 %	
▼M1 606-021-00-7	*N*-methyl-2-pyrrolidone; 1-methyl-2-pyrrolidone	212-828-1	872-50-4	Repr. 1B Eye Irrit. 2 STOT SE 3 Skin Irrit. 2	H360D*** H319 H335 H315	GHS08 GHS07 Dgr	H360D*** H319 H335 H315		Repr. 1B; H360D: C ≥ 5 % STOT SE 3; H335: C ≥ 10 %	
▼B 606-022-00-2	1-phenyl-3-pyrazolidone	202-155-1	92-43-3	Acute Tox. 4(*) Aquatic Chronic 2	H302 H411	GHS07 GHS09 Wng	H302 H411			

▼B

Indeksinumero	Kansainvälinen kemiallinen yksilöinti	EY-numero	CAS-numero	Luokitus		Merkinnät			Erityiset pitoisuusrajat, M-kertoimet	Huomautukset
				Vaaraluokka- ja kategoriakoodi(t)	Vaara- lausekekoodi(t)	Varoitusmerkki, huomiosanakoodi(t)	Vaaralausekekoodi(t)	Täydentävä(t) vaaralausekekoodit		
606-023-00-8	4-methoxy-4-methylpentan-2-one	203-512-4	107-70-0	Flam. Liq. 3 Acute Tox. 4(*)	H226 H332	GHS02 GHS07 Wng	H226 H332			
606-024-00-3	heptan-2-one; methyl amyl ketone	203-767-1	110-43-0	Flam. Liq. 3 Acute Tox. 4(*) Acute Tox. 4(*)	H226 H332 H302	GHS02 GHS07 Wng	H226 H332 H302			
606-025-00-9	cyclopentanone	204-435-9	120-92-3	Flam. Liq. 3 Eye Irrit. 2 Skin Irrit. 2	H226 H319 H315	GHS02 GHS07 Wng	H226 H319 H315			
606-026-00-4	5-methylhexan-2-one; isoamyl methyl ketone	203-737-8	110-12-3	Flam. Liq. 3 Acute Tox. 4(*)	H226 H332	GHS02 GHS07 Wng	H226 H332			
606-027-00-X	heptan-4-one; di-*n*-propyl ketone	204-608-9	123-19-3	Flam. Liq. 3 Acute Tox. 4(*)	H226 H332	GHS02 GHS07 Wng	H226 H332			
606-028-00-5	2,4-dimethylpentan-3-one; di-isopropyl ketone	209-294-7	565-80-0	Flam. Liq. 2 Acute Tox. 4(*)	H225 H332	GHS02 GHS07 Dgr	H225 H332			
606-029-00-0	pentane-2,4-dione; acetylacetone	204-634-0	123-54-6	Flam. Liq. 3 Acute Tox. 4(*)	H226 H302	GHS02 GHS07 Wng	H226 H302			
606-030-00-6	hexan-2-one; methyl butyl ketone; butyl methyl ketone; methyl-*n*-butyl ketone	209-731-1	591-78-6	Flam. Liq. 3 Repr. 2 STOT RE 1 STOT SE 3	H226 H361f(***) H372(**) H336	GHS02 GHS08 GHS07 Dgr	H226 H361f(***) H372(**) H336			

▼B

Indeksinumero	Kansainvälinen kemiallinen yksilöinti	EY-numero	CAS-numero	Luokitus		Merkinnät			Erityiset pitoisuusrajat, M-kertoimet	Huomautukset
				Vaaraluokka- ja kategoriakoodi(t)	Vaara- lausekekoodi(t)	Varoitusmerkki, huomiosanakoodi(t)	Vaaralausekekoodi(t)	Täydentävä(t) vaaralausekekoodit		
606-031-00-1	3-propanolide; 1,3-propiolactone	200-340-1	57-57-8	Carc. 1B Acute Tox. 2(*) Eye Irrit. 2 Skin Irrit. 2	H350 H330 H319 H315	GHS06 GHS08 Dgr	H350 H330 H319 H315			
606-032-00-7	hexachloroacetone	204-129-5	116-16-5	Acute Tox. 4(*) Aquatic Chronic 2	H302 H411	GHS07 GHS09 Wng	H302 H411			
606-033-00-2	2-(3,4-dichlorophenyl)-4-methyl-1,2,4-oxadiazolidinedione; methazole	243-761-6	20354-26-1	Acute Tox. 4(*) Acute Tox. 4(*) Eye Irrit. 2 Skin Irrit. 2 Aquatic Chronic 2	H312 H302 H319 H315 H411	GHS07 GHS09 Wng	H312 H302 H319 H315 H411			
▼M1 606-034-00-8	metribuzin (ISO); 4-amino-6-*tert*-butyl-3-methylthio-1,2,4-triazin-5(4*H*)-one; 4-amino-4,5-dihydro-6-(1,1-dimethylethyl)-3-methylthio-1,2,4-triazin-5-one	244-209-7	21087-64-9	Acute Tox. 4 * Aquatic Acute 1 Aquatic Chronic 1	H302 H400 H410	GHS07 GHS09 Wng	H302 H410		M=10	
▼B 606-035-00-3	chloridazon (ISO); 5-amino-4-chloro-2-phenylpyridazine-3-(2*H*)-one; pyrazon	216-920-2	1698-60-8	Skin Sens. 1 Aquatic Acute 1 Aquatic Chronic 1	H317 H400 H410	GHS07 GHS09 Wng	H317 H410			

▼B

Indeksinumero	Kansainvälinen kemiallinen yksilöinti	EY-numero	CAS-numero	Luokitus		Merkinnät			Erityiset pitoisuusrajat, M-kertoimet	Huomautukset
				Vaaraluokka- ja kategoriakoodi(t)	Vaara- lausekekoodi(t)	Varoitusmerkki, huomiosanakoodi(t)	Vaaralausekekoodi(t)	Täydentävä(t) vaaralausekekoodit		
606-036-00-9	quinomethionate; chinomethionat (ISO); 6-methyl-1,3-dithiolo(4,5-*b*)quinoxalin-2-one	219-455-3	2439-01-2	Repr. 2 Acute Tox. 4(*) Acute Tox. 4(*) Acute Tox. 4(*) STOT RE 2(*) Eye Irrit. 2 Skin Sens. 1 Aquatic Acute 1 Aquatic Chronic 1	H361f(***) H332 H312 H302 H373(**) H319 H317 H400 H410	GHS08 GHS07 GHS09 Wng	H361f(***) H332 H312 H302 H373(**) H319 H317 H410			
606-037-00-4	triadimefon (ISO); 1-(4-chlorophenoxy)-3,3-dimethyl-1-(1,2,4-triazol-1-yl)butanone	256-103-8	43121-43-3	Acute Tox. 4(*) Skin Sens. 1 Aquatic Chronic 2	H302 H317 H411	GHS07 GHS09 Wng	H302 H317 H411			
606-038-00-X	diphacinone (ISO); 2-diphenylacetylindan-1,3-dione	201-434-5	82-66-6	Acute Tox. 2(*) STOT RE 1	H300 H372(**)	GHS06 GHS08 Dgr	H300 H372(**)			
606-039-00-5	5(or 6)-*tert*-butyl-2'-chloro-6'-ethylamino-3',7'-dimethylspiro(isobenzofuran-1(1*H*),9'-xanthene)-3-one	400-680-2	—	Acute Tox. 4(*) Aquatic Acute 1 Aquatic Chronic 1	H332 H400 H410	GHS07 GHS09 Wng	H332 H410			
606-040-00-0	(*N*-benzyl-*N*-ethyl)amino-3-hydroxyacetophenone hydrochloride	401-840-4	55845-90-4	Eye Dam. 1 Aquatic Chronic 2	H318 H411	GHS05 GHS09 Dgr	H318 H411			
606-041-00-6	2-methyl-1-(4-methylthiophenyl)-2-morpholinopropan-1-one	400-600-6	71868-10-5	Acute Tox. 4(*) Aquatic Chronic 2	H302 H411	GHS07 GHS09 Wng	H302 H411			
606-042-00-1	acetophenone	202-708-7	98-86-2	Acute Tox. 4(*) Eye Irrit. 2	H302 H319	GHS07 Wng	H302 H319			

▼B

Indeksinumero	Kansainvälinen kemiallinen yksilöinti	EY-numero	CAS-numero	Luokitus		Merkinnät			Erityiset pitoisuusrajat, M-kertoimet	Huomautukset
				Vaaraluokka- ja kategoriakoodi(t)	Vaara- lausekekoodi(t)	Varoitusmerkki, huomiosanakoodi(t)	Vaaralausekekoodi(t)	Täydentävä(t) vaaralausekekoodit		
606-043-00-7	2,4-di-*tert*-butylcyclohexanone	405-340-7	13019-04-0	Skin Irrit. 2 Aquatic Chronic 2	H315 H411	GHS07 GHS09 Wng	H315 H411			
606-044-00-2	2,4,6-trimethylbenzophenone	403-150-9	954-16-5	Acute Tox. 4(*) Eye Irrit. 2 Aquatic Acute 1 Aquatic Chronic 1	H302 H319 H400 H410	GHS07 GHS09 Wng	H302 H319 H410			
606-045-00-8	oxadiazon (ISO); 3-[2,4-dichloro-5-(1-methylethoxy)phenyl]-5-(1,1-dimethylethyl)-1,3,4-oxadiazol-2(3*H*)-one	243-215-7	19666-30-9	Aquatic Acute 1 Aquatic Chronic 1	H400 H410	GHS09 Wng	H410			
606-046-00-3	reaction mass of *cis*- and *trans*-cyclohexadec-8-en-1-one	401-700-2	3100-36-5	Aquatic Acute 1 Aquatic Chronic 1	H400 H410	GHS09 Wng	H410			
606-047-00-9	2-benzyl-2-dimethylamino-4-morpholinobutyrophenone	404-360-3	119313-12-1	Aquatic Acute 1 Aquatic Chronic 1	H400 H410	GHS09 Wng	H410			
606-048-00-4	2'-anilino-3'-methyl-6'-dipentylaminospiro(isobenzofuran-1(1*H*),9'-xanthen)-3-one	406-480-1	—	Aquatic Chronic 4	H413	—	H413			
606-049-00-X	4-(*trans*-4-propylcyclohexyl)acetophenone	406-700-6	78531-61-0	Skin Sens. 1 Aquatic Chronic 4	H317 H413	GHS07 Wng	H317 H413			
606-050-00-5	6-anilino-1-benzoyl-4-(4-*tert*-pentylphenoxy)naphto[1,2,3-de]quinoline-2,7-(3*H*)-dione	412-480-2	72453-58-8	Aquatic Chronic 2	H411	GHS09	H411			
606-051-00-0	4-pentylcyclohexanone	406-670-4	61203-83-6	Aquatic Chronic 2	H411	GHS09	H411			
606-052-00-6	4-(*N*,*N*-dibutylamino)-2-hydroxy-2'-carboxybenzophenone	410-410-5	54574-82-2	Aquatic Chronic 3	H412	—	H412			

▼B

Indeksinumero	Kansainvälinen kemiallinen yksilöinti	EY-numero	CAS-numero	Luokitus		Merkinnät			Erityiset pitoisuusrajat, M-kertoimet	Huomautukset
				Vaaraluokka- ja kategoriakoodi(t)	Vaara- lausekekoodi(t)	Varoitusmerkki, huomiosanakoodi(t)	Vaaralausekekoodi(t)	Täydentävä(t) vaaralausekekoodit		
606-053-00-1	flurtamone (ISO); (*RS*)-5-methylamino-2-phenyl-4-(α,α,α-trifluoro-*m*-tolyl)furan-3(2*H*)-one	—	96525-23-4	Aquatic Acute 1 Aquatic Chronic 1	H400 H410	GHS09 Wng	H410			
▼M11 606-054-00-7	Isoksaflutoli (ISO); 5-Syklopropyyli-1,2-oksatsol-4-yyli α,α,α-trifluori-2-mesyyli-*p*-tolyyliketoni	—	141112-29-0	Repr. 2 Aquatic Acute 1 Aquatic Chronic 1	H361d*** H400 H410	GHS08 GHS09 Wng	H361d*** H410		M = 10 M = 100	
▼B 606-055-00-2	1-(2,3-dihydro-1,3,3,6-tetramethyl-1-(1-methylethyl)-1*H*-inden-5-yl)ethanone	411-180-9	92836-10-7	Acute Tox. 4(*) STOT RE 2(*) Aquatic Chronic 2	H302 H373(**) H411	GHS08 GHS07 GHS09 Wng	H302 H373(**) H411			
606-056-00-8	4-chloro-3',4'-dimethoxybenzophenone	404-610-1	116412-83-0	Aquatic Acute 1 Aquatic Chronic 1	H400 H410	GHS09 Wng	H410			
606-057-00-3	4-propylcyclohexanone	406-810-4	40649-36-3	Skin Irrit. 2 Aquatic Chronic 3	H315 H412	GHS07 Wng	H315 H412			
606-058-00-9	4'-fluoro-2,2-dimethoxyacetophenone	407-500-1	21983-80-2	Skin Sens. 1 Aquatic Chronic 3	H317 H412	GHS07 Wng	H317 H412			
606-059-00-4	2,4-difluoro-α-(1*H*-1,2,4-triazol-1-yl)acetophenone hydrochloride	412-390-3	86386-75-6	Acute Tox. 4(*) Eye Dam. 1 Skin Sens. 1	H302 H318 H317	GHS05 GHS07 Dgr	H302 H318 H317			
606-060-00-X	reaction mass of: *trans*-2,4-dimethyl-2-(5,6,7,8-tetrahydro-5,5,8,8-tetramethyl-naphthalene-2-yl)-1,3-dioxolane; *cis*-2,4-dimethyl-2-(5,6,7,8-tetrahydro-5,5,8,8-tetramethyl-naphthalene-2-yl)-1,3-dioxolane	412-950-7	—	Aquatic Acute 1 Aquatic Chronic 1	H400 H410	GHS09 Wng	H410			

▼B

Indeksinumero	Kansainvälinen kemiallinen yksilöinti	EY-numero	CAS-numero	Luokitus		Merkinnät			Erityiset pitoisuusrajat, M-kertoimet	Huomautukset
				Vaaraluokka- ja kategoriakoodi(t)	Vaara- lausekekoodi(t)	Varoitusmerkki, huomiosanakoodi(t)	Vaaralausekekoodi(t)	Täydentävä(t) vaaralausekekoodit		
606-061-00-5	(3-chlorophenyl)-(4-methoxy-3-nitrophenyl)methanone	423-290-4	66938-41-8	Muta. 2 Aquatic Acute 1 Aquatic Chronic 1	H341 H400 H410	GHS08 GHS09 Wng	H341 H410			
606-062-00-0	tetrahydrothiopyran-3-carboxaldehyde	407-330-8	61571-06-0	Repr. 1B Eye Dam. 1 Aquatic Chronic 3	H360D(***) H318 H412	GHS08 GHS05 Dgr	H360D(***) H318 H412			
606-063-00-6	(*E*)-3-(2-chlorophenyl)-2-(4-fluorophenyl)propenal	410-980-5	112704-51-5	Eye Irrit. 2 Skin Sens. 1	H319 H317	GHS07 Wng	H319 H317			
606-064-00-1	pregn-5-ene-3,20-dione bis(ethylene ketal)	407-450-0	7093-55-2	Aquatic Chronic 4	H413	—	H413			
606-065-00-7	1-(4-morpholinophenyl)butan-1-one	413-790-0	—	Aquatic Chronic 2	H411	GHS09	H411			
606-066-00-2	(*E*)-5[(4-chlorophenyl)methylene]-2,2-dimethylcyclopentanone	410-440-9	164058-20-2	Aquatic Chronic 2	H411	GHS09	H411			
606-067-00-8	reaction mass of: 1-(2,3,6,7,8,9-hexahydro-1,1-dimethyl-1*H*-benz(g)inden-4-yl)ethanone; 1-(2,3,5,6,7,8-hexahydro-1,1-dimethyl-1*H*-benz(f)inden-4-yl)ethanone; 1-(2,3,6,7,8,9-hexahydro-1,1-dimethyl-1*H*-benz(g)inden-5-yl)ethanone; 1-(2,3,6,7,8,9-hexahydro-3,3-dimethyl-1*H*-benz(g)inden-5-yl)ethanone	414-870-8	96792-67-5	Aquatic Acute 1 Aquatic Chronic 1	H400 H410	GHS09 Wng	H410			

▼B

Indeksinumero	Kansainvälinen kemiallinen yksilöinti	EY-numero	CAS-numero	Luokitus		Merkinnät			Erityiset pitoisuusrajat, M-kertoimet	Huomautukset
				Vaaraluokka- ja kategoriakoodi(t)	Vaara- lausekekoodi(t)	Varoitusmerkki, huomiosanakoodi(t)	Vaaralausekekoodi(t)	Täydentävä(t) vaaralausekekoodit		
606-068-00-3	2,7,11-trimethyl-13-(2,6,6-trimethylcyclohex-1-en-1-yl)tridecahexaen-2,4,6,8,10,12-al	415-770-7	1638-05-7	STOT RE 2(*) Skin Sens. 1 Aquatic Chronic 3	H373(**) H317 H412	GHS08 GHS07 Wng	H373(**) H317 H412			
606-069-00-9	spiro[1,3-dioxolane-2,5'-(4',4',8',8'-tetramethyl-hexahydro-3',9'-methanonaphthalene)]	415-460-1	154171-76-3	Aquatic Chronic 2	H411	GHS09	H411			
606-070-00-4	butroxydim (ISO); 5-(3-butyryl-2,4,6-trimethylphenyl)-2-[1-(ethoxyimino)propyl]-3-hydroxycyclohex-2-en-1-one	414-790-3	138164-12-2	Repr. 2 Acute Tox. 4(*) Skin Irrit. 2 Aquatic Acute 1 Aquatic Chronic 1	H361fd H302 H315 H400 H410	GHS08 GHS07 GHS09 Wng	H361fd H302 H315 H410			
606-071-00-X	17-spiro(5,5-dimethyl-1,3-dioxan-2-yl)androsta-1,4-diene-3-one	421-050-3	13258-43-0	Aquatic Acute 1 Aquatic Chronic 1	H400 H410	GHS09 Wng	H410			
606-072-00-5	3-acetyl-1-phenyl-pyrrolidine-2,4-dione	421-600-2	719-86-8	STOT RE 2(*) Aquatic Chronic 2	H373(**) H411	GHS08 GHS09 Wng	H373(**) H411			
606-073-00-0	4,4'-bis(dimethylamino)benzophenone; Michler's ketone	202-027-5	90-94-8	Carc. 1B Muta. 2 Eye Dam. 1	H350 H341 H318	GHS08 GHS05 Dgr	H350 H341 H318			
▼M1 606-074-00-6	reaction mass of: (1*R**,2*S**)-2-acetyl-1,2,3,4,5,6,7,8-octahydro-1,2,8,8-tetramethylnaphthalene; (2*R**,3*S**)-2-acetyl-1,2,3,4,5,6,7,8-octahydro-2,3,8,8-tetramethylnaphthalene	425-570-1	—	Aquatic Acute 1 Aquatic Chronic 1	H400 H410	GHS09 Wng	H410			

▼B

Indeksinumero	Kansainvälinen kemiallinen yksilöinti	EY-numero	CAS-numero	Luokitus		Merkinnät			Erityiset pitoisuusrajat, M-kertoimet	Huomautukset
				Vaaraluokka- ja kategoriakoodi(t)	Vaara- lausekekoodi(t)	Varoitusmerkki, huomiosanakoodi(t)	Vaaralausekekoodi(t)	Täydentävä(t) vaaralausekekoodit		
606-075-00-1	1-benzyl-5-ethoxyimidazolidine-2,4-dione	417-340-4	65855-02-9	Acute Tox. 4(*)	H302	GHS07 Wng	H302			
606-076-00-7	1-((2-quinolinyl-carbonyl)oxy)-2,5-pyrrolidinedione	418-630-3	136465-99-1	Eye Dam. 1 Skin Sens. 1	H318 H317	GHS05 GHS07 Dgr	H318 H317			
606-077-00-2	(3*S*,4*S*)-3-hexyl-4-[(*R*)-2-hydroxytridecyl]-2-oxetanone	418-650-2	104872-06-2	Aquatic Acute 1 Aquatic Chronic 1	H400 H410	GHS09 Wng	H410			
606-078-00-8	1-octylazepin-2-one	420-040-6	59227-88-2	Skin Corr. 1B Skin Sens. 1 Aquatic Chronic 2	H314 H317 H411	GHS05 GHS07 GHS09 Dgr	H314 H317 H411			
606-079-00-3	2-*n*-butyl-benzo[*d*]isothiazol-3-one	420-590-7	4299-07-4	Skin Corr. 1B Skin Sens. 1 Aquatic Acute 1 Aquatic Chronic 1	H314 H317 H400 H410	GHS05 GHS07 GHS09 Dgr	H314 H317 H410			

▼M1

—

▼B

606-081-00-4	(3β, 5α, 6β)-3-(acetyloxy)-5-bromo-6-hydroxy-androstan-17-one	419-790-7	4229-69-0	Skin Sens. 1 Aquatic Chronic 3	H317 H412	GHS07 Wng	H317 H412			
606-082-00-X	reaction mass of: butan-2-one oxime; syn-*O*,*O*'-di(butan-2-one oxime)diethoxysilane	406-930-7		STOT RE 1 Skin Sens. 1 Aquatic Chronic 3	H372(**) H317 H412	GHS08 GHS07 Dgr	H372(**) H317 H412			

▼B

Indeksinumero	Kansainvälinen kemiallinen yksilöinti	EY-numero	CAS-numero	Luokitus		Merkinnät			Erityiset pitoisuusrajat, M-kertoimet	Huomautukset
				Vaaraluokka- ja kategoriakoodi(t)	Vaara- lausekekoodi(t)	Varoitusmerkki, huomiosanakoodi(t)	Vaaralausekekoodi(t)	Täydentävä(t) vaaralausekekoodit		
606-083-00-5	2-chloro-5-*sec*-hexadecylhydroquinone	407-750-1	137193-60-3	Eye Irrit. 2 Skin Irrit. 2 Skin Sens. 1 Aquatic Chronic 3	H319 H315 H317 H412	GHS07 Wng	H319 H315 H317 H412			
606-084-00-0	1-(4-methoxy-5-benzofuranyl)-3-phenyl-1,3-propanedione	414-540-3	484-33-3	Aquatic Acute 1 Aquatic Chronic 1	H400 H410	GHS09 Wng	H410			
606-085-00-6	(1*R*,4*S*)-2-azabicyclo[2.2.1]hept-5-en-3-one	418-530-1	79200-56-9	Acute Tox. 4(*) Eye Dam. 1 Skin Sens. 1	H302 H318 H317	GHS05 GHS07 Dgr	H302 H318 H317			
606-086-00-1	1-(3,3-dimethylcyclohexyl)pent-4-en-1-one	422-330-8	56973-87-6	Aquatic Chronic 2	H411	GHS09	H411			
606-087-00-7	6-ethyl-5-fluoro-4(3*H*)-pyrimidone	422-460-5	137234-87-8	Acute Tox. 4(*) Aquatic Acute 1 Aquatic Chronic 1	H302 H400 H410	GHS07 GHS09 Wng	H302 H410			
606-088-00-2	2,4,4,7-tetramethyl-6-octen-3-one	422-520-0	74338-72-0	Skin Irrit. 2 Aquatic Chronic 2	H315 H411	GHS07 GHS09 Wng	H315 H411			
606-089-00-8	reaction mass of: 1,4-diamino-2-chloro-3-phenoxyanthraquinone; 1,4-diamino-2,3-bis-phenoxyanthraquinone	423-220-2	12223-77-7	Aquatic Chronic 4	H413	—	H413			
▼M1 606-090-00-3	1-[3-[(dimethylamino)methyl]-4-hydroxyphenyl]ethanone	430-920-1	73096-98-7	Acute Tox. 4 * Eye Dam. 1 Aquatic Chronic 3	H302 H318 H412	GHS05 GHS07 Dgr	H302 H318 H412			

▼B

Indeksinumero	Kansainvälinen kemiallinen yksilöinti	EY-numero	CAS-numero	Luokitus		Merkinnät			Erityiset pitoisuusrajat, M-kertoimet	Huomautukset
				Vaaraluokka- ja kategoriakoodi(t)	Vaara- lausekekoodi(t)	Varoitusmerkki, huomiosanakoodi(t)	Vaaralausekekoodi(t)	Täydentävä(t) vaaralausekekoodit		
606-091-00-9	6-chloro-5-(2-chloroethyl)-1,3-dihydroindol-2-one	421-320-0	118289-55-7	Aquatic Acute 1 Aquatic Chronic 1	H400 H410	GHS09 Wng	H410			
606-092-00-4	reaction mass of: (*E*)-oxacyclohexadec-12-en-2-one; (*E*)-oxacyclohexadec-13-en-2-one; a)(*Z*)-oxacyclohexadec-(12)-en-2-one and b) (*Z*)-oxacyclohexadec-(13)-en-2-one	422-320-3		Aquatic Acute 1 Aquatic Chronic 1	H400 H410	GHS09 Wng	H410			
▼M1										
606-093-00-X	5-ethyl-2,4-dihydro-4-(2-phenoxyethyl)-3*H*-1,2,4-triazol-3-one	414-470-3	95885-13-5	Acute Tox. 4 * Aquatic Chronic 3	H302 H412	GHS07 Wng	H302 H412			
606-094-00-5	*N*-[ethyl(3-methylbutyl)amino]-3-methyl-1-phenyl-spiro[[1]benzo-pyrano[2,3-c]pyrazole-4(1*H*),1'(3'*H*)-isobenzofuran]-3'-one	417-460-7	—	Aquatic Chronic 4	H413	—	H413			
606-095-00-0	(*R*,*S*)-2-azabicyclo[2.2.1]hept-5-en-3-one	421-830-3	49805-30-3	Acute Tox. 4 * Skin Sens. 1	H302 H317	GHS07 Wng	H302 H317			
606-096-00-6	3-(6-*O*-(6-desoxy-α-l-mannopyranosyl-*O*-(α-d-glucopyranosyl)-(β-d-glucopyranosyl)oxy)-2-(3,4-dihydroxyphenyl)-5,7-dihydroxy-4*H*-1-benzopyran-4-one	424-170-4	130603-71-3	Skin Sens. 1 Aquatic Chronic 2	H317 H411	GHS07 GHS09 Wng	H317 H411			
606-097-00-1	2,2''-dihydroxy-4,4''-(2-hydroxypropane-1,3-diyldioxy)dibenzophenone	424-210-0	23911-85-5	Aquatic Chronic 4	H413	—	H413			
606-098-00-7	1-benzyl-5-(hexadecyloxy)-2,4-imidazolidinedione	431-220-9	158574-65-3	Aquatic Chronic 4	H413	—	H413			

▼M1

Indeksinumero	Kansainvälinen kemiallinen yksilöinti	EY-numero	CAS-numero	Luokitus		Merkinnät			Erityiset pitoisuusrajat, M-kertoimet	Huomautukset
				Vaaraluokka- ja kategoriakoodi(t)	Vaara- lausekekoodi(t)	Varoitusmerkki, huomiosanakoodi(t)	Vaaralausekekoodi(t)	Täydentävä(t) vaaralausekekoodit		
606-099-00-2	5-methoxy-4'-(trifluoromethyl)valerophenone	425-000-1	61718-80-7	Aquatic Chronic 2	H411	GHS09	H411			
606-100-00-6	2-butyryl-3-hydroxy-5-thiocyclohexan-3-yl-cyclohex-2-en-1-one	425-150-8	94723-86-1	Repr. 1B Acute Tox. 4 * Skin Sens. 1 Aquatic Chronic 3	H360F*** H302 H317 H412	GHS08 GHS07 Dgr	H360F*** H302 H317 H412			
606-101-00-1	reaction mass of: 1,5-bis[(2-ethylhexyl)amino]-9,10-anthracenedione; 1-[(2-ethylhexyl)amino]-5-[3-[(2-ethylhexyl)oxy]propyl]amino-9,10-anthracenedione; 1,5-bis[3-[(2-ethylhexyl)oxy]propyl]amino-9,10-anthracenedione; 1-[(2-ethylhexyl)amino]-5-[(3-methoxypropyl)amino]-9,10-anthracene dione; 1-[3-[(2-ethylhexyl)oxy]propyl]amino-5-[(3-methoxypropyl)amino]-9,10-anthracenedione; 1,5-bis[(3-methyloxypropyl)amino]-9,10-anthracenedione	426-050-7	165038-51-7	Aquatic Acute 1 Aquatic Chronic 1	H400 H410	GHS09 Wng	H410			
606-102-00-7	4-(3-triethoxysilylpropoxy)-2-hydroxybenzophenone	431-490-8	79876-59-8	Aquatic Chronic 2	H411	GHS09	H411			
606-103-00-2	1-(4-(*trans*-4-ethylcyclohexyl)phenyl)ethanone	426-460-6	—	Skin Sens. 1	H317	GHS07 Wng	H317			
606-104-00-8	1-(4-(*trans*-4-pentylcyclohexyl)phenyl)ethanone	426-830-7	78531-59-6	Skin Sens. 1 Aquatic Chronic 4	H317 H413	GHS07 Wng	H317 H413			

▼M1

Indeksinumero	Kansainvälinen kemiallinen yksilöinti	EY-numero	CAS-numero	Luokitus		Merkinnät			Erityiset pitoisuusrajat, M-kertoimet	Huomautukset
				Vaaraluokka- ja kategoriakoodi(t)	Vaara- lausekekoodi(t)	Varoitusmerkki, huomiosanakoodi(t)	Vaaralausekekoodi(t)	Täydentävä(t) vaaralausekekoodit		
606-105-00-3	3,4,3',4'-tetraphenyl-1,1'-ethandiylbispyrol-2,5-dione	431-500-0	226065-73-2	Skin Sens. 1 Aquatic Chronic 4	H317 H413	GHS07 Wng	H317 H413			
606-106-00-9	1-(4-(*trans*-4-butylcyclohexyl)phenyl)ethanone	427-320-7	83626-30-6	Skin Sens. 1 Aquatic Chronic 4	H317 H413	GHS07 Wng	H317 H413			
606-107-00-4	8-azaspiro[4.5]decane-7,9-dione	427-770-4	1075-89-4	Acute Tox. 3 * Aquatic Chronic 2	H301 H411	GHS06 GHS09 Dgr	H301 H411			
606-108-00-X	1,1,1,2,2,4,5,5,5-nonafluoro-4-(trifluoromethyl)-3-pentanone	436-710-6	756-13-8	Aquatic Chronic 3	H412	—	H412			

▼M6

606-109-00-5	2-(4-methyl-3-pentenyl)anthraquinone	428-320-1	71308-16-2	Acute Tox. 4 * Skin Sens. 1 Aquatic Chronic 4	H302 H317 H413	GHS07 Wng	H302 H317 H413			

▼M1

606-110-00-0	5-ethoxy-5*H*-furan-2-one	428-330-4	2833-30-9	Skin Corr. 1B Acute Tox. 4 * Acute Tox. 4 * STOT RE 2 * Skin Sens. 1	H314 H312 H302 H373** H317	GHS05 GHS08 GHS07 Dgr	H314 H312 H302 H373** H317			
606-111-00-6	5-amino-6-methyl-1,3-dihydrobenzoimidazol-2-one	428-410-9	67014-36-2	Acute Tox. 4 * Skin Sens. 1 Aquatic Chronic 2	H302 H317 H411	GHS07 GHS09 Wng	H302 H317 H411			
606-112-00-1	(4a*R**,8a*R**)-4a,5,9,10,11,12-hexahydro-3-methoxy-11-methyl-6*H*-benzofuro[3a,3,2-ef][2]benzazepin-6-one	428-690-2	1668-86-6	Acute Tox. 4 * Eye Irrit. 2 Aquatic Chronic 3	H302 H319 H412	GHS07 Wng	H302 H319 H412			

▼M1

Indeksinumero	Kansainvälinen kemiallinen yksilöinti	EY-numero	CAS-numero	Luokitus		Merkinnät			Erityiset pitoisuusrajat, M-kertoimet	Huomautukset
				Vaaraluokka- ja kategoriakoodi(t)	Vaara- lausekekoodi(t)	Varoitusmerkki, huomiosanakoodi(t)	Vaaralausekekoodi(t)	Täydentävä(t) vaaralausekekoodit		
▼M6										
606-113-00-7	1-[4-(4-benzoylphenylsulfanyl)phenyl]-2-methyl-2-(4-methylphenylsulfonyl)propan-1-one	429-040-0	272460-97-6	Eye Dam. 1 Aquatic Chronic 4	H318 H413	GHS05 Dgr	H318 H413			
▼M1										
606-114-00-2	4,4',5,5',6,6',7,7'-octachloro-(2,2')biisoindolyl-1,1',3,3'-tetraone	429-150-9	67887-47-2	Aquatic Chronic 4	H413	—	H413			
606-115-00-8	profoxydim (ISO); 2-{(*EZ*)-1-[(2*RS*)-2-(4-chlorophenoxy)propoxyimino]butyl}-3-hydroxy-5-(thian-3-yl)cyclohex-2-en-1-one	—	139001-49-3	Carc. 2 Repr. 2 Skin Sens. 1	H351 H361d H317	GHS08 GHS07 Wng	H351 H361d H317			
606-116-00-3	tepraloxydim (ISO); (*RS*)-(*EZ*)-2-{1-[(2*E*)-3-chloroallyloxyimino]propyl}-3-hydroxy-5-perhydropyran-4-ylcyclohex-2-en-1-one	—	149979-41-9	Carc. 2 Repr. 2	H351 H361fd	GHS08 Wng	H351 H361fd			
606-117-00-9	2,6-bis(1,1-dimethylethyl)-4-(phenylenemethylene)cyclohexa-2,5-dien-1-one	429-460-4	7078-98-0	Skin Sens. 1 Aquatic Chronic 4	H317 H413	GHS07 Wng	H317 H413			

▼M1

Indeksinumero	Kansainvälinen kemiallinen yksilöinti	EY-numero	CAS-numero	Luokitus		Merkinnät			Erityiset pitoisuusrajat, M-kertoimet	Huomautukset
				Vaaraluokka- ja kategoriakoodi(t)	Vaara- lausekekoodi(t)	Varoitusmerkki, huomiosanakoodi(t)	Vaaralausekekoodi(t)	Täydentävä(t) vaaralausekekoodit		
606-118-00-4	*N*-(1,3-dimethylbutyl)-*N*'-(phenyl)-1,4-benzoquinonediimine	429-640-2	52870-46-9	Eye Irrit. 2 Aquatic Acute 1 Aquatic Chronic 1	H319 H400 H410	GHS07 GHS09 Wng	H319 H410			
606-119-00-X	(*E*)-3-methyl-5-cyclopentadecen-1-one	429-900-5	—	Skin Sens. 1 Aquatic Acute 1 Aquatic Chronic 1	H317 H400 H410	GHS07 GHS09 Wng	H317 H410			
606-120-00-5	2,5-dihydroxy-5-methyl-3-(morpholin-4-yl)-2-cyclopenten-1-one	430-170-5	114625-74-0	Acute Tox. 4 * Aquatic Chronic 3	H302 H412	GHS07 Wng	H302 H412			
606-121-00-0	(+)-(1*S*,2*S*,3*S*,5*R*)-2,6,6-trimethylbicyclo[3.1.1]heptane-3-spiro-1'-(cyclohex-2'-en-4'-one)	430-460-1	133636-82-5	Skin Corr. 1B Skin Sens. 1 Aquatic Acute 1 Aquatic Chronic 1	H314 H317 H400 H410	GHS05 GHS07 GHS09 Dgr	H314 H317 H410			

▼M1

Indeksinumero	Kansainvälinen kemiallinen yksilöinti	EY-numero	CAS-numero	Luokitus		Merkinnät			Erityiset pitoisuusrajat, M-kertoimet	Huomautukset
				Vaaraluokka- ja kategoriakoodi(t)	Vaara- lausekekoodi(t)	Varoitusmerkki, huomiosanakoodi(t)	Vaaralausekekoodi(t)	Täydentävä(t) vaaralausekekoodit		
606-122-00-6	3-(2-bromopropionoyl)-4,4-dimethyl-1,3-oxazolan-2-one	430-820-8	114341-88-7	Acute Tox. 4 * STOT RE 2 * Skin Irrit. 2 Eye Dam. 1 Skin Sens. 1 Aquatic Acute 1 Aquatic Chronic 1	H302 H373** H315 H318 H317 H400 H410	GHS05 GHS08 GHS07 GHS09 Dgr	H302 H373** H315 H318 H317 H410			
606-123-00-1	4-hexadecyl-1-phenylpyrazolidin-3-one	430-840-7	—	Skin Sens. 1 Aquatic Chronic 4	H317 H413	GHS07 Wng	H317 H413			
606-124-00-7	1-cyclopropyl-3-(2-methylthio-4-trifluoromethylphenyl)-1,3-propanedione	421-080-7	161462-35-7	STOT RE 2 * Aquatic Acute 1 Aquatic Chronic 1	H373** H400 H410	GHS08 GHS09 Wng	H373** H410			
606-125-00-2	1-benzylimidazolidine-2,4-dione	421-340-1	6777-05-5	Acute Tox. 4 *	H302	GHS07 Wng	H302			
606-126-00-8	1,4-bis(2,3-dihydroxypropylamino)anthraquinone	421-470-7	99788-75-7	Aquatic Chronic 2	H411	GHS09	H411			
606-128-00-9	2,2'-(1,3-phenylene)bis[5-chloro-1*H*-isoindole]-1,3(2*H*)-dione	422-650-8	148935-94-8	Aquatic Chronic 4	H413	—	H413			
606-129-00-4	5-amino-[2*S*-di(methylphenyl)amino]-1,6-diphenyl-4*Z*-hexen-3-one; (2*S*,4*Z*)-5-amino-2-(dibenzylamino)-1,6-diphenylhex-4-en-3-one	423-090-7	156732-13-7	Aquatic Chronic 4	H413	—	H413			
606-130-00-X	4-(1,4-dioxa-spiro[4.5]dec-8-yl)-cyclohexanone	423-860-2	56309-94-5	Skin Sens. 1 Aquatic Chronic 3	H317 H412	GHS07 Wng	H317 H412			

▼M1

Indeksinumero	Kansainvälinen kemiallinen yksilöinti	EY-numero	CAS-numero	Luokitus		Merkinnät			Erityiset pitoisuusrajat, M-kertoimet	Huomautukset
				Vaaraluokka- ja kategoriakoodi(t)	Vaara- lausekekoodi(t)	Varoitusmerkki, huomiosanakoodi(t)	Vaaralausekekoodi(t)	Täydentävä(t) vaaralausekekoodit		
606-131-00-5	cyclic 3-(1,2-ethanediylacetale)-estra-5(10),9(11)-diene-3,17-dione	427-230-8	5571-36-8	Repr. 1B STOT RE 2 * Aquatic Chronic 2	H360F*** H373** H411	GHS08 GHS09 Dgr	H360F*** H373** H411			
606-132-00-0	(6β)-6,19-epoxyandrost-4-ene-3,17-dione	433-490-3	6563-83-3	Skin Sens. 1 Aquatic Chronic 3	H317 H412	GHS07 Wng	H317 H412			
606-134-00-1	androsta-1,4,9(11)-triene-3,17-dione	433-560-3	15375-21-0	Repr. 2	H361f***	GHS08 Wng	H361f***			
606-135-00-7	cyclohexadecanone	438-930-8	2550-52-9	Aquatic Chronic 4	H413	—	H413			
606-136-00-2	(3*S*,6*R*,9*S*,12*R*,15*S*,18*R*,21*S*,24-*R*)-6,18-dibenzyl-3,9,15,21-tetraisobutyl-4,10,12,16,22,24-hexamethyl-1,7,13,19-tetraoxa-4,10,16,22-tetraazacyclo-tetracosane-2,5,8,11,14,17,20,23-octaone	444-350-6	133413-70-4	Eye Irrit. 2 Aquatic Chronic 4	H319 H413	GHS07 Wng	H319 H413			
606-137-00-8	*trans*-7,7'-dimethyl-(4*H*,4*H*')-(2,2')bi[benzo[1,4]thiazinylidene]-3,3'-dione	444-750-0	211387-26-7	Aquatic Chronic 4	H413	—	H413			
606-138-00-3	(2-butyl-5-nitrobenzofuran-3-yl)[4-(3-dibutylaminopropoxy)phenyl]methanone	444-800-1	141645-23-0	Flam. Liq. 3 Acute Tox. 4 * STOT RE 2 * Skin Irrit. 2 Eye Dam. 1 Skin Sens. 1 Aquatic Acute 1 Aquatic Chronic 1	H226 H302 H373** H315 H318 H317 H400 H410	GHS02 GHS05 GHS08 GHS07 GHS09 Dgr	H226 H302 H373** H315 H318 H317 H410		M=10	

▼M1

Indeksinumero	Kansainvälinen kemiallinen yksilöinti	EY-numero	CAS-numero	Luokitus		Merkinnät			Erityiset pitoisuusrajat, M-kertoimet	Huomautukset
				Vaaraluokka- ja kategoriakoodi(t)	Vaara- lausekekoodi(t)	Varoitusmerkki, huomiosanakoodi(t)	Vaaralausekekoodi(t)	Täydentävä(t) vaaralausekekoodit		
606-139-00-9	(*S*)-4-(3,4-dichlorophenyl)-3,4-dihydro-2*H*-naphthalen-1-one	444-830-5	124379-29-9	Aquatic Chronic 4	H413	—	H413			
606-140-00-4	2-hydroxy-1-(4-(4-(2-hydroxy-2-methylpropionyl)benzyl)phenyl)-2-methylpropan-1-one	444-860-9	474510-57-1	STOT RE 2 * Aquatic Acute 1 Aquatic Chronic 1	H373** H400 H410	GHS08 GHS09 Wng	H373** H410			
606-141-00-X	sodium 3-(methoxycarbonyl)-4-oxo-3,4,5,6-tetrahydro-2-pyridinolate	418-410-7	—	Eye Irrit. 2	H319	GHS07 Wng	H319			
606-142-00-5	reaction mass of: (1*RS*,2*SR*,7*SR*,8*SR,E*) 9 and 10-ethylidene-3-oxatricyclo[6.2.1.0(^{2,7})]undecan-4-one; (1*RS*,2*SR*,7*SR*,8*SR,Z*)-10-ethylidene-3-oxatricyclo[6.2.1.0(^{2,7})]undecan-4-one; (1*RS*,2*SR*,7*SR*,8*SR,Z*)-9-ethylidene-3-oxatricyclo[6.2.1.0(^{2,7})]undecan-4-one	434-290-9	—	Acute Tox. 4 * Aquatic Chronic 2	H302 H411	GHS07 GHS09 Wng	H302 H411			

▼B

Indeksinumero	Kansainvälinen kemiallinen yksilöinti	EY-numero	CAS-numero	Luokitus		Merkinnät			Erityiset pitoisuusrajat, M-kertoimet	Huomautukset
				Vaaraluokka- ja kategoriakoodi(t)	Vaara- lausekekoodi(t)	Varoitusmerkki, huomiosanakoodi(t)	Vaaralausekekoodi(t)	Täydentävä(t) vaaralausekekoodit		
▼M3										
606-143-00-0	abamectin (combination of avermectin B1a and avermectin B1b) (ISO) [1] avermectin B1a (purity ≥ 80 %); [2]	_ [1] 265-610-3 [2]	71751-41-2 [1] 65195-55-3 [2]	Repr. 2 Acute Tox. 2 Acute Tox. 1 STOTRE 1 Aquatic Acute 1 Aquatic Chronic 1	H361d H300 H330 H372 (hermosto) H400 H410	GHS06 GHS08 GHS09 Dgr	H361d H300 H330 H372 (hermosto) H410		STOT RE 1; H372: C ≥ 5 % STOT RE 2; H373: 0,5 % ≤ C < 5 % M = 10 000	
606-144-00-6	acequinocyl (ISO); 3-dodecyl-1,4-dioxo-1,4-dihydronaphthalen-2-yl acetate	—	57960-19-7	Skin Sens. 1 STOT SE 1 STOT RE 2 Aquatic Acute 1 Aquatic Chronic 1	H317 H370 (keuhkot) (hengitys) H373 (verenkierto) H400 H410	GHS07 GHS08 GHS09 Dgr	H317 H370 (keuhkot) (hengitys) H373 (verenkierto) H410		M = 1 000	
▼M7										
606-145-00–1	sulcotrione (ISO); 2-[2-chloro-4-(methylsulfonyl)benzoyl]cyclohexane-1,3-dione		99105-77-8	Repr. 2 STOT RE 2 Skin Sens. 1A Aquatic Acute 1 Aquatic Chronic 1	H361d H373 (munuaiset) H317 H400 H410	GHS08 GHS07 GHS09 Wng	H361d H373 (munuaiset) H317 H410		M = 1 M = 10	
▼M8										
606-146-00-7	tralkoxydim (ISO); 2-(N-ethoxypropanimidoyl)-3-hydroxy-5-mesitylcyclohex-2-en-1-one	-	87820-88-0	Carc. 2 Acute Tox. 4 Aquatic Chronic 2	H351 H302 H411	GHS08 GHS07 GHS09 Wng	H351 H302 H411			
606-147-00-2	cycloxydim (ISO); 2-(N-ethoxybutanimidoyl)-3-hydroxy-5-(tetrahydro-2*H*-thiopyran-3-yl)cyclohex-2-en-1-one	405-230-9	101205-02-1	Repr. 2	H361d	GHS08 Wng	H361d			

▼B

Indeksinumero	Kansainvälinen kemiallinen yksilöinti	EY-numero	CAS-numero	Luokitus		Merkinnät			Erityiset pitoisuusrajat, M-kertoimet	Huomautukset
				Vaaraluokka- ja kategoriakoodi(t)	Vaara- lausekekoodi(t)	Varoitusmerkki, huomiosanakoodi(t)	Vaaralausekekoodi(t)	Täydentävä(t) vaaralausekekoodit		
▼M11										
606-148-00-8	Karvoni (ISO); 2-metyyli-5-(prop-1-en-2-yyli)sykloheks-2-en-1-oni; [1] d-karvoni; (5S)-2-metyyli-5-(prop-1-en-2-yyli)sykloheks-2-en-1-oni; [2] l-karvoni; (5R)-2-metyyli-5-(prop-1-en-2-yyli)sykloheks-2-en-1-oni [3]	202-759-5 [1] 218-827-2 [2] 229-352-5 [3]	99-49-0 [1] 2244-16-8 [2] 6485-40-1 [3]	Skin Sens. 1	H317	GHS07 Wng	H317			
606-149-00-3	Tembotrioni (ISO); 2-{2-kloori-4-(metyylisulfonyyli)-3-[(2,2,2-trifluorietyksi)metyyli]bentsoyyli}sykloheksaani-1,3-dioni	—	335104-84-2	Repr. 2 STOT RE 2 Skin Sens. 1 Aquatic Acute 1 Aquatic Chronic 1	H361d H373 (silmät, munuaiset, maksa) H317 H400 H410	GHS08 GHS07 GHS09 Wng	H361d H373 (silmät, munuaiset, maksa) H317 H410		M = 100 M = 10	
▼B										
607-001-00-0	formic acid ... %	200-579-1	64-18-6	Skin Corr. 1A	H314	GHS05 Dgr	H314		Skin Corr. 1A; H314: C ≥ 90 % Skin Corr. 1B; H314: 10 % ≤ C < 90 % Skin Irrit. 2; H315: 2 % ≤ C < 10 % Eye Irrit. 2; H319: 2 % ≤ C < 10 %	B

▼B

Indeksinumero	Kansainvälinen kemiallinen yksilöinti	EY-numero	CAS-numero	Luokitus		Merkinnät			Erityiset pitoisuusrajat, M-kertoimet	Huomautukset
				Vaaraluokka- ja kategoriakoodi(t)	Vaara- lausekekoodi(t)	Varoitusmerkki, huomiosanakoodi(t)	Vaaralausekekoodi(t)	Täydentävä(t) vaaralausekekoodit		
607-002-00-6	acetic acid ... %	200-580-7	64-19-7	Flam. Liq. 3 Skin Corr. 1A	H226 H314	GHS02 GHS05 Dgr	H226 H314		Skin Corr. 1A; H314: C ≥ 90 % Skin Corr. 1B; H314: 25 % ≤ C < 90 % Skin Irrit. 2; H315: 10 % ≤ C < 25 % Eye Irrit. 2; H319: 10 % ≤ C < 25 %	B
▼M1										
607-003-00-1	chloroacetic acid	201-178-4	79-11-8	Acute Tox. 3 * Acute Tox. 3 * Acute Tox. 3 * Skin Corr. 1B Aquatic Acute 1	H331 H311 H301 H314 H400	GHS06 GHS05 GHS09 Dgr	H331 H311 H301 H314 H400		STOT SE 3; H335: C ≥ 5 %	
▼B										
607-004-00-7	TCA (ISO); trichloroacetic acid	200-927-2	76-03-9	Skin Corr. 1A Aquatic Acute 1 Aquatic Chronic 1	H314 H400 H410	GHS05 GHS09 Dgr	H314 H410		STOT SE 3; H335: C ≥ 1 %	
607-005-00-2	TCA-sodium (ISO); sodium trichloroacetate	211-479-2	650-51-1	STOT SE 3 Aquatic Acute 1 Aquatic Chronic 1	H335 H400 H410	GHS07 GHS09 Wng	H335 H410			
607-006-00-8	oxalic acid	205-634-3	144-62-7	Acute Tox. 4(*) Acute Tox. 4(*)	H312 H302	GHS07 Wng	H312 H302		(*)	
▼M1										
607-007-00-3	salts of oxalic acid with the exception of those specified elsewhere in this Annex	—	—	Acute Tox. 4 * Acute Tox. 4 *	H312 H302	GHS07 Wng	H312 H302		*	A

▼B

Indeksinumero	Kansainvälinen kemiallinen yksilöinti	EY-numero	CAS-numero	Luokitus		Merkinnät			Erityiset pitoisuusrajat, M-kertoimet	Huomautukset
				Vaaraluokka- ja kategoriakoodi(t)	Vaara- lausekekoodi(t)	Varoitusmerkki, huomiosanakoodi(t)	Vaaralausekekoodi(t)	Täydentävä(t) vaaralausekekoodit		
607-008-00-9	acetic anhydride	203-564-8	108-24-7	Flam. Liq. 3 Acute Tox. 4(*) Acute Tox. 4(*) Skin Corr. 1B	H226 H332 H302 H314	GHS02 GHS05 GHS07 Dgr	H226 H332 H302 H314		Skin Corr. 1B; H314: C ≥ 25 % Skin Irrit. 2; H315: 5 % ≤ C < 25 % Eye Dam. 1; H318: 5 % ≤ C < 25 % Eye Irrit. 2; H319: 1 % ≤ C < 5 % STOT SE 3; H335: C ≥ 5 %	
607-009-00-4	phthalic anhydride	201-607-5	85-44-9	Acute Tox. 4(*) STOT SE 3 Skin Irrit. 2 Eye Dam. 1 Resp. Sens. 1 Skin Sens. 1	H302 H335 H315 H318 H334 H317	GHS08 GHS05 GHS07 Dgr	H302 H335 H315 H318 H334 H317			
607-010-00-X	propionic anhydride	204-638-2	123-62-6	Skin Corr. 1B	H314	GHS05 Dgr	H314		Skin Corr. 1B; H314: C ≥ 25 % Skin Irrit. 2; H315: 10 % ≤ C < 25 % Eye Irrit. 2; H319: 10 % ≤ C < 25 %	
607-011-00-5	acetyl chloride	200-865-6	75-36-5	Flam. Liq. 2 Skin Corr. 1B	H225 H314	GHS02 GHS05 Dgr	H225 H314	EUH014		

▼B

Indeksinumero	Kansainvälinen kemiallinen yksilöinti	EY-numero	CAS-numero	Luokitus		Merkinnät			Erityiset pitoisuusrajat, M-kertoimet	Huomautukset
				Vaaraluokka- ja kategoriakoodi(t)	Vaara- lausekekoodi(t)	Varoitusmerkki, huomiosanakoodi(t)	Vaaralausekekoodi(t)	Täydentävä(t) vaaralausekekoodit		
▼M1										
607-012-00-0	benzoyl chloride	202-710-8	98-88-4	Acute Tox. 4 * Acute Tox. 4 * Acute Tox. 4 * Skin Corr. 1B Skin Sens. 1	H332 H312 H302 H314 H317	GHS05 GHS07 Dgr	H332 H312 H302 H314 H317			
▼B										
607-013-00-6	dimethyl carbonate	210-478-4	616-38-6	Flam. Liq. 2	H225	GHS02 Dgr	H225			
607-014-00-1	methyl formate	203-481-7	107-31-3	Flam. Liq. 1 Acute Tox. 4(*) Acute Tox. 4(*) Eye Irrit. 2 STOT SE 3	H224 H332 H302 H319 H335	GHS02 GHS07 Dgr	H224 H332 H302 H319 H335			
607-015-00-7	ethyl formate	203-721-0	109-94-4	Flam. Liq. 2 Acute Tox. 4(*) Acute Tox. 4(*) Eye Irrit. 2 STOT SE 3	H225 H332 H302 H319 H335	GHS02 GHS07 Dgr	H225 H332 H302 H319 H335			
607-016-00-2	propyl formate; [1] isopropyl formate [2]	203-798-0 [1] 210-901-2 [2]	110-74-7 [1] 625-55-8 [2]	Flam. Liq. 2 Eye Irrit. 2 STOT SE 3 STOT SE 3	H225 H319 H335 H336	GHS02 GHS07 Dgr	H225 H319 H335 H336			C
607-017-00-8	butyl formate; [1] *tert*-butyl formate; [2] isobutyl formate [3]	209-772-5 [1] 212-105-0 [2] 208-818-1 [3]	592-84-7 [1] 762-75-4 [2] 542-55-2 [3]	Flam. Liq. 2 Eye Irrit. 2 STOT SE 3	H225 H319 H335	GHS02 GHS07 Dgr	H225 H319 H335			C
607-018-00-3	isopentyl formate; [1] 2-methylbutyl formate [2]	203-769-2 [1] 252-343-2 [2]	110-45-2 [1] 35073-27-9 [2]	Flam. Liq. 2 Eye Irrit. 2 STOT SE 3	H225 H319 H335	GHS02 GHS07 Dgr	H225 H319 H335			C
607-019-00-9	methyl chloroformate	201-187-3	79-22-1	Flam. Liq. 2 Acute Tox. 2(*) Acute Tox. 4(*) Acute Tox. 4(*) Skin Corr. 1B	H225 H330 H312 H302 H314	GHS02 GHS06 GHS05 Dgr	H225 H330 H312 H302 H314			

▼B

Indeksinumero	Kansainvälinen kemiallinen yksilöinti	EY-numero	CAS-numero	Luokitus		Merkinnät			Erityiset pitoisuusrajat, M-kertoimet	Huomautukset
				Vaaraluokka- ja kategoriakoodi(t)	Vaara- lausekekoodi(t)	Varoitusmerkki, huomiosanakoodi(t)	Vaaralausekekoodi(t)	Täydentävä(t) vaaralausekekoodit		
607-020-00-4	ethyl chloroformate	208-778-5	541-41-3	Flam. Liq. 2 Acute Tox. 2(*) Acute Tox. 4(*) Skin Corr. 1B	H225 H330 H302 H314	GHS02 GHS06 GHS05 Dgr	H225 H330 H302 H314			
607-021-00-X	methyl acetate	201-185-2	79-20-9	Flam. Liq. 2 Eye Irrit. 2 STOT SE 3	H225 H319 H336	GHS02 GHS07 Dgr	H225 H319 H336	EUH066		
607-022-00-5	ethyl acetate	205-500-4	141-78-6	Flam. Liq. 2 Eye Irrit. 2 STOT SE 3	H225 H319 H336	GHS02 GHS07 Dgr	H225 H319 H336	EUH066		
▼M7 607-023-00–0	vinyl acetate	203-545-4	108-05-4	Flam. Liq. 2 Carc. 2 Acute Tox. 4 STOT SE 3	H225 H351 H332 H335	GHS02 GHS08 GHS07 Dgr	H225 H351 H332 H335			D
▼B 607-024-00-6	propyl acetate; [1] isopropyl acetate [2]	203-686-1 [1] 203-561-1 [2]	109-60-4 [1] 108-21-4 [2]	Flam. Liq. 2 Eye Irrit. 2 STOT SE 3	H225 H319 H336	GHS02 GHS07 Dgr	H225 H319 H336	EUH066		C
607-025-00-1	*n*-butyl acetate	204-658-1	123-86-4	Flam. Liq. 3 STOT SE 3	H226 H336	GHS02 GHS07 Wng	H226 H336	EUH066		
607-026-00-7	*sec*-butyl acetate; [1] isobutyl acetate; [2] *tert*-butyl acetate [3]	203-300-1 [1] 203-745-1 [2] 208-760-7 [3]	105-46-4 [1] 110-19-0 [2] 540-88-5 [3]	Flam. Liq. 2	H225	GHS02 Dgr	H225	EUH066		C
607-027-00-2	methyl propionate	209-060-4	554-12-1	Flam. Liq. 2 Acute Tox. 4(*)	H225 H332	GHS02 GHS07 Dgr	H225 H332			
607-028-00-8	ethyl propionate	203-291-4	105-37-3	Flam. Liq. 2	H225	GHS02 Dgr	H225			
607-029-00-3	*n*-butyl propionate; [1] *sec*-butyl propionate; [2] iso-butyl propionate [3]	209-669-5 [1] - [2] 208-746-0 [3]	590-01-2 [1] 591-34-4 [2] 540-42-1 [3]	Flam. Liq. 3	H226	GHS02 Wng	H226			C

▼B

Indeksinumero	Kansainvälinen kemiallinen yksilöinti	EY-numero	CAS-numero	Luokitus		Merkinnät			Erityiset pitoisuusrajat, M-kertoimet	Huomautukset
				Vaaraluokka- ja kategoriakoodi(t)	Vaara- lausekekoodi(t)	Varoitusmerkki, huomiosanakoodi(t)	Vaaralausekekoodi(t)	Täydentävä(t) vaaralausekekoodit		
607-030-00-9	propyl propionate	203-389-7	106-36-5	Flam. Liq. 3 Acute Tox. 4(*)	H226 H332	GHS02 GHS07 Wng	H226 H332			
607-031-00-4	butyl butyrate	203-656-8	109-21-7	Flam. Liq. 3	H226	GHS02 Wng	H226			C
607-032-00-X	ethyl acrylate	205-438-8	140-88-5	Flam. Liq. 2 Acute Tox. 4(*) Acute Tox. 4(*) Acute Tox. 4(*) Eye Irrit. 2 STOT SE 3 Skin Irrit. 2 Skin Sens. 1	H225 H332 H312 H302 H319 H335 H315 H317	GHS02 GHS07 Dgr	H225 H332 H312 H302 H319 H335 H315 H317		Skin Irrit. 2; H315: C ≥ 5 % Eye Irrit. 2; H319: C ≥ 5 % STOT SE 3; H335: C ≥ 5 %	D
607-033-00-5	*n*-butyl methacrylate	202-615-1	97-88-1	Flam. Liq. 3 Eye Irrit. 2 STOT SE 3 Skin Irrit. 2 Skin Sens. 1	H226 H319 H335 H315 H317	GHS02 GHS07 Wng	H226 H319 H335 H315 H317			D
607-034-00-0	methyl acrylate; methyl propenoate	202-500-6	96-33-3	Flam. Liq. 2 Acute Tox. 4(*) Acute Tox. 4(*) Acute Tox. 4(*) Eye Irrit. 2 STOT SE 3 Skin Irrit. 2 Skin Sens. 1	H225 H332 H312 H302 H319 H335 H315 H317	GHS02 GHS07 Dgr	H225 H332 H312 H302 H319 H335 H315 H317			D
607-035-00-6	methyl methacrylate; methyl 2-methylprop-2-enoate; methyl 2-methylpropenoate	201-297-1	80-62-6	Flam. Liq. 2 STOT SE 3 Skin Irrit. 2 Skin Sens. 1	H225 H335 H315 H317	GHS02 GHS07 Dgr	H225 H335 H315 H317			D

▼B

Indeksinumero	Kansainvälinen kemiallinen yksilöinti	EY-numero	CAS-numero	Luokitus		Merkinnät			Erityiset pitoisuusrajat, M-kertoimet	Huomautukset
				Vaaraluokka- ja kategoriakoodi(t)	Vaara- lausekekoodi(t)	Varoitusmerkki, huomiosanakoodi(t)	Vaaralausekekoodi(t)	Täydentävä(t) vaaralausekekoodit		
607-036-00-1	2-methoxyethyl acetate; methylglycol acetate	203-772-9	110-49-6	Repr. 1B Acute Tox. 4(*) Acute Tox. 4(*) Acute Tox. 4(*)	H360FD H332 H312 H302	GHS08 GHS07 Dgr	H360FD H332 H312 H302			

▼M1

607-037-00-7	2-ethoxyethyl acetate; ethylglycol acetate	203-839-2	111-15-9	Flam. Liq. 3 Repr. 1B Acute Tox. 4 * Acute Tox. 4 * Acute Tox. 4 *	H226 H360FD H332 H312 H302	GHS02 GHS08 GHS07 Dgr	H226 H360FD H332 H312 H302			

▼B

607-038-00-2	2-butoxyethyl acetate; butylglycol acetate	203-933-3	112-07-2	Acute Tox. 4(*) Acute Tox. 4(*)	H332 H312	GHS07 Wng	H332 H312			
607-039-00-8	2,4-D (ISO); 2,4-dichlorophenoxyacetic acid	202-361-1	94-75-7	Acute Tox. 4(*) STOT SE 3 Eye Dam. 1 Skin Sens. 1 Aquatic Chronic 3	H302 H335 H318 H317 H412	GHS05 GHS07 Dgr	H302 H335 H318 H317 H412			
607-040-00-3	salts of 2,4-D	—	—	Acute Tox. 4(*) Eye Dam. 1 Skin Sens. 1 Aquatic Chronic 2	H302 H318 H317 H411	GHS05 GHS07 GHS09 Dgr	H302 H318 H317 H411			A
607-041-00-9	2,4,5-T (ISO); 2,4,5-trichlorophenoxy acetic acid	202-273-3	93-76-5	Acute Tox. 4(*) Eye Irrit. 2 STOT SE 3 Skin Irrit. 2 Aquatic Acute 1 Aquatic Chronic 1	H302 H319 H335 H315 H400 H410	GHS07 GHS09 Wng	H302 H319 H335 H315 H410			

▼B

Indeksinumero	Kansainvälinen kemiallinen yksilöinti	EY-numero	CAS-numero	Luokitus		Merkinnät			Erityiset pitoisuusrajat, M-kertoimet	Huomautukset
				Vaaraluokka- ja kategoriakoodi(t)	Vaara- lausekekoodi(t)	Varoitusmerkki, huomiosanakoodi(t)	Vaaralausekekoodi(t)	Täydentävä(t) vaaralausekekoodit		
607-042-00-4	salts and esters of 2,4,5-T; salts and esters of 2,4,5-trichlorophenoxy acetic acid	—	—	Acute Tox. 4(*) Eye Irrit. 2 STOT SE 3 Skin Irrit. 2 Aquatic Acute 1 Aquatic Chronic 1	H302 H319 H335 H315 H400 H410	GHS07 GHS09 Wng	H302 H319 H335 H315 H410			A
607-043-00-X	dicamba (ISO); 2,5-dichloro-6-methoxybenzoic acid; 3,6-dichloro-2-methoxybenzoic acid	217-635-6	1918-00-9	Acute Tox. 4(*) Eye Dam. 1 Aquatic Chronic 3	H302 H318 H412	GHS05 GHS07 Dgr	H302 H318 H412			
607-044-00-5	3,6-dichloro-*o*-anisic acid, compound with dimethylamine (1:1); [1] potassium 3,6-dichloro-*o*-anisate [2]	218-951-7 [1] 233-002-7 [2]	2300-66-5 [1] 10007-85-9 [2]	Eye Irrit. 2 Aquatic Chronic 3	H319 H412	GHS07 Wng	H319 H412			
607-045-00-0	dichlorprop (ISO); 2-(2,4-dichlorophenoxy) propionic acid	204-390-5	120-36-5	Acute Tox. 4(*) Acute Tox. 4(*) Skin Irrit. 2 Eye Dam. 1	H312 H302 H315 H318	GHS05 GHS07 Dgr	H312 H302 H315 H318			
607-046-00-6	salts of dichlorprop	—	—	Acute Tox. 4(*) Acute Tox. 4(*) Acute Tox. 4(*)	H332 H312 H302	GHS07 Wng	H332 H312 H302			A
607-047-00-1	fenoprop (ISO); 2-(2,4,5-trichlorophenoxy)propionic acid	202-271-2	93-72-1	Acute Tox. 4(*) Skin Irrit. 2 Aquatic Acute 1 Aquatic Chronic 1	H302 H315 H400 H410	GHS07 GHS09 Wng	H302 H315 H410			

▼B

Indeksinumero	Kansainvälinen kemiallinen yksilöinti	EY-numero	CAS-numero	Luokitus		Merkinnät			Erityiset pitoisuusrajat, M-kertoimet	Huomautukset
				Vaaraluokka- ja kategoriakoodi(t)	Vaara- lausekekoodi(t)	Varoitusmerkki, huomiosanakoodi(t)	Vaaralausekekoodi(t)	Täydentävä(t) vaaralausekekoodit		
607-048-00-7	salts of fenoprop; salts of 2-(2,4,5-trichlorophenoxy)propionic acid	—	—	Acute Tox. 4(*) Acute Tox. 4(*) Acute Tox. 4(*) Aquatic Acute 1 Aquatic Chronic 1	H332 H312 H302 H400 H410	GHS07 GHS09 Wng	H332 H312 H302 H410			A
607-049-00-2	mecoprop (ISO); 2-(4-chloro-*o*-tolyloxy) propionic acid; (*RS*)-2-(4-chloro-*o*-tolyloxy)propionic acid; [1] 2-(4-chloro-2-methylphenoxy)propionic acid [2]	230-386-8 [1] 202-264-4 [2]	7085-19-0 [1] 708519-0 [2]	Acute Tox. 4(*) Skin Irrit. 2 Eye Dam. 1 Aquatic Acute 1 Aquatic Chronic 1	H302 H315 H318 H400 H410	GHS05 GHS07 GHS09 Dgr	H302 H315 H318 H410		M=100	
607-050-00-8	salts of mecoprop	—	—	Acute Tox. 4(*) Skin Irrit. 2 Eye Dam. 1 Aquatic Acute 1 Aquatic Chronic 1	H302 H315 H318 H400 H410	GHS05 GHS07 GHS09 Dgr	H302 H315 H318 H410			A
▼M1 607-051-00-3	MCPA (ISO); 4-chloro-*o*-tolyloxyacetic acid	202-360-6	94-74-6	Acute Tox. 4 * Skin Irrit. 2 Eye Dam. 1 Aquatic Acute 1 Aquatic Chronic 1	H302 H315 H318 H400 H410	GHS05 GHS07 GHS09 Dgr	H302 H315 H318 H410			
607-052-00-9	salts and esters of MCPA	—	—	Acute Tox. 4 * Acute Tox. 4 * Acute Tox. 4 * Aquatic Acute 1 Aquatic Chronic 1	H332 H312 H302 H400 H410	GHS07 GHS09 Wng	H332 H312 H302 H410			A

▼B

Indeksinumero	Kansainvälinen kemiallinen yksilöinti	EY-numero	CAS-numero	Luokitus		Merkinnät			Erityiset pitoisuusrajat, M-kertoimet	Huomautukset
				Vaaraluokka- ja kategoriakoodi(t)	Vaara- lausekekoodi(t)	Varoitusmerkki, huomiosanakoodi(t)	Vaaralausekekoodi(t)	Täydentävä(t) vaaralausekekoodit		
607-053-00-4	MCPB (ISO); 4-(4-chloro-*o*-tolyloxy) butyric acid	202-365-3	94-81-5	Aquatic Acute 1 Aquatic Chronic 1	H400 H410	GHS09 Wng	H410			
607-054-00-X	salts and esters of MCPB	—	—	Acute Tox. 4(*)	H302	GHS07 Wng	H302			A
607-055-00-5	endothal-sodium (ISO); disodium 7-oxabicyclo(2,2,1)heptane-2,3-dicarboxylate	204-959-8	129-67-9	Acute Tox. 3(*) Acute Tox. 4(*) Eye Irrit. 2 STOT SE 3 Skin Irrit. 2	H301 H312 H319 H335 H315	GHS06 Dgr	H301 H312 H319 H335 H315			
607-056-00-0	warfarin (ISO); [1] (*S*)-4-hydroxy-3-(3-oxo-1-phenylbutyl)-2-benzopyrone; [2] (*R*)-4-hydroxy-3-(3-oxo-1-phenylbutyl)-2-benzopyrone [3]	201-377-6 [1] 226-907-3 [2] 226-908-9 [3]	81-81-2 [1] 5543-57-7 [2] 5543-58-8 [3]	Repr. 1A STOT RE 1 Aquatic Chronic 3	H360D(***) H372(**) H412	GHS08 Dgr	H360D(***) H372(**) H412			
607-057-00-6	coumachlor (ISO); 3-[1-(4-chlorophenyl)-3-oxobutyl]-4-hydroxycoumarin	201-378-1	81-82-3	STOT RE 2(*) Aquatic Chronic 3	H373(**) H412	GHS08 Wng	H373(**) H412			
607-058-00-1	coumafuryl (ISO); fumarin; (*RS*)-3-(1-(2-furyl)-3-oxobutyl)4-hydroxycoumarin; 4-hydroxy-3-[3-oxo-1-(2-furyl) butyl]coumarin	204-195-5	117-52-2	Acute Tox. 3(*) STOT RE 1 Aquatic Chronic 3	H301 H372(**) H412	GHS06 GHS08 Dgr	H301 H372(**) H412			
607-059-00-7	coumatetralyl; 4-hydroxy-3-(1,2,3,4-tetrahydro-1-naphthyl)coumarin	227-424-0	5836-29-3	Acute Tox. 1 Acute Tox. 2(*) STOT RE 1 Aquatic Chronic 3	H310 H300 H372(**) H412	GHS06 GHS08 Dgr	H310 H300 H372(**) H412			

▼B

Indeksinumero	Kansainvälinen kemiallinen yksilöinti	EY-numero	CAS-numero	Luokitus		Merkinnät			Erityiset pitoisuusrajat, M-kertoimet	Huomautukset
				Vaaraluokka- ja kategoriakoodi(t)	Vaara- lausekekoodi(t)	Varoitusmerkki, huomiosanakoodi(t)	Vaaralausekekoodi(t)	Täydentävä(t) vaaralausekekoodit		
607-060-00-2	dicoumarol; 4,4'-dihydroxy-3,3'-methylene-bis(2*H*-chromen-2-one)	200-632-9	66-76-2	STOT RE 1 Acute Tox. 4(*) Aquatic Chronic 2	H372(**) H302 H411	GHS08 GHS07 GHS09 Dgr	H372(**) H302 H411			
607-061-00-8	acrylic acid; prop-2-enoic acid	201-177-9	79-10-7	Flam. Liq. 3 Acute Tox. 4(*) Acute Tox. 4(*) Acute Tox. 4(*) Skin Corr. 1A Aquatic Acute 1	H226 H332 H312 H302 H314 H400	GHS02 GHS05 GHS07 GHS09 Dgr	H226 H332 H312 H302 H314 H400		STOT SE 3; H335: C ≥ 1 %	D
607-062-00-3	*n*-butyl acrylate	205-480-7	141-32-2	Flam. Liq. 3 Eye Irrit. 2 STOT SE 3 Skin Irrit. 2 Skin Sens. 1	H226 H319 H335 H315 H317	GHS02 GHS07 Wng	H226 H319 H335 H315 H317			D
607-063-00-9	isobutyric acid	201-195-7	79-31-2	Acute Tox. 4(*) Acute Tox. 4(*)	H312 H302	GHS07 Wng	H312 H302			
607-064-00-4	benzyl chloroformate	207-925-0	501-53-1	Skin Corr. 1B Aquatic Acute 1 Aquatic Chronic 1	H314 H400 H410	GHS05 GHS09 Dgr	H314 H410		STOT SE 3; H335: C ≥ 5 %	

▼M1

607-065-00-X	bromoacetic acid	201-175-8	79-08-3	Acute Tox. 3 * Acute Tox. 3 * Acute Tox. 3 * Skin Corr. 1A Skin Sens. 1 Aquatic Acute 1	H331 H311 H301 H314 H317 H400	GHS06 GHS05 GHS09 Dgr	H331 H311 H301 H314 H317 H400			

▼B

Indeksinumero	Kansainvälinen kemiallinen yksilöinti	EY-numero	CAS-numero	Luokitus		Merkinnät			Erityiset pitoisuusrajat, M-kertoimet	Huomautukset
				Vaaraluokka- ja kategoriakoodi(t)	Vaara- lausekekoodi(t)	Varoitusmerkki, huomiosanakoodi(t)	Vaaralausekekoodi(t)	Täydentävä(t) vaaralausekekoodit		
607-066-00-5	dichloroacetic acid	201-207-0	79-43-6	Skin Corr. 1A Aquatic Acute 1	H314 H400	GHS05 GHS09 Dgr	H314 H400			
607-067-00-0	dichloroacetyl chloride	201-199-9	79-36-7	Skin Corr. 1A Aquatic Acute 1	H314 H400	GHS05 GHS09 Dgr	H314 H400			
607-068-00-6	iodoacetic acid	200-590-1	64-69-7	Acute Tox. 3(*) Skin Corr. 1A	H301 H314	GHS06 GHS05 Dgr	H301 H314			
607-069-00-1	ethyl bromoacetate	203-290-9	105-36-2	Acute Tox. 2(*) Acute Tox. 1 Acute Tox. 2(*)	H330 H310 H300	GHS06 Dgr	H330 H310 H300			
607-070-00-7	ethyl chloroacetate	203-294-0	105-39-5	Acute Tox. 3(*) Acute Tox. 3(*) Acute Tox. 3(*) Aquatic Acute 1	H331 H311 H301 H400	GHS06 GHS09 Dgr	H331 H311 H301 H400			
607-071-00-2	ethyl methacrylate	202-597-5	97-63-2	Flam. Liq. 2 Eye Irrit. 2 STOT SE 3 Skin Irrit. 2 Skin Sens. 1	H225 H319 H335 H315 H317	GHS02 GHS07 Dgr	H225 H319 H335 H315 H317			D
607-072-00-8	2-hydroxyethyl acrylate	212-454-9	818-61-1	Acute Tox. 3(*) Skin Corr. 1B Skin Sens. 1 Aquatic Acute 1	H311 H314 H317 H400	GHS06 GHS05 GHS09 Dgr	H311 H314 H317 H400		(*) Skin Sens. 1; H317: C ≥ 0,2 %	D
607-073-00-3	4-CPA (ISO); 4-chlorophenoxyacetic acid	204-581-3	122-88-3	Acute Tox. 4(*)	H302	GHS07 Wng	H302			

▼B

Indeksinumero	Kansainvälinen kemiallinen yksilöinti	EY-numero	CAS-numero	Luokitus		Merkinnät			Erityiset pitoisuusrajat, M-kertoimet	Huomautukset
				Vaaraluokka- ja kategoriakoodi(t)	Vaara- lausekekoodi(t)	Varoitusmerkki, huomiosanakoodi(t)	Vaaralausekekoodi(t)	Täydentävä(t) vaaralausekekoodit		
607-074-00-9	chlorfenac(ISO); 2,3,6-trichlorophenylacetic acid	201-599-3	85-34-7	Acute Tox. 4(*) Aquatic Chronic 2	H302 H411	GHS07 GHS09 Wng	H302 H411			
607-075-00-4	chlorfenprop-methyl; methyl 2-chloro-3-(4-chlorophenyl)propionate	238-413-5	14437-17-3	Acute Tox. 4(*) Acute Tox. 4(*) Aquatic Acute 1 Aquatic Chronic 1	H312 H302 H400 H410	GHS07 GHS09 Wng	H312 H302 H410			
607-076-00-X	dodine(ISO); dodecylguanidinium acetate	219-459-5	2439-10-3	Acute Tox. 4(*) Eye Irrit. 2 Skin Irrit. 2 Aquatic Acute 1 Aquatic Chronic 1	H302 H319 H315 H400 H410	GHS07 GHS09 Wng	H302 H319 H315 H410			
607-077-00-5	erbon (ISO); 2-(2,4,5-trichlorophenoxy)ethyl 2,2-dichloropropionate	—	136-25-4	Acute Tox. 4(*) Aquatic Chronic 2	H302 H411	GHS07 GHS09 Wng	H302 H411			
607-078-00-0	fluenetil (ISO); 2-fluoroethyl biphenyl-4-ylacetate	—	4301-50-2	Acute Tox. 1 Acute Tox. 2(*)	H310 H300	GHS06 Dgr	H310 H300			
607-079-00-6	kelevan (ISO); ethyl 5-(perchloro-5-hydroxypentacyclo[5,3,0,$0^{2,6}$,$0^{3,9}$,$0^{4,8}$]decan-5-yl)-4-oxopentanoate; ethyl 5-(1,2,3,5,6,7,8,9,10,10-decachloro-4-hydroxypentacyclo(5,2,1,$0^{2,6}$,$0^{3,9}$,$0^{5,8}$)dec-4-yl)-4-oxovalerate	—	4234-79-1	Acute Tox. 3(*) Acute Tox. 4(*) Aquatic Chronic 2	H311 H302 H411	GHS06 GHS09 Dgr	H311 H302 H411			

▼B

Indeksinumero	Kansainvälinen kemiallinen yksilöinti	EY-numero	CAS-numero	Luokitus		Merkinnät			Erityiset pitoisuusrajat, M-kertoimet	Huomautukset
				Vaaraluokka- ja kategoriakoodi(t)	Vaara- lausekekoodi(t)	Varoitusmerkki, huomiosanakoodi(t)	Vaaralausekekoodi(t)	Täydentävä(t) vaaralausekekoodit		
607-080-00-1	chloroacetyl chloride	201-171-6	79-04-9	Acute Tox. 3(*) Acute Tox. 3(*) Acute Tox. 3(*) STOT RE 1 Skin Corr. 1A Aquatic Acute 1	H331 H311 H301 H372(**) H314 H400	GHS06 GHS08 GHS05 GHS09 Dgr	H331 H311 H301 H372(**) H314 H400	EUH014 EUH029		
607-081-00-7	fluoroacetic acid	205-631-7	144-49-0	Acute Tox. 2(*) Aquatic Acute 1	H300 H400	GHS06 GHS09 Dgr	H300 H400			
607-082-00-2	fluoroacetates, soluble	—	—	Acute Tox. 2(*) Aquatic Acute 1	H300 H400	GHS06 GHS09 Dgr	H300 H400			A
607-083-00-8	2,4-DB (ISO); 4-(2,4-dichlorophenoxy)butyric acid	202-366-9	94-82-6	Acute Tox. 4(*) Aquatic Chronic 2	H302 H411	GHS07 GHS09 Wng	H302 H411			
607-084-00-3	salts of 2,4-DB	—	—	Acute Tox. 4(*) Eye Dam. 1 Aquatic Chronic 2	H302 H318 H411	GHS05 GHS07 GHS09 Dgr	H302 H318 H411			A
▼M1 607-085-00-9	benzyl benzoate	204-402-9	120-51-4	Acute Tox. 4 * Aquatic Chronic 2	H302 H411	GHS07 GHS09 Wng	H302 H411			
▼B 607-086-00-4	diallyl phthalate	205-016-3	131-17-9	Acute Tox. 4(*) Aquatic Acute 1 Aquatic Chronic 1	H302 H400 H410	GHS07 GHS09 Wng	H302 H410			

▼B

Indeksinumero	Kansainvälinen kemiallinen yksilöinti	EY-numero	CAS-numero	Luokitus		Merkinnät			Erityiset pitoisuusrajat, M-kertoimet	Huomautukset
				Vaaraluokka- ja kategoriakoodi(t)	Vaara- lausekekoodi(t)	Varoitusmerkki, huomiosanakoodi(t)	Vaaralausekekoodi(t)	Täydentävä(t) vaaralausekekoodit		
607-088-00-5	methacrylic acid; 2-methylpropenoic acid	201-204-4	79-41-4	Acute Tox. 4(*) Acute Tox. 4(*) Skin Corr. 1A	H312 H302 H314	GHS05 GHS07 Dgr	H312 H302 H314		STOT SE 3; H335: C ≥ 1 %	D
607-089-00-0	propionic acid ... %	201-176-3	79-09-4	Skin Corr. 1B	H314	GHS05 Dgr	H314		Skin Corr. 1B; H314: C ≥ 25 % Skin Irrit. 2; H319: 10 % ≤ C < 25 % Eye Irrit. 2; H319: 10 % ≤ C < 25 % STOT SE 3; H335: C ≥ 10 %	B
607-090-00-6	thioglycolic acid	200-677-4	68-11-1	Acute Tox. 3(*) Acute Tox. 3(*) Acute Tox. 3(*) Skin Corr. 1B	H331 H311 H301 H314	GHS06 GHS05 Dgr	H331 H311 H301 H314		(*)	
607-091-00-1	trifluoroacetic acid . . . %	200-929-3	76-05-1	Acute Tox. 4(*)	H332	GHS05	H332		(*)	B
				Skin Corr. 1A Aquatic Chronic 3	H314 H412	GHS07 Dgr	H314 H412			
607-092-00-7	methyl lactate; [1] methyl (±)-lactate; [2] methyl (*R*)-lactate; [3] methyl (*S*)-(-)-lactate [4]	208-930-0 [1] 218-449-8 [2] 241-420-6 [3] 248-704-9 [4]	547-64-8 [1] 2155-30-8 [2] 17392-83-5 [3] 27871-49-4 [4]	Flam. Liq. 3 Eye Irrit. 2 STOT SE 3	H226 H319 H335	GHS02 GHS07 Wng	H226 H319 H335			C
607-093-00-2	propionyl chloride	201-170-0	79-03-8	Flam. Liq. 2 Skin Corr. 1B	H225 H314	GHS02 GHS05 Dgr	H225 H314	EUH014		B D

▼B

Indeksinumero	Kansainvälinen kemiallinen yksilöinti	EY-numero	CAS-numero	Luokitus		Merkinnät			Erityiset pitoisuusrajat, M-kertoimet	Huomautukset
				Vaaraluokka- ja kategoriakoodi(t)	Vaara- lausekekoodi(t)	Varoitusmerkki, huomiosanakoodi(t)	Vaaralausekekoodi(t)	Täydentävä(t) vaaralausekekoodit		
607-094-00-8	peracetic acid . . . %	201-186-8	79-21-0	Flam. Liq. 3 Org. Perox. D (**)(**) Acute Tox. 4(*) Acute Tox. 4(*) Acute Tox. 4(*) Skin Corr. 1A Aquatic Acute 1	H226 H242 H332 H312 H302 H314 H400	GHS02 GHS05 GHS07 GHS09 Dgr	H226 H242 H332 H312 H302 H314 H400		(*) STOT SE 3; H335: C ≥ 1 %	B D
▼M1 607-095-00-3	maleic acid	203-742-5	110-16-7	Acute Tox. 4 * Eye Irrit. 2 STOT SE 3 Skin Irrit. 2 Skin Sens. 1	H302 H319 H335 H315 H317	GHS07 Wng	H302 H319 H335 H315 H317		Skin Sens. 1; H317: C ≥ 0,1 %	
▼B 607-096-00-9	maleic anhydride	203-571-6	108-31-6	Acute Tox. 4(*) Skin Corr. 1B Resp. Sens. 1 Skin Sens. 1	H302 H314 H334 H317	GHS08 GHS05 GHS07 Dgr	H302 H314 H334 H317			
607-097-00-4	benzene-1,2,4-tricarboxylic acid 1,2-anhydride; trimellitic anhydride	209-008-0	552-30-7	STOT SE 3 Eye Dam. 1 Resp. Sens. 1 Skin Sens. 1	H335 H318 H334 H317	GHS08 GHS05 GHS07 Dgr	H335 H318 H334 H317			
607-098-00-X	benzene-1,2:4,5-tetracarboxylic dianhydride; benzene-1,2:4,5-tetracarboxylic dianhydride; pyromellitic dianhydride	201-898-9	89-32-7	Eye Dam. 1 Resp. Sens. 1 Skin Sens. 1	H318 H334 H317	GHS08 GHS05 Dgr	H318 H334 H317			

▼B

Indeksinumero	Kansainvälinen kemiallinen yksilöinti	EY-numero	CAS-numero	Luokitus		Merkinnät			Erityiset pitoisuusrajat, M-kertoimet	Huomautukset
				Vaaraluokka- ja kategoriakoodi(t)	Vaara- lausekekoodi(t)	Varoitusmerkki, huomiosanakoodi(t)	Vaaralausekekoodi(t)	Täydentävä(t) vaaralausekekoodit		
607-099-00-5	1,2,3,6-tetrahydrophthalic anhydride; [1] *cis*-1,2,3,6-tetrahydrophthalic anhydride; [2] 3,4,5,6-tetrahydrophthalic anhydride; [3] tetrahydrophthalic anhydride [4]	201-605-4 [1] 213-308-7 [2] 219-374-3 [3] 247-570-9 [4]	85-43-8 [1] 935-79-5 [2] 2426-02-0 [3] 26266-63-7 [4]	Eye Dam. 1 Resp. Sens. 1 Skin Sens. 1 Aquatic Chronic 3	H318 H334 H317 H412	GHS08 GHS05 Dgr	H318 H334 H317 H412			C
607-100-00-9	benzophenone-3,3',4,4'-tetracarboxylic dianhydride; 4,4'-carbonyldi(phthalic anhydride)	219-348-1	2421-28-5	Eye Irrit. 2 STOT SE 3	H319 H335	GHS07 Wng	H319 H335		Eye Irrit. 2; H319: C ≥ 1 % STOT SE 3; H335: C ≥ 1 %	
607-101-00-4	1,4,5,6,7,7-hexachlorobicyclo [2,2,1]hept-5-ene-2,3-dicarboxylic anhydride chlorendic anhydride	204-077-3	115-27-5	Eye Irrit. 2 STOT SE 3 Skin Irrit. 2	H319 H335 H315	GHS07 Wng	H319 H335 H315		Skin Irrit. 2; H315: C ≥ 1 % Eye Irrit. 2; H319: C ≥ 1 % STOT SE 3; H335: C ≥ 1 %	
607-102-00-X	cyclohexane-1,2-dicarboxylic anhydride; [1] *cis*-cyclohexane-1,2-dicarboxylic anhydride; [2] *trans*-cyclohexane-1,2-dicarboxylic anhydride [3]	201-604-9 [1] 236-086-3 [2] 238-009-9 [3]	85-42-7 [1] 13149-00-3 [2] 14166-21-3 [3]	Eye Dam. 1 Resp. Sens. 1 Skin Sens. 1	H318 H334 H317	GHS08 GHS05 Dgr	H318 H334 H317			C
▼M1 607-103-00-5	succinic anhydride	203-570-0	108-30-5	Acute Tox. 4 * Eye Irrit. 2 STOT SE 3	H302 H319 H335	GHS07 Wng	H302 H319 H335		* Eye Irrit. 2; H319: C ≥ 1 % STOT SE 3; H335: C ≥ 1 %	

▼B

Indeksinumero	Kansainvälinen kemiallinen yksilöinti	EY-numero	CAS-numero	Luokitus		Merkinnät			Erityiset pitoisuusrajat, M-kertoimet	Huomautukset
				Vaaraluokka- ja kategoriakoodi(t)	Vaara- lausekekoodi(t)	Varoitusmerkki, huomiosanakoodi(t)	Vaaralausekekoodi(t)	Täydentävä(t) vaaralausekekoodit		
607-104-00-0	cyclopentane-1,2,3,4-tetracarboxylic dianhydride	227-964-7	6053-68-5	Eye Irrit. 2 STOT SE 3	H319 H335	GHS07 Wng	H319 H335		Eye Irrit. 2; H319: C ≥ 1 % STOT SE 3; H335: C ≥ 1 %	
607-105-00-6	8,9,10-trinorborn-5-ene-2,3-dicarboxylic anhydride; [1] 1,2,3,6-tetrahydro-3,6-methanophthalic anhydride; [2] (1α,2α,3β,6β)-1,2,3,6-tetrahydro-3,6-methanophthalic anhydride [3]	204-957-7 [1] 212-557-9 [2] 220-384-5 [3]	129-64-6 [1] 826-62-0 [2] 2746-19-2 [3]	Eye Dam. 1 Resp. Sens. 1 Skin Sens. 1	H318 H334 H317	GHS08 GHS05 Dgr	H318 H334 H317			C
607-106-00-1	8,9-dinorborn-5-ene-2,3-dicarboxylic anhydride	—	123748-85-6	Acute Tox. 4(*) Eye Irrit. 2 STOT SE 3 Skin Irrit. 2 Resp. Sens. 1	H302 H319 H335 H315 H334	GHS08 GHS07 Dgr	H302 H319 H335 H315 H334		STOT SE 3; H335: C ≥ 10 %	C
607-107-00-7	2-ethylhexyl acrylate	203-080-7	103-11-7	STOT SE 3 Skin Irrit. 2 Skin Sens. 1	H335 H315 H317	GHS07 Wng	H335 H315 H317			D
607-108-00-2	2-hydroxy-1-methylethylacrylate; [1] 2-hydroxypropylacrylate; [2] acrylic acid, monoester with propane-1,2-diol [3]	220-852-9 [1] 213-663-8 [2] 247-118-0 [3]	2918-23-2 [1] 999-61-1 [2] 25584-83-2 [3]	Acute Tox. 3(*) Acute Tox. 3(*) Acute Tox. 3(*) Skin Corr. 1B Skin Sens. 1	H331 H311 H301 H314 H317	GHS06 GHS05 Dgr	H331 H311 H301 H314 H317		(*) Skin Sens. 1; H317: C ≥ 0,2 %	C D
607-109-00-8	hexamethylene diacrylate; hexane-1,6-diol diacrylate	235-921-9	13048-33-4	Eye Irrit. 2 Skin Irrit. 2 Skin Sens. 1	H319 H315 H317	GHS07 Wng	H319 H315 H317			D

▼B

Indeksinumero	Kansainvälinen kemiallinen yksilöinti	EY-numero	CAS-numero	Luokitus		Merkinnät			Erityiset pitoisuusrajat, M-kertoimet	Huomautukset
				Vaaraluokka- ja kategoriakoodi(t)	Vaara- lausekekoodi(t)	Varoitusmerkki, huomiosanakoodi(t)	Vaaralausekekoodi(t)	Täydentävä(t) vaaralausekekoodit		
607-110-00-3	pentaerythritol triacrylate	222-540-8	3524-68-3	Eye Irrit. 2 Skin Irrit. 2 Skin Sens. 1	H319 H315 H317	GHS07 Wng	H319 H315 H317			D
607-111-00-9	2,2-bis(acryloyloxymethyl)butyl acrylate; trimethylolpropane triacrylate	239-701-3	15625-89-5	Eye Irrit. 2 Skin Irrit. 2 Skin Sens. 1	H319 H315 H317	GHS07 Wng	H319 H315 H317			D
607-112-00-4	2,2-dimethyltrimethylene diacrylate; neopentyl glycol diacrylate	218-741-5	2223-82-7	Acute Tox. 3(*) Eye Irrit. 2 Skin Irrit. 2 Skin Sens. 1	H311 H319 H315 H317	GHS06 Dgr	H311 H319 H315 H317		(*)	D
607-113-00-X	isobutyl methacrylate	202-613-0	97-86-9	Flam. Liq. 3 Eye Irrit. 2 STOT SE 3 Skin Irrit. 2 Skin Sens. 1 Aquatic Acute 1	H226 H319 H335 H315 H317 H400	GHS02 GHS07 GHS09 Wng	H226 H319 H335 H315 H317 H400			D
607-114-00-5	ethylene dimethacrylate	202-617-2	97-90-5	STOT SE 3 Skin Sens. 1	H335 H317	GHS07 Wng	H335 H317		STOT SE 3; H335: C ≥ 10 %	D
607-115-00-0	isobutyl acrylate	203-417-8	106-63-8	Flam. Liq. 3 Acute Tox. 4(*) Acute Tox. 4(*) Skin Irrit. 2 Skin Sens. 1	H226 H332 H312 H315 H317	GHS02 GHS07 Wng	H226 H332 H312 H315 H317			D
607-116-00-6	cyclohexyl acrylate	221-319-3	3066-71-5	STOT SE 3 Skin Irrit. 2 Aquatic Chronic 2	H335 H315 H411	GHS07 GHS09 Wng	H335 H315 H411		STOT SE 3; H335: C ≥ 10 %	D

▼B

Indeksinumero	Kansainvälinen kemiallinen yksilöinti	EY-numero	CAS-numero	Luokitus		Merkinnät			Erityiset pitoisuusrajat, M-kertoimet	Huomautukset
				Vaaraluokka- ja kategoriakoodi(t)	Vaara- lausekekoodi(t)	Varoitusmerkki, huomiosanakoodi(t)	Vaaralausekekoodi(t)	Täydentävä(t) vaaralausekekoodit		
607-117-00-1	2,3-epoxypropyl acrylate; glycidyl acrylate	203-440-3	106-90-1	Acute Tox. 3(*) Acute Tox. 3(*) Acute Tox. 3(*) Skin Corr. 1B Skin Sens. 1	H331 H311 H301 H314 H317	GHS06 GHS05 Dgr	H331 H311 H301 H314 H317		(*) Skin Sens. 1; H317: C ≥ 0,2 %	D
607-118-00-7	1-methyltrimethylene diacrylate; 1,3-butylene glycol diacrylate	243-105-9	19485-03-1	Acute Tox. 4(*) Skin Corr. 1B Skin Sens. 1	H312 H314 H317	GHS05 GHS07 Dgr	H312 H314 H317			D
607-119-00-2	tetramethylene diacrylate; 1,4-butyleneglycol diacrylate	213-979-6	1070-70-8	Acute Tox. 4(*) Skin Corr. 1B Skin Sens. 1	H312 H314 H317	GHS05 GHS07 Dgr	H312 H314 H317			D
607-120-00-8	2,2'-oxydiethyl diacrylate; diethylene glycol diacrylate	223-791-6	4074-88-8	Acute Tox. 3(*) Eye Irrit. 2 Skin Irrit. 2 Skin Sens. 1	H311 H319 H315 H317	GHS06 Dgr	H311 H319 H315 H317		(*) Skin Sens. 1; H317: C ≥ 0,2 %	D
607-121-00-3	8,9,10-trinorborn-2-yl acrylate	—	10027-06-2	Acute Tox. 4(*) Skin Irrit. 2 Skin Sens. 1	H312 H315 H317	GHS07 Wng	H312 H315 H317			D
607-122-00-9	pentaerythritol tetraacrylate	225-644-1	4986-89-4	Eye Irrit. 2 Skin Irrit. 2 Skin Sens. 1	H319 H315 H317	GHS07 Wng	H319 H315 H317			D
607-123-00-4	2,3-epoxypropyl methacrylate; glycidyl methacrylate	203-441-9	106-91-2	Acute Tox. 4(*) Acute Tox. 4(*) Acute Tox. 4(*) Eye Irrit. 2 Skin Irrit. 2 Skin Sens. 1	H332 H312 H302 H319 H315 H317	GHS07 Wng	H332 H312 H302 H319 H315 H317			D

▼B

Indeksinumero	Kansainvälinen kemiallinen yksilöinti	EY-numero	CAS-numero	Luokitus		Merkinnät			Erityiset pitoisuusrajat, M-kertoimet	Huomautukset
				Vaaraluokka- ja kategoriakoodi(t)	Vaara- lausekekoodi(t)	Varoitusmerkki, huomiosanakoodi(t)	Vaaralausekekoodi(t)	Täydentävä(t) vaaralausekekoodit		
607-124-00-X	2-hydroxyethyl methacrylate	212-782-2	868-77-9	Eye Irrit. 2 Skin Irrit. 2 Skin Sens. 1	H319 H315 H317	GHS07 Wng	H319 H315 H317			D
607-125-00-5	2-hydroxypropyl methacrylate; [1] 3-hydroxypropyl methacrylate [2]	213-090-3 [1] 220-426-2 [2]	923-26-2 [1] 2761-09-3 [2]	Eye Irrit. 2 Skin Sens. 1	H319 H317	GHS07 Wng	H319 H317			C D
607-126-00-0	2,2'-(ethylenedioxy)diethyl diacrylate; triethylene glycol diacrylate	216-853-9	1680-21-3	Eye Irrit. 2 Skin Irrit. 2 Skin Sens. 1	H319 H315 H317	GHS07 Wng	H319 H315 H317			D
607-127-00-6	2-diethylaminoethyl methacrylate	203-275-7	105-16-8	Acute Tox. 4(*) Eye Irrit. 2 Skin Irrit. 2 Skin Sens. 1	H332 H319 H315 H317	GHS07 Wng	H332 H319 H315 H317			D
607-128-00-1	2-*tert*-butylaminoethyl methacrylate	223-228-4	3775-90-4	Eye Irrit. 2 Skin Irrit. 2 Skin Sens. 1	H319 H315 H317	GHS07 Wng	H319 H315 H317			D
607-129-00-7	ethyl lactate; ethyl DL-lactate; [1] ethyl (*S*)-2-hydroxypropionate; ethyl L-lactate; ethyl-(*S*)-lactate [2]	202-598-0 [1] 211-694-1 [2]	97-64-3 [1] 687-47-8 [2]	Flam. Liq. 3 STOT SE 3 Eye Dam. 1	H226 H335 H318	GHS02 GHS05 GHS07 Dgr	H226 H335 H318			C
607-130-00-2	pentyl acetate; [1] isopentyl acetate; [2] 1-methylbutyl acetate; [3] 2-methylbutyl acetat; [4] 2(or 3)-methylbutyl acetate [5]	211-047-3 [1] 204-662-3 [2] 210-946-8 [3] 210-843-8 [4] 282-263-3 [5]	628-63-7 [1] 123-92-2 [2] 626-38-0 [3] 624-41-9 [4] 84145-37-9 [5]	Flam. Liq. 3	H226	GHS02 Wng	H226	EUH066		C

▼B

Indeksinumero	Kansainvälinen kemiallinen yksilöinti	EY-numero	CAS-numero	Luokitus		Merkinnät			Erityiset pitoisuusrajat, M-kertoimet	Huomautukset
				Vaaraluokka- ja kategoriakoodi(t)	Vaara- lausekekoodi(t)	Varoitusmerkki, huomiosanakoodi(t)	Vaaralausekekoodi(t)	Täydentävä(t) vaaralausekekoodit		
607-131-00-8	isopentyl propionate; [1] pentyl propionate; [2] 2-methylbutyl propionate [3]	203-322-1 [1] 210-852-7 [2] 219-449-0 [3]	105-68-0 [1] 624-54-4 [2] 2438-20-2 [3]	Flam. Liq. 3	H226	GHS02 Wng	H226			C
607-132-00-3	2-dimethylaminoethyl methacrylate	220-688-8	2867-47-2	Acute Tox. 4(*) Acute Tox. 4(*) Eye Irrit. 2 Skin Irrit. 2 Skin Sens. 1	H312 H302 H319 H315 H317	GHS07 Wng	H312 H302 H319 H315 H317			D
607-133-00-9	monoalkyl or monoaryl or monoalkylaryl esters of acrylic acid with the exception of those specified elsewhere in this Annex	—	—	Eye Irrit. 2 STOT SE 3 Skin Irrit. 2 Aquatic Chronic 2	H319 H335 H315 H411	GHS07 GHS09 Wng	H319 H335 H315 H411		STOT SE 3; H335: C ≥ 10 %	A
607-134-00-4	monoalkyl or monoaryl or monoalkyaryl esters of methacrylic acid with the exception of those specified elsewhere in this Annex	—	—	Eye Irrit. 2 STOT SE 3 Skin Irrit. 2	H319 H335 H315	GHS07 Wng	H319 H335 H315		STOT SE 3; H335: C ≥ 10 %	A
607-135-00-X	butyric acid	203-532-3	107-92-6	Skin Corr. 1B	H314	GHS05 Dgr	H314			
607-136-00-5	butyryl chloride	205-498-5	141-75-3	Flam. Liq. 2 Skin Corr. 1B	H225 H314	GHS02 GHS05 Dgr	H225 H314			
607-137-00-0	methyl acetoacetate	203-299-8	105-45-3	Eye Irrit. 2	H319	GHS07 Wng	H319			

▼B

Indeksinumero	Kansainvälinen kemiallinen yksilöinti	EY-numero	CAS-numero	Luokitus		Merkinnät			Erityiset pitoisuusrajat, M-kertoimet	Huomautukset
				Vaaraluokka- ja kategoriakoodi(t)	Vaara- lausekekoodi(t)	Varoitusmerkki, huomiosanakoodi(t)	Vaaralausekekoodi(t)	Täydentävä(t) vaaralausekekoodit		
607-138-00-6	butyl chloroformate; chloroformic acid butyl ester	209-750-5	592-34-7	Flam. Liq. 3 Acute Tox. 3(*) Skin Corr. 1B	H226 H331 H314	GHS02 GHS06 GHS05 Dgr	H226 H331 H314			
607-139-00-1	2-chloropropionic acid	209-952-3	598-78-7	Acute Tox. 4(*) Skin Corr. 1A	H302 H314	GHS05 GHS07 Dgr	H302 H314			
607-140-00-7	isobutyryl chloride	201-194-1	79-30-1	Flam. Liq. 2 Skin Corr. 1A	H225 H314	GHS02 GHS05 Dgr	H225 H314			
607-141-00-2	oxydiethylene bis(chloroformate)	203-430-9	106-75-2	Acute Tox. 4(*) Skin Irrit. 2 Eye Dam. 1 Aquatic Chronic 2	H302 H315 H318 H411	GHS05 GHS07 GHS09 Dgr	H302 H315 H318 H411			
▼M1 607-142-00-8	propyl chloroformate; chloroformic acid propylester; *n*-propyl chloroformate	203-687-7	109-61-5	Flam. Liq. 2 Acute Tox. 3 * Skin Corr. 1B	H225 H331 H314	GHS02 GHS06 GHS05 Dgr	H225 H331 H314			
▼B 607-143-00-3	valeric acid	203-677-2	109-52-4	Skin Corr. 1B Aquatic Chronic 3	H314 H412	GHS05 Dgr	H314 H412			
607-144-00-9	adipic acid	204-673-3	124-04-9	Eye Irrit. 2	H319	GHS07 Wng	H319			

▼B

Indeksinumero	Kansainvälinen kemiallinen yksilöinti	EY-numero	CAS-numero	Luokitus		Merkinnät			Erityiset pitoisuusrajat, M-kertoimet	Huomautukset
				Vaaraluokka- ja kategoriakoodi(t)	Vaara- lausekekoodi(t)	Varoitusmerkki, huomiosanakoodi(t)	Vaaralausekekoodi(t)	Täydentävä(t) vaaralausekekoodit		
607-145-00-4	methanesulphonic acid	200-898-6	75-75-2	Skin Corr. 1B	H314	GHS05 Dgr	H314			
607-146-00-X	fumaric acid	203-743-0	110-17-8	Eye Irrit. 2	H319	GHS07 Wng	H319			
607-147-00-5	oxalic acid diethylester; diethyl oxalate	202-464-1	95-92-1	Acute Tox. 4(*) Eye Irrit. 2	H302 H319	GHS07 Wng	H302 H319			
607-148-00-0	guanidinium chloride; guanadine hydrochloride	200-002-3	50-01-1	Acute Tox. 4(*) Eye Irrit. 2 Skin Irrit. 2	H302 H319 H315	GHS07 Wng	H302 H319 H315			
607-149-00-6	urethane (INN); ethyl carbamate	200-123-1	51-79-6	Carc. 1B	H350	GHS08 Dgr	H350			
607-150-00-1	endothal (ISO); 7-oxabicyclo(2,2,1)heptane-2,3-dicarboxylic acid	205-660-5	145-73-3	Acute Tox. 3(*) Acute Tox. 4(*) Eye Irrit. 2 STOT SE 3 Skin Irrit. 2	H301 H312 H319 H335 H315	GHS06 Dgr	H301 H312 H319 H335 H315			
607-151-00-7	propargite (ISO); 2-(4-*tert*-butylphenoxy) cyclohexyl prop-2-ynyl sulphite	219-006-1	2312-35-8	Carc. 2 Acute Tox. 3(*) Skin Irrit. 2 Eye Dam. 1 Aquatic Acute 1 Aquatic Chronic 1	H351 H331 H315 H318 H400 H410	GHS06 GHS08 GHS05 GHS09 Dgr	H351 H331 H315 H318 H410		M=10	
607-152-00-2	2,3,6-TBA (ISO); 2,3,6-trichlorobenzoic acid	200-026-4	50-31-7	Acute Tox. 4(*) Aquatic Chronic 2	H302 H411	GHS07 GHS09 Wng	H302 H411			
607-153-00-8	benazolin (ISO); 4-chloro-2,3-dihydro-2-oxo-1,3-benzothiazol-3-ylacetic acid	223-297-0	3813-05-6	Eye Irrit. 2 Skin Irrit. 2 Aquatic Chronic 3	H319 H315 H412	GHS07 Wng	H319 H315 H412			

▼B

Indeksinumero	Kansainvälinen kemiallinen yksilöinti	EY-numero	CAS-numero	Luokitus		Merkinnät			Erityiset pitoisuusrajat, M-kertoimet	Huomautukset
				Vaaraluokka- ja kategoriakoodi(t)	Vaara- lausekekoodi(t)	Varoitusmerkki, huomiosanakoodi(t)	Vaaralausekekoodi(t)	Täydentävä(t) vaaralausekekoodit		
607-154-00-3	ethyl *N*-benzoyl-*N*-(3,4-dichlorophenyl)-DL-alaninate; benzoylprop-ethyl (ISO)	244-845-5	22212-55-1	Acute Tox. 4(*) Aquatic Acute 1 Aquatic Chronic 1	H302 H400 H410	GHS07 GHS09 Wng	H302 H410			
607-155-00-9	3-(3-amino-5-(1-methylguanidino)-1-oxopentylamino-6-(4-amino-2-oxo-2,3-dihydro-pyrimidin-1-yl)-2,3-dihydro-(6*H*)-pyran-2-carboxylic acid; blasticidin-s	—	2079-00-7	Acute Tox. 2(*)	H300	GHS06 Dgr	H300			
607-156-00-4	chlorfenson (ISO); 4-chlorophenyl 4-chlorobenzenesulfonate	201-270-4	80-33-1	Acute Tox. 4(*) Skin Irrit. 2 Aquatic Acute 1 Aquatic Chronic 1	H302 H315 H400 H410	GHS07 GHS09 Wng	H302 H315 H410			
607-157-00-X	3-(3-biphenyl-4-yl-1,2,3,4-tetrahydro-1-naphthyl)-4-hydroxycoumarin; difenacoum	259-978-4	56073-07-5	Acute Tox. 2(*) STOT RE 1 Aquatic Acute 1 Aquatic Chronic 1	H300 H372(**) H400 H410	GHS06 GHS08 GHS09 Dgr	H300 H372(**) H410			
607-158-00-5	sodium salt of chloroacetic acid; sodium chloroacetate	223-498-3	3926-62-3	Acute Tox. 3(*) Skin Irrit. 2 Aquatic Acute 1	H301 H315 H400	GHS06 GHS09 Dgr	H301 H315 H400			
607-159-00-0	chlorobenzilate (ISO); ethyl 2,2-di(4-chlorophenyl)-2-hydroxyacetate; ethyl 4,4'-dichlorobenzilate	208-110-2	510-15-6	Acute Tox. 4(*) Aquatic Acute 1 Aquatic Chronic 1	H302 H400 H410	GHS07 GHS09 Wng	H302 H410			

▼B

Indeksinumero	Kansainvälinen kemiallinen yksilöinti	EY-numero	CAS-numero	Luokitus		Merkinnät			Erityiset pitoisuusrajat, M-kertoimet	Huomautukset
				Vaaraluokka- ja kategoriakoodi(t)	Vaara- lausekekoodi(t)	Varoitusmerkki, huomiosanakoodi(t)	Vaaralausekekoodi(t)	Täydentävä(t) vaaralausekekoodit		
607-160-00-6	isobutyl 2-(4-(4-chlorophenoxy)phenoxy)propionate; clofop-isobutyl (ISO)	—	51337-71-4	Acute Tox. 4(*)	H302	GHS07 Wng	H302			
607-161-00-1	diethanolamine salt of 4-CPA	—	—	Acute Tox. 4(*)	H302	GHS07 Wng	H302			
▼M1 607-162-00-7	dalapon; 2,2-dichloropropionic acid; [1] dalapon-sodium; sodium 2,2-dichloropropionate [2]	200-923-0 [1] 204-828-5 [2]	75-99-0 [1] 127-20-8 [2]	Skin Irrit. 2 Eye Dam. 1 Aquatic Chronic 3	H315 H318 H412	GHS05 Dgr	H315 H318 H412			
▼B 607-163-00-2	3-acetyl-6-methyl-2*H*-pyran-2,4(3*H*)-dione; dehydracetic acid	208-293-9	520-45-6	Acute Tox. 4(*)	H302	GHS07 Wng	H302			
607-164-00-8	sodium 1-(3,4-dihydro-6-methyl-2,4-dioxo-2*H*-pyran-3-ylidene)ethonolate; sodium dehydracetate	224-580-1	4418-26-2	Acute Tox. 4(*)	H302	GHS07 Wng	H302			
607-165-00-3	diclofop-methyl (ISO) methyl 2-(4-(2,4-dichlorophenoxy)phenoxy)propionate; methyl (*RS*)-2-[4-(2,4-dichlorophenoxy)phenoxy]propionate;	257-141-8	51338-27-3	Acute Tox. 4(*) Skin Sens. 1 Aquatic Acute 1 Aquatic Chronic 1	H302 H317 H400 H410	GHS07 GHS09 Wng	H302 H317 H410			

▼B

Indeksinumero	Kansainvälinen kemiallinen yksilöinti	EY-numero	CAS-numero	Luokitus		Merkinnät			Erityiset pitoisuusrajat, M-kertoimet	Huomautukset
				Vaaraluokka- ja kategoriakoodi(t)	Vaara- lausekekoodi(t)	Varoitusmerkki, huomiosanakoodi(t)	Vaaralausekekoodi(t)	Täydentävä(t) vaaralausekekoodit		
607-166-00-9	medinoterb acetate (ISO); 6-*tert*-butyl-3-methyl-2,4-dinitrophenyl acetate	219-634-6	2487-01-6	Acute Tox. 3(*) Acute Tox. 4(*)	H301 H312	GHS06 Dgr	H301 H312			
607-167-00-4	sodium 3-chloroacrylate	—	4312-97-4	Acute Tox. 4(*) Acute Tox. 4(*)	H312 H302	GHS07 Wng	H312 H302			
607-168-00-X	dipropyl 6,7-methylenedioxy-1,2,3,4-tetrahydro-3-methylnaphthalene-1,2-dicarboxylate; propylisome	—	83-59-0	Acute Tox. 3(*) Acute Tox. 4(*) Aquatic Acute 1 Aquatic Chronic 1	H311 H302 H400 H410	GHS06 GHS09 Dgr	H311 H302 H410			
607-169-00-5	sodium fluoroacetate	200-548-2	62-74-8	Acute Tox. 2(*) Acute Tox. 1 Acute Tox. 2(*) Aquatic Acute 1	H330 H310 H300 H400	GHS06 GHS09 Dgr	H330 H310 H300 H400			
607-170-00-0	bis(1,2,3-trithiacyclohexyldimethylammonium) oxalate; thiocyclam-oxalate	250-859-2	31895-22-4	Acute Tox. 4(*) Acute Tox. 4(*) Aquatic Acute 1 Aquatic Chronic 1	H312 H302 H400 H410	GHS07 GHS09 Wng	H312 H302 H410			
607-172-00-1	4-hydroxy-3-(3-(4'-bromo-4-biphenylyl)-1,2,3,4-tetrahydro-1-naphthyl)coumarin; brodifacoum	259-980-5	56073-10-0	Acute Tox. 1 Acute Tox. 2(*) STOT RE 1 Aquatic Acute 1 Aquatic Chronic 1	H310 H300 H372(**) H400 H410	GHS06 GHS08 GHS09 Dgr	H310 H300 H372(**) H410			
607-173-00-7	dimethyl (3-methyl-4-(5-nitro-3-ethoxycarbonyl-2-thienyl)azo)phenylnitrilodipropionate	400-460-6	—	Skin Sens. 1 Aquatic Chronic 3	H317 H412	GHS07 Wng	H317 H412			

▼B

Indeksinumero	Kansainvälinen kemiallinen yksilöinti	EY-numero	CAS-numero	Luokitus		Merkinnät			Erityiset pitoisuusrajat, M-kertoimet	Huomautukset
				Vaaraluokka- ja kategoriakoodi(t)	Vaara- lausekekoodi(t)	Varoitusmerkki, huomiosanakoodi(t)	Vaaralausekekoodi(t)	Täydentävä(t) vaaralausekekoodit		
607-174-00-2	reaction mass of dodecyl 3-(2,2,4,4-tetramethyl-21-oxo-7-oxa-3,20-diazadispiro(5,1,11,2)henicosan-20-yl)propionate and tetradecyl 3-(2,2,4,4-tetramethyl-21-oxo-7-oxa-3,20-diazadispiro(5,1,11,2)henicosan-20-yl)propionate	400-580-9	—	Skin Irrit. 2 Aquatic Chronic 2	H315 H411	GHS07 GHS09 Wng	H315 H411			
607-175-00-8	methyl 2-(2-nitrobenzylidene)acetoacetate	400-650-9	39562-27-1	Skin Sens. 1 Aquatic Chronic 2	H317 H411	GHS07 GHS09 Wng	H317 H411			
607-176-00-3	reaction mass of α-3-(3-(2*H*-benzotriazol-2-yl)-5-*tert*-butyl-4-hydroxyphenyl)propionyl-ω-hydroxypoly(oxyethylene) and α-3-(3-(2*H*-benzotriazol-2-yl)-5-*tert*-butyl-4-hydroxyphenyl)propionyl-ω-3-(3-(2*H*-benzotriazol-2-yl)-5-*tert*-butyl-4-hydroxyphenyl)propionyloxypoly(oxyethylene)	400-830-7	—	Skin Sens. 1 Aquatic Chronic 2	H317 H411	GHS07 GHS09 Wng	H317 H411			

▼M6

607-177-00-9	tribenuron-methyl (ISO); methyl 2-[N-(4-methoxy-6-methyl-1,3,5-triazin-2-yl)-N-methylcarbamoylsulfamoyl]benzoate	401-190-1	101200-48-0	Skin Sens. 1 Aquatic Acute 1 Aquatic Chronic 1	H317 H400 H410	GHS07 GHS09 Wng	H317 H410		M = 100	

▼B

Indeksinumero	Kansainvälinen kemiallinen yksilöinti	EY-numero	CAS-numero	Luokitus		Merkinnät			Erityiset pitoisuusrajat, M-kertoimet	Huomautukset
				Vaaraluokka- ja kategoriakoodi(t)	Vaara- lausekekoodi(t)	Varoitusmerkki, huomiosanakoodi(t)	Vaaralausekekoodi(t)	Täydentävä(t) vaaralausekekoodit		
607-178-00-4	methyl α-((4,6-dimethoxypyrimidin-2-yl)ureidosulphonyl)-*o*-toluate	401-340-6	83055-99-6	Skin Sens. 1 Aquatic Chronic 2	H317 H411	GHS07 GHS09 Wng	H317 H411			
607-179-00-X	(benzothiazol-2-ylthio)succinic acid	401-450-4	95154-01-1	Skin Sens. 1	H317	GHS07 Wng	H317			
607-180-00-5	potassium 2-hydroxycarbazole-1-carboxylate	401-630-2	96566-70-0	Acute Tox. 4(*) Eye Irrit. 2 STOT SE 3 Aquatic Chronic 3	H302 H319 H335 H412	GHS07 Wng	H302 H319 H335 H412			
607-181-00-0	3,5-dichloro-2,4-difluorobenzoyl fluoride	401-800-6	101513-70-6	Acute Tox. 3(*) Skin Corr. 1B Acute Tox. 4(*) Skin Sens. 1 Aquatic Chronic 3	H331 H314 H302 H317 H412	GHS06 GHS05 Dgr	H331 H314 H302 H317 H412	EUH029		
607-182-00-6	methyl 3-sulphamoyl-2-thenoate	402-050-2	—	Skin Sens. 1	H317	GHS07 Wng	H317			
607-183-00-1	zinc 2-hydroxy-5-C_{13-18}alkylbenzoate	402-280-3	—	Eye Irrit. 2 Skin Irrit. 2 Aquatic Chronic 2	H319 H315 H411	GHS07 GHS09 Wng	H319 H315 H411			
607-184-00-7	*S*-(3-trimethoxysilyl)propyl 19-isocyanato-11-(6-isocyanatohexyl)-10,12-dioxo-2,9,11,13-tetraazanonadecanethioate	402-290-8	85702-90-5	Flam. Liq. 3 Resp. Sens. 1 Skin Sens. 1	H226 H334 H317	GHS02 GHS08 Dgr	H226 H334 H317			
607-185-00-2	ethyl *trans*-3-dimethylaminoacrylate	402-650-4	1117-37-9	Skin Sens. 1	H317	GHS07 Wng	H317			

▼B

Indeksinumero	Kansainvälinen kemiallinen yksilöinti	EY-numero	CAS-numero	Luokitus		Merkinnät			Erityiset pitoisuusrajat, M-kertoimet	Huomautukset
				Vaaraluokka- ja kategoriakoodi(t)	Vaara- lausekekoodi(t)	Varoitusmerkki, huomiosanakoodi(t)	Vaaralausekekoodi(t)	Täydentävä(t) vaaralausekekoodit		
607-186-00-8	quinclorac (ISO); 3,7-dichloroquinoline-8-carboxylic acid	402-780-1	84087-01-4	Skin Sens. 1	H317	GHS07 Wng	H317			
607-187-00-3	bis(2,2,6,6-tetramethyl-4-piperidyl) succinate	402-940-0	62782-03-0	Eye Irrit. 2 Aquatic Chronic 3	H319 H412	GHS07 Wng	H319 H412			
607-188-00-9	hydrogen sodium *N*-carboxylatoethyl-*N*-octadec-9-enylmaleamate	402-970-4	—	Skin Sens. 1 Aquatic Chronic 2	H317 H411	GHS07 GHS09 Wng	H317 H411			
▼M1 607-189-00-4	trimethylenediaminetetraacetic acid	400-400-9	1939-36-2	Acute Tox. 4 * Eye Dam. 1	H302 H318	GHS05 GHS07 Dgr	H302 H318			
▼B 607-190-00-X	methyl acrylamidomethoxyacetate (containing ≥ 0,1 % acrylamid)	401-890-7	77402-03-0	Carc. 1B Muta. 1B Acute Tox. 4(*) Eye Irrit. 2	H350 H340 H302 H319	GHS08 GHS07 Dgr	H350 H340 H302 H319			
607-191-00-5	isobutyl 3,4-epoxybutyrate	401-920-9	100181-71-3	Skin Irrit. 2 Skin Sens. 1 Aquatic Acute 1 Aquatic Chronic 1	H315 H317 H400 H410	GHS07 GHS09 Wng	H315 H317 H410			
607-192-00-0	disodium *N*-carboxymethyl-*N*-(2-(2-hydroxyethoxy)ethyl)glycinate	402-360-8	92511-22-3	Eye Dam. 1	H318	GHS05 Dgr	H318			

▼B

Indeksinumero	Kansainvälinen kemiallinen yksilöinti	EY-numero	CAS-numero	Luokitus		Merkinnät			Erityiset pitoisuusrajat, M-kertoimet	Huomautukset
				Vaaraluokka- ja kategoriakoodi(t)	Vaara- lausekekoodi(t)	Varoitusmerkki, huomiosanakoodi(t)	Vaaralausekekoodi(t)	Täydentävä(t) vaaralausekekoodit		
607-194-00-1	propylene carbonate	203-572-1	108-32-7	Eye Irrit. 2	H319	GHS07 Wng	H319			
▼M1 607-195-00-7	2-methoxy-1-methylethyl acetate	203-603-9	108-65-6	Flam. Liq. 3	H226	GHS02 Wng	H226			
▼B 607-196-00-2	heptanoic acid	203-838-7	111-14-8	Skin Corr. 1B	H314	GHS05 Dgr	H314			
▼M11 607-197-00-8	Nonaanihappo	203-931-2	112-05-0	Skin Irrit. 2 Eye Irrit. 2 Aquatic Chronic 3	H315 H319 H412	GHS07 Wng	H315 H319 H412			
▼B 607-198-00-3	propyl 3,4,5-trihydroxybenzoate	204-498-2	121-79-9	Acute Tox. 4(*) Skin Sens. 1	H302 H317	GHS07 Wng	H302 H317			
607-199-00-9	octyl 3,4,5-trihydroxybenzoate	213-853-0	1034-01-1	Acute Tox. 4(*) Skin Sens. 1	H302 H317	GHS07 Wng	H302 H317			
607-200-00-2	dodecyl 3,4,5-trihydroxybenzoate	214-620-6	1166-52-5	Skin Sens. 1	H317	GHS07 Wng	H317			
607-201-00-8	thiocarbonyl chloride	207-341-6	463-71-8	Acute Tox. 3(*) Acute Tox. 4(*) Eye Irrit. 2 STOT SE 3 Skin Irrit. 2	H331 H302 H319 H335 H315	GHS06 Dgr	H331 H302 H319 H335 H315			

▼B

Indeksinumero	Kansainvälinen kemiallinen yksilöinti	EY-numero	CAS-numero	Luokitus		Merkinnät			Erityiset pitoisuusrajat, M-kertoimet	Huomautukset
				Vaaraluokka- ja kategoriakoodi(t)	Vaara- lausekekoodi(t)	Varoitusmerkki, huomiosanakoodi(t)	Vaaralausekekoodi(t)	Täydentävä(t) vaaralausekekoodit		
607-203-00-9	2-ethylhexyl[[[3,5-bis(1,1-dimethylethyl)-4-hydroxyphenyl]methyl]thio]acetate	279-452-8	80387-97-9	Repr. 1B Skin Sens. 1 Aquatic Chronic 3	H360D(***) H317 H412	GHS08 GHS07 Dgr	H360D(***) H317 H412			
607-204-00-4	(chlorophenyl)(chlorotolyl)methane, mixed isomers	400-140-6	—	Aquatic Acute 1 Aquatic Chronic 1	H400 H410	GHS09 Wng	H410			
607-205-00-X	methyl chloroacetate	202-501-1	96-34-4	Flam. Liq. 3 Acute Tox. 3(*) Acute Tox. 3(*) STOT SE 3 Skin Irrit. 2 Eye Dam. 1	H226 H331 H301 H335 H315 H318	GHS02 GHS06 GHS05 Dgr	H226 H331 H301 H335 H315 H318			
607-206-00-5	isopropyl chloroacetate	203-301-7	105-48-6	Flam. Liq. 3 Acute Tox. 3(*) Eye Irrit. 2 STOT SE 3 Skin Irrit. 2	H226 H301 H319 H335 H315	GHS02 GHS06 Dgr	H226 H301 H319 H335 H315			
607-207-00-0	haloxyfop-etotyl (ISO); 2-ethoxyethyl 2-(4-(3-chloro-5-trifluoromethyl-2-pyridyloxy)phenoxy)propionate; haloxyfop-(2-ethoxyethyl)	402-560-5	87237-48-7	Acute Tox. 4(*) Aquatic Acute 1 Aquatic Chronic 1	H302 H400 H410	GHS07 GHS09 Wng	H302 H410			
607-208-00-6	4,8,12-trimethyltrideca-3,7,11-trienoic acid, mixed isomers	403-000-2	91853-67-7	Skin Irrit. 2 Aquatic Acute 1 Aquatic Chronic 1	H315 H400 H410	GHS07 GHS09 Wng	H315 H410			
607-209-00-1	reaction mass of *O*,*O*'-diisopropyl (pentathio)dithioformate and *O*,*O*'-diisopropyl (trithio)dithioformate and *O*,*O*'-diisopropyl (tetrathio)dithioformate	403-030-6	—	Acute Tox. 4(*) Skin Sens. 1 Aquatic Acute 1 Aquatic Chronic 1	H302 H317 H400 H410	GHS07 GHS09 Wng	H302 H317 H410			

▼B

Indeksinumero	Kansainvälinen kemiallinen yksilöinti	EY-numero	CAS-numero	Luokitus		Merkinnät			Erityiset pitoisuusrajat, M-kertoimet	Huomautukset
				Vaaraluokka- ja kategoriakoodi(t)	Vaara- lausekekoodi(t)	Varoitusmerkki, huomiosanakoodi(t)	Vaaralausekekoodi(t)	Täydentävä(t) vaaralausekekoodit		
607-210-00-7	methyl acrylamidoglycolate (containing ≥ 0,1 % acrylamide)	403-230-3	77402-05-2	Carc. 1B Muta. 1B Skin Corr. 1B Skin Sens. 1	H350 H340 H314 H317	GHS08 GHS05 GHS07 Dgr	H350 H340 H314 H317			
607-211-00-2	methyl 3-(3-*tert*-butyl-4-hydroxy-5-methylphenyl)propionate	403-270-1	6386-39-6	Acute Tox. 4(*) Aquatic Chronic 2	H302 H411	GHS07 GHS09 Wng	H302 H411			
607-212-00-8	poly(oxypropylenecarbonyl-co-oxy(ethylethylene)carbonyl), containing 27 % hydroxyvalerate	403-300-3	—	Skin Sens. 1	H317	GHS07 Wng	H317			
▼M1 607-213-00-3	ethyl 3,3-bis(*tert*-pentylperoxy)butyrate	403-320-2	67567-23-1	Org. Perox. D**** Flam. Liq. 3 Aquatic Chronic 2	H242 H226 H411	GHS02 GHS09 Dgr	H242 H226 H411			
▼B 607-214-00-9	*N*,*N*-hydrazinodiacetic acid	403-510-5	19247-05-3	Acute Tox. 3(*) STOT RE 2(*) Skin Sens. 1 Aquatic Chronic 3	H301 H373(**) H317 H412	GHS06 GHS08 Dgr	H301 H373(**) H317 H412			
607-215-00-4	3-(3-*tert*-butyl-4-hydroxyphenyl)propionic acid	403-920-4	107551-67-7	Acute Tox. 4(*) Eye Irrit. 2	H302 H319	GHS07 Wng	H302 H319			
▼M1 607-216-00-X	glutamic acid, reaction products with *N*-(C_{12-14}-alkyl)propylenediamine	403-950-8	—	Acute Tox. 2 * Acute Tox. 4 * Skin Corr. 1B Aquatic Acute 1	H330 H302 H314 H400	GHS06 GHS05 GHS09 Dgr	H330 H302 H314 H400			

▼B

Indeksinumero	Kansainvälinen kemiallinen yksilöinti	EY-numero	CAS-numero	Luokitus		Merkinnät			Erityiset pitoisuusrajat, M-kertoimet	Huomautukset
				Vaaraluokka- ja kategoriakoodi(t)	Vaara- lausekekoodi(t)	Varoitusmerkki, huomiosanakoodi(t)	Vaaralausekekoodi(t)	Täydentävä(t) vaaralausekekoodit		
607-217-00-5	2-ethoxyethyl 2-(4-(2,6-dihydro-2,6-dioxo-7-phenyl-1,5-dioxaindacen-3-yl)phenoxy)acetate	403-960-2	—	Skin Sens. 1 Aquatic Chronic 4	H317 H413	GHS07 Wng	H317 H413			
607-218-00-0	dichlorprop-P (ISO); (+)-*R*-2-(2,4-dichlorophenoxy)propionic acid	403-980-1	15165-67-0	Acute Tox. 4(*) Skin Irrit. 2 Eye Dam. 1 Skin Sens. 1	H302 H315 H318 H317	GHS05 GHS07 Dgr	H302 H315 H318 H317			
607-219-00-6	bis(2-ethylhexyl) dithiodiacetate	404-510-8	62268-47-7	Acute Tox. 4(*) Skin Sens. 1 Aquatic Chronic 2	H302 H317 H411	GHS07 GHS09 Wng	H302 H317 H411			
607-221-00-7	6-docosyloxy-1-hydroxy-4-(1-(4-hydroxy-3-methylphenanthren-1-yl)-3-oxo-2-oxaphenalen-1-yl)naphthalene-2-carboxylic acid	404-550-6	—	Skin Sens. 1 Aquatic Chronic 4	H317 H413	GHS07 Wng	H317 H413			
607-222-00-2	6-(2,3-dimethylmaleimido)hexyl methacrylate	404-870-6	63740-41-0	Skin Sens. 1 Aquatic Chronic 2	H317 H411	GHS07 GHS09 Wng	H317 H411			
607-223-00-8	transfluthrin (ISO); 2,3,5,6-tetrafluorobenzyl *trans*-2-(2,2-dichlorovinyl)-3,3-dimethylcyclopropanecarboxylate	405-060-5	118712-89-3	Skin Irrit. 2 Aquatic Acute 1 Aquatic Chronic 1	H315 H400 H410	GHS07 GHS09 Wng	H315 H410			
607-224-00-3	methyl 2-(3-nitrobenzylidene)acetoacetate	405-270-7	39562-17-9	Skin Sens. 1 Aquatic Acute 1 Aquatic Chronic 1	H317 H400 H410	GHS07 GHS09 Wng	H317 H410			
607-225-00-9	3-azidosulfonylbenzoic acid	405-310-3	15980-11-7	Self-React. C (**)(**) STOT RE 2(*) Eye Dam. 1 Skin Sens. 1	H241 H373(**) H318 H317	GHS02 GHS08 GHS05 GHS07 Dgr	H241 H373(**) H318 H317			

▼B

Indeksinumero	Kansainvälinen kemiallinen yksilöinti	EY-numero	CAS-numero	Luokitus		Merkinnät			Erityiset pitoisuusrajat, M-kertoimet	Huomautukset
				Vaaraluokka- ja kategoriakoodi(t)	Vaara- lausekekoodi(t)	Varoitusmerkki, huomiosanakoodi(t)	Vaaralausekekoodi(t)	Täydentävä(t) vaaralausekekoodit		
607-226-00-4	reaction mass of 2-acryloyloxyethyl hydrogen cyclohexane-1,2-dicarboxylate and 2-methacryloyloxyethyl hydrogen cyclohexane-1,2-dicarboxylate	405-360-6	—	Skin Irrit. 2 Eye Dam. 1 Skin Sens. 1 Aquatic Chronic 3	H315 H318 H317 H412	GHS05 GHS07 Dgr	H315 H318 H317 H412			
607-227-00-X	potassium 2-amino-2-methylpropionate octahydrate	405-560-3	120447-91-8	Acute Tox. 4(*) Skin Corr. 1A	H302 H314	GHS05 GHS07 Dgr	H302 H314			
607-228-00-5	bis(2-methoxyethyl) phthalate	204-212-6	117-82-8	Repr. 1B	H360Df	GHS08 Dgr	H360Df			
607-229-00-0	diethylcarbamoyl chloride	201-798-5	88-10-8	Carc. 2 Acute Tox. 4(*) Acute Tox. 4(*) Eye Irrit. 2 STOT SE 3 Skin Irrit. 2	H351 H332 H302 H319 H335 H315	GHS08 GHS07 Wng	H351 H332 H302 H319 H335 H315			
607-230-00-6	2-ethylhexanoic acid	205-743-6	149-57-5	Repr. 2	H361d(***)	GHS08 Wng	H361d(***)			
▼M1										
607-231-00-1	clopyralid (ISO); 3,6-dichloropyridine-2-carboxylic acid	216-935-4	1702-17-6	Eye Dam. 1	H318	GHS05 Dgr	H318			
▼B										
607-232-00-7	pyridate (ISO); *O*-(6-chloro-3-phenylpyridazin-4-yl) *S*-octyl thiocarbonate	259-686-7	55512-33-9	Skin Irrit. 2 Skin Sens. 1 Aquatic Acute 1 Aquatic Chronic 1	H315 H317 H400 H410	GHS07 GHS09 Wng	H315 H317 H410			

▼B

Indeksinumero	Kansainvälinen kemiallinen yksilöinti	EY-numero	CAS-numero	Luokitus		Merkinnät			Erityiset pitoisuusrajat, M-kertoimet	Huomautukset
				Vaaraluokka- ja kategoriakoodi(t)	Vaara- lausekekoodi(t)	Varoitusmerkki, huomiosanakoodi(t)	Vaaralausekekoodi(t)	Täydentävä(t) vaaralausekekoodit		
607-233-00-2	hexyl acrylate	219-698-5	2499-95-8	Eye Irrit. 2 STOT SE 3 Skin Irrit. 2 Skin Sens. 1 Aquatic Chronic 2	H319 H335 H315 H317 H411	GHS07 GHS09 Wng	H319 H335 H315 H317 H411			
607-234-00-8	flurenol (ISO); 9-hydroxy-9*H*-fluorene-9-carboxylic acid	207-397-1	467-69-6	Aquatic Chronic 2	H411	GHS09	H411			
607-235-00-3	mecrilate; methyl 2-cyanoacrylate	205-275-2	137-05-3	Eye Irrit. 2 STOT SE 3 Skin Irrit. 2	H319 H335 H315	GHS07 Wng	H319 H335 H315		STOT SE 3; H335: C ≥ 10 %	
607-236-00-9	ethyl 2-cyanoacrylate	230-391-5	7085-85-0	Eye Irrit. 2 STOT SE 3 Skin Irrit. 2	H319 H335 H315	GHS07 Wng	H319 H335 H315		STOT SE 3; H335: C ≥ 10 %	
607-237-00-4	benzyl 2-chloro-4-(trifluoromethyl)thiazole-5-carboxylate; flurazole	276-942-3	72850-64-7	Aquatic Chronic 2	H411	GHS09	H411			
607-238-00-X	tau-fluvalinate (ISO); cyano-(3-phenoxyphenyl)methyl *N*-[2-chloro-4-(trifluoromethyl)phenyl]-D-valinate	—	102851-06-9	Acute Tox. 4(*) Skin Irrit. 2 Aquatic Acute 1 Aquatic Chronic 1	H302 H315 H400 H410	GHS07 GHS09 Wng	H302 H315 H410			
607-239-00-5	fenpropathrin (ISO); α-cyano-3-phenoxybenzyl 2,2,3,3-tetramethylcyclopropanecarboxylate	254-485-0	39515-41-8	Acute Tox. 2(*) Acute Tox. 3(*) Acute Tox. 4(*) Aquatic Acute 1 Aquatic Chronic 1	H330 H301 H312 H400 H410	GHS06 GHS09 Dgr	H330 H301 H312 H410			

▼B

Indeksinumero	Kansainvälinen kemiallinen yksilöinti	EY-numero	CAS-numero	Luokitus		Merkinnät			Erityiset pitoisuusrajat, M-kertoimet	Huomautukset
				Vaaraluokka- ja kategoriakoodi(t)	Vaara- lausekekoodi(t)	Varoitusmerkki, huomiosanakoodi(t)	Vaaralausekekoodi(t)	Täydentävä(t) vaaralausekekoodit		
607-240-00-0	*cis*-1,2,3,6-tetrahydro-4-methylphthalic anhydride; [1] 1,2,3,6-tetrahydro-4-methylphthalic anhydride; [2] 1,2,3,6-tetrahydro-3-methylphthalic anhydride; [3] tetrahydromethylphthalic anhydride; [4] 1,2,3,6-tetrahydromethylphthalic anhydride; [5] tetrahydro-4-methylphthalic anhydride; [6] 2,3,5,6-tetrahydro-2-methylphthalic anhydride [7]	216-906-6 [1] 222-323-8 [2] 226-247-6 [3] 234-290-7 [4] 247-830-1 [5] 251-823-9 [6] 255-853-3 [7]	1694-82-2 [1] 3425-89-6 [2] 5333-84-6 [3] 11070-44-3 [4] 26590-20-5 [5] 34090-76-1 [6] 42498-58-8 [7]	Eye Dam. 1 Resp. Sens. 1 Skin Sens. 1	H318 H334 H317	GHS08 GHS05 Dgr	H318 H334 H317			C
607-241-00-6	hexahydro-4-methylphthalic anhydride; [1] hexahydromethylphthalic anhydride; [2] hexahydro-1-methylphthalic anhydride; [3] hexahydro-3-methylphthalic anhydride [4]	243-072-0 [1] 247-094-1 [2] 256-356-4 [3] 260-566-1 [4]	19438-60-9 [1] 25550-51-0 [2] 48122-14-1 [3] 57110-29-9 [4]	Eye Dam. 1 Resp. Sens. 1 Skin Sens. 1	H318 H334 H317	GHS08 GHS05 Dgr	H318 H334 H317			C
607-242-00-1	tetrachlorophthalic anhydride	204-171-4	117-08-8	Eye Dam. 1 Resp. Sens. 1 Skin Sens. 1 Aquatic Acute 1 Aquatic Chronic 1	H318 H334 H317 H400 H410	GHS08 GHS05 GHS09 Dgr	H318 H334 H317 H410			

▼B

Indeksinumero	Kansainvälinen kemiallinen yksilöinti	EY-numero	CAS-numero	Luokitus		Merkinnät			Erityiset pitoisuusrajat, M-kertoimet	Huomautukset
				Vaaraluokka- ja kategoriakoodi(t)	Vaara- lausekekoodi(t)	Varoitusmerkki, huomiosanakoodi(t)	Vaaralausekekoodi(t)	Täydentävä(t) vaaralausekekoodit		
607-243-00-7	sodium 3,6-dichloro-*o*-anisate; [1] 3,6-dichloro-*o*-anisic acid, compound with 2,2'-iminodiethanol (1:1); [2] 3,6-dichloro-*o*-anisic acid, compound with 2-aminoethanol (1:1) [3]	217-846-3 [1] 246-590-5 [2] 258-527-9 [3]	1982-69-0 [1] 25059-78-3 [2] 53404-28-7 [3]	Aquatic Chronic 3	H412	—	H412			
607-244-00-2	isooctyl acrylate	249-707-8	29590-42-9	Eye Irrit. 2 STOT SE 3 Skin Irrit. 2 Aquatic Acute 1 Aquatic Chronic 1	H319 H335 H315 H400 H410	GHS07 GHS09 Wng	H319 H335 H315 H410		STOT SE 3; H335: C ≥ 10 %	

▼M6

607-245-00-8	tert-butyl acrylate	216-768-7	1663-39-4	Flam. Liq. 2 Acute Tox. 4 * Acute Tox. 4 * Acute Tox. 4 * STOT SE 3 Skin Irrit. 2 Skin Sens. 1 Aquatic Chronic 2	H225 H332 H312 H302 H335 H315 H317 H411	GHS02 GHS07 GHS09 Dgr	H225 H332 H312 H302 H335 H315 H317 H411			D

▼B

607-246-00-3	allyl methacrylate; 2-methyl-2-propenoic acid 2-propenyl ester	202-473-0	96-05-9	Flam. Liq. 3 Acute Tox. 3(*) Acute Tox. 4(*) Acute Tox. 4(*) Aquatic Acute 1	H226 H331 H312 H302 H400	GHS02 GHS06 GHS09 Dgr	H226 H331 H312 H302 H400			

▼B

Indeksinumero	Kansainvälinen kemiallinen yksilöinti	EY-numero	CAS-numero	Luokitus		Merkinnät			Erityiset pitoisuusrajat, M-kertoimet	Huomautukset
				Vaaraluokka- ja kategoriakoodi(t)	Vaara- lausekekoodi(t)	Varoitusmerkki, huomiosanakoodi(t)	Vaaralausekekoodi(t)	Täydentävä(t) vaaralausekekoodit		
607-247-00-9	dodecyl methacrylate	205-570-6	142-90-5	Eye Irrit. 2 STOT SE 3 Skin Irrit. 2 Aquatic Acute 1 Aquatic Chronic 1	H319 H335 H315 H400 H410	GHS07 GHS09 Wng	H319 H335 H315 H410		STOT SE 3; H335: C ≥ 10 %	
607-248-00-4	naptalam-sodium (ISO); sodium *N*-naphth-1-ylphthalamate	205-073-4	132-67-2	Acute Tox. 4(*)	H302	GHS07 Wng	H302			
607-249-00-X	(1-methyl-1,2-ethanediyl)bis[oxy(methyl-2,1-ethanediyl)] diacrylate	256-032-2	42978-66-5	Eye Irrit. 2 STOT SE 3 Skin Irrit. 2 Skin Sens. 1 Aquatic Chronic 2	H319 H335 H315 H317 H411	GHS07 GHS09 Wng	H319 H335 H315 H317 H411		STOT SE 3; H335: C ≥ 10 %	
607-250-00-5	4*H*-3,1-benzoxazine-2,4(1*H*)-dione	204-255-0	118-48-9	Eye Irrit. 2 Skin Sens. 1	H319 H317	GHS07 Wng	H319 H317			
607-251-00-0	2-methoxypropyl acetate	274-724-2	70657-70-4	Flam. Liq. 3 Repr. 1B STOT SE 3	H226 H360D(***) H335	GHS02 GHS08 GHS07 Dgr	H226 H360D(***) H335			
▼M1										
607-252-00-6	lambda-cyhalothrin (ISO); reaction mass of (*S*)-α-cyano-3-phenoxybenzyl(*Z*)-(1*R*)-*cis*-3-(2-chloro-3,3,3-trifluoropropenyl)-2,2-dimethylcyclopropanecarboxylate and (*R*)-α-cyano-3-phenoxybenzyl (*Z*)-(1*S*)-*cis*-3-(2-chloro-3,3,3-trifluoropropenyl)-2,2-dimethylcyclopropanecarboxylate (1:1)	415-130-7	91465-08-6	Acute Tox. 2 * Acute Tox. 3 * Acute Tox. 4 * Aquatic Acute 1 Aquatic Chronic 1	H330 H301 H312 H400 H410	GHS06 GHS09 Dgr	H330 H301 H312 H410		M=10000	

▼M1

Indeksinumero	Kansainvälinen kemiallinen yksilöinti	EY-numero	CAS-numero	Luokitus		Merkinnät			Erityiset pitoisuusrajat, M-kertoimet	Huomautukset
				Vaaraluokka- ja kategoriakoodi(t)	Vaara- lausekekoodi(t)	Varoitusmerkki, huomiosanakoodi(t)	Vaaralausekekoodi(t)	Täydentävä(t) vaaralausekekoodit		
607-253-00-1	cyfluthrin (ISO); α-cyano-4-fluoro-3-phenoxybenzyl-3-(2,2-dichlorovinyl)-2,2-dimethylcyclopropanecarboxylate	269-855-7	68359-37-5	Acute Tox. 2 * Acute Tox. 3 * Aquatic Acute 1 Aquatic Chronic 1	H300 H331 H400 H410	GHS06 GHS09 Dgr	H300 H331 H410		M=1000	

▼B

607-254-00-7	α-cyano-4-fluoro-3-phenoxybenzyl-3-(2,2-dichlorovinyl)-2,2-dimethylcyclopropanecarboxylate; beta-cyfluthrin	269-855-7	68359-37-5	Acute Tox. 2(*) Acute Tox. 2(*) Aquatic Acute 1 Aquatic Chronic 1	H330 H300 H400 H410	GHS06 GHS09 Dgr	H330 H300 H410			
607-255-00-2	fluroxypyr (ISO); 4-amino-3,5-dichloro-6-fluoro-2-pyridyloxyacetic acid	—	69377-81-7	Aquatic Chronic 3	H412	—	H412			
607-256-00-8	azoxystrobin (ISO); methyl (*E*)-2-{2-[6-(2-cyanophenoxy)pyrimidin-4-yloxy]phenyl}-3-methoxyacrylate	—	131860-33-8	Acute Tox. 3(*) Aquatic Acute 1 Aquatic Chronic 1	H331 H400 H410	GHS06 GHS09 Dgr	H331 H410			
607-257-00-3	isopropyl propionate	211-300-8	637-78-5	Flam. Liq. 2	H225	GHS02 Dgr	H225			
607-258-00-9	dodecyl 3-(2-(3-benzyl-4-ethoxy-2,5-dioxoimidazolidin-1-yl)-3-(4-methoxybenzoyl)acetamido)-4-chlorobenzoate	403-990-6	70950-45-7	Aquatic Chronic 4	H413	—	H413			
607-259-00-4	methyl 2*R*,3*S*-(-)-3-(4-methoxyphenyl)oxiranecarboxylate	404-130-2	105560-93-8	Eye Dam. 1 Skin Sens. 1 Aquatic Chronic 3	H318 H317 H412	GHS05 GHS07 Dgr	H318 H317 H412			

▼B

Indeksinumero	Kansainvälinen kemiallinen yksilöinti	EY-numero	CAS-numero	Luokitus		Merkinnät			Erityiset pitoisuusrajat, M-kertoimet	Huomautukset
				Vaaraluokka- ja kategoriakoodi(t)	Vaara- lausekekoodi(t)	Varoitusmerkki, huomiosanakoodi(t)	Vaaralausekekoodi(t)	Täydentävä(t) vaaralausekekoodit		
607-260-00-X	ethyl 2-(3-nitrobenzylidene)acetoacetate	404-490-0	39562-16-8	Eye Dam. 1 Skin Sens. 1 Aquatic Chronic 3	H318 H317 H412	GHS05 GHS07 Dgr	H318 H317 H412			
607-261-00-5	iso(C_{10}-C_{14})alkyl (3,5-di-*tert*-butyl-4-hydroxyphenyl)methylthioacetate	404-800-4	118832-72-7	Aquatic Acute 1 Aquatic Chronic 1	H400 H410	GHS09 Wng	H410			
607-262-00-0	7-chloro-1-cyclopropyl-6-fluoro-1,4-dihydro-4-oxoquinoline-3-carboxylic acid	405-050-0	86393-33-1	Acute Tox. 4(*) Aquatic Chronic 3	H302 H412	GHS07 Wng	H302 H412			
607-263-00-6	potassium iron(III) 1,3-propanediamine-*N*,*N*,*N*',*N*'-tetraacetate hemihydrate	405-680-6	—	Self-heat. 2 (**)(**) Aquatic Chronic 2	H252 H411	GHS02 GHS09 Wng	H252 H411			
607-264-00-1	2-chloro-4-(methylsulfonyl)benzoic acid	406-520-8	53250-83-2	Eye Dam. 1	H318	GHS05 Dgr	H318			
607-265-00-7	ethyl-2-chloro-2,2-diphenylacetate	406-580-5	52460-86-3	Skin Irrit. 2 Aquatic Chronic 3	H315 H412	GHS07 Wng	H315 H412			
607-266-00-2	reaction mass of: hydroxyaluminium bis[2-hydroxy-3,5-di-*tert*-butylbenzoate]; 3,5-di-*tert*-butyl-salicylic acid	406-890-0	130296-87-6	Acute Tox. 4(*) Aquatic Acute 1 Aquatic Chronic 1	H302 H400 H410	GHS07 GHS09 Wng	H302 H410			
607-267-00-8	*tert*-butyl (5*S*,6*R*,7*R*)-3-bromomethyl-5,8-dioxo-7-(2-(2-phenylacetamido)-5-thia-1-azabicyclo[4.2.0] oct-2-ene-2-carboxylate	407-620-4	33610-13-8	Resp. Sens. 1 Skin Sens. 1 Aquatic Chronic 3	H334 H317 H412	GHS08 Dgr	H334 H317 H412			

▼B

Indeksinumero	Kansainvälinen kemiallinen yksilöinti	EY-numero	CAS-numero	Luokitus		Merkinnät			Erityiset pitoisuusrajat, M-kertoimet	Huomautukset
				Vaaraluokka- ja kategoriakoodi(t)	Vaara- lausekekoodi(t)	Varoitusmerkki, huomiosanakoodi(t)	Vaaralausekekoodi(t)	Täydentävä(t) vaaralausekekoodit		
607-268-00-3	2-methylpropyl (*R*)-2-hydroxypropanoate	407-770-0	61597-96-4	Eye Irrit. 2	H319	GHS07 Wng	H319			
607-269-00-9	(*R*)-2-(4-hydroxyphenoxy)propanoic acid	407-960-3	94050-90-5	Eye Dam. 1	H318	GHS05 Dgr	H318			
607-270-00-4	3,9-bis(2-(3-(3-*tert*-butyl-4-hydroxy-5-methylphenyl)propionyloxy-1,1-dimethylethyl)-2,4,8,10- tetraoxaspiro[5.5]undecane	410-730-5	90498-90-1	Acute Tox. 4(*)	H312	GHS07 Wng	H312			
607-271-00-X	2-isopropyl-5-methylcyclohexyloxycarbonyloxy-2-hydroxypropane	417-420-9	156324-82-2	Eye Irrit. 2 Aquatic Chronic 2	H319 H411	GHS07 GHS09 Wng	H319 H411			
607-272-00-5	fluroxypyr-meptyl (ISO); methylheptyl, *O*-(4-amino-3,5-dichloro-6-fluoro-2-pyridyloxy) acetate; [1] fluroxypyr-butometyl (ISO); 2-butoxy-1-methylethyl, *O*-(4-amino-3,5-dichloro-6-fluoro-2-pyridyloxy) acetate [2]	279-752-9 [1] - [2]	81406-37-3 [1] 154486-27-8 [2]	Aquatic Acute 1 Aquatic Chronic 1	H400 H410	GHS09 Wng	H410			
607-273-00-0	ammonium 7-(2,6-dimethyl-8-(2,2-dimethylbutyryloxy)-1,2,6,7,8,8a-hexahydro-1-naphthyl)-3,5-dihydroxyheptanoate	404-520-2	—	Aquatic Chronic 3	H412	—	H412			
607-274-00-6	2-(*N*-benzyl-*N*-methylamino)ethyl 3-amino-2-butenoate	405-350-1	54527-73-0	Skin Sens. 1 Aquatic Chronic 2	H317 H411	GHS07 GHS09 Wng	H317 H411			

▼B

Indeksinumero	Kansainvälinen kemiallinen yksilöinti	EY-numero	CAS-numero	Luokitus		Merkinnät			Erityiset pitoisuusrajat, M-kertoimet	Huomautukset
				Vaaraluokka- ja kategoriakoodi(t)	Vaara- lausekekoodi(t)	Varoitusmerkki, huomiosanakoodi(t)	Vaaralausekekoodi(t)	Täydentävä(t) vaaralausekekoodit		
607-275-00-1	sodium benzoyloxybenzene-4-sulfonate	405-450-5	66531-87-1	Skin Sens. 1	H317	GHS07 Wng	H317			
607-276-00-7	bis[(1-methylimidazol)-(2-ethylhexanoate)], zinc complex	405-635-0	—	Skin Irrit. 2 Eye Dam. 1 Aquatic Acute 1 Aquatic Chronic 1	H315 H318 H400 H410	GHS05 GHS09 Dgr	H315 H318 H410			
607-277-00-2	reaction mass of: 2-(hexylthio)ethylamine hydrochloride; sodium propionate	405-720-2	—	Acute Tox. 4(*) Eye Dam. 1 Skin Sens. 1 Aquatic Chronic 2	H302 H318 H317 H411	GHS05 GHS07 GHS09 Dgr	H302 H318 H317 H411			
607-278-00-8	reaction mass of isomers of: sodium phenethylnaphthalenesulfonate; sodium naphthylethylbenzenesulfonate	405-760-0	—	Eye Dam. 1 Skin Sens. 1 Aquatic Chronic 3	H318 H317 H412	GHS05 GHS07 Dgr	H318 H317 H412			
607-279-00-3	reaction mass of *n*-octadecylaminodiethyl bis(hydrogen maleate); *n*-octadecylaminodiethyl hydrogen maleate hydrogenphthalate	405-960-8	—	Skin Sens. 1 Aquatic Chronic 2	H317 H411	GHS07 GHS09 Wng	H317 H411			
607-280-00-9	sodium 4-chloro-1-hydroxybutane-1-sulfonate	406-190-5	54322-20-2	Acute Tox. 4(*) Eye Irrit. 2 Skin Sens. 1	H302 H319 H317	GHS07 Wng	H302 H319 H317			
607-281-00-4	reaction mass of branched and linear C_7-C_9 alkyl 3-[3-(2*H*-benzotriazol-2-yl)-5-(1,1-dimethylethyl)-4-hydroxyphenyl]propionates	407-000-3	127519-17-9	Aquatic Chronic 2	H411	GHS09	H411			

▼B

Indeksinumero	Kansainvälinen kemiallinen yksilöinti	EY-numero	CAS-numero	Luokitus		Merkinnät			Erityiset pitoisuusrajat, M-kertoimet	Huomautukset
				Vaaraluokka- ja kategoriakoodi(t)	Vaara- lausekekoodi(t)	Varoitusmerkki, huomiosanakoodi(t)	Vaaralausekekoodi(t)	Täydentävä(t) vaaralausekekoodit		
607-282-00-X	2-acetoxymethyl-4-benzyloxybut-1-yl acetate	407-140-5	131266-10-9	Aquatic Chronic 3	H412	—	H412			
607-283-00-5	*E*-ethyl-4-oxo-4-phenylcrotonate	408-040-4	15121-89-8	Acute Tox. 4(*) Acute Tox. 4(*) Skin Irrit. 2 Eye Dam. 1 Skin Sens. 1 Aquatic Acute 1 Aquatic Chronic 1	H312 H302 H315 H318 H317 H400 H410	GHS05 GHS07 GHS09 Dgr	H312 H302 H315 H318 H317 H410			
607-284-00-0	reaction mass of: sodium 3,3'-(1,4-phenylenebis(carbonyliminо-3,1-propanediyliminо))bis(10-amino-6,13-dichloro-4,11-triphenodioxazinedisulfonate); lithium 3,3'-(1,4-phenylenebis(carbonylimino-3,1-propanediyl-imino))bis(10-amino-6,13-dichloro)-4,11-triphenodioxazinedisulfonate (9:1)	410-040-4	136213-76-8	Aquatic Chronic 2	H411	GHS09	H411			
607-285-00-6	reaction mass of: 7-(((3-aminophenyl)sulfonyl)amino)-naphthalene-1,3-disulfonic acid; sodium 7-(((3-aminophenyl)sulfonyl)amino)-naphthalene-1,3-disulfonate; potassium 7-(((3-aminophenyl)sulfonyl)amino)-naphthalene-1,3-disulfonate	410-065-0	—	Skin Sens. 1	H317	GHS07 Wng				

▼B

Indeksinumero	Kansainvälinen kemiallinen yksilöinti	EY-numero	CAS-numero	Luokitus		Merkinnät			Erityiset pitoisuusrajat, M-kertoimet	Huomautukset
				Vaaraluokka- ja kategoriakoodi(t)	Vaara- lausekekoodi(t)	Varoitusmerkki, huomiosanakoodi(t)	Vaaralausekekoodi(t)	Täydentävä(t) vaaralausekekoodit		
607-286-00-1	reaction mass of: sodium/potassium 7-[[[3-[[4-((2-hydroxynaphthyl)azo)phenyl]azo]phenyl]sulfonyl]amino]-naphthalene-1,3-disulfonate	410-070-8	141880-36-6	Skin Sens. 1 Aquatic Chronic 3	H317 H412	GHS07 Wng	H317 H412			
607-287-00-7	*O*'-methyl *O*-(1-methyl-2-methacryloyloxy-ethyl)-1,2,3,6-tetrahydrophthalate	410-140-8	—	Aquatic Chronic 3	H412	—	H412			
607-288-00-2	tetrasodium (*c*-(3-(1-(3-(*e*-6-dichloro-5-cyanopyrimidin-*f*-yl(methyl)amino)propyl)-1,6-dihydro-2-hydroxy-4-methyl-6-oxo-3-pyridylazo)-4-sulfonatophenylsulfamoyl)phthalocyanine-*a*,*b*,*d*-trisulfonato(6-))nickelato II, where *a* is 1 or 2 or 3 or 4,*b* is 8 or 9 or 10 or 11,*c* is 15 or 16 or 17 or 18, *d* is 22 or 23 or 24 or 25 and where *e* and *f* together are 2 and 4 or 4 and 2 respectively	410-160-7	148732-74-5	Eye Irrit. 2 Skin Sens. 1 Aquatic Chronic 3	H319 H317 H412	GHS07 Wng	H319 H317 H412			
607-289-00-8	3-(3-(4-(2,4-bis(1,1-dimethylpropyl)phenoxy)butylaminocarbonyl-4-hydroxy-1-naphthalenyl)thio)propanoic acid	410-370-9	105488-33-3	Aquatic Chronic 4	H413	—	H413			

▼B

Indeksinumero	Kansainvälinen kemiallinen yksilöinti	EY-numero	CAS-numero	Luokitus		Merkinnät			Erityiset pitoisuusrajat, M-kertoimet	Huomautukset
				Vaaraluokka- ja kategoriakoodi(t)	Vaara- lausekekoodi(t)	Varoitusmerkki, huomiosanakoodi(t)	Vaaralausekekoodi(t)	Täydentävä(t) vaaralausekekoodit		
607-290-00-3	reaction mass (ratio not known) of: ammonium 1-C_{14}-C_{18}-alkyloxycarbonyl-2-(3-allyloxy-2-hydroxypropoxycarbonyl)ethane-1-sulfonate; ammonium 2-C_{14}-C_{18}-alkyloxycarbonyl-1-(3-allyloxy-2-hydroxypropoxycarbonyl)ethane-1-sulfonate	410-540-2	—	Skin Irrit. 2 Skin Sens. 1 Aquatic Acute 1 Aquatic Chronic 1	H315 H317 H400 H410	GHS07 GHS09 Wng	H315 H317 H410			
607-291-00-9	dodecyl-ω-(C_5/C_6-cycloalkyl)alkyl carboxylate	410-630-1	104051-92-5	Aquatic Chronic 4	H413	—	H413			
607-292-00-4	reaction mass of: [1-(methoxymethyl)-2-(C_{12}-alkoxy)-ethoxy]acetic acid; [1-(methoxymethyl)-2-(C_{14}-alkoxy)-ethoxy]acetic acid	410-640-6	—	Skin Irrit. 2 Eye Dam. 1 Aquatic Acute 1 Aquatic Chronic 1	H315 H318 H400 H410	GHS05 GHS09 Dgr	H315 H318 H410			
607-293-00-X	reaction mass of: *N*-aminoethylpiperazonium mono-2,4,6-trimethylnonyldiphenyl ether di-sulfonate; *N*-aminoethylpiperazonium di-2,4,6-trimethylnonyldiphenyl ether di-sulfonate	410-650-0	—	Eye Dam. 1 Skin Sens. 1 Aquatic Chronic 2	H318 H317 H411	GHS05 GHS07 GHS09 Dgr	H318 H317 H411			
607-294-00-5	sodium 2-benzoyloxy-1-hydroxyethane-sulfonate	410-680-4	—	Skin Sens. 1	H317	GHS07 Wng	H317			
607-295-00-0	reaction mass of: tetrasodium phosphonoethane-1,2-dicarboxylate; hexasodium phosphonobutane-1,2,3,4-tetracarboxylate	410-800-5	—	Skin Sens. 1 Aquatic Chronic 2	H317 H411	GHS07 GHS09 Wng	H317 H411			

▼B

Indeksinumero	Kansainvälinen kemiallinen yksilöinti	EY-numero	CAS-numero	Luokitus		Merkinnät			Erityiset pitoisuusrajat, M-kertoimet	Huomautukset
				Vaaraluokka- ja kategoriakoodi(t)	Vaara- lausekekoodi(t)	Varoitusmerkki, huomiosanakoodi(t)	Vaaralausekekoodi(t)	Täydentävä(t) vaaralausekekoodit		
607-296-00-6	reaction mass of: pentaerythriol tetraesters with heptanoic acid and 2-ethylhexanoic acid	410-830-9	—	Aquatic Chronic 4	H413	—	H413			
607-297-00-1	(*E*—*E*)-3,3'-(1,4-phenylenedimethylidene)bis(2-oxobornane-10-sulfonic acid)	410-960-6	92761-26-7	Eye Dam. 1	H318	GHS05 Dgr	H318			
607-298-00-7	2-(trimethylammonium)ethoxycarboxybenzene-4-sulfonate	411-010-3	—	Skin Sens. 1	H317	GHS07 Wng	H317			
607-299-00-2	methyl 3-(acetylthio)-2-methylpropanoate	411-040-7	97101-46-7	Acute Tox. 4(*) Skin Sens. 1 Aquatic Acute 1 Aquatic Chronic 1	H302 H317 H400 H410	GHS07 GHS09 Wng	H302 H317 H410			
607-300-00-6	trisodium [2-(5-chloro-2,6-difluoropyrimidin-4-ylamino)-5-(*b*-sulfamoyl-*c*,*d*-sulfonatophthalocyanin-*a*-yl-K4,*N*29,*N*30,*N*31,*N*32-sulfonylamino)benzoato(5-)]cuprate(II) where *a*=1,2,3,4 *b*=8,9,10,11 *c*=15,16,17,18 *d*=22,23,24,25	411-430-7	—	Eye Dam. 1 Skin Sens. 1	H318 H317	GHS05 GHS07 Dgr	H318 H317			
607-301-00-1	reaction mass of: dodecanoic acid; poly(1-7)lactate esters of dodecanoic acid	411-860-5	—	Skin Sens. 1 Aquatic Chronic 2	H317 H411	GHS07 GHS09 Wng	H317 H411			
607-302-00-7	reaction mass of: tetradecanoic acid; poly(1-7)lactate esters of tetradecanoic acid	411-910-6	—	Skin Irrit. 2 Eye Dam. 1 Skin Sens. 1 Aquatic Chronic 2	H315 H318 H317 H411	GHS05 GHS07 GHS09 Dgr	H315 H318 H317 H411			

▼B

Indeksinumero	Kansainvälinen kemiallinen yksilöinti	EY-numero	CAS-numero	Luokitus		Merkinnät			Erityiset pitoisuusrajat, M-kertoimet	Huomautukset
				Vaaraluokka- ja kategoriakoodi(t)	Vaara- lausekekoodi(t)	Varoitusmerkki, huomiosanakoodi(t)	Vaaralausekekoodi(t)	Täydentävä(t) vaaralausekekoodit		
607-303-00-2	1-cyclopropyl-6,7-difluoro-1,4-dihydro-4-oxoquinoline-3-carboxylic acid	413-760-7	93107-30-3	Repr. 2 Aquatic Chronic 3	H361f(***) H412	GHS08 Wng	H361f(***) H412			
607-304-00-8	fluazifop-butyl (ISO); butyl (*RS*)-2-[4-(5-trifluoromethyl-2-pyridyloxy)phenoxy]propionate	274-125-6	69806-50-4	Repr. 1B Aquatic Acute 1 Aquatic Chronic 1	H360D(***) H400 H410	GHS08 GHS09 Dgr	H360D(***) H410			
607-305-00-3	fluazifop-P-butyl (ISO); butyl (*R*)-2-[4-(5-trifluoromethyl-2-pyridyloxy)phenoxy]propionate	—	79241-46-6	Repr. 2 Aquatic Acute 1 Aquatic Chronic 1	H361d(***) H400 H410	GHS08 GHS09 Wng	H361d(***) H410			
607-306-00-9	chlozolinate (ISO); ethyl (*RS*)-3-(3,5-dichlorophenyl)-5-methyl-2,4-dioxo-oxazolidine-5-carboxylate	282-714-4	84332-86-5	Carc. 2 Aquatic Chronic 2	H351 H411	GHS08 GHS09 Wng	H351 H411			
607-307-00-4	vinclozolin (ISO); *N*-3,5-dichlorophenyl-5-methyl-5-vinyl-1,3-oxazolidine-2,4-dione	256-599-6	50471-44-8	Carc. 2 Repr. 1B Skin Sens. 1 Aquatic Chronic 2	H351 H360FD H317 H411	GHS08 GHS07 GHS09 Dgr	H351 H360FD H317 H411			
607-308-00-X	esters of 2,4-D	—	—	Acute Tox. 4(*) Skin Sens. 1 Aquatic Acute 1 Aquatic Chronic 1	H302 H317 H400 H410	GHS07 GHS09 Wng	H302 H317 H410			A
607-309-00-5	carfentrazone-ethyl (ISO); ethyl (*RS*)-2-chloro-3-[2-chloro-4-fluoro-5-[4-difluoromethyl-4,5-dihydro-3-methyl-5-oxo-1*H*-1,2,4-triazol-1-yl]phenyl]propionate	—	128639-02-1	Aquatic Acute 1 Aquatic Chronic 1	H400 H410	GHS09 Wng	H410			

▼B

Indeksinumero	Kansainvälinen kemiallinen yksilöinti	EY-numero	CAS-numero	Luokitus		Merkinnät			Erityiset pitoisuusrajat, M-kertoimet	Huomautukset
				Vaaraluokka- ja kategoriakoodi(t)	Vaara- lausekekoodi(t)	Varoitusmerkki, huomiosanakoodi(t)	Vaaralausekekoodi(t)	Täydentävä(t) vaaralausekekoodit		
607-310-00-0	kresoxim-methyl (ISO); methyl (*E*)-2-methoxyimino-[2-(*o*-tolyloxymethyl)phenyl]acetate	—	143390-89-0	Carc. 2 Aquatic Acute 1 Aquatic Chronic 1	H351 H400 H410	GHS08 GHS09 Wng	H351 H410			
607-311-00-6	benazolin-ethyl; ethyl 4-chloro-2-oxo-2*H*-benzothiazole-3-acetate	246-591-0	25059-80-7	Aquatic Chronic 2	H411	GHS09	H411			
607-312-00-1	methoxyacetic acid	210-894-6	625-45-6	Repr. 1B Acute Tox. 4(*) Skin Corr. 1B	H360FD H302 H314	GHS08 GHS05 GHS07 Dgr	H360FD H302 H314		STOT SE 3; H335: C ≥ 5 %	
607-313-00-7	neodecanoyl chloride	254-875-0	40292-82-8	Acute Tox. 2(*) Acute Tox. 4(*) Skin Corr. 1B	H330 H302 H314	GHS06 GHS06 Dgr	H330 H302 H314		STOT SE 3; H335: C ≥ 5 %	
607-314-00-2	ethofumesate (ISO); (±)-2-ethoxy-2,3-dihydro-3,3-dimethylbenzofuran-5-yl methanesulfonate	247-525-3	26225-79-6	Aquatic Chronic 2	H411	GHS09	H411			
607-315-00-8	glyphosate (ISO); *N*-(phosphonomethyl)glycine	213-997-4	1071-83-6	Eye Dam. 1 Aquatic Chronic 2	H318 H411	GHS05 GHS09 Dgr	H318 H411			
607-316-00-3	glyphosate-trimesium; glyphosate-trimethylsulfonium	—	81591-81-3	Acute Tox. 4(*) Aquatic Chronic 2	H302 H411	GHS07 GHS09 Wng	H302 H411			
607-317-00-9	bis(2-ethylhexyl) phthalate; di-(2-ethylhexyl) phthalate; DEHP	204-211-0	117-81-7	Repr. 1B	H360FD	GHS08 Dgr	H360FD			
607-318-00-4	dibutyl phthalate; DBP	201-557-4	84-74-2	Repr. 1B Aquatic Acute 1	H360Df H400	GHS08 GHS09 Dgr	H360Df H400			

▼M1

Indeksinumero	Kansainvälinen kemiallinen yksilöinti	EY-numero	CAS-numero	Luokitus		Merkinnät			Erityiset pitoisuusrajat, M-kertoimet	Huomautukset
				Vaaraluokka- ja kategoriakoodi(t)	Vaara- lausekekoodi(t)	Varoitusmerkki, huomiosanakoodi(t)	Vaaralausekekoodi(t)	Täydentävä(t) vaaralausekekoodit		
607-319-00-X	deltamethrin (ISO); (*S*)-α-cyano-3-phenoxybenzyl (1*R*, 3*R*)-3-(2,2-dibromovinyl)-2,2-dimethylcyclopropanecarboxylate	258-256-6	52918-63-5	Acute Tox. 3 * Acute Tox. 3 * Aquatic Acute 1 Aquatic Chronic 1	H331 H301 H400 H410	GHS06 GHS09 Dgr	H331 H301 H410		M=1000000	

▼B

607-320-00-5	bis[4-(ethenyloxy)butyl] 1,3-benzenedicarboxylate	413-930-0	130066-57-8	Skin Sens. 1 Aquatic Acute 1 Aquatic Chronic 1	H317 H400 H410	GHS07 GHS09 Wng	H317 H410			
607-321-00-0	(*S*)-methyl-2-chloropropionate	412-470-8	73246-45-4	Flam. Liq. 3 STOT RE 2(*) Eye Irrit. 2	H226 H373(**) H319	GHS02 GHS08 Wng	H226 H373(**) H319			
607-322-00-6	4-(4,4-dimethyl-3-oxo-pyrazolidin-1-yl)-benzoic acid	413-120-7	107144-30-9	Acute Tox. 4(*) Aquatic Chronic 2	H302 H411	GHS07 GHS09 Wng	H302 H411			
607-323-00-1	2-(1-(2-hydroxy-3,5-di-*tert*-pentyl-phenyl)ethyl)-4,6-di-*tert*-pentylphenyl acrylate	413-850-6	123968-25-2	Aquatic Chronic 4	H413	—	H413			
607-324-00-7	reaction mass of: *N*,*N*-di(hydrogenated alkyl C_{14}-C_{18})phtalamic acid; dihydrogenated alkyl (C_{14}-C_{18})amine	413-800-3	—	Aquatic Chronic 4	H413	—	H413			
607-325-00-2	(*S*)-2-chloropropionic acid	411-150-5	29617-66-1	Acute Tox. 4(*) Acute Tox. 4(*) Skin Corr. 1A	H312 H302 H314	GHS05 GHS07 Dgr	H312 H302 H314			
607-326-00-8	reaction mass of: isobutyl hydrogen 2-(α-2,4,6-trimethylnon-2-enyl)succinate; isobutyl hydrogen 2-(ß-2,4,6-trimetyhylnon-2-enyl)succinate	410-720-0	141847-13-4	Eye Dam. 1 Aquatic Chronic 2	H318 H411	GHS05 GHS09 Dgr	H318 H411			

▼B

Indeksinumero	Kansainvälinen kemiallinen yksilöinti	EY-numero	CAS-numero	Luokitus		Merkinnät			Erityiset pitoisuusrajat, M-kertoimet	Huomautukset
				Vaaraluokka- ja kategoriakoodi(t)	Vaara- lausekekoodi(t)	Varoitusmerkki, huomiosanakoodi(t)	Vaaralausekekoodi(t)	Täydentävä(t) vaaralausekekoodit		
607-327-00-3	2-(2-iodoethyl)-1,3-propanediol diacetate	411-780-0	127047-77-2	Acute Tox. 4(*) Aquatic Chronic 2	H302 H411	GHS07 GHS09 Wng	H302 H411			
607-328-00-9	methyl 4-bromomethyl-3-methoxybenzoate	410-310-1	70264-94-7	Skin Irrit. 2 Eye Dam. 1 Skin Sens. 1 Aquatic Acute 1 Aquatic Chronic 1	H315 H318 H317 H400 H410	GHS05 GHS07 GHS09 Dgr	H315 H318 H317 H410			
607-329-00-4	reaction mass of: sodium 2-(C_{12-18}—*n*-alkyl)amino-1,4-butandioate; sodium 2-octadecenyl-amino-1,4-butandioate	411-250-9	—	Skin Sens. 1	H317	GHS07 Wng	H317			
607-330-00-X	(*S*)-2,3-dihydro-1*H*-indole-2-carboxylic acid	410-860-2	79815-20-6	Repr. 2 STOT RE 2(*) Skin Sens. 1	H361f(***) H373(**) H317	GHS08 GHS07 Wng	H361f(***) H373(**) H317			
607-331-00-5	reaction mass of: bis(2,2,6,6-tetramethyl-1-octyloxypiperidin-4-yl)-1,10-decanedioate; 1,8-bis[(2,2,6,6-tetramethyl-4-((2,2,6,6-tetramethyl-1-octyloxypiperidin-4-yl)-decan-1,10-dioyl)piperidin-1-yl)oxy]octane	406-750-9	—	Aquatic Chronic 4	H413	—	H413			
607-332-00-0	cyclopentyl chloroformate	411-460-0	50715-28-1	Flam. Liq. 3 Acute Tox. 3(*) Acute Tox. 4(*) STOT RE 2(*) Eye Dam. 1 Skin Sens. 1	H226 H331 H302 H373(**) H318 H317	GHS02 GHS06 GHS08 GHS05 Dgr	H226 H331 H302 H373(**) H318 H317			

▼B

Indeksinumero	Kansainvälinen kemiallinen yksilöinti	EY-numero	CAS-numero	Luokitus		Merkinnät			Erityiset pitoisuusrajat, M-kertoimet	Huomautukset
				Vaaraluokka- ja kategoriakoodi(t)	Vaara- lausekekoodi(t)	Varoitusmerkki, huomiosanakoodi(t)	Vaaralausekekoodi(t)	Täydentävä(t) vaaralausekekoodit		
607-333-00-6	reaction mass of: dodecyl *N*-(2,2,6,6-tetramethylpiperidin-4-yl)-*β*-alaninate; tetradecyl *N*-(2,2,6,6-tetramethylpiperidin-4-yl)-*β*-alaninate	405-670-1	—	Acute Tox. 4(*) STOT RE 2(*) Skin Corr. 1B Aquatic Acute 1 Aquatic Chronic 1	H302 H373(**) H314 H400 H410	GHS08 GHS05 GHS07 GHS09 Dgr	H302 H373(**) H314 H410			
607-334-00-1	ethyl 1-ethyl-6,7,8-trifluoro-1,4-dihydro-4-oxoquinoline-3-carboxylate	405-880-3	100501-62-0	Skin Sens. 1 Aquatic Chronic 3	H317 H412	GHS07 Wng	H317 H412			
607-335-00-7	methyl (*R*)-2-(4-(3-chloro-5-trifluoromethyl-2-pyridyloxy)phenoxy)propionate	406-250-0	72619-32-0	Acute Tox. 4(*) Aquatic Acute 1 Aquatic Chronic 1	H302 H400 H410	GHS07 GHS09 Wng	H302 H410			
607-336-00-2	4-methyl-8-methylenetricyclo[3.3.1.1^{3,7}]dec-2-yl acetate	406-560-6	122760-85-4	Skin Irrit. 2 Skin Sens. 1 Aquatic Chronic 2	H315 H317 H411	GHS07 GHS09 Wng	H315 H317 H411			
607-337-00-8	di-*tert*-(C_{12-14})-alkylammonium 2-benzothiazolylthiosuccinate	406-052-4	125078-60-6	Flam. Liq. 3 Acute Tox. 4(*) Skin Irrit. 2 Eye Dam. 1 Aquatic Chronic 2	H226 H302 H315 H318 H411	GHS02 GHS05 GHS07 GHS09 Dgr	H226 H302 H315 H318 H411			
607-338-00-3	2-methylpropyl 2-hydroxy-2-methylbut-3-enoate	406-235-9	72531-53-4	Eye Irrit. 2 Skin Irrit. 2	H319 H315	GHS07 Wng	H319 H315			
607-339-00-9	2,3,4,5-tetrachlorobenzoylchloride	406-760-3	42221-52-3	Acute Tox. 4(*) Skin Corr. 1B Skin Sens. 1	H302 H314 H317	GHS05 GHS07 Dgr	H302 H314 H317			
607-340-00-4	1,3-bis(4-benzoyl-3-hydroxyphenoxy)prop-2-yl acetate	406-990-4	—	Aquatic Chronic 2	H411	GHS09	H411			
607-341-00-X	(9*S*)-9-amino-9-deoxyerythromycin	406-790-7	26116-56-3	Eye Dam. 1 Aquatic Acute 1 Aquatic Chronic 1	H318 H400 H410	GHS05 GHS09 Dgr	H318 H410			

▼B

Indeksinumero	Kansainvälinen kemiallinen yksilöinti	EY-numero	CAS-numero	Luokitus		Merkinnät			Erityiset pitoisuusrajat, M-kertoimet	Huomautukset
				Vaaraluokka- ja kategoriakoodi(t)	Vaara- lausekekoodi(t)	Varoitusmerkki, huomiosanakoodi(t)	Vaaralausekekoodi(t)	Täydentävä(t) vaaralausekekoodit		
607-342-00-5	4-chlorobutyl veratrate	410-950-1	69788-75-6	Skin Sens. 1 Aquatic Chronic 2	H317 H411	GHS07 GHS09 Wng	H317 H411			
607-343-00-0	4,7-methanooctahydro-1*H*-indene-diyldimethyl bis(2-carboxybenzoate)	407-410-2	—	Aquatic Chronic 4	H413	—	H413			
607-344-00-6	reaction mass of: 3-(*N*-(3-dimethylaminopropyl)-(C_{4-8})perfluoroalkylsulfonamido)propionic acid; *N*-[dimethyl-3-(C_{4-8}-perfluoroalkylsulfonamido)propylammonium propionate; 3-(*N*-(3-dimethyl-propylammonium)-(C_{4-8})perfluoroalkylsulfonamido)propionic acid propionate	407-810-7	—	STOT RE 2(*)	H373(**)	GHS08 Wng	H373(**)			
607-345-00-1	potassium 2-(2,4-dichlorophenoxy)-(*R*)-propionate	413-580-9	113963-87-4	Acute Tox. 4(*) Skin Irrit. 2 Eye Dam. 1 Skin Sens. 1	H302 H315 H318 H317	GHS05 GHS07 Dgr	H302 H315 H318 H317			
607-346-00-7	3-icosyl-4-henicosylidene-2-oxetanone	401-210-9	83708-14-9	Aquatic Chronic 4	H413	—	H413			
607-347-00-2	sodium (*R*)-2-(2,4-dichlorophenoxy)propionate	413-340-3	119299-10-4	Acute Tox. 4(*) Skin Irrit. 2 Eye Dam. 1 Skin Sens. 1	H302 H315 H318 H317	GHS05 GHS07 Dgr	H302 H315 H318 H317			
607-348-00-8	magnesium bis((*R*)-2-(2,4-dichlorophenoxy)propionate)	413-360-2	—	Acute Tox. 4(*) Skin Irrit. 2 Eye Dam. 1 Skin Sens. 1	H302 H315 H318 H317	GHS05 GHS07 Dgr	H302 H315 H318 H317			

▼B

Indeksinumero	Kansainvälinen kemiallinen yksilöinti	EY-numero	CAS-numero	Luokitus		Merkinnät			Erityiset pitoisuusrajat, M-kertoimet	Huomautukset
				Vaaraluokka- ja kategoriakoodi(t)	Vaara- lausekekoodi(t)	Varoitusmerkki, huomiosanakoodi(t)	Vaaralausekekoodi(t)	Täydentävä(t) vaaralausekekoodit		
607-349-00-3	mono-(tetrapropylammonium) hydrogen 2,2'-dithiobisbenzoate	411-270-8	—	Aquatic Chronic 3	H412		H412			
607-350-00-9	bis(4-(1,2-bis(ethoxycarbonyl)ethylamino)-3-methylcyclohexyl)methane	412-060-9	136210-32-7	Skin Sens. 1 Aquatic Chronic 3	H317 H412	GHS07 Wng	H317 H412			
607-351-00-4	methyl *O*-(4-amino-3,5-dichloro-6-fluoropyridin-2-yloxy)acetate	407-550-4	69184-17-4	Aquatic Chronic 2	H411	GHS09	H411			
607-352-00-X	4,4'-oxydiphthalic anhydride	412-830-4	1823-59-2	Aquatic Chronic 3	H412	—	H412			
607-353-00-5	reaction mass of: ethyl *exo*-tricyclo[5.2.1.$0^{2,6}$]decane-*endo*-2-carboxylate; ethyl *endo*-tricyclo[5.2.1.02,6]decane-*exo*-2-carboxylate	407-520-0	80657-64-3	Skin Irrit. 2 Aquatic Chronic 2	H315 H411	GHS07 GHS09 Wng	H315 H411			
607-354-00-0	ethyl 2-cyclohexylpropionate	412-280-5	2511-00-4	Aquatic Chronic 2	H411	GHS09	H411			
607-355-00-6	*p*-tolyl 4-chlorobenzoate	411-530-0	15024-10-9	Skin Sens. 1 Aquatic Acute 1 Aquatic Chronic 1	H317 H400 H410	GHS07 GHS09 Wng	H317 H410			
607-356-00-1	ethyl *trans*-2,2,6-trimethylcyclohexanecarboxylate	412-540-8	—	Skin Irrit. 2 Aquatic Chronic 2	H315 H411	GHS07 GHS09 Wng	H315 H411			
607-357-00-7	reaction mass of: *trans*-4-acetoxy-4-methyl-2-propyl-tetrahydro-2*H*-pyran; *cis*-4-acetoxy-4-methyl-2-propyl-tetrahydro-2*H*-pyran	412-450-9	131766-73-9	Skin Sens. 1	H317	GHS07 Wng	H317			

▼B

Indeksinumero	Kansainvälinen kemiallinen yksilöinti	EY-numero	CAS-numero	Luokitus		Merkinnät			Erityiset pitoisuusrajat, M-kertoimet	Huomautukset
				Vaaraluokka- ja kategoriakoodi(t)	Vaara- lausekekoodi(t)	Varoitusmerkki, huomiosanakoodi(t)	Vaaralausekekoodi(t)	Täydentävä(t) vaaralausekekoodit		
607-358-00-2	(1*S*,3*S*,5*R*,6*R*)-(4-nitrophenylmethyl)-1-dioxo-6-phenylacetamido-penam-3-carboxylate	412-670-5	54275-93-3	Resp. Sens. 1	H334	GHS08 Dgr	H334			
607-359-00-8	(1*S*,4*R*,6*R*,7*R*)-(4-nitrophenylmethyl)3-methylene-1-oxo-7-phenylacetamido-cepham-4-carboxylateido-penam-3-carboxylate	412-800-0	76109-32-5	Resp. Sens. 1	H334	GHS08 Dgr	H334			
607-360-00-3	sodium 3-acetoacetylamino-4-methoxytolyl-6-sulfonate	411-680-7	133167-77-8	Skin Sens. 1	H317	GHS07 Wng	H317			
607-361-00-9	methyl (*R*)-2-(4-hydroxyphenoxy)propionate	411-950-4	96562-58-2	Eye Dam. 1 Aquatic Chronic 3	H318 H412	GHS05 Dgr	H318 H412			
607-362-00-4	reaction mass of: (3-methoxy)propylammonium/[tris-(2-hydroxyethyl)]ammonium 2-(2-(bis(2-hydroxyethyl)amino)ethoxycarbonylmethyl)hexadec-4-enoate; (3-methoxy)propylammonium/[tris-(2-hydroxyethyl)]ammonium 2-(2-(bis(2-hydroxyethyl)amino)ethoxycarbonylmethyl)tetradec-4-enoate; (3-methoxy)propylammonium/[tris-(2-hydroxyethyl)]ammonium 2-(3-methoxypropylcarbamoylmethyl)hexadec-4-enoate; (3-methoxy)propylammonium/[tris-(2-hydroxyethyl)]ammonium 2-(3-methoxypropylcarbamoylmethyl)tetradec-4-enoate	413-500-2	—	Skin Irrit. 2 Eye Dam. 1 Aquatic Chronic 2	H315 H318 H411	GHS05 GHS09 Dgr	H315 H318 H411			

▼B

Indeksinumero	Kansainvälinen kemiallinen yksilöinti	EY-numero	CAS-numero	Luokitus		Merkinnät			Erityiset pitoisuusrajat, M-kertoimet	Huomautukset
				Vaaraluokka- ja kategoriakoodi(t)	Vaara- lausekekoodi(t)	Varoitusmerkki, huomiosanakoodi(t)	Vaaralausekekoodi(t)	Täydentävä(t) vaaralausekekoodit		
607-363-00-X	methyl-3-methoxyacrylate	412-900-4	5788-17-0	Skin Sens. 1	H317	GHS07 Wng	H317			
607-364-00-5	3-phenyl-7-[4-(tetrahydrofurfuryloxy)phenyl]-1,5-dioxa-s-indacen-2,6-dione	413-330-9	134724-55-3	Aquatic Chronic 4	H413		H413			
607-365-00-0	2-(2-amino-1,3-thiazol-4-yl)-(*Z*)-2-methoxyiminoacetyl chloride hydrochloride	410-620-7	119154-86-8	Acute Tox. 4(*) Skin Corr. 1B Skin Sens. 1	H302 H314 H317	GHS05 GHS07 Dgr	H302 H314 H317			
607-366-00-6	3,5-dimethylbenzoyl chloride	413-010-9	6613-44-1	Skin Corr. 1B Skin Sens. 1	H314 H317	GHS05 GHS07 Dgr	H314 H317			
607-367-00-1	potassium bis(*N*-carboxymethyl)-*N*-methyl-glycinato-(2-)*N*,*O*,*O*,*N*)-ferrate-(1-) monohydrate	411-640-9	153352-59-1	Acute Tox. 4(*)	H302	GHS07 Wng	H302			
607-368-00-7	1-(*N*,*N*-dimethylcarbamoyl)-3-*tert*-butyl-5-carbethoxymethylthio-1*H*-1,2,4-triazole	411-650-3	110895-43-7	Acute Tox. 3(*) Acute Tox. 3(*) Aquatic Acute 1 Aquatic Chronic 1	H331 H301 H400 H410	GHS06 GHS09 Dgr	H331 H301 H410			
607-369-00-2	reaction mass of: *trans*-(2*R*)-5-acetoxy-1,3-oxathiolane-2-carboxylic acid; *cis*-(2*R*)-5-acetoxy-1,3-oxathiolane-2-carboxylic acid	411-660-8	147027-04-1	Acute Tox. 4(*) Skin Irrit. 2 Eye Dam. 1 Skin Sens. 1	H302 H315 H318 H317	GHS05 GHS07 Dgr	H302 H315 H318 H317			
607-370-00-8	2-[[2-(acetyloxy)-3-(1,1-dimethyl-ethyl)-5-methylphenyl]methyl]-6-(1,1-dimethylethyl)-4-methylphenol	412-210-3	41620-33-1	Aquatic Acute 1 Aquatic Chronic 1	H400 H410	GHS09 Wng	H410			

▼B

Indeksinumero	Kansainvälinen kemiallinen yksilöinti	EY-numero	CAS-numero	Luokitus		Merkinnät			Erityiset pitoisuusrajat, M-kertoimet	Huomautukset
				Vaaraluokka- ja kategoriakoodi(t)	Vaara- lausekekoodi(t)	Varoitusmerkki, huomiosanakoodi(t)	Vaaralausekekoodi(t)	Täydentävä(t) vaaralausekekoodit		
607-371-00-3	3-ethyl 5-methyl 4-(2-chlorophenyl)-1,4-dihydro-2-[2-(1,3-dihydro-1,3-dioxo-(2*H*)isoindol-2-yl)-ethoxymethyl]-6-methyl-3,5-pyridinedicarboxylate	413-410-3	88150-62-3	Aquatic Chronic 4	H413	—	H413			
607-372-00-9	ethoxylated bis phenol A di-(norbornene carboxylate)	412-410-0	—	Aquatic Chronic 3	H412	—	H412			
607-373-00-4	(±) tetrahydrofurfuryl (*R*)-2-[4-(6-chloroquinoxalin-2-yloxy)phenyloxy]propionate	414-200-4	119738-06-6	Muta. 2 Repr. 1B Acute Tox. 4(*) STOT RE 2(*) Aquatic Acute 1 Aquatic Chronic 1	H341 H360Df H302 H373(**) H400 H410	GHS08 GHS07 GHS09 Dgr	H341 H360Df H302 H373(**) H410			
607-374-00-X	5-amino-2,4,6-triiodo-1,3-benzenedicarbonyldichloride	417-220-1	37441-29-5	Skin Sens. 1 Aquatic Chronic 2	H317 H411	GHS07 GHS09 Wng	H317 H411			
607-375-00-5	reaction mass of: *cis*-4-hydroxy-3-(1,2,3,4-tetrahydro-3-(4-(4-trifluoromethylbenzyloxy)phenyl)-1-naphthyl)coumarin; trans-4-hydroxy-3-(1,2,3,4-tetrahydro-3-(4-(4-trifluoromethylbenzyloxy)phenyl)-1-naphthyl)coumarin	421-960-0	90035-08-8	Acute Tox. 2(*) Acute Tox. 1 Acute Tox. 2(*) STOT RE 1 Aquatic Acute 1 Aquatic Chronic 1	H330 H310 H300 H372(**) H400 H410	GHS06 GHS08 GHS09 Dgr	H330 H310 H300 H372(**) H410			
607-376-00-0	benzyl 2,4-dibromobutanoate	420-710-8	23085-60-1	Repr. 2 Skin Irrit. 2 Skin Sens. 1 Aquatic Acute 1 Aquatic Chronic 1	H361f(***) H315 H317 H400 H410	GHS08 GHS07 GHS09 Wng	H361f(***) H315 H317 H410			

▼B

Indeksinumero	Kansainvälinen kemiallinen yksilöinti	EY-numero	CAS-numero	Luokitus		Merkinnät			Erityiset pitoisuusrajat, M-kertoimet	Huomautukset
				Vaaraluokka- ja kategoriakoodi(t)	Vaara- lausekekoodi(t)	Varoitusmerkki, huomiosanakoodi(t)	Vaaralausekekoodi(t)	Täydentävä(t) vaaralausekekoodit		
607-377-00-6	*trans*-4-cyclohexyl-L-proline monohydrochloride	419-160-1	90657-55-9	Repr. 2 Acute Tox. 4(*) Skin Irrit. 2 Eye Dam. 1 Skin Sens. 1	H361f(***) H302 H315 H318 H317	GHS08 GHS05 GHS07 Dgr	H361f(***) H302 H315 H318 H317			
607-378-00-1	ammonium (*Z*)-α-methoxyimino-2-furylacetate	405-990-1	97148-39-5	Flam. Sol. 2	H228	GHS02 Dgr	H228			T
607-379-00-7	reaction mass of: 2-[*N*-(2-hydroxyethyl)stearamido]ethyl stearate; sodium [bis[2-(stearoyloxy)ethyl]amino]methylsulfonate; sodium [bis(2-hydroxyethyl)amino]methylsulfonate; *N*,*N*-bis(2-hydroxyethyl)stearamide	401-230-8		Aquatic Chronic 3	H412	—	H412			
607-380-00-2	reaction mass of: ammonium-1,2-bis(hexyloxycarbonyl)ethanesulfonate; ammonium-1-hexyloxycarbonyl-2-octyloxycarbonylethanesulfonate; ammonium-2-hexyloxycarbonyl-1-octyloxycarbonylethanesulfonate	407-320-3	—	Skin Irrit. 2 Eye Dam. 1 Aquatic Chronic 3	H315 H318 H412	GHS05 Dgr	H315 H318 H412			
607-381-00-8	reaction mass of triesters of 2,2-bis(hydroxymethyl)butanol with C_7-alkanoic acids and 2-ethylhexanoic acid	413-710-4	—	Aquatic Chronic 4	H413	—	H413			
607-382-00-3	2-((4-amino-2-nitrophenyl)amino)benzoic acid	411-260-3	117907-43-4	Eye Dam. 1 Skin Sens. 1 Aquatic Chronic 3	H318 H317 H412	GHS05 GHS07 Dgr	H318 H317 H412			

▼B

Indeksinumero	Kansainvälinen kemiallinen yksilöinti	EY-numero	CAS-numero	Luokitus		Merkinnät			Erityiset pitoisuusrajat, M-kertoimet	Huomautukset
				Vaaraluokka- ja kategoriakoodi(t)	Vaara- lausekekoodi(t)	Varoitusmerkki, huomiosanakoodi(t)	Vaaralausekekoodi(t)	Täydentävä(t) vaaralausekekoodit		
607-383-00-9	reaction mass of: 2,2,6,6-tetramethylpiperidin-4-yl-hexadecanoate; 2,2,6,6-tetramethylpiperidin-4-yl-octadecanoate	415-430-8	86403-32-9	Eye Dam. 1 Skin Sens. 1 Aquatic Acute 1 Aquatic Chronic 1	H318 H317 H400 H410	GHS05 GHS07 GHS09 Dgr	H318 H317 H410			
607-384-00-4	reaction mass of: esters of C_{14}-C_{15} branched alcohols with 3,5-di-t-butyl-4-hydroxyphenyl propionic acid; C_{15} branched and linear alkyl 3,5-bis(1,1-dimethylethyl)-4-hydroxybenzenepropanoate; C_{13} branched and linear alkyl 3,5-bis(1,1-dimethylethyl)-4-hydroxybenzenepropanoate	413-750-2	171090-93-0	Aquatic Chronic 4	H413	—	H413			
607-385-00-X	Copolymer of vinyl-alcohol and vinyl acetate partially acetilized with 4-(2-(4-formylphenyl)ethenyl)-1-methylpyridinium methylsulfate	414-590-6	125229-74-5	Aquatic Chronic 2	H411	GHS09	H411			
607-386-00-5	reaction mass of: tetradecanoic acid (42,5-47,5 %); poly(1-7)lactate esters of tetradecanoic acid (52,5-57,5 %)	412-580-6	174591-51-6	Skin Irrit. 2 Eye Dam. 1 Skin Sens. 1 Aquatic Acute 1 Aquatic Chronic 1	H315 H318 H317 H400 H410	GHS05 GHS07 GHS09 Dgr	H315 H318 H317 H410			
607-387-00-0	reaction mass of: dodecanoic acid (35-40 %); poly(1-7)lactate esters of dodecanoic acid (60-65 %)	412-590-0	58856-63-6	Skin Irrit. 2 Eye Dam. 1 Skin Sens. 1 Aquatic Acute 1 Aquatic Chronic 1	H315 H318 H317 H400 H410	GHS05 GHS07 GHS09 Dgr	H315 H318 H317 H410			

▼B

Indeksinumero	Kansainvälinen kemiallinen yksilöinti	EY-numero	CAS-numero	Luokitus		Merkinnät			Erityiset pitoisuusrajat, M-kertoimet	Huomautukset
				Vaaraluokka- ja kategoriakoodi(t)	Vaara- lausekekoodi(t)	Varoitusmerkki, huomiosanakoodi(t)	Vaaralausekekoodi(t)	Täydentävä(t) vaaralausekekoodit		
607-388-00-6	4-ethylamino-3-nitrobenzoic acid	412-090-2	2788-74-1	Acute Tox. 4(*) Skin Sens. 1 Aquatic Chronic 3	H302 H317 H412	GHS07 Wng	H302 H317 H412			
607-389-00-1	trisodium *N*,*N*-bis(carboxymethyl)-3-amino-2-hydroxypropionate	414-130-4	119710-96-2	Acute Tox. 4(*)	H302	GHS07 Wng	H302			
607-390-00-7	1,2,3,4-tetrahydro-6-nitro-quinoxaline	414-270-6	41959-35-7	Acute Tox. 4(*) Aquatic Chronic 2	H302 H411	GHS07 GHS09 Wng	H302 H411			
607-391-00-2	dimethylcyclopropane-1,1-dicarboxylate	414-240-2	6914-71-2	Aquatic Chronic 3	H412	—	H412			
607-392-00-8	2-phenoxyethyl 4-((5-cyano-1,6-dihydro-2-hydroxy-1,4-dimethyl-6-oxo-3-pyridinyl)azo)benzoate	414-260-1	88938-37-8	Aquatic Chronic 4	H413	—	H413			
607-393-00-3	3-(*cis*-1-propenyl)-7-amino-8-oxo-5-thia-1-azabicyclo[4.2.0]oct-2-ene-2-carboxylic acid	415-750-8	106447-44-3	Skin Sens. 1	H317	GHS07 Wng	H317			
607-394-00-9	5-methylpyrazine-2-carboxylic acid	413-260-9	5521-55-1	Eye Dam. 1	H318	GHS05 Dgr	H318			
607-395-00-4	reaction mass of: sodium 1-tridecyl-4-allyl-(2 or 3)-sulfobutanedioate; sodium 1-dodecyl-4-allyl-(2 or 3)-sulfobutanedioate	410-230-7	—	Skin Corr. 1B Skin Sens. 1 Aquatic Chronic 2	H314 H317 H411	GHS05 GHS07 GHS09 Dgr	H314 H317 H411			
607-396-00-X	bis(1,2,2,6,6-pentamethyl-4-piperidinyl) 2-(4-methoxybenzylidene)malonate	414-840-4	147783-69-5	Aquatic Acute 1 Aquatic Chronic 1	H400 H410	GHS09 Wng	H410			

▼M1

Indeksinumero	Kansainvälinen kemiallinen yksilöinti	EY-numero	CAS-numero	Luokitus		Merkinnät			Erityiset pitoisuusrajat, M-kertoimet	Huomautukset
				Vaaraluokka- ja kategoriakoodi(t)	Vaara- lausekekoodi(t)	Varoitusmerkki, huomiosanakoodi(t)	Vaaralausekekoodi(t)	Täydentävä(t) vaaralausekekoodit		
607-397-00-5	reaction mass of: Ca salicylates (branched C_{10-14} and C_{18-30} alkylated); Ca phenates (branched C_{10-14} and C_{18-30} alkylated); Ca sulfurised phenates (branched C_{10-14} and C_{18-30} alkylated)	415-930-6	—	Repr. 2 Skin Sens. 1	H361f*** H317	GHS08 GHS07 Wng	H361f*** H317			

▼B

607-398-00-0	ethyl *N*-(5-chloro-3-(4-(diethylamino)-2-methylphenylimino)-4-methyl-6-oxo-1,4-cyclohexadienyl)carbamate	414-820-5	125630-94-6	Aquatic Acute 1 Aquatic Chronic 1	H400 H410	GHS09 Wng	H410			
607-399-00-6	2,2-dimethyl 3-methyl-3-butenyl propanoate	415-610-6	104468-21-5	Skin Irrit. 2 Aquatic Chronic 3	H315 H412	GHS07 Wng	H315 H412			
607-400-00-X	methyl 3-[[(dibutylamino)thioxomethyl]thio]propanoate	414-400-1	32750-89-3	Aquatic Acute 1 Aquatic Chronic 1	H400 H410	GHS09 Wng	H410			
607-401-00-5	ethyl 3-hydroxy-5-oxo-3-cyclohexene-1-carboxylate	414-450-4	88805-65-6	Skin Irrit. 2 Eye Dam. 1 Skin Sens. 1	H315 H318 H317	GHS05 GHS07 Dgr	H315 H318 H317			
607-402-00-0	methyl *N*-(phenoxycarbonyl)-L-valinate	414-500-5	153441-77-1	Aquatic Chronic 3	H412	—	H412			
607-403-00-6	reaction mass of: bis(1*S*,2*S*,4*S*)-(1-benzyl-4-*tert*-butoxycarboxamido-2-hydroxy-5-phenyl)pentylammonium succinate; isopropyl alcohol	414-810-0	—	STOT RE 2(*) Eye Dam. 1 Aquatic Acute 1 Aquatic Chronic 1	H373(**) H318 H400 H410	GHS08 GHS05 GHS09 Dgr	H373(**) H318 H410			

▼B

Indeksinumero	Kansainvälinen kemiallinen yksilöinti	EY-numero	CAS-numero	Luokitus		Merkinnät			Erityiset pitoisuusrajat, M-kertoimet	Huomautukset
				Vaaraluokka- ja kategoriakoodi(t)	Vaara- lausekekoodi(t)	Varoitusmerkki, huomiosanakoodi(t)	Vaaralausekekoodi(t)	Täydentävä(t) vaaralausekekoodit		
607-404-00-1	reaction mass of: ((*Z*)-3,7-dimethyl-2,6-octadienyl)oxycarbonylpropanoic acid; di-((*E*)-3,7-dimethyl-2,6-octadienyl) butandioate; di-((*Z*)-3,7-dimethyl-2,6-octadienyl) butandioate; (*Z*)-3,7-dimethyl-2,6-octadienyl butandioate; ((*E*)-3,7-dimethyl-2,6-octadienyl)oxycarbonylpropanoic acid	415-190-4	—	Skin Sens. 1	H317	GHS07 Wng	H317			
607-405-00-7	2-hexyldecyl-*p*-hydroxybenzoate	415-380-7	148348-12-3	Aquatic Chronic 2	H411	GHS09	H411			
607-406-00-2	potassium 2,5-dichlorobenzoate	415-700-5	184637-62-5	Acute Tox. 4(*) Eye Dam. 1	H302 H318	GHS05 GHS07 Dgr	H302 H318			
607-407-00-8	ethyl 2-carboxy-3-(2-thienyl)propionate	415-680-8	143468-96-6	Skin Irrit. 2 Eye Dam. 1 Skin Sens. 1	H315 H318 H317	GHS05 GHS07 Dgr	H315 H318 H317			
607-408-00-3	potassium *N*-(4-fluorophenyl)glycinate	415-710-1	184637-63-6	STOT RE 2(*) Eye Dam. 1 Skin Sens. 1 Aquatic Chronic 3	H373(**) H318 H317 H412	GHS08 GHS05 GHS07 Dgr	H373(**) H318 H317 H412			

▼B

Indeksinumero	Kansainvälinen kemiallinen yksilöinti	EY-numero	CAS-numero	Luokitus		Merkinnät			Erityiset pitoisuusrajat, M-kertoimet	Huomautukset
				Vaaraluokka- ja kategoriakoodi(t)	Vaara- lausekekoodi(t)	Varoitusmerkki, huomiosanakoodi(t)	Vaaralausekekoodi(t)	Täydentävä(t) vaaralausekekoodit		
607-409-00-9	reaction mass of: (3*R*)-[1*S*-(1α, 2α, 6β-((2*S*)-2-methyl-1-oxo-butoxy)-8aγ)hexahydro-2,6-dimethyl-1-naphthalene]-3,5-dihydroxyheptanoic acid; inert biomass from *Aspergillus terreus*	415-840-7	—	Skin Sens. 1 Aquatic Chronic 3	H317 H412	GHS07 Wng	H317 H412			
607-410-00-4	mono[2-(dimethylamino)ethyl]monohydrogen-2-(hexadec-2-enyl)butanedioate and/or mono[2-(dimethylamino)ethyl]monohydrogen-3-(hexadec-2-enyl)butanedioate	415-880-5	779343-34-9	Skin Irrit. 2 Eye Dam. 1 Skin Sens. 1 Aquatic Acute 1 Aquatic Chronic 1	H315 H318 H317 H400 H410	GHS05 GHS07 GHS09 Dgr	H315 H318 H317 H410			
607-411-00-X	oxiranemethanol, 4-methylbenzene-sulfonate, (*S*)-	417-210-7	70987-78-9	Carc. 1B Muta. 2 Eye Dam. 1 Skin Sens. 1 Aquatic Chronic 2	H350 H341 H318 H317 H411	GHS08 GHS05 GHS07 GHS09 Dgr	H350 H341 H318 H317 H411			
607-412-00-5	ethyl 2-(1-cyanocyclohexyl)acetate	415-970-4	133481-10-4	Acute Tox. 4(*) STOT RE 2(*) Aquatic Chronic 3	H302 H373(**) H412	GHS08 GHS07 Wng	H302 H373(**) H412			

▼B

Indeksinumero	Kansainvälinen kemiallinen yksilöinti	EY-numero	CAS-numero	Luokitus		Merkinnät			Erityiset pitoisuusrajat, M-kertoimet	Huomautukset
				Vaaraluokka- ja kategoriakoodi(t)	Vaara- lausekekoodi(t)	Varoitusmerkki, huomiosanakoodi(t)	Vaaralausekekoodi(t)	Täydentävä(t) vaaralausekekoodit		
607-413-00-0	trans-4-phenyl-L-proline	416-020-1	96314-26-0	Repr. 2 Skin Sens. 1	H361f(***) H317	GHS08 GHS07 Wng	H361f(***) H317			
607-414-00-6	tris(2-ethylhexyl)-4,4',4"-(1,3,5-triazine-2,4,6-triyltriimino)tribenzoate	402-070-1	88122-99-0	Aquatic Chronic 4	H413	—	H413			
607-415-00-1	poly-(methyl methacrylate)-co-(butylmethacrylate)-co-(4-acryloxybutyl-isopropenyl-α,α-dimethylbenzyl carbamate)-co-(maleicanhydride)	419-590-1	—	Flam. Sol. 1 Skin Sens. 1	H228 H317	GHS02 GHS07 Dgr	H228 H317			T
607-416-00-7	4-(2-carboxymethylthio)ethoxy-1-hydroxy-5-isobutyloxycarbonylamino-*N*-(3-dodecyloxypropyl)-2-naphthamide	420-730-7	—	Aquatic Acute 1 Aquatic Chronic 1	H400 H410	GHS09 Wng	H410			
▼M1										
607-417-00-2	3-chloropropyl chloroformiate	425-770-9	628-11-5	Acute Tox. 3 * Acute Tox. 4 * STOT RE 2 * Skin Irrit. 2 Eye Dam. 1 Skin Sens. 1	H331 H302 H373** H315 H318 H317	GHS06 GHS05 GHS08 Dgr	H331 H302 H373** H315 H318 H317			
▼B										
607-418-00-8	2-ethylhexyl 4-aminobenzoate	420-170-3	26218-04-2	Aquatic Acute 1 Aquatic Chronic 1	H400 H410	GHS09 Wng	H410			

▼B

Indeksinumero	Kansainvälinen kemiallinen yksilöinti	EY-numero	CAS-numero	Luokitus		Merkinnät			Erityiset pitoisuusrajat, M-kertoimet	Huomautukset
				Vaaraluokka- ja kategoriakoodi(t)	Vaara- lausekekoodi(t)	Varoitusmerkki, huomiosanakoodi(t)	Vaaralausekekoodi(t)	Täydentävä(t) vaaralausekekoodit		
607-419-00-3	(3'-carboxymethyl-5-(2-(3-ethyl-3*H*-benzothiazol-2-ylidene)-1-methyl-ethylidene)-4,4'-dioxo-2'-thioxo-(2,5')bithiazolidinyliden-3-yl)-acetic acid	422-240-9	166596-68-5	Eye Dam. 1 Skin Sens. 1	H318 H317	GHS05 GHS07 Dgr	H318 H317			
607-420-00-9	2,2-bis(hydroxymethyl)butanoic acid	424-090-1	10097-02-6	Eye Dam. 1 Aquatic Chronic 3	H318 H412	GHS05 Dgr	H318 H412			
607-421-00-4	cypermethrin *cis/trans* +/- 40/60; (*RS*)-α-cyano-3-phenoxybenzyl (1*RS*,3*RS*;1*RS*,3*SR*)-3-(2,2-dichlorovinyl)-2,2-dimethylcyclopropanecarboxylate	257-842-9	52315-07-8	Acute Tox. 4(*) Acute Tox. 4(*) STOT SE 3 Aquatic Acute 1 Aquatic Chronic 1	H332 H302 H335 H400 H410	GHS07 GHS09 Wng	H332 H302 H335 H410			
▼M1 607-422-00-X	α-cypermethrin (ISO); racemate comprising (*R*)-α-cyano-3-phenoxybenzyl (1*S*,3*S*)-3-(2,2-dichlorovinyl)-2,2-dimethylcyclopropanecarboxylate; (*S*)-α-cyano-3-phenoxybenzyl (1*R*,3*R*)-3-(2,2-dichlorovinyl)-2,2-dimethylcyclopropanecarboxylate	257-842-9	67375-30-8	Acute Tox. 3 * STOT RE 2 * STOT SE 3 Aquatic Acute 1 Aquatic Chronic 1	H301 H373** H335 H400 H410	GHS06 GHS08 GHS09 Dgr	H301 H373** H335 H410		M=1000	
▼B 607-423-00-5	esters of mecoprop and of mecoprop-P	—	—	Acute Tox. 4(*) Skin Sens. 1 Aquatic Acute 1 Aquatic Chronic 1	H302 H317 H400 H410	GHS07 GHS09 Wng	H302 H317 H410			A

▼B

Indeksinumero	Kansainvälinen kemiallinen yksilöinti	EY-numero	CAS-numero	Luokitus		Merkinnät			Erityiset pitoisuusrajat, M-kertoimet	Huomautukset
				Vaaraluokka- ja kategoriakoodi(t)	Vaara- lausekekoodi(t)	Varoitusmerkki, huomiosanakoodi(t)	Vaaralausekekoodi(t)	Täydentävä(t) vaaralausekekoodit		
607-424-00-0	trifloxystrobin (ISO); (*E*,*E*)-α-methoxyimino-{2-[[[[1-[3-(trifluoromethyl)phenyl]ethylidene]amino]oxy]methyl]benzeneacetic acid methyl ester	—	141517-21-7	Skin Sens. 1 Aquatic Acute 1 Aquatic Chronic 1	H317 H400 H410	GHS07 GHS09 Wng	H317 H410			
607-425-00-6	metalaxyl (ISO); methyl-*N*-(2,6-dimethylphenyl)-*N*-(methoxyacetyl)-DL-alaninate	260-979-7	57837-19-1	Acute Tox. 4(*) Skin Sens. 1 Aquatic Chronic 3	H302 H317 H412	GHS07 Wng	H302 H317 H412			
607-426-00-1	1,2-benzenedicarboxylic acid, dipentylester, branched and linear; [1] n-pentyl-isopentylphthalate; [2] di-n-pentyl phthalate; [3] diisopentylphthalate [4]	284-032-2 [1] - [2] 205-017-9 [3] 210-088-4 [4]	84777-06-0 [1] - [2] 131-18-0 [3] 605-50-5 [4]	Repr. 1B Aquatic Acute 1	H360FD H400	GHS08 GHS09 Dgr	H360FD H400			
607-427-00-7	bromoxynil heptanoate (ISO); 2,6-dibromo-4-cyanophenyl heptanoate	260-300-4	56634-95-8	Repr. 2 Acute Tox. 4(*) Acute Tox. 4(*) Skin Sens. 1 Aquatic Acute 1 Aquatic Chronic 1	H361d(***) H332 H302 H317 H400 H410	GHS08 GHS07 GHS09 Wng	H361d(***) H332 H302 H317 H410			
▼M1										
607-428-00-2	tetrasodium ethylene diamine tetraacetate	200-573-9	64-02-8	Acute Tox. 4 * Eye Dam. 1	H302 H318	GHS05 GHS07 Dgr	H302 H318			
607-429-00-8	edetic acid; (EDTA)	200-449-4	60-00-4	Eye Irrit. 2	H319	GHS07 Wng	H319			
▼B										
607-430-00-3	BBP; benzyl butyl phthalate e	201-622-7	85-68-7	Repr. 1B Aquatic Acute 1 Aquatic Chronic 1	H360Df H400 H410	GHS08 GHS09 Dgr	H360Df H410			

▼B

Indeksinumero	Kansainvälinen kemiallinen yksilöinti	EY-numero	CAS-numero	Luokitus		Merkinnät			Erityiset pitoisuusrajat, M-kertoimet	Huomautukset
				Vaaraluokka- ja kategoriakoodi(t)	Vaara- lausekekoodi(t)	Varoitusmerkki, huomiosanakoodi(t)	Vaaralausekekoodi(t)	Täydentävä(t) vaaralausekekoodit		
607-431-00-9	prallethrin (ISO); ETOC; 2-methyl-4-oxo-3-(prop-2-ynyl)cyclopent-2-en-1-yl 2,2-dimethyl-3-(2-methylprop-1-enyl)cyclopropanecarboxylate	245-387-9	23031-36-9	Acute Tox. 3(*) Acute Tox. 4(*) Aquatic Acute 1 Aquatic Chronic 1	H331 H302 H400 H410	GHS06 GHS09 Dgr	H331 H302 H410			
607-432-00-4	*S*-metolachlor; reaction mass of (*S*)-2-chloro-*N*-(2-ethyl-6-methyl-phenyl)-*N*-(2-methoxy-1-methyl-ethyl)-acetamide (80-100 %); [1] (*R*)-2-chloro-*N*-(2-ethyl-6-methyl-phenyl)-*N*-(2-methoxy-1-methyl-ethyl)-acetamide (0-20 %) [2]	- [1] - [2]	87392-12-9 [1] 178961-20-1 [2]	Skin Sens. 1 Aquatic Acute 1 Aquatic Chronic 1	H317 H400 H410	GHS07 GHS09 Wng	H317 H410			
607-433-00-X	cypermethrin *cis/trans* +/- 80/20; (*RS*)-α-cyano-3-phenoxybenzyl (1*RS*; 3*RS*; 1*RS*, 3*SR*)-3-(2,2-dichlorovinyl)-2,2-dimethylcyclopropanecarboxylate	257-842-9	52315-07-8	Acute Tox. 4(*) STOT SE 3 Skin Irrit. 2 Skin Sens. 1 Aquatic Acute 1 Aquatic Chronic 1	H302 H335 H315 H317 H400 H410	GHS07 GHS09 Wng	H302 H335 H315 H317 H410			
607-434-00-5	mecoprop-P [1] and its salts; (*R*)-2-(4-chloro-2-methylphenoxy)propionic acid	240-539-0	16484-77-8	Acute Tox. 4(*) Eye Dam. 1 Aquatic Chronic 2	H302 H318 H411	GHS05 GHS07 GHS09 Dgr	H302 H318 H411			
607-435-00-0	2*S*-isopropyl-5*R*-methyl-1*R*-cyclohexyl 2,2-dihydroxyacetate	416-810-6	111969-64-3	STOT RE 2(*) Eye Dam. 1 Aquatic Chronic 2	H373(**) H318 H411	GHS08 GHS05 GHS09 Dgr	H373(**) H318 H411			
607-436-00-6	2-hydroxy-3-(2-ethyl-4-methylimidazoyl)propyl neodecanoate	417-350-9	—	Skin Irrit. 2 Eye Dam. 1 Aquatic Acute 1 Aquatic Chronic 1	H315 H318 H400 H410	GHS05 GHS09 Dgr	H315 H318 H410			

▼B

Indeksinumero	Kansainvälinen kemiallinen yksilöinti	EY-numero	CAS-numero	Luokitus		Merkinnät			Erityiset pitoisuusrajat, M-kertoimet	Huomautukset
				Vaaraluokka- ja kategoriakoodi(t)	Vaara- lausekekoodi(t)	Varoitusmerkki, huomiosanakoodi(t)	Vaaralausekekoodi(t)	Täydentävä(t) vaaralausekekoodit		
607-437-00-1	3-(4-aminophenyl)-2-cyano-2-propenoic acid	417-480-6	252977-62-1	Skin Sens. 1	H317	GHS07 Wng	H317			
607-438-00-7	methyl-2-[(aminosulfonyl)methyl]benzoate	419-010-5	112941-26-1	Acute Tox. 4(*) Eye Irrit. 2	H302 H319	GHS07 Wng	H302 H319			
607-439-00-2	methyl tetrahydro-2-furancarboxylate	420-670-1	37443-42-8	Eye Dam. 1	H318	GHS05 Dgr	H318			
607-440-00-8	methyl 2-aminosulfonyl-6-(trifluoromethyl)pyridine-3-c arboxylate	421-220-7	144740-59-0	Skin Sens. 1 Aquatic Chronic 2	H317 H411	GHS07 GHS09 Wng	H317 H411			
607-441-00-3	3-[3-(2-dodecyloxy-5-methylphenylcarbamoyl)-4-hydroxy-1-naphthylthio]propionic acid	421-490-6	167684-63-1	Aquatic Chronic 4	H413	—	H413			
607-442-00-9	benzyl [hydroxy-(4-phenylbutyl)phosphinyl] acetate	416-050-5	87460-09-1	Eye Dam. 1	H318	GHS05 Dgr	H318			
▼M1 —										
▼B 607-444-00-X	reaction mass of: *cis*-1,4-dimethylcyclohexyl dibenzoate; *trans*-1,4-dimethylcyclohexyl dibenzoate	416-230-3	35541-81-2	Aquatic Chronic 4	H413	—	H413			
607-445-00-5	Iron (III) tris(4-methylbenzenesulfonate)	420-960-8	77214-82-5	Eye Dam. 1	H318	GHS05 Dgr	H318			
607-446-00-0	methyl 2-[4-(2-chloro-4-nitrophenylazo)-3-(1-oxopropyl)amino]phenylaminopropionate	416-240-8	155522-12-6	Skin Sens. 1 Aquatic Chronic 4	H317 H413	GHS07 Wng	H317 H413			

▼B

Indeksinumero	Kansainvälinen kemiallinen yksilöinti	EY-numero	CAS-numero	Luokitus		Merkinnät			Erityiset pitoisuusrajat, M-kertoimet	Huomautukset
				Vaaraluokka- ja kategoriakoodi(t)	Vaara- lausekekoodi(t)	Varoitusmerkki, huomiosanakoodi(t)	Vaaralausekekoodi(t)	Täydentävä(t) vaaralausekekoodit		
607-447-00-6	sodium 4-[4-(4-hydroxyphenylazo)phenylamino]-3-nitrobenzenesulfonate	416-370-5	156738-27-1	Skin Sens. 1 Aquatic Chronic 3	H317 H412	GHS07 Wng	H317 H412			
607-448-00-1	2,3,5,6-tetrafluorobenzoic acid	416-800-1	652-18-6	Skin Irrit. 2 Eye Dam. 1	H315 H318	GHS05 Dgr	H315 H318			
607-449-00-7	reaction mass of: 4,4',4''-[(2,4,6-trioxo-1,3,5(2*H*,4*H*,6*H*)-triazine-1,3,5-triyl)tris[methylene(3,5,5-trimethyl-3,1-cyclohexanediyl)iminocarbonyloxy-2,1-ethanediyl(ethyl)amino]]trisbenzenediazoniumtri[bis(2-methylpropyl)naphthalenesulfonate]; 4,4',4'',4'''-[[5,5'-[carbonylbis[imino(1,5,5-trimethyl-3,1-cyclohexanediyl)methylene]]-2,4,6-trioxo-1,3,5(2*H*,4*H*,6*H*)-triazine-1,1',3,3'-tetrayl]tetrakis[methylene(3,5,5-trimethyl-3,1-cyclohexanediyl)iminocarbonyloxy-2,1-ethanediyl(ethyl)amino]]tetrakisbenzenediazoniumtetra[bis(2-methylpropyl)naphthalenesulfonate]	417-080-1	—	Self-react. D (**)(**) Skin Sens. 1 Aquatic Acute 1 Aquatic Chronic 1	H242 H317 H400 H410	GHS02 GHS07 GHS09 Dgr	H242 H317 H410			
607-450-00-2	2-mercaptobenzothiazolyl-(*Z*)-(2-aminothiazol-4-yl)-2-(*tert*-butoxycarbonyl) isopropoxyiminoacetate	419-040-9	89604-92-2	Aquatic Chronic 4	H413	—	H413			

▼B

Indeksinumero	Kansainvälinen kemiallinen yksilöinti	EY-numero	CAS-numero	Luokitus		Merkinnät			Erityiset pitoisuusrajat, M-kertoimet	Huomautukset
				Vaaraluokka- ja kategoriakoodi(t)	Vaara- lausekekoodi(t)	Varoitusmerkki, huomiosanakoodi(t)	Vaaralausekekoodi(t)	Täydentävä(t) vaaralausekekoodit		
607-451-00-8	4-[4-amino-5-hydroxy-3-(4-(2-sulfoxyethylsulfonyl)phenylazo)-2,7-disulfonapht-6-ylazo]-6-[3-(4-amino-5-hydroxy-3-(4-(2-sulfoxyethylsulfonyl)phenylazo)-2,7-disulfonapht-6-ylazo]phenylcarbonylamino]benzenesulfonic acid, sodium salt	417-640-5	161935-19-9	Eye Dam. 1 Skin Sens. 1	H318 H317	GHS05 GHS07 Dgr	H318 H317			
607-453-00-9	4-benzyl-2,6-dihydroxy-4-azaheptylene bis(2,2-dimethyloctanoate)	418-100-1	172964-15-7	Skin Sens. 1 Aquatic Chronic 4	H317 H413	GHS07 Wng	H317 H413			
607-454-00-4	reaction mass of: *trans*-2-(1-methylethyl)-1,3-dioxane-5-carboxylic acid; *cis*-2-(1-methylethyl)-1,3-dioxane-5-carboxylic acid	418-170-3	116193-72-7	Eye Dam. 1 Aquatic Chronic 3	H318 H412	GHS05 Dgr	H318 H412			
607-455-00-X	1-amino-4-(3-[4-chloro-6-(2,5-di-sulfophenylamino)-1,3,5-triazin-2-ylamino]-2,2-dimethylpropylamino)-anthraquinone-2-sulfonic acid, sodium/lithium salt	419-520-8	172890-93-6	Skin Sens. 1	H317	GHS07 Wng	H317			
607-456-00-5	3-amino-4-chlorobenzoic acid, hexadecyl ester	419-700-6	143269-74-3	Aquatic Chronic 2	H411	GHS09	H411			

▼B

Indeksinumero	Kansainvälinen kemiallinen yksilöinti	EY-numero	CAS-numero	Luokitus		Merkinnät			Erityiset pitoisuusrajat, M-kertoimet	Huomautukset
				Vaaraluokka- ja kategoriakoodi(t)	Vaara- lausekekoodi(t)	Varoitusmerkki, huomiosanakoodi(t)	Vaaralausekekoodi(t)	Täydentävä(t) vaaralausekekoodit		
607-457-00-0	tetrasodium dihydrogen 1,1''-dihydroxy-8,8''-[p-phenylbis(imino-{6-[4-(2-aminoethyl)piperazin-1-yl]}-1,3,5-triazine-4,2-diyl-imino)]bis(2,2'-azonaphthalene-1',3,6-trisulfonate)	420-350-1	172277-97-3	Eye Dam. 1 Aquatic Chronic 2	H318 H411	GHS05 GHS09 Dgr	H318 H411			
607-458-00-6	reaction mass of: 2-ethyl-[2,6-dibromo-4-[1-[3,5-dibromo-4-(2-hydroxyethoxy)phenyl]-1-methylethyl]phenoxy]propenoate; 2,2'-diethyl-[4,4'-bis(2,6-dibromophenoxy)-1-methylethylidene] dipropenoate; 2,2'-[(1-methylethylidene)bis[[2,6-dibromo-4,1-phenylene)oxy]ethanol]]	420-850-1	—	Aquatic Chronic 2	H411	GHS09	H411			
607-459-00-1	isopentyl 4-{2-[5-cyano-1,2,3,6-tetrahydro-1-(2-isopropoxyethoxy-carbonylmethyl)-4-methyl-2,6-dioxo-3-pyridylidene]hydrazino}benzoate	418-930-4	—	Aquatic Chronic 4	H413	—	H413			
607-460-00-7	3-tridecyloxy-propyl-ammonium 9-octadecenoate	418-990-1	778577-53-0	STOT RE 2(*) Eye Irrit. 2 Skin Irrit. 2 Aquatic Acute 1 Aquatic Chronic 1	H373(**) H319 H315 H400 H410	GHS08 GHS07 GHS09 Wng	H373(**) H319 H315 H410			

▼B

Indeksinumero	Kansainvälinen kemiallinen yksilöinti	EY-numero	CAS-numero	Luokitus		Merkinnät			Erityiset pitoisuusrajat, M-kertoimet	Huomautukset
				Vaaraluokka- ja kategoriakoodi(t)	Vaara- lausekekoodi(t)	Varoitusmerkki, huomiosanakoodi(t)	Vaaralausekekoodi(t)	Täydentävä(t) vaaralausekekoodit		
607-461-00-2	reaction mass of: pentasodium 2-{4-{3-methyl-4-[6-sulfonato-4-(2-sulfonato-phenylazo)-naphthalen-1-ylazo]-phenylamino}-6-[3-(2-sulfato-ethanesulfonyl)-phenylamino]-1,3,5-triazin-2-ylamino}-benzene-1,4-disulfonate; pentasodium 2-{4-{3-methyl-4-[7-sulfonato-4-(2-sulfonato-phenylazo)-naphthalen-1-ylazo]-phenylamino}-6-[3-(2-sulfato-ethanesulfonyl)-phenylamino]-1,3,5-triazin-2-ylamino}-benzene-1,4-disulfonate	421-160-1	—	Aquatic Chronic 3	H412	—	H412			
607-462-00-8	reaction mass of: 1-hexyl acetate; 2-methyl-1-pentyl acetate; 3-methyl-1-pentyl acetate; 4-methyl-1-pentyl acetate; other mixed linear and branched C_6-alkyl acetates	421-230-1	88230-35-7	Aquatic Chronic 2	H411	GHS09	H411			
607-463-00-3	3-(phenothiazin-10-yl)propionic acid	421-260-5	362-03-8	Aquatic Chronic 2	H411	GHS09	H411			
607-464-00-9	reaction mass of: 7-chloro-1-ethyl-6-fluoro-1,4-dihydro-4-oxo-quinoline-3-carboxylic acid; 5-chloro-1-ethyl-6-fluoro-1,4-dihydro-4-oxo-quinoline-3-carboxylic acid	421-280-4		Aquatic Chronic 3	H412	—	H412			

▼B

Indeksinumero	Kansainvälinen kemiallinen yksilöinti	EY-numero	CAS-numero	Luokitus		Merkinnät			Erityiset pitoisuusrajat, M-kertoimet	Huomautukset
				Vaaraluokka- ja kategoriakoodi(t)	Vaara- lausekekoodi(t)	Varoitusmerkki, huomiosanakoodi(t)	Vaaralausekekoodi(t)	Täydentävä(t) vaaralausekekoodit		
607-465-00-4	tris(2-hydroxyethyl)ammonium 7-{4-[4-(2-cyanoamino-4-hydroxy-6-oxidopyrimidin-5-ylazo)benzamido]-2-ethoxy-phenylazo}naphthalene-1,3-disulfonate	421-440-3	778583-04-3	Aquatic Chronic 3	H412	—	H412			
607-466-00-X	reaction mass of: phenyl 1-(1-[2-chloro-5-(hexadecyloxycarbonyl)phenylcarbamoyl]-3,3-dimethyl-2-oxobutyl)-1*H*-2,3,3a,7a-tetrahydrobenzotriazole-5-carboxylate; phenyl 2-(1-(2-chloro-5-(hexadecyloxycarbonyl)phenylcarbamoyl)-3,3-dimethyl-2-oxobutyl)-1*H*-2,3,3a,7a-tetrahydrobenzotriazole-5-carboxylate; phenyl 3-(1-(2-chloro-5-(hexadecyloxycarbonyl)phenylcarbamoyl)-3,3-dimethyl-2-oxobutyl)-1*H*-2,3,3a,7a-tetrahydrobenzotriazole-5-carboxylate	421-480-1	—	Aquatic Chronic 2	H411	GHS09	H411			
607-467-00-5	1,1,3,3-tetrabutyl-1,3-ditinoxydicaprylate	419-430-9	56533-00-7	Acute Tox. 4(*) Acute Tox. 4(*) STOT RE 2(*) Skin Corr. 1B Aquatic Acute 1 Aquatic Chronic 1	H312 H302 H373(**) H314 H400 H410	GHS08 GHS05 GHS07 GHS09 Dgr	H312 H302 H373(**) H314 H410			

▼B

Indeksinumero	Kansainvälinen kemiallinen yksilöinti	EY-numero	CAS-numero	Luokitus		Merkinnät			Erityiset pitoisuusrajat, M-kertoimet	Huomautukset
				Vaaraluokka- ja kategoriakoodi(t)	Vaara- lausekekoodi(t)	Varoitusmerkki, huomiosanakoodi(t)	Vaaralausekekoodi(t)	Täydentävä(t) vaaralausekekoodit		
607-468-00-0	reaction mass of: monosodium 4-((4-(5-sulfonato-2-methoxyphenylamino)-6-chloro-1,3,5-triazine-2-yl)amino)-2-((1,4-dimethyl-6-oxido-2-oxo-5-sulfonatomethyl-1,2-dihydropyridine-3-yl)azo)benzenesulfonate; disodium 4-((4-(5-sulfonato-2-methoxyphenylamino)-6-chloro-1,3,5-triazine-2-yl)amino)-2-((1,4-dimethyl-6-oxido-2-oxo-5-sulfonatomethyl-1,2-dihydropyridine-3-yl)azo)benzenesulfonate; trisodium 4-((4-(5-sulfonato-2-methoxyphenylamino)-6-chloro-1,3,5-triazine-2-yl)amino)-2-((1,4-dimethyl-6-oxido-2-oxo-5-sulfonatomethyl-1,2-dihydropyridine-3-yl)azo)benzenesulfonate; tetrasodium 4-((4-(5-sulfonato-2-methoxyphenylamino)-6-chloro-1,3,5-triazine-2-yl)amino)-2-((1,4-dimethyl-6-oxido-2-oxo-5-sulfonatomethyl-1,2-dihydropyridine-3-yl)azo)benzenesulfonate	419-450-8	—	Skin Sens. 1	H317	GHS07 Wng	H317			

▼B

Indeksinumero	Kansainvälinen kemiallinen yksilöinti	EY-numero	CAS-numero	Luokitus		Merkinnät			Erityiset pitoisuusrajat, M-kertoimet	Huomautukset
				Vaaraluokka- ja kategoriakoodi(t)	Vaara- lausekekoodi(t)	Varoitusmerkki, huomiosanakoodi(t)	Vaaralausekekoodi(t)	Täydentävä(t) vaaralausekekoodit		
607-469-00-6	disodium 7-((4,6-bis(3-diethylaminopropylamino)-1,3,5-triazine-2-yl)amino)-4-hydroxy-3-(4-(4-sulfonatophenylazo)phenylazo)-2-naphthalene sulfonate	419-460-2	120029-06-3	Aquatic Chronic 3	H412	—	H412			
607-470-00-1	potassium sodium 6,13-dichloro-3,10-bis{2-[4-[3-(2-hydroxysulphonyloxyethanesulfonyl)phenylamino]-6-(2,5-disulfonatophenylamino)-1,3,5-triazin-2-ylamino]ethylamino}benzo[5,6][1,4]oxazino[2,3-b]phenoxazine-4,11-disulfonate	414-100-0	154336-20-6	Eye Dam. 1 Aquatic Chronic 3	H318 H412	GHS05 Dgr	H318 H412			
▼M1 607-471-00-7	1,6-bis((dibenzylthiocarbamoyl)disulfanyl)hexane	429-280-6	151900-44-6	Aquatic Chronic 4	H413	—	H413			
—										
607-473-00-8	pentaerythritol, dipentaerythritol, fatty acids, C_{6-10}, mixed esters with adipic acid, heptanoic acid and isostearic acid	426-590-3	187412-41-5	Skin Sens. 1	H317	GHS07 Wng	H317			
▼B 607-474-00-3	(4-(4-(4-dimethylaminobenzyliden-1-yl)-3-methyl-5-oxo-2-pyrazolin-1-yl)benzoic acid	410-430-4	117573-89-4	Aquatic Chronic 4	H413	—	H413			

▼B

Indeksinumero	Kansainvälinen kemiallinen yksilöinti	EY-numero	CAS-numero	Luokitus		Merkinnät			Erityiset pitoisuusrajat, M-kertoimet	Huomautukset
				Vaaraluokka- ja kategoriakoodi(t)	Vaara- lausekekoodi(t)	Varoitusmerkki, huomiosanakoodi(t)	Vaaralausekekoodi(t)	Täydentävä(t) vaaralausekekoodit		
607-475-00-9	reaction mass of: tetrasodium 7-(4-[4-chloro-6-[methyl-(3-sulfonatophenyl)amino]-1,3,5-triazin-2-ylamino]-2-ureidophenylazo)naphthalene-1,3,6-trisulfonate; tetrasodium 7-(4-[4-chloro-6-[methyl-(4-sulfonatophenyl)amino]-1,3,5-triazin-2-ylamino]-2-ureidophenylazo)naphthalene-1,3,6-trisulfonate (1:1)	412-940-2	148878-18-6	Skin Sens. 1	H317	GHS07 Wng	H317			
607-476-00-4	trisodium *N,N*-bis(carboxymethyl)-β-alanine	414-070-9	129050-62-0	Skin Corr. 1B Aquatic Chronic 3	H314 H412	GHS05 Dgr	H314 H412			

▼M1

607-477-00-X	(1α5α6α)-6-nitro-3-benzyl-3-azabicyclo[3.1.0]hexane methanesulfonate salt	426-740-8	—	Acute Tox. 4 * Eye Dam. 1 Aquatic Chronic 2	H302 H318 H411	GHS05 GHS07 GHS09 Dgr	H302 H318 H411			

▼B

607-478-00-5	tetramethylammonium hydrogen phthalate	416-900-5	79723-02-7	Acute Tox. 3(*) STOT RE 2(*) Aquatic Acute 1	H301 H373(**) H400	GHS06 GHS08 GHS09 Dgr	H301 H373(**) H400			

▼B

Indeksinumero	Kansainvälinen kemiallinen yksilöinti	EY-numero	CAS-numero	Luokitus		Merkinnät			Erityiset pitoisuusrajat, M-kertoimet	Huomautukset
				Vaaraluokka- ja kategoriakoodi(t)	Vaara- lausekekoodi(t)	Varoitusmerkki, huomiosanakoodi(t)	Vaaralausekekoodi(t)	Täydentävä(t) vaaralausekekoodit		
607-479-00-0	hexadecyl 4-chloro-3-[2-(5,5-dimethyl-2,4-dioxo-1,3-oxazolidin-3-yl)-4,4-dimethyl-3-oxopentamido]benzoate	418-550-9	168689-49-4	Aquatic Chronic 4	H413	—	H413			
607-480-00-6	1,2-benzenedicarboxylic acid; di-C_{7-11}-branched and linear alkylesters	271-084-6	68515-42-4	Repr. 1B	H360Df	GHS08 Dgr	H360Df			
▼M1 607-481-00-1	reaction mass of: trihexyl citrate; dihexyloctyl citrate; dioctylhexyl citrate; dihexyldecyl citrate	430-290-8	—	Aquatic Chronic 4	H413	—	H413			
607-482-00-7	*N*-[1-(*S*)-ethoxycarbonyl-3-phenylpropyl]-l-alanyl-*N*-carboxyanhydride	430-360-8	84793-24-8	Eye Dam. 1 Skin Sens. 1	H318 H317	GHS05 GHS07 Dgr	H318 H317			
607-483-00-2	1,2-benzenedicarboxylic acid; di-C_{6-8}-branched alkylesters, C_7-rich	276-158-1	71888-89-6	Repr. 1B	H360D***	GHS08 Dgr	H360D***			
607-484-00-8	ethyl 2-{[3-acetylamino-4-(6-bromo-2-methyl-1,3-dioxo-2,3-dihydro-1*H*-isoindol-5-ylazo)phenyl]ethylamino}propionate	430-480-0	221452-67-1	Aquatic Chronic 4	H413	—	H413			
607-485-00-3	(3*S*-*trans*)-phenyl-3-[(1,3-benzodioxol-5-yloxy)methyl]-4-(4-fluorophenyl)-1-piperidinecarboxylate	430-510-2	—	Aquatic Chronic 4	H413	—	H413			

▼M1

Indeksinumero	Kansainvälinen kemiallinen yksilöinti	EY-numero	CAS-numero	Luokitus		Merkinnät			Erityiset pitoisuusrajat, M-kertoimet	Huomautukset
				Vaaraluokka- ja kategoriakoodi(t)	Vaara- lausekekoodi(t)	Varoitusmerkki, huomiosanakoodi(t)	Vaaralausekekoodi(t)	Täydentävä(t) vaaralausekekoodit		
607-486-00-9	potassium sodium 5'-(6-chloro-4-(2-(2-vinylsulfonylethoxy)ethylamino)-1,3,5-triazin-2-ylamino)-4'-hydroxy-2,3'-azodinaphthalene-1,2',5,7'-disulfonate	402-110-8	110081-40-8	Aquatic Chronic 3	H412	—	H412			

▼B

607-487-00-4	reaction mass of: disodium 4-(3-ethoxycarbonyl-4-(5-(3-ethoxycarbonyl-5-hydroxy-1-(4-sulfonatophenyl)pyrazol-4-yl)penta-2,4-dienylidene)-4,5-dihydro-5-oxopyrazol-1-yl)benzenesulfonate; trisodium 4-(3-ethoxycarbonyl-4-(5-(3-ethoxycarbonyl-5-oxido-1-(4-sulfonatophenyl)pyrazol-4-yl)penta-2,4-dienylidene)-4,5-dihydro-5-oxopyrazol-1-yl)benzenesulfonate	402-660-9	—	Repr. 1B Aquatic Chronic 3	H360D(***) H412	GHS08 Dgr	H360D(***) H412			
607-488-00-X	ethyl (2-acetylamino-5-fluoro-4-isothiocyanatophenoxy)acetate	414-210-9	147379-38-2	Aquatic Acute 1 Aquatic Chronic 1	H400 H410	GHS09 Wng	H410			
607-489-00-5	reaction mass of: 2-ethylhexyl linolenate, linoleate and oleate; 2-ethylhexyl epoxyoleate; 2-ethylhexyl diepoxylinoleate; 2-ethylhexyl triepoxylinolenate	414-890-7	71302-79-9	Skin Sens. 1	H317	GHS07 Wng	H317			
607-490-00-0	*N*-[2-hydroxy-3-(C_{12-16}-alkyloxy)propyl]-*N*-methyl glycinate	415-060-7	—	Eye Dam. 1 Skin Sens. 1	H318 H317	GHS05 GHS07 Dgr	H318 H317			

▼M1

Indeksinumero	Kansainvälinen kemiallinen yksilöinti	EY-numero	CAS-numero	Luokitus		Merkinnät			Erityiset pitoisuusrajat, M-kertoimet	Huomautukset
				Vaaraluokka- ja kategoriakoodi(t)	Vaara- lausekekoodi(t)	Varoitusmerkki, huomiosanakoodi(t)	Vaaralausekekoodi(t)	Täydentävä(t) vaaralausekekoodit		
607-491-00-6	reaction mass of: diester of 4,4'-methylenebis[2-(2-hydroxy-5-methylbenzyl)-3,6-dimethylphenol] and 6-diazo-5,6-dihydro-5-oxonaphthalene-1-sulfonic acid (1:2); triester of 4,4'-methylenebis[2-(2-hydroxy-5-methylbenzyl)-3,6-dimethylphenol] and 6-diazo-5,6-dihydro-5-oxonaphthalene-1-sulfonic acid (1:3)	427-140-9	—	Carc. 2	H351	GHS08 Wng	H351			

▼B

607-492-00-1	2-(1-(3',3'-dimethyl-1'-cyclohexyl)ethoxy)-2-methyl propyl propanoate	415-490-5	141773-73-1	Aquatic Chronic 2	H411	GHS09	H411			
607-493-00-7	methyl (3a*R*,4*R*,7a*R*)-2-methyl-4-(1*S*,2*R*,3-triacetoxypropyl)-3a,7a-dihydro-4*H*-pyrano[3,4-d]oxazole-6-carboxylate	415-670-3	78850-37-0	Eye Dam. 1	H318	GHS05 Dgr	H318			
607-494-00-2	bis(2-ethylhexyl)octylphosphonate	417-170-0	52894-02-7	Aquatic Acute 1 Aquatic Chronic 1	H400 H410	GHS09 Wng	H410			
607-495-00-8	sodium 4-sulfophenyl-6-((1-oxononyl)amino)hexanoate	417-550-6	168151-92-6	Skin Sens. 1	H317	GHS07 Wng	H317			
607-496-00-3	2,2'-methylenebis(4,6-di-*tert*-butyl-phenyl)-2-ethylhexyl phosphite	418-310-3	126050-54-2	Aquatic Chronic 4	H413	—	H413			

▼B

Indeksinumero	Kansainvälinen kemiallinen yksilöinti	EY-numero	CAS-numero	Luokitus		Merkinnät			Erityiset pitoisuusrajat, M-kertoimet	Huomautukset
				Vaaraluokka- ja kategoriakoodi(t)	Vaara- lausekekoodi(t)	Varoitusmerkki, huomiosanakoodi(t)	Vaaralausekekoodi(t)	Täydentävä(t) vaaralausekekoodit		
607-497-00-9	cerium oxide isostearate	419-760-3	—	Aquatic Chronic 4	H413	—	H413			
607-498-00-4	(*E*)-3,7-dimethyl-2,6-octadienyl-hexadecanoate	421-370-3	3681-73-0	Skin Irrit. 2 Aquatic Chronic 4	H315 H413	GHS07 Wng	H315 H413			
607-499-00-X	bis(dimethyl-(2-hydroxyethyl)ammonium) 1,2-ethanediyl-bis(2-hexadecenylsuccinate)	421-660-1	—	Eye Dam. 1 Skin Sens. 1 Aquatic Chronic 2	H318 H317 H411	GHS05 GHS07 GHS09 Dgr	H318 H317 H411			
607-500-00-3	calcium 2,2,bis[(5-tetrapropylene-2-hydroxy)phenyl]ethanoate	421-670-4	—	Skin Irrit. 2 Aquatic Acute 1 Aquatic Chronic 1	H315 H400 H410	GHS07 GHS09 Wng	H315 H410			
607-501-00-9	reaction mass of: triphenylthiophosphate and tertiary butylated phenyl derivatives	421-820-9	192268-65-8	Aquatic Chronic 4	H413	—	H413			
607-502-00-4	(*N*-benzyl-*N*,*N*,*N*-tributyl)ammonium 4-dodecylbenzenesulfonate	422-200-0	178277-55-9	Skin Corr. 1B Acute Tox. 4(*) Aquatic Chronic 2	H314 H302 H411	GHS05 GHS07 GHS09 Dgr	H314 H302 H411			
607-503-00-X	2,4,6-tri-*n*-propyl-2,4,6-trioxo-1,3,5,2,4,6-trioxatriphosphorinane	422-210-5	68957-94-8	Skin Corr. 1B	H314	GHS05 Dgr	H314			

▼B

Indeksinumero	Kansainvälinen kemiallinen yksilöinti	EY-numero	CAS-numero	Luokitus		Merkinnät			Erityiset pitoisuusrajat, M-kertoimet	Huomautukset
				Vaaraluokka- ja kategoriakoodi(t)	Vaara- lausekekoodi(t)	Varoitusmerkki, huomiosanakoodi(t)	Vaaralausekekoodi(t)	Täydentävä(t) vaaralausekekoodit		
▼M6										
607-504-00-5	diammonium 1-hydroxy-2-(4-(4-carboxyphenylazo)-2,5-dimethoxyphenylazo)-7-amino-3-naphthalenesulfonate	422-670-7	—	Repr. 2 Acute Tox. 3 * STOT RE 2 * Aquatic Acute 1 Aquatic Chronic 1	H361f H301 H373** H400 H410	GHS06 GHS08 GHS09 Dgr	H361f H301 H373** H410			
▼B										
607-505-00-0	pentasodium 7-(4-(4-(5-amino-4-sulfonato-2-(4-((2-(sulfonatoethoxy)sulfonyl)phenylazo)phenylamino)-6-chloro-1,3,5-triazin-2-yl)amino-2-ureidophenylazo)naphtalene-1,3,6-trisulfonate	422-930-1		Aquatic Chronic 3	H412	—	H412			
607-506-00-6	reaction mass of: strontium (4-chloro-2-((4,5-dihydro-3-methyl-5-oxo-1-(3-sulfonatophenyl)-1*H*-pyrazol-4-yl)azo)-5-methyl)benzenesulfonate; disodium (4-chloro-2-((4,5-dihydro-3-methyl-5-oxo-1-(3-sulfonatophenyl)-1*H*-pyrazol-4-yl)azo)-5-methyl)benzenesulfonate	422-970-8		Aquatic Chronic 2	H411	GHS09	H411			
607-507-00-1	potassium,sodium 2,4-diamino-3-[4-(2-sulfonatoethoxysulfonyl)phenylazo]-5-[4-(2-sulfonatoethoxysulfonyl)-2-sulfonatophenylazo]-benzenesulfonate	422-980-2	187026-95-5	Eye Dam. 1	H318	GHS05 Dgr	H318			

▼B

Indeksinumero	Kansainvälinen kemiallinen yksilöinti	EY-numero	CAS-numero	Luokitus		Merkinnät			Erityiset pitoisuusrajat, M-kertoimet	Huomautukset
				Vaaraluokka- ja kategoriakoodi(t)	Vaara- lausekekoodi(t)	Varoitusmerkki, huomiosanakoodi(t)	Vaaralausekekoodi(t)	Täydentävä(t) vaaralausekekoodit		
607-508-00-7	disodium 3,3'-[iminobis[sulfonyl-4,1-phenylene-(5-hydroxy-3-methylpyrazole-1,4-diyl)azo-4,1-phenylenesulfonylimino-(4-amino-6-hydroxypyrimidine-2,5-diyl)azo-4,1-phenylenesulfonylimino(4-amino-6-hydroxypyrimidine-2,5-diyl)azo]bis(benzenesulfonate)]	423-110-4	—	Eye Dam. 1	H318	GHS05 Dgr	H318			

▼M1

607-509-00-2	2-phenoxyethyl 4-aminobenzoate	430-880-5	88938-23-2	Aquatic Chronic 2	H411	GHS09	H411			
607-510-00-8	(2*S*,5*R*)-6,6-dibromo-3,3-dimethyl-7-oxo-4-thia-1-azabicyclo[3.2.0]heptane-2-carboxylic acid 4,4-dioxide	427-200-4	76646-91-8	Acute Tox. 4 * Skin Irrit. 2 Eye Dam. 1 Skin Sens. 1	H302 H315 H318 H317	GHS05 GHS07 Dgr	H302 H315 H318 H317			
607-511-00-3	reaction mass of: 4-[(3-decyloxypropyl)(3-isobutoxy-1-isobutoxycarbonyl-3-oxopropyl)amino]-4-oxobutyric acid; 4-[(3-isobutoxy-1-isobutoxycarbonyl-3-oxopropyl)(3-octyloxypropyl)amino]-4-oxobutyric acid	423-750-4	—	Eye Irrit. 2 Aquatic Chronic 2	H319 H411	GHS07 GHS09 Wng	H319 H411			

▼B

Indeksinumero	Kansainvälinen kemiallinen yksilöinti	EY-numero	CAS-numero	Luokitus		Merkinnät			Erityiset pitoisuusrajat, M-kertoimet	Huomautukset
				Vaaraluokka- ja kategoriakoodi(t)	Vaara- lausekekoodi(t)	Varoitusmerkki, huomiosanakoodi(t)	Vaaralausekekoodi(t)	Täydentävä(t) vaaralausekekoodit		
607-512-00-9	trisodium 2,4-diamino-3,5-bis-[4-(2-sulfonatoethoxy)sulfonyl)phenylazo]benzenesulfonate	423-970-0	182926-43-8	Aquatic Chronic 3	H412	—	H412			
607-513-00-4	reaction mass of: trisodium 4-benzoylamino-6-(6-ethenesulfonyl-1-sulfato-naphthalen-2-ylazo)-5-hydroxynaphthalene-2,7-disulfonate; 5-(benzoylamino)-4-hydroxy-3-((1-sulfo-6-((2-(sulfooxy)ethyl)sulfonyl)-2-naphthyl)azo)naphthalene-2,7-disulfonic acid sodium salt; 5-(benzoylamino)-4-hydroxy-3-((1-sulfo-6-((2-(sulfooxy)ethyl)sulfonyl)-2-naphthyl)azo)naphthalene-2,7-disulfonic acid	423-200-3	—	Eye Dam. 1 Skin Sens. 1 Aquatic Chronic 3	H318 H317 H412	GHS05 GHS07 Dgr	H318 H317 H412			

▼M1

607-514-00-X	potassium *N*-(1-methoxy-1-oxobut-2-en-3-yl)valinate	427-240-2	134841-35-3	Skin Sens. 1	H317	GHS07 Wng	H317			

▼B

607-515-00-5	reaction mass of: disodium hexyldiphenyl ether disulphonate; disodium dihexyldiphenyl ether disulphonate	429-650-7	147732-60-3	Eye Irrit. 2 Aquatic Chronic 2	H319 H411	GHS07 GHS09 Wng	H319 H411			
607-516-00-0	*N*,*N*'-bis(trifluoroacetyl)-*S*,*S*'-bis-L-homocysteine	429-670-6	105996-54-1	Eye Dam. 1 Skin Sens. 1	H318 H317	GHS05 GHS07 Dgr	H318 H317			

▼B

Indeksinumero	Kansainvälinen kemiallinen yksilöinti	EY-numero	CAS-numero	Luokitus		Merkinnät			Erityiset pitoisuusrajat, M-kertoimet	Huomautukset
				Vaaraluokka- ja kategoriakoodi(t)	Vaara- lausekekoodi(t)	Varoitusmerkki, huomiosanakoodi(t)	Vaaralausekekoodi(t)	Täydentävä(t) vaaralausekekoodit		
607-517-00-6	(*S*)-α-(acetylthio)benzenepropanoic acid	430-300-0	76932-17-7	Acute Tox. 4(*) Eye Dam. 1 Skin Sens. 1	H302 H318 H317	GHS05 GHS07 Dgr	H302 H318 H317			
▼M6 607-518-00-1	3-oxoandrost-4-ene-17-β-carboxylic acid	414-990-0	302-97-6	Repr. 2 Aquatic Chronic 4	H361f H413	GHS08 Wng	H361f H413			
▼M1 607-519-00-7	poly-[((4-((4-ethyl-ethylene)amino)phenyl)-((4-(ethyl-(2-oxyethylene)amino)phenyl)methinyl)cyclohexa-2,5-dienylidene)-*N*-ethyl-*N*-(2-hydroxyethyl)ammonium acetate]	427-280-0	176429-27-9	STOT SE 3 Skin Irrit. 2 Eye Dam. 1 Aquatic Acute 1 Aquatic Chronic 1	H335 H315 H318 H400 H410	GHS05 GHS07 GHS09 Dgr	H335 H315 H318 H410			
607-520-00-2	reaction mass of: sodium 4,5-dihydro-2-[(propionato)(C_{6-18})alkyl]-3*H*-imidazolium-*N*-ethylphosphate; disodium 4,5-dihydro-2-[(dipropionato)(C_{6-18})alkyl]-3*H*-imidazolium-*N*-ethylphosphate	427-740-0	—	Eye Dam. 1 Skin Sens. 1	H318 H317	GHS05 GHS07 Dgr	H318 H317			
607-521-00-8	tetraethyl *N*,*N*'-(methylenedicyclohexane-4,1-diyl)bis-dl-aspartate	429-270-1	136210-30-5	Skin Sens. 1 Aquatic Chronic 3	H317 H412	GHS07 Wng	H317 H412			
607-522-00-3	sodium salt of the polymer of: sodium 2-methyl-buta-1,3-diene-1-sulfonate with acrylic acid and 2-hydroxyethyl-2-methylacrylate	429-720-7	184246-86-4	Aquatic Chronic 3	H412	—	H412			

▼M1

Indeksinumero	Kansainvälinen kemiallinen yksilöinti	EY-numero	CAS-numero	Luokitus		Merkinnät			Erityiset pitoisuusrajat, M-kertoimet	Huomautukset
				Vaaraluokka- ja kategoriakoodi(t)	Vaara- lausekekoodi(t)	Varoitusmerkki, huomiosanakoodi(t)	Vaaralausekekoodi(t)	Täydentävä(t) vaaralausekekoodit		
607-523-00-9	reaction mass of mono to tetra(lithium and/or sodium)3-amino-10-[4-(4-amino-3-sulfonatoanilino)-6-[methyl-(2-sulfonatoethyl)amino]-1,3,5-triazin-2-ylamino]-6-13-dichlorobenzo[1,2-B:4,5-B']di[1,4]benzoxazine-4,11-disulfonate; mono to tetra(lithium and/or sodium)3-amino-10-[4,6-bis(4-amino-3-sulfonatoanilino)-1,3,5-triazin-2-ylamino]-6-13-dichlorobenzo[1,2-B:4,5-B']di[1,4]benzoxazine-4,11-disulfonate; mono to penta(lithium and/or sodium)10,10'-diamino-6,6',13,13'-tetrachloro-3,3'-[6-[methyl-(2-sulfonatoethyl)amino]-1,3,5-triazin-2,4-diyldiimino]bis[benzo[1,2-B:4,5-B']di[1,4]benzoxazine-4,11-disulfonate; mono to hepta(lithium and/or sodium)10-amino-6,6',13,13'-tetrachloro-10'[4-(4-amino-3-sulfonatoanilino)-[6-methyl-(2-sulfonatoethyl)amino]-1,3,5-triazin-2,4-diimino]bis[benzo[1,2-B:4,5-B']di[1,4]benzoxazine-4,11-disulfonate; mono to hepta(lithium and/or sodium)10,10'-diamino-6,6',3,3'[(2-sulfonato)-1,4-phenylenediiminobis[6-methyl-(2-sulfonatoethyl)amino]-1,3,5-triazin-2,4-	430-200-7	—	Eye Dam. 1 Aquatic Chronic 3	H318 H412	GHS05 Dgr	H318 H412			

▼M1

Indeksinumero	Kansainvälinen kemiallinen yksilöinti	EY-numero	CAS-numero	Luokitus		Merkinnät			Erityiset pitoisuusrajat, M-kertoimet	Huomautukset
				Vaaraluokka- ja kategoriakoodi(t)	Vaara- lausekekoodi(t)	Varoitusmerkki, huomiosanakoodi(t)	Vaaralausekekoodi(t)	Täydentävä(t) vaaralausekekoodit		
	diyldiimino]bis[benzo[1,2-B:4,5-B']di[1,4]benzoxazine-4,11-disulfonate									
607-524-00-4	tall oil 2-[(tetrahydro-2*H*-pyran-2-yl) thio]ethyl esters	430-310-5	—	Aquatic Chronic 4	H413		H413			
607-525-00-X	(*Z*)-2-methoxymino-2-[2-(tritylamino)thiazol-4-yl]acetic acid	431-520-1	64485-90-1	Flam. Sol. 1**** Carc. 2 Aquatic Chronic 3	H228 H351 H412	GHS02 GHS08 Dgr	H228 H351 H412			

▼B

607-526-00-5	cartap (ISO); 1,3-bis(carbamoylthio)-2-(dimethylamino)propane	—	15263-53-3	Aquatic Acute 1 Aquatic Chronic 1	H400 H410	GHS09 Wng	H410			
607-527-00-0	reaction mass of: 1-(1'*H*,1'*H*,2'*H*,2'*H*-tridecafluorooctyl)-12-(1"*H*,1"*H*,2"*H*,2"*H*-tridecafluorooctyl)dodecanedioate; 1-(1'*H*,1'*H*,2'*H*,2'*H*-tridecafluorooctyl)-12-(1"*H*,1"*H*,2"*H*,2"*H*-heptdecafluorodecyl)dodecanedioate; 1-(1'*H*,1'*H*,2'*H*,2'*H*-tridecafluorooctyl)-12-(1"*H*,1"*H*,2"*H*,2"*H*-heneicosafluorododecyl)dodecanedioate;	423-180-6	—	STOT RE 2(*)	H373(**)	GHS08 Wng	H373(**)			

▼B

Indeksinumero	Kansainvälinen kemiallinen yksilöinti	EY-numero	CAS-numero	Luokitus		Merkinnät			Erityiset pitoisuusrajat, M-kertoimet	Huomautukset
				Vaaraluokka- ja kategoriakoodi(t)	Vaara- lausekekoodi(t)	Varoitusmerkki, huomiosanakoodi(t)	Vaaralausekekoodi(t)	Täydentävä(t) vaaralausekekoodit		
	1-(1'*H*,1'*H*,2'*H*,2'*H*-tridecafluorooctyl)-12-(1"*H*,1"*H*,2"*H*,2"*H*-pentacosafluorotetradecyl)dodecanedioate; 1-(1'*H*,1'*H*,2'*H*,2'*H*-heptadecafluorodecyl)-12-(1"*H*,1"*H*,2"*H*-heptadecafluorodecyl)dodecanedioate; 1-(1'*H*,1'*H*,2'*H*,2'*H*-heptadecafluorodecyl)-12-(1"*H*,1"*H*,2"*H*-heneicosafluorododecyl)dodecanedioate									
▼M1										
607-528-00-6	(*S*)-3-methyl-2-(2-oxotetrahydropyrimidine-1-yl)butyric acid	430-900-2	192725-50-1	Eye Dam. 1	H318	GHS05 Dgr	H318			
607-529-00-1	benzyl *cis*-4-ammonium-4'-toluenesulfonato-1-cyclohexanecarboxylate	426-070-6	67299-45-0	Aquatic Chronic 3	H412	—	H412			
607-530-00-7	reaction mass of isomers of: C_{7-9}-alkyl 3-(3,5-di-*tert*-butyl-4-hydroxyphenyl)propionate	406-040-9	125643-61-0	Aquatic Chronic 4	H413	—	H413			
607-531-00-2	methyl 3-amino-4,6-dibromo-2-methyl-benzoate	425-190-6	119916-05-1	STOT RE 2 * Aquatic Chronic 2	H373** H411	GHS08 GHS09 Wng	H373** H411			
607-532-00-8	(*S*)-1-[2-*tert*-butoxycarbonyl-3-(2-methoxyethoxy)propyl]-1-cyclopentanecarboxylic acid, cyclohexylamine salt	425-510-4	167944-94-7	Aquatic Chronic 3	H412	—	H412			

▼M1

Indeksinumero	Kansainvälinen kemiallinen yksilöinti	EY-numero	CAS-numero	Luokitus		Merkinnät			Erityiset pitoisuusrajat, M-kertoimet	Huomautukset
				Vaaraluokka- ja kategoriakoodi(t)	Vaara- lausekekoodi(t)	Varoitusmerkki, huomiosanakoodi(t)	Vaaralausekekoodi(t)	Täydentävä(t) vaaralausekekoodit		
607-533-00-3	pentasodium monohydrogen 6-chloro-3,10-bis[2-[4-chloro-6-(2,4-disulfophenylamino)-1,3,5-triazin-2-yl-amino]ethylamino]-13-ethylbenzo[5.6][1.4]oxazino[2,3-b]phenoxazine-4,11-disulfonate	414-910-4	—	Eye Dam. 1 Skin Sens. 1	H318 H317	GHS05 GHS07 Dgr	H318 H317			
607-534-00-9	ethyl 2-(3-benzoylphenyl)propanoate	414-920-9	60658-04-0	Acute Tox. 3 * STOT RE 1 Skin Sens. 1 Aquatic Chronic 2	H301 H372** H317 H411	GHS06 GHS08 GHS09 Dgr	H301 H372** H317 H411			
607-535-00-4	potassium 4-iodo-2-sulfonatobenzoic acid	426-620-5	—	Eye Dam. 1 Aquatic Chronic 3	H318 H412	GHS05 Dgr	H318 H412			
607-536-00-X	(2,6-xylyloxy) acetic acid	430-910-7	13335-71-2	Acute Tox. 4 * Eye Dam. 1 Aquatic Chronic 3	H302 H318 H412	GHS05 GHS07 Dgr	H302 H318 H412			
607-537-00-5	isopropylammonium 2-(3-benzoylphenyl)propionate	417-970-1	—	Acute Tox. 3 * Acute Tox. 4 * STOT RE 1 Eye Dam. 1 Aquatic Acute 1 Aquatic Chronic 1	H301 H312 H372** H318 H400 H410	GHS06 GHS05 GHS08 GHS09 Dgr	H301 H312 H372** H318 H410			
607-539-00-6	propyl((4-(5-oxo-3-propylisoxazolidin-4-ylidenmethin)phenyl)propoxycarbonylmethyleneamino)acetate	431-000-2	198705-81-6	Aquatic Chronic 4	H413	—	H413			

▼M1

Indeksinumero	Kansainvälinen kemiallinen yksilöinti	EY-numero	CAS-numero	Luokitus		Merkinnät			Erityiset pitoisuusrajat, M-kertoimet	Huomautukset
				Vaaraluokka- ja kategoriakoodi(t)	Vaara- lausekekoodi(t)	Varoitusmerkki, huomiosanakoodi(t)	Vaaralausekekoodi(t)	Täydentävä(t) vaaralausekekoodit		
607-540-00-1	1-(mercaptomethyl)cyclopropylacetic acid	420-240-3	162515-68-6	Skin Corr. 1B Acute Tox. 4 * Acute Tox. 4 * Skin Sens. 1 Aquatic Chronic 2	H314 H312 H302 H317 H411	GHS05 GHS07 GHS09 Dgr	H314 H312 H302 H317 H411			
607-541-00-7	[(1-methyl-1,2-ethanediyl)bis[nitrilobis(methylene)]]tetrakis(phosphonic acid)	421-940-1	28698-31-9	Eye Dam. 1 Aquatic Acute 1 Aquatic Chronic 1	H318 H400 H410	GHS05 GHS09 Dgr	H318 H410			
607-542-00-2	methyl 2-(4-butanesulfonamidophenoxy)tetradecanoate	422-110-1	—	Aquatic Acute 1 Aquatic Chronic 1	H400 H410	GHS09 Wng	H410			
607-543-00-8	poly-[((4-((4-(ethyl-ethylene)amino)phenyl)-(4-(ethyl-(2-oxyethylene)amino)phenyl)methinyl)-3-methylcyclohexa-2,5-dienylidene)-*N*-ethyl-*N*-(2-hydroxyethyl)ammonium acetate]	427-480-8	176429-22-4	STOT SE 3 Skin Irrit. 2 Eye Dam. 1 Aquatic Acute 1 Aquatic Chronic 1	H335 H315 H318 H400 H410	GHS05 GHS07 GHS09 Dgr	H335 H315 H318 H410			
607-544-00-3	ethyl 6,8-difluoro-1-(formylmethylamino)-1,4-dihydro-7-(4-methyl)piperazin-1-yl)-4-oxoquinoline-3-carboxylate	427-490-2	158585-86-5	Aquatic Chronic 3	H412	—	H412			
607-545-00-9	1,2-dimethyl-3-(1-methylethenyl)cyclopentyl acetate	424-070-0	94346-09-5	Skin Irrit. 2 Aquatic Chronic 2	H315 H411	GHS07 GHS09 Wng	H315 H411			

▼M1

Indeksinumero	Kansainvälinen kemiallinen yksilöinti	EY-numero	CAS-numero	Luokitus		Merkinnät			Erityiset pitoisuusrajat, M-kertoimet	Huomautukset
				Vaaraluokka- ja kategoriakoodi(t)	Vaara- lausekekoodi(t)	Varoitusmerkki, huomiosanakoodi(t)	Vaaralausekekoodi(t)	Täydentävä(t) vaaralausekekoodit		
607-546-00-4	reaction mass of: methyl {[5-acetylamino-4-(2-chloro-4-nitrophenylazo)phenyl]methoxycarbonylmethylamino}acetate; methyl {[5-acetylamino-4-(2-chloro-4-nitrophenylazo)phenyl]ethoxycarbonylmethylamino}acetate	424-290-7	188070-47-5	Skin Sens. 1	H317	GHS07 Wng	H317			

▼M6

607-547-00-X	18-methylnonadecyl 2,2-dimethylpropanoate	424-370-1	125496-22-2	Skin Irrit. 2 Skin Sens. 1 Aquatic Chronic 4	H315 H317 H413	GHS07 Wng	H315 H317 H413			

▼M1

607-548-00-5	1-(2,4-dichlorophenyl)-2-(1*H*-imidazol-1-yl)ethanone methanesulfonate	431-010-7	154486-26-7	Acute Tox. 4 * Eye Dam. 1 Aquatic Chronic 2	H302 H318 H411	GHS05 GHS07 GHS09 Dgr	H302 H318 H411			
607-549-00-0	methyl (*E*)-2((3-(1,3-benzodioxol-5-yl)-2-methyl-1-propenyl)amino)benzoate	424-430-7	125778-19-0	Aquatic Acute 1 Aquatic Chronic 1	H400 H410	GHS09 Wng	H410			

▼M1

Indeksinumero	Kansainvälinen kemiallinen yksilöinti	EY-numero	CAS-numero	Luokitus		Merkinnät			Erityiset pitoisuusrajat, M-kertoimet	Huomautukset
				Vaaraluokka- ja kategoriakoodi(t)	Vaara- lausekekoodi(t)	Varoitusmerkki, huomiosanakoodi(t)	Vaaralausekekoodi(t)	Täydentävä(t) vaaralausekekoodit		
▼M6										
607-550-00-6	2-amino-4-bromo-5-chlorobenzoic acid	424-700-4	—	Eye Dam. 1 Aquatic Chronic 3	H318 H412	GHS05 Dgr	H318 H412			
▼M1										
607-551-00-1	tetrabutylammonium 2-amino-6-iodopurinate	424-710-9	156126-48-6	Acute Tox. 4 * Acute Tox. 4 * STOT RE 2 * Skin Irrit. 2 Eye Dam. 1 Skin Sens. 1 Aquatic Chronic 2	H312 H302 H373** H315 H318 H317 H411	GHS05 GHS08 GHS07 GHS09 Dgr	H312 H302 H373** H315 H318 H317 H411			
607-552-00-7	hexadecyl 3-amino-4-isopropoxybenzoate	424-830-1	—	Aquatic Chronic 4	H413	—	H413			
607-553-00-2	7-amino-4-hydroxy-2-naphthalenesulfonic acid, coupled with 5 (or 8) -amino-8 (or 5)-[[4-[[4-[[4-amino-6(or 7)-sulfo-1-naphthyl]azo]phenyl]amino]-3-sulfophenyl]azo]-2-naphthalenesulfonic acid and 4-hydroxy-7-(phenylamino)-2-naphthalenesulfonic acid, sodium salt	424-850-0	—	Eye Dam. 1	H318	GHS05 Dgr	H318			

▼M1

Indeksinumero	Kansainvälinen kemiallinen yksilöinti	EY-numero	CAS-numero	Luokitus		Merkinnät			Erityiset pitoisuusrajat, M-kertoimet	Huomautukset
				Vaaraluokka- ja kategoriakoodi(t)	Vaara- lausekekoodi(t)	Varoitusmerkki, huomiosanakoodi(t)	Vaaralausekekoodi(t)	Täydentävä(t) vaaralausekekoodit		
607-554-00-8	2,4-diamino-5-[4-[(2-sulfoxyl ethyl)sulfonyl]phenylazo]benzenesulfonic acid	424-870-1	27624-67-5	Expl. 1.1 Eye Dam. 1 Aquatic Chronic 3	H201 H318 H412	GHS01 GHS05 Dgr	H201 H318 H412			
607-555-00-3	1,1,3,3-tetramethylbutylperoxypivalate	424-980-8	22288-41-1	Flam. Liq. 2 Org. Perox. D Skin Irrit. 2 Skin Sens. 1 Aquatic Chronic 2	H225 H242 H315 H317 H411	GHS02 GHS07 GHS09 Dgr	H225 H242 H315 H317 H411			
607-556-00-9	2-acetoxymethylene-4-acetylphenylacetate	425-160-2	24085-06-1	Acute Tox. 4 * STOT RE 2 * Eye Dam. 1 Skin Sens. 1 Aquatic Acute 1 Aquatic Chronic 1	H302 H373** H318 H317 H400 H410	GHS05 GHS08 GHS07 GHS09 Dgr	H302 H373** H318 H317 H410			
607-557-00-4	salt of: (1*S*-*cis*)-1-amino-2,3-dihydro-1*H*-inden-2-ol and [*R*-[*R***R**]]-2,3-dihydroxybutanedioic acid	425-210-3	169939-84-8	Skin Sens. 1	H317	GHS07 Wng	H317			
607-558-00-X	2*S*-isopropyl-5*R*-methyl-1*R*-cyclohexyl (2*R*,5*S*)-5-(4-amino-2-oxo-2*H*-pyrimidin-1-yl)-[1,3]-oxathiolane-2-carboxylate	425-250-1	147027-10-9	Aquatic Chronic 2	H411	GHS09	H411			
607-559-00-5	coconut oil, reaction products with glycerol esters of 3,5-bis(1,1-dimethylethyl)-4-hydroxybenzenepropanoic acid	425-400-6	179986-09-5	Aquatic Chronic 4	H413	—	H413			

▼M1

Indeksinumero	Kansainvälinen kemiallinen yksilöinti	EY-numero	CAS-numero	Luokitus		Merkinnät			Erityiset pitoisuusrajat, M-kertoimet	Huomautukset
				Vaaraluokka- ja kategoriakoodi(t)	Vaara- lausekekoodi(t)	Varoitusmerkki, huomiosanakoodi(t)	Vaaralausekekoodi(t)	Täydentävä(t) vaaralausekekoodit		
607-560-00-0	(*R*,*S*)-2-butyloctanedioic acid	431-210-4	50905-10-7	Eye Dam. 1	H318	GHS05 Dgr	H318			
607-561-00-6	sodium 4-hydroxy-3-(*N*'-(2-(2-hydroxyethylenesulfonyl)ethylene)ureido)-5-nitrobenzenesulfonate	425-460-3	—	Skin Sens. 1 Aquatic Chronic 3	H317 H412	GHS07 Wng	H317 H412			
607-562-00-1	reaction mass of: (2*R*,3*R*)-3-(2-ethoxyphenoxy)-2-hydroxy-3-phenylpropylammonium methanesulfonate; (2*S*,3*S*)-3-(2-ethoxyphenoxy)-2-hydroxy-3-phenylpropylammonium methanesulfonate	425-530-3	98769-75-6	Acute Tox. 4 * Eye Dam. 1 Aquatic Chronic 2	H302 H318 H411	GHS05 GHS07 GHS09 Dgr	H302 H318 H411			
607-563-00-7	5,7-dichloro-4-hydroxyquinoline-3-carboxylic acid	431-250-2	171850-30-9	Aquatic Chronic 2	H411	GHS09	H411			
607-564-00-2	1,6-hexanediammonium, sodium 5-sulfato-1,3-benzenedicarboxylate	425-730-0	51178-75-7	Skin Sens. 1	H317	GHS07 Wng	H317			

▼M1

Indeksinumero	Kansainvälinen kemiallinen yksilöinti	EY-numero	CAS-numero	Luokitus		Merkinnät			Erityiset pitoisuusrajat, M-kertoimet	Huomautukset
				Vaaraluokka- ja kategoriakoodi(t)	Vaara- lausekekoodi(t)	Varoitusmerkki, huomiosanakoodi(t)	Vaaralausekekoodi(t)	Täydentävä(t) vaaralausekekoodit		
607-565-00-8	3-ethyl 5-methyl 2-(2-aminoethoxymethyl)-4-(2-chlorophenyl)-1,4-dihydro-6-methyl-3,5-pyridinedicarboxylate	425-820-1	88150-42-9	Acute Tox. 3 * STOT RE 2 * Eye Dam. 1 Aquatic Acute 1 Aquatic Chronic 1	H301 H373** H318 H400 H410	GHS06 GHS05 GHS08 GHS09 Dgr	H301 H373** H318 H410			
607-566-00-3	reaction mass of: dodecylphenyl dodecylhydroxybenzenecarboxylate; bis(dodecylphenyl)dodecyl hydroxybenzenedicarboxylate	426-140-6	—	Aquatic Chronic 4	H413	—	H413			
607-567-00-9	potassium 3-iodo-6-methylbenzenesulfonate	426-300-5	—	Eye Dam. 1	H318	GHS05 Dgr	H318			
607-568-00-4	potassium 2-chloro-3-(benzyloxy)propionate	426-350-8	138666-92-9	Acute Tox. 4 * STOT RE 2 * Eye Dam. 1 Skin Sens. 1	H302 H373** H318 H317	GHS05 GHS08 GHS07 Dgr	H302 H373** H318 H317			
607-569-00-X	reaction mass of: sodium 2-amino-4-(2,6-difluoropyrimidin-4-ylamino)benzenesulfonate; sodium 2-amino-4-(4,6-difluoropyrimidin-4-ylamino)benzenesulfonate	426-470-0	—	Skin Sens. 1	H317	GHS07 Wng	H317			
607-570-00-5	sodium (6*R-trans*)-7-amino-8-oxo-3-[[[1-(sulfomethyl)-1*H*-tetrazol-5-yl]thio]methyl]-5-thia-1-azabicyclo[4.2.0]oct-2-ene-2-carboxylate monohydrate	426-520-1	71420-85-4	Skin Sens. 1	H317	GHS07 Wng	H317			
607-571-00-0	2-cyclopentene-1-acetic acid, 3-hydroxy-2-pentyl-, methyl ester acetate	431-400-7	57374-49-9	Skin Sens. 1 Aquatic Chronic 2	H317 H411	GHS07 GHS09 Wng	H317 H411			

▼M1

Indeksinumero	Kansainvälinen kemiallinen yksilöinti	EY-numero	CAS-numero	Luokitus		Merkinnät			Erityiset pitoisuusrajat, M-kertoimet	Huomautukset
				Vaaraluokka- ja kategoriakoodi(t)	Vaara- lausekekoodi(t)	Varoitusmerkki, huomiosanakoodi(t)	Vaaralausekekoodi(t)	Täydentävä(t) vaaralausekekoodit		
607-572-00-6	diethyl thiophosphoryl (*Z*)-(2-aminothiazol-4-yl)methoxyimino acetate	426-790-0	162208-27-7	Acute Tox. 4 * Acute Tox. 4 * STOT RE 2 * Skin Sens. 1 Aquatic Acute 1 Aquatic Chronic 1	H312 H302 H373** H317 H400 H410	GHS08 GHS07 GHS09 Wng	H312 H302 H373** H317 H410			
607-573-00-1	reaction mass of: disodium 7-(2,4-difluoropyrimidin-6-ylamino)-4-hydroxy-3-(4-methoxy-2-sulfonatophenylazo)naphthalene-2-sulfonate; disodium 7-(4,6-difluoropyrimidin-2-ylamino)-4-hydroxy-3-(4-methoxy-2-sulfonatophenylazo)naphthalene-2-sulfonate	426-840-1	—	Eye Dam. 1	H318	GHS05 Dgr	H318			
607-574-00-7	[1*R*-(1-α,2β,5α)]-mono[5-methyl-2-(1-methylethyl)cyclohexyl]butanedioate	426-890-4	77341-67-4	Eye Dam. 1	H318	GHS05 Dgr	H318			
607-575-00-2	4-(5-(5-[1-(4-carboxyphenyl)hexahydro-2,4,6-trioxopyrimidin-5-ylidene]penta-1,3-dienyl)-1,2,3,4-tetrahydro-6-hydroxy-2,4-dioxopyrimidin-1-yl)benzoic acid-triethylamine salt	426-900-7	—	STOT SE 3 Aquatic Chronic 3	H335 H412	GHS07 Wng	H335 H412			
607-576-00-8	branched, octyl 3-[3,5-di(*tert*-butyl)-4-hydroxyphenyl]propanoate	427-030-0	—	Aquatic Acute 1 Aquatic Chronic 1	H400 H410	GHS09 Wng	H410			

▼M1

Indeksinumero	Kansainvälinen kemiallinen yksilöinti	EY-numero	CAS-numero	Luokitus		Merkinnät			Erityiset pitoisuusrajat, M-kertoimet	Huomautukset
				Vaaraluokka- ja kategoriakoodi(t)	Vaara- lausekekoodi(t)	Varoitusmerkki, huomiosanakoodi(t)	Vaaralausekekoodi(t)	Täydentävä(t) vaaralausekekoodit		
607-577-00-3	(2*R**,3*S**)-2-(2,4-difluorophenyl)-3-(5-fluoro-4-pyrimidinyl)-1-(1*H*-1,2,4-triazol-1-yl)butan-2-ol (1*R*)-10-camphorsulfonate	427-100-0	—	Acute Tox. 4 * Eye Dam. 1 Skin Sens. 1 Aquatic Chronic 3	H302 H318 H317 H412	GHS05 GHS07 Dgr	H302 H318 H317 H412			
607-578-00-9	ethyl 4-((4-diethylamino-2-methylphenyl)imino)-4,5-dihydro-1-isopropyl-5-oxo-1*H*-pyrazole-3-carboxylate	427-110-5	—	Acute Tox. 4 * STOT RE 2 * Aquatic Chronic 4	H302 H373** H413	GHS08 GHS07 Wng	H302 H373** H413			
607-579-00-4	diethyl[(*p*-ethoxyanilino)methylene]malonate	431-430-0	103976-28-9	Acute Tox. 4 * Aquatic Chronic 2	H302 H411	GHS07 GHS09 Wng	H302 H411			
607-580-00-X	ethyl 7-chloro-1-(2,4-difluorophenyl)-6-fluoro-1,4-dihydro-4-oxo-1,8-naphthyridine-3-carboxylate	422-360-1	100491-29-0	Skin Sens. 1 Aquatic Chronic 2	H317 H411	GHS07 GHS09 Wng	H317 H411			
607-581-00-5	ethyl 2-ethoxy-4-carboxymethylbenzoate	427-630-2	99469-99-5	Eye Dam. 1	H318	GHS05 Dgr	H318			
607-582-00-0	reaction mass of: tetrasodium 7-(4-(4-fluoro-6-(4-(2-sulfonatoethylsulfonyl)phenylamino)-1,3,5-triazin-2-ylamino)-2-ureidophenylazo)naphthalene-1,3,6-trisulfonate; tetrasodium 7-(4-(4-hydroxy-6-(4-(2-sulfonatoethylsulfonyl)phenylamino)-1,3,5-triazin-2-ylamino)-2-ureidophenylazo)naphthalene-1,3,6-trisulfonate	427-650-1	—	Aquatic Chronic 3	H412	—	H412			

▼M1

Indeksinumero	Kansainvälinen kemiallinen yksilöinti	EY-numero	CAS-numero	Luokitus		Merkinnät			Erityiset pitoisuusrajat, M-kertoimet	Huomautukset
				Vaaraluokka- ja kategoriakoodi(t)	Vaara- lausekekoodi(t)	Varoitusmerkki, huomiosanakoodi(t)	Vaaralausekekoodi(t)	Täydentävä(t) vaaralausekekoodit		
607-583-00-6	4-amino-3-[[4-[[2-(sulfooxy)ethyl]sulfonyl]phenyl]azo]-1-naphthalene sulfonic acid	427-680-5	188907-52-0	Eye Dam. 1 Skin Sens. 1 Aquatic Chronic 3	H318 H317 H412	GHS05 GHS07 Dgr	H318 H317 H412			
607-584-00-1	trisodium 3-[2-acetylamino-4-[4-chloro-6-[4-(2-sulfonatoxyethylsulfonyl)phenylamino]-1,3,5-triazine-2-ylamino]phenylazo]naphthalene-1,5-disulfonate	427-710-7	215612-56-9	Eye Dam. 1 Skin Sens. 1 Aquatic Chronic 3	H318 H317 H412	GHS05 GHS07 Dgr	H318 H317 H412			
607-585-00-7	strontium 2-[(2-hydroxy-6-sulfonato-1-naphthyl)azo]naphthalene-1-sulfonate	427-930-3	—	Skin Sens. 1	H317	GHS07 Wng	H317			
607-586-00-2	dodecyl 3-amino-4-chlorobenzoate	428-020-9	6195-20-6	Skin Sens. 1 Aquatic Chronic 4	H317 H413	GHS07 Wng	H317 H413			
607-587-00-8	ethyl *cis*-4-[4-[[2-(2,4-dichlorophenyl)-2-(1*H*-imidazol-1-ylmethyl)-1,3-dioxolan-4-yl]methoxy]phenyl]piperazine-1-carboxylate	428-030-3	67914-69-6	Acute Tox. 4 * STOT RE 2 * Aquatic Acute 1 Aquatic Chronic 1	H302 H373** H400 H410	GHS08 GHS07 GHS09 Wng	H302 H373** H410			
607-588-00-3	reaction mass of: 2-ethylhexyl 2,3,4,5-tetrabromobenzoate; bis(2-ethylhexyl) 3,4,5,6-tetrabromophthalate	428-050-2	—	Skin Sens. 1 Aquatic Acute 1 Aquatic Chronic 1	H317 H400 H410	GHS07 GHS09 Wng	H317 H410			
607-589-00-9	tetrakis(1,2,2,6,6-pentamethyl-4-piperidyl)-1,2,3,4-butanetetracarboxylate	428-070-1	91788-83-9	STOT RE 1 Acute Tox. 4 * Aquatic Acute 1 Aquatic Chronic 1	H372** H302 H400 H410	GHS08 GHS07 GHS09 Dgr	H372** H302 H410			

▼M1

Indeksinumero	Kansainvälinen kemiallinen yksilöinti	EY-numero	CAS-numero	Luokitus		Merkinnät			Erityiset pitoisuusrajat, M-kertoimet	Huomautukset
				Vaaraluokka- ja kategoriakoodi(t)	Vaara- lausekekoodi(t)	Varoitusmerkki, huomiosanakoodi(t)	Vaaralausekekoodi(t)	Täydentävä(t) vaaralausekekoodit		
607-590-00-4	hexadecyl 3-[2-(5,5-dimethyl-2,4-dioxo-1,3-oxazolidin-3-yl)-4,4-dimethyl-3-oxovaleramido]-4-isopropoxybenzoate	428-140-1	210706-50-6	Aquatic Chronic 4	H413	—	H413			

▼M6

607-591-00-X	reaction mass of: trisodium 5-(4-fluoro-6-morpholin-4-yl-1,3,5-triazin-2-ylamino)-4-hydroxy-3-(4-(2-sulfooxyethanesulfonyl)phenylazo)naphthalene-2,7-disulfonate; disodium 3-(4-ethenesulfonylphenylazo)-5-(4-fluoro-6-morpholin-4-yl-1,3,5-triazin-2-ylamino)-4-hydroxynaphthalene-2,7-disulfonate	428-400-4	—	Eye Dam. 1	H318	GHS05 Dgr	H318			

▼M1

607-592-00-5	di(C_{9-11}-alkyl) cyclohexane-1,4-dicarboxylate	428-870-0	—	Aquatic Chronic 4	H413	—	H413			
607-593-00-0	4-(2-methylacryloyloxy)phenyl 4-allyloxybenzoate	429-000-2	159235-16-2	Skin Sens. 1 Aquatic Chronic 3	H317 H412	GHS07 Wng	H317 H412			
607-594-00-6	ethyl (1*S*,5*R*,6*S*)-5-(1-ethylpropoxy)-7-oxabicyclo[4.1.0]hept-3-ene-3-carboxylate	429-020-1	204254-96-6	STOT RE 2 * Skin Sens. 1	H373** H317	GHS08 GHS07 Wng	H373** H317			
607-595-00-1	*N*-amidino-*N*-methylglycine-2-oxopropionate	429-120-5	208535-04-0	Eye Dam. 1	H318	GHS05 Dgr	H318			
607-596-00-7	ethyl 2-(4-phenoxyphenyl)lactate	429-220-9	132584-17-9	Skin Sens. 1 Aquatic Acute 1 Aquatic Chronic 1	H317 H400 H410	GHS07 GHS09 Wng	H317 H410			

▼M1

Indeksinumero	Kansainvälinen kemiallinen yksilöinti	EY-numero	CAS-numero	Luokitus		Merkinnät			Erityiset pitoisuusrajat, M-kertoimet	Huomautukset
				Vaaraluokka- ja kategoriakoodi(t)	Vaara- lausekekoodi(t)	Varoitusmerkki, huomiosanakoodi(t)	Vaaralausekekoodi(t)	Täydentävä(t) vaaralausekekoodit		
607-597-00-2	tetrasodium 4,4'-bis{4-[4-(2-hydroxyethylamino)-6-(4-sulfonatoanilino)-1,3,5-triazin-2-ylamino]phenylazo}stilbene-2,2'-disulfonate	429-230-3	—	Eye Dam. 1	H318	GHS05 Dgr	H318			
607-598-00-8	trisodium 3-amino-4-[4-[4-(2-(2-ethenylsulfonylethoxy)ethylamino)-6-fluoro-1,3,5-triazine-2-ylamino]-2-sulfophenylazo]-5-hydroxynaphthalene-2,7-disulfonate	429-240-8	212652-59-0	Eye Dam. 1	H318	GHS05 Dgr	H318			
607-599-00-3	1,1-dimethylpropyl 3,5,5-trimethylperoxyhexanoate	431-610-9	68860-54-8	Org. Perox. D Skin Sens. 1 Aquatic Acute 1 Aquatic Chronic 1	H242 H317 H400 H410	GHS02 GHS07 GHS09 Dgr	H242 H317 H410			
607-600-00-7	(1*S*,1'*R*)-[1-(3',3'-dimethyl-1'-cyclohexyl)ethoxycarbonyl]methyl propanoate	431-700-8	—	Aquatic Chronic 2	H411	GHS09	H411			
607-601-00-2	1,4-dihydroxy-2,2,6,6-tetramethyl piperidinium-2-hydroxy-1,2,3-propanetricarboxylate	429-370-5	220410-74-2	Acute Tox. 4 *	H302	GHS07 Wng	H302			
607-602-00-8	ethyl (3-cyanomethyl-3,4-dihydro-4-oxophthalazin-1-yl)acetate	429-680-0	122665-86-5	Skin Sens. 1 Aquatic Chronic 3	H317 H412	GHS07 Wng	H317 H412			

▼M1

Indeksinumero	Kansainvälinen kemiallinen yksilöinti	EY-numero	CAS-numero	Luokitus		Merkinnät			Erityiset pitoisuusrajat, M-kertoimet	Huomautukset
				Vaaraluokka- ja kategoriakoodi(t)	Vaara- lausekekoodi(t)	Varoitusmerkki, huomiosanakoodi(t)	Vaaralausekekoodi(t)	Täydentävä(t) vaaralausekekoodit		
607-603-00-3	lithium sodium 4,4',4"-(nitrilotris(ethane-2,1-diylimino(6-chloro-1,3,5-triazine-4,2-diyl)imino))tris(5-hydroxy-6-(1-sulfonaphthalene-2-ylazo)-2,7-naphthalene)disulfonate	429-730-1	193562-37-7	Eye Dam. 1 Skin Sens. 1	H318 H317	GHS05 GHS07 Dgr	H318 H317			
607-604-00-9	guanidinium benzoate	429-820-0	26739-54-8	Acute Tox. 4 *	H302	GHS07 Wng	H302			
607-605-00-4	methyl 4-iodo-2-(3-(4-methoxy-6-methyl-1,3,5-triazine-2-yl)ureidosulfonyl)benzoate	429-890-2	144550-06-1	Aquatic Acute 1 Aquatic Chronic 1	H400 H410	GHS09 Wng	H410			
607-606-00-X	(*Z*)-2-(2-t-butoxycarbonylamino-4-thiazolyl)pent-2-enoic acid	430-100-3	86978-24-7	Acute Tox. 4 *	H302	GHS07 Wng	H302			

607-607-00-5	reaction mass of: calcium bis(C_{10-14} branched alkyl salicylate);
	calcium bis(C_{18-30}-alkyl salicylate);
	calcium C_{10-14} branched alkylsalicylato-C_{18-30}-alkyl salicylate;
	calcium bis (C_{10-14} branched alkyl phenolate);
	calcium bis (C_{18-30}-alkyl phenolate);
	calcium C_{10-14} branched alkylphenolato-C_{18-30}-alkyl phenolate;
	C_{10-14} branched alkyl phenol;
	C_{18-30}-alkyl phenol
		430-180-1	—	Skin Irrit. 2
				Aquatic Chronic 2
					H315
					H411
						GHS07
						GHS09
						Wng
							H315
							H411			

▼M1

Indeksinumero	Kansainvälinen kemiallinen yksilöinti	EY-numero	CAS-numero	Luokitus		Merkinnät			Erityiset pitoisuusrajat, M-kertoimet	Huomautukset
				Vaaraluokka- ja kategoriakoodi(t)	Vaara- lausekekoodi(t)	Varoitusmerkki, huomiosanakoodi(t)	Vaaralausekekoodi(t)	Täydentävä(t) vaaralausekekoodit		
607-608-00-0	pentapotassium 2-(4-{5-[1-(2,5-disulfophenyl)-4,5-dihydro-3-methylcarbamoyl-5-oxopyrazol-4-ylidene]-3-(2-pyrrolidinone-1-yl)-1,3-pentadienyl}-3-methylcarbamoyl-5-oxopyrazol-1-yl)benzene-1,4-disulfonate	430-210-1	—	Aquatic Acute 1 Aquatic Chronic 1	H400 H410	GHS09 Wng	H410			
607-609-00-6	ethyl (3*R*)-4-cyano-3-hydroxybutanoate	430-220-6	141942-85-0	Eye Irrit. 2	H319	GHS07 Wng	H319			
607-610-00-1	trisodium 4-hydroxy-6-(sulfonatomethylamino)-5-(2-(2-sulfatoethylsulfonyl)phenylazo)naphthalene-2-sulfonate	430-280-3	—	Skin Sens. 1	H317	GHS07 Wng	H317			
607-611-00-7	methyl 3-amino-2,2,3-trimethylbutyrate	431-720-7	90886-53-6	Skin Corr. 1B Acute Tox. 4 * Aquatic Chronic 3	H314 H302 H412	GHS05 GHS07 Dgr	H314 H302 H412			
607-612-00-2	reaction mass of: 3,3,4,4,5,5,6,6,7,7,8,8,8-tridecafluoro-1-octanesulfonic acid; ammonium 3,3,4,4,5,5,6,6,7,7,8,8,8-tridecafluoro-1-octanesulfonate	432-190-1	182176-52-9	Acute Tox. 4 * STOT RE 2 * Eye Dam. 1	H302 H373** H318	GHS05 GHS08 GHS07 Dgr	H302 H373** H318			

▼M1

Indeksinumero	Kansainvälinen kemiallinen yksilöinti	EY-numero	CAS-numero	Luokitus		Merkinnät			Erityiset pitoisuusrajat, M-kertoimet	Huomautukset
				Vaaraluokka- ja kategoriakoodi(t)	Vaara- lausekekoodi(t)	Varoitusmerkki, huomiosanakoodi(t)	Vaaralausekekoodi(t)	Täydentävä(t) vaaralausekekoodit		
▼M7										
607-613-00–8	reaction mass of: succinic acid monopersuccinic acid dipersuccinic acid monomethyl ester of succinic acid monomethyl ester of persuccinic acid dimethyl succinate glutaric acid monoperglutaric acid diperglutaric acid monomethyl ester of glutaric acid monomethyl ester of perglutaric acid dimethyl glutarate adipic acid monoperadipic acid diperadipic acid monomethyl ester of adipic acid monomethyl ester of peradipic acid dimethyl adipate hydrogen peroxide methanol water	432-790-1		Acute Tox. 4* Acute Tox. 4* Acute Tox. 4* Skin Corr. 1B STOT SE 2	H332 H312 H302 H314 H371 (silmät)	GHS07 GHS05 GHS08 Dgr	H332 H312 H302 H314 H371 (silmät)			
▼M1										
607-614-00-3	2-(10-oxo-10*H*-9-oxa-10-phosphaphenanthren-10-ylmethyl)succinic acid	426-480-5	63562-33-4	Skin Sens. 1 Aquatic Chronic 3	H317 H412	GHS07 Wng	H317 H412			

▼M1

Indeksinumero	Kansainvälinen kemiallinen yksilöinti	EY-numero	CAS-numero	Luokitus		Merkinnät			Erityiset pitoisuusrajat, M-kertoimet	Huomautukset
				Vaaraluokka- ja kategoriakoodi(t)	Vaara- lausekekoodi(t)	Varoitusmerkki, huomiosanakoodi(t)	Vaaralausekekoodi(t)	Täydentävä(t) vaaralausekekoodit		
607-615-00-9	reaction product of thioglycerol and mercaptoacetic acid consisting mainly of 3-mercapto-1,2-bismercaptoacetoxypropane and oligomers of this substance	431-120-5	—	Acute Tox. 3 * Acute Tox. 4 * Eye Irrit. 2 Skin Sens. 1	H331 H302 H319 H317	GHS06 Dgr	H331 H302 H319 H317			
607-616-00-4	2,4-dichloro-5-fluorobenzoylchloride	428-390-1	86393-34-2	STOT SE 3 Skin Irrit. 2 Eye Dam. 1 Skin Sens. 1 Aquatic Chronic 3	H335 H315 H318 H317 H412	GHS05 GHS07 Dgr	H335 H315 H318 H317 H412			
607-617-00-X	bis(2-ethylhexyl)-4,5-epoxycyclohexane-1,2-dicarboxylate	430-700-5	10138-36-0	Skin Sens. 1	H317	GHS07 Wng	H317			
607-618-00-5	menadione sodium bisulfite; 2-naphthalenesulfonic acid,1,2,3,4-tetrahydro-2-methyl-1,4-dioxo-, sodium salt	204-987-0	130-37-0	Eye Irrit. 2 Skin Irrit. 2 Aquatic Acute 1 Aquatic Chronic 1	H319 H315 H400 H410	GHS07 GHS09 Wng	H319 H315 H410			
607-619-00-0	menadione nicotinamide bisulfite; 1,2,3,4-tetrahydro-2-methyl-1,4-dioxonaphthalene-2-sulfonic acid, compound with nicotin-3-amide (1:1)	277-543-7	73581-79-0	Eye Irrit. 2 Skin Irrit. 2 Aquatic Acute 1 Aquatic Chronic 1	H319 H315 H400 H410	GHS07 GHS09 Wng	H319 H315 H410			
607-620-00-6	trisodium nitrilotriacetate	225-768-6	5064-31-3	Carc. 2 Acute Tox. 4 * Eye Irrit. 2	H351 H302 H319	GHS08 GHS07 Wng	H351 H302 H319		Carc. 2; H351: C ≥ 5 %	
607-621-00-1	milbemectin (ISO); [reaction mass of milbemycin A3 (CAS No 51596-10-2) and milbemycin A4 (CAS No 51596-11-3) (30:70)]	—	—	Acute Tox. 4 * Acute Tox. 4 * Aquatic Acute 1 Aquatic Chronic 1	H332 H302 H400 H410	GHS07 GHS09 Wng	H332 H302 H410		M=100	

▼M1

Indeksinumero	Kansainvälinen kemiallinen yksilöinti	EY-numero	CAS-numero	Luokitus		Merkinnät			Erityiset pitoisuusrajat, M-kertoimet	Huomautukset
				Vaaraluokka- ja kategoriakoodi(t)	Vaara- lausekekoodi(t)	Varoitusmerkki, huomiosanakoodi(t)	Vaaralausekekoodi(t)	Täydentävä(t) vaaralausekekoodit		
607-622-00-7	2-ethylhexyl-2-ethylhexanoate	231-057-1	7425-14-1	Repr. 2	H361d***	GHS08 Wng	H361d***			
607-623-00-2	diisobutyl phthalate	201-553-2	84-69-5	Repr. 1B	H360Df	GHS08 Dgr	H360Df		Repr. 1B; H360Df: C ≥ 25 % Repr. 2; H361f: 5 % ≤ C < 25 %	
607-624-00-8	perfluorooctane sulfonic acid; heptadecafluorooctane-1-sulfonic acid; [1] potassium perfluorooctanesulfonate; potassium heptadecafluorooctane-1-sulfonate; [2] diethanolamine perfluorooctane sulfonate; [3] ammonium perfluorooctane sulfonate; ammonium heptadecafluorooctanesulfonate; [4] lithium perfluorooctane sulfonate; lithium heptadecafluorooctanesulfonate [5]	217-179-8 [1] 220-527-1 [2] 274-460-8 [3] 249-415-0 [4] 249-644-6 [5]	1763-23-1 [1] 2795-39-3 [2] 70225-14-8 [3] 29081-56-9 [4] 29457-72-5 [5]	Carc. 2 Repr. 1B STOT RE 1 Acute Tox. 4 * Acute Tox. 4 * Lact. Aquatic Chronic 2	H351 H360D*** H372** H332 H302 H362 H411	GHS08 GHS07 GHS09 Dgr	H351 H360D*** H372** H332 H302 H362 H411			
607-625-00-3	clodinafop-propargyl (ISO)	—	105512-06-9	Acute Tox. 4 * STOT RE 2 * Skin Sens. 1 Aquatic Acute 1 Aquatic Chronic 1	H302 H373** H317 H400 H410	GHS08 GHS07 GHS09 Wng	H302 H373** H317 H410		Skin Sens. 1; H317: C ≥ 0,001 % M=1	
607-626-00-9	ethyl 1-(2,4-dichlorophenyl)-5-(trichloromethyl)-1*H*-1,2,4-triazole-3-carboxylate	401-290-5	103112-35-2	Carc. 1B Aquatic Acute 1 Aquatic Chronic 1	H350 H400 H410	GHS08 GHS09 Dgr	H350 H410			

▼M1

Indeksinumero	Kansainvälinen kemiallinen yksilöinti	EY-numero	CAS-numero	Luokitus		Merkinnät			Erityiset pitoisuusrajat, M-kertoimet	Huomautukset
				Vaaraluokka- ja kategoriakoodi(t)	Vaara- lausekekoodi(t)	Varoitusmerkki, huomiosanakoodi(t)	Vaaralausekekoodi(t)	Täydentävä(t) vaaralausekekoodit		
607-627-00-4	[(4*S*,5*S*)-4-benzyl-2-oxo-5-oxazolidinyl]methyl 4-nitrobenzenesulfonate	416-360-0	162221-28-5	Skin Sens. 1	H317	GHS07 Wng	H317			
607-628-00-X	4-oxo-4-(*p*-tolyl)butyric acid adduct with 4-ethylmorpholine	419-240-6	171054-89-0	Eye Dam. 1	H318	GHS05 Dgr	H318			
607-629-00-5	[[2-methyl-1-(1-oxopropoxy)propoxy](4-phenylbutyl)phosphinyl] acetic acid	419-270-1	123599-82-6	Eye Irrit. 2	H319	GHS07 Wng	H319			
607-630-00-0	acrylic acid, 3-(trimethoxysilyl)propyl ester	419-560-6	4369-14-6	Acute Tox. 4 * Skin Corr. 1B Skin Sens. 1 Aquatic Chronic 3	H332 H314 H317 H412	GHS05 GHS07 Dgr	H332 H314 H317 H412			
607-631-00-6	reaction mass of: 2-(2-((oxo(phenyl)acetyl)oxy)ethoxy)ethyl oxo(phenyl)acetate; (2-(2-hydroxyethoxy)ethyl) oxo(phenyl)acetate	442-300-8	—	Skin Sens. 1	H317	GHS07 Wng	H317			
607-632-00-1	*N*-[3-(2,4-di-(1,1-dimethyl-propyl)phenoxy)-propyl]-1-hydroxy-5-(2-methylpropyl-oxycarbonylamino)-naphthamide	420-210-1	111244-14-5	Aquatic Chronic 4	H413	—	H413			
607-633-00-7	trisodium 5-{[4-chloro-6-(1-naphthylamino)-1,3,5-triazin-2-yl]amino}-4-hydroxy-3-[(*E*)-(4-methoxy-2-sulfonatophenyl)diazenyl]-2,7-naphthalenedisulfonate	440-480-2	341026-59-3	Eye Dam. 1 Skin Sens. 1	H318 H317	GHS05 GHS07 Dgr	H318 H317			

▼M1

Indeksinumero	Kansainvälinen kemiallinen yksilöinti	EY-numero	CAS-numero	Luokitus		Merkinnät			Erityiset pitoisuusrajat, M-kertoimet	Huomautukset
				Vaaraluokka- ja kategoriakoodi(t)	Vaara- lausekekoodi(t)	Varoitusmerkki, huomiosanakoodi(t)	Vaaralausekekoodi(t)	Täydentävä(t) vaaralausekekoodit		
607-634-00-2	(*S*)-(-)-2-acetoxypropionylchloride; (1*S*)-2-chloro-1-methyl-2-oxoethyl acetate	420-610-4	36394-75-9	Acute Tox. 4 * Skin Corr. 1B Skin Sens. 1	H302 H314 H317	GHS05 GHS07 Dgr	H302 H314 H317			
607-635-00-8	trisodium *N*-(3-propionato)-l-aspartate	422-090-4	172737-80-3	Eye Dam. 1	H318	GHS05 Dgr	H318			
607-636-00-3	1-bromo-2-methylpropyl propionate	422-900-6	158894-67-8	Flam. Liq. 3 Carc. 2 Skin Corr. 1B Skin Sens. 1	H226 H351 H314 H317	GHS02 GHS05 GHS08 GHS07 Dgr	H226 H351 H314 H317			
607-637-00-9	disodium 8-amino-5-{4-[2-(sulfonatoethoxy)sulfonyl]phenylazo}naphthalene-2-sulfonate	423-730-5	250688-43-8	Eye Dam. 1	H318	GHS05 Dgr	H318			
607-638-00-4	2-hydroxybenzoic acid 2-butyloctyl ester	431-090-3	190085-41-7	Aquatic Chronic 4	H413	—	H413			
607-639-00-X	2-(2-oxo-5-(1,1,3,3-tetramethylbutyl)-2,3-dihydro-1-benzofuran-3-yl)-4-(1,1,3,3-tetramethylbutyl)phenyl acetate	431-770-1	216698-07-6	Aquatic Chronic 4	H413	—	H413			
607-641-00-0	2-(formylamino)-3-thiophenecarboxylic acid; 2-formamido-3-thiophenecarboxylic acid	431-930-9	43028-69-9	Acute Tox. 4 * Skin Sens. 1	H302 H317	GHS07 Wng	H302 H317			

▼M1

Indeksinumero	Kansainvälinen kemiallinen yksilöinti	EY-numero	CAS-numero	Luokitus		Merkinnät			Erityiset pitoisuusrajat, M-kertoimet	Huomautukset
				Vaaraluokka- ja kategoriakoodi(t)	Vaara- lausekekoodi(t)	Varoitusmerkki, huomiosanakoodi(t)	Vaaralausekekoodi(t)	Täydentävä(t) vaaralausekekoodit		
607-642-00-6	3,6,9-trithiaundecamethylene-1,11-dimethacrylate	432-210-7	141631-22-3	Aquatic Acute 1 Aquatic Chronic 1	H400 H410	GHS09 Wng	H410			
607-643-00-1	dimethyl (2*S*)-2-hydroxysuccinate	432-310-0	617-55-0	Flam. Liq. 3 Eye Dam. 1 Skin Sens. 1	H226 H318 H317	GHS02 GHS05 GHS07 Dgr	H226 H318 H317			
607-644-00-7	methyl 2,2-dimethyl-6-methylenecyclohexanecarboxylate	432-350-9	81752-87-6	Skin Irrit. 2	H315	GHS07 Wng	H315			
607-645-00-2	tetrasodium 2-(4-fluoro-6-(methyl-(2-(sulfatoethylsulfonyl)ethyl)amino)-1,3,5-triazin-2-ylamino)-5-hydroxy-6-(4-methyl-2-sulfonatophenylazo)naphthalene-1,7-disulfonate	432-550-6	243858-01-7	Eye Dam. 1	H318	GHS05 Dgr	H318			
607-646-00-8	d-erythro-hexanoic acid 2,4-dideoxy-3,5-*O*-(1-methylethylidene)-1,1-dimethylethylester; *tert*-butyl 2-[(4*R*,6*S*)-6-(hydroxymethyl)-2,2-dimethyl-1,3-dioxan-4-yl]acetate	432-960-5	124655-09-0	Acute Tox. 4 *	H302	GHS07 Wng	H302			
607-647-00-3	5-acetoxy-2-(*R,S*)butyryloxymethyl-1,3-oxathiolane	433-530-1	143446-73-5	Acute Tox. 4 * Skin Sens. 1 Aquatic Acute 1	H302 H317 H400	GHS07 GHS09 Wng	H302 H317 H400			
607-649-00-4	[3-(chlorocarbonyl)-2-methylphenyl]acetate	433-690-0	167678-46-8	Skin Corr. 1A Skin Sens. 1	H314 H317	GHS05 GHS07 Dgr	H314 H317			

▼M1

Indeksinumero	Kansainvälinen kemiallinen yksilöinti	EY-numero	CAS-numero	Luokitus		Merkinnät			Erityiset pitoisuusrajat, M-kertoimet	Huomautukset
				Vaaraluokka- ja kategoriakoodi(t)	Vaara- lausekekoodi(t)	Varoitusmerkki, huomiosanakoodi(t)	Vaaralausekekoodi(t)	Täydentävä(t) vaaralausekekoodit		
607-650-00-X	2-methyl-1,5-pentanediamine-1,3-benzenedicarboxylate	433-910-5	145153-52-2	Skin Sens. 1	H317	GHS07 Wng	H317			
607-651-00-5	sodium 2-(nonanoyloxy)benzenesulfonate	434-360-9	91125-43-8	Eye Dam. 1 Skin Sens. 1	H318 H317	GHS05 GHS07 Dgr	H318 H317			
607-652-00-0	ethyl N^2-dodecanoyl-l-arginate hydrochloride	434-630-6	60372-77-2	Eye Dam. 1 Aquatic Acute 1	H318 H400	GHS05 GHS09 Dgr	H318 H400			
607-653-00-6	tetrakis(bis(2-hydroxyethyl)methylammonium) 3-(4-(7-acetylamino-1-hydroxy-3-sulfonatonaphthalen-2-ylazo)-5-methoxy-2-sulfonatophenylazo)-7-(4-amino-3-sulfonatophenylamino)-4-hydroxynaphthalene-2-sulfonate	434-840-8	225786-91-4	Aquatic Chronic 2	H411	GHS09	H411			
607-654-00-1	(*S*)-3-hydroxy-γ-butyrolactone	434-990-4	7331-52-4	Skin Sens. 1	H317	GHS07 Wng	H317			
607-655-00-7	ethyl 6,8-dichlorooctanoate	435-080-1	1070-64-0	Skin Sens. 1 Aquatic Chronic 2	H317 H411	GHS07 GHS09 Wng	H317 H411			
607-656-00-2	sodium salt of 4-amino-3,6-bis[[5-[[4-chloro-6-[(2-methyl-4-sulfophenyl)amino]-1,3,5-triazin-2-yl]amino]-2-sulfophenyl]azo]-5-hydroxy-2,7-naphthalenedisulfonic acid	435-350-7	141250-43-3	Eye Dam. 1 Aquatic Chronic 3	H318 H412	GHS05 Dgr	H318 H412			

▼M1

Indeksinumero	Kansainvälinen kemiallinen yksilöinti	EY-numero	CAS-numero	Luokitus		Merkinnät			Erityiset pitoisuusrajat, M-kertoimet	Huomautukset
				Vaaraluokka- ja kategoriakoodi(t)	Vaara- lausekekoodi(t)	Varoitusmerkki, huomiosanakoodi(t)	Vaaralausekekoodi(t)	Täydentävä(t) vaaralausekekoodit		
607-657-00-8	pentasodium 7-(4-(4-(3-(2-sulfatoethanesulfonyl)phenylamino)-6-(4-(2-sulfatoethanesulfonyl)phenylamino)-1,3,5-triazin-2-ylamino)-2-ureidophenylazo)naphthalene-1,3,6-trisulfonate	436-920-8	172399-10-9	Eye Dam. 1	H318	GHS05 Dgr	H318			
607-658-00-3	3,10-diamino-6,13-dichloro-2-((6-(((4-(1,1-dimethylethyl)phenyl)sulfonyl)amino)-2-naphthalenyl)sulfonyl)-4,11-triphenodioxazinedisulfonic acid, lithium potassium sodium salt	440-770-9	371921-63-0	Eye Dam. 1 Aquatic Chronic 3	H318 H412	GHS05 Dgr	H318 H412			
607-659-00-9	pentasodium *N*-[5-[[4-[[3-[(aminocarbonyl)amino]-4-[(3,6,8-trisulfonatonaphthalen-2-yl)azo]phenyl]amino]-6-chloro-1,3,5-triazin-2-yl]amino]-2-sulfonato-4-[[4-[[-2-(oxysulfonato)ethyl] sulfonyl]phenyl]azo]phenyl]-3-aminopropanoic acid	442-030-0	321912-47-4	Eye Dam. 1	H318	GHS05 Dgr	H318			
607-660-00-4	2-{4-[4-[4-fluoro-6-(2-(2-vinylsulfonylethoxy)ethylamino)-1,3,5-triazin-2-ylamino]phenylazo]phenylazo}naphthalene-4,6,8-trisulfonate, trisodium salt	442-230-8	321679-52-1	Eye Dam. 1	H318	GHS05 Dgr	H318			
607-661-00-X	1,1-dimethylethyl 4'-(bromomethyl)biphenyl-2-carboxylate	442-850-9	114772-40-6	Skin Sens. 1 Aquatic Chronic 4	H317 H413	GHS07 Wng	H317 H413			

▼M1

Indeksinumero	Kansainvälinen kemiallinen yksilöinti	EY-numero	CAS-numero	Luokitus		Merkinnät			Erityiset pitoisuusrajat, M-kertoimet	Huomautukset
				Vaaraluokka- ja kategoriakoodi(t)	Vaara- lausekekoodi(t)	Varoitusmerkki, huomiosanakoodi(t)	Vaaralausekekoodi(t)	Täydentävä(t) vaaralausekekoodit		
607-662-00-5	methyl 2-(acetylamino)-3-chloropropionate	442-860-3	87333-22-0	Skin Sens. 1 Aquatic Acute 1 Aquatic Chronic 1	H317 H400 H410	GHS07 GHS09 Wng	H317 H410			
607-663-00-0	bis(2-ethylhexyl) naphthalene-2,6-dicarboxylate	442-980-6	127474-91-3	Aquatic Chronic 4	H413	—	H413			
607-664-00-6	methyl 2-chlorosulfonyl-4-(methanesulfonylaminomethyl) benzoate	443-120-2	393509-79-0	Eye Dam. 1 Aquatic Chronic 2	H318 H411	GHS05 GHS09 Dgr	H318 H411			
607-665-00-1	*trans*-methyl-2-ethyl-but-2-enoate	443-150-6	101226-85-1	Flam. Liq. 3	H226	GHS02 Wng	H226			
607-666-00-7	(2*S*)-5-(benzyloxy)-2-(1,3-dioxo-1,3-dihydro-2*H*-isoindol-2-yl)-5-oxopentanoic acid	443-560-5	88784-33-2	Eye Irrit. 2	H319	GHS07 Wng	H319			
607-667-00-2	chloro-1-ethylcyclohexyl carbonate	444-950-8	99464-83-2	Muta. 2 Skin Sens. 1	H341 H317	GHS08 GHS07 Wng	H341 H317			
607-668-00-8	*trans*-2-isopropyl-5-carboxy-1,3-dioxane	445-770-2	42031-28-7	Eye Dam. 1 Aquatic Chronic 3	H318 H412	GHS05 Dgr	H318 H412			
607-669-00-3	methyl (9-acetoxy-3,8,10-triethyl-7,8,10-trimethyl-1,5-dioxa-9-aza-spiro[5.5]undec-3-yl)octadecanoate	445-990-9	376588-17-9	Skin Sens. 1 Aquatic Chronic 4	H317 H413	GHS07 Wng	H317 H413			

▼M1

Indeksinumero	Kansainvälinen kemiallinen yksilöinti	EY-numero	CAS-numero	Luokitus		Merkinnät			Erityiset pitoisuusrajat, M-kertoimet	Huomautukset
				Vaaraluokka- ja kategoriakoodi(t)	Vaara- lausekekoodi(t)	Varoitusmerkki, huomiosanakoodi(t)	Vaaralausekekoodi(t)	Täydentävä(t) vaaralausekekoodit		
607-670-00-9	dibutyl-3-(4-(5-ammonio-2-butyl)benzofuran-3-yl)carbonyl)phenoxy)propyl ammonium oxalate; (5-amino-2-butylbenzofuran-3-yl) [4-(3-dibutylaminopropoxy)phenyl]methanone, dioxalate	448-700-9	500791-70-8	STOT RE 2 * Eye Dam. 1 Skin Sens. 1 Aquatic Acute 1 Aquatic Chronic 1	H373** H318 H317 H400 H410	GHS05 GHS08 GHS07 GHS09 Dgr	H373** H318 H317 H410		M=10	
607-671-00-4	diethyl 1,4-cyclohexanedicarboxylate	417-310-0	72903-27-6	Aquatic Chronic 2	H411	GHS09	H411			
607-672-00-X	reaction mass of: 2-hydroxy-3-(methacryloyloxy)propyl (2-benzoyl)benzoate; 1-hydroxymethyl-2-(methacryloyloxy)ethyl (2-benzoyl)benzoate; x-hydroxy-y-(methacryloyloxy)propyl(or -ethyl) (2-benzoyl)benzoate	419-000-0	—	Skin Sens. 1 Aquatic Chronic 2	H317 H411	GHS07 GHS09 Wng	H317 H411			
607-673-00-5	1-ethyl-5,6,7,8-tetrahydroquinolinium tosylate	419-570-0	—	Acute Tox. 4 * Aquatic Chronic 3	H302 H412	GHS07 Wng	H302 H412			
607-675-00-6	reaction mass of: *cis*-9-octadecenedioic acid; *cis*-9-*cis*-12-octadecadienedioic acid; hexadecanedioic acid; octadecanedioic acid	422-260-8	—	Eye Dam. 1 Aquatic Acute 1 Aquatic Chronic 1	H318 H400 H410	GHS05 GHS09 Dgr	H318 H410			

▼M1

Indeksinumero	Kansainvälinen kemiallinen yksilöinti	EY-numero	CAS-numero	Luokitus		Merkinnät			Erityiset pitoisuusrajat, M-kertoimet	Huomautukset
				Vaaraluokka- ja kategoriakoodi(t)	Vaara- lausekekoodi(t)	Varoitusmerkki, huomiosanakoodi(t)	Vaaralausekekoodi(t)	Täydentävä(t) vaaralausekekoodit		
607-676-00-1	reaction mass of: 2-methylnonanedioic acid; 2,4-dimethyl-4-methoxycarbonylundecanedioic acid; 2,4,6-trimethyl-4,6-dimethoxycarbonyltridecanedioic acid; 8,9-dimethyl-8,9-dimethoxycarbonylhexadecanedioic acid	423-670-1	—	Eye Dam. 1 Skin Sens. 1	H318 H317	GHS05 GHS07 Dgr	H318 H317			
607-677-00-7	2,5-dioxopyrrolidin-1-yl *N*-{[methyl[[2-(1-methylethyl)-4-thiazolyl]methyl]amino]carbonyl}-l-valinate	424-660-8	—	STOT RE 2 * Eye Dam. 1 Skin Sens. 1	H373** H318 H317	GHS05 GHS08 GHS07 Dgr	H373** H318 H317			
607-678-00-2	reaction mass of: ethyl (2*R*,3*R*)-3-isopropylbicyclo[2.2.1]hept-5-ene-2-carboxylate; ethyl (2*S*,3*S*)-3-isopropylbicyclo[2.2.1]hept-5-ene-2-carboxylate	427-090-8	—	Skin Sens. 1 Aquatic Chronic 2	H317 H411	GHS07 GHS09 Wng	H317 H411			
607-679-00-8	reaction mass of: 3-{5-[3-(4-{1,6-dihydro-2-hydroxy-4-methyl-1-[3-(methylammonio)propyl]-6-oxo-3-pyridylazo}benzamido)phenylazo]-1,2-dihydro-6-hydroxy-4-methyl-2-oxo-1-pyridyl}propyl(methyl)ammonium di(acetate); 3-{5-[4-(3-{1,6-dihydro-2-hydroxy-4-methyl-1-[3-(methylammonio)propyl]-6-oxo-3-	431-440-5	—	Eye Dam. 1 Aquatic Chronic 2	H318 H411	GHS05 GHS09 Dgr	H318 H411			

▼M1

Indeksinumero	Kansainvälinen kemiallinen yksilöinti	EY-numero	CAS-numero	Luokitus		Merkinnät			Erityiset pitoisuusrajat, M-kertoimet	Huomautukset
				Vaaraluokka- ja kategoriakoodi(t)	Vaara- lausekekoodi(t)	Varoitusmerkki, huomiosanakoodi(t)	Vaaralausekekoodi(t)	Täydentävä(t) vaaralausekekoodit		
	pyridylazo}benzamido]phenylazo]-1,2-dihydro-6-hydroxy-4-methyl-2-oxo-1-pyridyl}propyl(dimethyl)ammonium di(acetate); 3-{5-[3-(4-{1-[3-(dimethylammonio)propyl]-1,6-dihydro-2-hydroxy-4-methyl-6-oxo-3-pyridylazo}benzamido)phenylazo]-1,2-dihydro-6-hydroxy-4-methyl-2-oxo-1-pyridyl}propyl(dimethyl)ammonium di(acetate)									
607-680-00-3	*tert*-butyl(6-{2-[4-(4-fluorophenyl)-6-isopropyl-2-[methyl(methylsulfonyl)amino]pyrimidin-5-yl]vinyl}(4*S*,6*S*)-2,2-dimethyl[1,3]dioxan-4-yl)acetate	432-810-9	—	Aquatic Chronic 4	H413	—	H413			
607-681-00-9	reaction mass of: 9-nonyl-10-octyl-19-carbonyloxyhexadecylnonadecanoic acid; 9-nonyl-10-octyl-19-carbonyloxyoctadecylnonadecanoic acid; dihexadecyl 9-nonyl-10-octylnonadecandioate; 1-octadecyl,19-hexadecyl 9-nonyl-10-octylnonadecandioate; dioctadecyl 9-nonyl-10-octylnonadecandioate	432-910-2	—	Aquatic Chronic 4	H413	—	H413			

▼M1

Indeksinumero	Kansainvälinen kemiallinen yksilöinti	EY-numero	CAS-numero	Luokitus		Merkinnät			Erityiset pitoisuusrajat, M-kertoimet	Huomautukset
				Vaaraluokka- ja kategoriakoodi(t)	Vaara- lausekekoodi(t)	Varoitusmerkki, huomiosanakoodi(t)	Vaaralausekekoodi(t)	Täydentävä(t) vaaralausekekoodit		
607-682-00-4	complex reaction mass of Chinese gum rosin post reacted with acrylic acid	434-230-1	144413-22-9	Aquatic Chronic 4	H413	—	H413			
607-683-00-X	reaction mass of: methyl 3-((1*E*)-2-methylprop-1-enyl)-2,2-dimethylcyclopropanecarboxylate; methyl 3-((1*Z*)-2-methylprop-1-enyl)-2,2-dimethylcyclopropanecarboxylate (20:80)	435-450-0	—	Skin Sens. 1 Aquatic Chronic 2	H317 H411	GHS07 GHS09 Wng	H317 H411			
607-684-00-5	alkenes, C_{12-14}, hydroformylation products, distn. residues, C-(hydrogen sulfobutanedioates), disodium salts	435-660-2	243662-67-1	Skin Irrit. 2 Skin Sens. 1	H315 H317	GHS07 Wng	H315 H317			
607-685-00-0	ammonium 2-cocoyloxyethanesulfonate	441-050-7	—	Skin Irrit. 2 Eye Dam. 1	H315 H318	GHS05 Dgr	H315 H318			
607-686-00-6	6,6'-bis(diazo-5,5',6,6'-tetrahydro-5,5'-dioxo)[methylene-bis(5-(6-diazo-5,6-dihydro-5-oxo-1-naphthylsulphonyloxy)-6-methyl-2-phenylene]di(naphthalene-1-sulfonate)	441-550-5	—	Self-react. C **** Carc. 2	H242 H351	GHS02 GHS08 Dgr	H242 H351			
607-687-00-1	reaction mass of: 2-{3,6-bis-[(2-ethylphenyl)-methylamino]-xanthylium-9-yl}-benzenesulfonate (2-10 %); 2-{3,6-bis-[(2,3-dimethylphenyl)-methylamino]-xanthylium-9-yl}-benzenesulfonate (2-10 %);	442-800-6	—	Skin Irrit. 2 Aquatic Chronic 2	H315 H411	GHS07 GHS09 Wng	H315 H411			

▼M1

Indeksinumero	Kansainvälinen kemiallinen yksilöinti	EY-numero	CAS-numero	Luokitus		Merkinnät			Erityiset pitoisuusrajat, M-kertoimet	Huomautukset
				Vaaraluokka- ja kategoriakoodi(t)	Vaara- lausekekoodi(t)	Varoitusmerkki, huomiosanakoodi(t)	Vaaralausekekoodi(t)	Täydentävä(t) vaaralausekekoodit		
	2-{3,6-bis-[(2,4-dimethylphenyl)-methylamino]-xanthylium-9-yl}-benzenesulfonate (2-10 %); 2-{3,6-bis-[(2,5-dimethylphenyl)-methylamino]-xanthylium-9-yl}-benzenesulfonate (2-10 %); 2-{3-[(2,3-dimethylphenyl)-methylamino]-6-[(2-ethylphenyl)-methylamino]-xanthylium-9-yl}-benzenesulfonate (7-20 %); 2-{3-[(2,4-dimethylphenyl)-methylamino]-6-[(2-ethylphenyl)-methylamino]-xanthylium-9-yl}-benzenesulfonate (7-20 %); 2-{3-[(2,5-dimethylphenyl)-methylamino]-6-[(2-ethylphenyl)-methylamino]-xanthylium-9-yl}-benzenesulfonate (7-20 %); 2-{3-[(2,3-dimethylphenyl)-methylamino]-6-[(2,4-dimethylphenyl)-methylamino]-xanthylium-9-yl}-benzenesulfonate (7-20 %); 2-{3-[(2,3-dimethylphenyl)-methylamino]-6-[(2,5-dimethylphenyl)-methylamino]-xanthylium-9-yl}-benzenesulfonate (7-20 %);									

▼M1

Indeksinumero	Kansainvälinen kemiallinen yksilöinti	EY-numero	CAS-numero	Luokitus		Merkinnät			Erityiset pitoisuusrajat, M-kertoimet	Huomautukset
				Vaaraluokka- ja kategoriakoodi(t)	Vaara- lausekekoodi(t)	Varoitusmerkki, huomiosanakoodi(t)	Vaaralausekekoodi(t)	Täydentävä(t) vaaralausekekoodit		
	2-{3-[(2,4-dimethylphenyl)-methylamino]-6-[(2,5-dimethylphenyl)-methylamino]-xanthylium-9-yl}-benzenesulfonate (7-20 %)									
607-688-00-7	(*R*)-1-cyclohexa-1,4-dienyl-1-methoxycarbonyl-methylammoniumchloride	444-320-2	—	Acute Tox. 4 *	H302	GHS07 Wng	H302			
607-689-00-2	reaction mass of: methyl 1,4-dimethylcyclohexanecarboxylate (”para-isomer” including *cis*- and *trans*- isomers); methyl 1,3-dimethylcyclohexanecarboxylate (”meta-isomer” including *cis*- and *trans*-isomers)	444-920-4	—	Aquatic Chronic 3	H412	—	H412			
607-690-00-8	dimethyl[2*S*,2*S*']-6,6,6'6'-tetramethoxy-2,2'-[*N,N*'-bis(trifluoracetyl)-*S,S*'-bi(*L*-homocysteinyl) diimino]dihexanoate	432-860-1	255387-46-3	Skin Sens. 1	H317	GHS07 Wng	H317			
607-691-00-3	magnesium salts, fatty acids, C_{16-18} and C_{18} unsaturated, branched and linear	448-690-6	—	Aquatic Chronic 4	H413	—	H413			
607-692-00-9	zinc salts, fatty acids, C_{16-18} and C_{18} unsaturated, branched and linear	446-470-4	—	Aquatic Chronic 4	H413	—	H413			
607-693-00-4	hexyl 2-(1-(diethylaminohydroxyphenyl)methanoyl)benzoate	443-860-6	302776-68-7	Aquatic Chronic 4	H413	—	H413			

Indeksinumero	Kansainvälinen kemiallinen yksilöinti	EY-numero	CAS-numero	Luokitus		Merkinnät			Erityiset pitoisuusrajat, M-kertoimet	Huomautukset
				Vaaraluokka- ja kategoriakoodi(t)	Vaara- lausekekoodi(t)	Varoitusmerkki, huomiosanakoodi(t)	Vaaralausekekoodi(t)	Täydentävä(t) vaaralausekekoodit		
▼M1										
607-694-00-X	ethyl 5,5-diphenyl-2-isoxazoline-3-carboxylate	443-870-0	163520-33-0	Acute Tox. 4 * Skin Sens. 1 Aquatic Acute 1 Aquatic Chronic 1	H302 H317 H400 H410	GHS07 GHS09 Wng	H302 H317 H410			
▼B										
607-696-00-0	pentyl formate	211-340-6	638-49-3	Flam. Liq. 3 Eye Irrit. 2 STOT SE 3	H226 H319 H335	GHS02 GHS07 Dgr	H226 H319 H335			C
607-697-00-6	*tert*-butyl propionate	—	20487-40-5	Flam. Liq. 2	H225	GHS02 Dgr	H225			C
▼M3										
607-698-00-1	4-*tert*-butylbenzoic acid	202-696-3	98-73-7	Repr. 1B STOT RE 1 Acute Tox. 4	H360F H372 H302	GHS07 GHS08 Dgr	H360F H372 H302			
▼M7										
607-699-00–7	bifenthrin (ISO); (2-methylbiphenyl-3-yl)methyl *rel*-(1*R*,3*R*)-3-[(1*Z*)-2-chloro-3,3,3-trifluoroprop-1-en-1-yl]-2,2-dimethylcyclopropanecarboxylate		82657-04-3	Carc. 2 Acute Tox. 3 Acute Tox. 2 STOT RE 1 Skin Sens. 1B Aquatic Acute 1 Aquatic Chronic 1	H351 H331 H300 H372 (hermosto) H317 H400 H410	GHS06 GHS08 GHS09 Dgr	H351 H331 H300 H372 (hermosto) H317 H410		M = 10 000 M = 100 000	

▼M7

Indeksinumero	Kansainvälinen kemiallinen yksilöinti	EY-numero	CAS-numero	Luokitus		Merkinnät			Erityiset pitoisuusrajat, M-kertoimet	Huomautukset
				Vaaraluokka- ja kategoriakoodi(t)	Vaara- lausekekoodi(t)	Varoitusmerkki, huomiosanakoodi(t)	Vaaralausekekoodi(t)	Täydentävä(t) vaaralausekekoodit		
607-700-00–0	indoxacarb (ISO); methyl (4a*S*)-7-chloro-2-{(methoxycarbonyl)[4-(trifluoromethoxy)phenyl]carbamoyl}-2,5-dihydroindeno[1,2-*e*][1,3,4]oxadiazine-4a(3*H*)-carboxylate [1] reaction mass of (S)- Indoxacarb and (R)- Indoxacarb 75:25; methyl 7-chloro-2-{(methoxycarbonyl)[4-(trifluoromethoxy)phenyl]carbamoyl}-2,5-dihydroindeno[1,2-*e*][1,3,4]oxadiazine-4a(3*H*)-carboxylate [2]		173584-44-6 [1] 144171-61-9 [2]	Acute Tox. 3 Acute Tox. 4 STOT RE 1 Skin Sens. 1B Aquatic Acute 1 Aquatic Chronic 1	H301 H332 H372 (veri, hermosto, sydän) H317 H400 H410	GHS06 GHS08 GHS09 Dgr	H301 H332 H372 (veri, hermosto, sydän) H317 H410		M = 1 M = 1	
607-702-00–1	dihexyl phthalate	201-559-5	84-75-3	Repr. 1B	H360FD	GHS08 Dgr	H360FD			
607-703-00–7	ammoniumpentadeca- fluorooctanoate	223-320-4	3825-26-1	Carc. 2 Repr. 1B Lact. Acute Tox. 4 Acute Tox. 4 STOT RE 1 Eye Dam.1	H351 H360D H362 H332 H302 H372 (maksa) H318	GHS08 GHS07 GHS05 Dgr	H351 H360D H362 H332 H302 H372 (maksa) H318			
607-704-00–2	perfluorooctanoic acid	206-397-9	335-67-1	Carc. 2 Repr. 1B Lact. Acute Tox. 4 Acute Tox. 4 STOT RE 1 Eye Dam. 1	H351 H360D H362 H332 H302 H372 (maksa) H318	GHS08 GHS07 GHS05 Dgr	H351 H360D H362 H332 H302 H372 (maksa) H318			

▼B

Indeksinumero	Kansainvälinen kemiallinen yksilöinti	EY-numero	CAS-numero	Luokitus		Merkinnät			Erityiset pitoisuusrajat, M-kertoimet	Huomautukset
				Vaaraluokka- ja kategoriakoodi(t)	Vaara- lausekekoodi(t)	Varoitusmerkki, huomiosanakoodi(t)	Vaaralausekekoodi(t)	Täydentävä(t) vaaralausekekoodit		
▼M8										
607-705-00-8	benzoic acid	200-618-2	65-85-0	STOT RE 1 Skin Irrit. 2 Eye Dam. 1	H372 (lungs) (inhalation) H315 H318	GHS08 GHS05 Dgr	H372 (lungs) (inhalation) H315 H318			
607-706-00-3	methyl 2,5-dichlorobenzoate	220-815-7	2905-69-3	Acute Tox. 4 STOT SE 3 Aquatic Chronic 2	H302 H336 H411	GHS07 GHS09 Wng	H302 H336 H411			
▼M11										
607-707-00-9	Fenoksaproppi-P-etyyli (ISO); etyyli (2R)-2-{4-[(6-kloori-1,3-bentsoksatsol -2-yyli)oksi]fenoksi}propanoaatti	—	71283-80-2	STOT RE 2 Skin Sens. 1 Aquatic Acute 1 Aquatic Chronic 1	H373 (munuaiset) H317 H400 H410	GHS08 GHS07 GHS09 Wng	H373 (munuaiset) H317 H410		M = 1 M = 1	
607-708-00-4	Oktaanihappo	204-677-5	124-07-2	Skin Corr. 1C Aquatic Chronic 3	H314 H412	GHS05 Dgr	H314 H412			
607-709-00-X	Dekaanihappo	206-376-4	334-48-5	Skin Irrit. 2 Eye Irrit. 2 Aquatic Chronic 3	H315 H319 H412	GHS07 Wng	H315 H319 H412			
607-710-00-5	1,2-bentseenidikarboksyylihappo, haarautuneet ja suoraketjuiset dialkyyliesterit	271-093-5	68515-50-4	Repr. 1B	H360FD	GHS08 Dgr	H360FD			
607-711-00-0	Spirotetramaatti (ISO); (5s,8s)-3-(2,5-dimetyylifenyyli)-8-metoksi-2-okso-1-atsaspiro[4,5]dec-3-en-4-yyli etyylikarbonaatti	—	203313-25-1	Repr. 2 STOT SE 3 Eye Irrit. 2 Skin Sens. 1A Aquatic Acute 1 Aquatic Chronic 1	H361fd H335 H319 H317 H400 H410	GHS08 GHS07 GHS09 Wng	H361fd H335 H319 H317 H410		M = 1 M = 1	

▼M11

Indeksinumero	Kansainvälinen kemiallinen yksilöinti	EY-numero	CAS-numero	Luokitus		Merkinnät			Erityiset pitoisuusrajat, M-kertoimet	Huomautukset
				Vaaraluokka- ja kategoriakoodi(t)	Vaara- lausekekoodi(t)	Varoitusmerkki, huomiosanakoodi(t)	Vaaralausekekoodi(t)	Täydentävä(t) vaaralausekekoodit		
607-712-00-6	Dodemorffiasetaatti; 4-syklododekyyli-2,6-dimetyylimorfoliini-4-ium asetaatti	250-778-2	31717-87-0	Repr. 2 STOT RE 2 Skin Corr. 1C Skin Sens. 1A Aquatic Chronic 1	H361d H373 (maksa) H314 H317 H410	GHS08 GHS05 GHS07 GHS09 Dgr	H361d H373 (maksa) H314 H317 H410	EUH071	M = 1	
607-713-00-1	Fenpyroksimaatti (ISO); tert-butyyli 4-[({(E)-[(1,3-dimetyyli-5-fenoksi-1H-pyratsoli-4-yl)metyleeni]amino}oksi)metyyli]bentsoaatti	—	134098-61-6	Acute Tox. 3 Acute Tox. 2 Skin Sens. 1B Aquatic Acute 1 Aquatic Chronic 1	H301 H330 H317 H400 H410	GHS06 GHS09 Dgr	H301 H330 H317 H410		M = 100 M = 1 000	
607-714-00-7	Triflusulfuron-metyyli; metyyli 2-({[4-(dimetyyliamino)-6-(2,2,2-trifluorietoksi)-1,3,5-triatsiini-2-yyli]karbamoyyli}sulfamyyli)-3-metyylibentsoaatti	—	126535-15-7	Carc. 2 Aquatic Acute 1 Aquatic Chronic 1	H351 H400 H410	GHS08 GHS09 Wng	H351 H410		M = 100 M = 10	
607-715-00-2	Bifenatsaatti (ISO); isopropyyli 2-(4-metoksibifenyl-3-yyli)hydratsiinikarboksylaatti	442-820-5	149877-41-8	STOT RE 2 Skin Sens. 1 Aquatic Acute 1 Aquatic Chronic 1	H373 H317 H400 H410	GHS08 GHS07 GHS09 Wng	H373 H317 H410		M = 1 M = 1	

▼B

608-001-00-3	acetonitrile; cyanomethane	200-835-2	75-05-8	Flam. Liq. 2 Acute Tox. 4(*) Acute Tox. 4(*) Acute Tox. 4(*) Eye Irrit. 2	H225 H332 H312 H302 H319	GHS02 GHS07 Dgr	H225 H332 H312 H302 H319			
608-002-00-9	trichloroacetonitrile	208-885-7	545-06-2	Acute Tox. 3(*) Acute Tox. 3(*) Acute Tox. 3(*) Aquatic Chronic 2	H331 H311 H301 H411	GHS06 GHS09 Dgr	H331 H311 H301 H411			

▼B

Indeksinumero	Kansainvälinen kemiallinen yksilöinti	EY-numero	CAS-numero	Luokitus		Merkinnät			Erityiset pitoisuusrajat, M-kertoimet	Huomautukset
				Vaaraluokka- ja kategoriakoodi(t)	Vaara- lausekekoodi(t)	Varoitusmerkki, huomiosanakoodi(t)	Vaaralausekekoodi(t)	Täydentävä(t) vaaralausekekoodit		
608-003-00-4	acrylonitrile	203-466-5	107-13-1	Flam. Liq. 2 Carc. 1B Acute Tox. 3(*) Acute Tox. 3(*) Acute Tox. 3(*) STOT SE 3 Skin Irrit. 2 Eye Dam. 1 Skin Sens. 1 Aquatic Chronic 2	H225 H350 H331 H311 H301 H335 H315 H318 H317 H411	GHS02 GHS06 GHS08 GHS05 GHS09 Dgr	H225 H350 H331 H311 H301 H335 H315 H318 H317 H411		(*)	D
608-004-00-X	2-hydroxy-2-methylpropionitrile; 2-cyanopropan-2-ol; acetone cyanohydrin	200-909-4	75-86-5	Acute Tox. 2(*) Acute Tox. 1 Acute Tox. 2(*) Aquatic Acute 1 Aquatic Chronic 1	H330 H310 H300 H400 H410	GHS06 GHS09 Dgr	H330 H310 H300 H410			
▼M1 608-005-00-5	*n*-butyronitrile	203-700-6	109-74-0	Flam. Liq. 2 Acute Tox. 3 * Acute Tox. 3 * Acute Tox. 3 *	H225 H331 H311 H301	GHS02 GHS06 Dgr	H225 H331 H311 H301			
▼B 608-006-00-0	bromoxynil (ISO) 3,5-dibromo-4-hydroxybenzonitrile; bromoxynil phenol	216-882-7	1689-84-5	Repr. 2 Acute Tox. 2(*) Acute Tox. 3(*) Skin Sens. 1 Aquatic Acute 1 Aquatic Chronic 1	H361d(***) H330 H301 H317 H400 H410	GHS06 GHS08 GHS09 Dgr	H361d(***) H330 H301 H317 H410		M=10	

▼B

Indeksinumero	Kansainvälinen kemiallinen yksilöinti	EY-numero	CAS-numero	Luokitus		Merkinnät			Erityiset pitoisuusrajat, M-kertoimet	Huomautukset
				Vaaraluokka- ja kategoriakoodi(t)	Vaara- lausekekoodi(t)	Varoitusmerkki, huomiosanakoodi(t)	Vaaralausekekoodi(t)	Täydentävä(t) vaaralausekekoodit		
608-007-00-6	ioxynil (ISO) 4-hydroxy-3,5-diiodobenzonitrile	216-881-1	1689-83-4	Repr. 2 Acute Tox. 3(*) Acute Tox. 3(*) Acute Tox. 4(*) STOT RE 2(*) Eye Irrit. 2 Aquatic Acute 1 Aquatic Chronic 1	H361d(***) H331 H301 H312 H373(**) H319 H400 H410	GHS06 GHS08 GHS09 Dgr	H361d(***) H331 H301 H312 H373(**) H319 H410		M=10	
608-008-00-1	chloroacetonitrile	203-467-0	107-14-2	Acute Tox. 3(*) Acute Tox. 3(*) Acute Tox. 3(*) Aquatic Chronic 2	H331 H311 H301 H411	GHS06 GHS09 Dgr	H331 H311 H301 H411			
608-009-00-7	malononitrile	203-703-2	109-77-3	Acute Tox. 3(*) Acute Tox. 3(*) Acute Tox. 3(*) Aquatic Acute 1 Aquatic Chronic 1	H331 H311 H301 H400 H410	GHS06 GHS09 Dgr	H331 H311 H301 H410			

▼B

Indeksinumero	Kansainvälinen kemiallinen yksilöinti	EY-numero	CAS-numero	Luokitus		Merkinnät			Erityiset pitoisuusrajat, M-kertoimet	Huomautukset
				Vaaraluokka- ja kategoriakoodi(t)	Vaara- lausekekoodi(t)	Varoitusmerkki, huomiosanakoodi(t)	Vaaralausekekoodi(t)	Täydentävä(t) vaaralausekekoodit		
608-010-00-2	methacrylonitrile; 2-methyl-2-propene nitrile	204-817-5	126-98-7	Flam. Liq. 2 Acute Tox. 3(*) Acute Tox. 3(*) Acute Tox. 3(*) Skin Sens. 1	H225 H331 H311 H301 H317	GHS02 GHS06 Dgr	H225 H331 H311 H301 H317		(*) Skin Sens. 1; H317: C ≥ 0,2 %	D
▼M6 608-011-00-8	oxalonitrile; cyanogen	207-306-5	460-19-5	Press. Gas Flam. Gas 1 Acute Tox. 3 * Aquatic Acute 1 Aquatic Chronic 1	H220 H331 H400 H410	GHS02 GHS04 GHS06 GHS09 Dgr	H220 H331 H410			U
▼B 608-012-00-3	benzonitrile	202-855-7	100-47-0	Acute Tox. 4(*) Acute Tox. 4(*)	H312 H302	GHS07 Wng	H312 H302			
608-013-00-9	2-chlorobenzonitrile	212-836-5	873-32-5	Acute Tox. 4(*) Acute Tox. 4(*) Eye Irrit. 2	H312 H302 H319	GHS07 Wng	H312 H302 H319			
▼M1 608-014-00-4	chlorothalonil (ISO); tetrachloroisophthalonitrile	217-588-1	1897-45-6	Carc. 2 Acute Tox. 2 * STOT SE 3 Eye Dam. 1 Skin Sens. 1 Aquatic Acute 1 Aquatic Chronic 1	H351 H330 H335 H318 H317 H400 H410	GHS06 GHS05 GHS08 GHS09 Dgr	H351 H330 H335 H318 H317 H410		M=10	

▼B

Indeksinumero	Kansainvälinen kemiallinen yksilöinti	EY-numero	CAS-numero	Luokitus		Merkinnät			Erityiset pitoisuusrajat, M-kertoimet	Huomautukset
				Vaaraluokka- ja kategoriakoodi(t)	Vaara- lausekekoodi(t)	Varoitusmerkki, huomiosanakoodi(t)	Vaaralausekekoodi(t)	Täydentävä(t) vaaralausekekoodit		
608-015-00-X	dichlobenil (ISO); 2,6-dichlorobenzonitrile	214-787-5	1194-65-6	Acute Tox. 4(*) Aquatic Chronic 2	H312 H411	GHS07 GHS09 Wng	H312 H411			
608-016-00-5	1,4-Dicyano-2,3,5,6-tetra-chloro-benzene	401-550-8	1897-41-2	Skin Sens. 1 Aquatic Acute 1 Aquatic Chronic 1	H317 H400 H410	GHS07 GHS09 Wng	H317 H410			
608-017-00-0	bromoxynil octanoate (ISO); 2,6-dibromo-4-cyanophenyl octanoate	216-885-3	1689-99-2	Repr. 2 Acute Tox. 3(*) Acute Tox. 4(*) Skin Sens. 1 Aquatic Acute 1 Aquatic Chronic 1	H361d(***) H331 H302 H317 H400 H410	GHS06 GHS08 GHS09 Dgr	H361d(***) H331 H302 H317 H410		M=10	
608-018-00-6	ioxynil octanoate (ISO); 4-cyano-2,6-diiodophenyl octanoate	223-375-4	3861-47-0	Repr. 2 Acute Tox. 3(*) Eye Irrit. 2 Skin Sens. 1 Aquatic Acute 1 Aquatic Chronic 1	H361d(***) H301 H319 H317 H400 H410	GHS06 GHS08 GHS09 Dgr	H361d(***) H301 H319 H317 H410		M=10	
608-019-00-1	2,2'-dimethyl-2,2'-azodipropiononitrile; ADZN	201-132-3	78-67-1	Self-react. C Acute Tox. 4(*) Acute Tox. 4(*) Aquatic Chronic 3	H242 H332 H302 H412	GHS02 GHS07 Dgr	H242 H332 H302 H412			T
▼M1										
608-020-00-7	diphenoxymethylenecyanamide	427-300-8	79463-77-7	Eye Dam. 1 Aquatic Chronic 3	H318 H412	GHS05 Dgr	H318 H412			
▼B										
608-021-00-2	3-(2-(diaminomethyleneamino)thiazol-4-ylmethylthio)propionitrile	403-710-2	76823-93-3	Acute Tox. 4(*) Skin Sens. 1	H302 H317	GHS07 Wng	H302 H317			

▼B

Indeksinumero	Kansainvälinen kemiallinen yksilöinti	EY-numero	CAS-numero	Luokitus		Merkinnät			Erityiset pitoisuusrajat, M-kertoimet	Huomautukset
				Vaaraluokka- ja kategoriakoodi(t)	Vaara- lausekekoodi(t)	Varoitusmerkki, huomiosanakoodi(t)	Vaaralausekekoodi(t)	Täydentävä(t) vaaralausekekoodit		
608-022-00-8	3,7-dimethyloctanenitrile	403-620-3	40188-41-8	Skin Irrit. 2 Skin Sens. 1 Aquatic Chronic 2	H315 H317 H411	GHS07 GHS09 Wng	H315 H317 H411			
608-023-00-3	fenbuconazole (ISO); 4-(4-chlorophenyl)-2-phenyl-2-[(1*H*-1,2,4-triazol-1-yl)methyl]butanenitrile	406-140-2	114369-43-6	Aquatic Acute 1 Aquatic Chronic 1	H400 H410	GHS09 Wng	H410			
608-024-00-9	2-(4-(*N*-butyl-*N*-phenethylamino)phenyl)ethylene-1,1,2-tricarbonitrile	407-650-8	97460-76-9	Aquatic Chronic 4	H413	—	H413			
608-025-00-4	2-nitro-4,5-bis(benzyloxy)phenylacetonitrile	410-970-0	117568-27-1	Aquatic Chronic 4	H413	—	H413			
608-026-00-X	3-cyano-3,5,5-trimethylcyclohexanone	411-490-4	7027-11-4	Acute Tox. 4(*) STOT RE 2(*) Skin Sens. 1 Aquatic Chronic 3	H302 H373(**) H317 H412	GHS08 GHS07 Wng	H302 H373(**) H317 H412			
608-027-00-5	reaction mass of: 3-(4-ethylphenyl)-2,2-dimethylpropanenitrile; 3-(2-ethylphenyl)-2,2-dimethylpropanenitrile; 3-(3-ethylphenyl)-2,2-dimethylpropanenitrile	412-660-0	—	Aquatic Chronic 2	H411	GHS09	H411			
608-028-00-0	4-(2-cyano-3-phenylamino acryloyloxymethyl)-cyclohexyl-methyl 2-cyano-3-phenylamino)-acrylate	413-510-7	147374-67-2	STOT RE 2(*) Skin Sens. 1 Aquatic Chronic 2	H373(**) H317 H411	GHS08 GHS09 Wng	H373(**) H317 H411			
608-029-00-6	1,2-dihydro-6-hydroxy-4-methyl-1-[3-(1-methylethoxy)propyl]-2-oxo-3-pyridinecarbonitrile	411-990-2	68612-94-2	Skin Sens. 1	H317	GHS07 Wng	H317			

▼B

Indeksinumero	Kansainvälinen kemiallinen yksilöinti	EY-numero	CAS-numero	Luokitus		Merkinnät			Erityiset pitoisuusrajat, M-kertoimet	Huomautukset
				Vaaraluokka- ja kategoriakoodi(t)	Vaara- lausekekoodi(t)	Varoitusmerkki, huomiosanakoodi(t)	Vaaralausekekoodi(t)	Täydentävä(t) vaaralausekekoodit		
608-030-00-1	*N*-acetyl-*N*-[5-cyano-3-(2-dibutylamino-4-phenylthyazol-5-yl-methylene)-4-methyl-2,6-dioxo-1,2,3,6-tetrahydropyridin-1-yl]benzamide	412-340-0	147741-93-3	Aquatic Acute 1 Aquatic Chronic 1	H400 H410	GHS09 Wng	H410			
608-031-00-7	2-benzyl-2-methyl-3-butenitrile	407-870-4	97384-48-0	Acute Tox. 4(*) Aquatic Chronic 3	H302 H412	GHS07 Wng	H302 H412			
▼M1 608-032-00-2	acetamiprid (ISO); (*E*)-N^1-[(6-chloro-3-pyridyl)methyl]-N^2-cyano-N^1-methylacetamidine	—	135410-20-7	Acute Tox. 4 * Aquatic Chronic 3	H302 H412	GHS07 Wng	H302 H412			
▼B 608-033-00-8	*N*-butyl-3-(2-chloro-4-nitrophenylhydrazono)-1-cyano-2-methylprop-1-ene-1,3-dicarboximide	407-970-8	75511-91-0	Skin Sens. 1 Aquatic Chronic 3	H317 H412	GHS07 Wng	H317 H412			
▼M1 608-034-00-3	chlorfenapyr (ISO); 4-bromo-2-(4-chlorophenyl)-1-ethoxymethyl-5-trifluoromethylpyrrole-3-carbonitrile	—	122453-73-0	Acute Tox. 3 * Acute Tox. 4 * Aquatic Acute 1 Aquatic Chronic 1	H331 H302 H400 H410	GHS06 GHS09 Dgr	H331 H302 H410		M=100	
▼B 608-035-00-9	(±)-α-[(2-acetyl-5-methylphenyl)-amino]-2,6-dichlorobenzeneaceto-nitrile	419-290-9	—	Skin Sens. 1 Aquatic Chronic 4	H317 H413	GHS07 Wng	H317 H413			
608-036-00-4	3-(2-{4-[2-(4-cyanophenyl)vinyl]phenyl}vinyl)benzonitrile	419-060-8	79026-02-1	Aquatic Chronic 4	H413	—	H413			

▼B

Indeksinumero	Kansainvälinen kemiallinen yksilöinti	EY-numero	CAS-numero	Luokitus		Merkinnät			Erityiset pitoisuusrajat, M-kertoimet	Huomautukset
				Vaaraluokka- ja kategoriakoodi(t)	Vaara- lausekekoodi(t)	Varoitusmerkki, huomiosanakoodi(t)	Vaaralausekekoodi(t)	Täydentävä(t) vaaralausekekoodit		
608-037-00-X	reaction mass of: (*E*)-2,12-tridecadiennitrile; (*E*)-3,12-tridecadiennitrile; (*Z*)-3,12-tridecadiennitrile	422-190-8		Aquatic Acute 1 Aquatic Chronic 1	H400 H410	GHS09 Wng	H410			
608-038-00-5	2,2,4-trimethyl-4-phenyl-butane-nitrile	422-580-8	75490-39-0	Acute Tox. 4(*) Aquatic Chronic 2	H302 H411	GHS07 GHS09 Wng	H302 H411			
608-039-00-0	2-phenylhexanenitrile	423-460-8	3508-98-3	Acute Tox. 4(*) Aquatic Acute 1 Aquatic Chronic 1	H302 H400 H410	GHS07 GHS09 Wng	H302 H410			
608-040-00-6	4,4'-dithiobis(5-amino-1-(2,6-dichloro-4-(trifluoromethyl)phenyl)-1*H*-pyrazole-3-carbonitrile)	423-490-1	130755-46-3	Aquatic Acute 1 Aquatic Chronic 1	H400 H410	GHS09 Wng	H410			
608-041-00-1	4'-((2-butyl-4-oxo-1,3-diazaspiro[4.4]non-1-ene-3-yl)methyl)(1,1'-biphenyl)-2-carbonitrile	423-500-4	138401-24-8	Aquatic Acute 1 Aquatic Chronic 1	H400 H410	GHS09 Wng	H410			
▼M1 608-042-00-7	(*S*)-2,2-diphenyl-2-(3-pyrrolidinyl)acetonitrile hydrobromide	421-810-4	194602-27-2	Acute Tox. 4 * Eye Dam. 1 Skin Sens. 1 Aquatic Chronic 2	H302 H318 H317 H411	GHS05 GHS07 GHS09 Dgr	H302 H318 H317 H411			
▼B 608-043-00-2	3-(*cis*-3-hexenyloxy)propanenitril	415-220-6	142653-61-0	Acute Tox. 3(*) Acute Tox. 4(*) Aquatic Acute 1 Aquatic Chronic 1	H331 H302 H400 H410	GHS06 GHS09 Dgr	H331 H302 H410			

▼M1

Indeksinumero	Kansainvälinen kemiallinen yksilöinti	EY-numero	CAS-numero	Luokitus		Merkinnät			Erityiset pitoisuusrajat, M-kertoimet	Huomautukset
				Vaaraluokka- ja kategoriakoodi(t)	Vaara- lausekekoodi(t)	Varoitusmerkki, huomiosanakoodi(t)	Vaaralausekekoodi(t)	Täydentävä(t) vaaralausekekoodit		
608-044-00-8	2-cyclohexylidene-2-phenylacetonitrile	423-740-1	10461-98-0	Acute Tox. 4 * Aquatic Chronic 2	H302 H411	GHS07 GHS09 Wng	H302 H411			
608-046-00-9	5-(4-chloro-2-nitro-phenylazo)-1,2-dihydro-6-hydroxy-1,4-dimethyl-2-oxo-pyridine-3-carbonitrile	425-310-7	77889-90-8	Aquatic Chronic 4	H413	—	H413			
608-047-00-4	2-piperidin-1-yl-benzonitrile	427-330-1	72752-52-4	Aquatic Chronic 2	H411	GHS09	H411			
608-048-00-X	1-(3-cyclopentyloxy-4-methoxyphenyl)-4-oxo-cyclohexanecarbonitrile	427-450-4	152630-47-2	Acute Tox. 4 * STOT RE 2 * Skin Sens. 1 Aquatic Chronic 2	H302 H373** H317 H411	GHS08 GHS07 GHS09 Wng	H302 H373** H317 H411			
608-049-00-5	2-(4-(4-(butyl-(1-methylhexyl)amino)phenyl)-3-cyano-5-oxo-1,5-dihydropyrrol-2-ylidene)propandinitrile	429-180-2	157362-53-3	Skin Sens. 1 Aquatic Acute 1 Aquatic Chronic 1	H317 H400 H410	GHS07 GHS09 Wng	H317 H410			
608-050-00-0	reaction mass of: 5-(2-cyano-4-nitrophenylazo)-2-(2-(2-hydroxyethoxy)ethylamino)-4-methyl-6-phenylaminonicotinonitrile; 5-(2-cyano-4-nitrophenylazo)-6-(2-(2-hydroxyethoxy)ethylamino)-4-methyl-2-phenylaminonicotinonitrile	429-760-5	—	Aquatic Chronic 4	H413	—	H413			
608-051-00-6	(*R*)-4-(4-dimethylamino-1-(4-fluorophenyl)-1-hydroxybutyl)-3-(hydroxymethyl)benzonitrile	430-760-2	219861-18-4	Acute Tox. 4 * Skin Sens. 1 Aquatic Chronic 2	H302 H317 H411	GHS07 GHS09 Wng	H302 H317 H411			
608-052-00-1	(*S*)-4-(4-dimethylamino-1-(4-fluorophenyl)-1-hydroxybutyl)-3-(hydroxymethyl)benzonitrile	430-770-7	128173-52-4	Acute Tox. 4 * Skin Sens. 1 Aquatic Chronic 2	H302 H317 H411	GHS07 GHS09 Wng	H302 H317 H411			

▼M1

Indeksinumero	Kansainvälinen kemiallinen yksilöinti	EY-numero	CAS-numero	Luokitus		Merkinnät			Erityiset pitoisuusrajat, M-kertoimet	Huomautukset
				Vaaraluokka- ja kategoriakoodi(t)	Vaara- lausekekoodi(t)	Varoitusmerkki, huomiosanakoodi(t)	Vaaralausekekoodi(t)	Täydentävä(t) vaaralausekekoodit		
608-053-00-7	(*R*,*S*)-4-(4-dimethylamino-1-(4-fluorophenyl)-1-hydroxybutyl)-3-(hydroxymethyl)benzonitrile	430-780-1	103146-25-4	Acute Tox. 4 * Skin Sens. 1 Aquatic Chronic 2	H302 H317 H411	GHS07 GHS09 Wng	H302 H317 H411			
608-054-00-2	(*R*,*S*)-4-(4-dimethylamino-1-(4-fluorophenyl)-1-hydroxybutyl)-3-(hydroxymethyl)benzonitrile hemisulfate	430-790-6	—	Acute Tox. 4 * Eye Dam. 1 Skin Sens. 1 Aquatic Chronic 2	H302 H318 H317 H411	GHS05 GHS07 GHS09 Dgr	H302 H318 H317 H411			
608-055-00-8	fipronil (ISO); 5-amino-1-[2,6-dichloro-4-(trifluoromethyl)phenyl]-4-[(trifluoromethyl)sulfinyl]-1*H*-pyrazole-3-carbonitrile	—	120068-37-3	Acute Tox. 3 * Acute Tox. 3 * Acute Tox. 3 * STOT RE 1 Aquatic Acute 1 Aquatic Chronic 1	H331 H311 H301 H372** H400 H410	GHS06 GHS08 GHS09 Dgr	H331 H311 H301 H372** H410		M=10	
608-056-00-3	*N*-methyl-*N*-cyanomethylmorpholiniummethylsulfate	429-340-1	—	Acute Tox. 4 * Eye Dam. 1	H302 H318	GHS05 GHS07 Dgr	H302 H318			

▼M6

608-057-00-9	4-(cyanomethyl)-4-methylmorpholin-4-ium hydrogen sulfate	431-200-1	208538-34-5	Acute Tox. 4 * Eye Dam. 1 Skin Sens. 1	H302 H318 H317	GHS05 GHS07 Dgr	H302 H318 H317			

▼M1

Indeksinumero	Kansainvälinen kemiallinen yksilöinti	EY-numero	CAS-numero	Luokitus		Merkinnät			Erityiset pitoisuusrajat, M-kertoimet	Huomautukset
				Vaaraluokka- ja kategoriakoodi(t)	Vaara- lausekekoodi(t)	Varoitusmerkki, huomiosanakoodi(t)	Vaaralausekekoodi(t)	Täydentävä(t) vaaralausekekoodit		
▼M6										
608-058-00-4	esfenvalerate (ISO); (S)-α-cyano-3-phenoxybenzyl-(S)-2-(4-chlorophenyl)-3-methylbutyrate	—	66230-04-4	Acute Tox. 3 * Acute Tox. 3 * Skin Sens. 1 Aquatic Acute 1 Aquatic Chronic 1	H331 H301 H317 H400 H410	GHS06 GHS09 Dgr	H331 H301 H317 H410		M = 10000	
▼M1										
608-059-00-X	5-amino-1-(2,6-dichloro-4-(trifluoromethyl)phenyl)-1*H*-pyrazole-3-carbonitrile	421-240-6	120068-79-3	Aquatic Chronic 2	H411	GHS09	H411			
608-060-00-5	5-methyl-2-[(2-nitrophenyl)amino]-3-thiophenecarbonitrile	421-300-1	138564-59-7	Aquatic Acute 1 Aquatic Chronic 1	H400 H410	GHS09 Wng	H410			
608-062-00-6	2-fluoro-4-hydroxybenzonitrile	422-810-7	82380-18-5	Acute Tox. 4 * Eye Dam. 1 Aquatic Chronic 2	H302 H318 H411	GHS05 GHS07 GHS09 Dgr	H302 H318 H411			

▼M1

Indeksinumero	Kansainvälinen kemiallinen yksilöinti	EY-numero	CAS-numero	Luokitus		Merkinnät			Erityiset pitoisuusrajat, M-kertoimet	Huomautukset
				Vaaraluokka- ja kategoriakoodi(t)	Vaara- lausekekoodi(t)	Varoitusmerkki, huomiosanakoodi(t)	Vaaralausekekoodi(t)	Täydentävä(t) vaaralausekekoodit		
608-063-00-1	(*S*)-α-hydroxy-3-phenoxy-benzeneacetonitrile	441-070-6	61826-76-4	Acute Tox. 3 * Eye Dam. 1 Skin Sens. 1 Aquatic Acute 1 Aquatic Chronic 1	H301 H318 H317 H400 H410	GHS06 GHS05 GHS09 Dgr	H301 H318 H317 H410			
608-064-00-7	cyanomethyltrimethylammoniummethylsulfate	433-720-2	—	Aquatic Chronic 3	H412	—	H412			

▼B

608-065-00-2	salts of bromoxynil with the exception of those specified elsewhere in this Annex	—	—	Repr. 2 Acute Tox. 2(*) Acute Tox. 3(*) Skin Sens. 1 Aquatic Acute 1 Aquatic Chronic 1	H361d(***) H330 H301 H317 H400 H410	GHS06 GHS08 GHS09 Dgr	H361d(***) H330 H301 H317 H410		M=10	A
608-066-00-8	salts of ioxynil with the exception of those specified elsewhere in this Annex	—	—	Repr. 2 Acute Tox. 3(*) Acute Tox. 3(*) Acute Tox. 4(*) STOT RE 2(*) Eye Irrit. 2 Aquatic Acute 1 Aquatic Chronic 1	H361d(***) H331 H301 H312 H373(**) H319 H400 H410	GHS06 GHS08 GHS09 Dgr	H361d(***) H331 H301 H312 H373(**) H319 H410		M=10	A

▼B

Indeksinumero	Kansainvälinen kemiallinen yksilöinti	EY-numero	CAS-numero	Luokitus		Merkinnät			Erityiset pitoisuusrajat, M-kertoimet	Huomautukset
				Vaaraluokka- ja kategoriakoodi(t)	Vaara- lausekekoodi(t)	Varoitusmerkki, huomiosanakoodi(t)	Vaaralausekekoodi(t)	Täydentävä(t) vaaralausekekoodit		
609-001-00-6	1-nitropropane	203-544-9	108-03-2	Flam. Liq. 3 Acute Tox. 4(*) Acute Tox. 4(*) Acute Tox. 4(*)	H226 H332 H312 H302	GHS02 GHS07 Wng	H226 H332 H312 H302		(*)	
609-002-00-1	2-nitropropane	201-209-1	79-46-9	Flam. Liq. 3 Carc. 1B Acute Tox. 4(*) Acute Tox. 4(*)	H226 H350 H332 H302	GHS02 GHS08 GHS07 Dgr	H226 H350 H332 H302			

▼M7

609-003-00–7	nitrobenzene	202-716-0	98-95-3	Carc. 2. Repr. 1B Acute Tox. 3 Acute Tox. 3 Acute Tox. 3 STOT RE 1 Aquatic Chronic 3	H351 H360F H301 H331 H311 H372 (veri) H412	GHS06 GHS08 Dgr	H351 H360F H301 H331 H311 H372 (veri) H412			

▼B

609-004-00-2	dinitrobenzene; [1] 1,4-dinitrobenzene; [2] 1,3-dinitrobenzene; [3] 1,2-dinitrobenzene [4]	246-673-6 [1] 202-833-7 [2] 202-776-8 [3] 208-431-8 [4]	25154-54-5 [1] 100-25-4 [2] 99-65-0 [3] 528-29-0 [4]	Acute Tox. 2(*) Acute Tox. 1 Acute Tox. 2(*) STOT RE 2(*) Aquatic Acute 1 Aquatic Chronic 1	H330 H310 H300 H373(**) H400 H410	GHS06 GHS08 GHS09 Dgr	H330 H310 H300 H373(**) H410			

▼M1

609-005-00-8	1,3,5-trinitrobenzene	202-752-7	99-35-4	Expl. 1.1 Acute Tox. 2 * Acute Tox. 1 Acute Tox. 2 * STOT RE 2 Aquatic Acute 1 Aquatic Chronic 1	H201 H330 H310 H300 H373** H400 H410	GHS01 GHS06 GHS08 GHS09 Dgr	H201 H330 H310 H300 H373** H410			

▼B

Indeksinumero	Kansainvälinen kemiallinen yksilöinti	EY-numero	CAS-numero	Luokitus		Merkinnät			Erityiset pitoisuusrajat, M-kertoimet	Huomautukset
				Vaaraluokka- ja kategoriakoodi(t)	Vaara- lausekekoodi(t)	Varoitusmerkki, huomiosanakoodi(t)	Vaaralausekekoodi(t)	Täydentävä(t) vaaralausekekoodit		
609-006-00-3	4-nitrotoluene	202-808-0	99-99-0	Acute Tox. 3(*) Acute Tox. 3(*) Acute Tox. 3(*) STOT RE 2(*) Aquatic Chronic 2	H331 H311 H301 H373(**) H411	GHS06 GHS08 GHS09 Dgr	H331 H311 H301 H373(**) H411			

▼M1

609-007-00-9	2,4-dinitrotoluene; [1] dinitrotoluene [2]	204-450-0 [1] 246-836-1 [2]	121-14-2 [1] 25321-14-6 [2]	Carc. 1B Muta. 2 Repr. 2 Acute Tox. 3 * Acute Tox. 3 * Acute Tox. 3 * STOT RE 2 * Aquatic Acute 1 Aquatic Chronic 1	H350 H341 H361f*** H331 H311 H301 H373** H400 H410	GHS06 GHS08 GHS09 Dgr	H350 H341 H361f*** H331 H311 H301 H373** H410			

▼B

609-008-00-4	2,4,6-trinitrotoluene; TNT	204-289-6	118-96-7	Expl. 1.1 Acute Tox. 3(*) Acute Tox. 3(*) Acute Tox. 3(*) STOT RE 2(*) Aquatic Chronic 2	H201 H331 H311 H301 H373(**) H411	GHS01 GHS06 GHS08 GHS09 Dgr	H201 H331 H311 H301 H373(**) H411			

▼M1

609-009-00-X	2,4,6-trinitrophenol; picric acid	201-865-9	88-89-1	Expl. 1.1 Acute Tox. 3 * Acute Tox. 3 * Acute Tox. 3 *	H201 H331 H311 H301	GHS01 GHS06 Dgr	H201 H331 H311 H301			

▼B

Indeksinumero	Kansainvälinen kemiallinen yksilöinti	EY-numero	CAS-numero	Luokitus		Merkinnät			Erityiset pitoisuusrajat, M-kertoimet	Huomautukset
				Vaaraluokka- ja kategoriakoodi(t)	Vaara- lausekekoodi(t)	Varoitusmerkki, huomiosanakoodi(t)	Vaaralausekekoodi(t)	Täydentävä(t) vaaralausekekoodit		
609-010-00-5	salts of picric acid	—	—	Unst. Expl Acute Tox. 3(*) Acute Tox. 3(*) Acute Tox. 3(*)	H201 H331 H311 H301	GHS01 GHS06 Dgr	H201 H331 H311 H301			T
609-011-00-0	2,4,6-trinitroanisole	—	606-35-9	Expl. 1.1 Acute Tox. 4(*) Acute Tox. 4(*) Acute Tox. 4(*) Aquatic Chronic 2	H201 H332 H312 H302 H411	GHS01 GHS07 GHS09 Wng	H201 H332 H312 H302 H411			
609-012-00-6	2,4,6-trinitro-*m*-cresol	210-027-1	602-99-3	Expl. 1.1 Acute Tox. 4(*) Acute Tox. 4(*) Acute Tox. 4(*)	H201 H332 H312 H302	GHS01 GHS07 Wng	H201 H332 H312 H302			
609-013-00-1	2,4,6-trinitro-*m*-xylene	211-187-5	632-92-8	Expl. 1.1 Acute Tox. 4(*) Acute Tox. 4(*) Acute Tox. 4(*) STOT RE 2(*)	H201 H332 H312 H302 H373(**)	GHS01 GHS08 GHS07 Wng	H201 H332 H312 H302 H373(**)			
609-015-00-2	4-nitrophenol; *p*-nitrophenol	202-811-7	100-02-7	Acute Tox. 4(*) Acute Tox. 4(*) Acute Tox. 4(*) STOT RE 2(*)	H332 H312 H302 H373(**)	GHS08 GHS07 Wng	H332 H312 H302 H373(**)			
609-016-00-8	dinitrophenol (reaction mass of isomers); [1] 2,4(or 2,6)-dinitrophenol [2]	247-096-2 [1] 275-732-9 [2]	25550-58-7 [1] 71629-74-8 [2]	Acute Tox. 3(*) Acute Tox. 3(*) Acute Tox. 3(*) STOT RE 2(*) Aquatic Acute 1 Aquatic Chronic 1	H331 H311 H301 H373(**) H400 H410	GHS06 GHS08 GHS09 Dgr	H331 H311 H301 H373(**) H410			

▼M1

Indeksinumero	Kansainvälinen kemiallinen yksilöinti	EY-numero	CAS-numero	Luokitus		Merkinnät			Erityiset pitoisuusrajat, M-kertoimet	Huomautukset
				Vaaraluokka- ja kategoriakoodi(t)	Vaara- lausekekoodi(t)	Varoitusmerkki, huomiosanakoodi(t)	Vaaralausekekoodi(t)	Täydentävä(t) vaaralausekekoodit		
609-018-00-9	2,4,6-trinitroresorcinol; styphnic acid	201-436-6	82-71-3	Expl. 1.1 Acute Tox. 4 * Acute Tox. 4 * Acute Tox. 4 *	H201 H332 H312 H302	GHS01 GHS07 Dgr	H201 H332 H312 H302			
▼B 609-019-00-4	lead 2,4,6-trinitro-*m*-phenylene dioxide; lead 2,4,6-trinitroresorcinoxide; lead styphnate	239-290-0	15245-44-0	Unst. Expl Repr. 1A Acute Tox. 4(*) Acute Tox. 4(*) STOT RE 2(*) Aquatic Acute 1 Aquatic Chronic 1	H200 H360Df H332 H302 H373(**) H400 H410	GHS01 GHS08 GHS07 GHS09 Dgr	H200 H360Df H332 H302 H373(**) H410			1
609-019-01-1	lead 2,4,6-trinitro-*m*-phenylene dioxide; lead 2,4,6-trinitroresorcinoxide; lead styphnate (≥ 20 % phlegmatiser)	239-290-0	15245-44-0	Expl. 1.1 Repr. 1A Acute Tox. 4(*) Acute Tox. 4(*) STOT RE 2(*) Aquatic Acute 1 Aquatic Chronic 1	H201 H360Df H332 H302 H373(**) H400 H410	GHS01 GHS08 GHS07 GHS09 Dgr	H201 H360Df H332 H302 H373(**) H410			1
609-020-00-X	DNOC (ISO); 4,6-dinitro-*o*-cresol	208-601-1	534-52-1	Muta. 2 Acute Tox. 2(*) Acute Tox. 1 Acute Tox. 2(*) Skin Irrit. 2 Eye Dam. 1 Skin Sens. 1 Aquatic Acute 1 Aquatic Chronic 1	H341 H330 H310 H300 H315 H318 H317 H400 H410	GHS06 GHS08 GHS05 GHS07 GHS09 Dgr	H341 H330 H310 H300 H315 H318 H317 H410	EUH044		

▼B

Indeksinumero	Kansainvälinen kemiallinen yksilöinti	EY-numero	CAS-numero	Luokitus		Merkinnät			Erityiset pitoisuusrajat, M-kertoimet	Huomautukset
				Vaaraluokka- ja kategoriakoodi(t)	Vaara- lausekekoodi(t)	Varoitusmerkki, huomiosanakoodi(t)	Vaaralausekekoodi(t)	Täydentävä(t) vaaralausekekoodit		
609-021-00-5	sodium salt of DNOC; sodium 4,6-dinitro-*o*-cresolate; [1] potassium salt of DNOC; potassium 4,6-dinitro-*o*-cresolate [2]	219-007-7 [1] - [2]	2312-76-7 [1] 5787-96-2 [2]	Acute Tox. 3(*) Acute Tox. 3(*) Acute Tox. 3(*) STOT RE 2(*) Aquatic Acute 1 Aquatic Chronic 1	H331 H311 H301 H373(**) H400 H410	GHS06 GHS08 GHS09 Dgr	H331 H311 H301 H373(**) H410			
609-022-00-0	ammonium salt of DNOC; ammonium 4,6-dinitro-*o*-tolyl oxide	221-037-0	2980-64-5	Acute Tox. 2(*) Acute Tox. 1 Acute Tox. 2(*) STOT RE 2(*) Aquatic Acute 1 Aquatic Chronic 1	H330 H310 H300 H373(**) H400 H410	GHS06 GHS08 GHS09 Dgr	H330 H310 H300 H373(**) H410			
▼M1 609-023-00-6	dinocap (ISO); (*RS*)-2,6-dinitro-4-octylphenyl crotonates and (*RS*)-2,4-dinitro-6-octylphenyl crotonates in which ”octyl” is a reaction mass of 1-methylheptyl, 1-ethylhexyl and 1-propylpentyl groups	254-408-0	39300-45-3	Repr. 1B Acute Tox. 4 * Acute Tox. 4 * STOT RE 2 * Skin Irrit. 2 Skin Sens. 1 Aquatic Acute 1 Aquatic Chronic 1	H360D*** H332 H302 H373** H315 H317 H400 H410	GHS08 GHS07 GHS09 Dgr	H360D*** H332 H302 H373** H315 H317 H410		M=100	
▼B 609-024-00-1	binapacryl (ISO); 2-*sec*-butyl-4,6-dinitrophenyl-3-methylcrotonate	207-612-9	485-31-4	Repr. 1B Acute Tox. 4(*) Acute Tox. 4(*) Aquatic Acute 1 Aquatic Chronic 1	H360D(***) H312 H302 H400 H410	GHS08 GHS07 GHS09 Dgr	H360D(***) H312 H302 H410			

▼B

Indeksinumero	Kansainvälinen kemiallinen yksilöinti	EY-numero	CAS-numero	Luokitus		Merkinnät			Erityiset pitoisuusrajat, M-kertoimet	Huomautukset
				Vaaraluokka- ja kategoriakoodi(t)	Vaara- lausekekoodi(t)	Varoitusmerkki, huomiosanakoodi(t)	Vaaralausekekoodi(t)	Täydentävä(t) vaaralausekekoodit		
609-025-00-7	dinoseb(ISO); 6-*sec*-butyl-2,4-dinitrophenol	201-861-7	88-85-7	Repr. 1B Acute Tox. 3(*) Acute Tox. 3(*) Eye Irrit. 2 Aquatic Acute 1 Aquatic Chronic 1	H360Df H311 H301 H319 H400 H410	GHS06 GHS08 GHS09 Dgr	H360Df H311 H301 H319 H410	EUH044		
609-026-00-2	salts and esters of dinoseb, with the exception of those specified elsewhere in this Annex	—	—	Repr. 1B Acute Tox. 3(*) Acute Tox. 3(*) Eye Irrit. 2 Aquatic Acute 1 Aquatic Chronic 1	H360Df H311 H301 H319 H400 H410	GHS06 GHS08 GHS09 Dgr	H360Df H311 H301 H319 H410	EUH044		A
609-027-00-8	dinocton; reaction mass of isomers: methyl 2-octyl-4,6-dinitrophenyl carbonate, methyl 4-octyl-2,6-dinitrophenyl carbonate	—	63919-26-6	Acute Tox. 4(*) Aquatic Acute 1 Aquatic Chronic 1	H302 H400 H410	GHS07 GHS09 Wng	H302 H410			
609-028-00-3	dinex (ISO); 2-cyclohexyl-4,6-dinitrophenol	205-042-5	131-89-5	Acute Tox. 3(*) Acute Tox. 3(*) Acute Tox. 3(*) Aquatic Acute 1 Aquatic Chronic 1	H331 H311 H301 H400 H410	GHS06 GHS09 Dgr	H331 H311 H301 H410			
609-029-00-9	salts and esters of dinex	—	—	Acute Tox. 3(*) Acute Tox. 3(*) Acute Tox. 3(*) Aquatic Acute 1 Aquatic Chronic 1	H331 H311 H301 H400 H410	GHS06 GHS09 Dgr	H331 H311 H301 H410			A

▼B

Indeksinumero	Kansainvälinen kemiallinen yksilöinti	EY-numero	CAS-numero	Luokitus		Merkinnät			Erityiset pitoisuusrajat, M-kertoimet	Huomautukset
				Vaaraluokka- ja kategoriakoodi(t)	Vaara- lausekekoodi(t)	Varoitusmerkki, huomiosanakoodi(t)	Vaaralausekekoodi(t)	Täydentävä(t) vaaralausekekoodit		
609-030-00-4	dinoterb (ISO); 2-*tert*-butyl-4,6-dinitrophenol	215-813-8	1420-07-1	Repr. 1B Acute Tox. 2(*) Acute Tox. 3(*) Aquatic Acute 1 Aquatic Chronic 1	H360D(***) H300 H311 H400 H410	GHS06 GHS08 GHS09 Dgr	H360D(***) H300 H311 H410	EUH044		
609-031-00-X	salts and esters of dinoterb	—	—	Repr. 1B Acute Tox. 2(*) Acute Tox. 3(*) Aquatic Acute 1 Aquatic Chronic 1	H360D(***) H300 H311 H400 H410	GHS06 GHS08 GHS09 Dgr	H360D(***) H300 H311 H410			A
609-032-00-5	bromofenoxim (ISO); 3,5-dibromo-4-hydroxybenzaldehyde-*O*-(2,4-dinitrophenyl)-oxime	236-129-6	13181-17-4	Acute Tox. 4(*) Aquatic Acute 1 Aquatic Chronic 1	H302 H400 H410	GHS07 GHS09 Wng	H302 H410			
609-033-00-0	dinosam (ISO); 2-(1-methylbutyl)-4,6-dinitrophenol	—	4097-36-3	Acute Tox. 3(*) Acute Tox. 3(*) Acute Tox. 3(*) Aquatic Acute 1 Aquatic Chronic 1	H331 H311 H301 H400 H410	GHS06 GHS09 Dgr	H331 H311 H301 H410			
609-034-00-6	salts and esters of dinosam	—	—	Acute Tox. 3(*) Acute Tox. 3(*) Acute Tox. 3(*) Aquatic Acute 1 Aquatic Chronic 1	H331 H311 H301 H400 H410	GHS06 GHS09 Dgr	H331 H311 H301 H410			A
609-035-00-1	nitroethane	201-188-9	79-24-3	Flam. Liq. 3 Acute Tox. 4(*) Acute Tox. 4(*)	H226 H332 H302	GHS02 GHS07 Wng	H226 H332 H302		(*)	

▼B

Indeksinumero	Kansainvälinen kemiallinen yksilöinti	EY-numero	CAS-numero	Luokitus		Merkinnät			Erityiset pitoisuusrajat, M-kertoimet	Huomautukset
				Vaaraluokka- ja kategoriakoodi(t)	Vaara- lausekekoodi(t)	Varoitusmerkki, huomiosanakoodi(t)	Vaaralausekekoodi(t)	Täydentävä(t) vaaralausekekoodit		
609-036-00-7	nitromethane	200-876-6	75-52-5	Flam. Liq. 3 Acute Tox. 4(*)	H226 H302	GHS02 GHS07 Wng	H226 H302		(*)	
609-037-00-2	5-nitroacenaphthene	210-025-0	602-87-9	Carc. 1B	H350	GHS08 Dgr	H350			
609-038-00-8	2-nitronaphthalene	209-474-5	581-89-5	Carc. 1B Aquatic Chronic 2	H350 H411	GHS08 GHS09 Dgr	H350 H411			
609-039-00-3	4-nitrobiphenyl	202-204-7	92-93-3	Carc. 1B Aquatic Chronic 2	H350 H411	GHS08 GHS09 Dgr	H350 H411			
609-040-00-9	nitrofen (ISO); 2,4-dichlorophenyl 4-nitrophenyl ether	217-406-0	1836-75-5	Carc. 1B Repr. 1B Acute Tox. 4(*) Aquatic Acute 1 Aquatic Chronic 1	H350 H360D(***) H302 H400 H410	GHS08 GHS07 GHS09 Dgr	H350 H360D(***) H302 H410			
609-041-00-4	2,4-dinitrophenol	200-087-7	51-28-5	Acute Tox. 3(*) Acute Tox. 3(*) Acute Tox. 3(*) STOT RE 2(*) Aquatic Acute 1	H331 H311 H301 H373(**) H400	GHS06 GHS08 GHS09 Dgr	H331 H311 H301 H373(**) H400			
609-042-00-X	pendimethalin (ISO); *N*-(1-ethylpropyl)-2,6-dinitro-3,4-xylidine	254-938-2	40487-42-1	Skin Sens. 1 Aquatic Acute 1 Aquatic Chronic 1	H317 H400 H410	GHS07 GHS09 Wng	H317 H410			
609-043-00-5	quintozene (ISO); pentachloronitrobenzene	201-435-0	82-68-8	Skin Sens. 1 Aquatic Acute 1 Aquatic Chronic 1	H317 H400 H410	GHS07 GHS09 Wng	H317 H410			

▼B

Indeksinumero	Kansainvälinen kemiallinen yksilöinti	EY-numero	CAS-numero	Luokitus		Merkinnät			Erityiset pitoisuusrajat, M-kertoimet	Huomautukset
				Vaaraluokka- ja kategoriakoodi(t)	Vaara- lausekekoodi(t)	Varoitusmerkki, huomiosanakoodi(t)	Vaaralausekekoodi(t)	Täydentävä(t) vaaralausekekoodit		
609-044-00-0	tecnazene (ISO); 1,2,4,5-tetrachloro-3-nitrobenzene	204-178-2	117-18-0	Acute Tox. 4(*) Skin Sens. 1 Aquatic Acute 1 Aquatic Chronic 1	H302 H317 H400 H410	GHS07 GHS09 Wng	H302 H317 H410			
609-045-00-6	reaction mass of: 4,6-dinitro-2-(3-octyl)phenyl methyl carbonate and 4,6-dinitro-2-(4-octyl)phenyl methyl carbonate; dinocton-6	—	8069-76-9	Acute Tox. 4(*) Aquatic Acute 1 Aquatic Chronic 1	H302 H400 H410	GHS07 GHS09 Wng	H302 H410			
▼M1 609-046-00-1	trifluralin (ISO) (containing < 0,5 ppm NPDA); α,α,α-trifluoro-2,6-dinitro-*N*,*N*-dipropyl-*p*-toluidine (containing < 0,5 ppm NPDA); 2,6-dinitro-*N*,*N*-dipropyl-4-trifluoromethylaniline (containing < 0,5 ppm NPDA); *N*,*N*-dipropyl-2,6-dinitro-4-trifluoromethylaniline (containing < 0,5 ppm NPDA)	216-428-8	1582-09-8	Carc. 2 Skin Sens. 1 Aquatic Acute 1 Aquatic Chronic 1	H351 H317 H400 H410	GHS08 GHS07 GHS09 Wng	H351 H317 H410		M=10	
▼B 609-047-00-7	2-nitroanisole	202-052-1	91-23-6	Carc. 1B Acute Tox. 4(*)	H350 H302	GHS08 GHS07 Dgr	H350 H302			
609-048-00-2	sodium 3-nitrobenzenesulphonate	204-857-3	127-68-4	Eye Irrit. 2 Skin Sens. 1	H319 H317	GHS07 Wng	H319 H317			

▼B

Indeksinumero	Kansainvälinen kemiallinen yksilöinti	EY-numero	CAS-numero	Luokitus		Merkinnät			Erityiset pitoisuusrajat, M-kertoimet	Huomautukset
				Vaaraluokka- ja kategoriakoodi(t)	Vaara- lausekekoodi(t)	Varoitusmerkki, huomiosanakoodi(t)	Vaaralausekekoodi(t)	Täydentävä(t) vaaralausekekoodit		
609-049-00-8	2,6-dinitrotoluene	210-106-0	606-20-2	Carc. 1B Muta. 2 Repr. 2 Acute Tox. 3(*) Acute Tox. 3(*) Acute Tox. 3(*) STOT RE 2(*) Aquatic Chronic 3	H350 H341 H361f(***) H331 H311 H301 H373(**) H412	GHS06 GHS08 Dgr	H350 H341 H361f(***) H331 H311 H301 H373(**) H412			
609-050-00-3	2,3-dinitrotoluene	210-013-5	602-01-7	Carc. 1B Muta. 2 Repr. 2 Acute Tox. 3(*) Acute Tox. 3(*) Acute Tox. 3(*) STOT RE 2(*) Aquatic Acute 1 Aquatic Chronic 1	H350 H341 H361f(***) H331 H311 H301 H373(**) H400 H410	GHS06 GHS08 GHS09 Dgr	H350 H341 H361f(***) H331 H311 H301 H373(**) H410			
609-051-00-9	3,4-dinitrotoluene	210-222-1	610-39-9	Carc. 1B Muta. 2 Repr. 2 Acute Tox. 3(*) Acute Tox. 3(*) Acute Tox. 3(*) STOT RE 2(*) Aquatic Chronic 2	H350 H341 H361f(***) H331 H311 H301 H373(**) H411	GHS06 GHS08 GHS09 Dgr	H350 H341 H361f(***) H331 H311 H301 H373(**) H411			

▼B

Indeksinumero	Kansainvälinen kemiallinen yksilöinti	EY-numero	CAS-numero	Luokitus		Merkinnät			Erityiset pitoisuusrajat, M-kertoimet	Huomautukset
				Vaaraluokka- ja kategoriakoodi(t)	Vaara- lausekekoodi(t)	Varoitusmerkki, huomiosanakoodi(t)	Vaaralausekekoodi(t)	Täydentävä(t) vaaralausekekoodit		
609-052-00-4	3,5-dinitrotoluene	210-566-2	618-85-9	Carc. 1B Muta. 2 Repr. 2 Acute Tox. 3(*) Acute Tox. 3(*) Acute Tox. 3(*) STOT RE 2(*) Aquatic Chronic 3	H350 H341 H361f(***) H331 H311 H301 H373(**) H412	GHS06 GHS08 Dgr	H350 H341 H361f(***) H331 H311 H301 H373(**) H412			
609-053-00-X	hydrazine-trinitromethane	414-850-9	—	Expl. 1.1 (**)(**) Self-react. A Carc. 1B Acute Tox. 3(*) Acute Tox. 3(*) Skin Sens. 1	H201 H240 H350 H331 H301 H317	GHS01 GHS06 GHS08 Dgr	H201 H240 H350 H331 H301 H317			
609-054-00-5	2,3-dinitrophenol; [1] 2,5-dinitrophenol; [2] 2,6-dinitrophenol; [3] 3,4-dinitrophenol; [4] salts of dinitrophenol [5]	200-628-7 [1] 206-348-1 [2] 209-357-9 [3] 209-415-3 [4] - [5]	66-56-8 [1] 329-71-5 [2] 573-56-8 [3] 577-71-9 [4] - [5]	Acute Tox. 3(*) Acute Tox. 3(*) Acute Tox. 3(*) STOT RE 2(*) Aquatic Chronic 2	H331 H311 H301 H373(**) H411	GHS06 GHS08 GHS09 Dgr	H331 H311 H301 H373(**) H411			
609-055-00-0	2,5-dinitrotoluene	210-581-4	619-15-8	Carc. 1B Muta. 2 Repr. 2 Acute Tox. 3(*) Acute Tox. 3(*) Acute Tox. 3(*) STOT RE 2(*) Aquatic Chronic 2	H350 H341 H361f(***) H331 H311 H301 H373(**) H411	GHS06 GHS08 GHS09 Dgr	H350 H341 H361f(***) H331 H311 H301 H373(**) H411			

▼B

Indeksinumero	Kansainvälinen kemiallinen yksilöinti	EY-numero	CAS-numero	Luokitus		Merkinnät			Erityiset pitoisuusrajat, M-kertoimet	Huomautukset
				Vaaraluokka- ja kategoriakoodi(t)	Vaara- lausekekoodi(t)	Varoitusmerkki, huomiosanakoodi(t)	Vaaralausekekoodi(t)	Täydentävä(t) vaaralausekekoodit		
609-056-00-6	2,2-dibromo-2-nitroethanol	412-380-9	69094-18-4	Expl. 1.1 Carc. 2 Acute Tox. 4(*) STOT RE 2(*) Skin Corr. 1A Skin Sens. 1 Aquatic Acute 1 Aquatic Chronic 1	H201 H351 H302 H373(**) H314 H317 H400 H410	GHS01 GHS08 GHS05 GHS07 GHS09 Dgr	H201 H351 H302 H373(**) H314 H317 H410		(*) STOT SE 3; H335: C ≥ 1 %	T
609-057-00-1	3-chloro-2,4-difluoronitrobenzene	411-980-8	3847-58-3	Acute Tox. 4(*) Skin Corr. 1B Skin Sens. 1 Aquatic Acute 1 Aquatic Chronic 1	H302 H314 H317 H400 H410	GHS05 GHS07 GHS09 Dgr	H302 H314 H317 H410			
609-058-00-7	2-nitro-2-phenyl-1,3-propanediol	410-360-4	5428-02-4	STOT RE 1 Acute Tox. 4(*) Acute Tox. 4(*) Skin Sens. 1 Aquatic Chronic 2	H372(**) H312 H302 H317 H411	GHS08 GHS07 GHS09 Dgr	H372(**) H312 H302 H317 H411	EUH070		
609-059-00-2	2-chloro-6-(ethylamino)-4-nitrophenol	411-440-1	131657-78-8	Acute Tox. 4(*) Skin Sens. 1 Aquatic Chronic 2	H302 H317 H411	GHS07 GHS09 Wng	H302 H317 H411			
609-060-00-8	4-[(3-hydroxypropyl)amino]-3-nitrophenol	406-305-9	92952-81-3	Skin Irrit. 2 Aquatic Chronic 2	H315 H411	GHS07 GHS09 Wng	H315 H411			

▼B

Indeksinumero	Kansainvälinen kemiallinen yksilöinti	EY-numero	CAS-numero	Luokitus		Merkinnät			Erityiset pitoisuusrajat, M-kertoimet	Huomautukset
				Vaaraluokka- ja kategoriakoodi(t)	Vaara- lausekekoodi(t)	Varoitusmerkki, huomiosanakoodi(t)	Vaaralausekekoodi(t)	Täydentävä(t) vaaralausekekoodit		
609-061-00-3	(*E*,*Z*)-4-chlorophenyl(cyclopropyl)ketone *O*-(4-nitrophenylmethyl)oxime	406-100-4	94097-88-8	Skin Sens. 1 Aquatic Acute 1 Aquatic Chronic 1	H317 H400 H410	GHS07 GHS09 Wng	H317 H410			
609-062-00-9	2-bromo-2-nitropropanol	407-030-7	24403-04-1	Acute Tox. 3(*) Acute Tox. 4(*) STOT RE 2(*) Skin Corr. 1B Skin Sens. 1 Aquatic Acute 1 Aquatic Chronic 1	H311 H302 H373(**) H314 H317 H400 H410	GHS06 GHS08 GHS05 GHS09 Dgr	H311 H302 H373(**) H314 H317 H410			
609-063-00-4	2-[(4-chloro-2-nitrophenyl)amino]ethanol	413-280-8	59320-13-7	Acute Tox. 4(*) Aquatic Chronic 2	H302 H411	GHS07 GHS09 Wng	H302 H411			
609-064-00-X	mesotrione(ISO); 2-[4-(methylsulfonyl)-2-nitrobenzoyl]-1,3-cyclohexanedione	—	104206-82-8	Aquatic Acute 1 Aquatic Chronic 1	H400 H410	GHS09 Wng	H410			
609-065-00-5	2-nitrotoluene	201-853-3	88-72-2	Carc. 1B Muta. 1B Repr. 2 Acute Tox. 4(*) Aquatic Chronic 2	H350 H340 H361f(***) H302 H411	GHS08 GHS07 GHS09 Dgr	H350 H340 H361f(***) H302 H411			
609-066-00-0	lithium sodium 3-amino-10-{4-(10-amino-6,13-dichloro-4,11-disulfonatobenzo[5,6][1,4]oxazino[2,3-b]phenoxazine-3-ylamino)-6-[methyl(2-sulfonato-ethyl)amino]-1,3,5-triazin-2-ylamino}-6,13-dichlorobenzo[5,6][1,4]oxazino[2,3-b]phenoxazine-4,11-disulfonate	418-870-9	154212-58-5	Acute Tox. 4(*) Acute Tox. 4(*) Acute Tox. 4(*) STOT SE 2(*)(*)	H332 H312 H302 H371(**)	GHS08 GHS07 Dgr	H332 H312 H302 H371(**)			

▼B

Indeksinumero	Kansainvälinen kemiallinen yksilöinti	EY-numero	CAS-numero	Luokitus		Merkinnät			Erityiset pitoisuusrajat, M-kertoimet	Huomautukset
				Vaaraluokka- ja kategoriakoodi(t)	Vaara- lausekekoodi(t)	Varoitusmerkki, huomiosanakoodi(t)	Vaaralausekekoodi(t)	Täydentävä(t) vaaralausekekoodit		
609-067-00-6	sodium and potassium 4-(3-aminopropylamino)-2,6-bis[3-(4-methoxy-2-sulfophenylazo)-4-hydroxy-2-sulfo-7-naphthylamino]-1,3,5-triazine	416-280-6	156769-97-0	Skin Sens. 1	H317	GHS07 Wng	H317			
609-068-00-1	musk xylene; 5-*tert*-butyl-2,4,6-trinitro-*m*-xylene	201-329-4	81-15-2	Expl. 1.1 Carc. 2 Aquatic Acute 1 Aquatic Chronic 1	H201 H351 H400 H410	GHS01 GHS08 GHS09 Wng	H201 H351 H410			T
▼M1 609-069-00-7	musk ketone; 3,5-dinitro-2,6-dimethyl-4-*tert*-butylacetophenone; 4'-*tert*-butyl-2',6'-dimethyl-3',5'-dinitroacetophenone	201-328-9	81-14-1	Carc. 2 Aquatic Acute 1 Aquatic Chronic 1	H351 H400 H410	GHS08 GHS09 Wng	H351 H410			
▼B 609-070-00-2	1,4-dichloro-2-(1,1,2,3,3,3-hexafluoropropoxy)-5-nitrobenzene	415-580-4	130841-23-5	Acute Tox. 4(*) Skin Sens. 1 Aquatic Acute 1 Aquatic Chronic 1	H302 H317 H400 H410	GHS07 GHS09 Wng	H302 H317 H410			
609-071-00-8	reaction mass of: 2-methylsulfanyl-4,6-bis-(2-hydroxy-4-methoxy-phenyl)-1,3,5-triazine; 2-(4,6-bis-methylsulfanyl-1,3,5-triazin-2-yl)-5-methoxy-phenol	423-520-3	156137-33-6	Skin Sens. 1	H317	GHS07 Wng	H317			
▼M6 609-072-00-3	4-mesyl-2-nitrotoluene	430-550-0	1671-49-4	Repr. 2 Acute Tox. 4 * Skin Sens. 1 Aquatic Chronic 3	H361f*** H302 H317 H412	GHS08 GHS07 Wng	H361f*** H302 H317 H412			

▼M1

Indeksinumero	Kansainvälinen kemiallinen yksilöinti	EY-numero	CAS-numero	Luokitus		Merkinnät			Erityiset pitoisuusrajat, M-kertoimet	Huomautukset
				Vaaraluokka- ja kategoriakoodi(t)	Vaara- lausekekoodi(t)	Varoitusmerkki, huomiosanakoodi(t)	Vaaralausekekoodi(t)	Täydentävä(t) vaaralausekekoodit		
609-073-00-9	lithium potassium sodium *N*,*N*''-bis{6-[7-[4-(4-chloro-1,3,5-triazin-2-yl)amino-4-(2-ureidophenylazo)]naphthalene-1,3,6-trisulfonato]}-*N*'-(2-aminoethyl)piperazine	427-850-9	—	Skin Sens. 1	H317	GHS07 Wng	H317			

▼B

610-001-00-3	trichloronitromethane; chloropicrin	200-930-9	76-06-2	Acute Tox. 2(*) Acute Tox. 4(*) Eye Irrit. 2 STOT SE 3 Skin Irrit. 2	H330 H302 H319 H335 H315	GHS06 Dgr	H330 H302 H319 H335 H315			
610-002-00-9	1,1-dichloro-1-nitroethane	209-854-0	594-72-9	Acute Tox. 3(*) Acute Tox. 3(*) Acute Tox. 3(*)	H331 H311 H301	GHS06 Dgr	H331 H311 H301			
610-003-00-4	chlorodinitrobenzene	—	—	Acute Tox. 3(*) Acute Tox. 3(*) Acute Tox. 3(*) STOT RE 2(*) Aquatic Acute 1 Aquatic Chronic 1	H331 H311 H301 H373(**) H400 H410	GHS06 GHS08 GHS09 Dgr	H331 H311 H301 H373(**) H410			C
610-004-00-X	2-chloro-1,3,5-trinitrobenzene	201-864-3	88-88-0	Expl. 1.1 Acute Tox. 2(*) Acute Tox. 1 Acute Tox. 2(*) Aquatic Acute 1 Aquatic Chronic 1	H201 H330 H310 H300 H400 H410	GHS01 GHS06 GHS09 Dgr	H201 H330 H310 H300 H410			

▼B

Indeksinumero	Kansainvälinen kemiallinen yksilöinti	EY-numero	CAS-numero	Luokitus		Merkinnät			Erityiset pitoisuusrajat, M-kertoimet	Huomautukset
				Vaaraluokka- ja kategoriakoodi(t)	Vaara- lausekekoodi(t)	Varoitusmerkki, huomiosanakoodi(t)	Vaaralausekekoodi(t)	Täydentävä(t) vaaralausekekoodit		
610-005-00-5	1-chloro-4-nitrobenzene	202-809-6	100-00-5	Carc. 2 Muta. 2 Acute Tox. 3(*) Acute Tox. 3(*) Acute Tox. 3(*) STOT RE 2(*) Aquatic Chronic 2	H351 H341 H331 H311 H301 H373(**) H411	GHS06 GHS08 GHS09 Dgr	H351 H341 H331 H311 H301 H373(**) H411			
610-006-00-0	chloronitroanilines with the exception of those specified elsewhere in this Annex	—	—	Acute Tox. 2(*) Acute Tox. 1 Acute Tox. 2(*) STOT RE 2(*) Aquatic Chronic 2	H330 H310 H300 H373(**) H411	GHS06 GHS08 GHS09 Dgr	H330 H310 H300 H373(**) H411			A C
610-007-00-6	1-chloro-1-nitropropane	209-990-0	600-25-9	Acute Tox. 4(*) Acute Tox. 4(*)	H332 H302	GHS07 Wng	H332 H302		(*)	
610-008-00-1	2,6-dichloro-4-nitroanisole	403-350-6	17742-69-7	Acute Tox. 3(*) Aquatic Chronic 2	H301 H411	GHS06 GHS09 Dgr	H301 H411			
610-009-00-7	2-chloro-4-nitroaniline	204-502-2	121-87-9	Acute Tox. 4(*) Aquatic Chronic 2	H302 H411	GHS07 GHS09 Wng	H302 H411			
610-010-00-2	2-bromo-1-(2-furyl)-2-nitroethylene	406-110-9	35950-52-8	Acute Tox. 4(*) STOT RE 2(*) Skin Corr. 1B Skin Sens. 1 Aquatic Acute 1 Aquatic Chronic 1	H302 H373(**) H314 H317 H400 H410	GHS08 GHS05 GHS07 GHS09 Dgr	H302 H373(**) H314 H317 H410			

▼B

Indeksinumero	Kansainvälinen kemiallinen yksilöinti	EY-numero	CAS-numero	Luokitus		Merkinnät			Erityiset pitoisuusrajat, M-kertoimet	Huomautukset
				Vaaraluokka- ja kategoriakoodi(t)	Vaara- lausekekoodi(t)	Varoitusmerkki, huomiosanakoodi(t)	Vaaralausekekoodi(t)	Täydentävä(t) vaaralausekekoodit		
611-001-00-6	azobenzene	203-102-5	103-33-3	Carc. 1B Muta. 2 Acute Tox. 4(*) Acute Tox. 4(*) STOT RE 2(*) Aquatic Acute 1 Aquatic Chronic 1	H350 H341 H332 H302 H373(**) H400 H410	GHS08 GHS07 GHS09 Dgr	H350 H341 H332 H302 H373(**) H410			
611-002-00-1	azoxybenzene	207-802-1	495-48-7	Acute Tox. 4(*) Acute Tox. 4(*)	H332 H302	GHS07 Wng	H332 H302			
611-003-00-7	fenaminosulf (ISO); sodium 4-dimethylaminobenzenediazosulphonate	205-419-4	140-56-7	Acute Tox. 3(*) Acute Tox. 4(*) Aquatic Chronic 3	H301 H312 H412	GHS06 Dgr	H301 H312 H412			
611-004-00-2	methyl-*O*NN-azoxymethyl acetate; methyl azoxy methyl acetate	209-765-7	592-62-1	Carc. 1B Repr. 1B	H350 H360D(***)	GHS08 Dgr	H350 H360D(***)			
611-005-00-8	disodium {5-[(4'-((2,6-hydroxy-3-((2-hydroxy-5-sulphophenyl)azo)phenyl)azo)(1,1'-biphenyl)-4-yl)azo]salicylato(4-)}cuprate(2-); CI Direct Brown 95	240-221-1	16071-86-6	Carc. 1B	H350	GHS08 Dgr	H350			
611-006-00-3	4-*o*-tolylazo-*o*-toluidine; 4-amino-2',3-dimethylazobenzene; fast garnet GBC base; AAT; *o*-aminoazotoluene	202-591-2	97-56-3	Carc. 1B Skin Sens. 1	H350 H317	GHS08 Dgr	H350 H317			
611-007-00-9	tricyclazole (ISO); 5-methyl-1,2,4-triazolo(3,4-b)benzo-1,3-thiazole;	255-559-5	41814-78-2	Acute Tox. 4(*)	H302	GHS07 Wng	H302			

▼B

Indeksinumero	Kansainvälinen kemiallinen yksilöinti	EY-numero	CAS-numero	Luokitus		Merkinnät			Erityiset pitoisuusrajat, M-kertoimet	Huomautukset
				Vaaraluokka- ja kategoriakoodi(t)	Vaara- lausekekoodi(t)	Varoitusmerkki, huomiosanakoodi(t)	Vaaralausekekoodi(t)	Täydentävä(t) vaaralausekekoodit		
611-008-00-4	4-aminoazobenzene; 4-phenylazoaniline	200-453-6	60-09-3	Carc. 1B Aquatic Acute 1 Aquatic Chronic 1	H350 H400 H410	GHS08 GHS09 Dgr	H350 H410			
611-009-00-X	sodium (1-(5-(4-(4-anilino-3-sulphophenylazo)-2-methyl-5-methylsulphonamidophenylazo)-4-hydroxy-2-oxido-3-(phenylazo)phenylazo)-5-nitro-4-sulphonato-2-naphtholato)iron(II)	401-220-3	—	Acute Tox. 4(*) Aquatic Chronic 3	H332 H412	GHS07 Wng	H332 H412			
611-010-00-5	2'-(2-cyano-4,6-dinitrophenylazo)-5'-(*N*,*N*-dipropylamino)propionanilide	403-010-7	106359-94-8	Skin Sens. 1 Aquatic Chronic 3	H317 H412	GHS07 Wng	H317 H412			
611-011-00-0	*N*,*N*,*N*',*N*'-tetramethyl-3,3'-(propylenebis(iminocarbonyl-4,1-phenylenazo(1,6-dihydro-2-hydroxy-4-methyl-6-oxopyridine-3,1-diyl)))di(propylammonium) dilactate	403-340-1	—	Eye Dam. 1 Aquatic Chronic 2	H318 H411	GHS05 GHS09 Dg	H318 H411			
611-012-00-6	reaction mass of 2,2-iminodiethanol 6-methyl-2-(4-(2,4,6-triaminopyrimidin-5-ylazo)phenyl)benzothiazole-7-sulfonate and 2-methylaminoethanol 6-methyl-2-(4-(2,4,6-triaminopyrimidin-5-ylazo)phenyl)benzothiazole-7-sulfonate and *N*,*N*-diethylpropane-1,3-diamine 6-methyl-2-(4-(2,4,6-triaminopyrimidin-5-ylazo)phenyl)benzothiazole-7-sulfonate	403-410-1	114565-65-0	Skin Sens. 1	H317	GHS07 Wng	H317			

▼B

Indeksinumero	Kansainvälinen kemiallinen yksilöinti	EY-numero	CAS-numero	Luokitus		Merkinnät			Erityiset pitoisuusrajat, M-kertoimet	Huomautukset
				Vaaraluokka- ja kategoriakoodi(t)	Vaara- lausekekoodi(t)	Varoitusmerkki, huomiosanakoodi(t)	Vaaralausekekoodi(t)	Täydentävä(t) vaaralausekekoodit		
611-013-00-1	trilithium-1-hydroxy-7-(3-sulfonatoanilino)-2-(3-methyl-4-(2-methoxy-4-(3-sulfonatophenylazo)phenylazo)phenylazo)naphthalene-3-sulfonate	403-650-7	117409-78-6	Expl. 1.3 (**)(**) Aquatic Chronic 2	H203 H411	GHS01 GHS09 Dgr	H203 H411			
611-014-00-7	(tetrasodium 1-(4-(3-acetamido-4-(4'-nitro-2,2'-disulfonatostilben-4-ylazo)anilino)-6-(2,5-disulfonatoanilino)-1,3,5-triazin-2-yl)-3-carboxypyridinium) hydroxide	404-250-5	115099-55-3	Skin Sens. 1	H317	GHS07 Wng	H317			
611-015-00-2	tetrasodium 4-amino-5-hydroxy-6-(4-(2-(2-(sulfonatooxy)ethylsulfonyl)ethylcarbamoyl)phenylazo)-3-(4-(2-(sulfonatooxy)ethylsulfonyl)phenylazo)naphthalene-2,7-disulfonate	404-320-5	116889-78-2	Skin Sens. 1	H317	GHS07 Wng	H317			
611-016-00-8	reaction mass of 1,1'-((dihydroxyphenylene)bis(azo-3,1-phenylenazo(1-(3-dimethylaminopropyl)-1,2-dihydro-6-hydroxy-4-methyl-2-oxopyridine-5,3-diyl)))dipyridinium dichloride dihydrochloride, mixed isomers and 1-(1-(3-dimethylaminopropyl)-5-(3-((4-(1-(3-dimethylaminopropyl)-1,6-dihydro-2-hydroxy-4-methyl-6-oxo-5-pyridinio-3-pyridylazo)phenylazo)-2,4(or2,6 or3,5)-dihydroxyphenylazo)phenylazo)-1,2-dihydro-6-hydroxy-4-methyl-2-oxo-3-pyridyl)pyridinium dichloride	404-540-1	—	Skin Sens. 1	H317	GHS07 Wng	H317			

▼B

Indeksinumero	Kansainvälinen kemiallinen yksilöinti	EY-numero	CAS-numero	Luokitus		Merkinnät			Erityiset pitoisuusrajat, M-kertoimet	Huomautukset
				Vaaraluokka- ja kategoriakoodi(t)	Vaara- lausekekoodi(t)	Varoitusmerkki, huomiosanakoodi(t)	Vaaralausekekoodi(t)	Täydentävä(t) vaaralausekekoodit		
611-017-00-3	2-(4-(diethylaminopropylcarbamoyl)phenylazo)-3-oxo-*N*-(2,3-dihydro-2-oxobenzimidazol-5-yl)butyramide	404-910-2	—	Skin Sens. 1 Aquatic Chronic 2	H317 H411	GHS07 GHS09 Wng	H317 H411			
611-018-00-9	tetraammonium 5-(4-(7-amino-1-hydroxy-3-sulfonato-2-naphthylazo)-6-sulfonato-1-naphthylazo)isophthalate	405-130-5	—	Skin Sens. 1	H317	GHS07 Wng	H317			
611-019-00-4	tetralithium 6-amino-4-hydroxy-3-(7-sulfonato-4-(4-sulfonatophenylazo)-1-naphthylazo)naphthalene-2,7-disulfonate	405-150-4	106028-58-4	Skin Sens. 1	H317	GHS07 Wng	H317			
611-020-00-X	tetrakis(tetramethylammonium) 6-amino-4-hydroxy-3-(7-sulfonato-4-(4-sulfonatophenylazo)-1-naphthylazo)naphthalene-2,7-disulfonate	405-170-3	116340-05-7	Acute Tox. 3(*) Skin Sens. 1 Aquatic Chronic 3	H301 H317 H412	GHS06 Dgr	H301 H317 H412			
611-021-00-5	2-(4-(4-cyano-3-methylisothiazol-5-ylazo)-*N*-ethyl-3-methylanilino)ethyl acetate	405-480-9	—	Acute Tox. 4(*) STOT RE 2(*) Skin Irrit. 2 Aquatic Chronic 4	H302 H373(**) H315 H413	GHS08 GHS07 Wng	H302 H373(**) H315 H413			
611-022-00-0	4-dimethylaminobenzenediazonium 3-carboxy-4-hydroxybenzenesulfonate	404-980-4	—	Self-react. C Acute Tox. 3(*) Acute Tox. 3(*) Acute Tox. 4(*) STOT RE 2(*) Eye Dam. 1 Skin Sens. 1 Aquatic Acute 1 Aquatic Chronic 1	H242 H331 H301 H312 H373(**) H318 H317 H400 H410	GHS02 GHS06 GHS08 GHS05 GHS09 Dgr	H242 H331 H301 H312 H373(**) H318 H317 H410			T

▼B

Indeksinumero	Kansainvälinen kemiallinen yksilöinti	EY-numero	CAS-numero	Luokitus		Merkinnät			Erityiset pitoisuusrajat, M-kertoimet	Huomautukset
				Vaaraluokka- ja kategoriakoodi(t)	Vaara- lausekekoodi(t)	Varoitusmerkki, huomiosanakoodi(t)	Vaaralausekekoodi(t)	Täydentävä(t) vaaralausekekoodit		
611-023-00-6	disodium 7-(4,6-dichloro-1,3,5-triazin-2-ylamino)-4-hydroxy-3-(4-(2-(sulfonatooxy)ethylsulfonyl)phenylazo) naphthalene-2-sulfonate	404-600-7	—	Skin Sens. 1	H317	GHS07 Wng	H317			
611-024-00-1	Benzidine based azo dyes; 4,4'-diarylazobiphenyl dyes, with the exception of those specified elsewhere in this Annex	—	—	Carc. 1B	H350	GHS08 Dgr	H350			A
611-025-00-7	disodium 4-amino-3-[[4'-[(2,4-diaminophenyl)azo][1,1'-biphenyl]-4-yl]azo]-5-hydroxy-6-(phenylazo)naphtalene-2,7-disulphonate; C.I. Direct Black 38	217-710-3	1937-37-7	Carc. 1B Repr. 2	H350 H361d(***)	GHS08 Dgr	H350 H361d(***)			
611-026-00-2	tetrasodium 3,3'-[[1,1'-biphenyl]-4,4'-diylbis(azo)]bis[5-amino-4-hydroxynaphthalene-2,7-disulphonate]; C.I. Direct Blue 6	220-012-1	2602-46-2	Carc. 1B Repr. 2	H350 H361d(***)	GHS08 Dgr	H350 H361d(***)			
611-027-00-8	disodium 3,3'-[[1,1'-biphenyl]-4,4'-diylbis(azo)]bis(4-aminonaphthalene-1-sulphonate); C.I. Direct Red 28	209-358-4	573-58-0	Carc. 1B Repr. 2	H350 H361d(***)	GHS08 Dgr	H350 H361d(***)			
▼M6										
611-028-00-3	*C*,*C*'-azodi(formamide)	204-650-8	123-77-3	Resp. Sens. 1	H334	GHS08 Dgr	H334			G

▼B

Indeksinumero	Kansainvälinen kemiallinen yksilöinti	EY-numero	CAS-numero	Luokitus		Merkinnät			Erityiset pitoisuusrajat, M-kertoimet	Huomautukset
				Vaaraluokka- ja kategoriakoodi(t)	Vaara- lausekekoodi(t)	Varoitusmerkki, huomiosanakoodi(t)	Vaaralausekekoodi(t)	Täydentävä(t) vaaralausekekoodit		
611-029-00-9	*o*-dianisidine based azo dyes; 4,4'-diarylazo-3,3'-dimethoxybiphenyl dyes with the exception of those mentioned elsewhere in this Annex	—	—	Carc. 1B	H350	GHS08 Dgr	H350			A ►**M2** — ◄
611-030-00-4	*o*-tolidine based dyes; 4,4'-diarylazo-3,3'-dimethylbiphenyl dyes, with the exception of those mentioned elsewhere in this Annex	—	—	Carc. 1B	H350	GHS08 Dgr	H350			A ►**M2** — ◄
611-031-00-X	4,4'-(4-iminocyclohexa-2,5-dienylidenemethylene)dianiline hydrochloride; C.I. Basic Red 9	209-321-2	569-61-9	Carc. 1B	H350	GHS08 Dgr	H350			
611-032-00-5	1,4,5,8-tetraaminoanthraquinone; C.I. Disperse Blue 1	219-603-7	2475-45-8	Carc. 1B Skin Irrit. 2 Eye Dam. 1 Skin Sens. 1	H350 H315 H318 H317	GHS08 GHS05 GHS07 Dgr	H350 H315 H318 H317			
611-033-00-0	hexasodium [4,4''-azoxybis(2,2'-disulfonatostilbene-4,4'-diylazo)]-bis[5'-sulfonatobenzene-2,2'- diolato-*O*(2),*O*(2),*N*(1)]-copper(II)	400-020-3	82027-60-9	Aquatic Chronic 2	H411	GHS09	H411			
611-034-00-6	*N*-(5-(bis(2-methoxyethyl)amino)-2-((5-nitro-2,1-benzisothiazol-3-yl)azo)phenylacetamide	402-430-8	105076-77-5	Aquatic Chronic 4	H413	—	H413			

▼M1

Indeksinumero	Kansainvälinen kemiallinen yksilöinti	EY-numero	CAS-numero	Luokitus		Merkinnät			Erityiset pitoisuusrajat, M-kertoimet	Huomautukset
				Vaaraluokka- ja kategoriakoodi(t)	Vaara- lausekekoodi(t)	Varoitusmerkki, huomiosanakoodi(t)	Vaaralausekekoodi(t)	Täydentävä(t) vaaralausekekoodit		
611-035-00-1	tetralithium 6-amino-4-hydroxy-3-[7-sulfonato-4-(5-sulfonato-2-naphthylazo)-1-naphthylazo]naphthalene-2,7-disulfonate	403-660-1	107246-80-0	Aquatic Chronic 2	H411	GHS09	H411			
▼B 611-036-00-7	2-(4-(5,6(or 6,7)-dichloro-1,3-benzothiazol-2-ylazo)-*N*-methyl-*m*-toluidino)ethyl acetate	405-440-0	—	Skin Sens. 1	H317	GHS07 Wng	H317			
611-037-00-2	3(or 5)-(4-(*N*-benzyl-*N*-ethylamino)-2-methylphenylazo)-1,4-dimethyl-1,2,4-triazolium methylsulphate	406-055-0	124584-00-5	Acute Tox. 4(*) Eye Dam. 1 Skin Sens. 1 Aquatic Chronic 2	H302 H318 H317 H411	GHS05 GHS07 GHS09 Dgr	H302 H318 H317 H411			
611-038-00-8	trisodium 1-hydroxynaphthalene-2-azo-4'(5',5"-dimethylbiphenyl)-4"-azo(4"-phenylsulfonyloxybenzene)- 2',2",4-trisulfonate	406-820-9	—	Eye Irrit. 2	H319	GHS07 Wng	H319			
611-039-00-3	7-[((4,6-dichloro-1,3,5-triazin-2-yl)amino)-4-hydroxy-3-(4-((2-sulfoxy)ethyl)sulfonyl)phenylazo]naphthalene-2-sulfonic acid	407-050-6	117715-57-8	Skin Sens. 1	H317	GHS07 Wng	H317			
611-040-00-9	3-(5-acetylamino-4-(4-[4,6-bis(3-diethylaminopropylamino)-1,3,5-triazin-2-ylamino]phenylazo)-2-(2-methoxyethoxy)phenylazo)-6-amino-4-hydroxy-2-naphthalenesulfonic acid	407-670-7	115099-58-6	Aquatic Acute 1 Aquatic Chronic 1	H400 H410	GHS09 Wng	H410			

▼B

Indeksinumero	Kansainvälinen kemiallinen yksilöinti	EY-numero	CAS-numero	Luokitus		Merkinnät			Erityiset pitoisuusrajat, M-kertoimet	Huomautukset
				Vaaraluokka- ja kategoriakoodi(t)	Vaara- lausekekoodi(t)	Varoitusmerkki, huomiosanakoodi(t)	Vaaralausekekoodi(t)	Täydentävä(t) vaaralausekekoodit		
611-041-00-4	2-[[4[[4,6-bis[[3-(diethylamino)propyl]amino]-1,3,5-triazine-2-yl]amino]phenyl]azo]-*N*-(2,3-dihydro-2-oxo-1*H*-benzimidazol-5-yl)-3-oxobutanamide	407-680-1	98809-11-1	Eye Dam. 1 Skin Sens. 1 Aquatic Chronic 2	H318 H317 H411	GHS05 GHS07 GHS09 Dgr	H318 H317 H411			
611-042-00-X	trisodium 5-amino-3-[5-(2-bromoacryloylamino)-2-sulfonatophenylazo]-4-hydroxy-6-(4-vinylsulfonylphenylazo)naphthalene-2,7-disulfonate	411-770-6	136213-71-3	Aquatic Chronic 3	H412	—	H412			
611-043-00-5	reaction mass of: trisodium *N*(1')-*N*(2):*N*(1''')-*N*(2'')-η-6-[2-amino-4-(or 6)-hydroxy-(or 4-amino-2-hydroxy)phenylazo]-6''-(1-carbaniloyl-2-hydroxyprop-1-enylazo)-5',5'''-disulfamoyl-3,3''-disulfonatobis(naphthalene-2,1'-azobenzene-1,2'-diolato-*O*(1),*O*(2'))-chromate; trisodium *N*(1')-*N*(2):*N*(1''')-*N*(2'')-η-6,6''-bis(1-carbaniloyl-2-hydroxyprop-1-enylazo)-5',5'''-disulfamoyl-3,3''-disulfonatobis(naphthalene-2,1'azobenzene-1,2'-diolato-*O*(1),*O*(2'))-chromate; trisodium *N*(1')-*N*(2):*N*(1''')-*N*(2'')-η-6,6''-bis[2-amino-4-(or 6)-hydroxy-(or 4-amino-2-hydroxy)phenylazo]5',5'''-disulfamoyl-3,3''-disulfonatobis(naphthalene-2,1'azobenzene-1,2'-diolato-*O*(1),*O*(2'))-chromate (2:1:1)	402-850-1	—	Eye Dam. 1 Aquatic Chronic 3	H318 H412	GHS05 Dgr	H318 H412			

▼B

Indeksinumero	Kansainvälinen kemiallinen yksilöinti	EY-numero	CAS-numero	Luokitus		Merkinnät			Erityiset pitoisuusrajat, M-kertoimet	Huomautukset
				Vaaraluokka- ja kategoriakoodi(t)	Vaara- lausekekoodi(t)	Varoitusmerkki, huomiosanakoodi(t)	Vaaralausekekoodi(t)	Täydentävä(t) vaaralausekekoodit		
611-044-00-0	reaction mass of: *tert*-alkyl(C_{12}-C_{14})ammonium bis[1-[(2-hydroxy-5-nitrophenyl)azo]-2-naphthalenolato(2-)]-chromate(1-); *tert*-alkyl(C_{12}-C_{14})ammonium bis[1-[(2-hydroxy-4-nitrophenyl)azo]-2-naphthalenolato(2-)]-chromate(1-); *tert*-alkyl(C_{12}-C_{14})ammonium bis[1-[[5-(1,1-dimethylpropyl)-2-hydroxy-3-nitrophenyl]azo]-2-naphthalenolato(2-)]-chromate(1-); *tert*-alkyl(C_{12}-C_{14})ammonium [[1-[(2-hydroxy-5-nitrophenyl)azo]-2-naphthalenolato(2-)]-[1-[(2-hydroxy-5-nitrophenyl)azo]-2-naphthalenolato(2-)]]-chromate(1-); *tert*-alkyl(C_{12}-C_{14})ammonium [[1-[[5-(1,1-dimethylpropyl)-2-hydroxy-3-nitrophenyl]azo]-2-naphthalenolato(2-)]-[1-[(2-hydroxy-5-nitrophenyl)azo]-2-naphthalenolato(2-)]]-chromate(1-); *tert*-alkyl(C_{12}-C_{14})ammonium ((1-(4(or 5)-nitro-2-oxidophenylazo)-2-naphtholato)(1-(3-nitro-2-oxido-5-pentylphenylazo)-2-naphtholato))chromate(1-)	403-720-7	117527-94-3	Aquatic Chronic 2	H411	GHS09	H411			

▼B

Indeksinumero	Kansainvälinen kemiallinen yksilöinti	EY-numero	CAS-numero	Luokitus		Merkinnät			Erityiset pitoisuusrajat, M-kertoimet	Huomautukset
				Vaaraluokka- ja kategoriakoodi(t)	Vaara- lausekekoodi(t)	Varoitusmerkki, huomiosanakoodi(t)	Vaaralausekekoodi(t)	Täydentävä(t) vaaralausekekoodit		
611-045-00-6	2-[4-[*N*-(4-acetoxybutyl)-*N*-ethyl]amino-2-methylphenylazo]-3-acetyl-5-nitrothiophene	404-830-8	—	Aquatic Chronic 4	H413	—	H413			
611-046-00-1	4,4'-diamino-2-methylazobenzene	407-590-2	43151-99-1	Acute Tox. 3(*) STOT RE 2(*) Skin Sens. 1 Aquatic Acute 1 Aquatic Chronic 1	H301 H373(**) H317 H400 H410	GHS06 GHS08 GHS09 Dgr	H301 H373(**) H317 H410			
611-047-00-7	reaction mass of: 2-[[4-[*N*-ethyl-*N*-(2-acetoxyethyl)amino]phenyl]azo]-5,6-dichlorobenzothiazole; 2-[[4-[*N*-ethyl-*N*-(2-acetoxyethyl)amino]phenyl]azo]-6,7-dichlorobenzothiazole (1:1)	407-890-3	111381-11-4	Aquatic Chronic 4	H413	—	H413			
611-048-00-2	reaction mass of: 2-[[4-[bis(2-acetoxyethyl)amino]phenyl]azo]-5,6-dichlorobenzothiazole; 2-[[4-[bis(2-acetoxyethyl)amino]phenyl]azo]-6,7-dichlorobenzothiazole (1:1)	407-900-6	111381-12-5	Aquatic Chronic 4	H413	—	H413			
611-049-00-8	reaction mass of 7-[4-(3-diethylaminopropylamino)-6-(3-diethylammoniopropylamino)-1,3,5-triazin-2-ylamino]-4-hydroxy-3-(4-phenylazophenylazo)-naphthalene-2-sulfonate, acetic acid, lactic acid (2:1:1)	408-000-6	118658-98-3	STOT RE 2(*) Skin Sens. 1 Aquatic Chronic 3	H373(**) H317 H412	GHS08 Wng	H373(**) H317 H412			

▼M1

Indeksinumero	Kansainvälinen kemiallinen yksilöinti	EY-numero	CAS-numero	Luokitus		Merkinnät			Erityiset pitoisuusrajat, M-kertoimet	Huomautukset
				Vaaraluokka- ja kategoriakoodi(t)	Vaara- lausekekoodi(t)	Varoitusmerkki, huomiosanakoodi(t)	Vaaralausekekoodi(t)	Täydentävä(t) vaaralausekekoodit		
611-050-00-3	reaction mass of: pentasodium 7-amino-3-[[4-[[4-[[4-[[4-[(6-amino-1-hydroxy-3-sulfonato-2-naphthyl)azo]-7-sulfonato-1-naphthyl]azo]phenyl]amino]-3-sulfonatophenyl]azo]-6-sulfonato-1-naphthyl]azo]-4-hydroxy-naphthalen-2-sulfonate; pentasodium 7-amino-8-[4-[4-[4-[4-(2-amino-5-hydroxy-7-sulfonato-naphthalen-1-ylazo)-7-sulfonatonaphthalen-1-ylazo]-phenylamino]-3-sulfonato-phenylazo]-6-sulfonato-naphthalen-1-ylazo]-4-hydroxy-naphthalene-2-sulfonate; pentasodium 7-amino-8-[4-[4-[4-[4-(6-amino-1-hydroxy-3-sulfonato-naphthalen-1-ylazo)-7-sulfonatonaphthalen-1-ylazo]-phenylamino]-3-sulfonato-phenylazo]-6-sulfonato-naphthalen-1-ylazo]-4-hydroxy-naphthalene-2-sulfonate; tetrasodium 7-amino-4-hydroxy-3-[4-[4-[4-[4-(4-hydroxy-7-sulfonato-naphthalen-1-ylazo)-2-sulfonato-phenylamino]phenylazo]-6-sulfonato-naphthalen-1-ylazo]naphthalene-2-sulfonate;	415-350-3	—	Eye Dam. 1 Aquatic Chronic 3	H318 H412	GHS05 Dgr	H318 H412				

▼M1

Indeksinumero	Kansainvälinen kemiallinen yksilöinti	EY-numero	CAS-numero	Luokitus		Merkinnät			Erityiset pitoisuusrajat, M-kertoimet	Huomautukset
				Vaaraluokka- ja kategoriakoodi(t)	Vaara- lausekekoodi(t)	Varoitusmerkki, huomiosanakoodi(t)	Vaaralausekekoodi(t)	Täydentävä(t) vaaralausekekoodit		
	tetrasodium 7-amino-4-hydroxy-3-[4-[4-[4-(4-amino-7-sulfonatonaphthalen-1-ylazo)-2-sulfonato-phenylamino]phenylazo]-6-sulfonato-naphthalen-1-ylazo]naphthalene-2-sulfonate									
▼B 611-051-00-9	2-(4-(*N*-ethyl-*N*-(2-hydroxy)ethyl)amino-2-methylphenyl)azo-6-methoxy-3-methyl-benzothiazolium chloride	411-110-7	136213-74-6	Aquatic Acute 1 Aquatic Chronic 1	H400 H410	GHS09 Wng	H410			
611-052-00-4	monosodium aqua-[5-[[2,4-dihydroxy-5-[(2-hydroxy-3,5-dinitrophenyl)azo]phenyl]azo]-2-naphthalensulfonate], iron complex	400-720-9	—	Aquatic Chronic 3	H412	—	H412			
611-053-00-X	2,2'-azobis[2-methylpropionamidine] dihydrochloride	221-070-0	2997-92-4	Acute Tox. 4(*) Skin Sens. 1	H302 H317	GHS07 Wng	H302 H317			
611-055-00-0	C.I. Disperse Yellow 3; *N*-[4-[(2-hydroxy-5-methylphenyl)azo]phenyl]acetamide	220-600-8	2832-40-8	Carc. 2 Skin Sens. 1	H351 H317	GHS08 GHS07 Wng	H351 H317			
611-056-00-6	C.I. Solvent Yellow 14; 1-phenylazo-2-naphthol	212-668-2	842-07-9	Carc. 2 Muta. 2 Skin Sens. 1 Aquatic Chronic 4	H351 H341 H317 H413	GHS08 GHS07 Wng	H351 H341 H317 H413			
611-057-00-1	6-hydroxy-1-(3-isopropoxypropyl)-4-methyl-2-oxo-5-[4-(phenylazo)phenylazo]-1,2-dihydro-3-pyridinecarbonitrile	400-340-3	85136-74-9	Carc. 1B Aquatic Chronic 4	H350 H413	GHS08 Wng	H350 H413			

▼B

Indeksinumero	Kansainvälinen kemiallinen yksilöinti	EY-numero	CAS-numero	Luokitus		Merkinnät			Erityiset pitoisuusrajat, M-kertoimet	Huomautukset
				Vaaraluokka- ja kategoriakoodi(t)	Vaara- lausekekoodi(t)	Varoitusmerkki, huomiosanakoodi(t)	Vaaralausekekoodi(t)	Täydentävä(t) vaaralausekekoodit		
611-058-00-7	(6-(4-hydroxy-3-(2-methoxyphenylazo)-2-sulfonato-7-naphthylamino)-1,3,5-triazin-2,4-diyl)bis[(amino-1-methylethyl)ammonium] formate	402-060-7	108225-03-2	Carc. 1B Eye Dam. 1 Aquatic Chronic 2	H350 H318 H411	GHS08 GHS05 GHS09 Dgr	H350 H318 H411			
611-059-00-2	octasodium 2-(6-(4-chloro-6-(3-(*N*-methyl-*N*-(4-chloro-6-(3,5-disulfonato-2-naphthylazo)-1-hydroxy-6-naphthylamino)-1,3,5-triazin-2-yl)aminomethyl)phenylamino)-1,3,5-triazin-2-ylamino)-3,5-disulfonato-1-hydroxy-2-naphthylazo)naphthalene-1,5-disulfonate	412-960-1	148878-21-1	Eye Dam. 1 Skin Sens. 1 Aquatic Chronic 3	H318 H317 H412	GHS05 GHS07 Dgr	H318 H317 H412			
611-060-00-8	reaction mass of: sodium 5-[8-[4-[4-[4-[7-(3,5-dicarboxylatophenylazo)-8-hydroxy-3,6-disulfonatonaphthalen-1-ylamino]-6-hydroxy-1,3,5-triazin-2-yl]-2,5-dimethylpiperazin-1-yl]-6-hydroxy-1,3,5-triazin-2-ylamino]-1-hydroxy-3,6-disulfonatonaphthalen-2-ylazo]-isophthalate; ammonium 5-[8-[4-[4-[4-[7-(3,5-dicarboxylatophenylazo)-8-hydroxy-3,6-disulfonatonaphthalen-1-ylamino]-6-hydroxy-1,3,5-triazin-2-yl]-2,5-dimethylpiperazin-1-yl]-6-hydroxy-1,3,5-triazin-2-ylamino]-1-hydroxy-3,6-disulfonatonaphthalen-2-ylazo]-isophthalate;	413-180-4	187285-15-0	Eye Dam. 1	H318	GHS05 Dgr	H318			

▼B

Indeksinumero	Kansainvälinen kemiallinen yksilöinti	EY-numero	CAS-numero	Luokitus		Merkinnät			Erityiset pitoisuusrajat, M-kertoimet	Huomautukset
				Vaaraluokka- ja kategoriakoodi(t)	Vaara- lausekekoodi(t)	Varoitusmerkki, huomiosanakoodi(t)	Vaaralausekekoodi(t)	Täydentävä(t) vaaralausekekoodit		
	5-[8-[4-[4-[4-[7-(3,5-dicarboxylatophenylazo)-8-hydroxy-3,6-disulfonatonaphthalen-1-ylamino]-6-hydroxy-1,3,5-triazin-2-yl]-2,5-dimethylpiperazin-1-yl]-6-hydroxy-1,3,5-triazin-2-ylamino]-1-hydroxy-3,6-disulfonaphthalen-2-ylazo]-isophthalic acid									
611-061-00-3	disodium 5-[5-[4-(5-chloro-2,6-difluoropyrimidin-4-ylamino)benzamido]-2-sulfonatophenylazo]-1-ethyl-6-hydroxy-4-methyl-2-oxo-3-pyridylmethylsulfonate	412-530-3	—	Eye Dam. 1 Skin Sens. 1	H318 H317	GHS05 GHS07 Dgr	H318 H317			
611-062-00-9	octasodium 2-(8-(4-chloro-6-(3-((4-chloro-6-(3,6-disulfonato-2-(1,5-disulfonatonaphthalen-2-ylazo)-1-hydroxynaphthalen-8-ylamino)-1,3,5-triazin-2-yl)aminomethyl)phenylamino)-1,3,5-triazin-2-ylamino)-3,6-disulfonato-1-hydroxynaphthalen-2-ylazo)naphthalene-1,5-disulfonate	413-550-5	—	Skin Irrit. 2 Eye Dam. 1	H315 H318	GHS05 Dgr	H315 H318			
611-063-00-4	trisodium [4'-(8-acetylamino-3,6-disulfonato-2-naphthylazo)-4"-(6-benzoylamino-3-sulfonato-2-naphthylazo)-biphenyl-1,3',3",1'"-tetraolato-*O*,*O*',*O*",*O*'"]copper(II)	413-590-3	164058-22-4	Carc. 1B	H350	GHS08 Dgr	H350			

▼B

Indeksinumero	Kansainvälinen kemiallinen yksilöinti	EY-numero	CAS-numero	Luokitus		Merkinnät			Erityiset pitoisuusrajat, M-kertoimet	Huomautukset
				Vaaraluokka- ja kategoriakoodi(t)	Vaara- lausekekoodi(t)	Varoitusmerkki, huomiosanakoodi(t)	Vaaralausekekoodi(t)	Täydentävä(t) vaaralausekekoodit		
611-064-00-X	4-(3,4-dichlorophenylazo)-2,6-di-*sec*-butyl-phenol	410-600-8	124719-26-2	STOT RE 2(*) Skin Irrit. 2 Aquatic Acute 1 Aquatic Chronic 1	H373(**) H315 H400 H410	GHS08 GHS07 GHS09 Wng	H373(**) H315 H410			
611-065-00-5	4-(4-nitrophenylazo)-2,6-di-*sec*-butyl-phenol	410-610-2	111850-24-9	STOT RE 2(*) Eye Irrit. 2 Skin Irrit. 2 Skin Sens. 1 Aquatic Acute 1 Aquatic Chronic 1	H373(**) H319 H315 H317 H400 H410	GHS08 GHS07 GHS09 Wng	H373(**) H319 H315 H317 H410			
611-066-00-0	tetrasodium 5-[4-chloro-6-(*N*-ethyl-anilino)-1,3,5-triazin-2-ylamino]-4-hydroxy-3-(1,5-disulfonatonaphthalen-2-ylazo)-naphthalene-2,7-disulfonate	411-540-5	130201-57-9	Eye Dam. 1 Skin Sens. 1 Aquatic Chronic 2	H318 H317 H411	GHS05 GHS07 GHS09 Dgr	H318 H317 H411			
▼M1										
611-067-00-6	reaction mass of: bis(tris(2-(2-hydroxy(1-methyl)ethoxy)ethyl)ammonium) 7-anilino-4-hydroxy-3-(2-methoxy-5-methyl-4-(4-sulfonatophenylazo)phenylazo)naphthalene-2-sulfonate; bis(tris(2-(2-hydroxy(2-methyl)ethoxy)ethyl)ammonium) 7-anilino-4-hydroxy-3-(2-methoxy-5-methyl-4-(4-sulfonatophenylazo)phenylazo)naphthalene-2-sulfonate	406-910-8	—	Acute Tox. 4 * Aquatic Chronic 3	H302 H412	GHS07 Wng	H302 H412			

▼B

Indeksinumero	Kansainvälinen kemiallinen yksilöinti	EY-numero	CAS-numero	Luokitus		Merkinnät			Erityiset pitoisuusrajat, M-kertoimet	Huomautukset
				Vaaraluokka- ja kategoriakoodi(t)	Vaara- lausekekoodi(t)	Varoitusmerkki, huomiosanakoodi(t)	Vaaralausekekoodi(t)	Täydentävä(t) vaaralausekekoodit		
611-068-00-1	tetrasodium 4-amino-3,6-bis(5-[4-chloro-6-(2-hydroxyethylamino)-1,3,5-triazin-2-ylamino]-2-sulfonatophenylazo)-5-hydroxynaphthalene-2,7-disulfonate	400-690-7	85665-98-1	Aquatic Chronic 2	H411	GHS09	H411			
611-069-00-7	*N*,*N*-di-[poly(oxyethylene)-co-poly(oxypropylene)]-4-[(3,5-dicyano-4-methyl-2-thienyl)azo)]-3-methylaniline	413-380-1	—	Aquatic Chronic 2	H411	GHS09	H411			
611-070-00-2	reaction mass of: disodium (6-(4-anisidino)-3-sulfonato-2-(3,5-dinitro-2-oxidophenylazo)-1-naphtholato)(1-(5-chloro-2-oxidophenylazo)-2-naphtholato)chromate(1-); trisodium bis(5-(4-anisidino)-3-sulfonato-2-(3,5-dinitro-2-oxidophenylazo)-1-naphtholato)chromate(1-)	405-665-4	—	Skin Sens. 1 Aquatic Acute 1 Aquatic Chronic 1	H317 H400 H410	GHS07 GHS09 Wng	H317 H410			
611-071-00-8	tris(tetramethylammonium) 5-hydroxy-1-(4-sulphonatophenyl)-4-(4-sulphonatophenylazo)pyrazole-3-carboxylate	406-073-9	131013-81-5	Acute Tox. 3(*) Aquatic Chronic 3	H301 H412	GHS06 Dgr	H301 H412			
611-072-00-3	2,4-bis[2,2'-[2-(*N*,*N*-dimethylamino)ethyloxycarbonyl]phenylazo]-1,3-dihydroxybenzene, dihydrochloride	407-010-8	118208-02-9	Acute Tox. 4(*) Eye Dam. 1 Aquatic Chronic 2	H302 H318 H411	GHS05 GHS07 GHS09 Dgr	H302 H318 H411			

▼B

Indeksinumero	Kansainvälinen kemiallinen yksilöinti	EY-numero	CAS-numero	Luokitus		Merkinnät			Erityiset pitoisuusrajat, M-kertoimet	Huomautukset
				Vaaraluokka- ja kategoriakoodi(t)	Vaara- lausekekoodi(t)	Varoitusmerkki, huomiosanakoodi(t)	Vaaralausekekoodi(t)	Täydentävä(t) vaaralausekekoodit		
611-073-00-9	dimethyl 3,3'-(*N*-(4-(4-bromo-2,6-dicyanophenylazo)-3-hydroxyphenyl)imino)dipropionate	407-310-9	122630-55-1	Aquatic Chronic 4	H413	—	H413			
611-074-00-4	reaction mass of: sodium/potassium (3-(4-(5-(5-chloro-2,6-difluoropyrimidin-4-ylamino)-2-methoxy-3-sulfonatophenylazo)-2-oxidophenylazo)-2,5,7-trisulfonato-4-naphtholato)copper(II); sodium/potassium (3-(4-(5-(5-chloro-4,6-difluoropyrimidin-2-ylamino)-2-methoxy-3-sulfonatophenylazo)-2-oxidophenylazo)-2,5,7-trisulfonato-4-naphtholato)copper(II)	407-100-7	—	Skin Sens. 1	H317	GHS07 Wng	H317			
611-075-00-X	reaction mass of: tris(3,5,5-trimethylhexylammonium) 4-amino-3-(4-(4-(2-amino-4-hydroxyphenylazo)anilino)-3-sulfonatophenylazo)-5,6-dihydro-5-oxo-6-phenylhydrazononaphthalene-2,7-disulfonate; tris(3,5,5-trimethylhexylammonium) 4-amino-3-(4-(4-(4-amino-2-hydroxyphenylazo)anilino)-3-sulfonatophenylazo)-5,6-dihydro-5-oxo-6-phenylhydrazononaphthalene-2,7-disulfonate (2:1)	406-000-0	—	Eye Dam. 1 Aquatic Chronic 2	H318 H411	GHS05 GHS09 Dgr	H318 H411			

▼B

Indeksinumero	Kansainvälinen kemiallinen yksilöinti	EY-numero	CAS-numero	Luokitus		Merkinnät			Erityiset pitoisuusrajat, M-kertoimet	Huomautukset
				Vaaraluokka- ja kategoriakoodi(t)	Vaara- lausekekoodi(t)	Varoitusmerkki, huomiosanakoodi(t)	Vaaralausekekoodi(t)	Täydentävä(t) vaaralausekekoodit		
611-076-00-5	3-(2,6-dichloro-4-nitrophenylazo)-1-methyl-2-phenylindole	406-280-4	117584-16-4	Aquatic Acute 1 Aquatic Chronic 1	H400 H410	GHS09 Wng	H410			
611-077-00-0	dilithium disodium (5,5'-diamino-(μ-4,4'-dihydroxy-1:2-κ-2,*O*4,*O*4',-3,3'-[3,3'-dihydroxy-1:2-κ-2-*O*3,*O*3'-biphenyl-4,4'-ylenebisazo-1:2-(*N*3,*N*4-η:*N*3',*N*4'-η)]-dinaphthalene-2,7-disulfonato(8)))dicuprate(2-)	407-230-4	126637-70-5	Acute Tox. 4(*) Skin Sens. 1	H302 H317	GHS07 Wng	H302 H317			
611-078-00-6	(2,2'-(3,3'-dioxidobiphenyl-4,4'-diyldiazo)bis(6-(4-(3-(diethylamino)propylamino)-6-(3-(diethylammonio)propylamino)-1,3,5-triazin-2-ylamino)-3-sulfonato-1-naphtholato))dicopper(II) acetate lactate	407-240-9	159604-94-1	Skin Sens. 1 Aquatic Chronic 2	H317 H411	GHS07 GHS09 Wng	H317 H411			
611-079-00-1	disodium 7-[4-chloro-6-(*N*-ethyl-*o*-toluidino)-1,3,5-triazin-2-ylamino]-4-hydroxy-3-(4-methoxy-2-sulfonatophenylazo)-2-naphthalenesulfonate	410-390-8	147703-64-8	Eye Dam. 1	H318	GHS05 Dgr	H318			
611-080-00-7	sodium 3-(2-acetamido-4-(4-(2-hydroxybutoxy)phenylazo)phenylazo)benzenesulfonate	410-150-2	147703-65-9	Skin Sens. 1	H317	GHS07 Wng	H317			

▼B

Indeksinumero	Kansainvälinen kemiallinen yksilöinti	EY-numero	CAS-numero	Luokitus		Merkinnät			Erityiset pitoisuusrajat, M-kertoimet	Huomautukset
				Vaaraluokka- ja kategoriakoodi(t)	Vaara- lausekekoodi(t)	Varoitusmerkki, huomiosanakoodi(t)	Vaaralausekekoodi(t)	Täydentävä(t) vaaralausekekoodit		
611-081-00-2	tetrasodium [7-(2,5-dihydroxy-K*O*2-7-sulfonato-6-[4-(2,5,6-trichloro-pyrimidin-4-ylamino)phenylazo]-(*N*1,*N*7-*N*)-1-naphthylazo)-8-hydroxy-K*O*8-naphthalene-1,3,5-trisulfonato(6-)]cuprate(II)	411-470-5	141048-13-7	Skin Sens. 1 Aquatic Chronic 3	H317 H412	GHS07 Wng	H317 H412			
611-082-00-8	reaction mass of: pentasodium bis(1-(3(or 5)-(4-anilino-3-sulfonatophenylazo)-4-hydroxy-2-oxidophenylazo)-6-nitro-4-sulfonato-2-naphtholato)ferrate(1-); pentasodium [(1-(3-(4-anilino-3-sulfonatophenylazo)-4-hydroxy-2-oxidophenylazo)-6-nitro-4-sulfonato-2-naphtholato)-(5-(4-anilino-3-sulfonatophenylazo)-4-hydroxy-2-oxidophenylazo)-6-nitro-4-sulfonato-2-naphtholato]ferrate(1-)	407-570-3	—	Aquatic Chronic 2	H411	GHS09	H411			
611-083-00-3	reaction mass of: 2-[*N*-ethyl-4-[(5,6-dichlorobenzothiazol-2-yl)azo]-*m*-toludino]ethyl acetate; 2-[*N*-ethyl-4-[(6,7-dichlorobenzothiazol-2-yl)azo]-*m*-toludino]ethyl acetate (1:1)	411-560-4	—	STOT RE 1 Skin Sens. 1 Aquatic Chronic 2	H372(**) H317 H411	GHS08 GHS07 GHS09 Dgr	H372(**) H317 H411			

▼B

Indeksinumero	Kansainvälinen kemiallinen yksilöinti	EY-numero	CAS-numero	Luokitus		Merkinnät			Erityiset pitoisuusrajat, M-kertoimet	Huomautukset
				Vaaraluokka- ja kategoriakoodi(t)	Vaara- lausekekoodi(t)	Varoitusmerkki, huomiosanakoodi(t)	Vaaralausekekoodi(t)	Täydentävä(t) vaaralausekekoodit		
▼M1 —										
▼B 611-085-00-4	reaction mass of: 3-cyano-5-(2-cyano-4-nitro-phenylazo)-2-(2-hydroxy-ethylamino)-4-methyl-6-[3-(2-phenoxyethoxy)propylamino]pyridine; 3-cyano-5-(2-cyano-4-nitro-phenylazo)-6-(2-hydroxy-ethylamino)-4-methyl-2-[3-(2-phenoxy-ethoxy)propylamino]pyridine; 3-cyano-5-(2-cyano-4-nitro-phenylazo)-2-amino-4-methyl-6-[3-(3-hydroxypropoxy)propylamino]pyridine; 3-cyano-5-(2-cyano-4-nitro-phenylazo)-6-amino-4-methyl-2-[3-(3-methoxypropoxy)propylamino]pyridine	411-880-4	—	Skin Sens. 1 Aquatic Chronic 2	H317 H411	GHS07 GHS09 Wng	H317 H411			
611-086-00-X	monolithium 5-[[2,4-dihydroxy-5-[(2-hydroxy-3,5-dinitrophenyl)azo]phenyl]azo]-2-naphthalenesulfonate], iron complex, monohydrate	411-360-7	—	Aquatic Chronic 3	H412	—	H412			

▼B

Indeksinumero	Kansainvälinen kemiallinen yksilöinti	EY-numero	CAS-numero	Luokitus		Merkinnät			Erityiset pitoisuusrajat, M-kertoimet	Huomautukset
				Vaaraluokka- ja kategoriakoodi(t)	Vaara- lausekekoodi(t)	Varoitusmerkki, huomiosanakoodi(t)	Vaaralausekekoodi(t)	Täydentävä(t) vaaralausekekoodit		
611-087-00-5	reaction mass of: 3-((5-cyano-1,6-dihydro-1,4-dimethyl-2-hydroxyl-6-oxo-3-pyridinyl)azo)-benzoyloxy-2-phenoxyethane; 3-((5-cyano-1,6-dihydro-1,4-dimethyl-2-hydroxy-6-oxo-3-pyridinyl)azo)-benzoyloxy-2-ethyloxy-2-(ethylphenol)	411-710-9	—	Aquatic Chronic 4	H413	—	H413			
611-088-00-0	reaction mass of: trilithium 4-amino-3-((4-((4-((2-amino-4-hydroxyphenyl)azo)phenyl)amino)-3-sulfophenyl)azo)-5-hydroxy-6-(phenylazo)naphthalene-2,7-disulfonate; trilithium 4-amino-3-((4-((4-((4-amino-2-hydroxyphenyl)azo)phenyl)amino)-3-sulfophenyl)azo)-5-hydroxy-6-(phenylazo)naphthalene-2,7-disulfonate	411-890-9	—	Acute Tox. 4(*) Eye Dam. 1 Aquatic Chronic 3	H302 H318 H412	GHS05 GHS07 Dgr	H302 H318 H412			
611-089-00-6	2-((4-(ethyl-(2-hydroxyethyl)amino)-2-methylphenyl)azo)-6-methoxy-3-methylbenzothiazolium methylsulfate	411-100-2	136213-73-5	STOT RE 2(*) Skin Sens. 1 Aquatic Acute 1 Aquatic Chronic 1	H373(**) H317 H400 H410	GHS08 GHS07 GHS09 Wng	H373(**) H317 H410			
611-090-00-1	2,5-dibutoxy-4-(morpholin-4-yl)benzenediazonium 4-methylbenzenesulfonate	413-290-2	93672-52-7	Self-react. C Acute Tox. 4(*) Eye Dam. 1 Skin Sens. 1 Aquatic Chronic 3	H242 H302 H318 H317 H412	GHS02 GHS05 GHS07 Dgr	H242 H302 H318 H317 H412			T

▼B

Indeksinumero	Kansainvälinen kemiallinen yksilöinti	EY-numero	CAS-numero	Luokitus		Merkinnät			Erityiset pitoisuusrajat, M-kertoimet	Huomautukset
				Vaaraluokka- ja kategoriakoodi(t)	Vaara- lausekekoodi(t)	Varoitusmerkki, huomiosanakoodi(t)	Vaaralausekekoodi(t)	Täydentävä(t) vaaralausekekoodit		
611-091-00-7	sodium (1,0-1,95)/lithium (0,05-1) 5-((5-((5-chloro-6-fluoro-pyrimidin-4-yl)amino)-2-sulfonatophenyl)azo)-1,2-dihydro-6-hydroxy-1,4-dimethyl-2-oxo-3-pyridinemethylsulfonate	413-470-0	134595-59-8	Skin Sens. 1	H317	GHS07 Wng	H317			
611-092-00-2	*tert*-(dodecyl/tetradecyl)-ammonium bis(3-(4-((5-(1,1-dimethylpropyl)-2-hydroxy-3-nitrophenyl)azo)-3-methyl-5-hydroxy-(1*H*)pyrazol-1-yl)benzenesulfonamidato)chromate	413-210-6	—	Aquatic Chronic 2	H411	GHS09	H411			
611-093-00-8	sodium 2-(4-(4-fluoro-6-(2-sulfo-ethylamino)-[1,3,5]triazin-2-ylamino)-2-ureido-phenylazo)-5-(4-sulfophenylazo)benzene-1-sulfonate	410-770-3	146177-84-6	Skin Sens. 1	H317	GHS07 Wng	H317			
611-094-00-3	reaction mass of: 2-[2-acetylamino-4-[*N*,*N*-bis[2-ethoxy-carbonyloxy)ethyl]amino]phenylazo]-5,6-dichloro-1,3-benzothiazole; 2-[2-acetylamino-4-[*N*,*N*-bis[2-ethoxy-carbonyloxy)ethyl]amino]phenylazo]-6,7-dichloro-1,3-benzotriazole (1:1)	411-600-0	143145-93-1	Aquatic Chronic 4	H413	—	H413			

▼B

Indeksinumero	Kansainvälinen kemiallinen yksilöinti	EY-numero	CAS-numero	Luokitus		Merkinnät			Erityiset pitoisuusrajat, M-kertoimet	Huomautukset
				Vaaraluokka- ja kategoriakoodi(t)	Vaara- lausekekoodi(t)	Varoitusmerkki, huomiosanakoodi(t)	Vaaralausekekoodi(t)	Täydentävä(t) vaaralausekekoodit		
611-095-00-9	hexasodium 1,1'-[(1-amino-8-hydroxy-3,6-disulfonate-2,7-naphthalenediyl)bis(azo(4-sulfonate-1,3-phenyl)imino[6-[(4-chloro-3-sulfonatophenyl)amino]-1,3,5-triazin-2,4-diyl]]]bis[3-carboxypyridinium] dihydroxide	412-240-7	89797-03-5	Aquatic Chronic 2	H411	GHS09	H411			
611-096-00-4	methyl *N*-[3-acetylamino)-4-(2-cyano-4-nitrophenylazo)phenyl]-*N*-[(1-methoxy)acetyl]glycinate	413-040-2	149850-30-6	Skin Sens. 1	H317	GHS07 Wng	H317			
611-097-00-X	reaction mass of iron complexes of: 1,3-dihydroxy-4-[(5-phenylaminosulfonyl)-2-hydroxyphenylazo]-*n*-(5-amino-sulfonyl-2-hydroxyphenylazo)benzene and: 1,3-dihydroxy-4-[(5-phenylaminosulfonyl)-2-hydroxyphenylazo]-*n*-[4-(4-nitro-2-sulfophenylamino)phenylazo]benzene (*n*=2,5,6)	414-150-3	—	Skin Sens. 1 Aquatic Chronic 2	H317 H411	GHS07 GHS09 Wng	H317 H411			
611-098-00-5	tetrakis(tetramethylammonium)3,3'-(6-(2-hydroxyethylamino)1,3,5-triazine-2,4-diylbisimino(2-methyl-4,1-phenyleneazo))bisnaphthalene-1,5-disulfonate	405-950-3	131013-83-7	Acute Tox. 3(*) Aquatic Chronic 3	H301 H412	GHS06 Dgr	H301 H412			

▼B

Indeksinumero	Kansainvälinen kemiallinen yksilöinti	EY-numero	CAS-numero	Luokitus		Merkinnät			Erityiset pitoisuusrajat, M-kertoimet	Huomautukset
				Vaaraluokka- ja kategoriakoodi(t)	Vaara- lausekekoodi(t)	Varoitusmerkki, huomiosanakoodi(t)	Vaaralausekekoodi(t)	Täydentävä(t) vaaralausekekoodit		
611-099-00-0	(methylenebis(4,1-phenylenazo(1-(3-(dimethylamino)propyl)-1,2-dihydro-6-hydroxy-4-methyl-2-oxopyridine-5,3-diyl)))-1,1'-dipyridinium dichloride dihydrochloride	401-500-5	118658-99-4	Carc. 1B Aquatic Chronic 2	H350 H411	GHS08 GHS09 Dgr	H350 H411			
611-100-00-4	potassium sodium 3,3'-(3(or4)-methyl-1,2-phenylenebis(imino(6-chloro)-1,3,5-triazine-4,2-diylimino(2-acetamido-5-methoxy)-4,1-phenylenazo)dinaphthalene-1,5-disulfonate	403-810-6	140876-13-7	Eye Dam. 1	H318	GHS05 Dgr	H318			
611-101-00-X	2'-(4-chloro-3-cyano-5-formyl-2-thienyl)azo-5'-diethylaminoacetanilide	405-200-5	104366-25-8	Skin Sens. 1	H317	GHS07 Wng	H317			
▼M1 611-102-00-5	reaction product of: C.I. Leuco Sulfur Black 1 and reaction mass of: disodium-4-{4-[8-amino-1-hydroxy-7-(4-sulfamoylphenylazo)-3,6-disulfonato-2-naphthylazo]phenylsulfonylamino}benzendiazoniumchlorid; disodium-4-{4-[2,6-dihydroxy-3-(8-hydroxy-3,6-disulfonato-1-naphthylazo)phenylazo]phenylsulfonylamino}benzen-diazoniumchlorid	424-500-7	—	Aquatic Chronic 3	H412	—	H412			

▼B

Indeksinumero	Kansainvälinen kemiallinen yksilöinti	EY-numero	CAS-numero	Luokitus		Merkinnät			Erityiset pitoisuusrajat, M-kertoimet	Huomautukset
				Vaaraluokka- ja kategoriakoodi(t)	Vaara- lausekekoodi(t)	Varoitusmerkki, huomiosanakoodi(t)	Vaaralausekekoodi(t)	Täydentävä(t) vaaralausekekoodit		
611-103-00-0	trisodium (1-(3-carboxylato-2-oxido-5-sulfonatophenylazo)-5-hydroxy-7-sulfonatonaphthalen-2-amido)nickel(II)	407-110-1	—	Eye Dam. 1 Skin Sens. 1 Aquatic Chronic 2	H318 H317 H411	GHS05 GHS07 GHS09 Dgr	H318 H317 H411			

611-104-00-6	reaction mass of: trisodium (2,4(or 2,6 or 4,6)-bis(3,5-dinitro-2-oxidophenylazo)-5-hydroxyphenolato)(2(or 4or 6)-(3,5-dinitro-2-oxidophenylazo)-5-hydroxy-4(or 2or 6)-(4-(4-nitro-2-sulfonatoanilino)phenylazo)phenolato)ferrate(1-);
	trisodium bis(2,4(or 2,6 or 4,6)-bis(3,5-dinitro-2-oxidophenylazo)-5-hydroxyphenolato)ferrate(1-);
	trisodium (2,4(or 2,6 or 4,6)-bis(3,5-dinitro-2-oxidophenylazo)-5-hydroxyphenolato)(2(or 4 or 6)-(3,5-dinitro-2-oxidophenylazo)-5-hydroxy-4(or 2 or 6)-(4-nitro-2-sulfonatophenylazo)phenolato)ferrate(1-);
	trisodium (2,4(or 2,6 or 4,6)-bis(3,5-dinitro-2-oxidophenylazo)-5-hydroxyphenolato)(2(or 4 or 6)-(3,5-dinitro-2-oxidophenylazo)-5-hydroxy-4(or 2 or 6)-(3-sulfonatophenylazo)phenolato)ferrate(1-);
	disodium 3,3'-(2,4-dihydroxy-1,3(or 1,5 or 3,5)-phenylenediazo)dibenzenesulfonate
		406-870-1	—	Skin Sens. 1
				Aquatic Chronic 2
					H317
					H411
						GHS07
						GHS09
						Wng
							H317
							H411			

▼B

Indeksinumero	Kansainvälinen kemiallinen yksilöinti	EY-numero	CAS-numero	Luokitus		Merkinnät			Erityiset pitoisuusrajat, M-kertoimet	Huomautukset
				Vaaraluokka- ja kategoriakoodi(t)	Vaara- lausekekoodi(t)	Varoitusmerkki, huomiosanakoodi(t)	Vaaralausekekoodi(t)	Täydentävä(t) vaaralausekekoodit		
611-105-00-1	sodium 4-(4-chloro-6-(*N*-ethylanilino)-1,3,5-triazin-2-ylamino)-2-(1-(2-chlorophenyl)-5-hydroxy-3-methyl-1*H*-pyrazol-4-ylazo)benzenesulfonate	407-800-2	136213-75-7	Skin Sens. 1 Aquatic Chronic 2	H317 H411	GHS07 GHS09 Wng	H317 H411			
611-106-00-7	hexasodium 4,4'-dihydroxy-3,3'-bis[2-sulfonato-4-(4-sulfonatophenylazo)phenylazo]-7,7'[*p*-phenylenebis[imino(6-chloro-1,3,5-triazine-4,2-diyl)imino]]dinaphthalene-2-sulfonate	410-180-6	157627-99-1	Eye Dam. 1	H318	GHS05 Dgr	H318			
611-107-00-2	potassium sodium 4-(4-chloro-6-(3,6-disulfonato-7-(5,8-disulfonato-naphthalen-2-ylazo)-8-hydroxy-naphthalen-1-ylamino)-1,3,5-triazin-2-ylamino)-5-hydroxy-6-(4-(2-sulfatoethanesulfonyl)-phenylazo)-naphthalene-1,7-disulfonate	412-490-7	—	Skin Sens. 1	H317	GHS07 Wng	H317			
611-108-00-8	disodium 5-((4-((4-chloro-3-sulfonatophenyl)azo)-1-naphthyl)azo)-8-(phenylamino)-1-naphthalenesulfonate	413-600-6	6527-62-4	Aquatic Chronic 3	H412	—	H412			
611-109-00-3	reaction products of: copper(II) sulfate and tetrasodium 2,4-bis[6-(2-methoxy-5-sulfonatophenylazo)-5-hydroxy-7-sulfonato-2-naphthylamino]-6-(2-hydroxyethylamino)-1,3,5-triazine (2:1)	407-710-3	—	Aquatic Chronic 2	H411	GHS09	H411			

▼B

Indeksinumero	Kansainvälinen kemiallinen yksilöinti	EY-numero	CAS-numero	Luokitus		Merkinnät			Erityiset pitoisuusrajat, M-kertoimet	Huomautukset
				Vaaraluokka- ja kategoriakoodi(t)	Vaara- lausekekoodi(t)	Varoitusmerkki, huomiosanakoodi(t)	Vaaralausekekoodi(t)	Täydentävä(t) vaaralausekekoodit		
611-110-00-9	tetra-sodium/lithium 4,4'-bis-(8-amino-3,6-disulfonato-1-naphthol-2-ylazo)-3-methylazobenzene	408-210-8	124605-82-9	Skin Sens. 1 Aquatic Chronic 2	H317 H411	GHS07 GHS09 Wng	H317 H411			
611-111-00-4	disodium 2-[[4-(2-chloroethylsulfonyl)phenyl]-[(2-hydroxy-5-sulfo-3-[3-[2-(2-(sulfooxy)ethylsulfonyl)ethylazo]-4-sulfobenzoato(3-)cuprate(1-)	414-230-8	—	Skin Sens. 1	H317	GHS07 Wng	H317			
611-112-00-X	tetrasodium 4-hydroxy-5-[4-[3-(2-sulfatoethanesulfonyl)phenylamino]-6-morpholin-4-yl-1,3,5-triazin-2-ylamino]-3-(1-sulfonatonaphthalen-2-ylazo)naphthalene-2,7-disulfonate	413-070-6	—	Skin Sens. 1	H317	GHS07 Wng	H317			
611-113-00-5	lithium sodium (2-(((5-((2,5-dichlorophenyl)azo)-2-hydroxyphenyl)methylene)amino)benzoato(2-))(2-((4,5-dihydro-3-methyl-5-oxo-1-phenyl-1*H*-pyrazol-4-yl)azo)-5-sulfobenzoato(3-))chromate(2-)	414-280-0	149626-00-6	Aquatic Chronic 2	H411	GHS09	H411			
611-114-00-0	lithium sodium (4-((5-chloro-2-hydroxyphenyl)azo)-2,4-dihydro-5-methyl-3*H*-pyrazol-3-onato(2-))(3-((4,5-dihydro-3-methyl-1-(4-methylphenyl)-5-oxo-1*H*-pyrazol-4-yl)azo)-4-hydroxy-5-nitrobenzenesulfonato(3-))chromate(2-)	414-250-7	149564-66-9	Acute Tox. 4(*) Eye Dam. 1 Aquatic Chronic 3	H302 H318 H412	GHS05 GHS07 Dgr	H302 H318 H412			

▼B

Indeksinumero	Kansainvälinen kemiallinen yksilöinti	EY-numero	CAS-numero	Luokitus		Merkinnät			Erityiset pitoisuusrajat, M-kertoimet	Huomautukset
				Vaaraluokka- ja kategoriakoodi(t)	Vaara- lausekekoodi(t)	Varoitusmerkki, huomiosanakoodi(t)	Vaaralausekekoodi(t)	Täydentävä(t) vaaralausekekoodit		
611-115-00-6	trilithium bis(4-((4-(diethylamino)-2-hydroxyphenyl)azo)-3-hydroxy-1-naphthalenesulfonato(3-))chromate(3-)	414-290-5	149564-65-8	Acute Tox. 4(*) Aquatic Chronic 3	H302 H412	GHS07 Wng	H302 H412			
611-116-00-1	reaction mass of: trisodium 5-{4-chloro-6-[2-(2,6-dichloro-5-cyanopyrimidin-4-ylamino)-propylamino]-1,3,5-triazin-2-ylamino}-4-hydroxy-3-(1-sulfonatonaphthalene-2-ylazo)-naphthalene-2,7-disulfonate; trisodium 5-{4-chloro-6-[2-(2,6-dichloro-5-cyanopyrimidin-4-ylamino)-1-methyl-ethylamino]-1,3,5-triazin-2-ylamino}-4-hydroxy-3-(1-sulfonatonaphthalene-2-ylazo)-naphthalene-2,7-disulfonate; trisodium 5-{4-chloro-6-[2-(4,6-dichloro-5-cyanopyrimidin-2-ylamino)-propylamino]-1,3,5-triazin-2-ylamino}-4-hydroxy-3-(1-sulfonatonaphthalen-2-ylazo)-naphthalene-2,7-disulfonate; trisodium 5-{4-chloro-6-[2-(4,6-dichloro-5-cyanopyrimidin-2-ylamino)-1-methyl-ethylamino]-1,3,5-triazin-2-ylamino}-4-hydroxy-3-(1-sulfonatonaphthalen-2-ylazo)-naphthalene-2,7-disulfonate	414-620-8	—	Eye Dam. 1 Skin Sens. 1	H318 H317	GHS05 GHS07 Dgr	H318 H317			

▼B

Indeksinumero	Kansainvälinen kemiallinen yksilöinti	EY-numero	CAS-numero	Luokitus		Merkinnät			Erityiset pitoisuusrajat, M-kertoimet	Huomautukset
				Vaaraluokka- ja kategoriakoodi(t)	Vaara- lausekekoodi(t)	Varoitusmerkki, huomiosanakoodi(t)	Vaaralausekekoodi(t)	Täydentävä(t) vaaralausekekoodit		
611-117-00-7	1,3-bis{6-fluoro-4-[1,5-disulfo-4-(3-aminocarbonyl-1-ethyl-6-hydroxy-4-methyl-pyrid-2-on-5-ylazo)-phenyl-2-ylamino]-1,3,5-triazin-2-ylamino}propane lithium-, sodium salt	415-100-3	149850-29-3	Skin Sens. 1	H317	GHS07 Wng	H317			
611-118-00-2	sodium 1,2-bis[4-[4-{4-(4-sulfophenylazo)-2-sulfophenylazo}-2-ureido-phenyl-amino]-6-fluoro-1,3,5-triazin-2-ylamino]-propane, sodium salt	413-990-8		Skin Sens. 1	H317	GHS07 Wng	H317			
611-119-00-8	tetrasodium 4-[4-chloro-6-(4-methyl-2-sulfophenylamino)-1,3,5-triazin-2-ylamino]-6-(4,5-dimethyl-2-sulfophenylazo)-5-hydroxynaphthalene-2,7-disulfonate	415-400-4	148878-22-2	Eye Dam. 1 Skin Sens. 1	H318 H317	GHS05 GHS07 Dgr	H318 H317			
611-120-00-3	5-{4-[5-amino-2-[4-(2-sulfoxyethylsulfonyl)phenylazo]-4-sulfo-phenylamino]-6-chloro-1,3,5-triazin-2-ylamino}-4-hydroxy-3-(1-sulfo-naphthalen-2-ylazo)-naphthalene-2,7-disulfonicacid sodium salt	418-340-7	157707-94-3	Eye Dam. 1 Aquatic Chronic 3	H318 H412	GHS05 Dgr	H318 H412			

▼B

Indeksinumero	Kansainvälinen kemiallinen yksilöinti	EY-numero	CAS-numero	Luokitus		Merkinnät			Erityiset pitoisuusrajat, M-kertoimet	Huomautukset
				Vaaraluokka- ja kategoriakoodi(t)	Vaara- lausekekoodi(t)	Varoitusmerkki, huomiosanakoodi(t)	Vaaralausekekoodi(t)	Täydentävä(t) vaaralausekekoodit		
611-121-00-9	main component 6 (isomer): asym. 1:2 Cr(III)-complex of: A: 3-hydroxy-4-(2-hydroxy-naphthalene-1-ylazo)naphthalene-1-sulfonic acid, Na-salt and B: 1-[2-hydroxy-5-(4-methoxy-phenylazo)phenylazo]naphthalene-2-ol; main component 8 (isomer): asym. 1:2 Cr-complex of: A: 3-hydroxy-4-(2-hydroxy-naphthalene-1-ylazo)-naphthalene-1-sulfonic acid, Na-salt and B: 1-[2-hydroxy-5-(4-methoxy-phenylazo)-phenylazo]-naphthalene-2-ol	417-280-9	30785-74-1	Eye Dam. 1 Aquatic Acute 1 Aquatic Chronic 1	H318 H400 H410	GHS05 GHS09 Dgr	H318 H410			
611-122-00-4	hexasodium (di[*N*-(3-(4-[5-(5-amino-3-methyl-1-phenylpyrazol-4-yl-azo)-2,4-disulfo-anilino]-6-chloro-1,3,5-triazin-2-ylamino)phenyl)-sulfamoyl](di-sulfo)-phthalocyaninato)nickel	417-250-5	151436-99-6	Eye Dam. 1 Skin Sens. 1	H318 H317	GHS05 GHS07 Dgr	H318 H317			
611-123-00-X	3-(2,4-bis(4-((5-(4,6-bis(2-aminopropylamino)-1,3,5-triazin-2-ylamino)-4-hydroxy-2,7-disulfonaphthalen-3-yl)azo)phenylamino)-1,3,5-triazin-6-ylamino)propyldiethylammonium lactate	424-310-4	178452-66-9	Eye Dam. 1	H318	GHS05 Dgr	H318			

▼B

Indeksinumero	Kansainvälinen kemiallinen yksilöinti	EY-numero	CAS-numero	Luokitus		Merkinnät			Erityiset pitoisuusrajat, M-kertoimet	Huomautukset
				Vaaraluokka- ja kategoriakoodi(t)	Vaara- lausekekoodi(t)	Varoitusmerkki, huomiosanakoodi(t)	Vaaralausekekoodi(t)	Täydentävä(t) vaaralausekekoodit		
611-124-00-5	reaction mass of: pentasodium 5-amino-3-(5-{4-chloro-6-[4-(2-sulfoxyethoxysulfonato)phenylamino]-1,3,5-triazin-2-ylamino}-2-sulfonatophenylazo)-6-[5-(2,3-dibromopropionylamino)-2-sulfonatophenylazo]-4-hydroxynaphthalene-2,7-disulfonate; pentasodium 5-amino-6-[5-(2-bromoacryloylamino)-2-sulfonatophenylazo]-3-(5-{4-chloro-6-[4-(2-sulfoxyethoxysulfonato)phenylamino]-1,3,5-triazin-2-ylamino}-2-sulfonatophenylazo)-4-hydroxynaphthalene-2,7-disulfonate; tetrasodium 5-amino-3-[5-{4-chloro-6-[4-(vinylsulfonyl)phenylamino]-1,3,5-triazin-2-ylamino}-2-sulfonatophenylazo]-6-[5-(2,3-dibromopropionylamino)-2-sulfonatophenylazo]-4-hydroxynaphthalene-2,7-disulfonate	424-320-9		Eye Dam. 1 Aquatic Chronic 2	H318 H411	GHS05 GHS09 Dgr	H318 H411			
611-125-00-0	reaction mass of: Disodium 6-[3-carboxy-4,5-dihydro-5-oxo-4-sulfonatophenyl)pyrazolin-4-yl-azo]-3-[2-oxido-4-(ethensulfonyl)-5-methoxyphenylazo]-4-oxidonaphthalene-2-sulfonate copper (II) complex;	423-940-7	—	Eye Dam. 1 Aquatic Chronic 2	H318 H411	GHS05 GHS09 Dgr	H318 H411			

▼B

Indeksinumero	Kansainvälinen kemiallinen yksilöinti	EY-numero	CAS-numero	Luokitus		Merkinnät			Erityiset pitoisuusrajat, M-kertoimet	Huomautukset
				Vaaraluokka- ja kategoriakoodi(t)	Vaara- lausekekoodi(t)	Varoitusmerkki, huomiosanakoodi(t)	Vaaralausekekoodi(t)	Täydentävä(t) vaaralausekekoodit		
	Disodium 6-[3-carboxy-4,5-dihydro-5-oxo-4-sulfonatophenyl)pyrazolin-4-yl-azo]-3-[2-oxido-4-(2-hydroxyethylsulfonyl)-5-methoxyphenylazo]-4-oxidonaphthalene-2-sulfonate copper (II) complex									
611-126-00-6	2,6-bis-(2-(4-(4-amino-phenylamino)-phenylazo)-1,3-dimethyl-3*H*-imidazolium)-4-dimethylamino-1,3,5-triazine, dichloride	424-120-1	174514-06-8	Eye Dam. 1 Aquatic Acute 1 Aquatic Chronic 1	H318 H400 H410	GHS05 GHS09 Dgr	H318 H410			
611-127-00-1	pentasodium 4-amino-6-(5-(4-(2-ethyl-phenylamino)-6-(2-sulfatoethanesulfonyl)-1,3,5-triazin-2-ylamino)-2-sulfonatophenylazo)-5-hydroxy-3-(4-(2-sulfatoethanesulfonyl)phenylazo)naphthalene-2,7-disulfonate	423-790-2	—	Eye Dam. 1 Skin Sens. 1 Aquatic Chronic 3	H318 H317 H412	GHS05 GHS07 Dgr	H318 H317 H412			G
611-128-00-7	*N*,*N*'-bis{6-chloro-4-[6-(4-vinylsulfonylphenylazo)-2,7-disulfonicacid-5-hydroxynapht-4-ylamino]-1,3,5-triazin-2-yl}-*N*-(2-hydroxyethyl)ethane-1,2-diamine, sodium salt	419-500-9	171599-85-2	Eye Dam. 1 Skin Sens. 1	H318 H317	GHS05 GHS07 Dgr	H318 H317			

▼B

Indeksinumero	Kansainvälinen kemiallinen yksilöinti	EY-numero	CAS-numero	Luokitus		Merkinnät			Erityiset pitoisuusrajat, M-kertoimet	Huomautukset
				Vaaraluokka- ja kategoriakoodi(t)	Vaara- lausekekoodi(t)	Varoitusmerkki, huomiosanakoodi(t)	Vaaralausekekoodi(t)	Täydentävä(t) vaaralausekekoodit		
611-129-00-2	reaction mass of: 5-[(4-[(7-amino-1-hydroxy-3-sulfo-2-naphthyl)azo]-2,5-diethoxyphenyl)azo]-2-[(3-phosphonophenyl)azo]benzoic acid; 5-[(4-[(7-amino-1-hydroxy-3-sulfo-2-naphthyl)azo]-2,5-diethoxyphenyl)azo]-3-[(3-phosphonophenyl)azo]benzoic acid	418-230-9	163879-69-4	Expl. 1.3 (**)(**) Repr. 2 STOT RE 2(*) Skin Sens. 1 Aquatic Chronic 2	H203 H361f(***) H373(**) H317 H411	GHS01 GHS08 GHS07 GHS09 Dgr	H203 H361f(***) H373(**) H317 H411			
▼M1										
611-130-00-8	tetra-ammonium 2-[6-[7-(2-carboxylato-phenylazo)-8-hydroxy-3,6-disulfonato-1-naphthylamino]-4-hydroxy-1,3,5-triazin-2-ylamino]benzoate	418-520-5	183130-96-3	Eye Irrit. 2 Aquatic Chronic 3	H319 H412	GHS07 Wng	H319 H412			
▼B										
611-131-00-3	2-[2-hydroxy-3-(2-chlorophenyl)carbamoyl-1-naphthylazo]-7-[2-hydroxy-3-(3-methylphenyl)carbamoyl-1-naphthylazo]fluoren-9-one	420-580-2	151798-26-4	Repr. 1B Aquatic Chronic 4	H360D(***) H413	GHS08 Dgr	H360D(***) H413			
611-132-00-9	pentasodium bis{7-[4-(1-butyl-5-cyano-1,2-dihydro-2-hydroxy-4-methyl-6-oxo-3-pyridylazo)phenylsulfonylamino]-5'-nitro-3,3'-disulfonatonaphthalene-2-azobenzene-1,2'-diolato} chromate (III)	419-210-2	178452-71-6	Eye Dam. 1 Aquatic Chronic 3	H318 H412	GHS05 Dgr	H318 H412			

▼B

Indeksinumero	Kansainvälinen kemiallinen yksilöinti	EY-numero	CAS-numero	Luokitus		Merkinnät			Erityiset pitoisuusrajat, M-kertoimet	Huomautukset
				Vaaraluokka- ja kategoriakoodi(t)	Vaara- lausekekoodi(t)	Varoitusmerkki, huomiosanakoodi(t)	Vaaralausekekoodi(t)	Täydentävä(t) vaaralausekekoodit		
611-133-00-4	Product by process iron complex of azo dyestuffs obtained by coupling a mixture of diazotized 2-amino-1-hydroxybenzene-4-sulfanilide and 2-amino-1-hydroxybenzene-4-sulfonamide with resorcin, the obtained mixture being subsequently submitted to a second coupling reaction with a mixture of diazotized 3-aminobenzene-1-sulfonic acid (metanilic acid) and 4'-amino-4-nitro-1,1'-diphenylamine-2-sulfonic acid and metallization with ferric chloride, sodium salt	419-260-5	—	Eye Dam. 1 Aquatic Chronic 2	H318 H411	GHS05 GHS09 Dgr	H318 H411			
611-134-00-X	trisodium 2-{α[2-hydroxy-3-[4-chloro-6-[4-(2,3-dibromopropionylamino)-2-sulfonatophenylamino]-1,3,5-triazin-2-ylamino]-5-sulfonatophenylazo]-benzylidenehydrazino}-4-sulfonatobenzoate, copper complex	423-770-3	—	Eye Dam. 1 Aquatic Chronic 2	H318 H411	GHS05 GHS09 Dgr	H318 H411			
611-135-00-5	reaction product of: 2-[[4-amino-2-ureidophenylazo]-5-[(2-(sulfooxy)ethyl)sulfonyl]]benzenesulfonic acid with 2,4,6-trifluoropyrimidine and partial hydrolysis to the corresponding vinylsulfonyl derivative,mixed potassium/sodium salt	424-250-9	—	Eye Dam. 1 Aquatic Chronic 3	H318 H412	GHS05 Dgr	H318 H412			

▼B

Indeksinumero	Kansainvälinen kemiallinen yksilöinti	EY-numero	CAS-numero	Luokitus		Merkinnät			Erityiset pitoisuusrajat, M-kertoimet	Huomautukset
				Vaaraluokka- ja kategoriakoodi(t)	Vaara- lausekekoodi(t)	Varoitusmerkki, huomiosanakoodi(t)	Vaaralausekekoodi(t)	Täydentävä(t) vaaralausekekoodit		
611-136-00-0	2-{4-(2-ammoniopropylamino)-6-[4-hydroxy-3-(5-methyl-2-methoxy-4-sulfamoylphenylazo)-2-sulfonatonaphth-7-ylamino]-1,3,5-triazin-2-ylamino}-2-aminopropyl formate	424-260-3	—	Repr. 2 Eye Dam. 1 Aquatic Chronic 2	H361f(***) H318 H411	GHS05 GHS08 GHS09 Dgr	H361f(***) H318 H411			
611-137-00-6	6-*tert*-butyl-7-chloro-3-tridecyl-7,7a-dihydro-1*H*-pyrazolo[5,1-c]-1,2,4-triazole	419-870-1	159038-16-1	Aquatic Chronic 4	H413	—	H413			
611-138-00-1	2-(4-aminophenyl)-6-*tert*-butyl-1*H*-pyrazolo[1,5-b][1,2,4]triazole	415-910-7	152828-25-6	Skin Sens. 1 Aquatic Chronic 2	H317 H411	GHS07 GHS09 Wng	H317 H411			
▼M1 611-139-00-7	reaction product of: C.I. Leuco Sulfur Black 1 with (3-chloro-2-hydroxypropyl)trimethylammonium chloride	424-510-1	—	Eye Dam. 1 Aquatic Chronic 2	H318 H411	GHS05 GHS09 Dgr	H318 H411			
▼B 611-140-00-2	azafenidin (ISO); 2-(2,4-dichloro-5-prop-2-ynyloxyphenyl)-5,6,7,8-tetrahydro-1,2,4-triazolo[4,3-a]pyridin-3(2*H*)-one	—	68049-83-2	Repr. 1B STOT RE 2(*) Aquatic Acute 1 Aquatic Chronic 1	H360Df H373(**) H400 H410	GHS08 GHS09 Dgr	H360Df H373(**) H410		M=1000	
▼M1 611-141-00-8	5-(4-[4-[4-(3,5-dicarboxy-phenyl-azo)phenylamino]-6-morpholin-4-yl-1,3,5-triazin-2-ylamino]phenylazo)isophthalic acid, mixed monosodium and diammonium salt	414-410-6	—	Eye Dam. 1 Skin Sens. 1	H318 H317	GHS05 GHS07 Dgr	H318 H317			

▼M1

Indeksinumero	Kansainvälinen kemiallinen yksilöinti	EY-numero	CAS-numero	Luokitus		Merkinnät			Erityiset pitoisuusrajat, M-kertoimet	Huomautukset
				Vaaraluokka- ja kategoriakoodi(t)	Vaara- lausekekoodi(t)	Varoitusmerkki, huomiosanakoodi(t)	Vaaralausekekoodi(t)	Täydentävä(t) vaaralausekekoodit		
611-142-00-3	product-by-process definition polyazodyestuff obtained by coupling 4-[4-(1-amino-8-hydroxy-3,6-disulfo-2-naphthylazo)phenylsulfonylamino]benzenediazonium with reaction mass of 4-carboxybenzenediazonium and diphenylamine-3-sulfo-4,4'-bisdiazonium, and further coupling of the obtained compounds with reaction mass of naphth-2-ol and 3-aminophenol, sodium salts; sodium chloride	425-740-5	—	Eye Dam. 1 Aquatic Chronic 3	H318 H412	GHS05 Dgr	H318 H412			
611-143-00-9	reaction mass of: trisodium 2-(2-[α-(2-carboxylato-κ-*O*-4-sulfonatophenylazo)benzylidene]hydrazino-κ-*N*')-6-(2,6-difluoropyrimidin-4-ylamino)-4-sulfonatophenolatocuprate (II); trisodium 2-(2-[α-(2-carboxylato-κ-*O*-4-sulfonatophenylazo)benzylidene]hydrazino-κ-*N*')-6-(4,6-difluoropyrimidin-2-ylamino)-4-sulfonatophenolatocuprate (II)	428-260-4	—	Eye Dam. 1	H318	GHS05 Dgr	H318			

▼M1

Indeksinumero	Kansainvälinen kemiallinen yksilöinti	EY-numero	CAS-numero	Luokitus		Merkinnät			Erityiset pitoisuusrajat, M-kertoimet	Huomautukset
				Vaaraluokka- ja kategoriakoodi(t)	Vaara- lausekekoodi(t)	Varoitusmerkki, huomiosanakoodi(t)	Vaaralausekekoodi(t)	Täydentävä(t) vaaralausekekoodit		
611-144-00-4	reaction mass of: 7-amino-3,8-bis-[4-(2-sulfoxyethylsulfonyl)phenylazo]-4-hydroxynaphthalene-2-sulfonic acid, Na/K salt; 7-amino-3-[4-(2-sulfoxyethylsulfonyl)phenylazo]-4-hydroxy-8-[4-(2-sulfoxyethylsulfonyl)-2-sulfophenylazo]naphthalene-2-sulfonic acid, Na/K salt; 7-amino-8-[4-(2-sulfoxyethylsulfonyl)-phenylazo]-4-hydroxy-3-[4-(2-sulfoxyethylsulfonyl)-2-sulfophenylazo]naphthalene-2-sulfonic acid, Na/K salt; 7-amino-3,8-bis-[4-(2-sulfoxyethylsulfonyl)-2-sulfophenylazo]-4-hydroxynaphthalene-2-sulfonic acid, Na/K salt	429-070-4	214362-06-8	Eye Dam. 1	H318	GHS05 Dgr	H318				
611-145-00-X	reaction mass of: tetrasodium 3-(1,5-disulfonatonaphthalene-2-ylazo)-4-hydroxy-7-{4-chloro-6-[4-(2-sulfoxyethylsulfonyl)phenylamino]-1,3,5-triazine-2-ylamino}naphthalene-2-sulfonate; 3-(2,5-disulfophenylazo)-4-hydroxy-7-{4-chloro-6-[4-(2-sulfoxyethylsulfonyl)phenylamino]-1,3,5-triazine-2-ylamino}naphthalene-2-sulfonic acid, sodium salt	429-440-5	—	Eye Dam. 1	H318	GHS05 Dgr	H318				

▼M1

Indeksinumero	Kansainvälinen kemiallinen yksilöinti	EY-numero	CAS-numero	Luokitus		Merkinnät			Erityiset pitoisuusrajat, M-kertoimet	Huomautukset
				Vaaraluokka- ja kategoriakoodi(t)	Vaara- lausekekoodi(t)	Varoitusmerkki, huomiosanakoodi(t)	Vaaralausekekoodi(t)	Täydentävä(t) vaaralausekekoodit		
611-146-00-5	reaction mass of: pentasodium 3-(4-(4-(7-(2,4-diamino-5-sulfonato-3-(4-sulfonatophenylazo)phenylazo)-1-hydroxy-3-sulfonatonaphthalen-2-ylazo)-2-sulfonatophenylamino)phenylazo)-4-hydroxy-6-(2-oxo-1-phenylcarbamoylpropylazo)naphthalene-2-sulfonate; pentasodium 6-((2,4-diamino-5-sulfonatophenyl)azo)-3-((4-((4-((7-((2,4-diamino-5-sulfonatophenyl)azo)-1-hydroxy-3-sulfonatonaphthalen-2-yl)azo)phenyl)amino)-2-sulfonatophenyl)azo)-4-hydroxynaphthalene-2-sulfonate; pentasodium 6-((2,4-diamino-5-sulfonato-3-((4-sulfonatophenyl)azo)phenyl)azo)-3-((4-((4-((1,7-dihydroxy-3-sulfonatonaphthalen-2-yl)azo)-2-sulfonatophenyl)amino)phenyl)azo)-4-hydroxynaphthalene-2-sulfonate; hexasodium 6-((2,4-diamino-5-sulfonatophenyl)azo)-3-((4-((4-((7-((2,4-diamino-5-sulfonato-3-((4-sulfonatophenyl)azo)phenyl)azo)-1-hydroxy-3-sulfonatonaphthalen-2-yl)azo)-2-sulfonatophenyl)amino)phenyl)azo)-4-hydroxynaphthalene-2-sulfonate	430-070-1	—	Aquatic Chronic 2	H411	GHS09	H411			

▼M1

Indeksinumero	Kansainvälinen kemiallinen yksilöinti	EY-numero	CAS-numero	Luokitus		Merkinnät			Erityiset pitoisuusrajat, M-kertoimet	Huomautukset
				Vaaraluokka- ja kategoriakoodi(t)	Vaara- lausekekoodi(t)	Varoitusmerkki, huomiosanakoodi(t)	Vaaralausekekoodi(t)	Täydentävä(t) vaaralausekekoodit		
611-147-00-0	sodium, potassium, lithium 5-amino-3,6-bis(5-(4-chloro-6-(methyl-(2-methylaminoacetyl)amino)-1,3,5-triazin-2-ylamino)-2-sulfonatophenylazo)-4-hydroxynaphthalene-2,7-disulfonate	430-090-0	205764-96-1	Eye Dam. 1 Skin Sens. 1	H318 H317	GHS05 GHS07 Dgr	H318 H317			
611-148-00-6	reaction mass of: 2-(3-(2,6-dichloro-4-nitrophenylazo)carbazol-9-yl)ethanol; 2-(2-(3-(2,6-dichloro-4-nitrophenylazo)-carbazol-9-yl)-ethoxy)ethanol; 3-(2,6-dichloro-4-nitrophenylazo)carbazol	429-590-1	—	Skin Sens. 1 Aquatic Acute 1 Aquatic Chronic 1	H317 H400 H410	GHS07 GHS09 Wng	H317 H410			
611-149-00-1	2-(2-chloroacetoxy)ethyl 3-((4-(2,5-dichloro-4-fluorosulfonylphenylazo)-3-methylphenyl)ethylamino)propionate	427-570-7	193486-83-8	Aquatic Chronic 2	H411	GHS09	H411			
611-150-00-7	tetralithium 2-[6-[7-[2-(carboxylato)phenylazo]-8-hydroxy-3,6-disulfonato-1-naphthylamino]-4-hydroxy-1,3,5-triazine-2-ylamino]benzoate	440-460-3	—	Eye Irrit. 2 Aquatic Chronic 3	H319 H412	GHS07 Wng	H319 H412			

▼M1

Indeksinumero	Kansainvälinen kemiallinen yksilöinti	EY-numero	CAS-numero	Luokitus		Merkinnät			Erityiset pitoisuusrajat, M-kertoimet	Huomautukset
				Vaaraluokka- ja kategoriakoodi(t)	Vaara- lausekekoodi(t)	Varoitusmerkki, huomiosanakoodi(t)	Vaaralausekekoodi(t)	Täydentävä(t) vaaralausekekoodit		
611-151-00-2	chrysoidine; 4-(phenylazo)benzene-1,3-diamine	207-803-7	495-54-5	Muta. 2 Acute Tox. 4 * Skin Irrit. 2 Aquatic Acute 1 Aquatic Chronic 1	H341 H302 H315 H400 H410	GHS08 GHS07 GHS09 Wng	H341 H302 H315 H410			
611-152-00-8	chrysoidine monohydrochloride; 4-phenylazophenylene-1,3-diamine monohydrochloride; [1] chrysoidine monoacetate; 4-(phenylazo)benzene-1,3-diamine monoacetate; [2] chrysoidine acetate; 4-(phenylazo)benzene-1,3-diamine acetate; [3] chrysoidine-*p*-dodecylbenzenesulfonate; dodecylbenzenesulfonic acid, compound with 4-(phenylazo)benzene-1,3-diamine (1:1); [4] chrysoidine dihydrochloride; 4-(phenylazo)benzene-1,3-diamine dihydrochloride; [5] chrysoidine sulfate; bis[4-(phenylazo)benzene-1,3-diamine] sulfate [6]	208-545-8 [1] 278-290-5 [2] 279-116-0 [3] 264-409-8 [4] 281-549-5 [5] 282-432-1 [6]	532-82-1 [1] 75660-25-2 [2] 79234-33-6 [3] 63681-54-9 [4] 83968-67-6 [5] 84196-22-5 [6]	Muta. 2 Acute Tox. 4 * Skin Irrit. 2 Eye Dam. 1 Aquatic Acute 1 Aquatic Chronic 1	H341 H302 H315 H318 H400 H410	GHS05 GHS08 GHS07 GHS09 Dgr	H341 H302 H315 H318 H410			

▼M1

Indeksinumero	Kansainvälinen kemiallinen yksilöinti	EY-numero	CAS-numero	Luokitus		Merkinnät			Erityiset pitoisuusrajat, M-kertoimet	Huomautukset
				Vaaraluokka- ja kategoriakoodi(t)	Vaara- lausekekoodi(t)	Varoitusmerkki, huomiosanakoodi(t)	Vaaralausekekoodi(t)	Täydentävä(t) vaaralausekekoodit		
611-153-00-3	chrysoidine C_{10-14}-alkyl derivatives; benzenesulfonic acid, mono-C_{10-14}-alkyl derivatives, compounds with 4-(phenylazo)-1,3-benzenediamine; [1] chrysoidine compound with dibutylnaphthalene sulfonic acid; dibutylnaphthalenesulfonic acid, compound with 4-(phenylazo)benzene-1,3-diamine (1:1) [2]	286-946-7 [1] 304-236-8 [2]	85407-90-5 [1] 94247-67-3 [2]	Muta. 2 Acute Tox. 4 * Skin Irrit. 2 Eye Dam. 1	H341 H302 H315 H318	GHS05 GHS08 GHS07 Dgr	H341 H302 H315 H318			
611-154-00-9	trisodium 5-benzamido-4-hydroxy-3-(4-methyl-2-sulfonatophenylazo)naphthalene-2,7-disulfonate	403-670-6	92408-46-3	Aquatic Chronic 3	H412	—	H412			
611-155-00-4	4,4'-oxybis(benzenesulfonylazide)	431-850-4	7456-68-0	Expl. 1.1**** STOT RE 2 * Aquatic Acute 1 Aquatic Chronic 1	H201 H373** H400 H410	GHS01 GHS08 GHS09 Dgr	H201 H373** H410			
611-156-00-X	triammonium 4-[4-[7-(4-carboxylatoanilino)-1-hydroxy-3-sulfonato-2-naphthylazo]-2,5-dimethoxyphenylazo]benzoate	432-270-4	221354-37-6	Repr. 2 STOT RE 2 * Aquatic Chronic 2	H361f*** H373** H411	GHS08 GHS09 Wng	H361f*** H373** H411			

▼M1

Indeksinumero	Kansainvälinen kemiallinen yksilöinti	EY-numero	CAS-numero	Luokitus		Merkinnät			Erityiset pitoisuusrajat, M-kertoimet	Huomautukset
				Vaaraluokka- ja kategoriakoodi(t)	Vaara- lausekekoodi(t)	Varoitusmerkki, huomiosanakoodi(t)	Vaaralausekekoodi(t)	Täydentävä(t) vaaralausekekoodit		
611-157-00-5	benzenesulfonic acid, 3,3'-(methylenebis((dihydroxyphenylene)azo))bis-, potassium sodium salt; potassium sodium 3-[(*E*)-(6-{3,4-dihydroxy-2-[(*Z*)-(3-sulfonatophenyl)diazenyl]benzyl}-2,3-dihydroxyphenyl)diazenyl]benzenesulfonate	432-590-4	243869-48-9	Eye Irrit. 2 Aquatic Chronic 3	H319 H412	GHS07 Wng	H319 H412			
611-158-00-0	reaction product of: 2,3,4,2',3',4'-hexahydroxy-5,5'-diacethyl-diphenylmethane and 6-diazo-5,6-dihydro-5-oxo-1-naphthalenesulfonylchloride and 3-diazo-3,4-dihydro-6-methoxy-4-oxo-1-naphthalenesulfonylchloride	421-520-8	—	**** Aquatic Chronic 4	**** H413	****	**** H413			
611-159-00-6	disodium 4-amino-6-((4-((4-(2,4-diaminophenyl)azo)phenylsulfamoyl)phenyl)azo)-5-hydroxy-3-((4-nitrophenyl)azo)naphthalene-2,7-disulfonate	421-880-6	—	Eye Dam. 1 Aquatic Chronic 3	H318 H412	GHS05 Dgr	H318 H412			
611-160-00-1	reaction mass of: 1,1,1-tris(phenyl-4'-(3"-diazo-3",4"-dihydro-4"-oxo-naphthalene-1"-sulfonato)ethane;	422-760-6	—	**** Aquatic Chronic 4	**** H413	****	**** H413			

▼M1

Indeksinumero	Kansainvälinen kemiallinen yksilöinti	EY-numero	CAS-numero	Luokitus		Merkinnät			Erityiset pitoisuusrajat, M-kertoimet	Huomautukset
				Vaaraluokka- ja kategoriakoodi(t)	Vaara- lausekekoodi(t)	Varoitusmerkki, huomiosanakoodi(t)	Vaaralausekekoodi(t)	Täydentävä(t) vaaralausekekoodit		
	1,1,1-tris(phenyl-4'-(6"-diazo-5",6"-dihydro-5"-oxo-naphthalene-1"-sulfonato)ethane; reaction product of 1,1,1-tris(*p*-hydroxyphenyl)ethane with 6-diazo-5,6-dihydro-5-oxo-1-naphthylsulfonylchloride and 3-diazo-3,4-dihydro-4-oxo-1-naphthylsulfonylchloride (2:1); reaction product of 1,1,1-tris(*p*-hydroxyphenyl)ethane with 6-diazo-5,6-dihydro-5-oxo-1-naphthylsulfonylchloride and 3-diazo-3,4-dihydro-4-oxo-1-naphthylsulfonylchloride (1:2)									
611-161-00-7	trisodium [1,2'-(2-(8-amino-3,5-disulfonatonaphthalene)azo)-(4'-nitrobenzene)diolato-*O,O,N*][(*Z*)-2,2-((phenylcarbamoylprop-1'-enyl)azo)-5-sulfamoylbenzene)diolato-*O,O,N*]chromate(III)	423-100-1	—	Eye Dam. 1	H318	GHS05 Dgr	H318			
611-162-00-2	2,4-bis(((2-(dimethylammonio)ethyloxy)carbonyl)phen-2-ylazo)benzene-1,3-diolbis(methanesulfonate)	429-600-4	—	Acute Tox. 4 * Eye Dam. 1 Aquatic Chronic 2	H302 H318 H411	GHS05 GHS07 GHS09 Dgr	H302 H318 H411			

▼M1

Indeksinumero	Kansainvälinen kemiallinen yksilöinti	EY-numero	CAS-numero	Luokitus		Merkinnät			Erityiset pitoisuusrajat, M-kertoimet	Huomautukset
				Vaaraluokka- ja kategoriakoodi(t)	Vaara- lausekekoodi(t)	Varoitusmerkki, huomiosanakoodi(t)	Vaaralausekekoodi(t)	Täydentävä(t) vaaralausekekoodit		
611-163-00-8	2,4-bis(((2-(dimethylammonio)ethyloxy)carbonyl)phen-2-ylazo)benzene-1,3-diol sulfate	429-610-9	—	Acute Tox. 4 * Eye Dam. 1 Aquatic Chronic 2	H302 H318 H411	GHS05 GHS07 GHS09 Dgr	H302 H318 H411			

▼M6

611-164-00-3	reaction mass of: 2,2'-dimethyl-2,2'-azobutanenitrile; 2-methylpentanenitrile-2-azo-2'-(2'-methylpropanenitrile); 2,2'-dimethyl-2,2'-azoheptanenitrile; 2-methylheptanenitrile-2-azo-2'-(2'-methylpropanenitrile); 2-methylheptanenitrile-2-azo-2'-(2'-methylbutanenitrile)	429-710-2	—	Self-react. D Acute Tox. 4 * Aquatic Chronic 2	H242 H302 H411	GHS02 GHS07 GHS09 Dgr	H242 H302 H411			

▼M1

611-165-00-9	reaction mass of: tetrasodium 4-amino-6-(5-(2,6-difluoropyrimidin-4-ylamino)-2-sulfonatophenylazo)-5-hydroxy-3-(4-(sulfatoethylsulfonyl)phenylazo)naphthalene-2,7-disulfonate; tetrasodium 4-amino-6-(5-(4,6-difluoropyrimidin-2-ylamino)-2-sulfonatophenylazo)-5-hydroxy-3-(4-(2-sulfatoethylsulfonyl)phenylazo)naphthalene-2,7-disulfonate	431-830-5	—	Aquatic Chronic 3	H412	—	H412			

▼M1

Indeksinumero	Kansainvälinen kemiallinen yksilöinti	EY-numero	CAS-numero	Luokitus		Merkinnät			Erityiset pitoisuusrajat, M-kertoimet	Huomautukset
				Vaaraluokka- ja kategoriakoodi(t)	Vaara- lausekekoodi(t)	Varoitusmerkki, huomiosanakoodi(t)	Vaaralausekekoodi(t)	Täydentävä(t) vaaralausekekoodit		
611-166-00-4	reaction mass of: pentasodium 4-amino-5-hydroxy-3-{(*E*)-4-[2-(sulfonatooxy)ethylsulfonyl]phenylazo}-6-{(*E*)-2-sulfonato-4-[2-(sulfonatooxy)ethylsulfonyl]phenylazo}naphthalene-2,7-disulfonate; tetrasodium 4-amino-5-hydroxy-3-{(*E*)-4-[2-(sulfonatooxy)ethylsulfonyl]phenylazo}-6-[(*E*)-2-sulfonato-4-(vinylsulfonyl)phenylazo]naphthalene-2,7-disulfonate; tetrasodium 4-amino-5-hydroxy-6-{(*E*)-2-sulfonato-4-[2-(sulfonatooxy)ethylsulfonyl]phenylazo}-3-[(*E*)-4-(vinylsulfonyl)phenylazo]naphthalene-2,7-disulfonate	432-100-9	—	Eye Dam. 1 Aquatic Chronic 3	H318 H412	GHS05 Dgr	H318 H412			
611-167-00-X	sodium bis[tris(2-hydroxyethyl)ammonium][6-anilino-4'-(4,8-disulfonato-2-naphthylazo)-5'-methyl-3-sulfonatonaphthalene-2-azobenzene-1,2'-diolato]cuprate(II)	435-240-9	—	Aquatic Chronic 3	H412	—	H412			

▼M1

Indeksinumero	Kansainvälinen kemiallinen yksilöinti	EY-numero	CAS-numero	Luokitus		Merkinnät			Erityiset pitoisuusrajat, M-kertoimet	Huomautukset
				Vaaraluokka- ja kategoriakoodi(t)	Vaara- lausekekoodi(t)	Varoitusmerkki, huomiosanakoodi(t)	Vaaralausekekoodi(t)	Täydentävä(t) vaaralausekekoodit		
611-168-00-5	reaction mass of: 3-[[4-chloro-6-[[7-[(1,5-disulfo-2-naphthalenyl)azo]-8-hydroxy-3,6-disulfo-1-naphthalenyl]amino]-1,3,5-triazin-2-yl]amino]-5-[[4-chloro-6-[[8-hydroxy-3,6-disulfo-7-[(2-sulfophenyl)azo]-1-naphthalenyl]amino]-1,3,5-triazin-2-yl]amino]benzoic acid; 3,5-bis[[4-chloro-6-[[7-[(1,5-disulfo-2-naphthalenyl)azo]-8-hydroxy-3,6-disulfo-1-naphthalenyl]amino]-1,3,5-triazin-2-yl]amino]benzoic acid	435-440-6	—	Eye Dam. 1	H318	GHS05 Dgr	H318			
611-169-00-0	sodium 5-(2-carboxyphenylazo)-6-hydroxynaphthalene-2-sulfonate	435-800-2	—	Aquatic Chronic 3	H412	—	H412			
611-170-00-6	reaction mass of: trisodium 2-((1-(2-hydroxy-κ-*O*-5-(2-sulfonatoethansulfonyl)phenylazo-κ-N^2)-1-phenylmethyl)azo-κ-N^1)-4-sulfonatobenzoate(5-)-κ-*O*)cuprate(II); disodium 2-((1-(5-ethenesulfonyl-2-hydroxy-κ-*O*-phenylazo-κ-N^2)-1-phenylmethyl)azo-κ-N^1)-4-sulfonatobenzoate-κ-*O*-(5-))cuprate(II)	435-880-9	—	Aquatic Chronic 3	H412	—	H412			

▼M1

Indeksinumero	Kansainvälinen kemiallinen yksilöinti	EY-numero	CAS-numero	Luokitus		Merkinnät			Erityiset pitoisuusrajat, M-kertoimet	Huomautukset
				Vaaraluokka- ja kategoriakoodi(t)	Vaara- lausekekoodi(t)	Varoitusmerkki, huomiosanakoodi(t)	Vaaralausekekoodi(t)	Täydentävä(t) vaaralausekekoodit		
611-171-00-1	reaction mass of: trisodium 3-(5-(2,6-difluoropyrimidin-4-ylamino)-2-sulfonatophenylazo)-5-(4-fluoro-6-morpholin-4-yl-1,3,5-triazin-2-ylamino)-4-hydroxy-2,7-naphthalenedisulfonate; trisodium 3-(5-(4,6-difluoropyrimidin-2-ylamino)-2-sulfonatophenylazo)-5-(4-fluoro-6-morpholin-4-yl-1,3,5-triazin-2-ylamino)-4-hydroxy-2,7-naphthalenedisulfonate	436-890-6	—	Eye Dam. 1 Aquatic Chronic 3	H318 H412	GHS05 Dgr	H318 H412			
611-172-00-7	reaction mass of: triammonium 6-amino-3-((2,5-diethoxy-4-(3-phosphonophenyl)azo)phenyl)azo-4-hydroxy-2-naphthalenesulfonate; diammonium 3-((4-((7-amino-1-hydroxy-3-sulfo-naphthalen-2-yl)azo)-2,5-diethoxyphenyl)azo)benzoate	438-310-7	—	Self-react. C**** Repr. 2 Acute Tox. 4 * STOT RE 2 * Aquatic Chronic 3	H242 H361f*** H302 H373** H412	GHS02 GHS08 GHS07 Dgr	H242 H361f*** H302 H373** H412			
611-173-00-2	reaction mass of: 3-[3-carbamoyl-5-(5-{4-chloro-6-[4-(2-sulfonatooxyethylsulfonyl)anilino]-1,3,5-triazin-2-ylamino}-2-sulfonatophenylazo)-1,2-dihydro-6-hydroxy-4-methyl-2-oxo-1-pyridyl]propanoic acid, trisodium salt;	440-510-4	—	Eye Dam. 1 Skin Sens. 1	H318 H317	GHS05 GHS07 Dgr	H318 H317			

▼M1

Indeksinumero	Kansainvälinen kemiallinen yksilöinti	EY-numero	CAS-numero	Luokitus		Merkinnät			Erityiset pitoisuusrajat, M-kertoimet	Huomautukset
				Vaaraluokka- ja kategoriakoodi(t)	Vaara- lausekekoodi(t)	Varoitusmerkki, huomiosanakoodi(t)	Vaaralausekekoodi(t)	Täydentävä(t) vaaralausekekoodit		
	3-[3-carbamoyl-5-(5-{4-chloro-6-[4-(vinylsulfonyl)anilino]-1,3,5-triazin-2-ylamino}-2-sulfonatophenylazo)-1,2-dihydro-6-hydroxy-4-methyl-2-oxo-1-pyridyl]propanoic acid, disodium salt									
611-174-00-8	reaction mass of: 3-[5-(4-ethenesulfonylbutyrylamino)-2-sulfophenylazo]-5-{4-chloro-[6-(4-(3-amino-5-hydroxy-2,7-disulfonaphthalene-4-ylazo)-3-sulfophenylamino]-1,3,5-triazin-2-ylamino}-4-hydroxynaphthalene-2,7-disulfonic acid, sodium salt; 3-[5-(4-(2-chloroethanesulfonyl)butyrylamino)-2-sulfophenylazo]-5-{4-chloro-[6-(4-(3-amino-5-hydroxy-2,7-disulfonaphthalene-4-ylazo)-3-sulfophenylamino]-1,3,5-triazin-2-ylamino}-4-hydroxynaphthalene-2,7-disulfonic acid, sodium salt	442-290-5	457624-86-1	Eye Dam. 1	H318	GHS05 Dgr	H318			
611-175-00-3	reaction mass of: trisodium 5-{4-chloro-6-[*N*-ethyl-(3-(2-sulfonatooxy)ethylsulfonyl)anilino]-1,3,5-triazin-2-ylamino}-4-hydroxy-3-[4-(vinylsulfonyl)phenylazo]naphthalene-2,7-disulfonate;	444-050-5	—	Eye Dam. 1 Aquatic Chronic 3	H318 H412	GHS05 Dgr	H318 H412			

▼M1

Indeksinumero	Kansainvälinen kemiallinen yksilöinti	EY-numero	CAS-numero	Luokitus		Merkinnät			Erityiset pitoisuusrajat, M-kertoimet	Huomautukset
				Vaaraluokka- ja kategoriakoodi(t)	Vaara- lausekekoodi(t)	Varoitusmerkki, huomiosanakoodi(t)	Vaaralausekekoodi(t)	Täydentävä(t) vaaralausekekoodit		
	trisodium 5-{4-chloro-6-[*N*-ethyl-3-(vinylsulfonyl)anilino]-1,3,5-triazin-2-ylamino}-4-hydroxy-3-[4-(2-(sulfonatooxy)ethylsulfonyl)phenylazo]naphthalene-2,7-disulfonate; disodium 5-{4-chloro-6-[*N*-ethyl-3-(vinylsulfonyl)anilino]-1,3,5-triazin-2-ylamino}-4-hydroxy-3-[(4-vinylsulfonyl)phenylazo]naphthalene-2,7-disulfonate; tetrasodium 5-{4-chloro-6-[*N*-ethyl-3-(2-(sulfonatooxy)ethylsulfonyl)anilino]-1,3,5-triazin-2-ylamino}-3-[4-(2-(sulfonatooxy)ethylsulfonyl)phenylazo]-4-hydroxynaphthalene-2,7-disulfonate									
611-176-00-9	2,6-bis(2,3,4-trihydroxybenzyl)-*p*-cresol ester with 6-diazo-5,6-dihydro-5-oxo-1-naphthalenesulfonate	444-250-2	—	Self-react. C**** Aquatic Chronic 2	H242 H411	GHS02 GHS09 Dgr	H242 H411			
611-177-00-4	reaction mass of: pentasodium bis[6-anilino-3,5'-disulfonato-naphthalene-2-azobenzene-1,2'-diolato]cobaltate(III);	444-290-0	508202-43-5	Eye Dam. 1 Skin Sens. 1 Aquatic Chronic 3	H318 H317 H412	GHS05 GHS07 Dgr	H318 H317 H412			

▼M1

Indeksinumero	Kansainvälinen kemiallinen yksilöinti	EY-numero	CAS-numero	Luokitus		Merkinnät			Erityiset pitoisuusrajat, M-kertoimet	Huomautukset
				Vaaraluokka- ja kategoriakoodi(t)	Vaara- lausekekoodi(t)	Varoitusmerkki, huomiosanakoodi(t)	Vaaralausekekoodi(t)	Täydentävä(t) vaaralausekekoodit		
	tetrasodium [6-anilino-3,5'-disulfonatonaphthalene-2-azobenzene-1,2'-diolato][6-anilino-5'-sulfamoyl-3-sulfonatonaphthalene-2-azobenzene-1,2'-diolato]cobaltate(III); trisodium bis[6-anilino-5'-sulfamoyl-3-sulfonatonaphthalene-2-azobenzene-1,2'-diolato]cobaltate(III)									
611-178-00-X	reaction mass of: pentasodium 4-amino-5-hydroxy-3-{(*E*)-4-[2-(sulfonatooxy)ethylsulfonyl]phenylazo}-6-{(*E*)-2-sulfonato-4-[2-(sulfonatooxy)ethylsulfonyl]phenylazo}naphthalene-2,7-disulfonate; tetrasodium 4-amino-5-hydroxy-3-{(*E*)-4-[2-(sulfonatooxy)ethylsulfonyl]phenylazo}-6-[(*E*)-2-sulfonato-4-(vinylsulfonyl)phenylazo]naphthalene-2,7-disulfonate; tetrasodium 4-amino-5-hydroxy-6-[(*E*)-2-sulfonato-4-[2-(sulfonatooxy)ethylsulfonyl]phenylazo}-3-[(*E*)-4-(vinylsulfonyl)phenylazo]naphthalene-2,7-disulfonate;	445-280-9	—	Eye Dam. 1 Skin Sens. 1 Aquatic Chronic 3	H318 H317 H412	GHS05 GHS07 Dgr	H318 H317 H412			

▼M1

Indeksinumero	Kansainvälinen kemiallinen yksilöinti	EY-numero	CAS-numero	Luokitus		Merkinnät			Erityiset pitoisuusrajat, M-kertoimet	Huomautukset
				Vaaraluokka- ja kategoriakoodi(t)	Vaara- lausekekoodi(t)	Varoitusmerkki, huomiosanakoodi(t)	Vaaralausekekoodi(t)	Täydentävä(t) vaaralausekekoodit		
	trisodium 4-amino-5-hydroxy-3-[(*E*)-4-(vinylsulfonyl)phenylazo]-6-[(*E*)-2-sulfonato-4-(vinylsulfonyl)phenylazo]naphthalene-2,7-disulfonate; trisodium 4-amino-5-hydroxy-3-[(2-hydroxyethylsulfonyl)-phenylazo]-6-[(*E*)-2-sulfonato-4-(vinylsulfonyl)phenylazo]naphthalene-2,7-disulfonate; trisodium 4-amino-5-hydroxy-3-[(*E*)-4-(vinylsulfonyl)phenylazo]-6-[-2-sulfonato-4-(2-hydroxyethylsulfonyl)phenylazo]naphthalene-2,7-disulfonate									
611-179-00-5	reaction mass of: pentasodium 2-[[8-[[4-chloro-6-[[4-(2-sulfonato ethylsulfonyl)]phenyl]amino]-1,3,5-triazin-2-yl]amino-1-hydroxy-3,6-disulfonato-2-naphthalenyl]azo]naphthalene-1,5-disulfonate; 2-[[8-[[4-chloro-6-[[4-[[2-ethenyl]sulfonyl]phenyl]amino]-1,3,5-triazin-2-yl]amino]-1-hydroxy-3,6-disulfonato-2-naphthalenyl]azo]naphthalene-1,5-disulfonate	450-010-8	—	Eye Dam. 1 Skin Sens. 1	H318 H317	GHS05 GHS07 Dgr	H318 H317			

▼M1

Indeksinumero	Kansainvälinen kemiallinen yksilöinti	EY-numero	CAS-numero	Luokitus		Merkinnät			Erityiset pitoisuusrajat, M-kertoimet	Huomautukset
				Vaaraluokka- ja kategoriakoodi(t)	Vaara- lausekekoodi(t)	Varoitusmerkki, huomiosanakoodi(t)	Vaaralausekekoodi(t)	Täydentävä(t) vaaralausekekoodit		
611-180-00-0	iron, complexes with diazotised 4-aminobenzenesulfonamide,diazotised 3-aminobenzenesulfonic acid, diazotised 3-amino-4-hydroxybenzenesulfonamide,diazotised 3-amino-4-hydroxy-N-phenylbenzenesulfonamide, diazotised 5-amino-2-(phenylamino)benzenesulfonic acid and resorcinol, sodium salts	417-850-7	—	Aquatic Chronic 2	H411	GHS09	H411			

▼B

612-001-00-9	mono-methylamine; [1] di-methylamine; [2] tri-methylamine [3]	200-820-0 [1] 204-697-4 [2] 200-875-0 [3]	74-89-5 [1] 124-40-3 [2] 75-50-3 [3]	Flam. Gas 1 Press. Gas Acute Tox. 4(*) STOT SE 3 Skin Irrit. 2 Eye Dam. 1	H220 H332 H335 H315 H318	GHS02 GHS04 GHS05 GHS07 Dgr	H220 H332 H335 H315 H318		(*) Skin Irrit. 2; H315: C ≥ 5 % Eye Dam. 1; H318: C ≥ 5 % Eye Irrit. 2; H319: 0,5 % ≤ C < 5 % STOT SE 3; H335: C ≥ 5 %	U5
612-001-01-6	mono-methylamine ...%; [1] di-methylamine ...%; [2] tri-methylamine ...% [3]	200-820-0 [1] 204-697-4 [2] 200-875-0 [3]	74-89-5 [1] 124-40-3 [2] 75-50-3 [3]	Flam. Liq. 1 Acute Tox. 4(*) Acute Tox. 4(*) Skin Corr. 1B	H224 H332 H302 H314	GHS02 GHS05 GHS07 Dgr	H224 H332 H302 H314		(*) STOT SE 3; H335: C ≥ 5 %	B

▼B

Indeksinumero	Kansainvälinen kemiallinen yksilöinti	EY-numero	CAS-numero	Luokitus		Merkinnät			Erityiset pitoisuusrajat, M-kertoimet	Huomautukset
				Vaaraluokka- ja kategoriakoodi(t)	Vaara- lausekekoodi(t)	Varoitusmerkki, huomiosanakoodi(t)	Vaaralausekekoodi(t)	Täydentävä(t) vaaralausekekoodit		
612-002-00-4	ethylamine	200-834-7	75-04-7	Flam. Gas 1 Press. Gas Eye Irrit. 2 STOT SE 3	H220 H319 H335	GHS02 GHS04 GHS07 Dgr	H220 H319 H335			U
612-003-00-X	diethylamine	203-716-3	109-89-7	Flam. Liq. 2 Acute Tox. 4(*) Acute Tox. 4(*) Acute Tox. 4(*) Skin Corr. 1A	H225 H332 H312 H302 H314	GHS02 GHS05 GHS07 Dgr	H225 H332 H312 H302 H314		STOT SE 3; H335: C ≥ 1 %	
612-004-00-5	triethylamine	204-469-4	121-44-8	Flam. Liq. 2 Acute Tox. 4(*) Acute Tox. 4(*) Acute Tox. 4(*) Skin Corr. 1A	H225 H332 H312 H302 H314	GHS02 GHS05 GHS07 Dgr	H225 H332 H312 H302 H314		STOT SE 3; H335: C ≥ 1 %	
612-005-00-0	butylamine	203-699-2	109-73-9	Flam. Liq. 2 Acute Tox. 4(*) Acute Tox. 4(*) Acute Tox. 4(*) Skin Corr. 1A	H225 H332 H312 H302 H314	GHS02 GHS05 GHS07 Dgr	H225 H332 H312 H302 H314		STOT SE 3; H335: C ≥ 1 %	
612-006-00-6	ethylenediamine; 1,2-diaminoethane	203-468-6	107-15-3	Flam. Liq. 3 Acute Tox. 4(*) Acute Tox. 4(*) Skin Corr. 1B Resp. Sens. 1 Skin Sens. 1	H226 H312 H302 H314 H334 H317	GHS02 GHS08 GHS05 GHS07 Dgr	H226 H312 H302 H314 H334 H317			

▼B

Indeksinumero	Kansainvälinen kemiallinen yksilöinti	EY-numero	CAS-numero	Luokitus		Merkinnät			Erityiset pitoisuusrajat, M-kertoimet	Huomautukset
				Vaaraluokka- ja kategoriakoodi(t)	Vaara- lausekekoodi(t)	Varoitusmerkki, huomiosanakoodi(t)	Vaaralausekekoodi(t)	Täydentävä(t) vaaralausekekoodit		
612-007-00-1	2-aminopropane; isopropylamine	200-860-9	75-31-0	Flam. Liq. 1 Eye Irrit. 2 STOT SE 3 Skin Irrit. 2	H224 H319 H335 H315	GHS02 GHS07 Dgr	H224 H319 H335 H315			
612-008-00-7	aniline	200-539-3	62-53-3	Carc. 2 Muta. 2 Acute Tox. 3(*) Acute Tox. 3(*) Acute Tox. 3(*) STOT RE 1 Eye Dam. 1 Skin Sens. 1 Aquatic Acute 1	H351 H341 H331 H311 H301 H372(**) H318 H317 H400	GHS06 GHS08 GHS05 GHS09 Dgr	H351 H341 H331 H311 H301 H372(**) H318 H317 H400		(*) STOT RE 1; H372: C ≥ 1 % STOT RE 2; H373: 0,2 % ≤ C < 1 %	
612-009-00-2	salts of aniline	—	—	Carc. 2 Muta. 2 Acute Tox. 3(*) Acute Tox. 3(*) Acute Tox. 3(*) STOT RE 1 Eye Dam. 1 Skin Sens. 1 Aquatic Acute 1	H351 H341 H331 H311 H301 H372(**) H318 H317 H400	GHS06 GHS08 GHS05 GHS09 Dgr	H351 H341 H331 H311 H301 H372(**) H318 H317 H400		(*) STOT RE 1; H372: C ≥ 1 % STOT RE 2; H373: 0,2 % ≤ C < 1 %	A
612-010-00-8	chloroanilines (with exception of those specified elsewhere in this Annex)	—	—	Acute Tox. 3(*) Acute Tox. 3(*) Acute Tox. 3(*) STOT RE 2(*) Aquatic Acute 1 Aquatic Chronic 1	H331 H311 H301 H373(**) H400 H410	GHS06 GHS08 GHS09 Dgr	H331 H311 H301 H373(**) H410			C

▼B

Indeksinumero	Kansainvälinen kemiallinen yksilöinti	EY-numero	CAS-numero	Luokitus		Merkinnät			Erityiset pitoisuusrajat, M-kertoimet	Huomautukset
				Vaaraluokka- ja kategoriakoodi(t)	Vaara- lausekekoodi(t)	Varoitusmerkki, huomiosanakoodi(t)	Vaaralausekekoodi(t)	Täydentävä(t) vaaralausekekoodit		
612-011-00-3	4-nitrosoaniline	211-535-6	659-49-4	Acute Tox. 4(*) Acute Tox. 4(*) Acute Tox. 4(*)	H332 H312 H302	GHS07 Wng	H332 H312 H302			
612-012-00-9	*o*-nitroaniline; [1] *m*-nitroaniline; [2] *p*-nitroaniline [3]	201-855-4 [1] 202-729-1 [2] 202-810-1 [3]	88-74-4 [1] 99-09-2 [2] 100-01-6 [3]	Acute Tox. 3(*) Acute Tox. 3(*) Acute Tox. 3(*) STOT RE 2(*) Aquatic Chronic 3	H331 H311 H301 H373(**) H412	GHS06 GHS08 Dgr	H331 H311 H301 H373(**) H412			C
612-013-00-4	3-aminobenzene sulphonic acid; metanilic acid	204-473-6	121-47-1	Acute Tox. 4(*) Acute Tox. 4(*) Acute Tox. 4(*)	H332 H312 H302	GHS07 Wng	H332 H312 H302			
612-014-00-X	sulphanilic acid; 4-aminobenzenesulphonic acid	204-482-5	121-57-3	Eye Irrit. 2 Skin Irrit. 2 Skin Sens. 1	H319 H315 H317	GHS07 Wng	H319 H315 H317			
612-015-00-5	*N*-methylaniline	202-870-9	100-61-8	Acute Tox. 3(*) Acute Tox. 3(*) Acute Tox. 3(*) STOT RE 2(*) Aquatic Acute 1 Aquatic Chronic 1	H331 H311 H301 H373(**) H400 H410	GHS06 GHS08 GHS09 Dgr	H331 H311 H301 H373(**) H410			
612-016-00-0	*N*,*N*-dimethylaniline	204-493-5	121-69-7	Carc. 2 Acute Tox. 3(*) Acute Tox. 3(*) Acute Tox. 3(*) Aquatic Chronic 2	H351 H331 H311 H301 H411	GHS06 GHS08 GHS09 Dgr	H351 H331 H311 H301 H411			

▼M1

Indeksinumero	Kansainvälinen kemiallinen yksilöinti	EY-numero	CAS-numero	Luokitus		Merkinnät			Erityiset pitoisuusrajat, M-kertoimet	Huomautukset
				Vaaraluokka- ja kategoriakoodi(t)	Vaara- lausekekoodi(t)	Varoitusmerkki, huomiosanakoodi(t)	Vaaralausekekoodi(t)	Täydentävä(t) vaaralausekekoodit		
612-017-00-6	*N*-methyl-*N*-2,4,6-tetranitroaniline; tetryl	207-531-9	479-45-8	Expl. 1.1 Acute Tox. 3 * Acute Tox. 3 * Acute Tox. 3 * STOT RE 2	H201 H331 H311 H301 H373**	GHS01 GHS06 GHS08 Dgr	H201 H331 H311 H301 H373**			
612-018-00-1	bis(2,4,6-trinitrophenyl)amine; hexyl	205-037-8	131-73-7	Expl. 1.1 Acute Tox. 2 * Acute Tox. 1 Acute Tox. 2 * STOT RE 2 Aquatic Chronic 2	H201 H330 H310 H300 H373** H411	GHS01 GHS06 GHS08 GHS09 Dgr	H201 H330 H310 H300 H373** H411			
612-019-00-7	dipicrylamine, ammonium salt	220-639-0	2844-92-0	Expl. 1.1 Acute Tox. 2 * Acute Tox. 1 Acute Tox. 2 * STOT RE 2 Aquatic Chronic 2	H201 H330 H310 H300 H373** H411	GHS01 GHS06 GHS08 GHS09 Dgr	H201 H330 H310 H300 H373** H411			

▼B

612-020-00-2	1-naphthylamine	205-138-7	134-32-7	Acute Tox. 4(*) Aquatic Chronic 2	H302 H411	GHS07 GHS09 Wng	H302 H411			
612-022-00-3	2-naphthylamine	202-080-4	91-59-8	Carc. 1A Acute Tox. 4(*) Aquatic Chronic 2	H350 H302 H411	GHS08 GHS07 GHS09 Dgr	H350 H302 H411		Carc. 1A; H350: C ≥ 0,01 %	

▼B

Indeksinumero	Kansainvälinen kemiallinen yksilöinti	EY-numero	CAS-numero	Luokitus		Merkinnät			Erityiset pitoisuusrajat, M-kertoimet	Huomautukset
				Vaaraluokka- ja kategoriakoodi(t)	Vaara- lausekekoodi(t)	Varoitusmerkki, huomiosanakoodi(t)	Vaaralausekekoodi(t)	Täydentävä(t) vaaralausekekoodit		
612-023-00-9	phenylhydrazine; [1] phenylhydrazinium chloride; [2] phenylhydrazine hydrochloride; [3] phenylhydrazinium sulphate (2:1) [4]	202-873-5 [1] 200-444-7 [2] 248-259-0 [3] 257-622-2 [4]	100-63-0 [1] 59-88-1 [2] 27140-08-5 [3] 52033-74-6 [4]	Carc. 1B Muta. 2 Acute Tox. 3(*) Acute Tox. 3(*) Acute Tox. 3(*) STOT RE 1 Eye Irrit. 2 Skin Irrit. 2 Skin Sens. 1 Aquatic Acute 1	H350 H341 H331 H311 H301 H372(**) H319 H315 H317 H400	GHS06 GHS08 GHS09 Dgr	H350 H341 H331 H311 H301 H372(**) H319 H315 H317 H400			
612-024-00-4	*m*-toluidine; 3-aminotoluene	203-583-1	108-44-1	Acute Tox. 3(*) Acute Tox. 3(*) Acute Tox. 3(*) STOT RE 2(*) Aquatic Acute 1	H331 H311 H301 H373(**) H400	GHS06 GHS08 GHS09 Dgr	H331 H311 H301 H373(**) H400			
612-025-00-X	nitrotoluidines, with the exception of those specified elsewhere in this Annex	—	—	Acute Tox. 3(*) Acute Tox. 3(*) Acute Tox. 3(*) STOT RE 2(*) Aquatic Chronic 2	H331 H311 H301 H373(**) H411	GHS06 GHS08 GHS09 Dgr	H331 H311 H301 H373(**) H411			C
612-026-00-5	diphenylamine	204-539-4	122-39-4	Acute Tox. 3(*) Acute Tox. 3(*) Acute Tox. 3(*) STOT RE 2(*) Aquatic Acute 1 Aquatic Chronic 1	H331 H311 H301 H373(**) H400 H410	GHS06 GHS08 GHS09 Dgr	H331 H311 H301 H373(**) H410			

▼B

Indeksinumero	Kansainvälinen kemiallinen yksilöinti	EY-numero	CAS-numero	Luokitus		Merkinnät			Erityiset pitoisuusrajat, M-kertoimet	Huomautukset
				Vaaraluokka- ja kategoriakoodi(t)	Vaara- lausekekoodi(t)	Varoitusmerkki, huomiosanakoodi(t)	Vaaralausekekoodi(t)	Täydentävä(t) vaaralausekekoodit		
612-027-00-0	xylidines with the exception of those specified elsewhere in this Annex; dimethyl anilines with the exception of those specified elsewhere in this Annex	—	—	Acute Tox. 3(*) Acute Tox. 3(*) Acute Tox. 3(*) STOT RE 2(*) Aquatic Chronic 2	H331 H311 H301 H373(**) H411	GHS06 GHS08 GHS09 Dgr	H331 H311 H301 H373(**) H411			C
612-028-00-6	*p*-phenylenediamine	203-404-7	106-50-3	Acute Tox. 3(*) Acute Tox. 3(*) Acute Tox. 3(*) Eye Irrit. 2 Skin Sens. 1 Aquatic Acute 1 Aquatic Chronic 1	H331 H311 H301 H319 H317 H400 H410	GHS06 GHS09 Dgr	H331 H311 H301 H319 H317 H410			
612-029-00-1	benzene-1,4-diamine dihydrochloride; *p*-phenylenediamine dihydrochloride	210-834-9	624-18-0	Acute Tox. 3(*) Acute Tox. 3(*) Acute Tox. 3(*) Eye Irrit. 2 Skin Sens. 1 Aquatic Acute 1 Aquatic Chronic 1	H331 H311 H301 H319 H317 H400 H410	GHS06 GHS09 Dgr	H331 H311 H301 H319 H317 H410			
612-030-00-7	2-methyl-*p*-phenylenediamine sulphate [1]	210-431-8 [1] 228-871-4 [2]	615-50-9 [1] 6369-59-1 [2]	Acute Tox. 3(*) Acute Tox. 4(*) Acute Tox. 4(*) Skin Sens. 1 Aquatic Chronic 2	H301 H332 H312 H317 H411	GHS06 GHS09 Dgr	H301 H332 H312 H317 H411			

▼B

Indeksinumero	Kansainvälinen kemiallinen yksilöinti	EY-numero	CAS-numero	Luokitus		Merkinnät			Erityiset pitoisuusrajat, M-kertoimet	Huomautukset
				Vaaraluokka- ja kategoriakoodi(t)	Vaara- lausekekoodi(t)	Varoitusmerkki, huomiosanakoodi(t)	Vaaralausekekoodi(t)	Täydentävä(t) vaaralausekekoodit		
612-031-00-2	*N*,*N*-dimethylbenzene-1,3-diamine; [1] 4-amino-*N*,*N*-dimethylaniline; 3-amino-*N*,*N*'-dimethylaniline [2]	220-623-3 [1] 202-807-5 [2]	2836-04-6 [1] 99-98-9 [2]	Acute Tox. 3(*) Acute Tox. 3(*) Acute Tox. 3(*)	H331 H311 H301	GHS06 Dgr	H331 H311 H301			C
612-032-00-8	*N*,*N*,*N*',*N*'-tetramethyl-*p*-phenylenediamine	202-831-6	100-22-1	Acute Tox. 4(*) Acute Tox. 4(*) Acute Tox. 4(*)	H332 H312 H302	GHS07 Wng	H332 H312 H302			
612-033-00-3	2-aminophenol	202-431-1	95-55-6	Muta. 2 Acute Tox. 4(*) Acute Tox. 4(*)	H341 H332 H302	GHS08 GHS07 Wng	H341 H332 H302			
▼M1 612-034-00-9	2-amino-4,6-dinitrophenol; picramic acid	202-544-6	96-91-3	Expl. 1.1 Acute Tox. 4 * Acute Tox. 4 * Acute Tox. 4 * Aquatic Chronic 3	H201 H332 H312 H302 H412	GHS01 GHS07 Dgr	H201 H332 H312 H302 H412			
▼B 612-034-01-6	2-amino-4,6-dinitrophenol; picramic acid; [≥ 20 % water]	202-544-6	96-91-3	Acute Tox. 4(*) Acute Tox. 4(*) Acute Tox. 4(*) Aquatic Chronic 3	H332 H312 H302 H412	GHS07 Wng	H332 H312 H302 H412			G
612-035-00-4	2-methoxyaniline; *o*-anisidine	201-963-1	90-04-0	Carc. 1B Muta. 2 Acute Tox. 3(*) Acute Tox. 3(*) Acute Tox. 3(*)	H350 H341 H331 H311 H301	GHS06 GHS08 Dgr	H350 H341 H331 H311 H301			
612-036-00-X	3,3'-dimethoxybenzidine; *o*-dianisidine	204-355-4	119-90-4	Carc. 1B Acute Tox. 4(*)	H350 H302	GHS08 GHS07 Dgr	H350 H302			

▼B

Indeksinumero	Kansainvälinen kemiallinen yksilöinti	EY-numero	CAS-numero	Luokitus		Merkinnät			Erityiset pitoisuusrajat, M-kertoimet	Huomautukset
				Vaaraluokka- ja kategoriakoodi(t)	Vaara- lausekekoodi(t)	Varoitusmerkki, huomiosanakoodi(t)	Vaaralausekekoodi(t)	Täydentävä(t) vaaralausekekoodit		
612-037-00-5	salts of 3,3'-dimethoxybenzidine; salts of *o*-dianisidine	—	—	Carc. 1B Acute Tox. 4(*)	H350 H302	GHS08 GHS07 Dgr	H350 H302			A
612-038-00-0	2-nitro-*p*-anisidine; 4-methoxy-2-nitroaniline	202-547-2	96-96-8	Acute Tox. 2(*) Acute Tox. 1 Acute Tox. 2(*) STOT RE 2(*) Aquatic Chronic 3	H330 H310 H300 H373(**) H412	GHS06 GHS08 Dgr	H330 H310 H300 H373(**) H412			
612-039-00-6	2-ethoxyaniline; *o*-phenetidine	202-356-4	94-70-2	Acute Tox. 3(*) Acute Tox. 3(*) Acute Tox. 3(*) STOT RE 2(*)	H331 H311 H301 H373(**)	GHS06 GHS08 Dgr	H331 H311 H301 H373(**)			
612-040-00-1	2,4-dinitroaniline	202-553-5	97-02-9	Acute Tox. 2(*) Acute Tox. 1 Acute Tox. 2(*) STOT RE 2(*) Aquatic Chronic 2	H330 H310 H300 H373(**) H411	GHS06 GHS08 GHS09 Dgr	H330 H310 H300 H373(**) H411			
612-041-00-7	4,4'-bi-*o*-toluidine	204-358-0	119-93-7	Carc. 1B Acute Tox. 4(*) Aquatic Chronic 2	H350 H302 H411	GHS08 GHS07 GHS09 Dgr	H350 H302 H411			
612-042-00-2	benzidine; 1,1'-biphenyl-4,4'-diamine; 4,4'-diaminobiphenyl; biphenyl-4,4'-ylenediamine	202-199-1	92-87-5	Carc. 1A Acute Tox. 4(*) Aquatic Acute 1 Aquatic Chronic 1	H350 H302 H400 H410	GHS08 GHS07 GHS09 Dgr	H350 H302 H410		Carc. 1A; H350: C ≥ 0,01 %	

▼B

Indeksinumero	Kansainvälinen kemiallinen yksilöinti	EY-numero	CAS-numero	Luokitus		Merkinnät			Erityiset pitoisuusrajat, M-kertoimet	Huomautukset
				Vaaraluokka- ja kategoriakoodi(t)	Vaara- lausekekoodi(t)	Varoitusmerkki, huomiosanakoodi(t)	Vaaralausekekoodi(t)	Täydentävä(t) vaaralausekekoodit		
612-043-00-8	*N*,*N*'-dimethylbenzidine	—	2810-74-4	Acute Tox. 4(*) Acute Tox. 4(*) Acute Tox. 4(*)	H332 H312 H302	GHS07 Wng	H332 H312 H302			
▼M1 612-044-00-3	*N*,*N*'-diacetylbenzidine	210-338-2	613-35-4	Carc. 1B Muta. 2 Acute Tox. 4 * Acute Tox. 4 * Acute Tox. 4 *	H350 H341 H332 H312 H302	GHS08 GHS07 Dgr	H350 H341 H332 H312 H302			
▼B 612-046-00-4	allylamine	203-463-9	107-11-9	Flam. Liq. 2 Acute Tox. 3(*) Acute Tox. 3(*) Acute Tox. 3(*) Aquatic Chronic 2	H225 H331 H311 H301 H411	GHS02 GHS06 GHS09 Dgr	H225 H331 H311 H301 H411			
612-047-00-X	benzylamine	202-854-1	100-46-9	Acute Tox. 4(*) Acute Tox. 4(*) Skin Corr. 1B	H312 H302 H314	GHS05 GHS07 Dgr	H312 H302 H314			
612-048-00-5	dipropylamine	205-565-9	142-84-7	Flam. Liq. 2 Acute Tox. 4(*) Acute Tox. 4(*) Acute Tox. 4(*) Skin Corr. 1A	H225 H332 H312 H302 H314	GHS02 GHS05 GHS07 Dgr	H225 H332 H312 H302 H314		STOT SE 3; H335: C ≥ 1 %	
612-049-00-0	di-*n*-butylamine; [1] di-*sec*-butylamine [2]	203-921-8 [1] 210-937-9 [2]	111-92-2 [1] 626-23-3 [2]	Flam. Liq. 3 Acute Tox. 4(*) Acute Tox. 4(*) Acute Tox. 4(*)	H226 H332 H312 H302	GHS02 GHS07 Wng	H226 H332 H312 H302			

▼M1

Indeksinumero	Kansainvälinen kemiallinen yksilöinti	EY-numero	CAS-numero	Luokitus		Merkinnät			Erityiset pitoisuusrajat, M-kertoimet	Huomautukset
				Vaaraluokka- ja kategoriakoodi(t)	Vaara- lausekekoodi(t)	Varoitusmerkki, huomiosanakoodi(t)	Vaaralausekekoodi(t)	Täydentävä(t) vaaralausekekoodit		
612-050-00-6	cyclohexylamine	203-629-0	108-91-8	Flam. Liq. 3 Repr. 2 Acute Tox. 4 * Acute Tox. 4 * Skin Corr. 1B	H226 H361f*** H312 H302 H314	GHS02 GHS05 GHS08 GHS07 Dgr	H226 H361f*** H312 H302 H314			
612-051-00-1	4,4'-diaminodiphenylmethane; 4,4'-methylenedianiline	202-974-4	101-77-9	Carc. 1B Muta. 2 STOT SE 1 STOT RE 2(*) Skin Sens. 1 Aquatic Chronic 2	H350 H341 H370(**) H373(**) H317 H411	GHS08 GHS07 GHS09 Dgr	H350 H341 H370(**) H373(**) H317 H411			
612-052-00-7	(*S*)-*sec*-butylamine; (*S*)-2-aminobutane; [1] (*R*)-*sec*-butylamine; (*R*)-2-aminobutane; [2] *sec*-butylamine; 2-aminobutane [3]	208-164-7 [1] 236-232-6 [2] 237-732-7 [3]	513-49-5 [1] 13250-12-9 [2] 13952-84-6 [3]	Flam. Liq. 2 Acute Tox. 4(*) Acute Tox. 4(*) Skin Corr. 1A Aquatic Acute 1	H225 H332 H302 H314 H400	GHS02 GHS05 GHS07 GHS09 Dgr	H225 H332 H302 H314 H400			C
612-053-00-2	*N*-ethylaniline	203-135-5	103-69-5	Acute Tox. 3(*) Acute Tox. 3(*) Acute Tox. 3(*) STOT RE 2(*)	H331 H311 H301 H373(**)	GHS06 GHS08 Dgr	H331 H311 H301 H373(**)			

▼B

▼B

Indeksinumero	Kansainvälinen kemiallinen yksilöinti	EY-numero	CAS-numero	Luokitus		Merkinnät			Erityiset pitoisuusrajat, M-kertoimet	Huomautukset
				Vaaraluokka- ja kategoriakoodi(t)	Vaara- lausekekoodi(t)	Varoitusmerkki, huomiosanakoodi(t)	Vaaralausekekoodi(t)	Täydentävä(t) vaaralausekekoodit		
612-054-00-8	*N*,*N*-diethylaniline	202-088-8	91-66-7	Acute Tox. 3(*) Acute Tox. 3(*) Acute Tox. 3(*) STOT RE 2(*) Aquatic Chronic 2	H331 H311 H301 H373(**) H411	GHS06 GHS08 GHS09 Dgr	H331 H311 H301 H373(**) H411		(*)	
612-055-00-3	*N*-methyl-*o*-toluidine; [1] *N*-methyl-*m*-toluidine; [2] *N*-methyl-*p*-toluidine [3]	210-260-9 [1] 211-795-0 [2] 210-769-6 [3]	611-21-2 [1] 696-44-6 [2] 623-08-5 [3]	Acute Tox. 3(*) Acute Tox. 3(*) Acute Tox. 3(*) STOT RE 2(*) Aquatic Chronic 3	H331 H311 H301 H373(**) H412	GHS06 GHS08 Dgr	H331 H311 H301 H373(**) H412			C
612-056-00-9	*N*,*N*-dimethyl-*p*-toluidine; [1] *N*,*N*-dimethyl-*m*-toluidine; [2] *N*,*N*-dimethyl-*o*-toluidine [3]	202-805-4 [1] 204-495-6 [2] 210-199-8 [3]	99-97-8 [1] 121-72-2 [2] 609-72-3 [3]	Acute Tox. 3(*) Acute Tox. 3(*) Acute Tox. 3(*) STOT RE 2(*) Aquatic Chronic 3	H331 H311 H301 H373(**) H412	GHS06 GHS08 Dgr	H331 H311 H301 H373(**) H412		(*)	C

▼M1

612-057-00-4	piperazine; [solid]	203-808-3	110-85-0	Repr. 2 Skin Corr. 1B Resp. Sens. 1 Skin Sens. 1	H361fd H314 H334 H317	GHS05 GHS08 Dgr	H361fd H314 H334 H317			
612-057-01-1	piperazine; [liquid]	203-808-3	110-85-0	Repr. 2 Skin Corr. 1B Resp. Sens. 1 Skin Sens. 1	H361fd H314 H334 H317	GHS05 GHS08 Dgr	H361fd H314 H334 H317			

▼B

Indeksinumero	Kansainvälinen kemiallinen yksilöinti	EY-numero	CAS-numero	Luokitus		Merkinnät			Erityiset pitoisuusrajat, M-kertoimet	Huomautukset
				Vaaraluokka- ja kategoriakoodi(t)	Vaara- lausekekoodi(t)	Varoitusmerkki, huomiosanakoodi(t)	Vaaralausekekoodi(t)	Täydentävä(t) vaaralausekekoodit		
612-058-00-X	2,2'-iminodiethylamine; diethylenetriamine	203-865-4	111-40-0	Acute Tox. 4(*) Acute Tox. 4(*) Skin Corr. 1B Skin Sens. 1	H312 H302 H314 H317	GHS05 GHS07 Dgr	H312 H302 H314 H317			
612-059-00-5	3,6-diazaoctanethylenediamin; triethylenetetramine	203-950-6	112-24-3	Acute Tox. 4(*) Skin Corr. 1B Skin Sens. 1 Aquatic Chronic 3	H312 H314 H317 H412	GHS05 GHS07 Dgr	H312 H314 H317 H412			
612-060-00-0	3,6,9-triazaundecamethylenediamine; tetraethylenepentamine	203-986-2	112-57-2	Acute Tox. 4(*) Acute Tox. 4(*) Skin Corr. 1B Skin Sens. 1 Aquatic Chronic 2	H312 H302 H314 H317 H411	GHS05 GHS07 GHS09 Dgr	H312 H302 H314 H317 H411			
612-061-00-6	3-aminopropyldimethylamine; *N*,*N*-dimethyl-1,3-diaminopropane	203-680-9	109-55-7	Flam. Liq. 3 Acute Tox. 4(*) Skin Corr. 1B Skin Sens. 1	H226 H302 H314 H317	GHS02 GHS05 GHS07 Dgr	H226 H302 H314 H317			
612-062-00-1	3-aminopropyldiethylamine; *N*,*N*-diethyl-1,3-diaminopropane	203-236-4	104-78-9	Flam. Liq. 3 Acute Tox. 4(*) Acute Tox. 4(*) Skin Corr. 1B Skin Sens. 1	H226 H312 H302 H314 H317	GHS02 GHS05 GHS07 Dgr	H226 H312 H302 H314 H317			
612-063-00-7	3,3'-iminodi(propylamine); dipropylenetriamine	200-261-2	56-18-8	Acute Tox. 2(*) Acute Tox. 3(*) Acute Tox. 4(*) Skin Corr. 1A Skin Sens. 1	H330 H311 H302 H314 H317	GHS06 GHS05 Dgr	H330 H311 H302 H314 H317			

▼B

Indeksinumero	Kansainvälinen kemiallinen yksilöinti	EY-numero	CAS-numero	Luokitus		Merkinnät			Erityiset pitoisuusrajat, M-kertoimet	Huomautukset
				Vaaraluokka- ja kategoriakoodi(t)	Vaara- lausekekoodi(t)	Varoitusmerkki, huomiosanakoodi(t)	Vaaralausekekoodi(t)	Täydentävä(t) vaaralausekekoodit		
612-064-00-2	3,6,9,12-tetra-azatetradecamethylenediamine; pentacthylenehexamine	223-775-9	4067-16-7	Skin Corr. 1B Skin Sens. 1 Aquatic Acute 1 Aquatic Chronic 1	H314 H317 H400 H410	GHS05 GHS07 GHS09 Dgr	H314 H317 H410			
612-065-00-8	polyethlyenepolyamines with the exception of those specified elsewhere in this Annex	—	—	Acute Tox. 4(*) Acute Tox. 4(*) Skin Corr. 1B Skin Sens. 1 Aquatic Acute 1 Aquatic Chronic 1	H312 H302 H314 H317 H400 H410	GHS05 GHS07 GHS09 Dgr	H312 H302 H314 H317 H410			
612-066-00-3	dicyclohexylamine	202-980-7	101-83-7	Acute Tox. 4(*) Skin Corr. 1B Aquatic Acute 1 Aquatic Chronic 1	H302 H314 H400 H410	GHS05 GHS07 GHS09 Dgr	H302 H314 H410			
612-067-00-9	3-aminomethyl-3,5,5-trimethylcyclohexylamine	220-666-8	2855-13-2	Acute Tox. 4(*) Acute Tox. 4(*) Skin Corr. 1B Skin Sens. 1 Aquatic Chronic 3	H312 H302 H314 H317 H412	GHS05 GHS07 Dgr	H312 H302 H314 H317 H412			
612-068-00-4	3,3'-dichlorobenzidine; 3,3'-dichlorobiphenyl-4,4'-ylenediamine	202-109-0	91-94-1	Carc. 1B Acute Tox. 4(*) Skin Sens. 1 Aquatic Acute 1 Aquatic Chronic 1	H350 H312 H317 H400 H410	GHS08 GHS07 GHS09 Dgr	H350 H312 H317 H410			
612-069-00-X	salts of 3,3'-dichlorobenzidine; salts of 3,3'-dichlorobiphenyl-4,4'-ylenediamine	—	—	Carc. 1B Acute Tox. 4(*) Skin Sens. 1 Aquatic Acute 1 Aquatic Chronic 1	H350 H312 H317 H400 H410	GHS08 GHS07 GHS09 Dgr	H350 H312 H317 H410			A

▼B

Indeksinumero	Kansainvälinen kemiallinen yksilöinti	EY-numero	CAS-numero	Luokitus		Merkinnät			Erityiset pitoisuusrajat, M-kertoimet	Huomautukset
				Vaaraluokka- ja kategoriakoodi(t)	Vaara- lausekekoodi(t)	Varoitusmerkki, huomiosanakoodi(t)	Vaaralausekekoodi(t)	Täydentävä(t) vaaralausekekoodit		
612-070-00-5	salts of benzidine	208-519-6 208-520-1 244-236-4 252-984-8	531-85-1 531-86-2 21136-70-9 36341-27-2	Carc. 1A Acute Tox. 4(*) Aquatic Acute 1 Aquatic Chronic 1	H350 H302 H400 H410	GHS08 GHS07 GHS09 Dgr	H350 H302 H410			A
612-071-00-0	salts of 2-naphthylamine	209-030-0 210-313-6	553-00-4 612-52-2	Carc. 1A Acute Tox. 4(*) Aquatic Chronic 2	H350 H302 H411	GHS08 GHS07 GHS09 Dgr	H350 H302 H411			A
612-072-00-6	biphenyl-4-ylamine; xenylamine; 4-aminobiphenyl	202-177-1	92-67-1	Carc. 1A Acute Tox. 4(*)	H350 H302	GHS08 GHS07 Dgr	H350 H302			
612-073-00-1	salts of biphenyl-4-ylamine; salts of xenylamine; salts of 4-aminobiphenyl	—	—	Carc. 1A Acute Tox. 4(*)	H350 H302	GHS08 GHS07 Dgr	H350 H302			A
612-074-00-7	benzyldimethylamine	203-149-1	103-83-3	Flam. Liq. 3 Acute Tox. 4(*) Acute Tox. 4(*) Acute Tox. 4(*) Skin Corr. 1B Aquatic Chronic 3	H226 H332 H312 H302 H314 H412	GHS02 GHS05 GHS07 Dgr	H226 H332 H312 H302 H314 H412			
612-075-00-2	2-aminoethyldimethylamine; 2-dimethylaminoethylamine	203-541-2	108-00-9	Flam. Liq. 2 Acute Tox. 4(*) Acute Tox. 4(*) Skin Corr. 1A	H225 H312 H302 H314	GHS02 GHS05 GHS07 Dgr	H225 H312 H302 H314			
▼M1										
612-076-00-8	ethyldimethylamine	209-940-8	598-56-1	Flam. Liq. 2 Acute Tox. 4 * Acute Tox. 4 * Skin Corr. 1B	H225 H332 H302 H314	GHS02 GHS05 GHS07 Dgr	H225 H332 H302 H314			

▼B

Indeksinumero	Kansainvälinen kemiallinen yksilöinti	EY-numero	CAS-numero	Luokitus		Merkinnät			Erityiset pitoisuusrajat, M-kertoimet	Huomautukset
				Vaaraluokka- ja kategoriakoodi(t)	Vaara- lausekekoodi(t)	Varoitusmerkki, huomiosanakoodi(t)	Vaaralausekekoodi(t)	Täydentävä(t) vaaralausekekoodit		
612-077-00-3	dimethylnitrosoamine; *N*-nitrosodimethylamine	200-549-8	62-75-9	Carc. 1B Acute Tox. 2(*) Acute Tox. 3(*) STOT RE 1 Aquatic Chronic 2	H350 H330 H301 H372(**) H411	GHS06 GHS08 GHS09 Dgr	H350 H330 H301 H372(**) H411		Carc. 1B; H350: C ≥ 0,001 %	
612-078-00-9	2,2'-dichloro-4,4'-methylenedianiline; 4,4'-methylene bis(2-chloroaniline)	202-918-9	101-14-4	Carc. 1B Acute Tox. 4(*) Aquatic Acute 1 Aquatic Chronic 1	H350 H302 H400 H410	GHS08 GHS07 GHS09 Dgr	H350 H302 H410			
612-079-00-4	salts of 2,2'-dichloro-4,4'-methylenedianiline; salts of 4,4'-methylenebis(2-chloroaniline)	—	—	Carc. 1B Acute Tox. 4(*) Aquatic Acute 1 Aquatic Chronic 1	H350 H302 H400 H410	GHS08 GHS07 GHS09 Dgr	H350 H302 H410			A
612-080-00-X	4-amino-*N*,*N*-diethylaniline; *N*,*N*-diethyl-p-phenylendiamine	202-214-1	93-05-0	Acute Tox. 3(*) Skin Corr. 1B	H301 H314	GHS06 GHS05 Dgr	H301 H314			
612-081-00-5	salts of 4,4'-bi-*o*-toluidine; salts of 3,3'-dimethylbenzidine; salts of *o*-tolidine	210-322-5 265-294-7 277-985-0	612-82-8 64969-36-4 74753-18-7	Carc. 1B Acute Tox. 4(*) Aquatic Chronic 2	H350 H302 H411	GHS08 GHS07 GHS09 Dgr	H350 H302 H411			A
612-082-00-0	thiourea; thiocarbamide	200-543-5	62-56-6	Carc. 2 Repr. 2 Acute Tox. 4(*) Aquatic Chronic 2	H351 H361d(***) H302 H411	GHS08 GHS07 GHS09 Wng	H351 H361d(***) H302 H411			

▼M1

Indeksinumero	Kansainvälinen kemiallinen yksilöinti	EY-numero	CAS-numero	Luokitus		Merkinnät			Erityiset pitoisuusrajat, M-kertoimet	Huomautukset
				Vaaraluokka- ja kategoriakoodi(t)	Vaara- lausekekoodi(t)	Varoitusmerkki, huomiosanakoodi(t)	Vaaralausekekoodi(t)	Täydentävä(t) vaaralausekekoodit		
612-083-00-6	1-methyl-3-nitro-1-nitrosoguanidine	200-730-1	70-25-7	Carc. 1B Acute Tox. 4 * Eye Irrit. 2 Skin Irrit. 2 Aquatic Chronic 2	H350 H332 H319 H315 H411	GHS08 GHS07 GHS09 Dgr	H350 H332 H319 H315 H411		Carc. 1B; H350: C ≥ 0,01 %	

▼B

612-084-00-1	dapsone; 4,4'-diamino diphenyl sulfone	201-248-4	80-08-0	Acute Tox. 4(*)	H302	GHS07 Wng	H302			
612-085-00-7	4,4'-methylenedi-*o*-toluidine	212-658-8	838-88-0	Carc. 1B Acute Tox. 4(*) Skin Sens. 1 Aquatic Acute 1 Aquatic Chronic 1	H350 H302 H317 H400 H410	GHS08 GHS07 GHS09 Dgr	H350 H302 H317 H410			
612-086-00-2	amitraz (ISO); *N*,*N*-bis(2,4-xylyliminomethyl) methylamine	251-375-4	33089-61-1	Acute Tox. 4(*) STOT RE 2(*) Skin Sens. 1 Aquatic Acute 1 Aquatic Chronic 1	H302 H373(**) H317 H400 H410	GHS08 GHS07 GHS09 Wng	H302 H373(**) H317 H410		M=10	
612-087-00-8	guazatine (ISO)		108173-90-6	Acute Tox. 2(*) Acute Tox. 4(*) Acute Tox. 4(*) STOT SE 3 Skin Irrit. 2 Eye Dam. 1 Aquatic Acute 1 Aquatic Chronic 1	H330 H312 H302 H335 H315 H318 H400 H410	GHS06 GHS05 GHS09 Dgr	H330 H312 H302 H335 H315 H318 H410			

▼B

Indeksinumero	Kansainvälinen kemiallinen yksilöinti	EY-numero	CAS-numero	Luokitus		Merkinnät			Erityiset pitoisuusrajat, M-kertoimet	Huomautukset
				Vaaraluokka- ja kategoriakoodi(t)	Vaara- lausekekoodi(t)	Varoitusmerkki, huomiosanakoodi(t)	Vaaralausekekoodi(t)	Täydentävä(t) vaaralausekekoodit		
612-088-00-3	simazine (ISO); 6-chloro-*N*,*N*'-diethyl-1,3,5-triazine-2,4-diamine	204-535-2	122-34-9	Carc. 2 Aquatic Acute 1 Aquatic Chronic 1	H351 H400 H410	GHS08 GHS09 Wng	H351 H410			
612-089-00-9	1,5-naphthylenediamine	218-817-8	2243-62-1	Carc. 2 Aquatic Acute 1 Aquatic Chronic 1	H351 H400 H410	GHS08 GHS09 Wng	H351 H410			
612-090-00-4	2,2'-(nitrosoimino)bisethanol	214-237-4	1116-54-7	Carc. 1B	H350	GHS08 Dgr	H350			
612-091-00-X	*o*-toluidine; 2-aminotoluene	202-429-0	95-53-4	Carc. 1B Acute Tox. 3(*) Acute Tox. 3(*) Eye Irrit. 2 Aquatic Acute 1	H350 H331 H301 H319 H400	GHS06 GHS08 GHS09 Dgr	H350 H331 H301 H319 H400			
612-092-00-5	*N*,*N*'-(2,2-dimethylpropylidene)hexamethylenediamine	401-660-6	1000-78-8	Skin Irrit. 2 Skin Sens. 1	H315 H317	GHS07 Wng	H315 H317			
612-093-00-0	3,5-dichloro-4-(1,1,2,2-tetrafluoroethoxy)aniline	401-790-3	104147-32-2	Acute Tox. 4(*) Aquatic Acute 1 Aquatic Chronic 1	H302 H400 H410	GHS07 GHS09 Wng	H302 H410			
▼M1 612-094-00-6	4-(2-chloro-4-trifluoromethyl)phenoxy-2-fluoroaniline hydrochloride	402-190-4	113674-95-6	STOT RE 1 Acute Tox. 4 * STOT RE 2 * Eye Dam. 1 Skin Sens. 1 Aquatic Acute 1 Aquatic Chronic 1	H372** H302 H373** H318 H317 H400 H410	GHS05 GHS08 GHS07 GHS09 Dgr	H372** H302 H373** H318 H317 H410			

▼B

Indeksinumero	Kansainvälinen kemiallinen yksilöinti	EY-numero	CAS-numero	Luokitus		Merkinnät			Erityiset pitoisuusrajat, M-kertoimet	Huomautukset
				Vaaraluokka- ja kategoriakoodi(t)	Vaara- lausekekoodi(t)	Varoitusmerkki, huomiosanakoodi(t)	Vaaralausekekoodi(t)	Täydentävä(t) vaaralausekekoodit		
612-095-00-1	benzyl-2-hydroxydodecyldimethylammonium benzoate	402-610-6	113694-52-3	Skin Corr. 1B Acute Tox. 4(*) Aquatic Acute 1 Aquatic Chronic 1	H314 H302 H400 H410	GHS05 GHS07 GHS09 Dgr	H314 H302 H410			
612-096-00-7	4,4'-carbonimidoylbis[*N*,*N*-dimethylaniline]	207-762-5	492-80-8	Carc. 2 Acute Tox. 4(*) Eye Irrit. 2 Aquatic Chronic 2	H351 H302 H319 H411	GHS08 GHS07 GHS09 Wng	H351 H302 H319 H411			
612-097-00-2	salts of 4,4'-carbonimidoylbis[*N*,*N*-dimethylaniline]	—	—	Carc. 2 Acute Tox. 4(*) Eye Irrit. 2 Aquatic Chronic 2	H351 H302 H319 H411	GHS08 GHS07 GHS09 Wng	H351 H302 H319 H411			A
▼M1										
612-098-00-8	nitrosodipropylamine	210-698-0	621-64-7	Carc. 1B Acute Tox. 4 * Aquatic Chronic 2	H350 H302 H411	GHS08 GHS07 GHS09 Dgr	H350 H302 H411		Carc. 1B; H350: C ≥ 0,001 %	
612-099-00-3	4-methyl-*m*-phenylenediamine; 2,4-toluenediamine	202-453-1	95-80-7	Carc. 1B Muta. 2 Repr. 2 Acute Tox. 3 * Acute Tox. 4 * STOT RE 2 * Skin Sens. 1 Aquatic Chronic 2	H350 H341 H361f*** H301 H312 H373** H317 H411	GHS06 GHS08 GHS09 Dgr	H350 H341 H361f*** H301 H312 H373** H317 H411			

▼B

Indeksinumero	Kansainvälinen kemiallinen yksilöinti	EY-numero	CAS-numero	Luokitus		Merkinnät			Erityiset pitoisuusrajat, M-kertoimet	Huomautukset
				Vaaraluokka- ja kategoriakoodi(t)	Vaara- lausekekoodi(t)	Varoitusmerkki, huomiosanakoodi(t)	Vaaralausekekoodi(t)	Täydentävä(t) vaaralausekekoodit		
612-100-00-7	propylenediamine	201-155-9	78-90-0	Flam. Liq. 3 Acute Tox. 4(*) Acute Tox. 4(*) Skin Corr. 1A	H226 H312 H302 H314	GHS02 GHS05 GHS07 Dgr	H226 H312 H302 H314			
▼M1 612-101-00-2	methenamine; hexamethylenetetramine	202-905-8	100-97-0	Flam. Sol. 2 Skin Sens. 1	H228 H317	GHS02 GHS07 Wng	H228 H317			
▼B 612-102-00-8	*N*,*N*-bis(3-aminopropyl)methylamine	203-336-8	105-83-9	Acute Tox. 3(*) Acute Tox. 3(*) Acute Tox. 4(*) Skin Corr. 1B	H331 H311 H302 H314	GHS06 GHS05 Dgr	H331 H311 H302 H314			
612-103-00-3	*N*,*N*,*N*',*N*'-tetramethylethylenediamine	203-744-6	110-18-9	Flam. Liq. 2 Acute Tox. 4(*) Acute Tox. 4(*) Skin Corr. 1B	H225 H332 H302 H314	GHS02 GHS05 GHS07 Dgr	H225 H332 H302 H314			
612-104-00-9	hexamethylenediamine	204-679-6	124-09-4	Acute Tox. 4(*) Acute Tox. 4(*) STOT SE 3 Skin Corr. 1B	H312 H302 H335 H314	GHS05 GHS07 Dgr	H312 H302 H335 H314			
612-105-00-4	2-piperazin-1-ylethylamine	205-411-0	140-31-8	Acute Tox. 4(*) Acute Tox. 4(*) Skin Corr. 1B Skin Sens. 1 Aquatic Chronic 3	H312 H302 H314 H317 H412	GHS05 GHS07 Dgr	H312 H302 H314 H317 H412			

▼B

Indeksinumero	Kansainvälinen kemiallinen yksilöinti	EY-numero	CAS-numero	Luokitus		Merkinnät			Erityiset pitoisuusrajat, M-kertoimet	Huomautukset
				Vaaraluokka- ja kategoriakoodi(t)	Vaara- lausekekoodi(t)	Varoitusmerkki, huomiosanakoodi(t)	Vaaralausekekoodi(t)	Täydentävä(t) vaaralausekekoodit		
612-106-00-X	2,6-diethylaniline	209-445-7	579-66-8	Acute Tox. 4(*)	H302	—	H302			
612-107-00-5	1-phenylethylamine; [1] DL-α-methylbenzylamine [2]	202-706-6 [1] 210-545-8 [2]	98-84-0 [1] 618-36-0 [2]	Acute Tox. 4(*) Acute Tox. 4(*) Skin Corr. 1B	H312 H302 H314	GHS05 GHS07 Dgr	H312 H302 H314			
612-108-00-0	3-aminopropyltriethoxysilane	213-048-4	919-30-2	Acute Tox. 4(*) Skin Corr. 1B	H302 H314	GHS05 GHS07 Dgr	H302 H314			
612-109-00-6	bis(2-dimethylaminoethyl)(methyl)amine	221-201-1	3030-47-5	Acute Tox. 3(*) Acute Tox. 4(*) Skin Corr. 1B	H311 H302 H314	GHS06 GHS05 Dgr	H311 H302 H314			
612-110-00-1	2,2'-dimethyl-4,4'-methylene-bis(cyclohexylamine)	229-962-1	6864-37-5	Acute Tox. 3(*) Acute Tox. 3(*) Acute Tox. 4(*) Skin Corr. 1A Aquatic Chronic 2	H331 H311 H302 H314 H411	GHS06 GHS05 GHS09 Dgr	H331 H311 H302 H314 H411			
612-111-00-7	2-methyl-*m*-phenylenediamine; 2,6-toluenediamine	212-513-9	823-40-5	Muta. 2 Acute Tox. 4(*) Acute Tox. 4(*) Skin Sens. 1 Aquatic Chronic 2	H341 H312 H302 H317 H411	GHS08 GHS07 GHS09 Wng	H341 H312 H302 H317 H411			
612-112-00-2	*p*-anisidine; 4-methoxyaniline	203-254-2	104-94-9	Acute Tox. 2(*) Acute Tox. 1 Acute Tox. 2(*) STOT RE 2(*) Aquatic Acute 1	H330 H310 H300 H373(**) H400	GHS06 GHS08 GHS09 Dgr	H330 H310 H300 H373(**) H400			

▼B

Indeksinumero	Kansainvälinen kemiallinen yksilöinti	EY-numero	CAS-numero	Luokitus		Merkinnät			Erityiset pitoisuusrajat, M-kertoimet	Huomautukset
				Vaaraluokka- ja kategoriakoodi(t)	Vaara- lausekekoodi(t)	Varoitusmerkki, huomiosanakoodi(t)	Vaaralausekekoodi(t)	Täydentävä(t) vaaralausekekoodit		
612-113-00-8	6-methyl-2,4-bis(methylthio)phenylene-1,3-diamine	403-240-8	106264-79-3	Acute Tox. 4(*) Skin Sens. 1 Aquatic Acute 1 Aquatic Chronic 1	H302 H317 H400 H410	GHS07 GHS09 Wng	H302 H317 H410			
612-114-00-3	*R*,*R*-2-hydroxy-5-(1-hydroxy-2-(4-phenylbut-2-ylamino)ethyl)benzamide hydrogen 2,3-bis(benzoyloxy)succinate	404-390-7	—	Flam. Sol. 1 Skin Sens. 1 Aquatic Chronic 3	H228 H317 H412	GHS02 GHS07 Wng	H228 H317 H412			
612-115-00-9	dimethyldioctadecylammonium hydrogen sulfate	404-050-8	123312-54-9	Eye Irrit. 2 Aquatic Chronic 4	H319 H413	GHS07 Wng	H319 H413			
612-116-00-4	C_{8-18}alkylbis(2-hydroxyethyl)ammonium bis(2-ethylhexyl)phosphate	404-690-8	68132-19-4	Acute Tox. 3(*) Skin Corr. 1B Skin Sens. 1 Aquatic Acute 1 Aquatic Chronic 1	H331 H314 H317 H400 H410	GHS06 GHS05 GHS09 Dgr	H331 H314 H317 H410			
612-117-00-X	C_{12-14}—*tert*-alkylamine, methylphosphonic acid salt	404-750-3	119415-07-5	Acute Tox. 4(*) Skin Corr. 1B Aquatic Chronic 2	H302 H314 H411	GHS05 GHS07 GHS09 Dgr	H302 H314 H411			
612-118-00-5	A reaction mass of: (1,3-dioxo-2*H*-benz(de)isoquinolin-2-ylpropyl)hexadecyldimethylammonium 4-toluenesulfonate; (1,3-dioxo-2*H*-benz(de)isoquinolin-2-ylpropyl)hexadecyldimethylammonium bromide	405-080-4	—	Eye Dam. 1 Aquatic Acute 1 Aquatic Chronic 1	H318 H400 H410	GHS05 GHS09 Dgr	H318 H410			

▼B

Indeksinumero	Kansainvälinen kemiallinen yksilöinti	EY-numero	CAS-numero	Luokitus		Merkinnät			Erityiset pitoisuusrajat, M-kertoimet	Huomautukset
				Vaaraluokka- ja kategoriakoodi(t)	Vaara- lausekekoodi(t)	Varoitusmerkki, huomiosanakoodi(t)	Vaaralausekekoodi(t)	Täydentävä(t) vaaralausekekoodit		
612-119-00-0	benzyldimethyloctadecylammonium 3-nitrobenzenesulfonate	405-330-2	—	Skin Irrit. 2 Eye Dam. 1 Aquatic Acute 1 Aquatic Chronic 1	H315 H318 H400 H410	GHS05 GHS09 Dgr	H315 H318 H410			
▼M7 612-120-00–6	aclonifen (ISO); 2-chloro-6-nitro-3-phenoxyaniline	277-704-1	74070-46-5	Carc. 2 Skin Sens. 1A Aquatic Acute 1 Aquatic Chronic 1	H351 H317 H400 H410	GHS08 GHS07 GHS09 Wng	H351 H317 H410		M = 100 M = 10	
▼B 612-121-00-1	amines, polyethylenepoly-; HEPA	268-626-9	68131-73-7	Acute Tox. 4(*) Acute Tox. 4(*) Skin Corr. 1B Skin Sens. 1 Aquatic Acute 1 Aquatic Chronic 1	H312 H302 H314 H317 H400 H410	GHS05 GHS07 GHS09 Dgr	H312 H302 H314 H317 H410			
▼M1 612-122-00-7	hydroxylamine … % [> 55 % in aqueous solution]	232-259-2	7803-49-8	Unst. Expl. Met. Corr. 1 Carc. 2 Acute Tox. 4 * Acute Tox. 4 * STOT RE 2 * STOT SE 3 Skin Irrit. 2 Eye Dam. 1 Skin Sens. 1 Aquatic Acute 1	H200 H290 H351 H312 H302 H373** H335 H315 H318 H317 H400	GHS01 GHS05 GHS08 GHS07 GHS09 Dgr	H200 H290 H351 H312 H302 H373** H335 H315 H318 H317 H400			B

▼M1

Indeksinumero	Kansainvälinen kemiallinen yksilöinti	EY-numero	CAS-numero	Luokitus		Merkinnät			Erityiset pitoisuusrajat, M-kertoimet	Huomautukset
				Vaaraluokka- ja kategoriakoodi(t)	Vaara- lausekekoodi(t)	Varoitusmerkki, huomiosanakoodi(t)	Vaaralausekekoodi(t)	Täydentävä(t) vaaralausekekoodit		
612-122-01-4	hydroxylamine … % [≤ 55 % in aqueous solution]	232-259-2	7803-49-8	Met. Corr. 1 Carc. 2 Acute Tox. 4 * Acute Tox. 4 * STOT RE 2 * STOT SE 3 Skin Irrit. 2 Eye Dam. 1 Skin Sens. 1 Aquatic Acute 1	H290 H351 H312 H302 H373** H335 H315 H318 H317 H400	GHS05 GHS08 GHS07 GHS09 Dgr	H290 H351 H312 H302 H373** H335 H315 H318 H317 H400			B
612-123-00-2	hydroxylammonium chloride; hydroxylamine hydrochloride; [1] bis(hydroxylammonium) sulfate; hydroxylamine sulfate (2:1) [2]	226-798-2 [1] 233-118-8 [2]	5470-11-1 [1] 10039-54-0 [2]	Met. Corr. 1 Carc. 2 Acute Tox. 4 * Acute Tox. 4 * STOT RE 2 * Eye Irrit. 2 Skin Irrit. 2 Skin Sens. 1 Aquatic Acute 1	H290 H351 H312 H302 H373** H319 H315 H317 H400	GHS05 GHS08 GHS07 GHS09 Wng	H290 H351 H312 H302 H373** H319 H315 H317 H400			

▼B

612-124-00-8	*N*,*N*,*N*-trimethylanilinium chloride	205-319-0	138-24-9	Acute Tox. 3(*) Acute Tox. 3(*)	H311 H301	GHS06 Dgr	H311 H301			
612-125-00-3	2-methyl-*p*-phenylenediamine; 2,5-toluenediamine	202-442-1	95-70-5	Acute Tox. 3(*) Acute Tox. 4(*) Acute Tox. 4(*) Skin Sens. 1 Aquatic Chronic 2	H301 H332 H312 H317 H411	GHS06 GHS09 Dgr	H301 H332 H312 H317 H411			

▼B

Indeksinumero	Kansainvälinen kemiallinen yksilöinti	EY-numero	CAS-numero	Luokitus		Merkinnät			Erityiset pitoisuusrajat, M-kertoimet	Huomautukset
				Vaaraluokka- ja kategoriakoodi(t)	Vaara- lausekekoodi(t)	Varoitusmerkki, huomiosanakoodi(t)	Vaaralausekekoodi(t)	Täydentävä(t) vaaralausekekoodit		
612-126-00-9	toluene-2,4-diammonium sulphate; 4-methyl-m-phenylenediamine sulfate	265-697-8	65321-67-7	Carc. 1B Acute Tox. 3(*) Acute Tox. 4(*) Eye Irrit. 2 Skin Sens. 1 Aquatic Chronic 2	H350 H301 H312 H319 H317 H411	GHS06 GHS08 GHS09 Dgr	H350 H301 H312 H319 H317 H411			
612-127-00-4	3-aminophenol	209-711-2	591-27-5	Acute Tox. 4(*) Acute Tox. 4(*) Aquatic Chronic 2	H332 H302 H411	GHS07 GHS09 Wng	H332 H302 H411			
612-128-00-X	4-aminophenol	204-616-2	123-30-8	Muta. 2 Acute Tox. 4(*) Acute Tox. 4(*) Aquatic Acute 1 Aquatic Chronic 1	H341 H332 H302 H400 H410	GHS08 GHS07 GHS09 Wng	H341 H332 H302 H410			
612-129-00-5	diisopropylamine	203-558-5	108-18-9	Flam. Liq. 2 Acute Tox. 4(*) Acute Tox. 4(*) Skin Corr. 1B	H225 H332 H302 H314	GHS02 GHS05 GHS07 Dgr	H225 H332 H302 H314		STOT SE 3; H335: C ≥ 5 %	
612-130-00-0	2,6-diamino-3,5-diethyltoluene; 4,6-diethyl-2-methyl-1,3-benzenediamine; [1] 2,4-diamino-3,5-diethyltoluene; 2,4-diethyl-6-methyl-1,3-benzenediamine; [2] diethylmethylbenzenediamine [3]	218-255-3 [1] 218-256-9 [2] 270-877-4 [3]	2095-01-4 [1] 2095-02-5 [2] 68479-98-1 [3]	Acute Tox. 4(*) Acute Tox. 4(*) STOT RE 2(*) Eye Irrit. 2 Aquatic Acute 1 Aquatic Chronic 1	H312 H302 H373(**) H319 H400 H410	GHS08 GHS07 GHS09 Wng	H312 H302 H373(**) H319 H410			C

▼B

Indeksinumero	Kansainvälinen kemiallinen yksilöinti	EY-numero	CAS-numero	Luokitus		Merkinnät			Erityiset pitoisuusrajat, M-kertoimet	Huomautukset
				Vaaraluokka- ja kategoriakoodi(t)	Vaara- lausekekoodi(t)	Varoitusmerkki, huomiosanakoodi(t)	Vaaralausekekoodi(t)	Täydentävä(t) vaaralausekekoodit		
612-131-00-6	didecyldimethylammonium chloride	230-525-2	7173-51-5	Acute Tox. 4(*) Skin Corr. 1B	H302 H314	GHS05 GHS07 Dgr	H302 H314			
612-132-00-1	*N*,*N*'-diphenyl-*p*-phenylenediamine; *N*,*N*'-diphenyl-1,4-benzenediamine	200-806-4	74-31-7	Skin Sens. 1 Aquatic Chronic 3	H317 H412	GHS07 Wng	H317 H412			
612-133-00-7	(4-ammonio-*m*-tolyl)ethyl(2-hydroxyethyl)ammonium sulphate; 4-(*N*-ethyl-*N*-2-hydroxyethyl)-2-methylphenylenediamine sulphate	247-162-0	25646-77-9	Acute Tox. 3(*) STOT RE 2(*) Skin Sens. 1 Aquatic Acute 1 Aquatic Chronic 1	H301 H373(**) H317 H400 H410	GHS06 GHS08 GHS09 Dgr	H301 H373(**) H317 H410			
612-134-00-2	*N*-(2-(4-amino-*N*-ethyl-*m*-toluidino)ethyl)methanesulphonamide sesquisulphate; 4-(*N*-ethyl-*N*-2-methanesulphonylaminoethyl)-2-methylphenylenediamine sesquisulphate monohydrate	247-161-5	25646-71-3	Acute Tox. 4(*) Skin Sens. 1 Aquatic Acute 1 Aquatic Chronic 1	H302 H317 H400 H410	GHS07 GHS09 Wng	H302 H317 H410			
612-135-00-8	*N*-2-naphthylaniline; *N*-phenyl-2-naphthylamine	205-223-9	135-88-6	Carc. 2 Eye Irrit. 2 Skin Irrit. 2 Skin Sens. 1 Aquatic Chronic 2	H351 H319 H315 H317 H411	GHS08 GHS07 GHS09 Wng	H351 H319 H315 H317 H411			
612-136-00-3	*N*-isopropyl-*N*'-phenyl-*p*-phenylenediamine	202-969-7	101-72-4	Acute Tox. 4(*) Skin Sens. 1 Aquatic Acute 1 Aquatic Chronic 1	H302 H317 H400 H410	GHS07 GHS09 Wng	H302 H317 H410		Skin Sens. 1; H317: C ≥ 0,1 %	

▼B

Indeksinumero	Kansainvälinen kemiallinen yksilöinti	EY-numero	CAS-numero	Luokitus		Merkinnät			Erityiset pitoisuusrajat, M-kertoimet	Huomautukset
				Vaaraluokka- ja kategoriakoodi(t)	Vaara- lausekekoodi(t)	Varoitusmerkki, huomiosanakoodi(t)	Vaaralausekekoodi(t)	Täydentävä(t) vaaralausekekoodit		
612-137-00-9	4-chloroaniline	203-401-0	106-47-8	Carc. 1B Acute Tox. 3(*) Acute Tox. 3(*) Acute Tox. 3(*) Skin Sens. 1 Aquatic Acute 1 Aquatic Chronic 1	H350 H331 H311 H301 H317 H400 H410	GHS06 GHS08 GHS09 Dgr	H350 H331 H311 H301 H317 H410			
612-138-00-4	furalaxyl (ISO); methyl *N*-(2,6-dimethylphenyl)-*N*-(2-furylcarbonyl)-DL-alaninate	260-875-1	57646-30-7	Acute Tox. 4(*) Aquatic Chronic 3	H302 H412	GHS07 Wng	H302 H412			
612-139-00-X	mefenacet (ISO); 2-(benzothiazol-2-yloxy)-*N*-methyl-*N*-phenylacetamide	277-328-8	73250-68-7	Aquatic Chronic 2	H411	GHS09	H411			
612-140-00-5	quaternary ammonium compounds, benzyl-C_{8-18}-alkyldimethyl, chlorides	264-151-6	63449-41-2	Acute Tox. 4(*) Acute Tox. 4(*) Skin Corr. 1B Aquatic Acute 1	H312 H302 H314 H400	GHS05 GHS07 GHS09 Dgr	H312 H302 H314 H400			
612-141-00-0	4,4'-methylenebis(2-ethylaniline); 4,4'-methylenebis(2-ethylbenzeneamine)	243-420-1	19900-65-3	Carc. 2 Acute Tox. 4(*) Aquatic Acute 1 Aquatic Chronic 1	H351 H302 H400 H410	GHS08 GHS07 GHS09 Wng	H351 H302 H410			
612-142-00-6	biphenyl-2-ylamine	201-990-9	90-41-5	Carc. 2 Acute Tox. 4(*) Aquatic Chronic 3	H351 H302 H412	GHS08 GHS07 Wng	H351 H302 H412			

▼B

Indeksinumero	Kansainvälinen kemiallinen yksilöinti	EY-numero	CAS-numero	Luokitus		Merkinnät			Erityiset pitoisuusrajat, M-kertoimet	Huomautukset
				Vaaraluokka- ja kategoriakoodi(t)	Vaara- lausekekoodi(t)	Varoitusmerkki, huomiosanakoodi(t)	Vaaralausekekoodi(t)	Täydentävä(t) vaaralausekekoodit		
612-143-00-1	N^5,N^5-diethyltoluene-2,5-diamine monohydrochloride; 4-diethylamino-2-methylaniline monohydrochloride	218-130-3	2051-79-8	Acute Tox. 3(*) Eye Irrit. 2 Skin Sens. 1 Aquatic Acute 1 Aquatic Chronic 1	H301 H319 H317 H400 H410	GHS06 GHS09 Dgr	H301 H319 H317 H410			
612-144-00-7	flumetralin (ISO); *N*-(2-chloro-6-fluorobenzyl)-*N*-ethyl-α,α,α-trifluoro-2,6-dinitro-*p*-toluidine	—	62924-70-3	Eye Irrit. 2 Skin Irrit. 2 Skin Sens. 1 Aquatic Acute 1 Aquatic Chronic 1	H319 H315 H317 H400 H410	GHS07 GHS09 Wng	H319 H315 H317 H410			
612-145-00-2	*o*-phenylenediamine	202-430-6	95-54-5	Carc. 2 Muta. 2 Acute Tox. 3(*) Acute Tox. 4(*) Acute Tox. 4(*) Eye Irrit. 2 Skin Sens. 1 Aquatic Acute 1 Aquatic Chronic 1	H351 H341 H301 H332 H312 H319 H317 H400 H410	GHS06 GHS08 GHS09 Dgr	H351 H341 H301 H332 H312 H319 H317 H410			
612-146-00-8	*o*-phenylenediamine dihydrochloride	210-418-7	615-28-1	Carc. 2 Muta. 2 Acute Tox. 3(*) Acute Tox. 4(*) Acute Tox. 4(*) Eye Irrit. 2 Skin Sens. 1 Aquatic Acute 1 Aquatic Chronic 1	H351 H341 H301 H332 H312 H319 H317 H400 H410	GHS06 GHS08 GHS09 Dgr	H351 H341 H301 H332 H312 H319 H317 H410			

▼B

Indeksinumero	Kansainvälinen kemiallinen yksilöinti	EY-numero	CAS-numero	Luokitus		Merkinnät			Erityiset pitoisuusrajat, M-kertoimet	Huomautukset
				Vaaraluokka- ja kategoriakoodi(t)	Vaara- lausekekoodi(t)	Varoitusmerkki, huomiosanakoodi(t)	Vaaralausekekoodi(t)	Täydentävä(t) vaaralausekekoodit		
612-147-00-3	*m*-phenylenediamine	203-584-7	108-45-2	Muta. 2 Acute Tox. 3(*) Acute Tox. 3(*) Acute Tox. 3(*) Eye Irrit. 2 Skin Sens. 1 Aquatic Acute 1 Aquatic Chronic 1	H341 H331 H311 H301 H319 H317 H400 H410	GHS06 GHS08 GHS09 Dgr	H341 H331 H311 H301 H319 H317 H410			
612-148-00-9	*m*-phenylenediamine dihydrochloride	208-790-0	541-69-5	Muta. 2 Acute Tox. 3(*) Acute Tox. 3(*) Acute Tox. 3(*) Eye Irrit. 2 Skin Sens. 1 Aquatic Acute 1 Aquatic Chronic 1	H341 H331 H311 H301 H319 H317 H400 H410	GHS06 GHS08 GHS09 Dgr	H341 H331 H311 H301 H319 H317 H410			
612-149-00-4	1,3-diphenylguanidine	203-002-1	102-06-7	Repr. 2 Acute Tox. 4(*) Eye Irrit. 2 STOT SE 3 Skin Irrit. 2 Aquatic Chronic 2	H361f(***) H302 H319 H335 H315 H411	GHS08 GHS07 GHS09 Wng	H361f(***) H302 H319 H335 H315 H411			
612-150-00-X	spiroxamine (ISO); 8-*tert*-butyl-1,4-dioxaspiro[4.5]decan-2-ylmethyl(ethyl)(propyl)amine	—	118134-30-8	Acute Tox. 4(*) Acute Tox. 4(*) Acute Tox. 4(*) Skin Irrit. 2 Skin Sens. 1 Aquatic Acute 1 Aquatic Chronic 1	H332 H312 H302 H315 H317 H400 H410	GHS07 GHS09 Wng	H332 H312 H302 H315 H317 H410			

▼M1

Indeksinumero	Kansainvälinen kemiallinen yksilöinti	EY-numero	CAS-numero	Luokitus		Merkinnät			Erityiset pitoisuusrajat, M-kertoimet	Huomautukset
				Vaaraluokka- ja kategoriakoodi(t)	Vaara- lausekekoodi(t)	Varoitusmerkki, huomiosanakoodi(t)	Vaaralausekekoodi(t)	Täydentävä(t) vaaralausekekoodit		
612-151-00-5	methyl-phenylene diamine; diaminotoluene; [technical product – reaction mass of 4-methyl-*m*-phenylene diamine (EC No 202-453-1) and 2-methyl-*m*-phenylene diamine (EC No 212-513-9)]	—	—	Carc. 1B Muta. 2 Repr. 2 Acute Tox. 3 * Acute Tox. 4 * STOT RE 2 * Eye Irrit. 2 Skin Sens. 1 Aquatic Chronic 2	H350 H341 H361f*** H301 H312 H373** H319 H317 H411	GHS06 GHS08 GHS09 Dgr	H350 H341 H361f*** H301 H312 H373** H319 H317 H411			

▼B

612-152-00-0	*N*,*N*-diethyl-*N*',*N*'-dimethylpropan-1,3-diyl-diamine	406-610-7	62478-82-4	Flam. Liq. 3 Acute Tox. 4(*) Acute Tox. 4(*) STOT RE 2(*) Skin Corr. 1A Aquatic Chronic 3	H226 H332 H302 H373(**) H314 H412	GHS02 GHS08 GHS05 GHS07 Dgr	H226 H332 H302 H373(**) H314 H412			
612-153-00-6	4-[*N*-ethyl-*N*-(2-hydroxyethyl)amino]-1-(2-hydroxyethyl)amino-2-nitrobenzene, monohydrochloride	407-020-2	132885-85-9	Acute Tox. 4(*) Skin Sens. 1 Aquatic Chronic 3	H302 H317 H412	GHS07 Wng	H302 H317 H412			
612-154-00-1	6'-(isobutylethylamino)-3'-methyl-2'-phenylamino-spiro[isobenzo-2-oxofuran-7,9'-[9*H*]-xanthene]	410-890-6	95235-29-3	Aquatic Chronic 4	H413	—	H413			
612-155-00-7	2'-anilino-6'-((3-ethoxypropyl)ethylamino)-3'-methylspiro(isobenzo-3-oxofuran)-1-(1*H*)-9'-xanthene	411-730-8	93071-94-4	Aquatic Chronic 4	H413	—	H413			

▼B

Indeksinumero	Kansainvälinen kemiallinen yksilöinti	EY-numero	CAS-numero	Luokitus		Merkinnät			Erityiset pitoisuusrajat, M-kertoimet	Huomautukset
				Vaaraluokka- ja kategoriakoodi(t)	Vaara- lausekekoodi(t)	Varoitusmerkki, huomiosanakoodi(t)	Vaaralausekekoodi(t)	Täydentävä(t) vaaralausekekoodit		
612-156-00-2	reaction mass of: trihexadecylmethylammonium chloride; dihexadecyldimethylammonium chloride	405-620-9	—	Eye Dam. 1 Aquatic Acute 1 Aquatic Chronic 1	H318 H400 H410	GHS05 GHS09 Dgr	H318 H410			
612-157-00-8	(*Z*)-1-benzo[*b*]thien-2-ylethanone oxime hydrochloride	410-780-8	—	Acute Tox. 4(*) STOT RE 2(*) Eye Dam. 1 Skin Sens. 1 Aquatic Chronic 2	H302 H373(**) H318 H317 H411	GHS08 GHS05 GHS07 GHS09 Dgr	H302 H373(**) H318 H317 H411			
612-158-00-3	reaction mass of: bis(5-dodecyl-2-hydroxybenzald-oximate) copper (II) C_{12}-alkyl group is branched; 4-dodecylsalicylaldoxime	410-820-4	—	Aquatic Chronic 4	H413	—	H413			
612-159-00-9	Reaction products of: trimethylhexamethylene diamine (a mixture of 2,2,4-trimethyl-1,6-hexanediamine and 2,4,4-trimethyl-1,6-hexanediamine, EINECS listed), Epoxide 8 (mono[(C_{10}-C_{16}-alkyloxy)methyl]oxirane derivatives) and *p*-toluene-sulfonic acid	410-880-1	—	Acute Tox. 4(*) Skin Corr. 1B Aquatic Acute 1 Aquatic Chronic 1	H302 H314 H400 H410	GHS05 GHS07 GHS09 Dgr	H302 H314 H410			
612-160-00-4	*p*-toluidine; 4-aminotoluene; [1] toluidinium chloride; [2] toluidine sulphate (1:1) [3]	203-403-1 [1] 208-740-8 [2] 208-741-3 [3]	106-49-0 [1] 540-23-8 [2] 540-25-0 [3]	Carc. 2 Acute Tox. 3(*) Acute Tox. 3(*) Acute Tox. 3(*) Eye Irrit. 2 Skin Sens. 1 Aquatic Acute 1	H351 H331 H311 H301 H319 H317 H400	GHS06 GHS08 GHS09 Dgr	H351 H331 H311 H301 H319 H317 H400			

▼B

Indeksinumero	Kansainvälinen kemiallinen yksilöinti	EY-numero	CAS-numero	Luokitus		Merkinnät			Erityiset pitoisuusrajat, M-kertoimet	Huomautukset
				Vaaraluokka- ja kategoriakoodi(t)	Vaara- lausekekoodi(t)	Varoitusmerkki, huomiosanakoodi(t)	Vaaralausekekoodi(t)	Täydentävä(t) vaaralausekekoodit		
612-161-00-X	2,6-xylidine; 2,6-dimethylaniline	201-758-7	87-62-7	Carc. 2 Acute Tox. 4(*) Acute Tox. 4(*) Acute Tox. 4(*) STOT SE 3 Skin Irrit. 2 Aquatic Chronic 2	H351 H332 H312 H302 H335 H315 H411	GHS08 GHS07 GHS09 Wng	H351 H332 H312 H302 H335 H315 H411			
612-162-00-5	dimethyldioctadecylammonium chloride; DODMAC	203-508-2	107-64-2	Eye Dam. 1 Aquatic Acute 1 Aquatic Chronic 1	H318 H400 H410	GHS05 GHS09 Dgr	H318 H410			
612-163-00-0	metalaxyl-M (ISO); mefenoxam; (*R*)-2-[(2,6-dimethylphenyl)-methoxyacetylamino]propionic acid methyl ester	—	70630-17-0	Acute Tox. 4(*) Eye Dam. 1	H302 H318	GHS05 GHS07 Dgr	H302 H318			
612-164-00-6	2-butyl-2-ethyl-1,5-diaminopentane	412-700-7	137605-95-9	Acute Tox. 4(*) Acute Tox. 4(*) STOT RE 2(*) Skin Corr. 1B Skin Sens. 1 Aquatic Chronic 3	H312 H302 H373(**) H314 H317 H412	GHS08 GHS05 GHS07 Dgr	H312 H302 H373(**) H314 H317 H412			
612-165-00-1	*N*,*N*'-diphenyl-*N*,*N*'-bis(3-methylphenyl)-(1,1'-diphenyl)-4,4'-diamine	413-810-8	65181-78-4	Aquatic Chronic 2	H411	GHS09	H411			
612-166-00-7	reaction mass of: *cis*-(5-ammonium-1,3,3-trimethyl)-cyclohexanemethylammonium phosphate (1:1); *trans*-(5-ammonium-1,3,3-trimethyl)-cyclohexanemethylammonium phosphate (1:1)	411-830-1	114765-88-7	Eye Dam. 1 Skin Sens. 1 Aquatic Chronic 3	H318 H317 H412	GHS05 GHS07 Dgr	H318 H317 H412			

▼B

Indeksinumero	Kansainvälinen kemiallinen yksilöinti	EY-numero	CAS-numero	Luokitus		Merkinnät			Erityiset pitoisuusrajat, M-kertoimet	Huomautukset
				Vaaraluokka- ja kategoriakoodi(t)	Vaara- lausekekoodi(t)	Varoitusmerkki, huomiosanakoodi(t)	Vaaralausekekoodi(t)	Täydentävä(t) vaaralausekekoodit		
612-167-00-2	5-acetyl-3-amino-10,11-dihydro-5*H*-dibenz[*b*,*f*]azepine-hydrochloride	410-490-1	—	Acute Tox. 4(*) STOT RE 2(*) Eye Dam. 1 Skin Sens. 1 Aquatic Chronic 2	H302 H373(**) H318 H317 H411	GHS08 GHS05 GHS07 GHS09 Dgr	H302 H373(**) H318 H317 H411			
612-168-00-8	3,5-dichloro-2,6-difluoropyrdine-4-amine	220-630-1	2840-00-8	Acute Tox. 4(*) Acute Tox. 4(*) Aquatic Chronic 2	H312 H302 H411	GHS07 GHS09 Wng	H312 H302 H411			

▼M1

612-169-00-3	bis(*N*-methyl-*N*-phenylhydrazine)sulfate	423-170-1	618-26-8	Flam. Liq. 2 STOT RE 1 Acute Tox. 4 * Eye Dam. 1 Skin Sens. 1 Aquatic Acute 1 Aquatic Chronic 1	H225 H372** H302 H318 H317 H400 H410	GHS02 GHS05 GHS08 GHS07 GHS09 Dgr	H225 H372** H302 H318 H317 H410			

▼B

612-170-00-9	4-chlorophenyl cyclopropyl ketone *O*-(4-aminobenzyl)oxime	405-260-2	—	Acute Tox. 4(*) Skin Sens. 1 Aquatic Acute 1 Aquatic Chronic 1	H302 H317 H400 H410	GHS07 GHS09 Wng	H302 H317 H410			
612-171-00-4	*N*,*N*,*N*',*N*'-tetraglycidyl-4,4'-diamino-3,3'-diethyldiphenylmethane	410-060-3	130728-76-6	Muta. 2 Skin Sens. 1 Aquatic Chronic 2	H341 H317 H411	GHS08 GHS09 Wng	H341 H317 H411			
612-172-00-X	4,4'-methylenebis(*N*,*N*'-dimethylcyclohexanamine	412-840-9	13474-64-1	Acute Tox. 4(*) STOT RE 2(*) Skin Corr. 1A Aquatic Chronic 3	H302 H373(**) H314 H412	GHS08 GHS05 GHS07 Dgr	H302 H373(**) H314 H412			

▼B

Indeksinumero	Kansainvälinen kemiallinen yksilöinti	EY-numero	CAS-numero	Luokitus		Merkinnät			Erityiset pitoisuusrajat, M-kertoimet	Huomautukset
				Vaaraluokka- ja kategoriakoodi(t)	Vaara- lausekekoodi(t)	Varoitusmerkki, huomiosanakoodi(t)	Vaaralausekekoodi(t)	Täydentävä(t) vaaralausekekoodit		
612-173-00-5	lithium 1-amino-4-(4-*tert*-butylanilino)anthraquinone-2-sulfonate	411-140-0	125328-86-1	Eye Dam. 1 Skin Sens. 1 Aquatic Chronic 2	H318 H317 H411	GHS05 GHS07 GHS09 Dgr	H318 H317 H411			
612-174-00-0	4,4-dimethoxybutylamine	407-690-6	19060-15-2	Acute Tox. 4(*) Skin Corr. 1B Skin Sens. 1 Aquatic Chronic 3	H302 H314 H317 H412	GHS05 GHS07 Dgr	H302 H314 H317 H412			
612-175-00-6	2-(*O*-aminooxy)ethylamine dihydrochloride	412-310-7	37866-45-8	Skin Sens. 1 Aquatic Chronic 3	H317 H412	GHS07 Wng	H317 H412			
612-176-00-1	polymer of 1,3-dibromopropane and *N*,*N*-diethyl-*N*',*N*'-dimethyl-1,3-propanediamine	410-570-6	143747-73-3	Aquatic Acute 1 Aquatic Chronic 1	H400 H410	GHS09 Wng	H410			
612-177-00-7	2-naphthylamino-6-sulfomethylamide	412-120-4	104295-55-8	STOT RE 2(*) Skin Sens. 1 Aquatic Chronic 2	H373(**) H317 H411	GHS08 GHS09 Wng	H373(**) H317 H411			
612-178-00-2	1,4,7,10-tetraazacyclododecane disulfate	412-080-8	112193-77-8	Acute Tox. 4(*) STOT SE 3 Eye Dam. 1 Aquatic Chronic 3	H302 H335 H318 H412	GHS05 GHS07 Dgr	H302 H335 H318 H412			
612-179-00-8	1-(2-propenyl)pyridinium chloride	412-740-5	25965-81-5	Acute Tox. 4(*) Skin Sens. 1	H302 H317	GHS07 Wng	H302 H317			
612-180-00-3	3-aminobenzylamine	412-230-2	4403-70-7	Acute Tox. 4(*) Skin Corr. 1B Aquatic Chronic 2	H302 H314 H411	GHS05 GHS07 GHS09 Dgr	H302 H314 H411			

▼B

Indeksinumero	Kansainvälinen kemiallinen yksilöinti	EY-numero	CAS-numero	Luokitus		Merkinnät			Erityiset pitoisuusrajat, M-kertoimet	Huomautukset
				Vaaraluokka- ja kategoriakoodi(t)	Vaara- lausekekoodi(t)	Varoitusmerkki, huomiosanakoodi(t)	Vaaralausekekoodi(t)	Täydentävä(t) vaaralausekekoodit		
612-181-00-9	2-phenylthioaniline	413-030-8	1134-94-7	Skin Sens. 1 Aquatic Chronic 2	H317 H411	GHS07 GHS09 Wng	H317 H411			
612-182-00-4	1-ethyl-1-methylmorpholinium bromide	418-210-1	65756-41-4	Muta. 2	H341	GHS08 Wng	H341			
612-183-00-X	1-ethyl-1-methylpyrrolidinium bromide	418-200-5	69227-51-6	Muta. 2	H341	GHS08 Wng	H341			
612-184-00-5	6'-(dibutylamino)-3'-methyl-2'-(phenylamino)spiro[isobenzofuran-1(3*H*),9-(9*H*)-xanthen]-3-one	403-830-5	89331-94-2	Aquatic Chronic 3	H412	—	H412			
612-185-00-0	1-[3-[4-((heptadecafluorononyl)oxy)-benzamido]propyl]-*N*,*N*,*N*-trimethylammonium iodide	407-400-8	59493-72-0	Eye Dam. 1 Aquatic Acute 1 Aquatic Chronic 1	H318 H400 H410	GHS05 GHS09 Dgr	H318 H410			
612-186-00-6	bis(*N*-(7-hydroxy-8-methyl-5-phenylphenazin-3-ylidene)dimethylammonium) sulfate	406-770-8	149057-64-7	STOT RE 2(*) Eye Dam. 1 Skin Sens. 1 Aquatic Acute 1 Aquatic Chronic 1	H373(**) H318 H317 H400 H410	GHS08 GHS05 GHS07 GHS09 Dgr	H373(**) H318 H317 H410			
612-187-00-1	2,3,4-trifluoroaniline	407-170-9	3862-73-5	Acute Tox. 4(*) Acute Tox. 4(*) STOT RE 2(*) Skin Irrit. 2 Eye Dam. 1 Aquatic Chronic 2	H312 H302 H373(**) H315 H318 H411	GHS08 GHS05 GHS07 GHS09 Dgr	H312 H302 H373(**) H315 H318 H411			
612-188-00-7	4,4'-(9*H*-fluoren-9-ylidene)bis(2-chloroaniline)	407-560-9	107934-68-9	Aquatic Chronic 2	H411	GHS09	H411			

▼B

Indeksinumero	Kansainvälinen kemiallinen yksilöinti	EY-numero	CAS-numero	Luokitus		Merkinnät			Erityiset pitoisuusrajat, M-kertoimet	Huomautukset
				Vaaraluokka- ja kategoriakoodi(t)	Vaara- lausekekoodi(t)	Varoitusmerkki, huomiosanakoodi(t)	Vaaralausekekoodi(t)	Täydentävä(t) vaaralausekekoodit		
612-189-00-2	4-amino-2-(aminomethyl)phenol dihydrochloride	412-510-4	135043-64-0	Acute Tox. 4(*) Skin Sens. 1 Aquatic Acute 1 Aquatic Chronic 1	H302 H317 H400 H410	GHS07 GHS09 Wng	H302 H317 H410			
612-190-00-8	4,4'-methylenebis(2-isopropyl-6-methylaniline)	415-150-6	16298-38-7	STOT RE 2(*) Aquatic Chronic 2	H373(**) H411	GHS08 GHS09 Wng	H373(**) H411			
612-191-00-3	polymer of allylamine hydrochloride	415-050-2	71550-12-4	Acute Tox. 4(*) Skin Sens. 1	H302 H317	GHS07 Wng	H302 H317			
612-192-00-9	2-isopropyl-4-(*N*-methyl)aminomethylthiazole	414-800-6	154212-60-9	Acute Tox. 4(*) Acute Tox. 4(*) Skin Irrit. 2 Eye Dam. 1 Aquatic Chronic 2	H312 H302 H315 H318 H411	GHS05 GHS07 GHS09 Dgr	H312 H302 H315 H318 H411			
612-193-00-4	3-methylaminomethylphenylamine	414-570-7	18759-96-1	Acute Tox. 4(*) Acute Tox. 4(*) Skin Corr. 1B Skin Sens. 1 Aquatic Acute 1 Aquatic Chronic 1	H312 H302 H314 H317 H400 H410	GHS05 GHS07 GHS09 Dgr	H312 H302 H314 H317 H410			
612-194-00-X	2-hydroxy-3-[(2-hydroxyethyl)-[2-(1-oxotetradecyl)amino]ethyl]amino]-*N*,*N*,*N*-trimethyl-1-propanammonium chloride	414-670-0	141890-30-4	Acute Tox. 4(*) Eye Dam. 1 Aquatic Acute 1 Aquatic Chronic 1	H302 H318 H400 H410	GHS05 GHS07 GHS09 Dgr	H302 H318 H410			
612-195-00-5	bis[tributyl 4-(methylbenzyl)ammonium] 1,5-naphthalenedisulfonate	415-210-1	160236-81-7	Acute Tox. 4(*) Acute Tox. 4(*) Eye Dam. 1 Aquatic Acute 1 Aquatic Chronic 1	H332 H302 H318 H400 H410	GHS05 GHS07 GHS09 Dgr	H332 H302 H318 H410			

▼B

Indeksinumero	Kansainvälinen kemiallinen yksilöinti	EY-numero	CAS-numero	Luokitus		Merkinnät			Erityiset pitoisuusrajat, M-kertoimet	Huomautukset
				Vaaraluokka- ja kategoriakoodi(t)	Vaara- lausekekoodi(t)	Varoitusmerkki, huomiosanakoodi(t)	Vaaralausekekoodi(t)	Täydentävä(t) vaaralausekekoodit		
612-196-00-0	4-chloro-*o*-toluidine; [1] 4-chloro-*o*-toluidine hydrochloride [2]	202-441-6 [1] 221-627-8 [2]	95-69-2 [1] 3165-93-3 [2]	Carc. 1B Muta. 2 Acute Tox. 3(*) Acute Tox. 3(*) Acute Tox. 3(*) Aquatic Acute 1 Aquatic Chronic 1	H350 H341 H331 H311 H301 H400 H410	GHS06 GHS08 GHS09 Dgr	H350 H341 H331 H311 H301 H410			
612-197-00-6	2,4,5-trimethylaniline; [1] 2,4,5-trimethylaniline hydrochloride [2]	205-282-0 [1] - [2]	137-17-7 [1] 21436-97-5 [2]	Carc. 1B Acute Tox. 3(*) Acute Tox. 3(*) Acute Tox. 3(*) Aquatic Chronic 2	H350 H331 H311 H301 H411	GHS06 GHS08 GHS09 Dgr	H350 H331 H311 H301 H411			
612-198-00-1	4,4'-thiodianiline and its salts	205-370-9	139-65-1	Carc. 1B Acute Tox. 4(*) Aquatic Chronic 2	H350 H302 H411	GHS08 GHS07 GHS09 Dgr	H350 H302 H411			
612-199-00-7	4,4'-oxydianiline and its salts; *p*-aminophenyl ether	202-977-0	101-80-4	Carc. 1B Muta. 1B Repr. 2 Acute Tox. 3(*) Acute Tox. 3(*) Acute Tox. 3(*) Aquatic Chronic 2	H350 H340 H361f(***) H331 H311 H301 H411	GHS06 GHS08 GHS09 Dgr	H350 H340 H361f(***) H331 H311 H301 H411			
612-200-00-0	2,4-diaminoanisole; 4-methoxy-*m*-phenylenediamine; [1] 2,4-diaminoanisole sulphate [2]	210-406-1 [1] 254-323-9 [2]	615-05-4 [1] 39156-41-7 [2]	Carc. 1B Muta. 2 Acute Tox. 4(*) Aquatic Chronic 2	H350 H341 H302 H411	GHS08 GHS07 GHS09 Dgr	H350 H341 H302 H411			

▼B

Indeksinumero	Kansainvälinen kemiallinen yksilöinti	EY-numero	CAS-numero	Luokitus		Merkinnät			Erityiset pitoisuusrajat, M-kertoimet	Huomautukset
				Vaaraluokka- ja kategoriakoodi(t)	Vaara- lausekekoodi(t)	Varoitusmerkki, huomiosanakoodi(t)	Vaaralausekekoodi(t)	Täydentävä(t) vaaralausekekoodit		
612-201-00-6	*N*,*N*,*N*',*N*'-tetramethyl-4,4'-methylendianiline	202-959-2	101-61-1	Carc. 1B Aquatic Acute 1 Aquatic Chronic 1	H350 H400 H410	GHS08 GHS09 Dgr	H350 H410			
612-202-00-1	3,4-dichloroaniline	202-448-4	95-76-1	Acute Tox. 3(*) Acute Tox. 3(*) Acute Tox. 3(*) Eye Dam. 1 Skin Sens. 1 Aquatic Acute 1 Aquatic Chronic 1	H331 H311 H301 H318 H317 H400 H410	GHS06 GHS05 GHS09 Dgr	H331 H311 H301 H318 H317 H410			
▼M1 612-203-00-7	$C_{8\text{-}10}$ alkyl dimethyl hydroxyethyl ammoniumchloride (chain < C_8: < 3 %, chain = C_8: 15 %-70 %, chain = C_{10}: 30 %-85 %, chain > C_{10}: < 3 %)	417-360-3	—	Acute Tox. 4 * Acute Tox. 4 * Skin Irrit. 2	H312 H302 H315	GHS07 Wng	H312 H302 H315			
▼B 612-204-00-2	C.I. Basic Violet 3; 4-[4,4'-bis(dimethylamino) benzhydrylidene]cyclohexa-2,5-dien-1-ylidene]dimethylammonium chloride	208-953-6	548-62-9	Carc. 2 Acute Tox. 4(*) Eye Dam. 1 Aquatic Acute 1 Aquatic Chronic 1	H351 H302 H318 H400 H410	GHS08 GHS05 GHS07 GHS09 Dgr	H351 H302 H318 H410			
612-205-00-8	C.I. Basic Violet 3 with ≥ 0.1 % of Michler's ketone (EC no. 202-027-5)	208-953-6	548-62-9	Carc. 1B Acute Tox. 4(*) Eye Dam. 1 Aquatic Acute 1 Aquatic Chronic 1	H350 H302 H318 H400 H410	GHS08 GHS05 GHS07 GHS09 Dgr	H350 H302 H318 H410			

▼B

Indeksinumero	Kansainvälinen kemiallinen yksilöinti	EY-numero	CAS-numero	Luokitus		Merkinnät			Erityiset pitoisuusrajat, M-kertoimet	Huomautukset
				Vaaraluokka- ja kategoriakoodi(t)	Vaara- lausekekoodi(t)	Varoitusmerkki, huomiosanakoodi(t)	Vaaralausekekoodi(t)	Täydentävä(t) vaaralausekekoodit		
612-206-00-3	famoxadone (ISO); 3-anilino-5-methyl-5-(4-phenoxyphenyl)-1,3-oxazolidine-2,4-dione	—	131807-57-3	STOT RE 2(*) Aquatic Acute 1 Aquatic Chronic 1	H373(**) H400 H410	GHS08 GHS09 Wng	H373(**) H410			
612-207-00-9	4-ethoxyaniline; *p*-phenetidine	205-855-5	156-43-4	Muta. 2 Acute Tox. 4(*) Acute Tox. 4(*) Acute Tox. 4(*) Eye Irrit. 2 Skin Sens. 1	H341 H332 H312 H302 H319 H317	GHS08 GHS07 Wng	H341 H332 H312 H302 H319 H317			
▼M1 612-208-00-4	*N*-methylbenzene-1,2-diammonium hydrogen phosphate	424-460-0	—	Acute Tox. 4 * Skin Sens. 1 Aquatic Chronic 2	H302 H317 H411	GHS07 GHS09 Wng	H302 H317 H411			
▼B 612-209-00-X	6-methoxy-*m*-toluidine; *p*-cresidine	204-419-1	120-71-8	Carc. 1B Acute Tox. 4(*)	H350 H302	GHS08 GHS07 Dgr	H350 H302			
612-210-00-5	5-nitro-*o*-toluidine; [1] 5-nitro-*o*-toluidine hydrochloride [2]	202-765-8 [1] 256-960-8 [2]	99-55-8 [1] 51085-52-0 [2]	Carc. 2 Acute Tox. 3(*) Acute Tox. 3(*) Acute Tox. 3(*) Aquatic Chronic 3	H351 H331 H311 H301 H412	GHS06 GHS08 Dgr	H351 H331 H311 H301 H412			
612-211-00-0	*N*-[(benzotriazole-1-yl)methyl)]-4-carboxybenzenesulfonamide	416-470-9	170292-97-4	Eye Irrit. 2 Aquatic Chronic 2	H319 H411	GHS07 GHS09 Wng	H319 H411			

▼B

Indeksinumero	Kansainvälinen kemiallinen yksilöinti	EY-numero	CAS-numero	Luokitus		Merkinnät			Erityiset pitoisuusrajat, M-kertoimet	Huomautukset
				Vaaraluokka- ja kategoriakoodi(t)	Vaara- lausekekoodi(t)	Varoitusmerkki, huomiosanakoodi(t)	Vaaralausekekoodi(t)	Täydentävä(t) vaaralausekekoodit		
612-212-00-6	2,6-dichloro-4-trifluoromethylaniline	416-430-0	24279-39-8	Acute Tox. 4(*) Acute Tox. 4(*) Skin Irrit. 2 Skin Sens. 1 Aquatic Acute 1 Aquatic Chronic 1	H332 H302 H315 H317 H400 H410	GHS07 GHS09 Wng	H332 H302 H315 H317 H410			
612-213-00-1	isobutylidene-(2-(2-isopropyl-4,4-dimethyloxazolidine-3-yl)-1,1-dimethylethyl)amine	419-850-2	148348-13-4	Skin Corr. 1B Aquatic Chronic 3	H314 H412	GHS05 Dgr	H314 H412			
612-214-00-7	4-(2,2-diphenylethenyl)-*N*,*N*-diphenylbenzenamine	421-390-2	89114-90-9	Aquatic Chronic 4	H413	—	H413			
612-215-00-2	3-chloro-2-(isopropylthio)aniline	421-700-6	179104-32-6	Skin Irrit. 2 Aquatic Chronic 2	H315 H411	GHS07 GHS09 Wng	H315 H411			
▼M1 612-216-00-8	1-amino-1-cyanamino-2,2-dicyanoethylene, sodium salt	425-870-2	19450-38-5	Skin Sens. 1 Aquatic Chronic 3	H317 H412	GHS07 Wng	H317 H412			
▼B 612-217-00-3	1-methoxy-2-propylamine	422-550-4	37143-54-7	Flam. Liq. 2 Skin Corr. 1B Acute Tox. 4(*) Aquatic Chronic 3	H225 H314 H302 H412	GHS02 GHS05 GHS07 Dgr	H225 H314 H302 H412			
▼M1 612-219-00-4	(2-hydroxy-3-(3,4-dimethyl-9-oxo-10-thiaanthracen-2-yloxy)propyl)trimethylammonium chloride	402-200-7	—	Aquatic Chronic 3	H412	—	H412			

▼M1

Indeksinumero	Kansainvälinen kemiallinen yksilöinti	EY-numero	CAS-numero	Luokitus		Merkinnät			Erityiset pitoisuusrajat, M-kertoimet	Huomautukset
				Vaaraluokka- ja kategoriakoodi(t)	Vaara- lausekekoodi(t)	Varoitusmerkki, huomiosanakoodi(t)	Vaaralausekekoodi(t)	Täydentävä(t) vaaralausekekoodit		
612-220-00-X	*N*-nitro-*N*-(3-methyl-3,6-dihydro-2*H*-1,3,5-oxadiazin-4-yl)amine	431-060-1	153719-38-1	Acute Tox. 4 * Skin Sens. 1 Aquatic Chronic 3	H302 H317 H412	GHS07 Wng	H302 H317 H412			
612-221-00-5	2-amino-4-(trifluoromethyl)benzenethiol hydrochloride	429-560-8	4274-38-8	Skin Corr. 1B Acute Tox. 4 * Acute Tox. 4 * Acute Tox. 4 * STOT RE 2 * Skin Sens. 1 Aquatic Acute 1	H314 H332 H312 H302 H373** H317 H400	GHS05 GHS08 GHS07 GHS09 Dgr	H314 H332 H312 H302 H373** H317 H400			
612-222-00-0	*cis*-1-(3-(4-fluorophenoxy)propyl)-3-methoxy-4-piperidinamine	425-080-8	104860-26-6	Acute Tox. 4 * Acute Tox. 4 * STOT RE 2 * Eye Dam. 1 Aquatic Acute 1 Aquatic Chronic 1	H312 H302 H373** H318 H400 H410	GHS05 GHS08 GHS07 GHS09 Dgr	H312 H302 H373** H318 H410			
612-223-00-6	*N*-benzyl-*N*-ethyl-(4-(5-nitrobenzo[*c*]isothiazol-3-ylazo)phenyl)amine	425-300-2	186450-73-7	Skin Sens. 1 Aquatic Chronic 4	H317 H413	GHS07 Wng	H317 H413			
612-224-00-1	*N*2,*N*4,*N*6-tris{4-[(1,4-dimethylpentyl)amino]phenyl}-1,3,5-triazine-2,4,6-triamine	426-150-0	121246-28-4	Skin Sens. 1 Aquatic Acute 1 Aquatic Chronic 1	H317 H400 H410	GHS07 GHS09 Wng	H317 H410			
612-225-00-7	1,4,7,10-tetraazacyclododecane	425-450-9	294-90-6	Skin Corr. 1B Acute Tox. 4 * Acute Tox. 4 * Aquatic Acute 1 Aquatic Chronic 1	H314 H312 H302 H400 H410	GHS05 GHS07 GHS09 Dgr	H314 H312 H302 H410			
612-226-00-2	3-(2'-phenoxyethoxy)propylamine	427-870-8	6903-18-0	Acute Tox. 4 * Skin Irrit. 2 Eye Dam. 1 Aquatic Chronic 3	H302 H315 H318 H412	GHS05 GHS07 Dgr	H302 H315 H318 H412			

▼M1

Indeksinumero	Kansainvälinen kemiallinen yksilöinti	EY-numero	CAS-numero	Luokitus		Merkinnät			Erityiset pitoisuusrajat, M-kertoimet	Huomautukset
				Vaaraluokka- ja kategoriakoodi(t)	Vaara- lausekekoodi(t)	Varoitusmerkki, huomiosanakoodi(t)	Vaaralausekekoodi(t)	Täydentävä(t) vaaralausekekoodit		
612-227-00-8	benzyl-*N*-(2-(2-methoxyphenoxy)ethyl)amine hydrochloride	428-290-8	120606-08-8	Acute Tox. 4 * Eye Dam. 1 Aquatic Acute 1 Aquatic Chronic 1	H302 H318 H400 H410	GHS05 GHS07 GHS09 Dgr	H302 H318 H410			
612-228-00-3	reaction mass of: *N*-(3-(trimethoxysilyl)propyl)ethylenediamine; *N*-benzyl-*N*-(3-(trimethoxysilyl)propyl)ethylenediamine; *N*-benzyl-*N*'-[3-(trimethoxysilyl)propyl]ethylenediamine; *N*,*N*'-bis-benzyl-*N*'-[3-(trimethoxysilyl)propyl]ethylenediamine; *N*,*N*,*N*'-tris-benzyl-*N*'-[3-(trimethoxysilyl)propyl]ethylenediamine; *N*,*N*-bis-benzyl-*N*'-[3-(trimethoxysilyl)propyl]ethylenediamine	414-340-6	—	Flam. Liq. 3 Acute Tox. 4 * Acute Tox. 4 * Acute Tox. 4 * STOT SE 2 Eye Dam. 1 Skin Sens. 1 Aquatic Chronic 3	H226 H332 H312 H302 H371 H318 H317 H412	GHS02 GHS05 GHS08 GHS07 Dgr	H226 H332 H312 H302 H371 H318 H317 H412			
612-229-00-9	mepanipyrim; 4-methyl-*N*-phenyl-6-(1-propynyl)-2-pyrimidinamine	—	110235-47-7	Carc. 2 Aquatic Acute 1 Aquatic Chronic 1	H351 H400 H410	GHS08 GHS09 Wng	H351 H410			
612-230-00-4	*N*,*N*-bis(cocoyl-2-oxypropyl)-*N*,*N*-dibutylammonium bromide	431-530-4	—	Skin Corr. 1A Skin Sens. 1 Aquatic Acute 1 Aquatic Chronic 1	H314 H317 H400 H410	GHS05 GHS07 GHS09 Dgr	H314 H317 H410			
612-231-00-X	3-((C_{12-18})-acylamino)-*N*-(2-((2-hydroxyethyl)amino)-2-oxoethyl)-*N*,*N*-dimethyl-1-propanaminium chloride	427-370-1	164288-56-6	Eye Dam. 1 Aquatic Acute 1 Aquatic Chronic 1	H318 H400 H410	GHS05 GHS09 Dgr	H318 H410			

▼M1

Indeksinumero	Kansainvälinen kemiallinen yksilöinti	EY-numero	CAS-numero	Luokitus		Merkinnät			Erityiset pitoisuusrajat, M-kertoimet	Huomautukset
				Vaaraluokka- ja kategoriakoodi(t)	Vaara- lausekekoodi(t)	Varoitusmerkki, huomiosanakoodi(t)	Vaaralausekekoodi(t)	Täydentävä(t) vaaralausekekoodit		
612-232-00-5	reaction mass of: triisopropanolamine salt of 1-amino-4-(3-propionamidoanilino)anthraquinone-2-sulfonic acid; triisopropanolamine salt of 1-amino-4-[3,4-dimethyl-5-(2-hydroxyethylaminosulfonyl)anilino]anthraquinone-2-sulfonic acid	430-410-9	186148-38-9	Aquatic Chronic 3	H412	—	H412			

▼M6

612-237-00-2	hydroxylammonium hydrogensulfate; hydroxylamine sulfate(1:1); [1] hydroxylamine phosphate; [2] hydroxylamine dihydrogenphosphate; [3] hydroxylamine 4-methylbenzenesulfonate [4]	233-154-4 [1] 244-077-0 [2] 242-818-2 [3] 258-872-5 [4]	10046-00-1 [1] 20845-01-6 [2] 19098-16-9 [3] 53933-48-5 [4]	Expl. 1.1 Carc. 2 Acute Tox. 4 * Acute Tox. 4 * STOT RE 2 * Eye Irrit. 2 Skin Irrit. 2 Skin Sens. 1 Aquatic Acute 1	H201 H351 H312 H302 H373** H319 H315 H317 H400	GHS01 GHS08 GHS07 GHS09 Dgr	H201 H351 H312 H302 H373** H319 H315 H317 H400			T

▼M1

612-238-00-8	(3-chloro-2-hydroxypropyl) trimethylammonium chloride … %	222-048-3	3327-22-8	Carc. 2 Aquatic Chronic 3	H351 H412	GHS08 Wng	H351 H412			B
612-239-00-3	biphenyl-3,3',4,4'-tetrayltetraamine; diaminobenzidine	202-110-6	91-95-2	Carc. 1B Muta. 2	H350 H341	GHS08 Dgr	H350 H341			
612-240-00-9	pyrimethanil (ISO); *N*-(4,6-dimethylpyrimidin-2-yl)aniline	—	53112-28-0	Aquatic Chronic 2	H411	GHS09	H411			

▼M1

Indeksinumero	Kansainvälinen kemiallinen yksilöinti	EY-numero	CAS-numero	Luokitus		Merkinnät			Erityiset pitoisuusrajat, M-kertoimet	Huomautukset
				Vaaraluokka- ja kategoriakoodi(t)	Vaara- lausekekoodi(t)	Varoitusmerkki, huomiosanakoodi(t)	Vaaralausekekoodi(t)	Täydentävä(t) vaaralausekekoodit		
612-241-00-4	piperazine hydrochloride; [1] piperazine dihydrochloride; [2] piperazine phosphate [3]	228-042-7 [1] 205-551-2 [2] 217-775-8 [3]	6094-40-2 [1] 142-64-3 [2] 1951-97-9 [3]	Repr. 2 Eye Irrit. 2 Skin Irrit. 2 Resp. Sens. 1 Skin Sens. 1 Aquatic Chronic 3	H361fd H319 H315 H334 H317 H412	GHS08 Dgr	H361fd H319 H315 H334 H317 H412			
612-242-00-X	cyprodinil (ISO); 4-cyclopropyl-6-methyl-*N*-phenylpyrimidin-2-amine	—	121552-61-2	Skin Sens. 1 Aquatic Acute 1 Aquatic Chronic 1	H317 H400 H410	GHS07 GHS09 Wng	H317 H410		M=10	
612-243-00-5	(1*S-cis*)-4-(3,4-dichlorophenyl)-1,2,3,4-tetrahydro-*N*-methyl-1-naphthalenamine 2-hydroxy-2-phenylacetate	420-560-3	79617-97-3	Eye Dam. 1 Aquatic Acute 1 Aquatic Chronic 1	H318 H400 H410	GHS05 GHS09 Dgr	H318 H410		M=10	
612-244-00-0	3-(piperazin-1-yl)-benzo[d]isothiazole hydrochloride	421-310-6	87691-88-1	Repr. 2 Acute Tox. 4 * Eye Irrit. 2 Skin Sens. 1 Aquatic Acute 1 Aquatic Chronic 1	H361f*** H302 H319 H317 H400 H410	GHS08 GHS07 GHS09 Wng	H361f*** H302 H319 H317 H410			
612-245-00-6	2-ethylphenylhydrazine hydrochloride	421-460-2	19398-06-2	Carc. 2 STOT RE 1 Acute Tox. 4 * Eye Dam. 1 Skin Sens. 1 Aquatic Acute 1 Aquatic Chronic 1	H351 H372** H302 H318 H317 H400 H410	GHS05 GHS08 GHS07 GHS09 Dgr	H351 H372** H302 H318 H317 H410		M=10	
612-246-00-1	(2-chloroethyl)(3-hydroxypropyl)ammonium chloride	429-740-6	40722-80-3	Carc. 1B Muta. 1B STOT RE 2 * Skin Sens. 1 Aquatic Chronic 3	H350 H340 H373** H317 H412	GHS08 GHS07 Dgr	H350 H340 H373** H317 H412			

▼M1

Indeksinumero	Kansainvälinen kemiallinen yksilöinti	EY-numero	CAS-numero	Luokitus		Merkinnät			Erityiset pitoisuusrajat, M-kertoimet	Huomautukset
				Vaaraluokka- ja kategoriakoodi(t)	Vaara- lausekekoodi(t)	Varoitusmerkki, huomiosanakoodi(t)	Vaaralausekekoodi(t)	Täydentävä(t) vaaralausekekoodit		
612-247-00-7	*N*-[3-(1,1-dimethylethyl)-1*H*-pyrazol-5-yl]-*N*'-hydroxy-4-nitrobenzenecarboximidamide	423-530-8	152828-23-4	STOT RE 1 Acute Tox. 4 * Aquatic Chronic 3	H372** H302 H412	GHS08 GHS07 Dgr	H372** H302 H412			
612-248-00-2	reaction product of diphenylamine, phenothiazine, and alkenes, branched (C_{8-10}, C_9-rich)	439-540-0	—	Skin Irrit. 2 Skin Sens. 1 Aquatic Chronic 4	H315 H317 H413	GHS07 Wng	H315 H317 H413			
612-249-00-8	4-[(3-chlorophenyl)(1*H*-imidazol-1-yl)methyl]-1,2-benzenediamine dihydrochloride	425-030-5	159939-85-2	Repr. 2 Acute Tox. 4 * Skin Corr. 1B Skin Sens. 1 Aquatic Chronic 2	H361f*** H302 H314 H317 H411	GHS05 GHS08 GHS07 GHS09 Dgr	H361f*** H302 H314 H317 H411			
612-250-00-3	chloro-*N,N*-dimethylformiminium chloride	425-970-6	3724-43-4	Repr. 1B Acute Tox. 4 * Skin Corr. 1A	H360D*** H302 H314	GHS05 GHS08 GHS07 Dgr	H360D*** H302 H314	EUH014		
612-251-00-9	*cis*-1-(3-chloroallyl)-3,5,7-triaza-1-azoniaadamantane chloride	426-020-3	51229-78-8	Flam. Sol. 2 Repr. 2 Acute Tox. 4 * Skin Irrit. 2 Skin Sens. 1 Aquatic Chronic 2	H228 H361d*** H302 H315 H317 H411	GHS02 GHS08 GHS07 GHS09 Wng	H228 H361d*** H302 H315 H317 H411			
612-252-00-4	imidacloprid (ISO); 1-(6-chloropyridin-3-ylmethyl)-*N*-nitroimidazolidin-2-ylidenamine	428-040-8	138261-41-3	Acute Tox. 4 * Aquatic Acute 1 Aquatic Chronic 1	H302 H400 H410	GHS07 GHS09 Wng	H302 H410			
612-253-00-X	7-methoxy-6-(3-morpholin-4-ylpropoxy)-3*H*-quinazolin-4-one; [containing < 0,5 % formamide (EC No 200-842-0)]	429-400-7	199327-61-2	Aquatic Chronic 3	H412	—	H412			

▼M1

Indeksinumero	Kansainvälinen kemiallinen yksilöinti	EY-numero	CAS-numero	Luokitus		Merkinnät			Erityiset pitoisuusrajat, M-kertoimet	Huomautukset
				Vaaraluokka- ja kategoriakoodi(t)	Vaara- lausekekoodi(t)	Varoitusmerkki, huomiosanakoodi(t)	Vaaralausekekoodi(t)	Täydentävä(t) vaaralausekekoodit		
612-253-01-7	7-methoxy-6-(3-morpholin-4-yl-propoxy)-3*H*-quinazolin-4-one; [containing ≥ 0,5 % formamide (EC No 200-842-0)]	429-400-7	199327-61-2	Repr. 1B Aquatic Chronic 3	H360D*** H412	GHS08 Dgr	H360D*** H412			
612-254-00-5	reaction products of diisopropanolamine with formaldehyde (1:4)	432-440-8	220444-73-5	Carc. 2 Acute Tox. 4 * Skin Corr. 1B Skin Sens. 1 Aquatic Chronic 2	H351 H302 H314 H317 H411	GHS05 GHS08 GHS07 GHS09 Dgr	H351 H302 H314 H317 H411			
612-255-00-0	1-(3-methoxypropyl)-4-piperidinamine	431-950-8	179474-79-4	Acute Tox. 4 * Acute Tox. 4 * Skin Corr. 1B Aquatic Chronic 3	H312 H302 H314 H412	GHS05 GHS07 Dgr	H312 H302 H314 H412			
612-256-00-6	benzyl(*S*)-2-[(2'-cyanobiphenyl-4-ylmethyl)pentanoylamino]-3-methylbutyrate	427-470-3	137864-22-3	Acute Tox. 4 * Skin Sens. 1	H302 H317	GHS07 Wng	H302 H317			
612-257-00-1	tripropylammonium dihydrogenphosphate	433-700-3	35687-90-2	Acute Tox. 4 *	H302	GHS07 Wng	H302			
612-259-00-2	*N*-ethyl-3-trimethoxysilyl-2-methyl-propanamine	437-720-3	227085-51-0	Eye Dam. 1	H318	GHS05 Dgr	H318			
612-261-00-3	3,5-dichloro-2-fluoro-4-(1,1,2,3,3,3-hexafluoropropoxy)aniline	441-190-9	121451-05-6	Acute Tox. 4 * Skin Sens. 1 Aquatic Acute 1 Aquatic Chronic 1	H302 H317 H400 H410	GHS07 GHS09 Wng	H302 H317 H410		M=10	

▼M1

Indeksinumero	Kansainvälinen kemiallinen yksilöinti	EY-numero	CAS-numero	Luokitus		Merkinnät			Erityiset pitoisuusrajat, M-kertoimet	Huomautukset
				Vaaraluokka- ja kategoriakoodi(t)	Vaara- lausekekoodi(t)	Varoitusmerkki, huomiosanakoodi(t)	Vaaralausekekoodi(t)	Täydentävä(t) vaaralausekekoodit		
612-265-00-5	bis(2-hydroxyethyl)-(2-hydroxypropyl)ammonium acetate	444-360-0	191617-13-7	Aquatic Chronic 3	H412	—	H412			
612-266-00-0	3-chloro-4-(3-fluorobenzyloxy)aniline	445-590-4	202197-26-0	Muta. 2 Acute Tox. 4 * STOT RE 2 * Aquatic Acute 1 Aquatic Chronic 1	H341 H302 H373** H400 H410	GHS08 GHS07 GHS09 Wng	H341 H302 H373** H410			
612-267-00-6	bis(hydrogenated tallow C_{16-18}-alkyl)hydroxylamine	418-370-0	—	Skin Sens. 1 Aquatic Chronic 4	H317 H413	GHS07 Wng	H317 H413			
612-269-00-7	reaction mass of: 1-[di(4-octylphenyl)aminomethyl]-5-methyl-1*H*-benzotriazole; 1-[di(4-octylphenyl)aminomethyl]-4-methyl-1*H*-benzotriazole; reaction mass of: *N*-[(5-methyl-1*H*-benzotriazol-1-yl)methyl]-4-octyl-*N*-(4-octylphenyl)aniline; *N*-[(4-methyl-1*H*-benzotriazol-1-yl)methyl]-4-octyl-*N*-(4-octylphenyl)aniline	420-720-2	—	Aquatic Chronic 4	H413	—	H413			
612-270-00-2	(*S*)-azetidine-2-carboxylic acid 4-cyanobenzylamide hydrochloride	433-010-2	—	Acute Tox. 4 * Skin Sens. 1 Aquatic Chronic 3	H302 H317 H412	GHS07 Wng	H302 H317 H412			

▼M1

Indeksinumero	Kansainvälinen kemiallinen yksilöinti	EY-numero	CAS-numero	Luokitus		Merkinnät			Erityiset pitoisuusrajat, M-kertoimet	Huomautukset
				Vaaraluokka- ja kategoriakoodi(t)	Vaara- lausekekoodi(t)	Varoitusmerkki, huomiosanakoodi(t)	Vaaralausekekoodi(t)	Täydentävä(t) vaaralausekekoodit		
612-271-00-8	reaction mass of: ethyl 2-((4-(5,6-dichlorobenzothiazol-2-ylazo)phenyl)ethylamino)benzoate; ethyl 2-((4-(6,7-dichlorobenzothiazol-2-ylazo)phenyl)ethylamino)benzoate	434-970-5	160987-57-5	Aquatic Chronic 4	H413	—	H413			
612-272-00-3	ammonium (η-6-2-(2-(1,2-dicarboxylatoethylamino)ethylamino)butane-1,4-dioato(4-))iron(3+) monohydrate	435-210-5	—	Aquatic Chronic 2	H411	GHS09	H411			
612-273-00-9	alkyl(rapeseed oil), bis(2-hydroxyethyl)ammonium fluoride	435-650-8	—	Acute Tox. 4 * Skin Corr. 1A Aquatic Acute 1 Aquatic Chronic 1	H302 H314 H400 H410	GHS05 GHS07 GHS09 Dgr	H302 H314 H410			
612-274-00-4	(*R,S*)-1-[2-amino-1(4-methoxyphenyl)ethyl]cyclohexanol acetate	445-750-3	—	Acute Tox. 4 * Eye Dam. 1 Skin Sens. 1 Aquatic Chronic 3	H302 H318 H317 H412	GHS05 GHS07 Dgr	H302 H318 H317 H412			
612-275-00-X	fatty acids, C_{18}-unsatd., dimers, reaction products with 1-piperazineethanamine and tall oil	447-880-6	206565-89-1	Skin Irrit. 2 Eye Dam. 1 Skin Sens. 1 Aquatic Acute 1 Aquatic Chronic 1	H315 H318 H317 H400 H410	GHS05 GHS07 GHS09 Dgr	H315 H318 H317 H410		M=10	

▼M1

Indeksinumero	Kansainvälinen kemiallinen yksilöinti	EY-numero	CAS-numero	Luokitus		Merkinnät			Erityiset pitoisuusrajat, M-kertoimet	Huomautukset
				Vaaraluokka- ja kategoriakoodi(t)	Vaara- lausekekoodi(t)	Varoitusmerkki, huomiosanakoodi(t)	Vaaralausekekoodi(t)	Täydentävä(t) vaaralausekekoodit		
612-276-00-5	1-amino-4-[(4-amino-2-sulfofenyl)amino]-9,10-dihydro-9,10-dioxo-2-anthracenesulfonic acid, disodium salt, reaction products with 2-[[3-[(4,6-dichloro-1,3,5-triazin-2-yl)ethylamino]phenyl]sulfonyl]ethyl hydrogen sulfate, sodium salts	451-430-4	500717-36-2	Eye Dam. 1 Skin Sens. 1 Aquatic Chronic 3	H318 H317 H412	GHS05 GHS07 Dgr	H318 H317 H412			
612-277-00-0	reaction mass of: 4-amino-3-(4-ethenesulfonyl-2-sulfonatophenylazo)-5-hydroxy-6-(5-{4-chloro-6-[4-(2-sulfonatooxyethanesulfonyl)phenylamino]-1,3,5-triazin-2-ylamino}-2-sulfonatophenylazo)naphthalene-2,7-disulfonate potassium/sodium; 4-amino-5-hydroxy-6-(5-{4-chloro-6-[4-(2-sulfonatooxyethanesulfonyl)phenylamino]-1,3,5-triazin-2-ylamino}-2-sulfonatophenylazo)-3-(2-sulfonato-4-(2-sulfonatooxyethanesulfonyl)phenylazo)naphthalene-2,7-disulfonate potassium/sodium	451-440-9	586372-44-3	Eye Dam. 1	H318	GHS05 Dgr	H318			
612-278-00-6	ethidium bromide; 3,8-diamino-1-ethyl-6-phenylphenantridinium bromide	214-984-6	1239-45-8	Muta. 2 Acute Tox. 2 * Acute Tox. 4 *	H341 H330 H302	GHS06 GHS08 Dgr	H341 H330 H302			
612-279-00-1	(*R,S*)-2-amino-3,3-dimethylbutane amide	447-860-7	144177-62-8	Repr. 2 STOT RE 2 * Eye Irrit. 2 Skin Irrit. 2 Skin Sens. 1	H361f*** H373** H319 H315 H317	GHS08 GHS07 Wng	H361f*** H373** H319 H315 H317			

▼M1

Indeksinumero	Kansainvälinen kemiallinen yksilöinti	EY-numero	CAS-numero	Luokitus		Merkinnät			Erityiset pitoisuusrajat, M-kertoimet	Huomautukset
				Vaaraluokka- ja kategoriakoodi(t)	Vaara- lausekekoodi(t)	Varoitusmerkki, huomiosanakoodi(t)	Vaaralausekekoodi(t)	Täydentävä(t) vaaralausekekoodit		
612-280-00-7	3-amino-9-ethyl carbazole; 9-ethylcarbazol-3-ylamine	205-057-7	132-32-1	Carc. 1B	H350	GHS08 Dgr	H350			►M2 — ◄
▼M3										
612-281-00-2	leucomalachite green; N,N,N',N'-tetramethyl-4,4'-benzylidenedianiline	204-961-9	129-73-7	Carc. 2 Muta. 2	H351 H341	GHS08 Wng	H351 H341			
▼M7										
612-282-00–8	octadecylamine	204-695-3	124-30-1	Asp. Tox. 1	H304	GHS05	H304		M = 10	
				STOT RE 2	H373 (ruo-ansulatus-kanava, maksa, immuuni-järjestelmä)	GHS08	H373 (ruo-ansulatus-kanava, maksa, immuuni-järjestelmä)		M = 10	
				Skin Irrit. 2	H315	GHS09	H315			
				Eye Dam. 1	H318	Dgr	H318			
				Aquatic Acute 1	H400					
				Aquatic Chronic 1	H410		H410			
612-283-00–3	(Z)-octadec-9-enylamine	204-015-5	112-90-3	Acute Tox. 4	H302	GHS05	H302		M = 10	
				Asp Tox. 1	H304	GHS07	H304		M = 10	
				STOT SE 3	H335	GHS08	H335			
				STOT RE 2	H373 (ruo-ansulatus-kanava, maksa, immuuni-järjestelmä)	GHS09	H373 (ruo-ansulatus-kanava, maksa, immuuni-järjestelmä)			
				Skin Corr. 1B	H314	Dgr	H314			
				Aquatic Acute 1	H400					
				Aquatic Chronic 1	H410		H410			

▼M7

Indeksinumero	Kansainvälinen kemiallinen yksilöinti	EY-numero	CAS-numero	Luokitus		Merkinnät			Erityiset pitoisuusrajat, M-kertoimet	Huomautukset
				Vaaraluokka- ja kategoriakoodi(t)	Vaara- lausekekoodi(t)	Varoitusmerkki, huomiosanakoodi(t)	Vaaralausekekoodi(t)	Täydentävä(t) vaaralausekekoodit		
612-284-00–9	amines, hydrogenated tallow alkyl	262-976-6	61788-45-2	Asp Tox. 1	H304	GHS08	H304		M = 10 M = 10	
				STOT RE 2	H373 (ruoansulatus-kanava, maksa, immuuni-järjestelmä)	GHS05	H373 (ruoansulatus-kanava, maksa, immuuni-järjestelmä)			
				Skin Irrit. 2	H315	GHS09	H315			
				Eye Dam. 1	H318	Dgr	H318			
				Aquatic Acute 1	H400					
				Aquatic Chronic 1	H410		H410			
612-285-00–4	amines, coco alkyl	262-977-1	61788-46-3	Acute Tox. 4	H302	GHS05	H302		M = 10 M = 10	
				Asp. Tox. 1	H304	GHS07	H304			
				STOT SE 3	H335	GHS08	H335			
				STOT RE 2	H373 (ruoansulatus-kanava, maksa, immuuni-järjestelmä)	GHS09	H373 (ruoansulatus-kanava, maksa, immuuni-järjestelmä)			
				Skin Corr. 1B	H314	Dgr	H314			
				Aquatic Acute 1	H400					
				Aquatic Chronic 1	H410		H410			
612-286-00-X	amines, tallow alkyl	263-125-1	61790-33-8	Acute Tox. 4	H302	GHS05	H302		M = 10 M = 10	
				Asp. Tox. 1	H304	GHS07	H304			
				STOT RE 2	H373 (ruoansulatus-kanava, maksa, immuuni-järjestelmä)	GHS08	H373 (ruoansulatus-kanava, maksa, immuuni-järjestelmä)			
				Skin Corr. 1B	H314	GHS09	H314			
				Aquatic Acute 1	H400	Dgr				
				Aquatic Chronic 1	H410		H410			

▼B

Indeksinumero	Kansainvälinen kemiallinen yksilöinti	EY-numero	CAS-numero	Luokitus		Merkinnät			Erityiset pitoisuusrajat, M-kertoimet	Huomautukset
				Vaaraluokka- ja kategoriakoodi(t)	Vaara- lausekekoodi(t)	Varoitusmerkki, huomiosanakoodi(t)	Vaaralausekekoodi(t)	Täydentävä(t) vaaralausekekoodit		
▼M8 612-287-00–5	fluazinam (ISO); 3-chloro-N-[3-chloro-2,6-dinitro-4-(trifluoromethyl)phenyl]-5-(trifluoromethyl)pyridin-2-amine	—	79622-59-6	Repr. 2 Acute Tox. 4 Eye Dam. 1 Skin Sens. 1 A Aquatic Acute 1 Aquatic Chronic 1	H361d H332 H318 H317 H400 H410	GHS08 GHS07 GHS05 GHS09 Dgr	H361d H332 H318 H317 H410		M = 10 M = 10	
▼B 613-001-00-1	ethyleneimine; aziridine	205-793-9	151-56-4	Flam. Liq. 2 Carc. 1B Muta. 1B Acute Tox. 2(*) Acute Tox. 1 Acute Tox. 2(*) Skin Corr. 1B Aquatic Chronic 2	H225 H350 H340 H330 H310 H300 H314 H411	GHS02 GHS06 GHS08 GHS05 GHS09 Dgr	H225 H350 H340 H330 H310 H300 H314 H411			D
613-002-00-7	pyridine	203-809-9	110-86-1	Flam. Liq. 2 Acute Tox. 4(*) Acute Tox. 4(*) Acute Tox. 4(*)	H225 H332 H312 H302	GHS02 GHS07 Dgr	H225 H332 H312 H302		(*)	
▼M1 613-003-00-2	1,2,3,4-tetranitrocarbazole	—	6202-15-9	Expl. 1.1 Acute Tox. 4 * Acute Tox. 4 * Acute Tox. 4 *	H201 H332 H312 H302	GHS01 GHS07 Dgr	H201 H332 H312 H302			
▼B 613-004-00-8	crimidine (ISO); 2-chloro-6-methylpyrimidin-4-yldimethylamine	208-622-6	535-89-7	Acute Tox. 2(*)	H300	GHS06 Dgr	H300			

▼B

Indeksinumero	Kansainvälinen kemiallinen yksilöinti	EY-numero	CAS-numero	Luokitus		Merkinnät			Erityiset pitoisuusrajat, M-kertoimet	Huomautukset
				Vaaraluokka- ja kategoriakoodi(t)	Vaara- lausekekoodi(t)	Varoitusmerkki, huomiosanakoodi(t)	Vaaralausekekoodi(t)	Täydentävä(t) vaaralausekekoodit		
613-007-00-4	desmetryne (ISO); 6-isopropylamino-2-methylamino-4-methylthio-1,3,5-triazine	213-800-1	1014-69-3	Acute Tox. 4(*) Acute Tox. 4(*) Aquatic Acute 1 Aquatic Chronic 1	H312 H302 H400 H410	GHS07 GHS09 Wng	H312 H302 H410			
613-008-00-X	dazomet (ISO); tetrahydro-3,5-dimethyl-1,3,5-thiadiazine-2-thione	208-576-7	533-74-4	Acute Tox. 4(*) Eye Irrit. 2 Aquatic Acute 1 Aquatic Chronic 1	H302 H319 H400 H410	GHS07 GHS09 Wng	H302 H319 H410			
613-009-00-5	2,4,6-trichloro-1,3,5-triazine; cyanuric chloride	203-614-9	108-77-0	Acute Tox. 2(*) Acute Tox. 4(*) Skin Corr. 1B Skin Sens. 1	H330 H302 H314 H317	GHS06 GHS05 Dgr	H330 H302 H314 H317	EUH014	STOT SE 3; H335: C ≥ 5 %	
▼M6 613-010-00-0	ametryn (ISO); *N*-ethyl-*N'*-isopropyl-6-(methylthio)-1,3,5-triazine-2,4-diamine	212-634-7	834-12-8	Acute Tox. 4 * Aquatic Acute 1 Aquatic Chronic 1	H302 H400 H410	GHS07 GHS09 Wng	H302 H410		M = 100	
▼B 613-011-00-6	amitrole (ISO); 1,2,4-triazol-3-ylamine	200-521-5	61-82-5	Repr. 2 STOT RE 2(*) Aquatic Chronic 2	H361d(***) H373(**) H411	GHS08 GHS09 Wng	H361d(***) H373(**) H411			
613-012-00-1	bentazone (ISO); 3-isopropyl-2,1,3-benzothiadiazine-4-one-2,2-dioxide	246-585-8	25057-89-0	Acute Tox. 4(*) Eye Irrit. 2 Skin Sens. 1 Aquatic Chronic 3	H302 H319 H317 H412	GHS07 Wng	H302 H319 H317 H412			
613-013-00-7	cyanazine (ISO); 2-(4-chloro-6-ethylamino-1,3,5-triazine-2-ylamino)-2-methylpropionitrile	244-544-9	21725-46-2	Acute Tox. 4(*) Aquatic Acute 1 Aquatic Chronic 1	H302 H400 H410	GHS07 GHS09 Wng	H302 H410			

▼B

Indeksinumero	Kansainvälinen kemiallinen yksilöinti	EY-numero	CAS-numero	Luokitus		Merkinnät			Erityiset pitoisuusrajat, M-kertoimet	Huomautukset
				Vaaraluokka- ja kategoriakoodi(t)	Vaara- lausekekoodi(t)	Varoitusmerkki, huomiosanakoodi(t)	Vaaralausekekoodi(t)	Täydentävä(t) vaaralausekekoodit		
613-014-00-2	ethoxyquin(ISO); 6-ethoxy-1,2-dihydro-2,2,4-trimethylquinoline	202-075-7	91-53-2	Acute Tox. 4(*)	H302	GHS07 Wng	H302			
613-015-00-8	fenazaflor (ISO); phenyl 5,6-dichloro-2-trifluoromethylbenzimidazole-1-carboxylate	238-134-9	14255-88-0	Acute Tox. 4(*) Acute Tox. 4(*) Aquatic Acute 1 Aquatic Chronic 1	H312 H302 H400 H410	GHS07 GHS09 Wng	H312 H302 H410			
▼M3 613-016-00-3	fuberidazole (ISO); 2-(2-furyl)-1*H*-benzimidazole	223-404-0	3878-19-1	Carc. 2 Acute Tox. 4 STOT RE 2 Skin Sens. 1 Aquatic Acute 1 Aquatic Chronic 1	H351 H302 H373 (sydän) H317 H400 H410	GHS07 GHS08 GHS09 Wng	H351 H302 H373 (sydän) H317 H410		M = 1	
▼B 613-017-00-9	bis (8-hydroxyquinolinium) sulphate	205-137-1	134-31-6	Acute Tox. 4(*)	H302	GHS07 Wng	H302			
613-018-00-4	morfamquat (ISO); 1,1'-bis(3,5-dimethylmorpholinocarbonylmethyl)-4,4'-bipyridilium ion	—	7411-47-4	Acute Tox. 4(*) Eye Irrit. 2 STOT SE 3 Skin Irrit. 2 Aquatic Chronic 3	H302 H319 H335 H315 H412	GHS07 Wng	H302 H319 H335 H315 H412			

▼B

Indeksinumero	Kansainvälinen kemiallinen yksilöinti	EY-numero	CAS-numero	Luokitus		Merkinnät			Erityiset pitoisuusrajat, M-kertoimet	Huomautukset
				Vaaraluokka- ja kategoriakoodi(t)	Vaara- lausekekoodi(t)	Varoitusmerkki, huomiosanakoodi(t)	Vaaralausekekoodi(t)	Täydentävä(t) vaaralausekekoodit		
613-019-00-X	thioquinox(ISO); 2-thio-1,3-dithiolo(4,5,b)quinoxaline	202-272-8	93-75-4	Acute Tox. 4(*)	H302	GHS07 Wng	H302			
613-020-00-5	tridemorph (ISO); 2,6-dimethyl-4-tridecylmorpholine	246-347-3	24602-86-6	Repr. 1B Acute Tox. 4(*) Acute Tox. 4(*) Skin Irrit. 2 Aquatic Acute 1 Aquatic Chronic 1	H360D(***) H332 H302 H315 H400 H410	GHS08 GHS07 GHS09 Dgr	H360D(***) H332 H302 H315 H410			
613-021-00-0	dithianon (ISO); 5,10-dihydro-5,10-dioxonaphtho(2,3-b)(1,4)dithiazine-2,3-dicarbonitrile	222-098-6	3347-22-6	Acute Tox. 4(*) Aquatic Acute 1 Aquatic Chronic 1	H302 H400 H410	GHS07 GHS09 Wng	H302 H410			
613-022-00-6	pyrethrins including cinerins, with the exception of those specified elsewhere in this Annex	—	—	Acute Tox. 4(*) Acute Tox. 4(*) Acute Tox. 4(*) Aquatic Acute 1 Aquatic Chronic 1	H332 H312 H302 H400 H410	GHS07 GHS09 Wng	H332 H312 H302 H410			A

▼B

Indeksinumero	Kansainvälinen kemiallinen yksilöinti	EY-numero	CAS-numero	Luokitus		Merkinnät			Erityiset pitoisuusrajat, M-kertoimet	Huomautukset
				Vaaraluokka- ja kategoriakoodi(t)	Vaara- lausekekoodi(t)	Varoitusmerkki, huomiosanakoodi(t)	Vaaralausekekoodi(t)	Täydentävä(t) vaaralausekekoodit		
613-023-00-1	2-methyl-4-oxo-3-(penta-2,4-dienyl)cyclopent-2-enyl [1*R*-[1α[*S*(*)(*Z*)],3β]]-chrysanthemate; pyrethrin I	204-455-8	121-21-1	Acute Tox. 4(*) Acute Tox. 4(*) Acute Tox. 4(*) Aquatic Acute 1 Aquatic Chronic 1	H332 H312 H302 H400 H410	GHS07 GHS09 Wng	H332 H312 H302 H410			
613-024-00-7	2-methyl-4-oxo-3-(penta-2,4-dienyl)cyclopent-2-enyl[1*R*-[1α[*S*(*)(*Z*)](3β)]]-3-(3-methoxy-2-methyl-3-oxoprop-1-enyl)-2,2-dimethylcyclopropanecarboxylate; pyrethrin II	204-462-6	121-29-9	Acute Tox. 4(*) Acute Tox. 4(*) Acute Tox. 4(*) Aquatic Acute 1 Aquatic Chronic 1	H332 H312 H302 H400 H410	GHS07 GHS09 Wng	H332 H312 H302 H410			
613-025-00-2	cinerin I; 3-(but-2-enyl)-2-methyl-4-oxocyclopent-2-enyl 2,2-dimethyl-3-(2-methylprop-1-enyl)cyclopropanecarboxylate	246-948-0	25402-06-6	Acute Tox. 4(*) Aquatic Acute 1 Aquatic Chronic 1	H302 H400 H410	GHS07 GHS09 Wng	H302 H410			
613-026-00-8	cinerin II; 3-(but-2-enyl)-2-methyl-4-oxocyclopent-2-enyl 2,2-dimethyl-3-(3-methoxy-2-methyl-3-oxoprop-1-enyl)cyclopropanecarboxylate	204-454-2	121-20-0	Acute Tox. 4(*) Aquatic Acute 1 Aquatic Chronic 1	H302 H400 H410	GHS07 GHS09 Wng	H302 H410			
613-027-00-3	piperidine	203-813-0	110-89-4	Flam. Liq. 2 Acute Tox. 3(*) Acute Tox. 3(*) Skin Corr. 1B	H225 H331 H311 H314	GHS02 GHS06 GHS05 Dgr	H225 H331 H311 H314		(*)	

▼B

Indeksinumero	Kansainvälinen kemiallinen yksilöinti	EY-numero	CAS-numero	Luokitus		Merkinnät			Erityiset pitoisuusrajat, M-kertoimet	Huomautukset
				Vaaraluokka- ja kategoriakoodi(t)	Vaara- lausekekoodi(t)	Varoitusmerkki, huomiosanakoodi(t)	Vaaralausekekoodi(t)	Täydentävä(t) vaaralausekekoodit		
613-028-00-9	morpholine	203-815-1	110-91-8	Flam. Liq. 3 Acute Tox. 4(*) Acute Tox. 4(*) Acute Tox. 4(*) Skin Corr. 1B	H226 H332 H312 H302 H314	GHS02 GHS05 GHS07 Dg	H226 H332 H312 H302 H314			
613-029-00-4	dichloro-1,3,5-triazinetrione; dichloroisocyanuric acid	220-487-5	2782-57-2	Ox. Sol. 2 Acute Tox. 4(*) Eye Irrit. 2 STOT SE 3 Aquatic Acute 1 Aquatic Chronic 1	H272 H302 H319 H335 H400 H410	GHS03 GHS07 GHS09 Dgr	H272 H302 H319 H335 H410	EUH031		T

▼M1

613-030-00-X	troclosene potassium; [1] troclosene sodium [2]	218-828-8 [1] 220-767-7 [2]	2244-21-5 [1] 2893-78-9 [2]	Ox. Sol. 2 Acute Tox. 4 * Eye Irrit. 2 STOT SE 3 Aquatic Acute 1 Aquatic Chronic 1	H272 H302 H319 H335 H400 H410	GHS03 GHS07 GHS09 Dgr	H272 H302 H319 H335 H410	EUH031	* STOT SE 3; H335: C ≥ 10 % EUH031: C ≥ 10 %	G

▼B

613-030-01-7	troclosene sodium, dihydrate	220-767-7	51580-86-0	Acute Tox. 4(*) Eye Irrit. 2 STOT SE 3 Aquatic Acute 1 Aquatic Chronic 1	H302 H319 H335 H400 H410	GHS07 GHS09 Wng	H302 H319 H335 H410	EUH031		

▼B

Indeksinumero	Kansainvälinen kemiallinen yksilöinti	EY-numero	CAS-numero	Luokitus		Merkinnät			Erityiset pitoisuusrajat, M-kertoimet	Huomautukset
				Vaaraluokka- ja kategoriakoodi(t)	Vaara- lausekekoodi(t)	Varoitusmerkki, huomiosanakoodi(t)	Vaaralausekekoodi(t)	Täydentävä(t) vaaralausekekoodit		
613-031-00-5	symclosene; trichloroisocyanuric acid; trichloro-1,3,5-triazinetrion	201-782-8	87-90-1	Ox. Sol. 2 Acute Tox. 4(*) Eye Irrit. 2 STOT SE 3 Aquatic Acute 1 Aquatic Chronic 1	H272 H302 H319 H335 H400 H410	GHS03 GHS07 GHS09 Dgr	H272 H302 H319 H335 H410	EUH031		
613-032-00-0	methyl-2,3,5,6-tetrachloro-4-pyridylsulphone; 2,3,5,6-tetrachloro-4-(methylsulphonyl)pyridine	236-035-5	13108-52-6	Acute Tox. 4(*) Acute Tox. 4(*) Eye Irrit. 2 Skin Sens. 1	H312 H302 H319 H317	GHS07 Wng	H312 H302 H319 H317			
613-033-00-6	2-methylaziridine; propyleneimine	200-878-7	75-55-8	Flam. Liq. 2 Carc. 1B Acute Tox. 2(*) Acute Tox. 1 Acute Tox. 2(*) Eye Dam. 1 Aquatic Chronic 2	H225 H350 H330 H310 H300 H318 H411	GHS02 GHS06 GHS08 GHS05 GHS09 Dgr	H225 H350 H330 H310 H300 H318 H411		Carc. 1B; H350: C ≥ 0,01 %	
613-034-00-1	1,2-dimethylimidazole	217-101-2	1739-84-0	Acute Tox. 4(*) Skin Irrit. 2 Eye Dam. 1	H302 H315 H318	GHS05 GHS07 Dgr	H302 H315 H318			
613-035-00-7	1-methylimidazole	210-484-7	616-47-7	Acute Tox. 4(*) Acute Tox. 4(*) Skin Corr. 1B	H312 H302 H314	GHS05 GHS07 Dgr	H312 H302 H314			
613-036-00-2	2-methylpyridine; 2-picoline	203-643-7	109-06-8	Flam. Liq. 3 Acute Tox. 4(*) Acute Tox. 4(*) Acute Tox. 4(*) Eye Irrit. 2 STOT SE 3	H226 H332 H312 H302 H319 H335	GHS02 GHS07 Wng	H226 H332 H312 H302 H319 H335			

▼B

Indeksinumero	Kansainvälinen kemiallinen yksilöinti	EY-numero	CAS-numero	Luokitus		Merkinnät			Erityiset pitoisuusrajat, M-kertoimet	Huomautukset
				Vaaraluokka- ja kategoriakoodi(t)	Vaara- lausekekoodi(t)	Varoitusmerkki, huomiosanakoodi(t)	Vaaralausekekoodi(t)	Täydentävä(t) vaaralausekekoodit		
613-037-00-8	4-methylpyridine; 4-picoline	203-626-4	108-89-4	Flam. Liq. 3 Acute Tox. 3(*) Acute Tox. 4(*) Acute Tox. 4(*) Eye Irrit. 2 STOT SE 3 Skin Irrit. 2	H226 H311 H332 H302 H319 H335 H315	GHS02 GHS06 Dgr	H226 H311 H332 H302 H319 H335 H315			
613-038-00-3	6-phenyl-1,3,5-triazine-2,4-diyl-diamine; 6-phenyl-1,3,5-triazine-2,4-diamine; benzoguanamine	202-095-6	91-76-9	Acute Tox. 4(*) Aquatic Chronic 3	H302 H412	GHS07 Wng	H302 H412			
613-039-00-9	ethylene thiourea; imidazolidine-2-thione;	202-506-9	96-45-7	Repr. 1B Acute Tox. 4(*)	H360D(***) H302	GHS08 GHS07 Dgr	H360D(***) H302			
613-040-00-4	azaconazole (ISO); 1-{[2-(2,4-dichlorophenyl)-1,3-dioxolan-2-yl]methyl}-1*H*-1,2.4-triazole	262-102-3	60207-31-0	Acute Tox. 4(*)	H302	GHS07 Wng	H302			
613-041-00-X	morpholine-4-carbonyl chloride	239-213-0	15159-40-7	Carc. 2 Eye Irrit. 2 Skin Irrit. 2	H351 H319 H315	GHS08 Wng	H351 H319 H315	EUH014		
▼M11 613-042-00-5	1-[2-(Allyylioksi)-2-(2,4-diklooorifenyyli)etyyli]-1*H*-imidatsoli Imatsaliili (ISO)	252-615-0	35554-44-0	Carc. 2 Acute Tox. 3 Acute Tox. 4 Eye Dam. 1 Aquatic Chronic 1	H351 H301 H332 H318 H410	GHS08 GHS06 GHS05 GHS09 Dgr	H351 H301 H332 H318 H410		M = 10	

▼B

Indeksinumero	Kansainvälinen kemiallinen yksilöinti	EY-numero	CAS-numero	Luokitus		Merkinnät			Erityiset pitoisuusrajat, M-kertoimet	Huomautukset
				Vaaraluokka- ja kategoriakoodi(t)	Vaara- lausekekoodi(t)	Varoitusmerkki, huomiosanakoodi(t)	Vaaralausekekoodi(t)	Täydentävä(t) vaaralausekekoodit		
613-043-00-0	imazalil sulphate (ISO) powder; 1- [2-(allyloxy)ethyl-2-(2,4-dichlorophenyl)]-1*H*-imidazolium hydrogen sulphate; [1] (±)-1- [2-(allyloxy)ethyl-2-(2,4-dichlorophenyl)]-1H-imidazolium hydrogen sulphate [2]	261-351-5 [1] 281-291-3 [2]	58594-72-2 [1] 83918-57-4 [2]	Acute Tox. 4(*) Skin Sens. 1 Aquatic Acute 1 Aquatic Chronic 1	H302 H317 H400 H410	GHS07 GHS09 Wng	H302 H317 H410			
613-043-01-8	imazalil sulphate (ISO), aqueous solution; 1- [2-(allyloxy)ethyl-2-(2,4-dichlorophenyl)]-1*H*-imidazolium hydrogen sulphate; [1] (±)-1- [2-(allyloxy)ethyl-2-(2,4-dichlorophenyl)]-1*H*-imidazolium hydrogen sulphate [2]	261-351-5 [1] 281-291-3 [2]	58594-72-2 [1] 83918-57-4 [2]	Acute Tox. 4(*) Skin Corr. 1B Skin Sens. 1 Aquatic Acute 1 Aquatic Chronic 1	H302 H314 H317 H400 H410	GHS05 GHS07 GHS09 Wng	H302 H314 H317 H410		Skin Corr. 1B; H314: C ≥ 50 % Skin Irrit. 2; H315: 30 % ≤ C < 50 % Eye Dam. 1; H318: 15 % ≤ C < 50 % Eye Irrit. 2; H319: 5 % ≤ C < 15 %	
▼M1										
613-044-00-6	captan (ISO); 1,2,3,6-tetrahydro-*N*-(trichloromethylthio)phthalimide	205-087-0	133-06-2	Carc. 2 Acute Tox. 3 * Eye Dam. 1 Skin Sens. 1 Aquatic Acute 1	H351 H331 H318 H317 H400	GHS06 GHS05 GHS08 GHS09 Dgr	H351 H331 H318 H317 H400		M=10	
613-045-00-1	folpet (ISO); *N*-(trichloromethylthio)phthalimide	205-088-6	133-07-3	Carc. 2 Acute Tox. 4 * Eye Irrit. 2 Skin Sens. 1 Aquatic Acute 1	H351 H332 H319 H317 H400	GHS08 GHS07 GHS09 Wng	H351 H332 H319 H317 H400		M=10	

▼B

Indeksinumero	Kansainvälinen kemiallinen yksilöinti	EY-numero	CAS-numero	Luokitus		Merkinnät			Erityiset pitoisuusrajat, M-kertoimet	Huomautukset
				Vaaraluokka- ja kategoriakoodi(t)	Vaara- lausekekoodi(t)	Varoitusmerkki, huomiosanakoodi(t)	Vaaralausekekoodi(t)	Täydentävä(t) vaaralausekekoodit		
613-046-00-7	captafol (ISO); 1,2,3,6-tetrahydro-*N*-(1,1,2,2-tetrachloroethylthio)phthalimide	219-363-3	2425-06-1	Carc. 1B Skin Sens. 1 Aquatic Acute 1 Aquatic Chronic 1	H350 H317 H400 H410	GHS08 GHS09 Dgr	H350 H317 H410			
613-047-00-2	1-dimethylcarbamoyl-5-methylpyrazol-3-yl dimethylcarbamate; dimetilan (ISO)	211-420-0	644-64-4	Acute Tox. 3(*) Acute Tox. 4(*) Aquatic Acute 1 Aquatic Chronic 1	H301 H312 H400 H410	GHS06 GHS09 Dgr	H301 H312 H410			
613-048-00-8	carbendazim (ISO); methyl benzimidazol-2-ylcarbamate	234-232-0	10605-21-7	Muta. 1B Repr. 1B Aquatic Acute 1 Aquatic Chronic 1	H340 H360FD H400 H410	GHS08 GHS09 Dgr	H340 H360FD H410			
613-049-00-3	benomyl (ISO); methyl 1-(butylcarbamoyl)benzimidazol-2-ylcarbamate	241-775-7	17804-35-2	Muta. 1B Repr. 1B STOT SE 3 Skin Irrit. 2 Skin Sens. 1 Aquatic Acute 1 Aquatic Chronic 1	H340 H360FD H335 H315 H317 H400 H410	GHS08 GHS07 GHS09 Dgr	H340 H360FD H335 H315 H317 H410		M=10	
613-050-00-9	carbadox (INN); methyl 3-(quinoxalin-2-ylmethylene)carbazate 1,4-dioxide; 2-(methoxycarbonylhydrazonomethyl)quinoxaline 1,4-dioxide	229-879-0	6804-07-5	Flam. Sol. 1 Carc. 1B Acute Tox. 4(*)	H228 H350 H302	GHS02 GHS08 GHS07 Dgr	H228 H350 H302			T

▼B

Indeksinumero	Kansainvälinen kemiallinen yksilöinti	EY-numero	CAS-numero	Luokitus		Merkinnät			Erityiset pitoisuusrajat, M-kertoimet	Huomautukset
				Vaaraluokka- ja kategoriakoodi(t)	Vaara- lausekekoodi(t)	Varoitusmerkki, huomiosanakoodi(t)	Vaaralausekekoodi(t)	Täydentävä(t) vaaralausekekoodit		
613-051-00-4	molinate (ISO); *S*-ethyl 1-perhydroazepinecarbothioate; *S*-ethyl perhydroazepine-1-carbothioate	218-661-0	2212-67-1	Carc. 2 Repr. 2 Acute Tox. 4(*) Acute Tox. 4(*) STOT RE 2(*) Skin Sens. 1 Aquatic Acute 1 Aquatic Chronic 1	H351 H361f(***) H332 H302 H373(**) H317 H400 H410	GHS08 GHS07 GHS09 Wng	H351 H361f(***) H332 H302 H373(**) H317 H410		M=100	
613-052-00-X	trifenmorph (ISO); 4-tritylmorpholine	215-812-2	1420-06-0	Acute Tox. 4(*) Aquatic Acute 1 Aquatic Chronic 1	H302 H400 H410	GHS07 GHS09 Wng	H302 H410			
613-053-00-5	anilazine (ISO); 2-chloro-*N*-(4,6-dichloro-1,3,5-triazin-2-yl)aniline	202-910-5	101-05-3	Eye Irrit. 2 Skin Irrit. 2 Aquatic Acute 1 Aquatic Chronic 1	H319 H315 H400 H410	GHS07 GHS09 Wng	H319 H315 H410			
613-054-00-0	thiabendazol (ISO); 2-(thiazole-4-yl)benzimidazole	205-725-8	148-79-8	Aquatic Acute 1 Aquatic Chronic 1	H400 H410	GHS09 Wng	H410			
613-056-00-1	1,2-dimethyl-3,5-diphenylpyrazolium methylsulphate; difenzoquat methyl sulfate	256-152-5	43222-48-6	Acute Tox. 4(*) Aquatic Acute 1 Aquatic Chronic 1	H302 H400 H410	GHS09 Wng	H302 H410			
▼M11										
613-057-00-7	Dodemorfi (ISO) 4-syklododekyyli-2,6-dimetyylimorfoliini	216-474-9	1593-77-7	Repr. 2 STOT RE 2 Skin Corr. 1C Skin Sens. 1A Aquatic Acute 1 Aquatic Chronic 1	H361d H373 (maksa) H314 H317 H400 H410	GHS08 GHS05 GHS07 GHS09 Dgr	H361d H373 (maksa) H314 H317 H410	EUH071	M = 1 M = 1	

▼B

Indeksinumero	Kansainvälinen kemiallinen yksilöinti	EY-numero	CAS-numero	Luokitus		Merkinnät			Erityiset pitoisuusrajat, M-kertoimet	Huomautukset
				Vaaraluokka- ja kategoriakoodi(t)	Vaara- lausekekoodi(t)	Varoitusmerkki, huomiosanakoodi(t)	Vaaralausekekoodi(t)	Täydentävä(t) vaaralausekekoodit		
613-058-00-2	permethrin (ISO); *m*-phenoxybenzyl 3-(2,2-dichlorovinyl)-2,2-dimethylcyclopropanecarboxylate	258-067-9	52645-53-1	Acute Tox. 4(*) Acute Tox. 4(*) Skin Sens. 1 Aquatic Acute 1 Aquatic Chronic 1	H332 H302 H317 H400 H410	GHS07 GHS09 Wng	H332 H302 H317 H410		M=1000	
613-059-00-8	profluralin (ISO); *N*-(cyclopropylmethyl)-α,α,α-trifluoro-2,6-dinitro-*N*-propyl-*p*-toluidine	247-656-6	26399-36-0	Eye Irrit. 2 Aquatic Acute 1 Aquatic Chronic 1	H319 H400 H410	GHS07 GHS09 Wng	H319 H410			
▼M1 613-060-00-3	resmethrin (ISO); 5-benzyl-3-furylmethyl (±)-*cis*-*trans*-chrysanthemate	233-940-7	10453-86-8	Acute Tox. 4 * Aquatic Acute 1 Aquatic Chronic 1	H302 H400 H410	GHS07 GHS09 Wng	H302 H410		M=1000	
▼B 613-061-00-9	6-(1α,5aβ,8aβ,9-pentahydroxy-7β-isopropyl-2β,5β,8β-trimethylperhydro-8bα,9-epoxy-5,8-ethanocyclopenta[1,2-b]indenyl) pyrrole-2-carboxylate; ryania	239-732-2	15662-33-6	Acute Tox. 4(*) Acute Tox. 4(*) Aquatic Acute 1 Aquatic Chronic 1	H312 H302 H400 H410	GHS07 GHS09 Wng	H312 H302 H410			
613-062-00-4	sabadilla (ISO); veratrine	—	8051-02-3	Eye Irrit. 2 STOT SE 3 Skin Irrit. 2	H319 H335 H315	GHS07 Wng	H319 H335 H315			
613-063-00-X	secbumeton (ISO); 2-sec-butylamino-4-ethylamino-6-methoxy-1,3,5-triazine	247-554-1	26259-45-0	Acute Tox. 4(*) Eye Irrit. 2 Aquatic Acute 1 Aquatic Chronic 1	H302 H319 H400 H410	GHS07 GHS09 Wng	H302 H319 H410			

▼B

Indeksinumero	Kansainvälinen kemiallinen yksilöinti	EY-numero	CAS-numero	Luokitus		Merkinnät			Erityiset pitoisuusrajat, M-kertoimet	Huomautukset
				Vaaraluokka- ja kategoriakoodi(t)	Vaara- lausekekoodi(t)	Varoitusmerkki, huomiosanakoodi(t)	Vaaralausekekoodi(t)	Täydentävä(t) vaaralausekekoodit		
613-064-00-5	5-(3,6,9-trioxa-2-undecyloxy)benzo(d)-1,3-dioxolane; sesamex	—	51-14-9	Acute Tox. 4(*)	H302	GHS07 Wng	H302			
613-065-00-0	simetryn (ISO); 2,4-bis(ethylamino)-6-methylthio-1,3,5-triazine	213-801-7	1014-70-6	Acute Tox. 4(*) Aquatic Acute 1 Aquatic Chronic 1	H302 H400 H410	GHS07 GHS09 Wng	H302 H410			
613-066-00-6	terbumeton (ISO); 2-*tert*-butylamino-4-ethylamino-6-methoxy-1,3,5-triazine	251-637-8	33693-04-8	Acute Tox. 4(*) Aquatic Acute 1 Aquatic Chronic 1	H302 H400 H410	GHS07 GHS09 Wng	H302 H410			
613-067-00-1	propazine(ISO); 2-chloro-4,6-bis(isopropylamino)-1,3,5-triazine	205-359-9	139-40-2	Carc. 2 Aquatic Acute 1 Aquatic Chronic 1	H351 H400 H410	GHS08 GHS09 Wng	H351 H410			
613-068-00-7	atrazine (ISO); 2-chloro-4-ethylamine-6-isopropylamine-1,3,5-triazine	217-617-8	1912-24-9	STOT RE 2(*) Skin Sens. 1 Aquatic Acute 1 Aquatic Chronic 1	H373(**) H317 H400 H410	GHS08 GHS09 Wng	H373(**) H317 H410			
613-069-00-2	ε-caprolactam	203-313-2	105-60-2	Acute Tox. 4(*) Acute Tox. 4(*) Eye Irrit. 2 STOT SE 3 Skin Irrit. 2	H332 H302 H319 H335 H315	GHS07 Wng	H332 H302 H319 H335 H315			
613-070-00-8	propylenethiourea	—	2122-19-2	Repr. 2 Acute Tox. 4(*) Aquatic Chronic 3	H361d(***) H302 H412	GHS08 GHS07 Wng	H361d(***) H302 H412			
613-071-00-3	2-fluoro-5-trifluoromethylpyridine	400-290-2	69045-82-5	Flam. Liq. 3 Skin Sens. 1 Aquatic Chronic 3	H226 H317 H412	GHS02 GHS07 Wng	H226 H317 H412			

▼B

Indeksinumero	Kansainvälinen kemiallinen yksilöinti	EY-numero	CAS-numero	Luokitus		Merkinnät			Erityiset pitoisuusrajat, M-kertoimet	Huomautukset
				Vaaraluokka- ja kategoriakoodi(t)	Vaara- lausekekoodi(t)	Varoitusmerkki, huomiosanakoodi(t)	Vaaralausekekoodi(t)	Täydentävä(t) vaaralausekekoodit		
613-072-00-9	*N*,*N*-bis(2-ethylhexyl)-((1,2,4-triazol-1-yl)methyl)amine	401-280-0	91273-04-0	Skin Corr. 1B Skin Sens. 1 Aquatic Chronic 2	H314 H317 H411	GHS05 GHS07 GHS09 Dgr	H314 H317 H411			
613-073-00-4	*N*,*N*-dimethyl-2-(3-(4-chlorophenyl)-4,5-dihydropyrazol-1-ylphenylsulphonyl)ethylamine	401-410-6	10357-99-0	STOT RE 2(*) Skin Sens. 1 Aquatic Chronic 2	H373(**) H317 H411	GHS08 GHS09 Wng	H373(**) H317 H411			
613-074-00-X	3-(3-methylpent-3-yl)isoxazol-5-ylamine	401-460-9	82560-06-3	Acute Tox. 3(*) Acute Tox. 3(*) Eye Dam. 1 Aquatic Chronic 3	H331 H301 H318 H412	GHS06 GHS05 Dgr	H331 H301 H318 H412			
613-075-00-5	1,3-dichloro-5-ethyl-5-methylimidazolidine-2,4-dione	401-570-7	89415-87-2	Ox. Sol. 1 (**)(**) Acute Tox. 3(*) Skin Corr. 1B Acute Tox. 4(*) Skin Sens. 1 Aquatic Acute 1	H271 H331 H314 H302 H317 H400	GHS03 GHS06 GHS05 GHS09 Dgr	H271 H331 H314 H302 H317 H400			
613-076-00-0	3-chloro-5-trifluoromethyl-2-pyridylamine	401-670-0	79456-26-1	Acute Tox. 4(*) Aquatic Chronic 3	H302 H412	GHS07 Wng	H302 H412			
613-077-00-6	reaction mass of 5-heptyl-1,2,4-triazol-3-ylamine and 5-nonyl-1,2,4-triazol-3-ylamine	401-940-8	—	Acute Tox. 4(*) Eye Irrit. 2 Aquatic Chronic 2	H302 H319 H411	GHS07 GHS09 Wng	H302 H319 H411			

▼B

Indeksinumero	Kansainvälinen kemiallinen yksilöinti	EY-numero	CAS-numero	Luokitus		Merkinnät			Erityiset pitoisuusrajat, M-kertoimet	Huomautukset
				Vaaraluokka- ja kategoriakoodi(t)	Vaara- lausekekoodi(t)	Varoitusmerkki, huomiosanakoodi(t)	Vaaralausekekoodi(t)	Täydentävä(t) vaaralausekekoodit		
613-078-00-1	*N*,*N*,*N*,*N*-tetrakis(4,6-bis(butyl-(*N*-methyl-2,2,6,6-tetramethylpiperidin-4-yl)amino)triazin-2-yl)-4,7-diazadecane-1,10-diamine	401-990-0	106990-43-6	Skin Sens. 1 Aquatic Chronic 2	H317 H411	GHS07 GHS09 Wng	H317 H411			
613-079-00-7	4-(1(or 4 or 5 or 6)-methyl-8,9,10-trinorborn-5-en-2-yl)pyridine, reaction mass of isomers	402-520-7	—	Acute Tox. 4(*) Acute Tox. 4(*) Skin Irrit. 2 Skin Sens. 1 Aquatic Acute 1 Aquatic Chronic 1	H312 H302 H315 H317 H400 H410	GHS07 GHS09 Wng	H312 H302 H315 H317 H410			
613-080-00-2	3-(bis(2-ethylhexyl)aminomethyl)benzothiazole-2(3*H*)-thione	402-540-6	105254-85-1	Skin Corr. 1B Skin Sens. 1 Aquatic Acute 1 Aquatic Chronic 1	H314 H317 H400 H410	GHS05 GHS07 GHS09 Dgr	H314 H317 H410			
613-081-00-8	1-butyl-2-methylpyridinium bromide	402-680-8	26576-84-1	Acute Tox. 4(*) Aquatic Chronic 3	H302 H412	GHS07 Wng	H302 H412			
613-082-00-3	2-methyl-1-pentylpyridinium bromide	402-690-2	—	Acute Tox. 4 (*) Acute Tox. 4 (*) Aquatic Chronic 3	H312 H302 H412	GHS07 Wng	H312 H302 H412			
613-083-00-9	2-(4-(3-(4-chlorophenyl)-2-pyrazolin-1-yl)phenylsulfonyl)ethyldimethylammonium formate	402-120-2	—	Skin Corr. 1B STOT RE 2 (*) Skin Sens. 1 Aquatic Acute 1 Aquatic Chronic 1	H314 H373 (**) H317 H400 H410	GHS08 GHS05 GHS07 GHS09 Dgr	H314 H373 (**) H317 H410			
613-084-00-4	2-(4-(3-(4-chlorophenyl)-4,5-dihydropyrazolyl)phenylsulphonyl)ethyldimethylammonium hydrogen phosphonate	402-490-5	106359-93-7	Eye Irrit. 2 Aquatic Acute 1 Aquatic Chronic 1	H319 H400 H410	GHS07 GHS09 Wng	H319 H410			

▼B

Indeksinumero	Kansainvälinen kemiallinen yksilöinti	EY-numero	CAS-numero	Luokitus		Merkinnät			Erityiset pitoisuusrajat, M-kertoimet	Huomautukset
				Vaaraluokka- ja kategoriakoodi(t)	Vaara- lausekekoodi(t)	Varoitusmerkki, huomiosanakoodi(t)	Vaaralausekekoodi(t)	Täydentävä(t) vaaralausekekoodit		
613-085-00-X	reaction mass of 1,1'-(methylenebis(4,1-phenylene))dipyrrole-2,5-dione and *N*-(4-(4-(2,5-dioxopyrrol-1-yl)benzyl)phenyl)acetamide and 1-(4-(4-(5-oxo-2*H*-2-furylidenamino)benzyl)phenyl)pyrrole-2,5-dione	401-970-1	—	Skin Sens. 1 Aquatic Acute 1 Aquatic Chronic 1	H317 H400 H410	GHS07 GHS09 Wng	H317 H410			
613-086-00-5	caffeine	200-362-1	58-08-2	Acute Tox. 4 (*)	H302	GHS07 Wng	H302			
613-087-00-0	tetrahydrothiophene	203-728-9	110-01-0	Flam. Liq. 2 Acute Tox. 4 (*) Acute Tox. 4 (*) Acute Tox. 4 (*) Eye Irrit. 2 Skin Irrit. 2 Aquatic Chronic 3	H225 H332 H312 H302 H319 H315 H412	GHS02 GHS07 Dgr	H225 H332 H312 H302 H319 H315 H412			
613-088-00-6	1,2-benzisothiazol-3(2*H*)-one; 1,2-benzisothiazolin-3-one	220-120-9	2634-33-5	Acute Tox. 4 (*) Skin Irrit. 2 Eye Dam. 1 Skin Sens. 1 Aquatic Acute 1	H302 H315 H318 H317 H400	GHS05 GHS07 GHS09 Dgr	H302 H315 H318 H317 H400		Skin Sens. 1; H317: C ≥ 0,05 %	
613-089-00-1	diquat dibromide; [1] diquat dichloride; [2] 6,7-dihydrodipyrido[1,2-α:2',1'-c]pyrazinediylium dihydroxide [3]	201-579-4 [1] 223-714-6 [2] 301-467-6 [3]	85-00-7 [1] 4032-26-2 [2] 94021-76-8 [3]	Acute Tox. 2 (*) STOT RE 1 Acute Tox. 4 (*) Eye Irrit. 2 STOT SE 3 Skin Irrit. 2 Skin Sens. 1 Aquatic Acute 1 Aquatic Chronic 1	H330 H372 (**) H302 H319 H335 H315 H317 H400 H410	GHS06 GHS08 GHS09 Dgr	H330 H372 (**) H302 H319 H335 H315 H317 H410			

▼B

Indeksinumero	Kansainvälinen kemiallinen yksilöinti	EY-numero	CAS-numero	Luokitus		Merkinnät			Erityiset pitoisuusrajat, M-kertoimet	Huomautukset
				Vaaraluokka- ja kategoriakoodi(t)	Vaara- lausekekoodi(t)	Varoitusmerkki, huomiosanakoodi(t)	Vaaralausekekoodi(t)	Täydentävä(t) vaaralausekekoodit		
613-090-00-7	paraquat dichloride; 1,1-dimethyl-4,4'-bipyridinium dichloride; [1] paraquat dimethylsulfate; 1,1-dimethyl-4,4'-bipyridinium dimethyl sulphate [2]	217-615-7 [1] 218-196-3 [2]	1910-42-5 [1] 2074-50-2 [2]	Acute Tox. 2 (*) Acute Tox. 3 (*) Acute Tox. 3 (*) STOT RE 1 Eye Irrit. 2 STOT SE 3 Skin Irrit. 2 Aquatic Acute 1 Aquatic Chronic 1	H330 H311 H301 H372 (**) H319 H335 H315 H400 H410	GHS06 GHS08 GHS09 Dgr	H330 H311 H301 H372 (**) H319 H335 H315 H410			
613-091-00-2	morfamquat dichloride; [1] morfamquat sulfate [2]	225-062-8 [1] - [2]	4636-83-3 [1] 29873-36-7 [2]	Acute Tox. 4 (*) Eye Irrit. 2 STOT SE 3 Skin Irrit. 2 Aquatic Chronic 3	H302 H319 H335 H315 H412	GHS07 Wng	H302 H319 H335 H315 H412			
613-092-00-8	1,10-phenanthroline	200-629-2	66-71-7	Acute Tox. 3 (*) Aquatic Acute 1 Aquatic Chronic 1	H301 H400 H410	GHS06 GHS09 Dgr	H301 H410			
613-093-00-3	hexasodium 6,13-dichloro-3,10-bis((4-(2,5-disulfonatoanilino)-6-fluoro-1,3,5-triazin-2-ylamino)prop-3-ylamino)-5,12-dioxa-7,14-diazapentacene-4,11-disulfonate	400-050-7	85153-92-0	Resp. Sens. 1 Skin Sens. 1	H334 H317	GHS08 Dgr	H334 H317			
613-094-00-9	4-methoxy-*N*,6-dimethyl-1,3,5-triazin-2-ylamine	401-360-5	5248-39-5	Acute Tox. 4 (*) STOT RE 2 (*)	H302 H373 (**)	GHS08 GHS07 Wng	H302 H373 (**)			

▼B

Indeksinumero	Kansainvälinen kemiallinen yksilöinti	EY-numero	CAS-numero	Luokitus		Merkinnät			Erityiset pitoisuusrajat, M-kertoimet	Huomautukset
				Vaaraluokka- ja kategoriakoodi(t)	Vaara- lausekekoodi(t)	Varoitusmerkki, huomiosanakoodi(t)	Vaaralausekekoodi(t)	Täydentävä(t) vaaralausekekoodit		
613-095-00-4	sodium 3-(2*H*-benzotriazol-2-yl)-5-*sec*-butyl-4-hydroxybenzenesulfonate	403-080-9	92484-48-5	Eye Dam. 1	H318	GHS05 Dgr	H318			
613-096-00-X	2-amino-6-ethoxy-4-methylamino-1,3,5-triazine	403-580-7	62096-63-3	Acute Tox. 4 (*)	H302	GHS07 Wng	H302			
613-097-00-5	7-amino-3-((5-carboxymethyl-4-methyl-1,3-thiazol-2-ylthio)methyl)-8-oxo-5-thia-1-azabicyclo(4.2.0)oct-2-ene-2-carboxylic acid	403-690-5	111298-82-9	Resp. Sens. 1 Skin Sens. 1 Aquatic Chronic 3	H334 H317 H412	GHS08 Dgr	H334 H317 H412			
613-098-00-0	*N*-(*n*-octyl)-2-pyrrolidone	403-700-8	2687-94-7	Skin Corr. 1B Aquatic Chronic 2	H314 H411	GHS05 GHS09 Dgr	H314 H411			
613-099-00-6	1-dodecyl-2-pyrrolidone	403-730-1	2687-96-9	Skin Corr. 1B Skin Sens. 1 Aquatic Acute 1 Aquatic Chronic 1	H314 H317 H400 H410	GHS05 GHS07 GHS09 Dgr	H314 H317 H410			
613-100-00-X	2,9-bis(3-(diethylamino)propylsulfamoyl)quino(2,3-b)acridine-7,14-dione	404-230-6	—	Skin Sens. 1 Aquatic Chronic 4	H317 H413	GHS07 Wng	H317 H413			
613-101-00-5	*N*-*tert*-pentyl-2-benzothiazolesulfenamide	404-380-2	110799-28-5	Skin Sens. 1 Aquatic Chronic 3	H317 H412	GHS07 Wng	H317 H412			
613-102-00-0	dimethomorph (ISO); 4-(3-(4-chlorophenyl)-3-(3,4-dimethoxyphenyl)acryloyl)morpholine	404-200-2	110488-70-5	Aquatic Chronic 2	H411	GHS09	H411			

▼B

Indeksinumero	Kansainvälinen kemiallinen yksilöinti	EY-numero	CAS-numero	Luokitus		Merkinnät			Erityiset pitoisuusrajat, M-kertoimet	Huomautukset
				Vaaraluokka- ja kategoriakoodi(t)	Vaara- lausekekoodi(t)	Varoitusmerkki, huomiosanakoodi(t)	Vaaralausekekoodi(t)	Täydentävä(t) vaaralausekekoodit		
613-103-00-6	sodium 5-*n*-butylbenzotriazole	404-450-2	118685-34-0	Acute Tox. 4 (*) Skin Corr. 1B Skin Sens. 1 Aquatic Chronic 2	H302 H314 H317 H411	GHS05 GHS07 GHS09 Dgr	H302 H314 H317 H411			
613-104-00-1	5-*tert*-butyl-3-isoxazolylamine hydrochloride	404-840-2	—	Acute Tox. 4 (*) STOT RE 2 (*) Eye Dam. 1 Aquatic Chronic 3	H302 H373 (**) H318 H412	GHS08 GHS05 GHS07 Dgr	H302 H373 (**) H318 H412			
613-105-00-7	hexakis(tetramethylammonium) 4,4'-vinylenebis((3-sulfonato-4,1-phenylene)imino(6-morpholino-1,3,5-triazine-4,2-diyl)imino)bis(5-hydroxy-6-phenylazonaphthalene-2,7-disulfonate)	405-160-9	124537-30-0	Acute Tox. 3 (*) Skin Sens. 1 Aquatic Chronic 3	H301 H317 H412	GHS06 Dgr	H301 H317 H412			
613-106-00-2	tetrapotassium 2-(4-(5-(1-(2,5-disulfonatophenyl)-3-ethoxycarbonyl-5-hydroxypyrazol-4-yl)penta-2,4-dienylidene)-3-ethoxycarbonyl-5-oxo-2-pyrazolin-1-yl)benzene-1,4-disulfonate	405-240-3	—	Skin Sens. 1	H317	GHS07 Wng	H317			
613-107-00-8	hexasodium 2,2'-vinylenebis((3-sulfonato-4,1-phenylene)imino(6-(*N*-cyanoethyl-*N*-(2-hydroxypropyl)amino)-1,3,5-triazine-4,2-diyl)imino)dibenzene-1,4-disulfonate	405-280-1	76508-02-6	Eye Irrit. 2	H319	GHS07 Wng	H319			
613-108-00-3	benzothiazole-2-thiol	205-736-8	149-30-4	Skin Sens. 1 Aquatic Acute 1 Aquatic Chronic 1	H317 H400 H410	GHS07 GHS09 Wng	H317 H410			

▼B

Indeksinumero	Kansainvälinen kemiallinen yksilöinti	EY-numero	CAS-numero	Luokitus		Merkinnät			Erityiset pitoisuusrajat, M-kertoimet	Huomautukset
				Vaaraluokka- ja kategoriakoodi(t)	Vaara- lausekekoodi(t)	Varoitusmerkki, huomiosanakoodi(t)	Vaaralausekekoodi(t)	Täydentävä(t) vaaralausekekoodit		
613-109-00-9	bis(piperidinothiocarbonyl) disulphide	202-328-1	94-37-1	Eye Irrit. 2 STOT SE 3 Skin Irrit. 2 Skin Sens. 1	H319 H335 H315 H317	GHS07 Wng	H319 H335 H315 H317			
613-110-00-4	dimepiperate (ISO); *S*-(1-methyl-1-phenylethyl) piperidine-1-carbothioate	262-784-2	61432-55-1	Acute Tox. 4 (*) Aquatic Chronic 2	H302 H411	GHS07 GHS09 Wng	H302 H411			
613-111-00-X	1,2,4-triazole	206-022-9	288-88-0	Repr. 2 Acute Tox. 4 (*) Eye Irrit. 2	H361d (***) H302 H319	GHS08 GHS07 Wng	H361d (***) H302 H319			
613-112-00-5	octhilinone (ISO); 2-octyl-2*H*-isothiazol-3-one	247-761-7	26530-20-1	Acute Tox. 3 (*) Acute Tox. 3 (*) Acute Tox. 4 (*) Skin Corr. 1B Skin Sens. 1 Aquatic Acute 1 Aquatic Chronic 1	H331 H311 H302 H314 H317 H400 H410	GHS06 GHS05 GHS09 Dgr	H331 H311 H302 H314 H317 H410		Skin Sens. 1; H317: C ≥ 0,05 %	
613-113-00-0	2-(morpholinothio)benzothiazole	203-052-4	102-77-2	Eye Irrit. 2 Skin Irrit. 2 Skin Sens. 1 Aquatic Chronic 2	H319 H315 H317 H411	GHS07 GHS09 Wng	H319 H315 H317 H411			
613-114-00-6	2,2',2"-(hexahydro-1,3,5-triazine-1,3,5-triyl)triethanol; 1,3,5-tris(2-hydroxyethyl)hexahydro-1,3,5-triazine	225-208-0	4719-04-4	Acute Tox. 4 (*) Skin Sens. 1	H302 H317	GHS07 Wng	H302 H317		Skin Sens. 1; H317: C ≥ 0,1 %	

▼B

Indeksinumero	Kansainvälinen kemiallinen yksilöinti	EY-numero	CAS-numero	Luokitus		Merkinnät			Erityiset pitoisuusrajat, M-kertoimet	Huomautukset
				Vaaraluokka- ja kategoriakoodi(t)	Vaara- lausekekoodi(t)	Varoitusmerkki, huomiosanakoodi(t)	Vaaralausekekoodi(t)	Täydentävä(t) vaaralausekekoodit		
613-115-00-1	hymexazol (ISO); 3-hydroxy-5-methylisoxazole	233-000-6	10004-44-1	Acute Tox. 4 (*) Eye Dam. 1 Aquatic Chronic 3	H302 H318 H412	GHS05 GHS07 Dgr	H302 H318 H412			

▼M1

613-116-00-7	tolylfluanid (ISO); dichloro-*N*-[(dimethylamino)sulphonyl]fluoro-*N*-(*p*-tolyl)methanesulphenamide; [containing ≥ 0,1 % (w/w) of particles with an aerodynamic diameter of below 50 μm]	211-986-9	731-27-1	Acute Tox. 4 * STOT RE 1 Eye Irrit. 2 STOT SE 3 Skin Irrit. 2 Skin Sens. 1 Aquatic Acute 1	H330 H372** H319 H335 H315 H317 H400	GHS06 GHS08 GHS09 Dgr	H330 H372** H319 H335 H315 H317 H400		M=10	
613-116-01-4	tolylfluanid (ISO); dichloro-*N*-[(dimethylamino)sulphonyl]fluoro-*N*-(*p*-tolyl)methanesulphenamide; [containing < 0,1 % (w/w) of particles with an aerodynamic diameter of below 50 μm]	211-986-9	731-27-1	Eye Irrit. 2 STOT SE 3 Skin Irrit. 2 Skin Sens. 1 Aquatic Acute 1	H319 H335 H315 H317 H400	GHS07 GHS09 Wng	H319 H335 H315 H317 H400		M=10	

▼B

613-117-00-2	diniconazole (ISO); (*E*)-β-[(2,4-dichlorophenyl)methylene]-α-(1,1-dimethylethyl)-1*H*-1,2,4-triazol-1-ethanol; (*E*)-(*RS*)-1-(2,4-dichlorophenyl)-4,4-dimethyl-2-(1*H*-1,2,4-triazol-1-yl)pent-1-en-3-ol	—	76714-88-0	Acute Tox. 4 (*) Aquatic Acute 1 Aquatic Chronic 1	H302 H400 H410	GHS07 GHS09 Wng	H302 H410			

▼B

Indeksinumero	Kansainvälinen kemiallinen yksilöinti	EY-numero	CAS-numero	Luokitus		Merkinnät			Erityiset pitoisuusrajat, M-kertoimet	Huomautukset
				Vaaraluokka- ja kategoriakoodi(t)	Vaara- lausekekoodi(t)	Varoitusmerkki, huomiosanakoodi(t)	Vaaralausekekoodi(t)	Täydentävä(t) vaaralausekekoodit		
613-118-00-8	flubenzimine (ISO); *N*-[3-phenyl-4,5-bis[(trifluoromethyl)imino]thiazolidin-2-ylidene]aniline	253-703-1	37893-02-0	Eye Irrit. 2 Aquatic Acute 1 Aquatic Chronic 1	H319 H400 H410	GHS07 GHS09 Wng	H319 H410			
613-119-00-3	(benzothiazol-2-ylthio)methyl thiocyanate; TCMTB	244-445-0	21564-17-0	Acute Tox. 2 (*) Acute Tox. 4 (*) Eye Irrit. 2 Skin Irrit. 2 Skin Sens. 1 Aquatic Acute 1 Aquatic Chronic 1	H330 H302 H319 H315 H317 H400 H410	GHS06 GHS09 Dgr	H330 H302 H319 H315 H317 H410			
▼M6 613-120-00-9	bioresmethrin (ISO); (5-benzyl-3-furyl)methyl (1*R*)-2,2-dimethyl-3-(2-methylprop-1-en-1-yl)cyclopropanecarboxylate	249-014-0	28434-01-7	Aquatic Acute 1 Aquatic Chronic 1	H400 H410	GHS09 Wng	H410		M = 1000	
▼B 613-121-00-4	chlorsulfuron (ISO); 2-chloro-*N*-[[(4-methoxy-6-methyl-1,3,5-triazin-2-yl)amino]carbonyl]benzenesulphonamide	265-268-5	64902-72-3	Aquatic Acute 1 Aquatic Chronic 1	H400 H410	GHS09 Wng	H410			
613-122-00-X	diclobutrazole (ISO); (*R**, *R**)-(±)-β-[(2,4-dichlorophenyl)methyl]-α-(1,1-dimethylethyl)-1*H*-1,2,4-triazole-1-ethanol; (2*RS*, 3*RS*)-1-(2,4-dichlorophenyl)-4,4-dimethyl-2-(1*H*-1,2,4-triazol-1yl)pentan-3-ol	—	75736-33-3	Eye Irrit. 2 Aquatic Chronic 2	H319 H411	GHS07 GHS09 Wng	H319 H411			

▼B

Indeksinumero	Kansainvälinen kemiallinen yksilöinti	EY-numero	CAS-numero	Luokitus		Merkinnät			Erityiset pitoisuusrajat, M-kertoimet	Huomautukset
				Vaaraluokka- ja kategoriakoodi(t)	Vaara- lausekekoodi(t)	Varoitusmerkki, huomiosanakoodi(t)	Vaaralausekekoodi(t)	Täydentävä(t) vaaralausekekoodit		
613-123-00-5	5,6-dihydro-3*H*-imidazo[2,1-*c*]-1,2,4-dithiazole-3-thione; etem	251-684-4	33813-20-6	Acute Tox. 4 (*) Aquatic Acute 1 Aquatic Chronic 1	H302 H400 H410	GHS07 GHS09 Wng	H302 H410			
613-124-00-0	fenpropimorph (ISO); *cis*-4-[3-(*p*-*tert*-butylphenyl)-2-methylpropyl]-2,6-dimethylmorpholine	266-719-9	67564-91-4	Repr. 2 Acute Tox. 4 (*) Skin Irrit. 2 Aquatic Chronic 2	H361d (***) H302 H315 H411	GHS08 GHS07 GHS09 Wng	H361d (***) H302 H315 H411			
613-125-00-6	hexythiazox(ISO); *trans*-5-(4-chlorophenyl)-*N*-cyclohexyl-4-methyl-2-oxo-3-thiazolidine-carboxamide	—	78587-05-0	Aquatic Acute 1 Aquatic Chronic 1	H400 H410	GHS09 Wng	H410			
613-126-00-1	imazapyr (ISO); 2-[4,5-dihydro-4-methyl-4-(1-methylethyl)-5-oxo-1*H*-imidazol-2-yl]-3-pyridine carboxylate	—	81334-34-1	Eye Irrit. 2 Aquatic Chronic 3	H319 H412	GHS07 Wng	H319 H412			
613-127-00-7	1,1-dimethylpiperidinium chloride; mepiquat chloride	246-147-6	24307-26-4	Acute Tox. 4 (*) Aquatic Chronic 3	H302 H412	GHS07 Wng	H302 H412			
613-128-00-2	prochloraz (ISO); *N*-propyl-*N*-[2-(2,4,6-trichlorophenoxy)ethyl]-1*H*-imidazole-1-carboxamide	266-994-5	67747-09-5	Acute Tox. 4 (*) Aquatic Acute 1 Aquatic Chronic 1	H302 H400 H410	GHS07 GHS09 Wng	H302 H410			
613-129-00-8	metamitron (ISO); 4-amino-3-methyl-6-phenyl-1,2,4-triazin-5-one	255-349-3	41394-05-2	Acute Tox. 4 (*) Aquatic Acute 1	H302 H400	GHS07 GHS09 Wng	H302 H400			
613-131-00-9	pyroquilon (ISO); 1,2,5,6-tetrahydropyrrolo[3,2,1-ij]quinolin-4-one	—	57369-32-1	Acute Tox. 4 (*) Aquatic Chronic 3	H302 H412	GHS07 Wng	H302 H412			

▼B

Indeksinumero	Kansainvälinen kemiallinen yksilöinti	EY-numero	CAS-numero	Luokitus		Merkinnät			Erityiset pitoisuusrajat, M-kertoimet	Huomautukset
				Vaaraluokka- ja kategoriakoodi(t)	Vaara- lausekekoodi(t)	Varoitusmerkki, huomiosanakoodi(t)	Vaaralausekekoodi(t)	Täydentävä(t) vaaralausekekoodit		
613-132-00-4	hexazinone (ISO); 3-cyclohexyl-6-dimethylamino-1-methyl-1,2,3,4-tetrahydro-1,3,5-triazine-2,4-dione	257-074-4	51235-04-2	Acute Tox. 4 (*) Eye Irrit. 2 Aquatic Acute 1 Aquatic Chronic 1	H302 H319 H400 H410	GHS07 GHS09 Wng	H302 H319 H410			
▼M11										
613-133-00-X	5-etoksi-3-trikloorimetyyli-1,2,4-tiadiatsoli etridiatsoli (ISO)	219-991-8	2593-15-9	Carc. 2 Acute Tox. 4 Skin Sens. 1 Aquatic Acute 1 Aquatic Chronic 1	H351 H302 H317 H400 H410	GHS08 GHS07 GHS09 Wng	H351 H302 H317 H410		M = 1 M = 1	
▼B										
613-134-00-5	myclobutanil(ISO); 2-(4-chlorophenyl)-2-(1*H*-1,2,4-triazol-1-ylmethyl)hexanenitrile	—	88671-89-0	Repr. 2 Acute Tox. 4 (*) Eye Irrit. 2 Aquatic Chronic 2	H361d (***) H302 H319 H411	GHS08 GHS07 GHS09 Wng	H361d (***) H302 H319 H411			
613-135-00-0	di(benzothiazol-2-yl) disulphide	204-424-9	120-78-5	Skin Sens. 1 Aquatic Acute 1 Aquatic Chronic 1	H317 H400 H410	GHS07 GHS09 Wng	H317 H410	EUH031		
613-136-00-6	*N*-cyclohexylbenzothiazole-2-sulphenamide	202-411-2	95-33-0	Skin Sens. 1 Aquatic Acute 1 Aquatic Chronic 1	H317 H400 H410	GHS07 GHS09 Wng	H317 H410			
613-137-00-1	methabenzthiazuron (ISO); 1-(1,3-benzothiazol-2-yl)1,3-dimethylurea	242-505-0	18691-97-9	Aquatic Acute 1 Aquatic Chronic 1	H400 H410	GHS09 Wng	H410			

▼B

Indeksinumero	Kansainvälinen kemiallinen yksilöinti	EY-numero	CAS-numero	Luokitus		Merkinnät			Erityiset pitoisuusrajat, M-kertoimet	Huomautukset
				Vaaraluokka- ja kategoriakoodi(t)	Vaara- lausekekoodi(t)	Varoitusmerkki, huomiosanakoodi(t)	Vaaralausekekoodi(t)	Täydentävä(t) vaaralausekekoodit		
613-138-00-7	quinoxyfen (ISO); 5,7-dichloro-4-(4-fluorophenoxy)quinoline	—	124495-18-7	Skin Sens. 1 Aquatic Acute 1 Aquatic Chronic 1	H317 H400 H410	GHS07 GHS09 Wng	H317 H410			
▼M6 613-139-00-2	metsulfuron-methyl (ISO); methyl 2-{[(4-methoxy-6-methyl-1,3,5-triazin-2-yl)carbamoyl]sulfamoyl}benzoate	—	74223-64-6	Aquatic Acute 1 Aquatic Chronic 1	H400 H410	GHS09 Wng	H410		M = 1000	
▼B 613-140-00-8	cycloheximide (ISO); 4-{(2*R*)-2-[(1*S*,3*S*,5*S*)-3,5-dimethyl-2-oxocyclohexyl]-2-hydroxyethyl}piperidine-2,6-dione	200-636-0	66-81-9	Muta. 2 Repr. 1B Acute Tox. 2 (*) Aquatic Chronic 2	H341 H360D (***) H300 H411	GHS06 GHS08 GHS09 Dgr	H341 H360D (***) H300 H411			
613-141-00-3	1,4-diamino-2-(2-butyltetrazol-5-yl)-3-cyanoanthraquinone	401-470-3	93686-63-6	Aquatic Chronic 4	H413	—	H413			
613-142-00-9	*trans*-*N*-methyl-2-styryl-[4'-aminomethine-(1-acetyl-1-(2-methoxyphenyl)acetamido)]pyridinium acetate	405-860-4	—	Skin Sens. 1 Aquatic Chronic 2	H317 H411	GHS07 GHS09 Wng	H317 H411			
613-143-00-4	1-(3-phenylpropyl)-2-methylpyridinium bromide	405-930-4	10551-42-5	Acute Tox. 4 (*) Eye Irrit. 2 Aquatic Chronic 3	H302 H319 H412	GHS07 Wng	H302 H319 H412			

▼B

Indeksinumero	Kansainvälinen kemiallinen yksilöinti	EY-numero	CAS-numero	Luokitus		Merkinnät			Erityiset pitoisuusrajat, M-kertoimet	Huomautukset
				Vaaraluokka- ja kategoriakoodi(t)	Vaara- lausekekoodi(t)	Varoitusmerkki, huomiosanakoodi(t)	Vaaralausekekoodi(t)	Täydentävä(t) vaaralausekekoodit		
613-144-00-X	reaction products of: poly(vinyl acetate), partially hydrolyzed, with (*E*)-2-(4-formylstyryl)-3,4-dimethylthiazoliummethyl sulfate	406-460-2	125139-08-4	Aquatic Chronic 3	H412	—	H412			
613-145-00-5	(*S*)-3-benzyloxycarbonyl-1,2,3,4-tetrahydro-isoquinolinium 4-methylbenzenesulfonate	406-960-0	77497-97-3	Aquatic Chronic 2	H411	GHS09	H411			
613-146-00-0	*N*-ethyl-*N*-methylpiperidinium iodide	407-780-5	4186-71-4	Acute Tox. 4 (*) Aquatic Chronic 2	H302 H411	GHS07 GHS09 Wng	H302 H411			
613-147-00-6	4-[2-(1-methyl-2-(4-morpholinyl)ethoxy)ethyl]morpholine	407-940-4	111681-72-2	Eye Dam. 1	H318	GHS05 Dgr	H318			
613-148-00-1	tetrasodium 1,2-bis(4-fluoro-6-[5-(1-amino-2-sulfonatoanthrachinon-4-ylamino)-2,4,6-trimethyl-3-sulfonatophenylamino]-1,3,5-triazin-2-ylamino)ethane	411-240-4	143683-23-2	Skin Sens. 1 Aquatic Chronic 3	H317 H412	GHS07 Wng	H317 H412			
▼M11										
613-149-00-7	Pyridabeeni (ISO); 2-*tert*-butyyli-5-(4-*tert*-butyylibentsyylitio)-4-klooripyridatsiin-3(2*H*)oni	405-700-3	96489-71-3	Acute Tox. 3 Acute Tox. 3 Aquatic Acute 1 Aquatic Chronic 1	H331 H301 H400 H410	GHS06 GHS09 Dgr	H331 H301 H410		M = 1 000 M = 1 000	
▼B										
613-150-00-2	2,2'-[3,3'-(piperazine-1,4-diyl)dipropyl]bis(1*H*-benzimidazo[2,1-*b*]benzo[*l*,*m*,*n*][3,8]phenanthroline-1,3,6-trione	406-295-6	—	Aquatic Chronic 4	H413	—	H413			

▼B

Indeksinumero	Kansainvälinen kemiallinen yksilöinti	EY-numero	CAS-numero	Luokitus		Merkinnät			Erityiset pitoisuusrajat, M-kertoimet	Huomautukset
				Vaaraluokka- ja kategoriakoodi(t)	Vaara- lausekekoodi(t)	Varoitusmerkki, huomiosanakoodi(t)	Vaaralausekekoodi(t)	Täydentävä(t) vaaralausekekoodit		
613-151-00-8	1-(3-mesyloxy-5-trityloxymethyl-2-D-threofuryl)thymine	406-360-9	104218-44-2	Aquatic Chronic 4	H413	—	H413			
613-152-00-3	phenyl *N*-(4,6-dimethoxypyrimidin-2-yl)carbamate	406-600-2	89392-03-0	Skin Sens. 1 Aquatic Chronic 2	H317 H411	GHS07 GHS09 Wng	H317 H411			
613-153-00-9	2,3,5-trichloropyridine	407-270-2	16063-70-0	Aquatic Chronic 3	H412	—	H412			
613-154-00-4	2-amino-4-chloro-6-methoxypyrimidine	410-050-9	5734-64-5	Acute Tox. 4 (*)	H302	GHS07 Wng	H302			
613-155-00-X	5-chloro-2,3-difluoropyridine	410-090-7	89402-43-7	Flam. Liq. 3 Acute Tox. 4 (*) Aquatic Chronic 3	H226 H302 H412	GHS02 GHS07 Wng	H226 H302 H412			
613-156-00-5	2-butyl-4-chloro-5-formylimidazole	410-260-0	83857-96-9	Skin Sens. 1 Aquatic Chronic 2	H317 H411	GHS07 GHS09 Wng	H317 H411			
613-157-00-0	2,4-diamino-5-methoxymethylpyrimidine	410-330-0	54236-98-5	Acute Tox. 4 (*) STOT RE 2 (*) Eye Irrit. 2	H302 H373 (**) H319	GHS08 GHS07 Wng	H302 H373 (**) H319			
613-158-00-6	2,3-dichloro-5-trifluoromethylpyridine	410-340-5	69045-84-7	Acute Tox. 4 (*) Acute Tox. 4 (*) Eye Dam. 1 Skin Sens. 1 Aquatic Chronic 2	H332 H302 H318 H317 H411	GHS05 GHS07 GHS09 Dgr	H332 H302 H318 H317 H411			

▼B

Indeksinumero	Kansainvälinen kemiallinen yksilöinti	EY-numero	CAS-numero	Luokitus		Merkinnät			Erityiset pitoisuusrajat, M-kertoimet	Huomautukset
				Vaaraluokka- ja kategoriakoodi(t)	Vaara- lausekekoodi(t)	Varoitusmerkki, huomiosanakoodi(t)	Vaaralausekekoodi(t)	Täydentävä(t) vaaralausekekoodit		
613-159-00-1	fenazaquin (ISO); 4-[2-[4-(1,1-dimethylethyl)phenyl]-ethoxy]quinazoline	410-580-0	120928-09-8	Acute Tox. 3 (*) Acute Tox. 4 (*) Aquatic Acute 1 Aquatic Chronic 1	H301 H332 H400 H410	GHS06 GHS09 Dgr	H301 H332 H410			
613-160-00-7	(1*S*)-2-methyl-2,5-diazobicyclo[2.2.1]heptane dihydrobromide	411-000-9	125224-62-6	Skin Sens. 1	H317	GHS07 Wng	H317			
▼M6 613-161-00-2	(2,4-diaminopteridin-6-yl)methanol hydrobromide	430-620-0	76145-91-0	STOT RE 2 * Skin Sens. 1 Aquatic Chronic 3	H373** H317 H412	GHS08 GHS07 Wng	H373** H317 H412			
▼M1 613-162-00-8	(6*R-trans*)-1-((7-ammonio-2-carboxylato-8-oxo-5-thia-1-azabicyclo-[4.2.0]oct-2-en-3-yl)methyl)pyridinium iodide	423-260-0	100988-63-4	Muta. 2 Skin Sens. 1 Aquatic Chronic 2	H341 H317 H411	GHS08 GHS07 GHS09 Wng	H341 H317 H411			
613-163-00-3	azimsulfuron (ISO); 1-(4,6-dimethoxypyrimidin-2-yl)-3-[1-methyl-4-(2-methyl-2*H*-tetrazol-5-yl)pyrazol-5-ylsulfonyl]urea	—	120162-55-2	Aquatic Acute 1 Aquatic Chronic 1	H400 H410	GHS09 Wng	H410		M=1000	
613-164-00-9	flufenacet (ISO); *N*-(4-fluorophenyl)-*N*-isopropyl-2-(5-trifluoromethyl-[1,3,4]thiadiazol-2-yloxy)acetamide	—	142459-58-3	Acute Tox. 4 * STOT RE 2 * Skin Sens. 1 Aquatic Acute 1 Aquatic Chronic 1	H302 H373** H317 H400 H410	GHS08 GHS07 GHS09 Wng	H302 H373** H317 H410		M=100	
613-165-00-4	flupyrsulfuron-methyl-sodium (ISO); methyl 2-[[(4,6-dimethoxypyrimidin-2-ylcarbamoyl)sulfamoyl]-6-trifluoromethyl]nicotinate, monosodium salt	—	144740-54-5	Aquatic Acute 1 Aquatic Chronic 1	H400 H410	GHS09 Wng	H410		M=100	

▼M1

Indeksinumero	Kansainvälinen kemiallinen yksilöinti	EY-numero	CAS-numero	Luokitus		Merkinnät			Erityiset pitoisuusrajat, M-kertoimet	Huomautukset
				Vaaraluokka- ja kategoriakoodi(t)	Vaara- lausekekoodi(t)	Varoitusmerkki, huomiosanakoodi(t)	Vaaralausekekoodi(t)	Täydentävä(t) vaaralausekekoodit		
613-166-00-X	flumioxazin (ISO); *N*-(7-fluoro-3,4-dihydro-3-oxo-4-prop-2-ynyl-2*H*-1,4-benzoxazin-6-yl)cyclohex-1-ene-1,2-dicarboxamide	—	103361-09-7	Repr. 1B Aquatic Acute 1 Aquatic Chronic 1	H360D*** H400 H410	GHS08 GHS09 Dgr	H360D*** H410		M=1000	
▼B 613-167-00-5	reaction mass of: 5-chloro-2-methyl-4-isothiazolin-3-one [EC no. 247-500-7] and 2-methyl-2*H* -isothiazol-3-one [EC no. 220-239-6] (3:1); reaction mass of: 5-chloro-2-methyl-4-isothiazolin-3-one [EC no. 247-500-7] and 2-methyl-4-isothiazolin-3-one [EC no. 220-239-6] (3:1)	—	55965-84-9	Acute Tox. 3 (*) Acute Tox. 3 (*) Acute Tox. 3 (*) Skin Corr. 1B Skin Sens. 1 Aquatic Acute 1 Aquatic Chronic 1	H331 H311 H301 H314 H317 H400 H410	GHS06 GHS05 GHS09 Dgr	H331 H311 H301 H314 H317 H410		Skin Corr. 1B; H314: C ≥ 0,6 % Skin Irrit. 2; H315: 0,06 % ≤ C < 0,6 % Eye Irrit. 2; H319: 0,06 % ≤ C < 0,6 % Skin Sens. 1; H317: C ≥ 0,0015 %	
613-168-00-0	1-vinyl-2-pyrrolidone	201-800-4	88-12-0	Carc. 2 Acute Tox. 4 (*) Acute Tox. 4 (*) Acute Tox. 4 (*) STOT RE 2 (*) STOT SE 3 Eye Dam. 1	H351 H332 H312 H302 H373 (**) H335 H318	GHS06 GHS05 GHS09 Dgr	H351 H332 H312 H302 H373 (**) H335 H318			D

▼M1

Indeksinumero	Kansainvälinen kemiallinen yksilöinti	EY-numero	CAS-numero	Luokitus		Merkinnät			Erityiset pitoisuusrajat, M-kertoimet	Huomautukset
				Vaaraluokka- ja kategoriakoodi(t)	Vaara- lausekekoodi(t)	Varoitusmerkki, huomiosanakoodi(t)	Vaaralausekekoodi(t)	Täydentävä(t) vaaralausekekoodit		
613-169-00-6	9-vinylcarbazole	216-055-0	1484-13-5	Muta. 2 Acute Tox. 4 * Acute Tox. 4 * Skin Irrit. 2 Skin Sens. 1 Aquatic Acute 1 Aquatic Chronic 1	H341 H312 H302 H315 H317 H400 H410	GHS08 GHS07 GHS09 Wng	H341 H312 H302 H315 H317 H410		M=100	

▼B

613-170-00-1	2,2-ethylmethylthiazolidine	404-500-3	694-64-4	Acute Tox. 4 (*) Eye Dam. 1 Skin Sens. 1 Aquatic Chronic 2	H302 H318 H317 H411	GHS05 GHS07 GHS09 Dgr	H302 H318 H317 H411			
613-171-00-7	hexaconazole (ISO); (*RS*)-2-(2,4-dichlorophenyl)-1-(1*H*-1,2,4-triazol-1-yl)hexan-2-ol	413-050-7	79983-71-4	Acute Tox. 4 (*) Skin Sens. 1 Aquatic Chronic 2	H302 H317 H411	GHS07 GHS09 Wng	H302 H317 H411			
613-172-00-2	5-chloro-1,3-dihydro-2*H*-indol-2-one	412-200-9	17630-75-0	Repr. 2 Acute Tox. 4 (*) Skin Sens. 1 Aquatic Chronic 3	H361f (***) H302 H317 H412	GHS08 GHS07 Wng	H361f (***) H302 H317 H412			
613-173-00-8	fluquinconazole (ISO); 3-(2,4-dichlorophenyl)-6-fluoro-2-(1*H*-1,2,4-triazol-1-yl)quinazolin-4-(3*H*)-one	411-960-9	136426-54-5	Acute Tox. 3 (*) Acute Tox. 3 (*) STOT RE 1 Acute Tox. 4 (*) Skin Irrit. 2 Aquatic Acute 1 Aquatic Chronic 1	H331 H301 H372 (**) H312 H315 H400 H410	GHS06 GHS08 GHS09 Dgr	H331 H301 H372 (**) H312 H315 H410			

▼M1

Indeksinumero	Kansainvälinen kemiallinen yksilöinti	EY-numero	CAS-numero	Luokitus		Merkinnät			Erityiset pitoisuusrajat, M-kertoimet	Huomautukset
				Vaaraluokka- ja kategoriakoodi(t)	Vaara- lausekekoodi(t)	Varoitusmerkki, huomiosanakoodi(t)	Vaaralausekekoodi(t)	Täydentävä(t) vaaralausekekoodit		
613-174-00-3	tetraconazole (ISO); (±) 2-(2,4-dichlorophenyl)-3-(1*H*-1,2,4-triazol-1-yl)propyl-1,1,2,2-tetrafluoroethylether	407-760-6	112281-77-3	Acute Tox. 4 * Acute Tox. 4 * Aquatic Chronic 2	H332 H302 H411	GHS07 GHS09 Wng	H332 H302 H411			
▼M7 613-175-00–9	epoxiconazole (ISO); (2RS,3SR)-3-(2-chlorophenyl)-2-(4-fluorophenyl)-[(1*H*-1,2,4-triazol-1-yl)methyl]oxirane	406-850-2	133855-98-8	Carc. 2 Repr. 1B Aquatic Chronic 2	H351 H360Df H411	GHS08 GHS09 Dgr	H351 H360Df H411			
▼B 613-176-00-4	2-methyl-2-azabicyclo[2.2.1]heptane	404-810-9	4524-95-2	Flam. Liq. 3 Acute Tox. 4 (*) Acute Tox. 4 (*) STOT RE 2 (*) Skin Corr. 1B	H226 H312 H302 H373 (**) H314	GHS02 GHS08 GHS05 GHS07 Dgr	H226 H312 H302 H373 (**) H314			
613-177-00-X	8-amino-7-methylquinoline	412-760-4	5470-82-6	Acute Tox. 4 (*) Acute Tox. 4 (*) Skin Sens. 1 Aquatic Chronic 2	H312 H302 H317 H411	GHS07 GHS09 Wng	H312 H302 H317 H411			
613-178-00-5	4-ethyl-2-methyl-2-isopentyl-1,3-oxazolidine	410-470-2	137796-06-6	Skin Corr. 1B Skin Sens. 1	H314 H317	GHS05 GHS07 Dgr	H314 H317		STOT SE 3; H335: C ≥ 5 %	
613-179-00-0	lithium 3-oxo-1,2(2*H*)-benzisothiazol-2-ide	411-690-1	111337-53-2	Acute Tox. 4 (*) Skin Corr. 1B Skin Sens. 1 Aquatic Chronic 2	H302 H314 H317 H411	GHS05 GHS07 Dgr	H302 H314 H317 H411			

▼B

Indeksinumero	Kansainvälinen kemiallinen yksilöinti	EY-numero	CAS-numero	Luokitus		Merkinnät			Erityiset pitoisuusrajat, M-kertoimet	Huomautukset
				Vaaraluokka- ja kategoriakoodi(t)	Vaara- lausekekoodi(t)	Varoitusmerkki, huomiosanakoodi(t)	Vaaralausekekoodi(t)	Täydentävä(t) vaaralausekekoodit		
613-180-00-6	*N*-(1,1-dimethylethyl)bis(2-benzothiazolesulfen)amide	407-430-1	3741-80-8	Aquatic Acute 1 Aquatic Chronic 1	H400 H410	GHS09 Wng	H410			
613-181-00-1	5,5-dimethyl-perhydro-pyrimidin-2-one α-(4-trifluoromethylstyryl)-α-(4-trifluoromethyl)cinnamylidenehydrazone	405-090-9	67485-29-4	STOT RE 1 Acute Tox. 4 (*) Eye Irrit. 2 Aquatic Acute 1 Aquatic Chronic 1	H372 (**) H302 H319 H400 H410	GHS08 GHS07 GHS09 Dgr	H372 (**) H302 H319 H410			
613-182-00-7	1-(1-naphthylmethyl)quinolinium chloride	406-220-7	65322-65-8	Carc. 2 Muta. 2 Acute Tox. 4 (*) Skin Irrit. 2 Eye Dam. 1 Aquatic Chronic 3	H351 H341 H302 H315 H318 H412	GHS08 GHS05 GHS07 Dgr	H351 H341 H302 H315 H318 H412			
613-183-00-2	reaction mass of: 5-(*N*-methylperfluorooctylsulfonamido)methyl-3-octadecyl-1,3-oxazolidin-2-one; 5-(*N*-methylperfluoroheptylsulfonamido)methyl-3-octadecyl-1,3-oxazolidin-2-one	413-640-4	—	STOT RE 2 (*) Aquatic Acute 1 Aquatic Chronic 1	H373 (**) H400 H410	GHS08 GHS09 Wng	H373 (**) H410			
613-184-00-8	nitrilotriethyleneammoniopropane-2-ol 2-ethylhexanoate	413-670-8	—	Eye Irrit. 2 Skin Sens. 1	H319 H317	GHS07 Wng	H319 H317			
613-185-00-3	2,3,5,6-tetrahydro-2-methyl-2*H*-cyclopenta[*d*]-1,2-thiazol-3-one	407-630-9	82633-79-2	Acute Tox. 3 (*) Eye Dam. 1 Skin Sens. 1 Aquatic Acute 1 Aquatic Chronic 1	H301 H318 H317 H400 H410	GHS06 GHS05 GHS09 Dgr	H301 H318 H317 H410			

▼B

Indeksinumero	Kansainvälinen kemiallinen yksilöinti	EY-numero	CAS-numero	Luokitus		Merkinnät			Erityiset pitoisuusrajat, M-kertoimet	Huomautukset
				Vaaraluokka- ja kategoriakoodi(t)	Vaara- lausekekoodi(t)	Varoitusmerkki, huomiosanakoodi(t)	Vaaralausekekoodi(t)	Täydentävä(t) vaaralausekekoodit		
613-186-00-9	(2*R*,3*R*)-3-((*R*)-1-(*tert*-butyldimethylsiloxy)ethyl)-4-oxoazetidin-2-yl acetate	408-050-9	76855-69-1	Eye Irrit. 2 Skin Sens. 1 Aquatic Chronic 2	H319 H317 H411	GHS07 GHS09 Wng	H319 H317 H411			

▼M1

613-187-00-4	5-(2-amino-5-cyano-6-[2-(2-hydroxyethoxy)ethylamino]-4-methylpyridin-3-ylazo)-3-methyl-2,4-dicarbonitrilethiophene	410-530-8	—	Skin Sens. 1	H317	GHS07 Wng	H317			

▼B

613-188-00-X	1-(3-(4-fluorophenoxy)propyl)-3-methoxy-4-piperidinone	411-500-7	116256-11-2	Acute Tox. 4 (*) Eye Dam. 1 Skin Sens. 1 Aquatic Chronic 2	H302 H318 H317 H411	GHS05 GHS07 GHS09 Dgr	H302 H318 H317 H411			
613-189-00-5	1,4,7,10-tetrakis(*p*-toluensulfonyl)-1,4,7,10-tetraazacyclododecane	414-030-0	52667-88-6	Skin Sens. 1 Aquatic Acute 1 Aquatic Chronic 1	H317 H400 H410	GHS07 GHS09 Wng	H317 H410			
613-190-00-0	disodium 1-amino-4-(2-(5-chloro-6-fluoro-pyrimidin-4-ylamino-methyl)-4-methyl-6-sulfophenylamino)-9,10-dioxo-9,10-dihydro-anthracene-2-sulfonate	414-040-5	149530-93-8	Acute Tox. 4 (*) Skin Sens. 1	H302 H317	GHS07 Wng	H302 H317			
613-191-00-6	3-ethyl-2-methyl-2-(3-methylbutyl)-1,3-oxazolidine	421-150-7	143860-04-2	Repr. 1B Skin Corr. 1B Aquatic Acute 1 Aquatic Chronic 1	H360F (***) H314 H400 H410	GHS08 GHS05 GHS09 Dgr	H360F (***) H314 H410			

▼M1

Indeksinumero	Kansainvälinen kemiallinen yksilöinti	EY-numero	CAS-numero	Luokitus		Merkinnät			Erityiset pitoisuusrajat, M-kertoimet	Huomautukset
				Vaaraluokka- ja kategoriakoodi(t)	Vaara- lausekekoodi(t)	Varoitusmerkki, huomiosanakoodi(t)	Vaaralausekekoodi(t)	Täydentävä(t) vaaralausekekoodit		
613-192-00-1	3-benzyl-exo-6-nitro-2,4-dioxo-3-aza-*cis*-bicyclo[3.1.0]hexane	426-750-2	151860-15-0	Skin Sens. 1 Aquatic Chronic 3	H317 H412	GHS07 Wng	H317 H412			
▼B 613-193-00-7	pentakis[3-(dimethylammonio)propylsulfamoyl]-[(6-hydroxy-4,4,8,8-tetramethyl-4,8-diazoniaundecane-1,11-diyldisulfamoyl)di[phthalocyaninecopper(II)]] heptalactate	414-930-3	—	Aquatic Chronic 2	H411	GHS09	H411			
613-194-00-2	6,13-dichloro-3,10-bis{2-[4-fluoro-6-(2-sulfophenylamino)-1,3,5-triazin-2-ylamino]propylamino}benzo[5,6][1,4]oxazino[2,3-.b.]phenoxazine-4,11-disulphonic acid, lithium-, sodium salt	418-000-8	163062-28-0	Eye Dam. 1	H318	GHS05 Dgr	H318			
613-195-00-8	2,2-(1,4-phenylene)bis((4*H*-3,1-benzoxazine-4-one)	418-280-1	18600-59-4	Skin Sens. 1 Aquatic Chronic 4	H317 H413	GHS07 Wng	H317 H413			
613-196-00-3	5-[[4-chloro-6-[[2-[[4-fluoro-6-[[5-hydroxy-6-[(4-methoxy-2-sulfophenyl)azo]-7-sulfo-2-naphthalenyl]amino]-1,3,5-triazin-2-yl]amino]-1-methylethyl]amino]-1,3,5-triazin-2-yl]amino]-3-[[4-(ethenylsulfonyl)phenyl]azo]-4-hydroxynaphtalene-2,7-disulfonic acid, sodium salt	418-380-5	168113-78-8	Eye Dam. 1	H318	GHS05 Dgr	H318			

▼B

Indeksinumero	Kansainvälinen kemiallinen yksilöinti	EY-numero	CAS-numero	Luokitus		Merkinnät			Erityiset pitoisuusrajat, M-kertoimet	Huomautukset
				Vaaraluokka- ja kategoriakoodi(t)	Vaara- lausekekoodi(t)	Varoitusmerkki, huomiosanakoodi(t)	Vaaralausekekoodi(t)	Täydentävä(t) vaaralausekekoodit		
613-197-00-9	reaction mass of: 2,4,6-tri(butylcarbamoyl)-1,3,5-triazine; 2,4,6-tri(methylcarbamoyl)-1,3,5-triazine; [(2-butyl-4,6-dimethyl)tricarbamoyl]-1,3,5-triazine; [(2,4-dibutyl-6-methyl)tricarbamoyl]-1,3,5-triazine	420-390-1	187547-46-2	Skin Sens. 1 Aquatic Chronic 2	H317 H411	GHS07 GHS09 Wng	H317 H411			

▼M1

613-198-00-4	2-amino-4-dimethylamino-6-trifluoroethoxy-1,3,5-triazine	415-500-8	145963-84-4	Acute Tox. 4 * STOT RE 2 * Aquatic Chronic 3	H302 H373** H412	GHS08 GHS07 Wng	H302 H373** H412			

▼B

613-199-00-X	reaction mass of: 1,3,5-tris(3-aminomethylphenyl)-1,3,5-(1*H*,3*H*,5*H*)-triazine-2,4,6-trione; reaction mass of oligomers of 3,5-bis(3-aminomethylphenyl)-1-poly[3,5-bis(3-aminomethylphenyl)-2,4,6-trioxo-1,3,5-(1*H*,3*H*,5*H*)-triazin-1-yl]-1,3,5-(1*H*,3*H*,5*H*)-triazine-2,4,6-trione	421-550-1	—	Carc. 1B Repr. 1B Skin Sens. 1 Aquatic Chronic 3	H350 H360D (***) H317 H412	GHS08 Dgr	H350 H360D (***) H317 H412			

▼B

Indeksinumero	Kansainvälinen kemiallinen yksilöinti	EY-numero	CAS-numero	Luokitus		Merkinnät			Erityiset pitoisuusrajat, M-kertoimet	Huomautukset
				Vaaraluokka- ja kategoriakoodi(t)	Vaara- lausekekoodi(t)	Varoitusmerkki, huomiosanakoodi(t)	Vaaralausekekoodi(t)	Täydentävä(t) vaaralausekekoodit		
613-200-00-3	Reaction product of: copper, (29*H*,31*H*-phthalocyaninato(2-)-*N*29,*N*30,*N*31,*N*32)-, chlorosulfuric acid and 3-(2-sulfooxyethylsulfonyl)aniline, sodium salts	420-980-7	—	Eye Dam. 1	H318	GHS05 Dgr	H318			
613-201-00-9	(*R*)-5-bromo-3-(1-methyl-2-pyrrolidinyl methyl)-1*H*-indole	422-390-5	143322-57-0	Repr. 2 STOT RE 1 Acute Tox. 4 (*) Acute Tox. 4 (*) Skin Sens. 1 Aquatic Acute 1 Aquatic Chronic 1	H361f (***) H372 (**) H332 H302 H317 H400 H410	GHS08 GHS07 GHS09 Dgr	H361f (***) H372 (**) H332 H302 H317 H410	EUH070		
613-202-00-4	pymetrozine (ISO); (*E*)-4,5-dihydro-6-methyl-4-(3-pyridylmethyleneamino)-1,2,4-triazin-3(2*H*)-one	—	123312-89-0	Carc. 2 Aquatic Chronic 3	H351 H412	GHS08 Wng	H351 H412			
▼M1 613-203-00-X	pyraflufen-ethyl (ISO); 2-chloro-5-(4-chloro-5-difluoromethoxy-1-methylpyrazol-3-yl)-4-fluorophenoxyacetic acid ethyl ester; [1] pyraflufen (ISO); 2-chloro-5-(4-chloro-5-difluoromethoxy-1-methylpyrazol-3-yl)-4-fluorophenoxyacetic acid [2]	- [1] - [2]	129630-19-9 [1] 129630-17-7 [2]	Aquatic Acute 1 Aquatic Chronic 1	H400 H410	GHS09 Wng	H410		M=1000	

▼M1

Indeksinumero	Kansainvälinen kemiallinen yksilöinti	EY-numero	CAS-numero	Luokitus		Merkinnät			Erityiset pitoisuusrajat, M-kertoimet	Huomautukset
				Vaaraluokka- ja kategoriakoodi(t)	Vaara- lausekekoodi(t)	Varoitusmerkki, huomiosanakoodi(t)	Vaaralausekekoodi(t)	Täydentävä(t) vaaralausekekoodit		
▼M6										
613-204-00-5	oxadiargyl (ISO); 3-[2,4-dichloro-5-(2-propynyloxy)phenyl]-5-(1,1-dimethylethyl)-1,3,4-oxadiazol-2(3H)-one	254-637-6	39807-15-3	Repr. 2 STOT RE 2 * Aquatic Acute 1 Aquatic Chronic 1	H361d*** H373** H400 H410	GHS08 GHS09 Wng	H361d*** H373** H410		M = 1000	
▼B										
613-205-00-0	propiconazole(ISO); (±) 1-[2-(2,4-dichlorophenyl)-4-propyl-1,3-dioxolan-2-ylmethyl]-1*H*-1,2,4-triazole	262-104-4	60207-90-1	Acute Tox. 4 (*) Skin Sens. 1 Aquatic Acute 1 Aquatic Chronic 1	H302 H317 H400 H410	GHS07 GHS09 Wng	H302 H317 H410			
613-206-00-6	fenamidone (ISO); (*S*)-5-methyl-2-methylthio-5-phenyl-3-phenylamino-3,5-dihydroimidazol-4-one	—	161326-34-7	Aquatic Acute 1 Aquatic Chronic 1	H400 H410	GHS09 Wng	H410			
613-208-00-7	imazamox (ISO); (*RS*)-2-(4-isopropyl-4-methyl-5-oxo-2-imidazolin-2-yl)-5-methoxymethylnicotinic acid	—	114311-32-9	Aquatic Acute 1 Aquatic Chronic 1	H400 H410	GHS09 Wng	H410			
613-209-00-2	*cis*-1-(3-chloropropyl)-2,6-dimethyl-piperidin hydrochloride	417-430-3	63645-17-0	Acute Tox. 3 (*) STOT RE 2 (*) Skin Sens. 1 Aquatic Chronic 2	H301 H373 (**) H317 H411	GHS06 GHS08 GHS09 Dgr	H301 H373 (**) H317 H411			
613-210-00-8	2-(3-chloropropyl)-2,5,5-trimethyl-1,3-dioxane	417-650-1	88128-57-8	STOT RE 2 (*) Aquatic Chronic 3	H373 (**) H412	GHS08 Wng	H373 (**) H412			

▼B

Indeksinumero	Kansainvälinen kemiallinen yksilöinti	EY-numero	CAS-numero	Luokitus		Merkinnät			Erityiset pitoisuusrajat, M-kertoimet	Huomautukset
				Vaaraluokka- ja kategoriakoodi(t)	Vaara- lausekekoodi(t)	Varoitusmerkki, huomiosanakoodi(t)	Vaaralausekekoodi(t)	Täydentävä(t) vaaralausekekoodit		
613-211-00-3	*N*-methyl-4-(*p*-formylstyryl)pyridinium methylsulfate	418-240-3	74401-04-0	Skin Sens. 1 Aquatic Chronic 3	H317 H412	GHS07 Wng	H317 H412			
613-212-00-9	4-[4-(2-ethylhexyloxy)phenyl](1,4-thiazinane-1,1-dioxide)	418-320-8	133467-41-1	Acute Tox. 4 (*) Aquatic Acute 1 Aquatic Chronic 1	H302 H400 H410	GHS07 GHS09 Wng	H302 H410			
613-213-00-4	*cis*-1-benzoyl-4-[(4-methylsulfonyl)oxy]-L-proline	416-040-0	120807-02-5	Aquatic Chronic 3	H412	—	H412			
613-214-00-X	*N*,*N*-di-*n*-butyl-2-(1,2-dihydro-3-hydroxy-6-isopropyl-2-quinolylidene)-1,3-dioxoindan-5-carboxamide	416-260-7	147613-95-4	Aquatic Chronic 4	H413	—	H413			
613-215-00-5	2-chloromethyl-3,4-dimethoxypyridinium chloride	416-440-5	72830-09-2	Acute Tox. 4 (*) Acute Tox. 4 (*) STOT RE 2 (*) Skin Irrit. 2 Eye Dam. 1 Skin Sens. 1 Aquatic Chronic 2	H312 H302 H373 (**) H315 H318 H317 H411	GHS08 GHS05 GHS07 GHS09 Dgr	H312 H302 H373 (**) H315 H318 H317 H411			
613-216-00-0	6-*tert*-butyl-7-(6-diethylamino-2-methyl-3-pyridylimino)-3-(3-methylphenyl)pyrazolo[3,2-c][1,2,4]triazole	416-490-8	162208-01-7	Aquatic Acute 1 Aquatic Chronic 1	H400 H410	GHS09 Wng	H410			
613-217-00-6	4-[3-(3,5-di-*tert*-butyl-4-hydroxyphenyl)propionyloxy]-1-[2-[3-(3,5-di-*tert*-butyl-4-hydrophenyl)propionyloxy]ethyl]-2,2,6,6-tetramethylpiperidine	416-770-1	73754-27-5	Aquatic Chronic 4	H413	—	H413			

▼B

Indeksinumero	Kansainvälinen kemiallinen yksilöinti	EY-numero	CAS-numero	Luokitus		Merkinnät			Erityiset pitoisuusrajat, M-kertoimet	Huomautukset
				Vaaraluokka- ja kategoriakoodi(t)	Vaara- lausekekoodi(t)	Varoitusmerkki, huomiosanakoodi(t)	Vaaralausekekoodi(t)	Täydentävä(t) vaaralausekekoodit		
613-218-00-1	6-hydroxyindole	417-020-4	2380-86-1	Acute Tox. 4 (*) Eye Dam. 1 Skin Sens. 1 Aquatic Chronic 2	H302 H318 H317 H411	GHS05 GHS07 GHS09 Dgr	H302 H318 H317 H411			
613-219-00-7	7a-ethyl-3,5-bis(1-methylethyl)-2,3,4,5-tetrahydrooxazolo[3,4-c]-2,3,4,5-tetrahydrooxazole	417-140-7	79185-77-6	Skin Irrit. 2 Aquatic Chronic 2	H315 H411	GHS07 GHS09 Wng	H315 H411			
613-220-00-2	trans-(4*S*,6*S*)-5,6-dihydro-6-methyl-4*H*-thieno[2,3-b]thiopyran-4-ol, 7,7-dioxide	417-290-3	147086-81-5	Acute Tox. 4 (*)	H302	GHS07 Wng	H302			
613-221-00-8	2-chloro-5-methyl-pyridine	418-050-0	18368-64-4	Acute Tox. 4 (*) Acute Tox. 4 (*) Skin Irrit. 2 Aquatic Chronic 3	H312 H302 H315 H412	GHS07 Wng	H312 H302 H315 H412			
613-222-00-3	4-(1-oxo-2-propenyl)-morpholine	418-140-1	5117-12-4	Acute Tox. 4 (*) STOT RE 2 (*) Eye Dam. 1 Skin Sens. 1	H302 H373 (**) H318 H317	GHS08 GHS05 GHS07 Dgr	H302 H373 (**) H318 H317			
613-223-00-9	*N*-isopropyl-3-(4-fluorophenyl)-1*H*-indole	418-790-4	93957-49-4	Aquatic Chronic 4	H413	—	H413			
613-224-00-4	2,5-dimercaptomethyl-1,4-dithiane	419-770-8	136122-15-1	Acute Tox. 4 (*) Skin Corr. 1B Skin Sens. 1 Aquatic Acute 1 Aquatic Chronic 1	H302 H314 H317 H400 H410	GHS05 GHS07 GHS09 Dgr	H302 H314 H317 H410			

▼B

Indeksinumero	Kansainvälinen kemiallinen yksilöinti	EY-numero	CAS-numero	Luokitus		Merkinnät			Erityiset pitoisuusrajat, M-kertoimet	Huomautukset
				Vaaraluokka- ja kategoriakoodi(t)	Vaara- lausekekoodi(t)	Varoitusmerkki, huomiosanakoodi(t)	Vaaralausekekoodi(t)	Täydentävä(t) vaaralausekekoodit		
613-225-00-X	reaction mass of:[2-(anthraquinon-1-ylamino)-6-[(5-benzoylamino)-anthraquinone-1-ylamino]-4-phenyl]-1,3,5-triazine; 2,6-bis-[(5-benzoylamino)-anthraquinon-1-ylamino]-4-phenyl-1,3,5-triazine.	421-290-9	—	STOT RE 2 (*) Aquatic Chronic 4	H373 (**) H413	GHS08 Wng	H373 (**) H413			
613-226-00-5	1-(2-(ethyl(4-(4-(4-(4-(ethyl(2-pyridinoethyl)amino)-2-methylphenylazo)benzoylamino)-phenylazo)-3-methylphenyl)amino)ethyl)-pyridinium dichloride	420-950-3	163831-67-2	Eye Dam. 1 Aquatic Acute 1 Aquatic Chronic 1	H318 H400 H410	GHS05 GHS09 Dgr	H318 H410			
613-227-00-0	(±)-[(*R**,*R**) and (*R**,*S**)]-6-fluoro-3,4-dihydro-2-oxiranyl-2*H*-1-benzopyran	419-600-2	99199-90-3	Skin Sens. 1 Aquatic Chronic 2	H317 H411	GHS07 GHS09 Wng	H317 H411			
613-228-00-6	(±)-(*R**,*S**)-6-fluoro-3,4-dihydro-2-oxiranyl-2*H*-1-benzopyran	419-630-6	793669-26-8	Aquatic Chronic 2	H411	GHS09	H411			
▼M1										
613-229-00-1	1-acetyl-4-(3-dodecyl-2,5-dioxo-1-pyrrolidinyl)-2,2,6,6-tetramethylpiperidine	411-930-5	106917-31-1	Skin Irrit. 2 Skin Sens. 1 Aquatic Acute 1 Aquatic Chronic 1	H315 H317 H400 H410	GHS07 GHS09 Wng	H315 H317 H410			

▼B

Indeksinumero	Kansainvälinen kemiallinen yksilöinti	EY-numero	CAS-numero	Luokitus		Merkinnät			Erityiset pitoisuusrajat, M-kertoimet	Huomautukset
				Vaaraluokka- ja kategoriakoodi(t)	Vaara- lausekekoodi(t)	Varoitusmerkki, huomiosanakoodi(t)	Vaaralausekekoodi(t)	Täydentävä(t) vaaralausekekoodit		
613-230-00-7	florasulam (ISO); 2',6',8-trifluoro-5-methoxy-5-triazolo[1,5-c]; pyrimidine-2-sulfonanilide	—	145701-23-1	Aquatic Acute 1 Aquatic Chronic 1	H400 H410	GHS09 Wng	H410			
▼M1										
613-231-00-2	2,6-diamino-3-((pyridine-3-yl)azo)pyridine	421-430-9	28365-08-4	Acute Tox. 4 * STOT RE 2 * Aquatic Chronic 2	H302 H373** H411	GHS08 GHS07 GHS09 Wng	H302 H373** H411			
613-232-00-8	3-(benzo[*b*]thien-2-yl)-5,6-dihydro-1,4,2-oxathiazine-4-oxide	431-030-6	163269-30-5	Acute Tox. 3 * STOT RE 2 * Eye Dam. 1 Aquatic Acute 1 Aquatic Chronic 1	H331 H373** H318 H400 H410	GHS06 GHS05 GHS08 GHS09 Dgr	H331 H373** H318 H410			
▼B										
613-233-00-3	4,4'-(oxy-(bismethylene))-bis-1,3-dioxolane	423-230-7	56552-15-9	Eye Dam. 1	H318	GHS05 Dgr	H318			
▼M1										
613-234-00-9	imidazo[1,2-b]pyridazin hydrochloride	431-510-5	18087-70-2	Acute Tox. 4 * Eye Irrit. 2	H302 H319	GHS07 Wng	H302 H319			
613-235-00-4	2,3-dihydro-2,2-dimethyl-1*H*-perimidine	424-060-6	6364-17-6	Acute Tox. 4* STOT RE 2 * Skin Sens. 1 Aquatic Acute 1 Aquatic Chronic 1	H302 H373** H317 H400 H410	GHS08 GHS07 GHS09 Wng	H302 H373** H317 H410			

▼M1

Indeksinumero	Kansainvälinen kemiallinen yksilöinti	EY-numero	CAS-numero	Luokitus		Merkinnät			Erityiset pitoisuusrajat, M-kertoimet	Huomautukset
				Vaaraluokka- ja kategoriakoodi(t)	Vaara- lausekekoodi(t)	Varoitusmerkki, huomiosanakoodi(t)	Vaaralausekekoodi(t)	Täydentävä(t) vaaralausekekoodit		
613-236-00-X	2-chloro-3-trifluoromethylpyridine	424-520-6	65753-47-1	Acute Tox. 3 * Acute Tox. 3 * STOT RE 1 Skin Corr. 1B Aquatic Chronic 3	H311 H301 H372** H314 H412	GHS06 GHS05 GHS08 Dgr	H311 H301 H372** H314 H412			
613-237-00-5	6-*tert*-butyl-3-(3-dodecylsulfonyl)propyl-7*H*-1,2,4-triazolo[3.4b][1,3,4]thiadiazine	424-950-4	133949-92-5	Aquatic Chronic 4	H413	—	H413			
613-238-00-0	sodium 2-[[4-[(4,6-dichloro-1,3,5-triazin-2-yl)amino]phenyl]sulfonyl]ethyl sulfate	430-890-1	81992-66-7	Skin Sens. 1 Aquatic Acute 1 Aquatic Chronic 1	H317 H400 H410	GHS07 GHS09 Wng	H317 H410			
613-239-00-6	2-[3-(methylamino)propyl]-1*H*-benzimidazole	425-760-4	64137-52-6	Eye Dam. 1 Aquatic Chronic 3	H318 H412	GHS05 Dgr	H318 H412			
613-241-00-7	3-(2*H*-tetrazol-5-yl)pyridine	426-810-8	3250-74-6	Eye Dam. 1	H318	GHS05 Dgr	H318			
613-242-00-2	reaction products of 3,10-bis((2-aminopropyl)amino)-6,13-dichloro-4,11-triphenodioxazinedisulfonic acid with 2-amino-1,4-benzenedisulfonic acid, 2-((4-aminophenyl)sulfonyl)ethyl hydrogen sulfate and 2,4,6-trifluoro-1,3,5-triazine, sodium salts	426-860-0	191877-09-5	Eye Dam. 1	H318	GHS05 Dgr	H318			

▼M1

Indeksinumero	Kansainvälinen kemiallinen yksilöinti	EY-numero	CAS-numero	Luokitus		Merkinnät			Erityiset pitoisuusrajat, M-kertoimet	Huomautukset
				Vaaraluokka- ja kategoriakoodi(t)	Vaara- lausekekoodi(t)	Varoitusmerkki, huomiosanakoodi(t)	Vaaralausekekoodi(t)	Täydentävä(t) vaaralausekekoodit		
613-243-00-8	4,4'-(1,6-hexamethylenebis(formylimino))bis(2,2,6,6-tetramethyl-1-oxylpiperidine)	427-350-0	182235-14-9	Aquatic Chronic 2	H411	GHS09	H411			
613-244-00-3	5,7-dichloro-4-hydroxyquinoline	427-420-0	21873-52-9	Aquatic Chronic 2	H411	GHS09	H411			
613-245-00-9	2-fluoro-6-trifluoromethylpyridine	428-100-3	94239-04-0	Flam. Liq. 3 Acute Tox. 4 * Acute Tox. 4 * Aquatic Chronic 3	H226 H332 H302 H412	GHS02 GHS07 Wng	H226 H332 H302 H412			
613-246-00-4	2-hydroxymethyl-3-methyl-4-(2,2,2-trifluoroethoxy)pyridine	428-200-7	103577-66-8	Aquatic Chronic 3	H412	—	H412			
613-247-00-X	3-(2-methoxy-4-methoxycarboxybenzyl)-5-nitroindole	428-910-7	107786-36-7	Aquatic Chronic 4	H413	—	H413			
613-248-00-5	3,4-dimethyl-1*H*-pyrazole	429-130-1	2820-37-3	Acute Tox. 4 * Eye Dam. 1 Aquatic Chronic 3	H302 H318 H412	GHS05 GHS07 Dgr	H302 H318 H412			
613-249-00-0	1-(2-hydroxyethyl)-1*H*-pyrazol-4,5-diyldiammoniumsulfate	429-300-3	155601-30-2	Eye Dam. 1 Skin Sens. 1 Aquatic Chronic 2	H318 H317 H411	GHS05 GHS07 GHS09 Dgr	H318 H317 H411			
613-250-00-6	reaction mass of: carbonato-bis-*N*-ethyl-2-isopropyl-1,3-oxazolidine; methyl carbonato-*N*-ethyl-2-isopropyl-1,3-oxazolidine; 2-isopropyl-*N*-hydroxyethyl 1,3-oxazolidine	429-990-6	—	Eye Dam. 1 Skin Sens. 1 Aquatic Chronic 3	H318 H317 H412	GHS05 GHS07 Dgr	H318 H317 H412			

▼M1

Indeksinumero	Kansainvälinen kemiallinen yksilöinti	EY-numero	CAS-numero	Luokitus		Merkinnät			Erityiset pitoisuusrajat, M-kertoimet	Huomautukset
				Vaaraluokka- ja kategoriakoodi(t)	Vaara- lausekekoodi(t)	Varoitusmerkki, huomiosanakoodi(t)	Vaaralausekekoodi(t)	Täydentävä(t) vaaralausekekoodit		
613-251-00-1	(*R*)-3-[(1-methylpyrrolidin-2-yl)methyl]-5-[2-(phenylsulfonyl)ethenyl]-1*H*-indole	430-560-5	180637-89-2	Acute Tox. 4 * STOT RE 2 * Eye Dam. 1 Skin Sens. 1	H302 H373** H318 H317	GHS05 GHS08 GHS07 Dgr	H302 H373** H318 H317			
613-253-00-2	2,2-dialkyl-4-hydroxymethyl-1,3-dioxolane; reaction products with ethylene oxide (alkyl is C_{1-12} and the sum to C_{13}, average degree of ethoxylation is 3,5)	430-580-4	—	Skin Irrit. 2 Aquatic Chronic 2	H315 H411	GHS07 GHS09 Wng	H315 H411	EUH019		
613-254-00-8	forchlorfenuron (ISO); 1-(2-chloro-4-pyridyl)-3-phenylurea	—	68157-60-8	Carc. 2 Aquatic Chronic 2	H351 H411	GHS08 GHS09 Wng	H351 H411			
613-255-00-3	reaction mass of isomers of: sodium [(2-hydroxyethylsulfamoyl){[2-(2-piperazin-1-ylethylamino)ethylsulfamoyl][2-(4-aminoethylpiperazine-1-yl)ethylsulfamoyl](sulfamoyl)}(sulfonatophthalocyaninato)]copper(II)	424-270-8	—	Eye Dam. 1	H318	GHS05 Dgr	H318			
613-256-00-9	3'5'-anhydro thymidine	425-810-5	38313-48-3	Aquatic Chronic 3	H412	—	H412			
613-257-00-4	2-phthalimidoethyl *N*-[4-(2-cyano-4-nitrophenylazo)phenyl]-*N*-methyl-β-alaninate	426-400-9	170222-39-6	Skin Sens. 1 Aquatic Chronic 4	H317 H413	GHS07 Wng	H317 H413			

▼M1

Indeksinumero	Kansainvälinen kemiallinen yksilöinti	EY-numero	CAS-numero	Luokitus		Merkinnät			Erityiset pitoisuusrajat, M-kertoimet	Huomautukset
				Vaaraluokka- ja kategoriakoodi(t)	Vaara- lausekekoodi(t)	Varoitusmerkki, huomiosanakoodi(t)	Vaaralausekekoodi(t)	Täydentävä(t) vaaralausekekoodit		
613-258-00-X	reaction mass of: 4-chloro-7-methylbenzotriazole sodium salt; 4-chloro-5-methylbenzotriazole sodium salt; 5-chloro-4-methylbenzotriazole sodium salt	427-730-6	202420-04-0	Skin Corr. 1B Aquatic Chronic 3	H314 H412	GHS05 Dgr	H314 H412			
613-259-00-5	reaction mass of: [2,4-dioxo-(2-propyn-1-yl)imidazolidin-3-yl]methyl(1*R*)-*cis*-chrysanthemate; [2,4-dioxo-(2-propyn-1-yl)imidazolidin-3-yl]methyl(1*R*)-*trans*-chrysanthemate	428-790-6	72963-72-5	Acute Tox. 4 * Aquatic Acute 1 Aquatic Chronic 1	H302 H400 H410	GHS07 GHS09 Wng	H302 H410			
613-260-00-0	(±)-4-(3-chlorophenyl)-6-[(4-chlorophenyl)hydroxy(1-methyl-1*H*-imidazol-5-yl)methyl]-1-methyl-2(1*H*)-quinolin	430-730-9	—	Eye Dam. 1 Aquatic Acute 1 Aquatic Chronic 1	H318 H400 H410	GHS05 GHS09 Dgr	H318 H410			
613-261-00-6	pyrazole-1-carboxamidine monohydrochloride	429-520-1	4023-02-3	Acute Tox. 4 * STOT RE 2 * Eye Dam. 1 Skin Sens. 1 Aquatic Chronic 3	H302 H373** H318 H317 H412	GHS05 GHS08 GHS07 Dgr	H302 H373** H318 H317 H412			
613-262-00-1	disodium (*E*)-1,2-bis-(4-(4-methylamino-6-(4-methylcarbamoylphenylamino)-1,3,5-triazin-2-ylamino)phenyl-2-sulfonato)ethene	427-310-2	180850-95-7	Eye Dam. 1	H318	GHS05 Dgr	H318			

▼M1

Indeksinumero	Kansainvälinen kemiallinen yksilöinti	EY-numero	CAS-numero	Luokitus		Merkinnät			Erityiset pitoisuusrajat, M-kertoimet	Huomautukset
				Vaaraluokka- ja kategoriakoodi(t)	Vaara- lausekekoodi(t)	Varoitusmerkki, huomiosanakoodi(t)	Vaaralausekekoodi(t)	Täydentävä(t) vaaralausekekoodit		
613-263-00-7	monosodium 3-cyano-5-fluoro-6-hydroxypyridine-2-olate	429-570-2	—	Skin Sens. 1	H317	GHS07 Wng	H317			
613-266-00-3	2-chloro-5-chloromethylthiazole	429-830-5	105827-91-6	Acute Tox. 3 * Skin Corr. 1B Acute Tox. 4 * Skin Sens. 1 Aquatic Chronic 2	H311 H314 H302 H317 H411	GHS06 GHS05 GHS09 Dgr	H311 H314 H302 H317 H411			
613-267-00-9	thiamethoxam (ISO); 3-(2-chloro-thiazol-5-ylmethyl)-5-methyl[1,3,5]oxadiazinan-4-ylidene-*N*-nitroamine	428-650-4	153719-23-4	Acute Tox. 4 * Aquatic Acute 1 Aquatic Chronic 1	H302 H400 H410	GHS07 GHS09 Wng	H302 H410		M=10	
613-268-00-4	(4a*S*-*cis*-)-6-benzyl-octahydro-pyrrolo[3.4-b]pyridine	425-930-8	151213-39-7	Skin Corr. 1B Acute Tox. 4 * Acute Tox. 4 * STOT RE 2 * Aquatic Chronic 2	H314 H332 H302 H373** H411	GHS05 GHS08 GHS07 GHS09 Dgr	H314 H332 H302 H373** H411			
613-269-00-X	2-thiazolidinylidenecyanamide	427-720-1	26364-65-8	Acute Tox. 4* STOT RE 2 * Aquatic Chronic 3	H302 H373** H412	GHS08 GHS07 Wng	H302 H373** H412			
613-270-00-5	5-amino-*N*-(2,6-dichloro-3-methylphenyl)-1*H*-1,2,4-triazole-3-sulfonamide	428-150-6	113171-13-4	Aquatic Chronic 3	H412	—	H412			

▼M1

Indeksinumero	Kansainvälinen kemiallinen yksilöinti	EY-numero	CAS-numero	Luokitus		Merkinnät			Erityiset pitoisuusrajat, M-kertoimet	Huomautukset
				Vaaraluokka- ja kategoriakoodi(t)	Vaara- lausekekoodi(t)	Varoitusmerkki, huomiosanakoodi(t)	Vaaralausekekoodi(t)	Täydentävä(t) vaaralausekekoodit		
613-271-00-0	tritosulfuron (ISO) (containing ≤ 0,02 % AMTT); 1-[4-methoxy-6-(trifluoromethyl)-1,3,5-triazin-2-yl]-3-[2-(trifluoromethyl)benzenesulfonyl]urea (containing ≤ 0,02 % AMTT)	—	142469-14-5	Skin Sens. 1 Aquatic Acute 1 Aquatic Chronic 1	H317 H400 H410	GHS07 GHS09 Wng	H317 H410		M=10	
613-272-00-6	pyraclostrobin (ISO); methyl *N*-{2-[1-(4-chlorophenyl)-1*H*-pyrazol-3-yloxymethyl]phenyl}(*N*-methoxy)carbamate	—	—	Acute Tox. 3 * Skin Irrit. 2 Aquatic Acute 1 Aquatic Chronic 1	H331 H315 H400 H410	GHS06 GHS09 Dgr	H331 H315 H410		M=100	
613-273-00-1	tetrahydro-3-methyl-5-((2-phenylthio)thiazol-5-ylmethyl)-[4*H*]-1,3,5-oxadiazinan-4-ylidene-*N*-nitroamine	427-600-9	192439-46-6	Aquatic Chronic 2	H411	GHS09	H411			
613-274-00-7	2,6-dichloro-1-fluoropyridiniumtetrafluoroborate	427-400-1	140623-89-8	Skin Corr. 1B Acute Tox. 4 * Skin Sens. 1 Aquatic Acute 1 Aquatic Chronic 1	H314 H302 H317 H400 H410	GHS05 GHS07 GHS09 Dgr	H314 H302 H317 H410			

▼M6

613-275-00-2	3-(2-chloroethyl)-6,7,8,9-tetrahydro-2-methyl-4H-pyrido[1,2-a] pyrimidin-4-one monohydrochloride	424-530-0	93076-03-0	Acute Tox. 3 * STOT SE 2 STOT RE 2 * Eye Dam. 1 Skin Sens. 1 Aquatic Chronic 2	H301 H371** H373** H318 H317 H411	GHS06 GHS05 GHS08 GHS09 Dgr	H301 H371** H373** H318 H317 H411			

▼M1

613-276-00-8	1-(2-chlorophenyl)-1,2-dihydro-5*H*-tetrazol-5-one	426-110-2	98377-35-6	Skin Sens. 1 Aquatic Chronic 3	H317 H412	GHS07 Wng	H317 H412			

▼M1

Indeksinumero	Kansainvälinen kemiallinen yksilöinti	EY-numero	CAS-numero	Luokitus		Merkinnät			Erityiset pitoisuusrajat, M-kertoimet	Huomautukset
				Vaaraluokka- ja kategoriakoodi(t)	Vaara- lausekekoodi(t)	Varoitusmerkki, huomiosanakoodi(t)	Vaaralausekekoodi(t)	Täydentävä(t) vaaralausekekoodit		
613-277-00-3	(4-(6-diethylamino-2-methylpyridin-3-yl)imino-4,5-dihydro-3-methyl-1-(4-methylphenyl)-1*H*-pyrazol-5-one	427-070-9	—	Aquatic Chronic 4	H413	—	H413			
613-278-00-9	(3-aminophenyl)pyridin-3-yl-methanone	428-230-0	79568-06-2	STOT RE 2 * Aquatic Acute 1 Aquatic Chronic 1	H373** H400 H410	GHS08 GHS09 Wng	H373** H410			
613-279-00-4	2-ethyl-2,3-dihydro-2-methyl-1*H*-perimidine	424-380-6	43057-68-7	Acute Tox. 4 * STOT RE 2 * Aquatic Acute 1 Aquatic Chronic 1	H302 H373** H400 H410	GHS08 GHS07 GHS09 Wng	H302 H373** H410			
613-280-00-X	tetrahydro-1,3-dimethyl-1*H*-pyrimidin-2-one; dimethyl propyleneurea	230-625-6	7226-23-5	Repr. 2 Acute Tox. 4 * Eye Dam. 1	H361f*** H302 H318	GHS05 GHS08 GHS07 Dgr	H361f*** H302 H318			
613-281-00-5	quinoline	202-051-6	91-22-5	Carc. 1B Muta. 2 Acute Tox. 4 * Acute Tox. 4 * Eye Irrit. 2 Skin Irrit. 2 Aquatic Chronic 2	H350 H341 H312 H302 H319 H315 H411	GHS08 GHS07 GHS09 Dgr	H350 H341 H312 H302 H319 H315 H411			

▼M1

Indeksinumero	Kansainvälinen kemiallinen yksilöinti	EY-numero	CAS-numero	Luokitus		Merkinnät			Erityiset pitoisuusrajat, M-kertoimet	Huomautukset
				Vaaraluokka- ja kategoriakoodi(t)	Vaara- lausekekoodi(t)	Varoitusmerkki, huomiosanakoodi(t)	Vaaralausekekoodi(t)	Täydentävä(t) vaaralausekekoodit		
613-282-00-0	triticonazole (ISO); (*RS*)-(*E*)-5-(4-chlorobenzylidene)-2,2-dimethyl-1-(1*H*-1,2,4-triazol-1-methyl)cyclopentanol	—	131983-72-7	Aquatic Chronic 2	H411	GHS09	H411			
613-283-00-6	ketoconazole; 1-[4-[4-[[(2*SR*,4*RS*)-2-(2,4-dichlorophenyl)-2-(imidazol-1-ylmethyl)-1,3-dioxolan-4-yl]methoxy]phenyl]piperazin-1-yl]ethanone	265-667-4	65277-42-1	Repr. 1B Acute Tox. 3 * STOT RE 2 * Aquatic Acute 1 Aquatic Chronic 1	H360F*** H301 H373** H400 H410	GHS06 GHS08 GHS09 Dgr	H360F*** H301 H373** H410			
613-284-00-1	metconazole (ISO); (1*RS*,5*RS*;1*RS*,5*SR*)-5-(4-chlorobenzyl)-2,2-dimethyl-1-(1*H*-1,2,4-triazol-1-ylmethyl)cyclopentanol	—	125116-23-6	Repr. 2 Acute Tox. 4 * Aquatic Chronic 2	H361d*** H302 H411	GHS08 GHS07 GHS09 Wng	H361d*** H302 H411			
613-285-00-7	1-hydroxybenzotriazole, anhydrous; [1] 1-hydroxybenzotriazole, monohydrated [2]	219-989-7 [1] 219-989-7 [2]	2592-95-2 [1] 123333-53-9 [2]	Expl. 1.3	H203	GHS01 Dgr	H203			
613-286-00-2	potassium 1-methyl-3-morpholinocarbonyl-4-[3-(1-methyl-3-morpholinocarbonyl-5-oxo-2-pyrazolin-4-ylidene)-1-propenyl]pyrazole-5-olate; [containing < 0,5 % *N,N*-dimethylformamide (EC no 200-679-5)]	418-260-2	183196-57-8	Skin Sens. 1	H317	GHS07 Wng	H317			

▼M1

Indeksinumero	Kansainvälinen kemiallinen yksilöinti	EY-numero	CAS-numero	Luokitus		Merkinnät			Erityiset pitoisuusrajat, M-kertoimet	Huomautukset
				Vaaraluokka- ja kategoriakoodi(t)	Vaara- lausekekoodi(t)	Varoitusmerkki, huomiosanakoodi(t)	Vaaralausekekoodi(t)	Täydentävä(t) vaaralausekekoodit		
613-286-01-X	potassium 1-methyl-3-morpholinocarbonyl-4-[3-(1-methyl-3-morpholinocarbonyl-5-oxo-2-pyrazolin-4-ylidene)-1-propenyl]pyrazole-5-olate; [containing ≥ 0,5 % *N,N*-dimethylformamide (EC No 200-679-5)]	418-260-2	183196-57-8	Repr. 1B Skin Sens. 1	H360D*** H317	GHS08 GHS07 Dgr	H360D*** H317			
613-287-00-8	1-(3-iodo-4-aminobenzyl)-1*H*-1,2,4-triazole	419-540-7	160194-26-3	Acute Tox. 4 * Skin Sens. 1 Aquatic Chronic 2	H302 H317 H411	GHS07 GHS09 Wng	H302 H317 H411			
613-288-00-3	1,3-bis(dimethylcarbamoyl)-imidazolium chloride	420-930-4	135756-61-5	Acute Tox. 4 * Eye Dam. 1 Aquatic Chronic 3	H302 H318 H412	GHS05 GHS07 Dgr	H302 H318 H412			
613-289-00-9	3-(4-chloro-2-fluoro-5-methylphenyl)-1-methyl-5-(trifluoromethyl)-1*H*-pyrazole	432-020-4	142623-48-1	Aquatic Acute 1 Aquatic Chronic 1	H400 H410	GHS09 Wng	H410			
613-290-00-4	4-hydroxy-7-(2-aminoethyl)-1,3-benzothiazol-2(3*H*)-one hydrochloride	432-470-1	189012-93-9	Eye Dam. 1 Skin Sens. 1 Aquatic Acute 1 Aquatic Chronic 1	H318 H317 H400 H410	GHS05 GHS07 GHS09 Dgr	H318 H317 H410			
613-291-00-X	2,4-dihydro-4-(4-(4-(4-hydroxyphenyl)-1-piperazinyl)phenyl)-2-(1-methylpropyl)-3*H*-1,2,4-triazol-3-one	434-820-9	106461-41-0	STOT RE 2 * Aquatic Acute 1 Aquatic Chronic 1	H373** H400 H410	GHS08 GHS09 Wng	H373** H410			
613-292-00-5	*N,N',N''*-tris(2-methyl-2,3-epoxypropyl)-perhydro-2,4,6-oxo-1,3,5-triazine	435-010-8	26157-73-3	Muta. 2 Aquatic Chronic 3	H341 H412	GHS08 Wng	H341 H412			

▼M1

Indeksinumero	Kansainvälinen kemiallinen yksilöinti	EY-numero	CAS-numero	Luokitus		Merkinnät			Erityiset pitoisuusrajat, M-kertoimet	Huomautukset
				Vaaraluokka- ja kategoriakoodi(t)	Vaara- lausekekoodi(t)	Varoitusmerkki, huomiosanakoodi(t)	Vaaralausekekoodi(t)	Täydentävä(t) vaaralausekekoodit		
613-293-00-0	2-(4-*tert*-butylphenyl)-6-cyano-5-[bis(ethoxycarbonylmethyl)carbamoyloxy]-1*H*-pyrrolo[1,2-b][1,2,4] triazole-7-carboxylic acid 2,6-di-*tert*-butyl-4-methylcyclohexylester	448-050-6	444065-11-6	Aquatic Chronic 4	H413	—	H413			
613-294-00-6	2-hexyldecanoic acid [4-(6-*tert*-butyl-7-chloro-1*H*-pyrazolo[1,5-b][1,2,4]triazol-2-yl)phenylcarbamoyl]methylester	448-260-8	379268-96-9	Aquatic Chronic 4	H413	—	H413			
613-295-00-1	11-amino-3-chloro-6,11-dihydro-5,5-dioxo-6-methyl-dibenzo[c,f][1,2]thiazepine hydrochloride	448-720-8	363138-44-7	Acute Tox. 4 * Eye Dam. 1 Aquatic Chronic 3	H302 H318 H412	GHS05 GHS07 Dgr	H302 H318 H412			
613-296-00-7	pentapotassium 2-(4-(5-[1-(2,5-disulfonatophenyl)-4,5-dihydro-3-methylcarbamoyl-5-oxopyrazol-4-ylidene]-3-methyl-1,3-pentadienyl)-3-methylcarbamoyl-5-oxidopyrazol-1-yl)benzene-1,4-disulfonate	418-270-7	—	Skin Sens. 1 Aquatic Chronic 3	H317 H412	GHS07 Wng	H317 H412			
613-297-00-2	5-(2-bromophenyl)-2-*tert*-butyl-2*H*-tetrazole	420-820-6	—	Flam. Liq. 3 Acute Tox. 4 * Aquatic Chronic 2	H226 H302 H411	GHS02 GHS07 GHS09 Wng	H226 H302 H411			
613-298-00-8	bis-(6-hydroxy-4-methyl-5-(3-methylimidazolium-1-yl)-3-(4-phenylazo)-1*H*-pyridin-2-one)ethylene dilactate	421-560-6	—	STOT RE 2 * Eye Dam. 1 Aquatic Chronic 2	H373** H318 H411	GHS05 GHS08 GHS09 Dgr	H373** H318 H411			

▼M1

Indeksinumero	Kansainvälinen kemiallinen yksilöinti	EY-numero	CAS-numero	Luokitus		Merkinnät			Erityiset pitoisuusrajat, M-kertoimet	Huomautukset
				Vaaraluokka- ja kategoriakoodi(t)	Vaara- lausekekoodi(t)	Varoitusmerkki, huomiosanakoodi(t)	Vaaralausekekoodi(t)	Täydentävä(t) vaaralausekekoodit		
613-299-00-3	main component 1 (isomer 1): 2-{6-fluoro-4-[3-(2,5-disulfophenylazo)-4-hydroxy-2-sulfonapht-7-ylamino]-1,3,5-triazin-2-ylamino}-3-{6-fluoro-4-[3-(1,5-disulfonaphth-2-ylazo)-4-hydroxy-2-sulfonaphth-7-ylamino]-1,3,5-triazin-2-ylamino}-propane sodium salt; main component 1 (isomer 2): 2-{6-fluoro-4-[3-(2,5-disulfophenylazo)-4-hydroxy-2-sulfonaphth-7-ylamino]-1,3,5-triazin-2-ylamino}-3-{6-fluoro-4-[3-(2,5-disulfo-phenylazo)-4-hydroxy-2-sulfonaphth-7-ylamino]-1,3,5-triazin-2-ylamino}-propane sodium salt; main component 2: 2,3-bis-{6-fluoro-4-[3-(2,5-disulfo-phenylazo)-4-hydroxy-2-sulfonaphth-7-ylamino]-1,3,5-triazin-2-ylamino}-propane sodium salt; main component 3: 2,3-bis-{6-fluoro-4-[3-(1,5-disulfonaphth-2-ylazo)-4-hydroxy-2-sulfonaphth-7-ylamino]-1,3,5-triazin-2-ylamino}-propane sodium salt	422-610-1	—	Eye Dam. 1	H318	GHS05 Dgr	H318			
613-300-00-7	1-imidazol-1-yl-octadecan-2-ol	434-120-3	—	Skin Sens. 1 Aquatic Chronic 4	H317 H413	GHS07 Wng	H317 H413			

▼M1

Indeksinumero	Kansainvälinen kemiallinen yksilöinti	EY-numero	CAS-numero	Luokitus		Merkinnät			Erityiset pitoisuusrajat, M-kertoimet	Huomautukset
				Vaaraluokka- ja kategoriakoodi(t)	Vaara- lausekekoodi(t)	Varoitusmerkki, huomiosanakoodi(t)	Vaaralausekekoodi(t)	Täydentävä(t) vaaralausekekoodit		
613-301-00-2	dimethyl-1-{[2-methoxy-5-(2-methyl-butoxycarbonyl)phenylcarbamoyl]-[2-octadecyl-1,1-dioxo-1,2,4-benzothiadiazin-3-yl]methyl} imidazole-4,5-dicarboxylate	443-910-7	—	Aquatic Chronic 4	H413	—	H413			
613-302-00-8	disodium 2-(5-carbamoyl-1-ethyl-2-hydroxy-4-methyl-6-oxo-1,6-dihydro-pyridine-3-ylazo)-4-(4-fluoro-6-(4-(2-sulfonyloxy-ethylsulfonyl)-phenylamino)-1,3,5-triazine-2-ylamino)benzene sulfonate	432-980-4	243858-60-8	Eye Dam. 1	H318	GHS05 Dgr	H318			
613-303-00-3	2-(1-methyl-2-(4-phenoxyphenoxy)ethoxy)pyridine	429-800-1	95737-68-1	Aquatic Acute 1 Aquatic Chronic 1	H400 H410	GHS09 Wng	H410			
613-304-00-9	5,6-dihydroxy-2,3-dihydro-1*H*-indolium bromide	421-170-6	138937-28-7	Acute Tox. 4 * Eye Dam. 1	H302 H318	GHS05 GHS07 Dgr	H302 H318			
613-305-00-4	2-(2-hydroxy-4-octyloxyphenyl)-2*H*-benzotriazole	448-630-9	3147-77-1	Aquatic Chronic 4	H413	—	H413			
613-306-00-X	(2,5-dioxopyrrolidin-1-yl)-9*H*-fluoren-9-ylmethyl carbonate	433-520-5	82911-69-1	Acute Tox. 4 * Skin Sens. 1 Aquatic Chronic 2	H302 H317 H411	GHS07 GHS09 Wng	H302 H317 H411			

▼M1

Indeksinumero	Kansainvälinen kemiallinen yksilöinti	EY-numero	CAS-numero	Luokitus		Merkinnät			Erityiset pitoisuusrajat, M-kertoimet	Huomautukset
				Vaaraluokka- ja kategoriakoodi(t)	Vaara- lausekekoodi(t)	Varoitusmerkki, huomiosanakoodi(t)	Vaaralausekekoodi(t)	Täydentävä(t) vaaralausekekoodit		
613-307-00-5	clothianidin (ISO); 3-[(2-chloro-1,3-thiazol-5-yl)methyl]-2-methyl-1-nitroguanidine	—	210880-92-5	Acute Tox. 4 * Aquatic Acute 1 Aquatic Chronic 1	H302 H400 H410	GHS07 GHS09 Wng	H302 H410		M=10	
613-308-00-0	2-amino-5-methylthiazole	423-800-5	7305-71-7	Acute Tox. 4 * STOT RE 2 * Aquatic Acute 1 Aquatic Chronic 1	H302 H373** H400 H410	GHS08 GHS07 GHS09 Wng	H302 H373** H410			
613-309-00-6	1-methyl-3-phenyl-1-piperazine	431-180-2	5271-27-2	Acute Tox. 4 * Acute Tox. 4 * Skin Irrit. 2 Eye Dam. 1 Aquatic Chronic 3	H312 H302 H315 H318 H412	GHS05 GHS07 Dgr	H312 H302 H315 H318 H412			
613-310-00-1	(-)(3*S*,4*R*)-4-(4-fluorophenyl)-3-(3,4-methylenedioxy-phenoxy-methyl)-*N*-benzylpiperidine hydrochloride	432-360-3	105813-13-6	Acute Tox. 4 * Skin Sens. 1 Aquatic Acute 1 Aquatic Chronic 1	H302 H317 H400 H410	GHS07 GHS09 Wng	H302 H317 H410			
613-311-00-7	methyl-5-nitrophenyl-guanidine	435-500-1	152460-07-6	Acute Tox. 4 * Eye Irrit. 2 Skin Sens. 1 Aquatic Chronic 3	H302 H319 H317 H412	GHS07 Wng	H302 H319 H317 H412			
613-312-00-2	2-(4-methyl-2-phenyl-1-piperazinyl)benzenemethanol monohydrochloride	420-200-5	—	Acute Tox. 4 * Eye Dam. 1 Skin Sens. 1 Aquatic Chronic 3	H302 H318 H317 H412	GHS05 GHS07 Dgr	H302 H318 H317 H412			
613-313-00-8	2-(4-(4-(3-pyridinyl)-1*H*-imidazol-1-yl)butyl)-1*H*-isoindole-1,3(2*H*)-dione	442-780-9	173838-67-0	Aquatic Chronic 3	H412	—	H412			

▼M1

Indeksinumero	Kansainvälinen kemiallinen yksilöinti	EY-numero	CAS-numero	Luokitus		Merkinnät			Erityiset pitoisuusrajat, M-kertoimet	Huomautukset
				Vaaraluokka- ja kategoriakoodi(t)	Vaara- lausekekoodi(t)	Varoitusmerkki, huomiosanakoodi(t)	Vaaralausekekoodi(t)	Täydentävä(t) vaaralausekekoodit		
613-314-00-3	4-decyloxazolidin-2-one; 4-decyl-1,3-oxazolidin-2-one	443-770-7	7693-82-5	Aquatic Acute 1 Aquatic Chronic 1	H400 H410	GHS09 Wng	H410			
613-315-00-9	tetrapotassium 4-[5-[3-carboxylato-4,5-dihydro-5-oxo-1-(4-sulfonatophenyl)pyrazol-4-ylidene]-3-(piperidinocarbonyl)penta-1,3-dienylidene]-5-hydroxy-1-(4-sulfonatophenyl)pyrazole-3-carboxylate	430-390-1	—	Acute Tox. 4 * Aquatic Chronic 3	H332 H412	GHS07 Wng	H332 H412			
613-316-00-4	trimethylopropane tri(3-aziridinylpropanoate); (TAZ)	257-765-0	52234-82-9	Muta. 2 Eye Dam. 1 Skin Sens. 1	H341 H318 H317	GHS05 GHS08 GHS07 Dgr	H341 H318 H317			►M2 — ◄
▼M8 613-317-00-X	penconazole (ISO); 1-[2-(2,4-dichlorophenyl)pentyl]-1H-1,2,4-triazole	266-275-6	66246-88-6	Repr. 2 Acute Tox. 4 Aquatic Acute 1 Aquatic Chronic 1	H361d H302 H400 H410	GHS08 GHS07 GHS09 Wng	H361d H302 H410		M = 1 M = 1	
613-318-00-5	fenpyrazamine (ISO); S-allyl 5-amino-2-isopropyl-4-(2-methylphenyl)-3-oxo-2,3-dihydro-1H-pyrazole-1-carbothioate	—	473798-59-3	Aquatic Chronic 2	H411	GHS09	H411			
▼M11 613-319-00-0	Imidatsoli	206-019-2	288-32-4	Repr. 1B Acute Tox. 4 Skin Corr. 1C	H360D H302 H314	GHS08 GHS07 GHS05 Dgr	H360D H302 H314			
613-320-00-6	Lenasiili (ISO); 3-sykloheksyyli-6,7-dihydro-1H-syklopenta[d]pyrimidiini-2,4(3H,5H)-dioni	218-499-0	2164-08-1	Carc. 2 Aquatic Acute 1 Aquatic Chronic 1	H351 H400 H410	GHS08 GHS09 Wng	H351 H410		M = 10 M = 10	

▼B

Indeksinumero	Kansainvälinen kemiallinen yksilöinti	EY-numero	CAS-numero	Luokitus		Merkinnät			Erityiset pitoisuusrajat, M-kertoimet	Huomautukset
				Vaaraluokka- ja kategoriakoodi(t)	Vaara- lausekekoodi(t)	Varoitusmerkki, huomiosanakoodi(t)	Vaaralausekekoodi(t)	Täydentävä(t) vaaralausekekoodit		
614-001-00-4	nicotine (ISO); 3-(*N*-methyl-2-pyrrolidinyl)pyridine	200-193-3	54-11-5	Acute Tox. 1 Acute Tox. 3 (*) Aquatic Chronic 2	H310 H301 H411	GHS06 GHS09 Dgr	H310 H301 H411			
614-002-00-X	salts of nicotine	—	—	Acute Tox. 2 (*) Acute Tox. 1 Acute Tox. 2 (*) Aquatic Chronic 2	H330 H310 H300 H411	GHS06 GHS09 Dgr	H330 H310 H300 H411			A
614-003-00-5	strychnine	200-319-7	57-24-9	Acute Tox. 1 Acute Tox. 2 (*) Aquatic Acute 1 Aquatic Chronic 1	H310 H300 H400 H410	GHS06 GHS09 Dgr	H310 H300 H410			
614-004-00-0	salts of strychnine	—	—	Acute Tox. 2 (*) Acute Tox. 2 (*) Aquatic Acute 1 Aquatic Chronic 1	H330 H300 H400 H410	GHS06 GHS09 Dgr	H330 H300 H410			A
▼M1 614-005-00-6	colchicine	200-598-5	64-86-8	Muta. 1B Acute Tox. 2 *	H340 H300	GHS06 GHS08 Dgr	H340 H300			
▼B 614-006-00-1	brucine; 2,3-dimethoxystrychnine	206-614-7	357-57-3	Acute Tox. 2 (*) Acute Tox. 2 (*) Aquatic Chronic 3	H330 H300 H412	GHS06 Dgr	H330 H300 H412			
614-007-00-7	brucine sulphate; [1] brucine nitrate; [2] strychnidin-10-one, 2,3-dimethoxy-, mono[(R)-1-methylheptyl 1,2-benzenedicarboxylate]; [3] strychnidin-10-one, 2,3-dimethoxy-, compd. with (*S*)mono(1-methylheptyl)-1,2-benzenedicarboxylate (1:1) [4]	225-432-9 [1] 227-317-9 [2] 269-439-5 [3] 269-710-8 [4]	4845-99-2 [1] 5786-97-0 [2] 68239-26-9 [3] 68310-42-9 [4]	Acute Tox. 2 (*) Acute Tox. 2 (*) Aquatic Chronic 3	H330 H300 H412	GHS06 Dgr	H330 H300 H412			A

▼B

Indeksinumero	Kansainvälinen kemiallinen yksilöinti	EY-numero	CAS-numero	Luokitus		Merkinnät			Erityiset pitoisuusrajat, M-kertoimet	Huomautukset
				Vaaraluokka- ja kategoriakoodi(t)	Vaara- lausekekoodi(t)	Varoitusmerkki, huomiosanakoodi(t)	Vaaralausekekoodi(t)	Täydentävä(t) vaaralausekekoodit		
614-008-00-2	aconitine	206-121-7	302-27-2	Acute Tox. 2 (*) Acute Tox. 2 (*)	H330 H300	GHS06 Dgr	H330 H300			
614-009-00-8	salts of aconitine	—	—	Acute Tox. 2 (*) Acute Tox. 2 (*)	H330 H300	GHS06 Dgr	H330 H300			A
614-010-00-3	atropine	200-104-8	51-55-8	Acute Tox. 2 (*) Acute Tox. 2 (*)	H330 H300	GHS06 Dgr	H330 H300			
614-011-00-9	salts of atropine	—	—	Acute Tox. 2 (*) Acute Tox. 2 (*)	H330 H300	GHS06 Dgr	H330 H300			A
614-012-00-4	hyoscyamine	202-933-0	101-31-5	Acute Tox. 2 (*) Acute Tox. 2 (*)	H330 H300	GHS06 Dgr	H330 H300			
614-013-00-X	salts of hyoscyamine	—	—	Acute Tox. 2 (*) Acute Tox. 2 (*)	H330 H300	GHS06 Dgr	H330 H300			A
614-014-00-5	hyoscine	200-090-3	51-34-3	Acute Tox. 2 (*) Acute Tox. 1 Acute Tox. 2 (*)	H330 H310 H300	GHS06 Dgr	H330 H310 H300			
614-015-00-0	salts of hyoscine	—	—	Acute Tox. 2 (*) Acute Tox. 1 Acute Tox. 2 (*)	H330 H310 H300	GHS06 Dgr	H330 H310 H300			A
614-016-00-6	pilocarpine	202-128-4	92-13-7	Acute Tox. 2 (*) Acute Tox. 2 (*)	H330 H300	GHS06 Dgr	H330 H300			
614-017-00-1	salts of pilocarpine	—	—	Acute Tox. 2 (*) Acute Tox. 2 (*)	H330 H300	GHS06 Dgr	H330 H300			A
614-018-00-7	papaverine	200-397-2	58-74-2	Acute Tox. 4 (*)	H302	GHS07 Wng	H302			
614-019-00-2	salts of papaverine	—	—	Acute Tox. 4 (*)	H302	GHS07 Wng	H302			A

▼B

Indeksinumero	Kansainvälinen kemiallinen yksilöinti	EY-numero	CAS-numero	Luokitus		Merkinnät			Erityiset pitoisuusrajat, M-kertoimet	Huomautukset
				Vaaraluokka- ja kategoriakoodi(t)	Vaara- lausekekoodi(t)	Varoitusmerkki, huomiosanakoodi(t)	Vaaralausekekoodi(t)	Täydentävä(t) vaaralausekekoodit		
614-020-00-8	physostigmine	200-332-8	57-47-6	Acute Tox. 2 (*) Acute Tox. 2 (*)	H330 H300	GHS06 Dgr	H330 H300			
614-021-00-3	salts of physostigmine	—	—	Acute Tox. 2 (*) Acute Tox. 2 (*)	H330 H300	GHS06 Dgr	H330 H300			A
614-022-00-9	digitoxin	200-760-5	71-63-6	Acute Tox. 3 (*) Acute Tox. 3 (*) STOT RE 2 (*)	H331 H301 H373 (**)	GHS06 GHS08 Dgr	H331 H301 H373 (**)			
614-023-00-4	ephedrine	206-080-5	299-42-3	Acute Tox. 4 (*)	H302	GHS07 Wng	H302			
614-024-00-X	salts of ephedrine	—	—	Acute Tox. 4 (*)	H302	GHS07 Wng	H302			A
614-025-00-5	ouabain	211-139-3	630-60-4	Acute Tox. 3 (*) Acute Tox. 3 (*) STOT RE 2 (*)	H331 H301 H373 (**)	GHS06 GHS08 Dgr	H331 H301 H373 (**)			
614-026-00-0	strophantin-K	234-239-9	11005-63-3	Acute Tox. 3 (*) Acute Tox. 3 (*) STOT RE 2 (*)	H331 H301 H373 (**)	GHS06 GHS08 Dgr	H331 H301 H373 (**)			
614-027-00-6	bufa-4,20,22-trienolide, 6-(acetyloxy)-3-(β-D-glucopyranosyloxy)-8,14-dihydroxy-, (3β, 6β)-; red squill; scilliroside	208-077-4	507-60-8	Acute Tox. 2 (*)	H300	GHS06 Dgr	H300			
614-028-00-1	reaction mass of: 2-ethylhexyl mono-D-glucopyranoside; 2-ethylhexyl di-D-glucopyranoside	414-420-0	—	Eye Dam. 1	H318	GHS05 Dgr	H318			

▼B

Indeksinumero	Kansainvälinen kemiallinen yksilöinti	EY-numero	CAS-numero	Luokitus		Merkinnät			Erityiset pitoisuusrajat, M-kertoimet	Huomautukset
				Vaaraluokka- ja kategoriakoodi(t)	Vaara- lausekekoodi(t)	Varoitusmerkki, huomiosanakoodi(t)	Vaaralausekekoodi(t)	Täydentävä(t) vaaralausekekoodit		
614-029-00-7	constitutional isomers of penta-*O*-allyl-β-D-fructofuranosyl-α-D-glucopyranoside; constitutional isomers of hexa-*O*-allyl-β-D-fructofuranosyl-α-D-glucopyranoside; constitutional isomers of hepta-*O*-allyl-β-D-fructofuransoyl-α-D-glucopyranoside	419-640-0	68784-14-5	Acute Tox. 4 (*)	H302	GHS07 Wng	H302			
▼M1										
615-001-00-7	methyl isocyanate	210-866-3	624-83-9	Flam. Liq. 2 Repr. 2 Acute Tox. 2 * Acute Tox. 3 * Acute Tox. 3 * Resp. Sens. 1 Skin Sens. 1 STOT SE 3 Skin Irrit. 2 Eye Dam. 1	H225 H361d*** H330 H311 H301 H334 H317 H335 H315 H318	GHS02 GHS06 GHS05 GHS08 Dgr	H225 H361d*** H330 H311 H301 H334 H317 H335 H315 H318			
▼B										
615-002-00-2	methyl isothiocyanate	209-132-5	556-61-6	Acute Tox. 3 (*) Acute Tox. 3 (*) Skin Corr. 1B Skin Sens. 1 Aquatic Acute 1 Aquatic Chronic 1	H331 H301 H314 H317 H400 H410	GHS06 GHS05 GHS09 Dgr	H331 H301 H314 H317 H410			
615-003-00-8	thiocyanic acid	207-337-4	463-56-9	Acute Tox. 4 (*) Acute Tox. 4 (*) Acute Tox. 4 (*) Aquatic Chronic 3	H332 H312 H302 H412	GHS07 Wng	H332 H312 H302 H412	EUH032		

▼M1

Indeksinumero	Kansainvälinen kemiallinen yksilöinti	EY-numero	CAS-numero	Luokitus		Merkinnät			Erityiset pitoisuusrajat, M-kertoimet	Huomautukset
				Vaaraluokka- ja kategoriakoodi(t)	Vaara- lausekekoodi(t)	Varoitusmerkki, huomiosanakoodi(t)	Vaaralausekekoodi(t)	Täydentävä(t) vaaralausekekoodit		
615-004-00-3	salts of thiocyanic acid, with the exception of those specified elsewhere in this Annex	—	—	Acute Tox. 4 * Acute Tox. 4 * Acute Tox. 4 * Aquatic Chronic 3	H332 H312 H302 H412	GHS07 Wng	H332 H312 H302 H412	EUH032		A
615-005-00-9	4,4'-methylenediphenyl diisocyanate; diphenylmethane-4,4'-diisocyanate; [1] 2,2'-methylenediphenyl diisocyanate; diphenylmethane-2,2'-diisocyanate; [2] *o*-(*p*-isocyanatobenzyl)phenyl isocyanate; diphenylmethane-2,4'-diisocyanate; [3] methylenediphenyl diisocyanate [4]	202-966-0 [1] 219-799-4 [2] 227-534-9 [3] 247-714-0 [4]	101-68-8 [1] 2536-05-2 [2] 5873-54-1 [3] 26447-40-5 [4]	Carc. 2 Acute Tox. 4 * STOT RE 2 * Eye Irrit. 2 STOT SE 3 Skin Irrit. 2 Resp. Sens. 1 Skin Sens. 1	H351 H332 H373** H319 H335 H315 H334 H317	GHS08 GHS07 Dgr	H351 H332 H373** H319 H335 H315 H334 H317		Eye Irrit. 2; H319: C ≥ 5 % Skin Irrit. 2; H315: C ≥ 5 % Resp. Sens. 1; H334: C ≥ 0,1 % STOT SE 3; H335: C ≥ 5 %	C2

▼B

615-006-00-4	2-methyl-*m*-phenylene diisocyanate; toluene-2,4-di-isocyanate; [1] 4-methyl-*m*-phenylene diisocyanate; toluene-2,6-di-isocyanate; [2] *m*-tolylidene diisocyanate; toluene-diisocyanate [3]	202-039-0 [1] 209-544-5 [2] 247-722-4 [3]	91-08-7 [1] 584-84-9 [2] 26471-62-5 [3]	Carc. 2 Acute Tox. 2 (*) Eye Irrit. 2 STOT SE 3 Skin Irrit. 2 Resp. Sens. 1 Skin Sens. 1 Aquatic Chronic 3	H351 H330 H319 H335 H315 H334 H317 H412	GHS06 GHS08 Dgr	H351 H330 H319 H335 H315 H334 H317 H412		Resp. Sens. 1; H334: C ≥ 0,1 %	C

▼B

Indeksinumero	Kansainvälinen kemiallinen yksilöinti	EY-numero	CAS-numero	Luokitus		Merkinnät			Erityiset pitoisuusrajat, M-kertoimet	Huomautukset
				Vaaraluokka- ja kategoriakoodi(t)	Vaara- lausekekoodi(t)	Varoitusmerkki, huomiosanakoodi(t)	Vaaralausekekoodi(t)	Täydentävä(t) vaaralausekekoodit		
615-007-00-X	1,5-naphthylene diisocyanate	221-641-4	3173-72-6	Acute Tox. 4 (*) Eye Irrit. 2 STOT SE 3 Skin Irrit. 2 Resp. Sens. 1 Aquatic Chronic 3	H332 H319 H335 H315 H334 H412	GHS08 GHS07 Dgr	H332 H319 H335 H315 H334 H412			
615-008-00-5	3-isocyanatomethyl-3,5,5-trimethylcyclohexyl isocyanate; isophorone di-isocyanate	223-861-6	4098-71-9	Acute Tox. 3 (*) Eye Irrit. 2 STOT SE 3 Skin Irrit. 2 Resp. Sens. 1 Skin Sens. 1 Aquatic Chronic 2	H331 H319 H335 H315 H334 H317 H411	GHS06 GHS08 GHS09 Dgr	H331 H319 H335 H315 H334 H317 H411		(*) Resp. Sens. 1; H334: C ≥ 0,5 % Skin Sens.1; H317: C ≥ 0,5 %	2
615-009-00-0	4,4'-methylenedi(cyclohexyl isocyanate); dicyclohexylmethane-4,4'-di-isocyanate	225-863-2	5124-30-1	Acute Tox. 3 (*) Eye Irrit. 2 STOT SE 3 Skin Irrit. 2 Resp. Sens. 1 Skin Sens. 1	H331 H319 H335 H315 H334 H317	GHS06 GHS08 Dgr	H331 H319 H335 H315 H334 H317		(*) Resp. Sens. 1; H334: C ≥ 0,5 % Skin Sens. 1; H317: C ≥ 0,5 %	2
615-010-00-6	2,2,4-trimethylhexamethylene-1,6-di-isocyanate; [1] 2,4,4-trimethylhexamethylene-1,6-di-isocyanate [2]	241-001-8 [1] 239-714-4 [2]	16938-22-0 [1] 15646-96-5 [2]	Acute Tox. 3 (*) Eye Irrit. 2 STOT SE 3 Skin Irrit. 2 Resp. Sens. 1	H331 H319 H335 H315 H334	GHS06 GHS08 Dgr	H331 H319 H335 H315 H334		(*) Resp. Sens. 1; H334: C ≥ 0,5 % Skin Sens. 1; H317: C ≥ 0,5 %	C2

▼B

Indeksinumero	Kansainvälinen kemiallinen yksilöinti	EY-numero	CAS-numero	Luokitus		Merkinnät			Erityiset pitoisuusrajat, M-kertoimet	Huomautukset
				Vaaraluokka- ja kategoriakoodi(t)	Vaara- lausekekoodi(t)	Varoitusmerkki, huomiosanakoodi(t)	Vaaralausekekoodi(t)	Täydentävä(t) vaaralausekekoodit		
615-011-00-1	hexamethylene-di-isocyanate	212-485-8	822-06-0	Acute Tox. 3 (*) Eye Irrit. 2 STOT SE 3 Skin Irrit. 2 Resp. Sens. 1 Skin Sens. 1	H331 H319 H335 H315 H334 H317	GHS06 GHS08 Dgr	H331 H319 H335 H315 H334 H317		(*) Resp. Sens. 1; H334: C ≥ 0,5 % Skin Sens. 1; H317: C ≥ 0,5 %	2
615-012-00-7	4-isocyanatosulphonyltoluene; tosyl isocyanate	223-810-8	4083-64-1	Eye Irrit. 2 STOT SE 3 Skin Irrit. 2 Resp. Sens. 1	H319 H335 H315 H334	GHS08 GHS07 Dgr	H319 H335 H315 H334	EUH014	Eye Irrit.; H319: C ≥ 5 % STOT SE 3; H335: C ≥ 5 % Skin Irrit. 2; H315: C ≥ 5 %	
615-013-00-2	cyanamide; carbanonitril	206-992-3	420-04-2	Acute Tox. 3 (*) Acute Tox. 4 (*) Eye Irrit. 2 Skin Irrit. 2 Skin Sens. 1	H301 H312 H319 H315 H317	GHS06 Dgr	H301 H312 H319 H315 H317			
615-014-00-8	tris(1-dodecyl-3-methyl-2-phenylbenzimidazolium)hexacyanoferrate	—	7276-58-6	Acute Tox. 4 (*)	H302	GHS07 Wng	H302			
615-015-00-3	1,7,7-trimethylbicyclo(2,2,1)hept-2-yl thiocyanatoacetate; isobornyl thiocyanoacetate	204-081-5	115-31-1	Acute Tox. 4 (*) Aquatic Acute 1 Aquatic Chronic 1	H302 H400 H410	GHS07 GHS09 Wng	H302 H410			
615-016-00-9	potassium cyanate	209-676-3	590-28-3	Acute Tox. 4 (*)	H302	GHS07 Wng	H302			
615-017-00-4	calcium cyanamide	205-861-8	156-62-7	Acute Tox. 4 (*) STOT SE 3 Eye Dam. 1	H302 H335 H318	GHS05 GHS07 Dgr	H302 H335 H318			

▼B

Indeksinumero	Kansainvälinen kemiallinen yksilöinti	EY-numero	CAS-numero	Luokitus		Merkinnät			Erityiset pitoisuusrajat, M-kertoimet	Huomautukset
				Vaaraluokka- ja kategoriakoodi(t)	Vaara- lausekekoodi(t)	Varoitusmerkki, huomiosanakoodi(t)	Vaaralausekekoodi(t)	Täydentävä(t) vaaralausekekoodit		
615-018-00-X	2-(2-butoxyethoxy)ethyl thiocyanate	203-985-7	112-56-1	Flam. Liq. 3	H226	GHS02	H226			
				Acute Tox. 3 (*)	H311	GHS06	H311			
				Acute Tox. 3 (*)	H301	Dgr	H301			
615-019-00-5	dicyclohexylcarbodiimide	208-704-1	538-75-0	Acute Tox. 3 (*)	H311	GHS06	H311			
				Acute Tox. 4 (*)	H302	GHS05	H302			
				Eye Dam. 1	H318	Dgr	H318			
				Skin Sens. 1	H317		H317			
615-020-00-0	methylene dithiocyanate	228-652-3	6317-18-6	Acute Tox. 2 (*)	H330	GHS06	H330			
				Acute Tox. 3 (*)	H301	GHS05	H301			
				Skin Corr. 1B	H314	GHS09	H314			
				Skin Sens. 1	H317	Dgr	H317			
				Aquatic Acute 1	H400		H400			
615-021-00-6	1,3,5-tris(oxiranylmethyl)-1,3,5-triazine-2,4,6(1*H*,3*H*,5*H*)-trione; TGIC	219-514-3	2451-62-9	Muta. 1B	H340	GHS06	H340			
				Acute Tox. 3 (*)	H331	GHS08	H331			
				Acute Tox. 3 (*)	H301	GHS05	H301			
				STOT RE 2 (*)	H373 (**)	Dgr	H373 (**)			
				Eye Dam. 1	H318		H318			
				Skin Sens. 1	H317		H317			
				Aquatic Chronic 3	H412		H412			
▼M1										
615-022-00-1	methyl 3-isocyanatosulfonyl-2-thiophene-carboxylate	410-550-7	79277-18-2	STOT RE 2 *	H373**	GHS08	H373**	EUH014		
				Resp. Sens. 1	H334	Dgr	H334			
				Skin Sens. 1	H317		H317			

▼B

Indeksinumero	Kansainvälinen kemiallinen yksilöinti	EY-numero	CAS-numero	Luokitus		Merkinnät			Erityiset pitoisuusrajat, M-kertoimet	Huomautukset
				Vaaraluokka- ja kategoriakoodi(t)	Vaara- lausekekoodi(t)	Varoitusmerkki, huomiosanakoodi(t)	Vaaralausekekoodi(t)	Täydentävä(t) vaaralausekekoodit		
615-023-00-7	2-(isocyanatosulfonylmethyl)benzoic acid methyl ester; (alt.):methyl 2-(isocyanatosulfonylmethyl)benzoate	410-900-9	83056-32-0	Flam. Liq. 3 Muta. 2 Acute Tox. 4 (*) STOT RE 2 (*) Eye Dam. 1 Resp. Sens. 1	H226 H341 H332 H373 (**) H318 H334	GHS02 GHS08 GHS05 GHS07 Dgr	H226 H341 H332 H373 (**) H318 H334	EUH014		
615-024-00-2	2-phenylethylisocyanate	413-080-0	1943-82-4	Acute Tox. 3 (*) Acute Tox. 4 (*) Skin Corr. 1A Resp. Sens. 1 Skin Sens. 1 Aquatic Chronic 2	H331 H302 H314 H334 H317 H411	GHS06 GHS08 GHS05 GHS09 Dgr	H331 H302 H314 H334 H317 H411			
615-025-00-8	4,4'-ethylidenediphenyl dicyanate	405-740-1	47073-92-7	Acute Tox. 4 (*) Acute Tox. 4 (*) STOT RE 2 (*) Eye Dam. 1 Aquatic Acute 1 Aquatic Chronic 1	H332 H302 H373 (**) H318 H400 H410	GHS08 GHS05 GHS07 GHS09 Dgr	H332 H302 H373 (**) H318 H410			
615-026-00-3	4,4'-methylenebis(2,6-dimethylphenyl cyanate)	405-790-4	101657-77-6	Skin Sens. 1 Aquatic Chronic 3	H317 H412	GHS07 Wng	H317 H412			

▼M1

615-028-00-4	ethyl 2-(isocyanatosulfonyl)benzoate	410-220-2	77375-79-2	Acute Tox. 4 * STOT RE 2 * Eye Dam. 1 Resp. Sens. 1 Skin Sens. 1	H302 H373** H318 H334 H317	GHS05 GHS08 GHS07 Dgr	H302 H373** H318 H334 H317	EUH014		

▼B

Indeksinumero	Kansainvälinen kemiallinen yksilöinti	EY-numero	CAS-numero	Luokitus		Merkinnät			Erityiset pitoisuusrajat, M-kertoimet	Huomautukset
				Vaaraluokka- ja kategoriakoodi(t)	Vaara- lausekekoodi(t)	Varoitusmerkki, huomiosanakoodi(t)	Vaaralausekekoodi(t)	Täydentävä(t) vaaralausekekoodit		
615-029-00-X	2,5-bis-isocyanatomethyl-bicyclo[2.2.1]heptane	411-280-2	—	Acute Tox. 2 (*) Acute Tox. 4 (*) Skin Corr. 1B Resp. Sens. 1 Skin Sens. 1 Aquatic Chronic 3	H330 H302 H314 H334 H317 H412	GHS06 GHS08 GHS05 Dgr	H330 H302 H314 H334 H317 H412			
▼M1 615-030-00-5	alkali salts and alkali earth salts of thiocyanic acid, with the exception of those specified elsewhere in this Annex	—	—	Acute Tox. 4 * Acute Tox. 4 * Acute Tox. 4 * Aquatic Chronic 3	H332 H312 H302 H412	GHS07 Wng	H332 H312 H302 H412			A
615-031-00-0	thallium thiocyanate	222-571-7	3535-84-0	Acute Tox. 2 * Acute Tox. 2 * Acute Tox. 4 * STOT RE 2 Aquatic Chronic 2	H330 H300 H312 H373** H411	GHS06 GHS08 GHS09 Dgr	H330 H300 H312 H373** H411			
615-032-00-6	metal salts of thiocyanic acid, with the exception of those specified elsewhere in this Annex	—	—	Acute Tox. 4 * Acute Tox. 4 * Acute Tox. 4 * Aquatic Acute 1 Aquatic Chronic 1	H332 H312 H302 H400 H410	GHS07 GHS09 Wng	H332 H312 H302 H410			A
615-033-00-1	reaction product of diphenylmethanediisocyanate, octylamine, oleylamine and cyclohexylamine (1:1.58:0.32:0.097)	430-980-9	—	Aquatic Chronic 4	H413	—	H413			

▼M1

Indeksinumero	Kansainvälinen kemiallinen yksilöinti	EY-numero	CAS-numero	Luokitus		Merkinnät			Erityiset pitoisuusrajat, M-kertoimet	Huomautukset
				Vaaraluokka- ja kategoriakoodi(t)	Vaara- lausekekoodi(t)	Varoitusmerkki, huomiosanakoodi(t)	Vaaralausekekoodi(t)	Täydentävä(t) vaaralausekekoodit		
615-034-00-7	reaction product of diphenylmethanediisocyanate, octylamine, 4-ethoxyaniline and ethylenediamine (1:0,37:1,53:0,05)	430-750-8	—	Aquatic Chronic 4	H413	—	H413			
615-035-00-2	reaction product of diphenylmethanediisocyanate, octylamine and oleylamine (molar ratio 1:1.86:0.14)	430-930-6	122886-55-9	Aquatic Chronic 4	H413	—	H413			
615-036-00-8	reaction product of diphenylmethanediisocyanate, toluenediisocyanate (reaction of isomers: 65 % 2,4- and 35 % 2,6-diisocyanate), octylamine, oleylamine and 4-ethoxyaniline (molar ratio 4:1:7:1:2)	430-940-0	—	Aquatic Chronic 4	H413	—	H413			
615-037-00-3	reaction product of diphenylmethanediisocyanate, toluenediisocyanate (reaction mass of isomers: 65 % 2,4- and 35 % 2,6-diisocyanate), octylamine and oleylamine (molar ratio 4:1:9:1)	430-950-5	—	Aquatic Chronic 4	H413	—	H413			
615-038-00-9	reaction product of toluenediisocyanate (reaction mass of isomers: 65 % 2,4- and 35 % 2,6-diisocyanate) and aniline (molarratio 1:2)	430-960-1	—	Aquatic Chronic 4	H413	—	H413			

▼M1

Indeksinumero	Kansainvälinen kemiallinen yksilöinti	EY-numero	CAS-numero	Luokitus		Merkinnät			Erityiset pitoisuusrajat, M-kertoimet	Huomautukset
				Vaaraluokka- ja kategoriakoodi(t)	Vaara- lausekekoodi(t)	Varoitusmerkki, huomiosanakoodi(t)	Vaaralausekekoodi(t)	Täydentävä(t) vaaralausekekoodit		
615-039-00-4	reaction product of diphenylmethanediisocyanate, toluenediisocyanate (reaction mass of isomers: 65 % 2,4- and 35 % 2,6-diisocyanate), octylamine, oleylamine and 4-ethoxyaniline (molar ratio 3.88:1:6.38:0.47:2.91)	430-970-4	—	Aquatic Chronic 4	H413	—	H413			
615-044-00-1	4-chlorophenylisocyanate	203-176-9	104-12-1	Acute Tox. 2 * Acute Tox. 4 * STOT SE 3 Skin Irrit. 2 Eye Dam. 1 Resp. Sens. 1 Aquatic Acute 1 Aquatic Chronic 1	H330 H302 H335 H315 H318 H334 H400 H410	GHS06 GHS05 GHS08 GHS09 Dgr	H330 H302 H335 H315 H318 H334 H410			
615-045-00-7	4,4'-methylene bis(3-chloro-2,6-di-ethylphenylisocyanate)	420-530-1	—	Resp. Sens. 1 Skin Sens. 1 Aquatic Chronic 4	H334 H317 H413	GHS08 Dgr	H334 H317 H413			

▼B

616-001-00-X	*N*,*N*-dimethylformamide; dimethyl formamide	200-679-5	68-12-2	Repr. 1B Acute Tox. 4 (*) Acute Tox. 4 (*) Eye Irrit. 2	H360D (***) H332 H312 H319	GHS08 GHS07 Dgr	H360D (***) H332 H312 H319			
616-002-00-5	2-fluoroacetamide	211-363-1	640-19-7	Acute Tox. 2 (*) Acute Tox. 3 (*)	H300 H311	GHS06 Dgr	H300 H311			

▼B

Indeksinumero	Kansainvälinen kemiallinen yksilöinti	EY-numero	CAS-numero	Luokitus		Merkinnät			Erityiset pitoisuusrajat, M-kertoimet	Huomautukset
				Vaaraluokka- ja kategoriakoodi(t)	Vaara- lausekekoodi(t)	Varoitusmerkki, huomiosanakoodi(t)	Vaaralausekekoodi(t)	Täydentävä(t) vaaralausekekoodit		
616-003-00-0	acrylamide; prop-2-enamide	201-173-7	79-06-1	Carc. 1B Muta. 1B Repr. 2 Acute Tox. 3 (*) STOT RE 1 Acute Tox. 4 (*) Acute Tox. 4 (*) Eye Irrit. 2 Skin Irrit. 2 Skin Sens. 1	H350 H340 H361f (***) H301 H372 (**) H332 H312 H319 H315 H317	GHS06 GHS08 Dgr	H350 H340 H361f (***) H301 H372 (**) H332 H312 H319 H315 H317			D
616-004-00-6	allidochlor (ISO); *N*,*N*-diallylchloroacetamide	202-270-7	93-71-0	Acute Tox. 4 (*) Acute Tox. 4 (*) Eye Irrit. 2 Skin Irrit. 2 Aquatic Chronic 2	H312 H302 H319 H315 H411	GHS07 GHS09 Wng	H312 H302 H319 H315 H411			
616-005-00-1	chlorthiamid (ISO); 2,6-dichloro (thiobenzamide)	217-637-7	1918-13-4	Acute Tox. 4 (*)	H302	GHS07 Wng	H302			
▼M1 616-006-00-7	dichlofluanid (ISO); *N*-dichlorofluoromethylthio-*N*',*N*'-dimethyl-*N*-phenylsulfamide	214-118-7	1085-98-9	Acute Tox. 4 * Eye Irrit. 2 Skin Sens. 1 Aquatic Acute 1	H332 H319 H317 H400	GHS07 GHS09 Wng	H332 H319 H317 H400		M=10	
▼B 616-007-00-2	diphenamid (ISO); *N*,*N*-dimethyl-2,2-diphenylacetamide	213-482-4	957-51-7	Acute Tox. 4 (*) Aquatic Chronic 3	H302 H412	GHS07 Wng	H302 H412			

▼B

Indeksinumero	Kansainvälinen kemiallinen yksilöinti	EY-numero	CAS-numero	Luokitus		Merkinnät			Erityiset pitoisuusrajat, M-kertoimet	Huomautukset
				Vaaraluokka- ja kategoriakoodi(t)	Vaara- lausekekoodi(t)	Varoitusmerkki, huomiosanakoodi(t)	Vaaralausekekoodi(t)	Täydentävä(t) vaaralausekekoodit		
616-008-00-8	propachlor (ISO); 2-chloro-*N*-isopropylacetanilide; α-chloro-*N*-isopropylacetanilide	217-638-2	1918-16-7	Acute Tox. 4 (*) Eye Irrit. 2 Skin Sens. 1 Aquatic Acute 1 Aquatic Chronic 1	H302 H319 H317 H400 H410	GHS07 GHS09 Wng	H302 H319 H317 H410			
▼M1 616-009-00-3	propanil (ISO); 3',4'-dichloropropionanilide	211-914-6	709-98-8	Acute Tox. 4 * Aquatic Acute 1	H302 H400	GHS07 GHS09 Wng	H302 H400		M=10	
▼B 616-010-00-9	tosylchloramide sodium	204-854-7	127-65-1	Acute Tox. 4 (*) Skin Corr. 1B Resp. Sens. 1	H302 H314 H334	GHS08 GHS05 GHS07 Dg	H302 H314 H334	EUH031		
616-011-00-4	*N*,*N*-dimethylacetamide	204-826-4	127-19-5	Repr. 1B Acute Tox. 4 (*) Acute Tox. 4 (*)	H360D (***) H332 H312	GHS08 GHS07 Dgr	H360D (***) H332 H312		Repr. 1B; H360D: C ≥ 5 %	
616-012-00-X	*N*-(dichlorofluoromethylthio)phthalimide; *N*-(fluorodichloromethylthio)phthalimide	211-952-3	719-96-0	Skin Irrit. 2	H315	GHS07 Wng	H315			
616-013-00-5	butyraldehyde oxime	203-792-8	110-69-0	Acute Tox. 3 (*) Acute Tox. 4 (*) Eye Irrit. 2	H311 H302 H319	GHS06 Dgr	H311 H302 H319			

▼B

Indeksinumero	Kansainvälinen kemiallinen yksilöinti	EY-numero	CAS-numero	Luokitus		Merkinnät			Erityiset pitoisuusrajat, M-kertoimet	Huomautukset
				Vaaraluokka- ja kategoriakoodi(t)	Vaara- lausekekoodi(t)	Varoitusmerkki, huomiosanakoodi(t)	Vaaralausekekoodi(t)	Täydentävä(t) vaaralausekekoodit		
616-014-00-0	2-butanone oxime; ethyl methyl ketoxime; ethyl methyl ketone oxime	202-496-6	96-29-7	Carc. 2 Acute Tox. 4 (*) Eye Dam. 1 Skin Sens. 1	H351 H312 H318 H317	GHS08 GHS05 GHS07 Dgr	H351 H312 H318 H317			
616-015-00-6	alachlor (ISO); 2-chloro-2',6'-diethyl-*N*-(methoxymethyl)acetanilide	240-110-8	15972-60-8	Carc. 2 Acute Tox. 4 (*) Skin Sens. 1 Aquatic Acute 1 Aquatic Chronic 1	H351 H302 H317 H400 H410	GHS08 GHS07 GHS09 Wng	H351 H302 H317 H410		M=10	
616-016-00-1	1-(3,4-dichlorophenylimino) thiosemicarbazide	—	5836-73-7	Acute Tox. 2 (*)	H300	GHS06 Dgr	H300			
616-017-00-7	cartap hydrochloride	239-309-2	15263-52-2	Acute Tox. 4 (*) Acute Tox. 4 (*) Aquatic Acute 1 Aquatic Chronic 1	H312 H302 H400 H410	GHS07 GHS09 Wng	H312 H302 H410			
616-018-00-2	*N*,*N*-diethyl-*m*-toluamide; deet	205-149-7	134-62-3	Acute Tox. 4 (*) Eye Irrit. 2 Skin Irrit. 2 Aquatic Chronic 3	H302 H319 H315 H412	GHS07 Wng	H302 H319 H315 H412			
616-019-00-8	perfluidone (ISO); 1,1,1-trifluoro-*N*-(4-phenylsulphonyl-*o*-tolyl)methanesulphonamide;	253-718-3	37924-13-3	Acute Tox. 4 (*) Eye Irrit. 2	H302 H319	GHS07 Wng	H302 H319			
616-020-00-3	tebuthiuron (ISO); 1-(5-*tert*-butyl-1,3,4-thiadiazol-2-yl)-1,3-dimethylurea	251-793-7	34014-18-1	Acute Tox. 4 (*) Aquatic Acute 1 Aquatic Chronic 1	H302 H400 H410	GHS07 GHS09 Wng	H302 H410			

▼B

Indeksinumero	Kansainvälinen kemiallinen yksilöinti	EY-numero	CAS-numero	Luokitus		Merkinnät			Erityiset pitoisuusrajat, M-kertoimet	Huomautukset
				Vaaraluokka- ja kategoriakoodi(t)	Vaara- lausekekoodi(t)	Varoitusmerkki, huomiosanakoodi(t)	Vaaralausekekoodi(t)	Täydentävä(t) vaaralausekekoodit		
616-021-00-9	thiazafluron (ISO); 1,3-dimethyl-1-(5-trifluoromethyl-1,3,4-thiadiazol-2-yl)urea	246-901-4	25366-23-8	Acute Tox. 4 (*) Aquatic Acute 1 Aquatic Chronic 1	H302 H400 H410	GHS07 GHS09 Wng	H302 H410			
616-022-00-4	acetamide	200-473-5	60-35-5	Carc. 2	H351	GHS08 Wng	H351			
616-023-00-X	*N*-hexadecyl(or octadecyl)-*N*-hexadecyl(or octadecyl)benzamide	401-980-6	—	Skin Irrit. 2 Skin Sens. 1	H315 H317	GHS07 Wng	H315 H317			
616-024-00-5	2-(4,4-dimethyl-2,5-dioxooxazolidin-1-yl)-2-chloro-5-(2-(2,4-di-*tert*-pentylphenoxy)butyramido)-4,4-dimethyl-3-oxovaleranilide	402-260-4	54942-74-4	Aquatic Chronic 4	H413	—	H413			
616-025-00-0	valinamide	402-840-7	20108-78-5	Repr. 2 Eye Irrit. 2 Skin Sens. 1	H361f (***) H319 H317	GHS08 Wng	H361f (***) H319 H317			
616-026-00-6	thioacetamide	200-541-4	62-55-5	Carc. 1B Acute Tox. 4 (*) Eye Irrit. 2 Skin Irrit. 2 Aquatic Chronic 3	H350 H302 H319 H315 H412	GHS08 GHS07 Dgr	H350 H302 H319 H315 H412			
616-027-00-1	tris(2-(2-hydroxyethoxy)ethyl)ammonium 3-acetoacetamido-4-methoxybenzenesulfonate	403-760-5	—	Skin Sens. 1	H317	GHS07 Wng	H317			
616-028-00-7	*N*-(4-(3-(4-cyanophenyl)ureido)-3-hydroxyphenyl)-2-(2,4-di-*tert*-pentylphenoxy)octanamide	403-790-9	108673-51-4	Skin Sens. 1 Aquatic Chronic 4	H317 H413	GHS07 Wng	H317 H413			

▼B

Indeksinumero	Kansainvälinen kemiallinen yksilöinti	EY-numero	CAS-numero	Luokitus		Merkinnät			Erityiset pitoisuusrajat, M-kertoimet	Huomautukset
				Vaaraluokka- ja kategoriakoodi(t)	Vaara- lausekekoodi(t)	Varoitusmerkki, huomiosanakoodi(t)	Vaaralausekekoodi(t)	Täydentävä(t) vaaralausekekoodit		
616-029-00-2	*N*,*N*'-ethylenebis(vinylsulfonylacetamide)	404-790-1	66710-66-5	Eye Dam. 1 Skin Sens. 1	H318 H317	GHS05 GHS07 Dgr	H318 H317			
616-030-00-8	ethidimuron (ISO); 1-(5-ethylsulphonyl-1,3,4-thiadiazol-2-yl)-1,3-dimethylurea	250-010-6	30043-49-3	Skin Sens. 1 Aquatic Acute 1 Aquatic Chronic 1	H317 H400 H410	GHS07 GHS09 Wng	H317 H410			
616-031-00-3	dimethachlor (ISO); 2-chloro-*N*-(2,6-dimethylphenyl)-*N*-(2-methoxyethyl)acetamide;	256-625-6	50563-36-5	Acute Tox. 4 (*) Skin Sens. 1 Aquatic Acute 1 Aquatic Chronic 1	H302 H317 H400 H410	GHS07 GHS09 Wng	H302 H317 H410			
616-032-00-9	diflufenican (ISO); *N*-(2,4-difluorophenyl)-2-[3-(trifluoromethyl)phenoxy]-3-pyridinecarboxamide	—	83164-33-4	Aquatic Chronic 3	H412	—	H412			
616-033-00-4	cyprofuram (ISO); *N*-(3-chlorophenyl)-*N*-(tetrahydro-2-oxo-3-furyl)cyclopropanecarboxamide	274-050-9	69581-33-5	Acute Tox. 3 (*) Acute Tox. 4 (*) Aquatic Acute 1 Aquatic Chronic 1	H301 H312 H400 H410	GHS06 GHS09 Dgr	H301 H312 H410			
616-034-00-X	pyracarbolid; (ISO); 3,4-dihydro-6-methyl-2*H*-pyran-5-carboxanilide	246-419-4	24691-76-7	Aquatic Chronic 3	H412	—	H412			
▼M8 616-035-00–5	cymoxanil (ISO); 2-cyano-*N*-[(ethylamino)carbonyl]-2-(methoxyimino)acetamide	261-043-0	57966-95-7	Repr. 2 Acute Tox. 4 STOT RE 2 Skin Sens. 1 Aquatic Acute 1 Aquatic Chronic 1	H361fd H302 H373 (veri, kateenkorva) H317 H400 H410	GHS08 GHS07 GHS09 Wng	H361fd H302 H373 (veri, kateenkorva) H317 H410		M = 1 M = 1	

▼B

Indeksinumero	Kansainvälinen kemiallinen yksilöinti	EY-numero	CAS-numero	Luokitus		Merkinnät			Erityiset pitoisuusrajat, M-kertoimet	Huomautukset
				Vaaraluokka- ja kategoriakoodi(t)	Vaara- lausekekoodi(t)	Varoitusmerkki, huomiosanakoodi(t)	Vaaralausekekoodi(t)	Täydentävä(t) vaaralausekekoodit		
616-036-00-0	2-chloracetamide	201-174-2	79-07-2	Repr. 2 Acute Tox. 3 (*) Skin Sens. 1	H361f (***) H301 H317	GHS06 GHS08 Dgr	H361f (***) H301 H317		Skin Sens. 1; H317: C ≥ 0,1 %	
616-037-00-6	acetochlor (ISO); 2-chloro-*N*-(ethoxymethyl)-*N*-(2-ethyl-6-methylphenyl)acetamide	251-899-3	34256-82-1	Acute Tox. 4 (*) STOT SE 3 Skin Irrit. 2 Skin Sens. 1 Aquatic Acute 1 Aquatic Chronic 1	H332 H335 H315 H317 H400 H410	GHS07 GHS09 Wng	H332 H335 H315 H317 H410			
616-038-00-1	(4-aminophenyl)-*N*-methylmethylensulfonamide hydrochloride	406-010-5	88918-84-7	Eye Dam. 1 Skin Sens. 1 Aquatic Chronic 2	H318 H317 H411	GHS05 GHS07 GHS09 Dgr	H318 H317 H411			
616-039-00-7	3',5'-dichloro-4'-ethyl-2'-hydroxypalmitanilide	406-200-8	117827-06-2	Skin Sens. 1	H317	GHS07 Wng	H317			
616-040-00-2	potassium *N*-(4-toluenesulfonyl)-4-toluenesulfonamide	406-650-5	97888-41-0	Eye Dam. 1	H318	GHS05 Dgr	H318			
616-041-00-8	3',5'-dichloro-2-(2,4-di-*tert*-pentylphenoxy)-4'-ethyl-2'-hydroxyhexananilide	406-840-8	101664-25-9	Aquatic Chronic 4	H413	—	H413			
616-042-00-3	*N*-(2-(6-ethyl-7-(4-methylphenoxy)-1*H*-pyrazolo[1,5-b][1,2,4]triazol-2-yl)propyl)-2-octadecyloxybenzamide	407-070-5	142859-67-4	Skin Sens. 1 Aquatic Chronic 4	H317 H413	GHS07 Wng	H317 H413			

▼B

Indeksinumero	Kansainvälinen kemiallinen yksilöinti	EY-numero	CAS-numero	Luokitus		Merkinnät			Erityiset pitoisuusrajat, M-kertoimet	Huomautukset
				Vaaraluokka- ja kategoriakoodi(t)	Vaara- lausekekoodi(t)	Varoitusmerkki, huomiosanakoodi(t)	Vaaralausekekoodi(t)	Täydentävä(t) vaaralausekekoodit		
616-043-00-9	isoxaben (ISO); *N*-[3-(1-ethyl-1-methylpropyl)-1,2-oxazol-5-yl]-2,6-dimethoxybenzamide	407-190-8	82558-50-7	Aquatic Chronic 4	H413	—	H413			
616-044-00-4	*N*-(3,5-dichloro-4-ethyl-2-hydroxyphenyl)-2-(3-pentadecylphenoxy)-butanamide	402-510-2	—	Aquatic Chronic 2	H411	GHS09	H411			
616-045-00-X	2'-(4-chloro-3-cyano-5-formyl-2-thienylazo)-5'-diethylamino-2-methoxyacetanilide	405-190-2	122371-93-1	Skin Sens. 1 Aquatic Chronic 4	H317 H413	GHS07 Wng	H317 H413			
616-046-00-5	*N*-(2-(6-chloro-7-methylpyrazolo(1,5-b)-1,2,4-triazol-4-yl)propyl)-2-(2,4-di-*tert*-pentylphenoxy)octanamide	406-390-2	—	Aquatic Acute 1 Aquatic Chronic 1	H400 H410	GHS09 Wng	H410			
616-047-00-0	reaction mass of: 2,2',2'',2'''-(ethylenedinitrilotetrakis-*N*,*N*-di(C_{16})alkylacetamide; 2,2',2'',2'''-(ethylenedinitrilotetrakis-*N*,*N*-di(C_{18})alkylacetamide	406-640-0	—	Skin Sens. 1	H317	GHS07 Wng	H317			
616-048-00-6	3'-trifluoromethylisobutyranilide	406-740-4	1939-27-1	STOT RE 2 (*) Aquatic Chronic 2	H373 (**) H411	GHS08 GHS09 Wng	H373 (**) H411			

▼B

Indeksinumero	Kansainvälinen kemiallinen yksilöinti	EY-numero	CAS-numero	Luokitus		Merkinnät			Erityiset pitoisuusrajat, M-kertoimet	Huomautukset
				Vaaraluokka- ja kategoriakoodi(t)	Vaara- lausekekoodi(t)	Varoitusmerkki, huomiosanakoodi(t)	Vaaralausekekoodi(t)	Täydentävä(t) vaaralausekekoodit		
616-049-00-1	2-(2,4-bis(1,1-dimethylethyl)phenoxy)-*N*-(3,5-dichloro-4-ethyl-2-hydroxyphenyl)-hexanamide	408-150-2	99141-89-6	Aquatic Chronic 4	H413	—	H413			
616-050-00-7	lufenuron (ISO); *N*-[2,5-dichloro-4-(1,1,2,3,3,3-hexafluoropropoxy)-phenyl-aminocarbonyl]-2,6-difluorobenzamide	410-690-9	103055-07-8	Skin Sens. 1 Aquatic Acute 1 Aquatic Chronic 1	H317 H400 H410	GHS07 GHS09 Wng	H317 H410			
616-051-00-2	reaction mass of: 2,4 -bis(*N*'-(4-methylphenyl)-ureido)-toluene; 2,6 -bis(*N*'-(4-methylphenyl)-ureido)-toluene	411-070-0	—	Aquatic Chronic 4	H413	—	H413			
616-052-00-8	formamide	200-842-0	75-12-7	Repr. 1B	H360D (***)	GHS08 Dgr	H360D (***)			
616-053-00-3	*N*-methylacetamide	201-182-6	79-16-3	Repr. 1B	H360D (***)	GHS08 Dgr	H360D (***)			
616-054-00-9	iprodione (ISO); 3-(3,5-dichlorophenyl)-2,4-dioxo-*N*-isopropylimidazolidine-1-carboxamide	253-178-9	36734-19-7	Carc. 2 Aquatic Acute 1 Aquatic Chronic 1	H351 H400 H410	GHS08 GHS09 Wng	H351 H410			
616-055-00-4	propyzamide (ISO); 3,5-dichloro-*N*-(1,1-dimethylprop-2-ynyl)benzamide	245-951-4	23950-58-5	Carc. 2 Aquatic Acute 1 Aquatic Chronic 1	H351 H400 H410	GHS08 GHS09 Wng	H351 H410			
616-056-00-X	*N*-methylformamide	204-624-6	123-39-7	Repr. 1B Acute Tox. 4 (*)	H360D (***) H312	GHS08 GHS07 Dg	H360D (***) H312			

▼B

Indeksinumero	Kansainvälinen kemiallinen yksilöinti	EY-numero	CAS-numero	Luokitus		Merkinnät			Erityiset pitoisuusrajat, M-kertoimet	Huomautukset
				Vaaraluokka- ja kategoriakoodi(t)	Vaara- lausekekoodi(t)	Varoitusmerkki, huomiosanakoodi(t)	Vaaralausekekoodi(t)	Täydentävä(t) vaaralausekekoodit		
616-057-00-5	reaction mass of: *N*-[3-hydroxy-2-(2-methylacryloylaminomethoxy)propoxymethyl]-2-methylacrylamide; *N*-[2,3-bis-(2-methylacryloylaminomethoxy)propoxymethyl]-2-methylacrylamide; methacrylamide; 2-methyl-*N*-(2-methylacryloylaminomethoxymethyl)-acrylamide; *N*-(2,3-dihydroxypropoxymethyl)-2-methylacrylamide	412-790-8	—	Carc. 1B Muta. 2 STOT RE 2 (*)	H350 H341 H373 (**)	GHS08 Dgr	H350 H341 H373 (**)			
616-058-00-0	1,3-bis(3-methyl-2,5-dioxo-1*H*-pyrrolinylmethyl)benzene	412-570-1	119462-56-5	STOT RE 2 (*) Eye Dam. 1 Skin Sens. 1 Aquatic Acute 1 Aquatic Chronic 1	H373 (**) H318 H317 H400 H410	GHS08 GHS05 GHS07 GHS09 Dgr	H373 (**) H318 H317 H410			
616-059-00-6	4-((4-(diethylamino)-2-ethoxyphenyl)imino)-1,4-dihydro-1-oxo-*N*-propyl-2-naphthalenecarboxamide	412-650-6	121487-83-0	Aquatic Chronic 4	H413	—	H413			
616-060-00-1	Condensation product of: 3-(7-carboxyhept-1-yl)-6-hexyl-4-cyclohexene-1,2-dicarboxylic acid with polyamines (primarily amino-ethyl-piperazine and triethylenetetramine)	413-770-1	—	Acute Tox. 4 (*) Skin Corr. 1B Skin Sens. 1 Aquatic Acute 1 Aquatic Chronic 1	H302 H314 H317 H400 H410	GHS05 GHS07 GHS09 Dgr	H302 H314 H317 H410			
616-061-00-7	*N*,*N*'-1,6-hexanediylbis(*N*-(2,2,6,6-tetramethyl-piperidin-4-yl)-formamide	413-610-0	124172-53-8	Eye Irrit. 2 Aquatic Chronic 3	H319 H412	GHS07 Wng	H319 H412			

▼B

Indeksinumero	Kansainvälinen kemiallinen yksilöinti	EY-numero	CAS-numero	Luokitus		Merkinnät			Erityiset pitoisuusrajat, M-kertoimet	Huomautukset
				Vaaraluokka- ja kategoriakoodi(t)	Vaara- lausekekoodi(t)	Varoitusmerkki, huomiosanakoodi(t)	Vaaralausekekoodi(t)	Täydentävä(t) vaaralausekekoodit		
616-062-00-2	*N*-[3-[(2-acetyloxy)ethyl](phenyl-methyl)amino]-4-methoxyphenylacetamide	411-590-8	70693-57-1	Skin Corr. 1B Aquatic Chronic 3	H314 H412	GHS05 Dgr	H314 H412			
616-063-00-8	3-dodecyl-(1-(1,2,2,6,6-pentamethyl-4-piperidin)-yl)-2,5-pyrrolidindione	411-920-0	106917-30-0	Acute Tox. 3 (*) Acute Tox. 4 (*) STOT RE 2 (*) Skin Corr. 1A Aquatic Acute 1 Aquatic Chronic 1	H331 H302 H373 (**) H314 H400 H410	GHS06 GHS08 GHS05 GHS09 Dgr	H331 H302 H373 (**) H314 H410			
616-064-00-3	*N-tert*-butyl-3-methylpicolinamide	406-720-5	32998-95-1	Aquatic Chronic 3	H412	—	H412			
616-065-00-9	3'-(3-acetyl-4-hydroxyphenyl)-1,1-diethylurea	411-970-3	79881-89-3	Acute Tox. 4 (*) STOT RE 2 (*)	H302 H373 (**)	GHS08 GHS07 Wng	H302 H373 (**)			
616-066-00-4	5,6,12,13-tetrachloroanthra(2,1,9-*def*:6,5,10-*d'e'f'*)diisoquinoline-1,3,8,10(2*H*,9*H*)-tetrone	405-100-1	115662-06-1	Repr. 2	H361f (***)	GHS08 Wng	H361f (***)			
616-067-00-X	dodecyl 3-(2-(3-benzyl-4-ethoxy-2,5-dioxoimidazolidin-1-yl)-4,4-dimethyl-3-oxovaleramido)-4-chlorobenzoate	407-300-4	92683-20-0	Aquatic Chronic 4	H413	—	H413			
616-068-00-5	potassium 4-(11-methacrylamidoundecanamido)benzenesulfonate	406-500-9	174393-75-0	Skin Sens. 1	H317	GHS07 Wng	H317			
616-069-00-0	1-hydroxy-5-(2-methylpropyloxycarbonylamino)-*N*-(3-dodecyloxypropyl)-2-naphthoamide	406-210-2	110560-22-0	Aquatic Chronic 4	H413	—	H413			

▼B

Indeksinumero	Kansainvälinen kemiallinen yksilöinti	EY-numero	CAS-numero	Luokitus		Merkinnät			Erityiset pitoisuusrajat, M-kertoimet	Huomautukset
				Vaaraluokka- ja kategoriakoodi(t)	Vaara- lausekekoodi(t)	Varoitusmerkki, huomiosanakoodi(t)	Vaaralausekekoodi(t)	Täydentävä(t) vaaralausekekoodit		
616-070-00-6	reaction mass of: 3,3'-dicyclohexyl-1,1'-methylenebis(4,1-phenylene)diurea; 3-cyclohexyl-1-(4-(4-(3-octadecylureido)benzyl)phenyl)urea; 3,3'-dioctadecyl-1,1'-methylenebis(4,1-phenylene)diurea	406-530-2	—	Aquatic Chronic 4	H413	—	H413			
616-071-00-1	reaction mass of: bis(*N*-cyclohexyl-*N*'-phenyleneureido)methylene; bis(*N*-octadecyl-*N*'-phenyleneureido)methylene; bis(*N*-dicyclohexyl-*N*'-phenyleneureido)methylene (1:2:1)	406-550-1	—	Skin Sens. 1 Aquatic Chronic 4	H317 H413	GHS07 Wng	H317 H413			
616-072-00-7	1-(2-deoxy-5-*O*-trityl-β-D-threopentofuranosyl)thymine	407-120-6	55612-11-8	Aquatic Chronic 4	H413	—	H413			
616-073-00-2	4'-ethoxy-2-benzimidazoleanilide	407-600-5	120187-29-3	Muta. 2 Aquatic Chronic 4	H341 H413	GHS08 Wng	H341 H413			
616-074-00-8	*N*-butyl-2-(4-morpholinylcarbonyl)benzamide	407-730-2	104958-67-0	Eye Irrit. 2 Skin Sens. 1 Aquatic Chronic 3	H319 H317 H412	GHS07 Wng	H319 H317 H412			
616-075-00-3	D,L-(*N*,*N*-diethyl-2-hydroxy-2-phenylacetamide)	408-120-9	65197-96-8	Acute Tox. 4 (*) Eye Dam. 1	H302 H318	GHS05 GHS07 Dgr	H302 H318			
616-076-00-9	tebufenozide (ISO); *N*-*tert*-butyl-*N*'-(4-ethylbenzoyl)-3,5-dimethylbenzohydrazide	412-850-3	112410-23-8	Aquatic Chronic 2	H411	GHS09	H411			

▼B

Indeksinumero	Kansainvälinen kemiallinen yksilöinti	EY-numero	CAS-numero	Luokitus		Merkinnät			Erityiset pitoisuusrajat, M-kertoimet	Huomautukset
				Vaaraluokka- ja kategoriakoodi(t)	Vaara- lausekekoodi(t)	Varoitusmerkki, huomiosanakoodi(t)	Vaaralausekekoodi(t)	Täydentävä(t) vaaralausekekoodit		
616-077-00-4	reaction mass of: 2-(9-methyl-1,3,8,10-tetraoxo-2,3,9,10-tetrahydro-(1*H*,8*H*)-anthra[2,1,9-*def*:6,5,10-*d'e'f'*]diisoquinolin-2-ylethansulfonic acid; potassium 2-(9-methyl-1,3,8,10-tetraoxo-2,3,9,10-tetrahydro-(1*H*,8*H*)-anthra[2,1,9-*def*:6,5,10-*d'e'f'*]diisoquinolin-2-ylethansulfate	411-310-4	—	Eye Dam. 1	H318	GHS05 Dgr	H318			
616-078-00-X	2-[2,4-bis(1,1-dimethyl-ethyl)phenoxy]-*N*-(2-hydroxy-5-methyl-phenyl)hexanamide	411-330-3	104541-33-5	Aquatic Chronic 4	H413	—	H413			
616-079-00-5	1,6-hexanediyl-bis(2-(2-(1-ethylpentyl)-3-oxazolidinyl)ethyl)carbamate	411-700-4	140921-24-0	Skin Sens. 1	H317	GHS07 Wng	H317			
616-080-00-0	4-(2-((3-ethyl-4-methyl-2-oxo-pyrrolin-1-yl)carboxamido)ethyl)benzenesulfonamide)	411-850-0	119018-29-0	Aquatic Chronic 3	H412	—	H412			
616-081-00-6	5-bromo-8-naphtholactam	413-480-5	24856-00-6	Acute Tox. 4 (*) Skin Sens. 1 Aquatic Acute 1 Aquatic Chronic 1	H302 H317 H400 H410	GHS07 GHS09 Wng	H302 H317 H410			
616-082-00-1	*N*-(5-chloro-3-((4-(diethylamino)-2-methylphenyl)imino-4-methyl-6-oxo-1,4-cyclohexadien-1-yl)benzamide	413-200-1	129604-78-0	Skin Sens. 1	H317	GHS07 Wng	H317			
616-083-00-7	[2-[(4-nitrophenyl)amino]ethyl]urea	410-700-1	27080-42-8	Skin Sens. 1 Aquatic Chronic 3	H317 H412	GHS07 Wng	H317 H412			

▼B

Indeksinumero	Kansainvälinen kemiallinen yksilöinti	EY-numero	CAS-numero	Luokitus		Merkinnät			Erityiset pitoisuusrajat, M-kertoimet	Huomautukset
				Vaaraluokka- ja kategoriakoodi(t)	Vaara- lausekekoodi(t)	Varoitusmerkki, huomiosanakoodi(t)	Vaaralausekekoodi(t)	Täydentävä(t) vaaralausekekoodit		
616-084-00-2	2,4-bis[*N*'-(4-methylphenyl)ureido]toluene	411-790-5	—	Aquatic Acute 1 Aquatic Chronic 1	H400 H410	GHS09 Wng	H410			
616-085-00-8	3-(2,4-dichlorophenyl)-6-fluoroquinazoline-2,4(1*H*,3*H*)-dione	412-190-6	168900-02-5	Aquatic Acute 1 Aquatic Chronic 1	H400 H410	GHS09 Wng	H410			
616-086-00-3	2-acetylamino-6-chloro-4-[(4-diethylamino)2-methylphenylimino]-5-methyl-1-oxo-2,5-cyclohexadiene	412-250-1	102387-48-4	Aquatic Chronic 4	H413	—	H413			
616-087-00-9	reaction mass of: 7,9,9-trimethyl-3,14-dioxa-4,13-dioxo-5,12-diazahexadecane-1,16-diyl-prop-2-enoate; 7,7,9-trimethyl-3,14-dioxa-4,13-dioxo-5,12-diazahexadecan-1,16-diyl-prop-2-enoate	412-260-6	52658-19-2	Eye Irrit. 2 Skin Sens. 1 Aquatic Chronic 2	H319 H317 H411	GHS07 GHS09 Wng	H319 H317 H411			
616-088-00-4	2-aminosulfonyl-*N*,*N*-dimethylnicotinamide	413-440-7	112006-75-4	Skin Sens. 1 Aquatic Chronic 3	H317 H412	GHS07 Wng	H317 H412			
616-089-00-X	5-(2,4-dioxo-1,2,3,4-tetrahydropyrimidine)-3-fluoro-2-hydroxymethyltetrahydrofuran	415-360-8	41107-56-6	Muta. 2	H341	GHS08 Wng	H341			
616-090-00-5	1-(1,4-benzodioxan-2-ylcarbonyl)piperazine hydrochloride	415-660-9	70918-74-0	Acute Tox. 3 (*) Acute Tox. 3 (*) Acute Tox. 3 (*) STOT RE 2 (*) Aquatic Chronic 2	H331 H311 H301 H373 (**) H411	GHS06 GHS08 GHS09 Dgr	H331 H311 H301 H373 (**) H411			

▼B

Indeksinumero	Kansainvälinen kemiallinen yksilöinti	EY-numero	CAS-numero	Luokitus		Merkinnät			Erityiset pitoisuusrajat, M-kertoimet	Huomautukset
				Vaaraluokka- ja kategoriakoodi(t)	Vaara- lausekekoodi(t)	Varoitusmerkki, huomiosanakoodi(t)	Vaaralausekekoodi(t)	Täydentävä(t) vaaralausekekoodit		
616-091-00-0	1,3,5-tris-[(2*S* and 2*R*)-2,3-epoxypropyl]-1,3,5-triazine-2,4,6-(1*H*,3*H*,5*H*)-trione	423-400-0	59653-74-6	Muta. 1B Acute Tox. 3 (*) Acute Tox. 4 (*) STOT RE 2 (*) Eye Dam. 1 Skin Sens. 1	H340 H331 H302 H373 (**) H318 H317	GHS06 GHS08 GHS05 Dgr	H340 H331 H302 H373 (**) H318 H317			
616-092-00-6	Polymeric reaction product of bicyclo[2.2.1]hepta-2,5-diene, ethene, 1,4-hexadiene, 1-propene with *N*,*N*-di-2-propenylformamide	404-035-6	—	Skin Sens. 1 Aquatic Chronic 4	H317 H413	GHS07 Wng	H317 H413			
616-093-00-1	Reaction products of: aniline-terephthalaldehyde-*o*-toluidine condensate with maleic anhydride	406-620-1	129217-90-9	Skin Sens. 1 Aquatic Chronic 2	H317 H411	GHS07 GHS09 Wng	H317 H411			
616-094-00-7	3,3'-dicyclohexyl-1,1'-methylenebis(4,1-phenylene)diurea	406-370-3	58890-25-8	Skin Sens. 1 Aquatic Chronic 4	H317 H413	GHS07 Wng	H317 H413			
616-095-00-2	3,3'-dioctadecyl-1,1'-methylenebis(4,1-phenylene)diurea	406-690-3	43136-14-7	Aquatic Chronic 4	H413	—	H413			
616-096-00-8	*N*-(3-hexadecyloxy-2-hydroxyprop-1-yl)-*N*-(2-hydroxyethyl)palmitamide	408-110-4	110483-07-3	Aquatic Chronic 4	H413	—	H413			
616-097-00-3	*N*,*N*'-1,4-phenylenebis(2-((2-methoxy-4-nitrophenyl)azo)-3-oxobutanamide	411-840-6	83372-55-8	Aquatic Chronic 4	H413	—	H413			
616-098-00-9	1-[4-chloro-3-((2,2,3,3,3-pentafluoropropoxy)methyl)phenyl]-5-phenyl-1*H*-1,2,4-triazole-3-carboxamide	411-750-7	119126-15-7	Aquatic Chronic 2	H411	GHS09	H411			

▼B

Indeksinumero	Kansainvälinen kemiallinen yksilöinti	EY-numero	CAS-numero	Luokitus		Merkinnät			Erityiset pitoisuusrajat, M-kertoimet	Huomautukset
				Vaaraluokka- ja kategoriakoodi(t)	Vaara- lausekekoodi(t)	Varoitusmerkki, huomiosanakoodi(t)	Vaaralausekekoodi(t)	Täydentävä(t) vaaralausekekoodit		
616-099-00-4	2-[4-[(4-hydroxyphenyl)sulfonyl]phenoxy]-4,4-dimethyl-*N*-[5-[(methylsulfonyl)amino]-2-[4-(1,1,3,3-tetramethylbutyl)phenoxy]phenyl]-3-oxopentanamide	414-170-2	135937-20-1	Aquatic Chronic 4	H413	—	H413			
616-100-00-8	1,3-dimethyl-1,3-bis(trimethylsilyl)urea	414-180-7	10218-17-4	Acute Tox. 4 (*) Skin Irrit. 2	H302 H315	GHS07 Wng	H302 H315			
616-101-00-3	(*S*)-*N*-*tert*-butyl-1,2,3,4-tetrahydro-3-isoquinolinecarboxamide	414-600-9	149182-72-9	Acute Tox. 4 (*) Aquatic Chronic 3	H302 H412	GHS07 Wng	H302 H412			
616-102-00-9	reaction mass of: α-[3-(3-mercaptopropanoxycarbonylamino)methylphenylaminocarbonyl]-ω-[3-(3-mercaptopropanoxycarbonylamino)methylphenylaminocarbonyloxy]-poly-(oxyethylene-co-oxypropylene); 1,2-(or 1,3-)bis[α-(3-mercaptopropanoxycarbonylamino)methylphenylaminocarbonyl)-ω-oxy-poly(oxyethylene-co-oxypropylene)]-3-(or 2-)propanol; 1,2,3-tris[α-(3-mercaptopropanoxycarbonyl-amino)methylphenylaminocarbonyl)-ω-oxy-poly-(oxyethylene-co-oxypropylene)]propane]	415-870-0	—	Skin Sens. 1 Aquatic Chronic 2	H317 H411	GHS07 GHS09 Wng	H317 H411			
616-103-00-4	(*S*,*S*)-*trans*-4-(acetylamino)-5,6-dihydro-6-methyl-7,7-dioxo-4*H*-thieno[2,3-b]thiopyran-2-sulfonamide	415-030-3	120298-38-6	Skin Sens. 1 Aquatic Acute 1 Aquatic Chronic 1	H317 H400 H410	GHS07 GHS09 Wng	H317 H410			

▼B

Indeksinumero	Kansainvälinen kemiallinen yksilöinti	EY-numero	CAS-numero	Luokitus		Merkinnät			Erityiset pitoisuusrajat, M-kertoimet	Huomautukset
				Vaaraluokka- ja kategoriakoodi(t)	Vaara- lausekekoodi(t)	Varoitusmerkki, huomiosanakoodi(t)	Vaaralausekekoodi(t)	Täydentävä(t) vaaralausekekoodit		
616-104-00-X	benalaxyl (ISO); methyl *N*-(2,6-dimethylphenyl)-*N*-(phenylacetyl)-Dl-alaninate	275-728-7	71626-11-4	Aquatic Acute 1 Aquatic Chronic 1	H400 H410	GHS09 Wng	H410			
616-105-00-5	chlorotoluron (ISO); 3-(3-chloro-*p*-tolyl)-1,1-dimethylurea	239-592-2	15545-48-9	Carc. 2 Repr. 2 Aquatic Acute 1 Aquatic Chronic 1	H351 H361d (***) H400 H410	GHS08 GHS09 Wng	H351 H361d (***) H410			
616-106-00-0	phenmedipham (ISO); methyl 3-(3-methylcarbaniloyloxy)carbanilate	237-199-0	13684-63-4	Aquatic Acute 1 Aquatic Chronic 1	H400 H410	GHS09 Wng	H410			
▼M1 616-107-00-6	cinidon ethyl (ISO); ethyl (*Z*)-2-chloro-3-[2-chloro-5-(cyclohex-1-ene-1,2-dicarboximido)phenyl]acrylate	—	142891-20-1	Carc. 2 Skin Sens. 1 Aquatic Acute 1 Aquatic Chronic 1	H351 H317 H400 H410	GHS08 GHS07 GHS09 Wng	H351 H317 H410			
▼B 616-108-00-1	iodosulfuron-methyl-sodium; sodium ({[5-iodo-2-(methoxycarbonyl)phenyl]sulfonyl}carbamoyl)(4-methoxy-6-methyl-1,3,5-triazin-2-yl)azanide	—	144550-36-7	Aquatic Acute 1 Aquatic Chronic 1	H400 H410	GHS09 Wng	H410			
616-109-00-7	sulfosulfuron (ISO); 1-(4,6-dimethoxypyrimidin-2-yl)-3-(2-ethylsulfonylimidazo[1,2-a]pyridin-3-yl)sulfonylurea	—	141776-32-1	Aquatic Acute 1 Aquatic Chronic 1	H400 H410	GHS09 Wng	H410			

▼B

Indeksinumero	Kansainvälinen kemiallinen yksilöinti	EY-numero	CAS-numero	Luokitus		Merkinnät			Erityiset pitoisuusrajat, M-kertoimet	Huomautukset
				Vaaraluokka- ja kategoriakoodi(t)	Vaara- lausekekoodi(t)	Varoitusmerkki, huomiosanakoodi(t)	Vaaralausekekoodi(t)	Täydentävä(t) vaaralausekekoodit		
616-110-00-2	cyclanilide (ISO); 1-(2,4-dichloroanilinocarbonyl)cyclopropanecarboxylic acid	419-150-7	113136-77-9	Acute Tox. 4 (*) Aquatic Chronic 2	H302 H411	GHS07 GHS09 Wng	H302 H411			
616-111-00-8	fenhexamid (ISO); *N*-(2,3-dichlor-4-hydroxyphenyl)-1-methylcyclohexancarboxamid	422-530-5	126833-17-8	Aquatic Chronic 2	H411	GHS09	H411			
616-112-00-3	oxasulfuron (ISO); oxetan-3-yl 2-[(4,6-dimethylpyrimidin-2-yl)-carbamoylsulfamoyl]benzoate	—	144651-06-9	STOT RE 2 (*) Aquatic Acute 1 Aquatic Chronic 1	H373 (**) H400 H410	GHS08 GHS09 Wng	H373 (**) H410			
616-113-00-9	desmedipham (ISO); ethyl 3-phenylcarbamoyloxyphenylcarbamate	237-198-5	13684-56-5	Aquatic Acute 1 Aquatic Chronic 1	H400 H410	GHS09 Wng	H410		M=10	
616-114-00-4	dodecanamide, *N*,*N*'-(9,9',10,10'-tetrahydro-9,9',10,10'-tetraoxo(1,1'-bianthracene)-4,4'-diyl)bis-	418-010-2	136897-58-0	Aquatic Chronic 4	H413	—	H413			
616-115-00-X	*N*-(3-acetyl-2-hydroxyphenyl)-4-(4-phenylbutoxy)benzamide	416-150-9	136450-06-1	Aquatic Chronic 4	H413	—	H413			
616-116-00-5	*N*-(4-dimethylaminopyridinium)-3-methoxy-4-(1-methyl-5-nitroindol-3-ylmethyl)-*N*-(*o*-tolylsulfonyl)benzamidate	416-790-9	143052-96-4	Aquatic Chronic 4	H413	—	H413			
616-117-00-0	*N*-[2-(3-acetyl-5-nitrothiophen-2-ylazo)-5-diethylaminophenyl]acetamide	416-860-9	777891-21-1	Repr. 2 Skin Sens. 1 Aquatic Acute 1 Aquatic Chronic 1	H361f (***) H317 H400 H410	GHS08 GHS09 Wng	H361f (***) H317 H410			

▼B

Indeksinumero	Kansainvälinen kemiallinen yksilöinti	EY-numero	CAS-numero	Luokitus		Merkinnät			Erityiset pitoisuusrajat, M-kertoimet	Huomautukset
				Vaaraluokka- ja kategoriakoodi(t)	Vaara- lausekekoodi(t)	Varoitusmerkki, huomiosanakoodi(t)	Vaaralausekekoodi(t)	Täydentävä(t) vaaralausekekoodit		
616-118-00-6	*N*-(2',6'-dimethylphenyl)-2-piperidinecarboxamide hydrochloride	417-950-0	65797-42-4	Acute Tox. 4 (*) Aquatic Chronic 3	H302 H412	GHS07 Wng	H302 H412			
616-119-00-1	2-(1-butyl-3,5-dioxo-2-phenyl-(1,2,4)-triazolidin-4-yl)-4,4-dimethyl-3-oxo-*N*-(2-methoxy-5-(2-(dodecyl-1-sulfonyl))propionylamino)-phenyl)-pentanamide	418-060-5	118020-93-2	Aquatic Chronic 4	H413	—	H413			
616-120-00-7	reaction mass of: *N*-(3-dimethylamino-4-methyl-phenyl)-benzamide; *N*-(3-dimethylamino-2-methyl-phenyl)-benzamide; *N*-(3-dimethylamino-3-methyl-phenyl)-benzamide	420-600-1	—	STOT RE 2 (*) Aquatic Chronic 2	H373 (**) H411	GHS08 GHS09 Wng	H373 (**) H411			
616-121-00-2	2,4-dihydroxy-*N*-(2-methoxyphenyl)benzamide	419-090-1	129205-19-2	Skin Sens. 1 Aquatic Chronic 2	H317 H411	GHS07 GHS09 Wng	H317 H411			
▼M1 616-122-00-8	methylneodecanamide	414-460-9	105726-67-8	Acute Tox. 4 *	H302	GHS07 Wng	H302			
▼B 616-123-00-3	*N*-[3-[[4-(diethylamino)-2-methylphenyl]imino]-6-oxo-1,4-cyclohexadienyl]acetamide	414-740-0	96141-86-5	Aquatic Acute 1 Aquatic Chronic 1	H400 H410	GHS09 Wng	H410			

▼M1

Indeksinumero	Kansainvälinen kemiallinen yksilöinti	EY-numero	CAS-numero	Luokitus		Merkinnät			Erityiset pitoisuusrajat, M-kertoimet	Huomautukset
				Vaaraluokka- ja kategoriakoodi(t)	Vaara- lausekekoodi(t)	Varoitusmerkki, huomiosanakoodi(t)	Vaaralausekekoodi(t)	Täydentävä(t) vaaralausekekoodit		
616-124-00-9	lithium bis(trifluoromethylsulfonyl)imide	415-300-0	90076-65-6	Acute Tox. 3 * Acute Tox. 3 * STOT RE 2 * Skin Corr. 1B Aquatic Chronic 3	H311 H301 H373** H314 H412	GHS06 GHS05 GHS08 Dgr	H311 H301 H373** H314 H412			
▼B 616-125-00-4	3-cyano-*N*-(1,1-dimethylethyl)androsta-3,5-diene-17-β-carboxamide	415-730-9	151338-11-3	Aquatic Acute 1 Aquatic Chronic 1	H400 H410	GHS09 Wng	410			
▼M1 616-126-00-X	1-methyl-4-nitro-3-propyl-1*H*-pyrazole-5-carboxamide	423-960-6	139756-01-7	Acute Tox. 4 * STOT RE 2 * Aquatic Chronic 3	H302 H373** H412	GHS08 GHS07 Wng	H302 H373** H412			
▼B 616-127-00-5	reaction mass of: *N*,*N*'-Ethane-1,2-diylbis(decanamide); 12-Hydroxy-*N*-[2-[1-oxydecyl)amino]ethyl]octadecanamide; *N*,*N*'-Ethane-1,2-diylbis(12-hydroxyoctadecanamide)	430-050-2	—	Skin Sens. 1 Aquatic Chronic 2	H317 H411	GHS07 GHS09 Wng	H317 H411			
616-128-00-0	*N*-(2-(1-allyl-4,5-dicyanoimidazol-2-ylazo)-5-(dipropylamino)phenyl)-acetamide	417-530-7	123590-00-1	Aquatic Chronic 4	H413	—	H413			
616-129-00-6	*N*,*N*'-bis(2,2,6,6-tetramethyl-4-piperidyl)isophthalamide	419-710-0	42774-15-2	Acute Tox. 4 (*) Eye Irrit. 2	H302 H319	GHS07 Wng	H302 H319			
616-130-00-1	*N*-(3-(2-(4,4-dimethyl-2,5-dioxo-imidazolin-1-yl)-4,4-dimethyl-3-oxo-pentanoylamino)-4-methoxy-phenyl)-octadecanamide	421-780-2	150919-56-5	Aquatic Chronic 4	H413	—	H413			

▼M1

Indeksinumero	Kansainvälinen kemiallinen yksilöinti	EY-numero	CAS-numero	Luokitus		Merkinnät			Erityiset pitoisuusrajat, M-kertoimet	Huomautukset
				Vaaraluokka- ja kategoriakoodi(t)	Vaara- lausekekoodi(t)	Varoitusmerkki, huomiosanakoodi(t)	Vaaralausekekoodi(t)	Täydentävä(t) vaaralausekekoodit		
616-131-00-7	1-aminocyclopentanecarboxamide	422-950-9	17193-28-1	STOT RE 1 Acute Tox. 4 * Eye Dam. 1	H372** H302 H318	GHS05 GHS08 GHS07 Dgr	H372** H302 H318			
▼B 616-132-00-2	*N*-[4-(4-cyano-2-furfurylidene-2,5-dihydro-5-oxo-3-furyl)phenyl]butane-1-sulfonamide	423-250-6	130016-98-7	Aquatic Acute 1 Aquatic Chronic 1	H400 H410	GHS09 Wng	H410			
616-133-00-8	*N*-cyclohexyl-*S*,*S*-dioxobenzo[*b*]tiophene-2-carboxamide	423-990-1	149118-66-1	Acute Tox. 4 (*) Eye Dam. 1 Aquatic Acute 1 Aquatic Chronic 1	H302 H318 H400 H410	GHS05 GHS07 GHS09 Dgr	H302 H318 H410			
616-134-00-3	3,3'-bis(dioctyloxyphosphinothioylthio)-*N*,*N*'-oxybis(methylene)dipropionamide	401-820-5	793710-14-2	Aquatic Chronic 3	H412	—	H412			
616-135-00-9	(3*S*,4a*S*,8a*S*)-2-[(2*R*,3*S*)-3-amino-2-hydroxy-4-phenylbutyl]-*N*-tert-butyldecahydroisoquinoline-3-carboxamide	430-230-0	136522-17-3	Acute Tox. 4 (*) Aquatic Chronic 3	H302 H412	GHS07 Wng	H302 H412			
▼M1 616-136-00-4	reaction product of cocoalkyldiethanolamides and cocoalkylmonoglycerides and molybdenumtrioxide (1.75-2.2: 0.75-1.0:0.1-1.1)	430-380-7	—	Aquatic Chronic 2	H411	GHS09	H411			
616-137-00-X	4-dichloroacetyl-1-oxa-4-azaspiro[4,5]decane	401-130-4	71526-07-3	Skin Sens. 1 Aquatic Chronic 2	H317 H411	GHS07 GHS09 Wng	H317 H411			

▼M1

Indeksinumero	Kansainvälinen kemiallinen yksilöinti	EY-numero	CAS-numero	Luokitus		Merkinnät			Erityiset pitoisuusrajat, M-kertoimet	Huomautukset
				Vaaraluokka- ja kategoriakoodi(t)	Vaara- lausekekoodi(t)	Varoitusmerkki, huomiosanakoodi(t)	Vaaralausekekoodi(t)	Täydentävä(t) vaaralausekekoodit		
616-138-00-5	benzoic acid, *N*-*tert*-butyl-*N*'-(4-chlorobenzoyl)hydrazide	431-600-4	112226-61-6	Skin Sens. 1 Aquatic Chronic 2	H317 H411	GHS07 GHS09 Wng	H317 H411			
616-139-00-0	(3*S*,4a*S*,8a*S*)-*N*-*tert*-butyldecahydro-3-isoquinolinecarboxamide	420-380-5	136465-81-1	Acute Tox. 4 * Eye Dam. 1 Aquatic Chronic 3	H302 H318 H412	GHS05 GHS07 Dgr	H302 H318 H412			
616-140-00-6	*N*,*N*''-(methylenedi-4,1-phenylene)bis[*N*'-(4-methylphenyl)urea]	429-380-1	133336-92-2	Skin Sens. 1 Aquatic Chronic 4	H317 H413	GHS07 Wng	H317 H413			
616-141-00-1	zoxamide (ISO); (*RS*)-3,5-dichloro-*N*-(3-chloro-1-ethyl-1-methyl-2-oxopropyl)-*p*-toluamide	—	156052-68-5	Skin Sens. 1 Aquatic Acute 1 Aquatic Chronic 1	H317 H400 H410	GHS07 GHS09 Wng	H317 H410		M=10	

▼B

616-142-00-7	1,3-Bis(vinylsulfonylacetamido)propane	428-350-3	93629-90-4	Muta. 2 Eye Dam. 1 Skin Sens. 1 Aquatic Chronic 3	H341 H318 H317 H412	GHS08 GHS05 GHS07 Dgr	H341 H318 H317 H412			
616-143-00-2	*N*,*N*'-dihexadecyl-*N*,*N*'-bis(2-hydroxyethyl)propanediamide	422-560-9	149591-38-8	Repr. 2 Eye Irrit. 2 Aquatic Chronic 4	H361f (***) H319 H413	GHS08 Wng	H361f (***) H319 H413			

▼M1

616-144-00-8	3,4-dichloro-*N*-[5-chloro-4-[2-[4-dodecyloxyphenylsulfonyl]butyramido]-2-hydroxyphenyl]benzamide	431-130-1	—	Aquatic Chronic 4	H413	—	H413			

▼M1

Indeksinumero	Kansainvälinen kemiallinen yksilöinti	EY-numero	CAS-numero	Luokitus		Merkinnät			Erityiset pitoisuusrajat, M-kertoimet	Huomautukset
				Vaaraluokka- ja kategoriakoodi(t)	Vaara- lausekekoodi(t)	Varoitusmerkki, huomiosanakoodi(t)	Vaaralausekekoodi(t)	Täydentävä(t) vaaralausekekoodit		
616-145-00-3	pethoxamide (ISO); 2-chloro-*N*-(2-ethoxyethyl)-*N*-(2-methyl-1-phenylprop-1-enyl)acetamide	—	106700-29-2	Acute Tox. 4 * Skin Sens. 1 Aquatic Acute 1 Aquatic Chronic 1	H302 H317 H400 H410	GHS07 GHS09 Wng	H302 H317 H410		M=100	
616-146-00-9	*N*-(2-methoxy-5-octadecanoylaminophenyl)-2-(3-benzyl-2,5-dioxoimidazolidin-1-yl)-4,4-dimethyl-3-oxopentanoic acidamide	431-330-7	142776-95-2	Aquatic Chronic 4	H413	—	H413			
616-147-00-4	1-methyl-4-(2-methyl-2*H*-tetrazol-5-yl)-1*H*-pyrazole-5-sulfonamide	424-160-1	139481-22-4	Acute Tox. 4 * Aquatic Chronic 3	H302 H412	GHS07 Wng	H302 H412			
616-148-00-X	*N*-[6,9-dihydro-9-[[2-hydroxy-1-(hydroxymethyl)ethoxy]methyl]-6-oxo-1*H*-purin-2-yl]acetamide	424-550-1	84245-12-5	Carc. 1B Muta. 1B Repr. 1B	H350 H340 H360FD	GHS08 Dgr	H350 H340 H360FD			
616-150-00-0	(2*R*,3*S*)-*N*-(3-amino-2-hydroxy-4-phenylbutyl)-*N*-isobutyl-4-nitrobenzenesulfonamide hydrochloride	425-260-6	—	STOT RE 2 * Eye Dam. 1 Skin Sens. 1 Aquatic Chronic 2	H373** H318 H317 H411	GHS05 GHS08 GHS07 GHS09 Dgr	H373** H318 H317 H411			
616-151-00-6	*N*-(2-amino-4,6-dichloropyrimidin-5-yl)formamide	425-650-6	171887-03-9	Acute Tox. 4 * Eye Dam. 1 Skin Sens. 1 Aquatic Chronic 3	H302 H318 H317 H412	GHS05 GHS07 Dgr	H302 H318 H317 H412			
616-152-00-1	4-(4-fluorophenyl)-2-(2-methyl-1-oxopropyl)-4-oxo-3,*N*-diphenylbutanamide	425-850-3	125971-96-2	Aquatic Chronic 4	H413	—	H413			
616-153-00-7	4-methyl-3-oxo-*N*-phenyl-2-(phenylmethylene)pentanamide	425-860-8	125971-57-5	Skin Sens. 1 Aquatic Chronic 2	H317 H411	GHS07 GHS09 Wng	H317 H411			

▼M1

Indeksinumero	Kansainvälinen kemiallinen yksilöinti	EY-numero	CAS-numero	Luokitus		Merkinnät			Erityiset pitoisuusrajat, M-kertoimet	Huomautukset
				Vaaraluokka- ja kategoriakoodi(t)	Vaara- lausekekoodi(t)	Varoitusmerkki, huomiosanakoodi(t)	Vaaralausekekoodi(t)	Täydentävä(t) vaaralausekekoodit		
616-154-00-2	3,4-dichloro-*N*-[5-chloro-4-[2-[4-(hexadecyloxy)phenylsulfonyl]butyramido]-2-hydroxyphenyl]benzamide	431-110-0	—	Aquatic Chronic 4	H413	—	H413			
616-155-00-8	*N*,*N*,*N*',*N*'-tetracyclohexyl-1,3-benzenedicarboxamide	431-040-0	104560-40-9	Aquatic Acute 1 Aquatic Chronic 1	H400 H410	GHS09 Wng	H410			
616-156-00-3	6-(2-chloro-6-cyano-4-nitrophenylazo)-4-methoxy-3-[*N*-(methoxycarbonylmethyl)-*N*-(1-methoxycarbonylethyl)amino]acetanilide	430-500-8	204277-61-2	Aquatic Chronic 4	H413	—	H413			
▼M6 616-157-00-9	3-amino-4-hydroxy-*N*-(3-isopropoxypropyl)benzenesulfonamide hydrochloride	427-780-9	114565-70-7	Acute Tox. 4 * Eye Dam. 1 Aquatic Acute 1 Aquatic Chronic 1	H302 H318 H400 H410	GHS05 GHS07 GHS09 Dgr	H302 H318 H410			
▼M1 616-158-00-4	*N*-[4-cyano-3-trifluoromethylphenyl]methacrylamide	427-880-2	90357-53-2	STOT RE 2 * Aquatic Chronic 2	H373** H411	GHS08 GHS09 Wng	H373** H411			
616-160-00-5	2,2'-azobis[*N*-(2-hydroxyethyl)-2-methylpropionamide]	429-090-3	61551-69-7	Skin Sens. 1 Aquatic Chronic 3	H317 H412	GHS07 Wng	H317 H412			
616-161-00-0	2,4-dichloro-5-hydroxyacetanilide	429-110-0	67669-19-6	Aquatic Chronic 3	H412	—	H412			
616-162-00-6	isostearic acid monoisopropanolamide	431-540-9	—	Skin Irrit. 2 Aquatic Chronic 2	H315 H411	GHS07 GHS09 Wng	H315 H411			

▼M1

Indeksinumero	Kansainvälinen kemiallinen yksilöinti	EY-numero	CAS-numero	Luokitus		Merkinnät			Erityiset pitoisuusrajat, M-kertoimet	Huomautukset
				Vaaraluokka- ja kategoriakoodi(t)	Vaara- lausekekoodi(t)	Varoitusmerkki, huomiosanakoodi(t)	Vaaralausekekoodi(t)	Täydentävä(t) vaaralausekekoodit		
616-163-00-1	4,4'-methylenebis[*N*-(4-chlorophenyl)-3-hydroxynaphthalene-2-carboxamide]	430-350-3	192463-88-0	Aquatic Chronic 4	H413	—	H413			
616-164-00-7	dimoxystrobin (ISO); (*E*)-2-(methoxyimino)-*N*-methyl-2-[α-(2,5-xylyloxy)-*o*-tolyl]acetamide	—	149961-52-4	Carc. 2 Repr. 2 Acute Tox. 4 * Aquatic Acute 1 Aquatic Chronic 1	H351 H361d*** H332 H400 H410	GHS08 GHS07 GHS09 Wng	H351 H361d*** H332 H410		M=10	
616-165-00-2	beflubutamid (ISO); (*RS*)-*N*-benzyl-2-(α,α,α,4-tetrafluoro-*m*-tolyoxy)butyramide	—	113614-08-7	Aquatic Acute 1 Aquatic Chronic 1	H400 H410	GHS09 Wng	H410		M=100	
616-166-00-8	cyazofamid (ISO); 4-chloro-2-cyano-*N,N*-dimethyl-5-*p*-tolylimidazole-1-sulfonamide	—	120116-88-3	Aquatic Acute 1 Aquatic Chronic 1	H400 H410	GHS09 Wng	H410		M=10	
616-167-00-3	*N,N*-dibutyl-(2,5-dihydro-5-thioxo-1*H*-tetrazol-1-yl)acetamide	418-290-6	168612-06-4	Eye Irrit. 2 Skin Sens. 1	H319 H317	GHS07 Wng	H319 H317			
616-168-00-9	1-dimethylcarbamoyl-4-(2-sulfonatoethyl)pyridinium	418-440-0	136997-71-2	Skin Sens. 1	H317	GHS07 Wng	H317			
616-169-00-4	4-[4-(2,2-dimethyl-propanamido)]phenylazo-3-(2-chloro-5-(2-(3-pentadecylphenoxy)butylamido)anilino)-1-(2,4,6-trichlorophenyl)-2-pyrazoline-5-one	420-220-4	92771-56-7	Skin Sens. 1 Aquatic Chronic 4	H317 H413	GHS07 Wng	H317 H413			
616-170-00-X	(2*R*)-2-amino-2-phenylacetamide	420-370-0	6485-67-2	Eye Irrit. 2 Skin Sens. 1	H319 H317	GHS07 Wng	H319 H317			

▼M1

Indeksinumero	Kansainvälinen kemiallinen yksilöinti	EY-numero	CAS-numero	Luokitus		Merkinnät			Erityiset pitoisuusrajat, M-kertoimet	Huomautukset
				Vaaraluokka- ja kategoriakoodi(t)	Vaara- lausekekoodi(t)	Varoitusmerkki, huomiosanakoodi(t)	Vaaralausekekoodi(t)	Täydentävä(t) vaaralausekekoodit		
616-171-00-5	2-(para-chlorophenyl)glycineamide	420-830-0	102333-75-5	Eye Dam. 1 Skin Sens. 1	H318 H317	GHS05 GHS07 Dgr	H318 H317			
616-172-00-0	*N*-(2,2,6,6-tetramethyl-1-oxylpiperidin-4-yl)acetamide; (4-acetamido-2,2,6,6-tetramethyl-1-piperidinyl)oxidanyl	423-840-3	14691-89-5	Acute Tox. 4 *	H302	GHS07 Wng	H302			
616-174-00-1	2-butyl-1,3-diazaspiro[4.4]non-1-en-4-one hydrochloride	424-560-4	151257-01-1	Acute Tox. 4 * Eye Irrit. 2	H302 H319	GHS07 Wng	H302 H319			
616-175-00-7	2-(2-hexyldecyloxy)benzamide	431-230-3	202483-62-3	Aquatic Chronic 4	H413	—	H413			
616-176-00-2	3-*N,N*-bis(methoxyethyl)aminoacetanilide	432-530-7	24294-01-7	Acute Tox. 4 * Aquatic Chronic 3	H302 H412	GHS07 Wng	H302 H412			
616-177-00-8	(3-(4-(2-(butyl-(4-methylphenylsulfonyl)amino)phenylthio)-5-oxo-1-(2,4,6-trichlorophenyl)-4,5-dihydro-1*H*-pyrazole-3-ylamino)-4-chlorophenyl)tetradecanamide; *N*-[3-({4-[(2-{butyl[(4-methylphenyl)sulfonyl]amino}phenyl)thio]-5-oxo-1-(2,4,6-trichlorophenyl)-4,5-dihydro-1*H*-pyrazol-3-yl}amino)-4-chlorophenyl]tetradecanamide	432-970-1	217324-98-6	Aquatic Chronic 4	H413	—	H413			
616-178-00-3	*N*-(5-(bis(2-methoxyethyl)amino)-2-((2-cyano-4,6-dinitrophenyl)-azo)phenyl)acetamide	434-500-9	52583-35-4	Aquatic Chronic 4	H413	—	H413			

▼M1

Indeksinumero	Kansainvälinen kemiallinen yksilöinti	EY-numero	CAS-numero	Luokitus		Merkinnät			Erityiset pitoisuusrajat, M-kertoimet	Huomautukset
				Vaaraluokka- ja kategoriakoodi(t)	Vaara- lausekekoodi(t)	Varoitusmerkki, huomiosanakoodi(t)	Vaaralausekekoodi(t)	Täydentävä(t) vaaralausekekoodit		
616-179-00-9	2-chloro-*N*-(4-methylphenyl)acetamide	435-170-9	16634-82-5	Eye Dam. 1 Skin Sens. 1 Aquatic Acute 1 Aquatic Chronic 1	H318 H317 H400 H410	GHS05 GHS07 GHS09 Dgr	H318 H317 H410			
616-180-00-4	*N,N*-(dimethylamino)thioacetamide hydrochloride	435-470-1	27366-72-9	Repr. 1B Aquatic Acute 1 Aquatic Chronic 1	H360D*** H400 H410	GHS08 GHS09 Dgr	H360D*** H410			
616-181-00-X	4'-methyldodecane-1-sulfonanilide	435-490-9	17417-32-2	Aquatic Acute 1 Aquatic Chronic 1	H400 H410	GHS09 Wng	H410			
616-182-00-5	*N*'-(1,3-dimethylbutylidene)-3-hydroxy-2-naphthohydrazide	435-860-1	214417-91-1	Skin Sens. 1 Aquatic Chronic 2	H317 H411	GHS07 GHS09 Wng	H317 H411			
616-183-00-0	*N*-dodecyl-4-methoxybenzamide	442-340-6	1854-15-5	Aquatic Chronic 4	H413	—	H413			
616-184-00-6	3-methyl-*N*-(5,8,13,14-tetrahydro-5,8,14-trioxonaphth[2,3-c]acridin-6-yl)benzamide	442-560-2	105043-55-8	Aquatic Chronic 4	H413	—	H413			
616-186-00-7	*N,N*'-(2-chloro-1,4-phenylene)bis(3-oxobutaneamide)	443-010-4	53641-10-4	Aquatic Chronic 3	H412	—	H412			
616-188-00-8	2-(5,5-dimethyl-2,4-dioxooxazolidin-3-yl)-4,4-dimethyl-3-oxo-*N*-(2-methoxy-5-octadecanoylaminophenyl)pentanoic acid amide	443-980-9	221215-20-9	Skin Sens. 1 Aquatic Chronic 4	H317 H413	GHS07 Wng	H317 H413			
616-189-00-3	*N*-[5-(bis-(2-methoxy-ethyl)-amino]-2-(6-bromo-2-methyl-1,3-dioxo-2,3-dihydro-1*H*-isoindol-5-ylazo)-phenyl]acetamide	444-780-4	452962-97-9	Aquatic Chronic 4	H413	—	H413			
616-190-00-9	*N*-decyl-4-nitrobenzamide	445-880-0	64026-19-3	Aquatic Chronic 4	H413	—	H413			

▼M1

Indeksinumero	Kansainvälinen kemiallinen yksilöinti	EY-numero	CAS-numero	Luokitus		Merkinnät			Erityiset pitoisuusrajat, M-kertoimet	Huomautukset
				Vaaraluokka- ja kategoriakoodi(t)	Vaara- lausekekoodi(t)	Varoitusmerkki, huomiosanakoodi(t)	Vaaralausekekoodi(t)	Täydentävä(t) vaaralausekekoodit		
616-191-00-4	2-ethyl-*N*-methyl-*N*-(3-methylphenyl)butanamide	446-190-2	406488-30-0	Acute Tox. 4 * Eye Irrit. 2 Skin Irrit. 2 Skin Sens. 1 Aquatic Chronic 2	H302 H319 H315 H317 H411	GHS07 GHS09 Wng	H302 H319 H315 H317 H411			
616-192-00-X	2-[2-(3-butoxypropyl)-1,1-dioxo-1,2,4-benzothiadiazin-3-yl]-5'-*tert*-butyl-2-(5,5-dimethyl-2,4-dioxo-1,3-oxazolidin-3-yl)-2'-[(2-ethylhexyl)thio]acetanilide	448-060-0	727678-39-9	Aquatic Chronic 4	H413	—	H413			
616-193-00-5	*N*-[2-(2-butyl-4,6-dicyano-1,3-dioxo-2,3-dihydro-1*H*-isoindol-5-ylazo)-5-diethylamino-phenyl]acetamide	449-940-7	368450-39-9	Aquatic Chronic 4	H413	—	H413			
616-194-00-0	2,2-diethoxy-*N,N*-dimethylacetamide	449-950-1	34640-92-1	Eye Irrit. 2	H319	GHS07 Wng	H319			
616-196-00-1	disodium salt of 1-hydroxy-4-(β-(4-(1-hydroxy-3,6-disulfo-8-acetylamino-2-naphthylazo)phenoxy)ethoxy)-*N*-dodecyl-2-naphthamide	419-990-4	—	Aquatic Acute 1 Aquatic Chronic 1	H400 H410	GHS09 Wng	H410			
616-197-00-7	reaction mass of: potassium *N*-[3-(dimethyloxidoamino)propyl]-1,1,2,2,3,3,4,4,5,5,6,6,7,7,8,8,8-heptadecafluorooctane sulfonamidate; *N*-[3-(dimethyloxidoamino)propyl]-1,1,2,2,3,3,4,4,5,5,6,6,7,7,8,8,8-heptadecafluorooctane sulfonamide	422-500-1	—	STOT RE 2 *	H373**	GHS08 Wng	H373**			

▼M1

Indeksinumero	Kansainvälinen kemiallinen yksilöinti	EY-numero	CAS-numero	Luokitus		Merkinnät			Erityiset pitoisuusrajat, M-kertoimet	Huomautukset
				Vaaraluokka- ja kategoriakoodi(t)	Vaara- lausekekoodi(t)	Varoitusmerkki, huomiosanakoodi(t)	Vaaralausekekoodi(t)	Täydentävä(t) vaaralausekekoodit		
616-198-00-2	1,3-bis[12-hydroxy-octadecamide-*N*-methylene]-benzene	423-300-7	—	Skin Sens. 1 Aquatic Chronic 4	H317 H413	GHS07 Wng	H317 H413			

▼M7

616-200-00–1	reaction mass of N,N'-ethane-1,2-diylbis(hexanamide) and 12-hydroxy-N-[2-[(1-oxyhexyl)amino]ethyl]octadecanamide and N,N'-ethane-1,2-diylbis(12-hydroxyoctadecan amide)	432-430-3		Aquatic Chronic 4	H413		H413			

▼M1

616-201-00-7	12-hydroxyoctadecanoic acid, reaction products with 1,3-benzenedimethanamine and hexamethylenediamine	432-840-2	220926-97-6	Acute Tox. 4 * Aquatic Chronic 4	H332 H413	GHS07 Wng	H332 H413			
616-202-00-2	reaction mass of: 2,2'-[(3,3'-dichloro[1,1'-biphenyl]-4,4'-diyl)bis(azo)]bis[*N*-(2,4-dimethylphenyl)]-3-oxo-butanamide; 2-[[3,3'-dichloro-4'-[[1[[(2,4-dimethylphenyl)amino]carbonyl]-2-oxopropyl]azo][1,1'-biphenyl]-4-yl]azo]-*N*-(2-methylphenyl)-3-oxo-butanamide; 2-[[3,3'-dichloro-4'-[[1[[(2,4-dimethylphenyl)amino]carbonyl]-2-oxopropyl]azo][1,1'-biphenyl]-4-yl]azo]-*N*-(2-carboxylphenyl)-3-oxo-butanamide	434-330-5	—	Carc. 2 Skin Sens. 1 Aquatic Chronic 4	H351 H317 H413	GHS08 GHS07 Wng	H351 H317 H413			

▼M1

Indeksinumero	Kansainvälinen kemiallinen yksilöinti	EY-numero	CAS-numero	Luokitus		Merkinnät			Erityiset pitoisuusrajat, M-kertoimet	Huomautukset
				Vaaraluokka- ja kategoriakoodi(t)	Vaara- lausekekoodi(t)	Varoitusmerkki, huomiosanakoodi(t)	Vaaralausekekoodi(t)	Täydentävä(t) vaaralausekekoodit		
616-203-00-8	reaction mass of: *N*-[5-[bis-(2-methoxyethyl)amino]-2-(2-butyl-4,6-dicyano-1,3-dioxo-2,3-dihydro-1*H*-isoindol-5-yl-azo)phenyl]acetamide; *N*-[2-(2-butyl-4,6-dicyano-1,3-dioxo-2,3-dihydro-1*H*-isoindol-5-ylazo)5-diethylaminophenyl]acetamide	442-280-0	—	Aquatic Chronic 4	H413	—	H413			
616-204-00-3	*N,N*''-(methylenedi-4,1-phenylene)bis[*N*'-octylurea]	451-060-3	122886-55-9	Aquatic Chronic 4	H413	—	H413			
▼M3										
616-205-00-9	Metazachlor (ISO); 2-chloro-N-(2,6-dimethylphenyl)-N-(1H-pyrazol-1-ylmethyl)acetamide	266-583-0	67129-08-2	Skin Sens. 1B Carc. 2 Aquatic Acute 1 Aquatic Chronic 1	H317 H351 H400 H410	GHS07 GHS08 GHS09 Wng	H317 H351 H410		M = 100 M = 100	
▼M7										
616-206-00–4	flufenoxuron (ISO); 1-(4-(2-cloro-α,α,α-p-trifluorotolyloxy)-2-fluorophenyl)-3-(2,6-difluorobenzolyl)urea	417-680-3	101463-69-8	Lact. Aquatic Acute 1 Aquatic Chronic 1	H362 H400 H410	GHS09 Wng	H362 H410		M = 10 000 M = 10 000	
616-207-00-X	polyhexamethylene biguanide hydrochloride		27083-27-8 tai 32289-58-0	Carc. 2 Acute Tox. 4 STOT RE 1 Eye Dam. 1 Skin Sens. 1B Aquatic Acute 1 Aquatic Chronic 1	H351 H302 H372 (hengitystiet) (hengitysteitse) H318 H317 H400 H410	GHS05 GHS07 GHS08 GHS09 Dgr	H351 H302 H372 (hengitystiet) (hengitysteitse) H318 H317 H410		M = 10 M = 10	

▼M7

Indeksinumero	Kansainvälinen kemiallinen yksilöinti	EY-numero	CAS-numero	Luokitus		Merkinnät			Erityiset pitoisuusrajat, M-kertoimet	Huomautukset
				Vaaraluokka- ja kategoriakoodi(t)	Vaara- lausekekoodi(t)	Varoitusmerkki, huomiosanakoodi(t)	Vaaralausekekoodi(t)	Täydentävä(t) vaaralausekekoodit		
616-208-00–5	N-ethyl-2-pyrrolidone; 1-ethylpyrrolidin-2-one	220-250-6	2687-91-4	Repr. 1B	H360D	GHS08 Dgr	H360D			
616-209-00–0	amidosulfuron (ISO); 3-(4,6-dimethoxypyrimidin-2-yl)-1-((N-methyl-N-methylsulfonylamino)sulfonyl)urea	407-380-0	120923-37-7	Aquatic Acute 1 Aquatic Chronic 1	H400 H410	GHS09 Wng	 H410		M = 100 M = 100	
616-210-00–6	tebufenpyrad (ISO); N-(4-tertbutylbenzyl)-4-chloro-3-ethyl-1-methyl-1Hpyrazole-5-carboxamide		119168-77-3	Acute Tox. 3 Acute Tox. 4 STOT RE 2 Skin Sens. 1B Aquatic Acute 1 Aquatic Chronic 1	H301 H332 H373 (ruoansulatus-kanava) (suun kautta) H317 H400 H410	GHS06 GHS08 GHS09 Dgr	H301 H332 H373 (ruoansulatus-kanava) (suun kautta) H317 H410		M = 10 M = 10	
616-211-00–1	proquinazid (ISO); 6-iodo-2-propoxy-3-propylquinazolin-4(3H)-one		189278-12-4	Carc. 2 Aquatic Acute 1 Aquatic Chronic 1	H351 H400 H410	GHS08 GHS09 Wng	H351 H410		M = 1 M = 10	

▼M8

616-212-00–7	3-iodo-2-propynyl butylcarbamate; 3-iodoprop-2-yn-1-yl butylcarbamate	259-627-5	55406-53-6	Acute Tox. 3 Acute Tox. 4 STOT RE 1 Eye Dam. 1 Skin Sens. 1 Aquatic Acute 1 Aquatic Chronic 1	H331 H302 H372 (kurkunpää) H318 H317 H400 H410	GHS06 GHS08 GHS05 GHS09 Dgr	H331 H302 H372 (kurkunpää) H318 H317 H410		M = 10 M = 1	

▼B

Indeksinumero	Kansainvälinen kemiallinen yksilöinti	EY-numero	CAS-numero	Luokitus		Merkinnät			Erityiset pitoisuusrajat, M-kertoimet	Huomautukset
				Vaaraluokka- ja kategoriakoodi(t)	Vaara- lausekekoodi(t)	Varoitusmerkki, huomiosanakoodi(t)	Vaaralausekekoodi(t)	Täydentävä(t) vaaralausekekoodit		
▼M11										
616-213-00-2	Mandipropamidi (ISO); 2-(4-klorofenyyli)-*N*-{2-[3-metoksi-4-(prop-2-yn-1-yloksi)fenyyli]etyyli}-2-(prop-2-yn-1-yloksi)asetamidi	—	374726-62-2	Aquatic Acute 1 Aquatic Chronic 1	H400 H410	GHS09 Wng	H410		M = 1 M = 1	
616-214-00-8	Metosulami (ISO); N-(2,6-dikloori-3-metyylifenyyli)-5,7-dimetoksi[1,2,4]triatsolo[1,5-a]pyrimidiini-2-sulfonamidi	—	139528-85-1	Carc. 2 STOT RE 2 Aquatic Acute 1 Aquatic Chronic 1	H351 H373 (silmät, munuaiset) H400 H410	GHS08 GHS09 Wng	H351 H373 (silmät, munuaiset) H410		M = 1 000 M = 100	
616-215-00-3	Dimetenamidi-P (ISO); 2-kloori-N-(2,4-dimetyyli-3-tienyyli)-N-[(2S)-1-metoksipropaani-2-yl]asetamidi	—	163515-14-8	Acute Tox. 4 Skin Sens. 1 Aquatic Acute 1 Aquatic Chronic 1	H302 H317 H400 H410	GHS07 GHS09 Wng	H302 H317 H410		M = 10 M = 10	
616-216-00-9	Flonikamidi (ISO); *N*-(syanometyyli)-4-(trifluorimetyyli)pyridiini-3-karboksamidi	—	158062-67-0	Acute Tox. 4	H302	GHS07 Wng	H302			
616-217-00-4	Sulfoksaflor (ISO); [metyyli(okso){1-[6-(trifluorimetyyli)-3-pyridyyli]etyyli}-λ6-sulfanylideeni]syanamidi	—	946578-00-3	Acute Tox. 4 Aquatic Acute 1 Aquatic Chronic 1	H302 H400 H410	GHS07 GHS09 Wng	H302 H410		M = 1 M = 1	
▼M3										
617-001-00-2	di-*tert*-butyl peroxide	203-733-6	110-05-4	Org. Perox. E Flam. Liq. 2 Muta. 2	H242 H225 H341	GHS02 GHS08 Dgr	H242 H225 H341			

▼B

Indeksinumero	Kansainvälinen kemiallinen yksilöinti	EY-numero	CAS-numero	Luokitus		Merkinnät			Erityiset pitoisuusrajat, M-kertoimet	Huomautukset
				Vaaraluokka- ja kategoriakoodi(t)	Vaara- lausekekoodi(t)	Varoitusmerkki, huomiosanakoodi(t)	Vaaralausekekoodi(t)	Täydentävä(t) vaaralausekekoodit		
617-002-00-8	α,α-dimethylbenzyl hydroperoxide; cumene hydroperoxide	201-254-7	80-15-9	Org. Perox. E Acute Tox. 3 (*) Acute Tox. 4 (*) Acute Tox. 4 (*) STOT RE 2 (*) Skin Corr. 1B Aquatic Chronic 2	H242 H331 H312 H302 H373 (**) H314 H411	GHS02 GHS06 GHS08 GHS05 GHS09 Dgr	H242 H331 H312 H302 H373 (**) H314 H411		Skin Corr. 1B; H314: C ≥ 10 % Skin Irrit. 2; H315: 3 % ≤ C < 10 % Eye Dam. 1; H318: 3 % ≤ C < 10 % Eye Irrit. 2; H319: 1 % ≤ C < 3 % STOT SE 3; H335: C < 10 %	
617-003-00-3	dilauroyl peroxide	203-326-3	105-74-8	Org. Perox. D	H242	GHS02 Dgr	H242			
617-004-00-9	1,2,3,4-tetrahydro-1-naphthyl hydroperoxide	212-230-0	771-29-9	Org. Perox. D Acute Tox. 4 (*) Skin Corr. 1B Aquatic Acute 1 Aquatic Chronic 1	H242 H302 H314 H400 H410	GHS02 GHS05 GHS07 GHS09 Dgr	H242 H302 H314 H410		STOT SE 3; H335: C ≥ 5 %	
617-006-00-X	bis(α,α-dimethylbenzyl) peroxide	201-279-3	80-43-3	Org. Perox. F Eye Irrit. 2 Skin Irrit. 2 Aquatic Chronic 2	H242 H319 H315 H411	GHS02 GHS07 GHS09 Wng	H242 H319 H315 H411			
617-007-00-5	*tert*-butyl α,α-dimethylbenzyl peroxide	222-389-8	3457-61-2	Org. Perox. E Skin Irrit. 2 Aquatic Chronic 2	H242 H315 H411	GHS02 GHS07 GHS09 Wng	H242 H315 H411			
▼M6 617-008-00-0	dibenzoyl peroxide; benzoyl peroxide	202-327-6	94-36-0	Org. Perox. B Eye Irrit. 2 Skin Sens. 1	H241 H319 H317	GHS01 GHS02 GHS07 Dgr	H241 H319 H317			

▼M6

Indeksinumero	Kansainvälinen kemiallinen yksilöinti	EY-numero	CAS-numero	Luokitus		Merkinnät			Erityiset pitoisuusrajat, M-kertoimet	Huomautukset
				Vaaraluokka- ja kategoriakoodi(t)	Vaara- lausekekoodi(t)	Varoitusmerkki, huomiosanakoodi(t)	Vaaralausekekoodi(t)	Täydentävä(t) vaaralausekekoodit		
617-010-00-1	1-hydroperoxycyclohexyl 1-hydroxycyclohexyl peroxide; [1] 1,1'-dioxybiscyclohexan-1-ol; [2] cyclohexylidene hydroperoxide; [3] cyclohexanone, peroxide [4]	201-091-1 [1] 219-306-2 [2] 220-279-4 [3] 235-527-7 [4]	78-18-2 [1] 2407-94-5 [2] 2699-11-8 [3] 12262-58-7 [4]	Org. Perox. A Skin Corr. 1B Acute Tox. 4 *	H240 H314 H302	GHS01 GHS05 GHS07 Dgr	H240 H314 H302		STOT SE 3; H335: C ≥ 5 %	C

▼B

617-010-01-9	1-hydroperoxycyclohexyl 1-hydroxycyclohexyl peroxide; [1] 1,1'-dioxybiscyclohexan-1-ol; [2] cyclohexylidene hydroperoxide; [3] cyclohexanone, peroxide [4] [≤ 91 % solution]	201-091-1 [1] 219-306-2 [2] 220-279-4 [3] 235-527-7 [4]	78-18-2 [1] 2407-94-5 [2] 2699-11-8 [3] 12262-58-7 [4]	Org. Perox. C Acute Tox. 4 (*) Skin Corr. 1B	H242 H302 H314	GHS02 GHS05 GHS07 Dgr	H242 H302 H314		STOT SE 3; H335: C ≥ 5 %	C T
617-012-00-2	8-*p*-menthyl hydroperoxide; *p*-menthane hydroperoxide	201-281-4	80-47-7	Org. Perox. D Skin Corr. 1B Acute Tox. 4 (*)	H242 H314 H332	GHS02 GHS05 GHS07 Dgr	H242 H314 H332		STOT SE 3; H335: C ≥ 5 %	
617-013-00-8	*O*,*O*-*tert*-butyl *O*-docosyl monoperoxyoxalate	404-300-6	116753-76-5	Org. Perox. C (****) Aquatic Acute 1 Aquatic Chronic 1	H242 H400 H410	GHS02 GHS09 Dgr	H242 H410			
617-014-00-3	6-(nonylamino)-6-oxo-peroxyhexanoic acid	406-680-9	104788-63-8	Org. Perox. C (****) Eye Dam. 1 Skin Sens. 1 Aquatic Acute 1	H242 H318 H317 H400	GHS02 GHS05 GHS07 GHS09 Dgr	H242 H318 H317 H400			
617-015-00-9	bis(4-methylbenzoyl)peroxide	407-950-9	895-85-2	Org. Perox. B (****) Aquatic Acute 1 Aquatic Chronic 1	H241 H400 H410	GHS01 GHS02 GHS09 Dgr	H241 H410			

▼B

Indeksinumero	Kansainvälinen kemiallinen yksilöinti	EY-numero	CAS-numero	Luokitus		Merkinnät			Erityiset pitoisuusrajat, M-kertoimet	Huomautukset
				Vaaraluokka- ja kategoriakoodi(t)	Vaara- lausekekoodi(t)	Varoitusmerkki, huomiosanakoodi(t)	Vaaralausekekoodi(t)	Täydentävä(t) vaaralausekekoodit		
617-016-00-4	3-hydroxy-1,1-dimethylbutyl 2-ethyl-2-methylheptaneperoxoate	413-910-1	—	Org. Perox. C (****) Flam. Liq. 3 Skin Irrit. 2 Aquatic Acute 1 Aquatic Chronic 1	H242 H226 H315 H400 H410	GHS02 GHS07 GHS09 Dgr	H242 H226 H315 H410			
▼M1 617-017-00-X	reaction mass of: 2,2'-bis(*tert*-pentylperoxy)-*p*-diisopropylbenzene; 2,2'-bis(*tert*-pentylperoxy)-*m*-diisopropylbenzene	412-140-3	32144-25-5	Org. Perox. D Aquatic Chronic 4	H242 H413	GHS02 Dgr	H242 H413			T
▼B 617-018-00-5	reaction mass of: 1-methyl-1-(3-(1-methylethyl)phenyl)ethyl-1-methyl-1-phenylethylperoxide, 63 % by weight; 1-methyl-1-(4-(1-methylethyl)phenyl)ethyl-1-methyl-1-phenylethylperoxide, 31 % by weight	410-840-3	71566-50-2	Org. Perox. C (****) Aquatic Chronic 2	H242 H411	GHS02 GHS09 Dgr	H242 H411			T
617-019-00-0	6-(phthalimido)peroxyhexanoic acid	410-850-8	128275-31-0	Org. Perox. D Eye Dam. 1 Aquatic Acute 1	H242 H318 H400	GHS02 GHS05 GHS09 DgDgr	H242 H318 H400			T
617-020-00-6	1,3-di(prop-2,2-diyl)benzene bis(neodecanoylperoxide)	420-060-5	117663-11-3	Flam. Liq. 3 Org. Perox. D (****) Aquatic Chronic 2	H226 H242 H411	GHS02 GHS09 Dgr	H226 H242 H411			
▼M1 617-021-00-1	methylethylketone peroxide trimer	429-320-2	—	Org. Perox. B**** Asp. Tox. 1 Skin Irrit. 2 Skin Sens. 1	H241 H304 H315 H317	GHS01 GHS02 GHS08 GHS07 Dgr	H241 H304 H315 H317			

▼M1

Indeksinumero	Kansainvälinen kemiallinen yksilöinti	EY-numero	CAS-numero	Luokitus		Merkinnät			Erityiset pitoisuusrajat, M-kertoimet	Huomautukset
				Vaaraluokka- ja kategoriakoodi(t)	Vaara- lausekekoodi(t)	Varoitusmerkki, huomiosanakoodi(t)	Vaaralausekekoodi(t)	Täydentävä(t) vaaralausekekoodit		
617-022-00-7	reaction mass of: 1,2-dimethylpropylidene dihydroperoxide; dimethyl 1,2-benzenedicarboxylate	442-480-8	—	Org. Perox. C Acute Tox. 4 * Skin Corr. 1B Skin Sens. 1 Aquatic Chronic 2	H242 H302 H314 H317 H411	GHS02 GHS05 GHS07 GHS09 Dgr	H242 H302 H314 H317 H411			

▼B

647-001-00-8	glucosidase, β-	232-589-7	9001-22-3	Resp. Sens. 1	H334	GHS08 Dgr	H334			
647-002-00-3	cellulase	232-734-4	9012-54-8	Resp. Sens. 1	H334	GHS08 Dgr	H334			
647-003-00-9	cellobiohydrolase, exo-	253-465-9	37329-65-0	Resp. Sens. 1	H334	GHS08 Dgr	H334			
647-004-00-4	cellulases with the exception of those specified elsewhere in this Annex	—	—	Resp. Sens. 1	H334	GHS08 Dgr	H334			A
647-005-00-X	bromelain, juice	232-572-4	9001-00-7	Eye Irrit. 2 STOT SE 3 Skin Irrit. 2 Resp. Sens. 1	H319 H335 H315 H334	GHS08 GHS07 Dgr	H319 H335 H315 H334			
647-006-00-5	ficin	232-599-1	9001-33-6	Eye Irrit. 2 STOT SE 3 Skin Irrit. 2 Resp. Sens. 1	H319 H335 H315 H334	GHS08 GHS07 Dgr	H319 H335 H315 H334			
647-007-00-0	papain	232-627-2	9001-73-4	Eye Irrit. 2 STOT SE 3 Skin Irrit. 2 Resp. Sens. 1	H319 H335 H315 H334	GHS08 GHS07 Dgr	H319 H335 H315 H334			

▼B

Indeksinumero	Kansainvälinen kemiallinen yksilöinti	EY-numero	CAS-numero	Luokitus		Merkinnät			Erityiset pitoisuusrajat, M-kertoimet	Huomautukset
				Vaaraluokka- ja kategoriakoodi(t)	Vaara- lausekekoodi(t)	Varoitusmerkki, huomiosanakoodi(t)	Vaaralausekekoodi(t)	Täydentävä(t) vaaralausekekoodit		
647-008-00-6	pepsin A	232-629-3	9001-75-6	Eye Irrit. 2 STOT SE 3 Skin Irrit. 2 Resp. Sens. 1	H319 H335 H315 H334	GHS08 GHS07 Dgr	H319 H335 H315 H334			
647-009-00-1	rennin	232-645-0	9001-98-3	Eye Irrit. 2 STOT SE 3 Skin Irrit. 2 Resp. Sens. 1	H319 H335 H315 H334	GHS08 GHS07 Dgr	H319 H335 H315 H334			
647-010-00-7	trypsin	232-650-8	9002-07-7	Eye Irrit. 2 STOT SE 3 Skin Irrit. 2 Resp. Sens. 1	H319 H335 H315 H334	GHS08 GHS07 Dgr	H319 H335 H315 H334			
647-011-00-2	chymotrypsin	232-671-2	9004-07-3	Eye Irrit. 2 STOT SE 3 Skin Irrit. 2 Resp. Sens. 1	H319 H335 H315 H334	GHS08 GHS07 Dgr	H319 H335 H315 H334			
647-012-00-8	subtilisin	232-752-2	9014-01-1	STOT SE 3 Skin Irrit. 2 Eye Dam. 1 Resp. Sens. 1	H335 H315 H318 H334	GHS08 GHS05 GHS07 Dgr	H335 H315 H318 H334			
647-013-00-3	proteinase, microbial neutral	232-966-6	9068-59-1	Eye Irrit. 2 STOT SE 3 Skin Irrit. 2 Resp. Sens. 1	H319 H335 H315 H334	GHS08 GHS07 Dgr	H319 H335 H315 H334			
647-014-00-9	proteases with the exception of those specified elsewhere in this Annex	—	—	Eye Irrit. 2 STOT SE 3 Skin Irrit. 2 Resp. Sens. 1	H319 H335 H315 H334	GHS08 GHS07 Dgr	H319 H335 H315 H334			

▼B

Indeksinumero	Kansainvälinen kemiallinen yksilöinti	EY-numero	CAS-numero	Luokitus		Merkinnät			Erityiset pitoisuusrajat, M-kertoimet	Huomautukset
				Vaaraluokka- ja kategoriakoodi(t)	Vaara- lausekekoodi(t)	Varoitusmerkki, huomiosanakoodi(t)	Vaaralausekekoodi(t)	Täydentävä(t) vaaralausekekoodit		
647-015-00-4	amylase, α-	232-565-6	9000-90-2	Resp. Sens. 1	H334	GHS08 Dgr	H334			
647-016-00-X	amylases with the exception of those specified elsewhere in this Annex	—	—	Resp. Sens. 1	H334	GHS08 Dgr	H334			
▼M1 647-017-00-5	laccase	420-150-4	80498-15-3	Resp. Sens. 1	H334	GHS08 Dgr	H334			
▼B 648-001-00-0	Distillates (coal tar), benzole fraction; Light Oil; [A complex combination of hydrocarbons obtained by the distillation of coal tar. It consists of hydrocarbons having carbon numbers primarily in the range of C_4 to C_{10} and distilling in the approximate range of 80°C to 160°C (175°F to 320°F).]	283-482-7	84650-02-2	Carc. 1B	H350	GHS08 Dgr	H350			►M2 — ◄
▼M1 648-002-00-6	Tar oils, brown-coal; Light Oil; [The distillate from lignite tar boiling in the range of approximately 80 °C to 250 °C (176 °F to 482 °F). Composed primarily of aliphatic and aromatic hydrocarbons and monobasic phenols.]	302-674-4	94114-40-6	Carc. 1B Muta. 1B	H350 H340	GHS08 Dgr	H350 H340			►M2 — ◄ J

▼M1

Indeksinumero	Kansainvälinen kemiallinen yksilöinti	EY-numero	CAS-numero	Luokitus		Merkinnät			Erityiset pitoisuusrajat, M-kertoimet	Huomautukset
				Vaaraluokka- ja kategoriakoodi(t)	Vaara- lausekekoodi(t)	Varoitusmerkki, huomiosanakoodi(t)	Vaaralausekekoodi(t)	Täydentävä(t) vaaralausekekoodit		
648-003-00-1	Benzol forerunnings (coal); Light Oil Redistillate, low boiling; [The distillate from coke oven light oil having an approximate distillation range below 100 °C (212 °F). Composed primarily of C_4 to C_6 aliphatic hydrocarbons.]	266-023-5	65996-88-5	Carc. 1B Muta. 1B	H350 H340	GHS08 Dgr	H350 H340			►M2 J ◄
648-004-00-7	Distillates (coal tar), benzole fraction, BTX-rich; Light Oil Redistillate, low boiling; [A residue from the distillation of crude benzole to remove benzole fronts. Composed primarily of benzene, toluene and xylenes boiling in the range of approximately 75 °C to 200 °C (167 °F to 392 °F).]	309-984-9	101896-26-8	Carc. 1B Muta. 1B	H350 H340	GHS08 Dgr	H350 H340			►M2 J ◄
648-005-00-2	Aromatic hydrocarbons, C_{6-10}, C_8-rich; Light Oil Redistillate, low boiling	292-697-5	90989-41-6	Carc. 1B Muta. 1B	H350 H340	GHS08 Dgr	H350 H340			►M2 J ◄
648-006-00-8	Solvent naphtha (coal), light; Light Oil Redistillate, low boiling	287-498-5	85536-17-0	Carc. 1B Muta. 1B	H350 H340	GHS08 Dgr	H350 H340			►M2 J ◄
648-007-00-3	Solvent naphtha (coal), xylene-styrene cut; Light Oil Redistillate, intermediate boiling	287-502-5	85536-20-5	Carc. 1B Muta. 1B	H350 H340	GHS08 Dgr	H350 H340			►M2 J ◄

▼M1

Indeksinumero	Kansainvälinen kemiallinen yksilöinti	EY-numero	CAS-numero	Luokitus		Merkinnät			Erityiset pitoisuusrajat, M-kertoimet	Huomautukset
				Vaaraluokka- ja kategoriakoodi(t)	Vaara- lausekekoodi(t)	Varoitusmerkki, huomiosanakoodi(t)	Vaaralausekekoodi(t)	Täydentävä(t) vaaralausekekoodit		
648-008-00-9	Solvent naphtha (coal), coumarone-styrene contg.; Light Oil Redistillate, intermediate boiling	287-500-4	85536-19-2	Carc. 1B Muta. 1B	H350 H340	GHS08 Dgr	H350 H340			►M2 J ◄
648-009-00-4	Naphtha (coal), distn. residues; Light Oil Redistillate, high boiling; [The residue remaining from the distillation of recovered naphtha. Composed primarily of naphthalene and condensation products of indene and styrene.]	292-636-2	90641-12-6	Carc. 1B Muta. 1B	H350 H340	GHS08 Dgr	H350 H340			►M2 J ◄
648-010-00-X	Aromatic hydrocarbons, C_8; Light Oil Redistillate, high boiling	292-694-9	90989-38-1	Carc. 1B Muta. 1B	H350 H340	GHS08 Dgr	H350 H340			►M2 J ◄
648-012-00-0	Aromatic hydrocarbons, C_{8-9}, hydrocarbon resin polymn. by-product; Light Oil Redistillate, high boiling; [A complex combination of hydrocarbons obtained from the evaporation of solvent under vacuum from polymerized hydrocarbon resin. It consists predominantly of aromatic hydrocarbons having carbon numbers predominantly in the range of C_8 through C_9 and boiling in the range of approximately 120 °C to 215 °C (248 °F to 419 °F).]	295-281-1	91995-20-9	Carc. 1B Muta. 1B	H350 H340	GHS08 Dgr	H350 H340			►M2 J ◄

▼M1

Indeksinumero	Kansainvälinen kemiallinen yksilöinti	EY-numero	CAS-numero	Luokitus		Merkinnät			Erityiset pitoisuusrajat, M-kertoimet	Huomautukset
				Vaaraluokka- ja kategoriakoodi(t)	Vaara- lausekekoodi(t)	Varoitusmerkki, huomiosanakoodi(t)	Vaaralausekekoodi(t)	Täydentävä(t) vaaralausekekoodit		
648-013-00-6	Aromatic hydrocarbons, C_{9-12}, benzene distn.; Light Oil Redistillate, high boiling	295-551-9	92062-36-7	Carc. 1B Muta. 1B	H350 H340	GHS08 Dgr	H350 H340			►M2 J ◄
648-014-00-1	Extract residues (coal), benzole fraction alk., acid ext.; Light Oil Extract Residues, low boiling; [The redistillate from the distillate, freed of tar acids and tar bases, from bituminous coal high temperature tar boiling in the approximate range of 90 °C to 160 °C (194 °F to 320 °F). It consists predominantly of benzene, toluene and xylenes.]	295-323-9	91995-61-8	Carc. 1B Muta. 1B	H350 H340	GHS08 Dgr	H350 H340			►M2 J ◄
648-015-00-7	Extract residues (coal tar), benzole fraction alk., acid ext.; Light Oil Extract Residues, low boiling; [A complex combination of hydrocarbons obtained by the redistillation of the distillate of high temperature coal tar (tar acid and tar base free). It consists predominantly of unsubstituted and substituted mononuclear aromatic hydrocarbons boiling in the range of 85 °C to 195 °C (185 °F to 383 °F).]	309-868-8	101316-63-6	Carc. 1B Muta. 1B	H350 H340	GHS08 Dgr	H350 H340			►M2 J ◄

▼M1

Indeksinumero	Kansainvälinen kemiallinen yksilöinti	EY-numero	CAS-numero	Luokitus		Merkinnät			Erityiset pitoisuusrajat, M-kertoimet	Huomautukset
				Vaaraluokka- ja kategoriakoodi(t)	Vaara- lausekekoodi(t)	Varoitusmerkki, huomiosanakoodi(t)	Vaaralausekekoodi(t)	Täydentävä(t) vaaralausekekoodit		
648-016-00-2	Extract residues (coal), benzole fraction acid; Light Oil Extract Residues, low boiling; [An acid sludge by-product of the sulfuric acid refining of crude high temperature coal. Composed primarily of sulfuric acid and organic compounds.]	298-725-2	93821-38-6	Carc. 1B Muta. 1B	H350 H340	GHS08 Dgr	H350 H340			►M2 J ◄
648-017-00-8	Extract residues (coal), light oil alk., distn. overheads; Light Oil Extract Residues, low boiling; [The first fraction from the distillation of aromatic hydrocarbons, coumarone, naphthalene and indene rich prefractionator bottoms or washed carbolic oil boiling substantially below 145 °C (293 °F). Composed primarily of C_7 and C_8 aliphatic and aromatic hydrocarbons.]	292-625-2	90641-02-4	Carc. 1B Muta. 1B	H350 H340	GHS08 Dgr	H350 H340			►M2 J ◄
648-018-00-3	Extract residues (coal), light oil alk., acid ext., indene fraction; Light Oil Extract Residues, intermediate boiling	309-867-2	101316-62-5	Carc. 1B Muta. 1B	H350 H340	GHS08 Dgr	H350 H340			►M2 J ◄

▼M1

Indeksinumero	Kansainvälinen kemiallinen yksilöinti	EY-numero	CAS-numero	Luokitus		Merkinnät			Erityiset pitoisuusrajat, M-kertoimet	Huomautukset
				Vaaraluokka- ja kategoriakoodi(t)	Vaara- lausekekoodi(t)	Varoitusmerkki, huomiosanakoodi(t)	Vaaralausekekoodi(t)	Täydentävä(t) vaaralausekekoodit		
648-019-00-9	Extract residues (coal), light oil alk., indene naphtha fraction; Light Oil Extract Residues, high boiling; [The distillate from aromatic hydrocarbons, coumarone, naphthalene and indene rich prefractionator bottoms or washed carbolic oils, having an approximate boiling range of 155 °C to 180 °C (311 °F to 356 °F). Composed primarily of indene, indan and trimethylbenzenes.]	292-626-8	90641-03-5	Carc. 1B Muta. 1B	H350 H340	GHS08 Dgr	H350 H340			►M2 J ◄
648-020-00-4	Solvent naphtha (coal); Light Oil Extract Residues, high boiling; [The distillate from either high temperature coal tar, coke oven light oil, or coal tar oil alkaline extract residue having an approximate distillation range of 130 °C to 210 °C (266 °F to 410 °F). Composed primarily of indene and other polycyclic ring systems containing a single aromatic ring. May contain phenolic compounds and aromatic nitrogen bases.]	266-013-0	65996-79-4	Carc. 1B Muta. 1B	H350 H340	GHS08 Dgr	H350 H340			►M2 J ◄

▼M1

Indeksinumero	Kansainvälinen kemiallinen yksilöinti	EY-numero	CAS-numero	Luokitus		Merkinnät			Erityiset pitoisuusrajat, M-kertoimet	Huomautukset
				Vaaraluokka- ja kategoriakoodi(t)	Vaara- lausekekoodi(t)	Varoitusmerkki, huomiosanakoodi(t)	Vaaralausekekoodi(t)	Täydentävä(t) vaaralausekekoodit		
648-021-00-X	Distillates (coal tar), light oils, neutral fraction; Light Oil Extract Residues, high boiling; [A distillate from the fractional distillation of high temperature coal tar. Composed primarily of alkyl-substituted one ring aromatic hydrocarbons boiling in the range of approximately 135 °C to 210 °C (275 °F to 410 °F). May also include unsaturated hydrocarbons such as indene and coumarone.]	309-971-8	101794-90-5	Carc. 1B Muta. 1B	H350 H340	GHS08 Dgr	H350 H340			►M2 J ◄
648-022-00-5	Distillates (coal tar), light oils, acid exts.; Light Oil Extract Residues, high boiling; [This oil is a complex reaction mass of aromatic hydrocarbons, primarily indene, naphthalene, coumarone, phenol, and *o*-, *m*- and *p*-cresol and boiling in the range of 140 °C to 215 °C (284 °F to 419 °F).]	292-609-5	90640-87-2	Carc. 1B Muta. 1B	H350 H340	GHS08 Dgr	H350 H340			►M2 J ◄
648-023-00-0	Distillates (coal tar), light oils; Carbolic Oil; [A complex combination of hydrocarbons obtained by distillation of coal tar. It consists of aromatic and other hydrocarbons, phenolic compounds and aromatic nitrogen compounds and distills at the approximate range of 150 °C to 210 °C (302 °F to 410 °F).]	283-483-2	84650-03-3	Carc. 1B Muta. 1B	H350 H340	GHS08 Dgr	H350 H340			►M2 J ◄

▼M1

Indeksinumero	Kansainvälinen kemiallinen yksilöinti	EY-numero	CAS-numero	Luokitus		Merkinnät			Erityiset pitoisuusrajat, M-kertoimet	Huomautukset
				Vaaraluokka- ja kategoriakoodi(t)	Vaara- lausekekoodi(t)	Varoitusmerkki, huomiosanakoodi(t)	Vaaralausekekoodi(t)	Täydentävä(t) vaaralausekekoodit		
648-024-00-6	Tar oils, coal; Carbolic Oil; [The distillate from high temperature coal tar having an approximate distillation range of 130 °C to 250 °C (266 °F to 410 °F). Composed primarily of naphthalene, alkylnaphthalenes, phenolic compounds, and aromatic nitrogen bases.]	266-016-7	65996-82-9	Carc. 1B Muta. 1B	H350 H340	GHS08 Dgr	H350 H340			►M2 J ◄
648-026-00-7	Extract residues (coal), light oil alk., acid ext.; Carbolic Oil Extract Residue; [The oil resulting from the acid washing of alkali-washed carbolic oil to remove the minor amounts of basic compounds (tar bases). Composed primarily of indene, indan and alkylbenzenes.]	292-624-7	90641-01-3	Carc. 1B Muta. 1B	H350 H340	GHS08 Dgr	H350 H340			►M2 J ◄
648-027-00-2	Extract residues (coal), tar oil alk.; Carbolic Oil Extract Residue; [The residue obtained from coal tar oil by an alkaline wash such as aqueous sodium hydroxide after the removal of crude coal tar acids. Composed primarily of naphthalenes and aromatic nitrogen bases.]	266-021-4	65996-87-4	Carc. 1B Muta. 1B	H350 H340	GHS08 Dgr	H350 H340			►M2 J ◄

▼M1

Indeksinumero	Kansainvälinen kemiallinen yksilöinti	EY-numero	CAS-numero	Luokitus		Merkinnät			Erityiset pitoisuusrajat, M-kertoimet	Huomautukset
				Vaaraluokka- ja kategoriakoodi(t)	Vaara- lausekekoodi(t)	Varoitusmerkki, huomiosanakoodi(t)	Vaaralausekekoodi(t)	Täydentävä(t) vaaralausekekoodit		
648-028-00-8	Extract oils (coal), light oil; Acid Extract; [The aqueous extract produced by an acidic wash of alkali-washed carbolic oil. Composed primarily of acid salts of various aromatic nitrogen bases including pyridine, quinoline and their alkyl derivatives.]	292-622-6	90640-99-6	Carc. 1B Muta. 1B	H350 H340	GHS08 Dgr	H350 H340			►M2 J ◄
648-029-00-3	Pyridine, alkyl derivs.; Crude Tar Bases; [The complex combination of polyalkylated pyridines derived from coal tar distillation or as high-boiling distillates approximately above 150 °C (302 °F) from the reaction of ammonia with acetaldehyde, formaldehyde or paraformaldehyde.]	269-929-9	68391-11-7	Carc. 1B Muta. 1B	H350 H340	GHS08 Dgr	H350 H340			►M2 J ◄
648-030-00-9	Tar bases, coal, picoline fraction; Distillate Bases; [Pyridine bases boiling in the range of approximately 125 °C to 160 °C (257 °F 320 °F) obtained by distillation of neutralized acid extract of the base-containing tar fraction obtained by the distillation of bituminous coal tars. Composed chiefly of lutidines and picolines.]	295-548-2	92062-33-4	Carc. 1B Muta. 1B	H350 H340	GHS08 Dgr	H350 H340			►M2 J ◄

▼M1

Indeksinumero	Kansainvälinen kemiallinen yksilöinti	EY-numero	CAS-numero	Luokitus		Merkinnät			Erityiset pitoisuusrajat, M-kertoimet	Huomautukset
				Vaaraluokka- ja kategoriakoodi(t)	Vaara- lausekekoodi(t)	Varoitusmerkki, huomiosanakoodi(t)	Vaaralausekekoodi(t)	Täydentävä(t) vaaralausekekoodit		
648-031-00-4	Tar bases, coal, lutidine fraction; Distillate Bases	293-766-2	91082-52-9	Carc. 1B Muta. 1B	H350 H340	GHS08 Dgr	H350 H340			►M2 J ◄
648-032-00-X	Extract oils (coal), tar base, collidine fraction; Distillate Bases; [The extract produced by the acidic extraction of bases from crude coal tar aromatic oils, neutralization, and distillation of the bases. Composed primarily of collidines, aniline, toluidines, lutidines, xylidines.]	273-077-3	68937-63-3	Carc. 1B Muta. 1B	H350 H340	GHS08 Dgr	H350 H340			►M2 J ◄
648-033-00-5	Tar bases, coal, collidine fraction; Distillate Bases; [The distillation fraction boiling in the range of approximately 181 °C to 186 °C (356 °F to 367 °F) from the crude bases obtained from the neutralized, acid-extracted base-containing tar fractions obtained by the distillation of bituminous coal tar. It contains chiefly aniline and collidines.]	295-543-5	92062-28-7	Carc. 1B Muta. 1B	H350 H340	GHS08 Dgr	H350 H340			►M2 J ◄

▼M1

Indeksinumero	Kansainvälinen kemiallinen yksilöinti	EY-numero	CAS-numero	Luokitus		Merkinnät			Erityiset pitoisuusrajat, M-kertoimet	Huomautukset
				Vaaraluokka- ja kategoriakoodi(t)	Vaara- lausekekoodi(t)	Varoitusmerkki, huomiosanakoodi(t)	Vaaralausekekoodi(t)	Täydentävä(t) vaaralausekekoodit		
648-034-00-0	Tar bases, coal, aniline fraction; Distillate Bases; [The distillation fraction boiling in the range of approximately 180 °C to 200 °C (356 °F to 392 °F) from the crude bases obtained by dephenolating and debasing the carbolated oil from the distillation of coal tar. It contains chiefly aniline, collidines, lutidines and toluidines.]	295-541-4	92062-27-6	Carc. 1B Muta. 1B	H350 H340	GHS08 Dgr	H350 H340			►M2 J ◄
648-035-00-6	Tar bases, coal, toluidine fraction; Distillate Bases	293-767-8	91082-53-0	Carc. 1B Muta. 1B	H350 H340	GHS08 Dgr	H350 H340			►M2 J ◄
648-036-00-1	Distillates (petroleum), alkene-alkyne manuf. pyrolysis oil, mixed with high-temp. coal tar, indene fraction; Redistillates; [A complex combination of hydrocarbons obtained as a redistillate from the fractional distillation of bituminous coal high temperature tar and residual oils that are obtained by the pyrolytic production of alkenes and alkynes from petroleum products or natural gas. It consists predominantly of indene and boils in a range of approximately 160 °C to 190 °C (320 °F to 374 °F).]	295-292-1	91995-31-2	Carc. 1B Muta. 1B	H350 H340	GHS08 Dgr	H350 H340			►M2 J ◄

▼M1

Indeksinumero	Kansainvälinen kemiallinen yksilöinti	EY-numero	CAS-numero	Luokitus		Merkinnät			Erityiset pitoisuusrajat, M-kertoimet	Huomautukset
				Vaaraluokka- ja kategoriakoodi(t)	Vaara- lausekekoodi(t)	Varoitusmerkki, huomiosanakoodi(t)	Vaaralausekekoodi(t)	Täydentävä(t) vaaralausekekoodit		
648-037-00-7	Distillates (coal), coal tar-residual pyrolysis oils, naphthalene oils; Redistillates; [The redistillate obtained from the fractional distillation of bituminous coal high temperature tar and pyrolysis residual oils and boiling in the range of approximately 190 °C to 270 °C (374 °F to 518 °F). Composed primarily of substituted dinuclear aromatics.]	295-295-8	91995-35-6	Carc. 1B Muta. 1B	H350 H340	GHS08 Dgr	H350 H340			►M2 J ◄
648-038-00-2	Extract oils (coal), coal tar-residual pyrolysis oils, naphthalene oil, redistillate; Redistillates; [The redistillate from the fractional distillation of dephenolated and debased methylnaphthalene oil obtained from bituminous coal high temperature tar and pyrolysis residual oils boiling in the approximate range of 220 °C to 230 °C (428 °F to 446 °F). It consists predominantly of unsubstituted and substituted dinuclear aromatic hydrocarbons.]	295-329-1	91995-66-3	Carc. 1B Muta. 1B	H350 H340	GHS08 Dgr	H350 H340			►M2 J ◄

▼M1

Indeksinumero	Kansainvälinen kemiallinen yksilöinti	EY-numero	CAS-numero	Luokitus		Merkinnät			Erityiset pitoisuusrajat, M-kertoimet	Huomautukset
				Vaaraluokka- ja kategoriakoodi(t)	Vaara- lausekekoodi(t)	Varoitusmerkki, huomiosanakoodi(t)	Vaaralausekekoodi(t)	Täydentävä(t) vaaralausekekoodit		
648-039-00-8	Extract oils (coal), coal tar-residual pyrolysis oils, naphthalene oils; Redistillates; [A neutral oil obtained by debasing and dephenolating the oil obtained from the distillation of high temperature tar and pyrolysis residual oils which has a boiliing range of 225 °C to 255 °C (437 °F to 491 °F). Composed primarily of substituted dinuclear aromatic hydrocarbons.]	310-170-0	122070-79-5	Carc. 1B Muta. 1B	H350 H340	GHS08 Dgr	H350 H340			►M2 J ◄
648-040-00-3	Extract oils (coal), coal tar residual pyrolysis oils, naphthalene oil, distn. residues; Redistillates; [Residue from the distillation of dephenolated and debased methylnaphthalene oil (from bituminous coal tar and pyrolysis residual oils) with a boiling range of 240 °C to 260 °C (464 °F to 500 °F). Composed primarily of substituted dinuclear aromatic and heterocyclic hydrocarbons.]	310-171-6	122070-80-8	Carc. 1B Muta. 1B	H350 H340	GHS08 Dgr	H350 H340			►M2 J ◄

▼B

Indeksinumero	Kansainvälinen kemiallinen yksilöinti	EY-numero	CAS-numero	Luokitus		Merkinnät			Erityiset pitoisuusrajat, M-kertoimet	Huomautukset
				Vaaraluokka- ja kategoriakoodi(t)	Vaara- lausekekoodi(t)	Varoitusmerkki, huomiosanakoodi(t)	Vaaralausekekoodi(t)	Täydentävä(t) vaaralausekekoodit		
648-041-00-9	Absorption oils, bicyclo arom. and heterocyclic hydrocarbon fraction; Wash Oil Redistillate; [A complex combination of hydrocarbons obtained as a redistillate from the distillation of wash oil. It consists predominantly of 2-ringed aromatic and heterocyclic hydrocarbons boiling in the range of approximately 260°C to 290°C (500°F to 554°F).]	309-851-5	101316-45-4	Carc. 1B	H350	GHS08 Dgr	H350			►M2 — ◄ M
648-042-00-4	Distillates (coal tar), upper, fluorene-rich; Wash Oil Redistillate; [A complex combination of hydrocarbons obtained by the crystallization of tar oil. It consists af aromatic and polycyclic hydrocarbons primarily fluorene and some acenaphthene.]	284-900-0	84989-11-7	Carc. 1B	H350	GHS08 Dgr	H350			►M2 — ◄ M
▼M1 648-043-00-X	Creosote oil, acenaphthene fraction, acenaphthene-free; Wash Oil Redistillate; [The oil remaining after removal by a crystallization process of acenaphthene from acenaphthene oil from coal tar. Composed primarily of naphthalene and alkylnaphthalenes.]	292-606-9	90640-85-0	Carc. 1B	H350	GHS08 Dgr	H350			►M2 — ◄ M

▼B

Indeksinumero	Kansainvälinen kemiallinen yksilöinti	EY-numero	CAS-numero	Luokitus		Merkinnät			Erityiset pitoisuusrajat, M-kertoimet	Huomautukset
				Vaaraluokka- ja kategoriakoodi(t)	Vaara- lausekekoodi(t)	Varoitusmerkki, huomiosanakoodi(t)	Vaaralausekekoodi(t)	Täydentävä(t) vaaralausekekoodit		
648-044-00-5	Distillates (coal tar), heavy oils; Heavy Anthracene Oil; [Distillate from the fractional distillation of coal tar of bituminous coal, with boiling range of 240°C to 400°C (464°F to 752°F). Composed primarily of tri- and polynuclear hydrocarbons and heterocyclic compounds.]	292-607-4	90640-86-1	Carc. 1B	H350	GHS08 Dgr	H350			►M2 — ◄
648-045-00-0	Distillates (coal tar), upper; Heavy Anthracene Oil; [The distillate from coal tar having an approximate distillation range of 220°C to 450°C (428°F to 842°F). Composed primarily of three to four membered condensed ring aromatic hydrocarbons and other hydrocarbons.]	266-026-1	65996-91-0	Carc. 1B	H350	GHS08 Dgr	H350			►M2 — ◄ M
648-046-00-6	Anthracene oil, acid ext.; Anthracene Oil Extract Residue; [A complex combination of hydrocarbons from the base-freed fraction obtained from the distillation of coal tar and boiling in the range of approximately 325°C to 365°C (617°F to 689°F). It contains predominantly anthracene and phenanthrene and their alkyl derivatives.]	295-274-3	91995-14-1	Carc. 1B	H350	GHS08 Dgr	H350			►M2 — ◄ M

▼B

Indeksinumero	Kansainvälinen kemiallinen yksilöinti	EY-numero	CAS-numero	Luokitus		Merkinnät			Erityiset pitoisuusrajat, M-kertoimet	Huomautukset
				Vaaraluokka- ja kategoriakoodi(t)	Vaara- lausekekoodi(t)	Varoitusmerkki, huomiosanakoodi(t)	Vaaralausekekoodi(t)	Täydentävä(t) vaaralausekekoodit		
648-047-00-1	Distillates (coal tar); Heavy Anthracene Oil; [The distillate from coal tar having an approximate distillation range of 100°C to 450°C (212°F to 842°F). Composed primarily of two to four membered condensed ring aromatic hydrocarbons, phenolic compounds, and aromatic nitrogen bases.]	266-027-7	65996-92-1	Carc. 1B	H350	GHS08 Dgr	H350			►M2 M ◄
648-048-00-7	Distillates (coal tar), pitch, heavy oils; Heavy Anthracene Oil; [The distillate from the distillation of the pitch obtained from bituminous high temperature tar. Composed primarily of tri- and polynuclear aromatic hydrocarbons and boiling in the range of approximately 300°C to 470°C (572°F to 878°F). The product may also contain heteroatoms.]	295-312-9	91995-51-6	Carc. 1B	H350	GHS08 Dgr	H350			►M2 M ◄
648-049-00-2	Distillates (coal tar), pitch; Heavy Anthracene Oil; [The oil obtained from condensation of the vapors from the heat treatment of pitch. Composed primarily of two- to four-ring aromatic compounds boiling in the range of 200°C to greater than 400°C (392°F to greater than 752°F).]	309-855-7	101316-49-8	Carc. 1B	H350	GHS08 Dgr	H350			►M2 M ◄

▼B

Indeksinumero	Kansainvälinen kemiallinen yksilöinti	EY-numero	CAS-numero	Luokitus		Merkinnät			Erityiset pitoisuusrajat, M-kertoimet	Huomautukset
				Vaaraluokka- ja kategoriakoodi(t)	Vaara- lausekekoodi(t)	Varoitusmerkki, huomiosanakoodi(t)	Vaaralausekekoodi(t)	Täydentävä(t) vaaralausekekoodit		
648-050-00-8	Distillates (coal tar), heavy oils, pyrene fraction; Heavy Anthracene Oil Redistillate; [The redistillate obtained from the fractional distillation of pitch distillate boiling in the range of approximately 350°C to 400°C (662°F to 752°F). Consists predominantly of tri- and polynuclear aromatics and heterocyclic hydrocarbons.]	295-304-5	91995-42-5	Carc. 1B	H350	GHS08 Dgr	H350			►M2 — ◄ M
648-051-00-3	Distillates (coal tar), pitch, pyrene fraction; Heavy Anthracene Oil Redistillate; [The redistillate obtained from the fractional distillation of pitch distillate and boiling in the range of approximately 380°C to 410°C (7160 to 770°F). Composed primarily of tri- and polynuclear aromatic hydrocarbons and heterocyclic compounds.]	295-313-4	91995-52-7	Carc. 1B	H350	GHS08 Dgr	H350			►M2 — ◄ M
648-052-00-9	Paraffin waxes (coal), brown-coal high-temp. tar, carbon-treated; Coal Tar Extract;	308-296-6	97926-76-6	Carc. 1B	H350	GHS08 Dgr	H350			►M2 — ◄ M

▼B

Indeksinumero	Kansainvälinen kemiallinen yksilöinti	EY-numero	CAS-numero	Luokitus		Merkinnät			Erityiset pitoisuusrajat, M-kertoimet	Huomautukset
				Vaaraluokka- ja kategoriakoodi(t)	Vaara- lausekekoodi(t)	Varoitusmerkki, huomiosanakoodi(t)	Vaaralausekekoodi(t)	Täydentävä(t) vaaralausekekoodit		
	[A complet combination of hydrocarbons obtained by the treatment of lignite carbonization tar with activated carbon for removal of trace constituents and impurities. It consists predominantly of saturated straight and branched chain hydrocarbons having carbon numbers predominantly greater than C_{12}.]									
648-053-00-4	Paraffin waxes (coal), brown-coal high-temp tar, clay-treated; Coal Tar Extract; [A complex combination of hydrocarbons obtained by the treatment of lignite carbonization tar with bentonite for removal of trace constituents and impurities. It consists predominantly of saturated straight and branched chain hydrocarbons having carbon numbers predominantly greater than C_{12}.]	308-297-1	97926-77-7	Carc. 1B	H350	GHS08 Dgr	H350			►M2 — ◄ M
648-054-00-X	Pitch; Pitch	263-072-4	61789-60-4	Carc. 1B	H350	GHS08 Dgr	H350			►M2 — ◄ M

▼B

Indeksinumero	Kansainvälinen kemiallinen yksilöinti	EY-numero	CAS-numero	Luokitus		Merkinnät			Erityiset pitoisuusrajat, M-kertoimet	Huomautukset
				Vaaraluokka- ja kategoriakoodi(t)	Vaara- lausekekoodi(t)	Varoitusmerkki, huomiosanakoodi(t)	Vaaralausekekoodi(t)	Täydentävä(t) vaaralausekekoodit		
▼M7										
648-055-00–5	Pitch, coal tar, high-temp.; [The residue from the distillation of high temperature coal tar. A black solid with an approximate softening point from 30 °C to 180 °C (86 °F to 356 °F). Composed primarily of a complex mixture of three or more membered condensed ring aromatic hydrocarbons.]	266-028-2	65996-93-2	Carc. 1A Muta. 1B Repr. 1B Aquatic Acute 1 Aquatic Chronic 1	H350 H340 H360FD H400 H410	GHS08 GHS09 Dgr	H350 H340 H360FD H410		M = 1000 M = 1000	
▼B										
648-056-00-0	Pitch, coal tar, high-temp., heat-treated; Pitch; [The heat treated residue from the distillation of high temperature coal tar. A black solid with an approximate softening point from 80°C to 180°C (176°F to 356°F). Composed primarily of a complex mixture of three or more membered condensed ring aromatic hydrocarbons.]	310-162-7	121575-60-8	Carc. 1B	H350	GHS08 Dgr	H350			►M2 M ◄
648-057-00-6	Pitch, coal tar, high-temp., secondary; Pitch Redistillate;	302-650-3	94114-13-3	Carc. 1B	H350	GHS08 Dgr	H350			►M2 M ◄

▼B

Indeksinumero	Kansainvälinen kemiallinen yksilöinti	EY-numero	CAS-numero	Luokitus		Merkinnät			Erityiset pitoisuusrajat, M-kertoimet	Huomautukset
				Vaaraluokka- ja kategoriakoodi(t)	Vaara- lausekekoodi(t)	Varoitusmerkki, huomiosanakoodi(t)	Vaaralausekekoodi(t)	Täydentävä(t) vaaralausekekoodit		
	[The residue obtained during the distillation of high boiling fractions from bituminous coal high temperature tar and/or pitch coke oil, with a softening point of 140°C to 170°C (284°F to 392°F) according to DIN 52025. Composed primarily of tri- and polynuclear aromatic compounds which also contain heteroatoms.]									
648-058-00-1	Residues (coal tar), pitch distn.; Pitch Redistillate; [Residue from the fractional distillation of pitch distillate boiling in the range of approximately 400°C to 470°C (752°F to 846°F). Composed primarily of polynuclear aromatic hydrocarbons, and heterocyclic compounds.]	295-507-9	92061-94-4	Carc. 1B	H350	GHS08 Dgr	H350			►M2 — ◄ M
648-059-00-7	Tar, coal, high-temp., distn. and storage residues; Coal Tar Solids Residue; [Coke- and ash-containing solid residues that separate on distillation and thermal treatment of bituminous coal high temperature tar in distillation installations and storage vessels. Consists predominantly of carbon and contains a small quantity of hetero compounds as well as ash components.]	295-535-1	92062-20-9	Carc. 1B	H350	GHS08 Dgr	H350			►M2 — ◄ M

▼B

Indeksinumero	Kansainvälinen kemiallinen yksilöinti	EY-numero	CAS-numero	Luokitus		Merkinnät			Erityiset pitoisuusrajat, M-kertoimet	Huomautukset
				Vaaraluokka- ja kategoriakoodi(t)	Vaara- lausekekoodi(t)	Varoitusmerkki, huomiosanakoodi(t)	Vaaralausekekoodi(t)	Täydentävä(t) vaaralausekekoodit		
648-060-00-2	Tar, coal, storage residues; Coal Tar Solids Residue; [The deposit removed from crude coal tar storages. Composed primarily of coal tar and carbonaceous particulate matter.]	293-764-1	91082-50-7	Carc. 1B	H350	GHS08 Dgr	H350			►M2 — ◄ M
648-061-00-8	Tar, coal, high-temp., residues; Coal Tar Solids Residue; [Solids formed during the coking of bituminous coal to produce crude bituminous coal high temperature tar. Composed primarily of coke and coal particles, highly aromatized compounds and mineral substances.]	309-726-5	100684-51-3	Carc. 1B	H350	GHS08 Dgr	H350			►M2 — ◄ M
648-062-00-3	Tar, coal, high-temp., high-solids; Coal Tar Solids Residue; [The condensation product obtained by cooling, to approximately ambient temperature, the gas evolved in the high temperature (greater than 700°C (1292°F)) destructive distillation of coal. Composed primarily of a complex mixture of condensed ring aromatic hydrocarbons with a high solid content of coal-type materials.]	273-615-7	68990-61-4	Carc. 1B	H350	GHS08 Dgr	H350			►M2 — ◄ M

▼B

Indeksinumero	Kansainvälinen kemiallinen yksilöinti	EY-numero	CAS-numero	Luokitus		Merkinnät			Erityiset pitoisuusrajat, M-kertoimet	Huomautukset
				Vaaraluokka- ja kategoriakoodi(t)	Vaara- lausekekoodi(t)	Varoitusmerkki, huomiosanakoodi(t)	Vaaralausekekoodi(t)	Täydentävä(t) vaaralausekekoodit		
648-063-00-9	Waste solids, coal-tar pitch coking; Coal Tar Solids Residue; [The combination of wastes formed by the coking of bituminous coal tar pitch. It consists predominantly of carbon.]	295-549-8	92062-34-5	Carc. 1B	H350	GHS08 Dgr	H350			►M2 — ◄ M
648-064-00-4	Extract residues (coal), brown; Coal Tar Extract; [The residue from extraction of dried coal.]	294-285-0	91697-23-3	Carc. 1B	H350	GHS08 Dgr	H350			►M2 — ◄ M
648-065-00-X	Paraffin waxes (coal), brown-coal-high-temp. tar; Coal Tar Extract; [A complex combination of hydrocarbons obtained from lignite carbonization tar by solvent crystallisation (solvent deoiling), by sweating or an adducting process. It consists predominantly of straight and branched chain saturated hydrocarbons having carbon numbers predominantly greater than C_{12}.]	295-454-1	92045-71-1	Carc. 1B	H350	GHS08 Dgr	H350			►M2 — ◄ M
648-066-00-5	Paraffin waxes (coal), brown-coal-high-temp. tar, hydrotreated; Coal Tar Extract;	295-455-7	92045-72-2	Carc. 1B	H350	GHS08 Dgr	H350			►M2 — ◄ M

▼B

Indeksinumero	Kansainvälinen kemiallinen yksilöinti	EY-numero	CAS-numero	Luokitus		Merkinnät			Erityiset pitoisuusrajat, M-kertoimet	Huomautukset
				Vaaraluokka- ja kategoriakoodi(t)	Vaara- lausekekoodi(t)	Varoitusmerkki, huomiosanakoodi(t)	Vaaralausekekoodi(t)	Täydentävä(t) vaaralausekekoodit		
	[A complex combination of hydrocarbons obtained from lignite carbonization tar by solvent crystallisation (solvent deoiling), by sweating or an adducting process treated with hydrogen in the presence of a catalyst. It consists predominantly of straight and branched chain saturated hydrocarbons having carbon numbers predominantly greater than C_{12}.]									
648-067-00-0	Paraffin waxes (coal), brown-coal high-temp tar, silicic acid-treated; Coal Tar Extract; [A complex combination of hydrocarbons obtained by the treatment of lignite carbonization tar with silicic acid for removal of trace constituents and impurities. It consists predominantly of saturated straight and branched chain hydrocarbons having carbon numbers predominantly greater than C_{12}.]	308-298-7	97926-78-8	Carc. 1B	H350	GHS08 Dgr	H350			►M2 — ◄ M
648-068-00-6	Tar, coal, low-temp., distn. residues; Tar Oil, intermediate boiling;	309-887-1	101316-85-2	Carc. 1B	H350	GHS08 Dgr	H350			►M2 — ◄ M

▼B

Indeksinumero	Kansainvälinen kemiallinen yksilöinti	EY-numero	CAS-numero	Luokitus		Merkinnät			Erityiset pitoisuusrajat, M-kertoimet	Huomautukset
				Vaaraluokka- ja kategoriakoodi(t)	Vaara- lausekekoodi(t)	Varoitusmerkki, huomiosanakoodi(t)	Vaaralausekekoodi(t)	Täydentävä(t) vaaralausekekoodit		
	[Residues from fractional distillation of low temperature coal tar to remove oils that boil in a range up to approximately 300°C (572°F). Composed primarily of aromatic compounds.]									
648-069-00-1	Pitch, coal tar, low-temp; Pitch Residue; [A complex black solid or semi-solid obtained from the distillation of a low temperature coal tar. It has a softening point within the approximate range of 40°C to 180°C (104°F to 356°F). Composed primarily of a complex mixture of hydrocarbons.]	292-651-4	90669-57-1	Carc. 1B	H350	GHS08 Dgr	H350			►M2 — ◄ M
648-070-00-7	Pitch, coal tar, low-temp., oxidized; Pitch Residue, oxidised; [The product obtained by air-blowing, at elevated temperature, low-temperature coal tar pitch. It has a softening-point within the approximate range of 70°C to 180°C (158°F to 356°F). Composed primarily of a complex mixture of hydrocarbons.]	292-654-0	90669-59-3	Carc. 1B	H350	GHS08 Dgr	H350			►M2 — ◄ M

▼B

Indeksinumero	Kansainvälinen kemiallinen yksilöinti	EY-numero	CAS-numero	Luokitus		Merkinnät			Erityiset pitoisuusrajat, M-kertoimet	Huomautukset
				Vaaraluokka- ja kategoriakoodi(t)	Vaara- lausekekoodi(t)	Varoitusmerkki, huomiosanakoodi(t)	Vaaralausekekoodi(t)	Täydentävä(t) vaaralausekekoodit		
648-071-00-2	Pitch, coal tar, low-temp., heat-treated; Pitch Residue, oxidised; Pitch Residue, heat-treated; [A complex black solid obtained by the heat treatment of low temperature coal tar pitch. It has a softening point within the approximate range of 50°C to 140°C (122°F to 284°F). Composed primarily of a complex mixture of aromatic compounds.]	292-653-5	90669-58-2	Carc. 1B	H350	GHS08 Dgr	H350			►M2 — ◄ M
648-072-00-8	Distillates (coal-petroleum), condensed-ring arom; Distillates; [The distillate from a mixture of coal and tar and aromatic petroleum streams having an approximate distillation range of 220°C to 450°C (428°F to 842°F). Composed primarily of 3- to 4-membered condensed ring aromatic hydrocarbons.]	269-159-3	68188-48-7	Carc. 1B	H350	GHS08 Dgr	H350			►M2 — ◄ M
648-073-00-3	Aromatic hydrocarbons, C_{20-28}, polycyclic, mixed coal-tar pitch-polyethylene-polypropylene pyrolysis-derived; Pyrolysis Products;	309-956-6	101794-74-5	Carc. 1B	H350	GHS08 Dgr	H350			►M2 — ◄ M

▼B

Indeksinumero	Kansainvälinen kemiallinen yksilöinti	EY-numero	CAS-numero	Luokitus		Merkinnät			Erityiset pitoisuusrajat, M-kertoimet	Huomautukset
				Vaaraluokka- ja kategoriakoodi(t)	Vaara- lausekekoodi(t)	Varoitusmerkki, huomiosanakoodi(t)	Vaaralausekekoodi(t)	Täydentävä(t) vaaralausekekoodit		
	[A complex combination hydrocarbons obtained from mixed coal tar pitch-polyethylene-polypropylene pyrolysis. Composed primarily of polycyclic aromatic hydrocarbons having carbon numbers predominantly in the range of C_{20} through C_{28} and having a softening point of 100°C to 220°C (212°F to 428°F) according to DIN 52025.]									
648-074-00-9	Aromatic hydrocarbons, C_{20-28}, polycyclic, mixed coal-tar pitch-polyethylene pyrolysis-derived; Pyrolysis Products; [A complex combination of hydrocarbons obtained from mixed coal tar pitch-polyethylene pyrolysis. Composed primarily of polycyclic aromatic hydrocarbons having carbon numbers predominantly in the range of C_{20} through C_{28} and having a softening point of 100°C to 220°C (212°F to 428°F) according to DIN 52025.]	309-957-1	101794-75-6	Carc. 1B	H350	GHS08 Dgr	H350			►M2 M ◄

▼B

Indeksinumero	Kansainvälinen kemiallinen yksilöinti	EY-numero	CAS-numero	Luokitus		Merkinnät			Erityiset pitoisuusrajat, M-kertoimet	Huomautukset
				Vaaraluokka- ja kategoriakoodi(t)	Vaara- lausekekoodi(t)	Varoitusmerkki, huomiosanakoodi(t)	Vaaralausekekoodi(t)	Täydentävä(t) vaaralausekekoodit		
648-075-00-4	Aromatic hydrocarbons, C_{20-28}, polycyclic, mixed coal-tar pitch-polystyrene pyrolysis-derived; Pyrolysis Products; [A complex combination of hydrocarbons obtained from mixed coal tar pitch-polystyrene pyrolysis. Composed primarily of polycyclic aromatic hydrocarbons having carbon numbers predominantly in the range of C_{20} through C_{28} and having a softening point of 100°C to 220°C (212°F to 428°F) according to DIN 52025.]	309-958-7	101794-76-7	Carc. 1B	H350	GHS08 Dgr	H350			►M2 — ◄ M
648-076-00-X	Pitch, coal tar-petroleum; Pitch Residues; [The residue from the distillation of a mixture of coal tar and aromatic petroleum streams. A solid with a softening point from 40°C to 180°C (140°F to 356°F). Composed primarily of a complex combination of three or more membered condensed ring aromatic hydrocarbons.]	269-109-0	68187-57-5	Carc. 1B	H350	GHS08 Dgr	H350			►M2 — ◄ M

▼B

Indeksinumero	Kansainvälinen kemiallinen yksilöinti	EY-numero	CAS-numero	Luokitus		Merkinnät			Erityiset pitoisuusrajat, M-kertoimet	Huomautukset
				Vaaraluokka- ja kategoriakoodi(t)	Vaara- lausekekoodi(t)	Varoitusmerkki, huomiosanakoodi(t)	Vaaralausekekoodi(t)	Täydentävä(t) vaaralausekekoodit		
648-077-00-5	Phenanthrene, distn. residues; Heavy Anthracene Oil Redistillate; [Residue from the distillation of crude phenanthrene boiling in the approximate range of 340°C to 420°C (644°F to 788°F). It consists predominantly of phenanthrene, anthracene and carbazole.]	310-169-5	122070-78-4	Carc. 1B	H350	GHS08 Dgr	H350			►M2 M ◄
648-078-00-0	Distillates (coal tar), upper, fluorene-free; Wash Oil Redistillate; [A complex combination of hydrocarbons obtained by the crystallization of tar oil. It consists of aromatic polycyclic hydrocarbons, primarily diphenyl, dibenzofuran and acenaphthene.]	284-899-7	84989-10-6	Carc. 1B	H350	GHS08 Dgr	H350			►M2 M ◄
648-079-00-6	Anthracene oil; Anthracene oil; [A complex combination of polycyclic aromatic hydrocarbons obtained from coal tar having an approximate distillation range of 300°C ot 400°C (572°F to 752°F). Composed primarily of phenanthrene, anthracene and carbazole.]	292-602-7	90640-80-5	Carc. 1B	H350	GHS08 Dgr	H350			►M2 M ◄

▼M1

Indeksinumero	Kansainvälinen kemiallinen yksilöinti	EY-numero	CAS-numero	Luokitus		Merkinnät			Erityiset pitoisuusrajat, M-kertoimet	Huomautukset
				Vaaraluokka- ja kategoriakoodi(t)	Vaara- lausekekoodi(t)	Varoitusmerkki, huomiosanakoodi(t)	Vaaralausekekoodi(t)	Täydentävä(t) vaaralausekekoodit		
648-080-00-1	Residues (coal tar), creosote oil distn.; Wash Oil Redistillate; [The residue from the fractional distillation of wash oil boiling in the approximate range of 270 °C to 330 °C (518 °F to 626 °F). It consists predominantly of dinuclear aromatic and heterocyclic hydrocarbons.]	295-506-3	92061-93-3	Carc. 1B	H350	GHS08 Dgr	H350			►M2 M ◄

▼B

648-081-00-7	Tar, coal; Coal tar; [The by-product from the destructive distillation of coal. Almost black semisolid. A complex combination of aromatic hydro-carbons, phenolic compounds, nitrogen bases and thiophene.]	232-361-7	8007-45-2	Carc. 1A	H350	GHS08 Dgr	H350			►M2 ◄
648-082-00-2	Tar, coal, high-temp.; Coal tar; [The condensation product obtained by cooling, to approximately ambient temperature, the gas evolved in the high temperature (greater than 700°C (1292°F)) destructive distillation of coal. A black viscous liquid denser than water. Composed	266-024-0	65996-89-6	Carc. 1A	H350	GHS08 Dgr	H350			►M2 ◄

▼B

Indeksinumero	Kansainvälinen kemiallinen yksilöinti	EY-numero	CAS-numero	Luokitus		Merkinnät			Erityiset pitoisuusrajat, M-kertoimet	Huomautukset
				Vaaraluokka- ja kategoriakoodi(t)	Vaara- lausekekoodi(t)	Varoitusmerkki, huomiosanakoodi(t)	Vaaralausekekoodi(t)	Täydentävä(t) vaaralausekekoodit		
	primarily of a complex mixture of condensed ring aromatic hydrocarbons. May contain minor amounts of phenolic compounds and aromatic nitrogen bases.]									
648-083-00-8	Tar, coal, low-temp.; Coal oil; [The condensation product obtained by cooling, to approximately ambient temperature, the gas evolved in low temperature (less than 700°C (1292°F)) destructive distillation of coal. A black viscous liquid denser than water. Composed primarily of condensed ring aromatic hydrocarbons, phenolic compounds, aromatic nitrogen bases, and their alkyl derivatives.]	266-025-6	65996-90-9	Carc. 1A	H350	GHS08 Dgr	H350			►M2 — ◄
▼M1 648-084-00-3	Distillates (coal), coke-oven light oil, naphthalene cut; Naphthalene Oil; [The complex combination of hydrocarbons obtained from prefractionation (continuous distillation) of coke oven light oil. It consists predominantly of naphthalene, coumarone and indene and boils above 148 °C (298 °F).]	285-076-5	85029-51-2	Carc. 1B Muta. 1B	H350 H340	GHS08 Dgr	H350 H340			►M2 — ◄ JM

▼M1

Indeksinumero	Kansainvälinen kemiallinen yksilöinti	EY-numero	CAS-numero	Luokitus		Merkinnät			Erityiset pitoisuusrajat, M-kertoimet	Huomautukset
				Vaaraluokka- ja kategoriakoodi(t)	Vaara- lausekekoodi(t)	Varoitusmerkki, huomiosanakoodi(t)	Vaaralausekekoodi(t)	Täydentävä(t) vaaralausekekoodit		
648-085-00-9	Distillates (coal tar), naphthalene oils; Naphthalene Oil; [A complex combination of hydrocarbons obtained by the distillation of coal tar. It consists primarily of aromatic and other hydrocarbons, phenolic compounds and aromatic nitrogen compounds and distills in the approximate range of 200 °C to 250 °C (392 °F to 482 °F).]-	283-484-8	84650-04-4	Carc. 1B Muta. 1B	H350 H340	GHS08 Dgr	H350 H340			►M2 — ◄ JM
648-086-00-4	Distillates (coal tar), naphthalene oils, naphthalene-low; Naphthalene Oil Redistillate; [A complex combination of hydrocarbons obtained by crystallization of naphthalene oil. Composed primarily of naphthalene, alkyl naphthalenes and phenolic compounds.]	284-898-1	84989-09-3	Carc. 1B Muta. 1B	H350 H340	GHS08 Dgr	H350 H340			►M2 — ◄ JM
648-087-00-X	Distillates (coal tar), naphthalene oil crystn. mother liquor; Naphthalene Oil Redistillate; [A complex combination of organic compounds obtained as a filtrate from the crystallization of the naphthalene fraction from coal tar and boiling in the range of approximately 200 °C to 230 °C (392 °F to 446 °F). Contains chiefly naphthalene, thionaphthene and alkylnaphthalenes.]	295-310-8	91995-49-2	Carc. 1B Muta. 1B	H350 H340	GHS08 Dgr	H350 H340			►M2 — ◄ JM

▼M1

Indeksinumero	Kansainvälinen kemiallinen yksilöinti	EY-numero	CAS-numero	Luokitus		Merkinnät			Erityiset pitoisuusrajat, M-kertoimet	Huomautukset
				Vaaraluokka- ja kategoriakoodi(t)	Vaara- lausekekoodi(t)	Varoitusmerkki, huomiosanakoodi(t)	Vaaralausekekoodi(t)	Täydentävä(t) vaaralausekekoodit		
648-088-00-5	Extract residues (coal), naphthalene oil, alk.; Naphthalene Oil Extract Residue; [A complex combination of hydrocarbons obtained from the alkali washing of naphthalene oil to remove phenolic compounds (tar acids). It is composed of naphthalene and alkyl naphthalenes.]	310-166-9	121620-47-1	Carc. 1B Muta. 1B	H350 H340	GHS08 Dgr	H350 H340			►M2 — ◄ JM
648-089-00-0	Extract residues (coal), naphthalene oil, alk., naphthalene-low; Naphthalene Oil Extract Residue; [A complex combination of hydrocarbons remaining after the removal of naphthalene from alkali-washed naphthalene oil by a crystallization process. It is composed primarily of naphthalene and alkyl naphthalenes.]	310-167-4	121620-48-2	Carc. 1B Muta. 1B	H350 H340	GHS08 Dgr	H350 H340			►M2 — ◄ JM
648-090-00-6	Distillates (coal tar), naphthalene oils, naphthalene-free, alk. exts.; Naphthalene Oil Extract Residue; [The oil remaining after the removal of phenolic compounds (tar acids) from drained naphthalene oil by an alkali wash. Composed primarily of naphthalene and alkyl naphthalenes.]	292-612-1	90640-90-7	Carc. 1B Muta. 1B	H350 H340	GHS08 Dgr	H350 H340			►M2 — ◄ JM

▼M1

Indeksinumero	Kansainvälinen kemiallinen yksilöinti	EY-numero	CAS-numero	Luokitus		Merkinnät			Erityiset pitoisuusrajat, M-kertoimet	Huomautukset
				Vaaraluokka- ja kategoriakoodi(t)	Vaara- lausekekoodi(t)	Varoitusmerkki, huomiosanakoodi(t)	Vaaralausekekoodi(t)	Täydentävä(t) vaaralausekekoodit		
648-091-00-1	Extract residues (coal), naphthalene oil alk., distn. overheads; Naphthalene Oil Extract Residue; [The distillate from alkali-washed naphthalene oil having an approximate distillation range of 180 °C to 220 °C (356 °F to 428 °F). Composed primarily of naphthalene, alkylbenzenes, indene and indan.]	292-627-3	90641-04-6	Carc. 1B Muta. 1B	H350 H340	GHS08 Dgr	H350 H340			►M2 — ◄ JM
648-092-00-7	Distillates (coal tar), naphthalene oils, methylnaphthalene fraction; Methylnaphthalene Oil; [A distillate from the fractional distillation of high temperature coal tar. Composed primarily of substituted two ring aromatic hydrocarbons and aromatic nitrogen bases boiling in the range of approximately 225 °C to 255 °C (437 °F to 491 °F).]	309-985-4	101896-27-9	Carc. 1B Muta. 1B	H350 H340	GHS08 Dgr	H350 H340			►M2 — ◄ JM
648-093-00-2	Distillates (coal tar), naphthalene oils, indole-methylnaphthalene fraction; Methylnaphthalene Oil; [A distillate from the fractional distillation of high temperature coal tar. Composed primarily of indole and methylnaphthalene boiling in the range of approximately 235 °C to 255 °C (455 °F to 491 °F).]	309-972-3	101794-91-6	Carc. 1B Muta. 1B	H350 H340	GHS08 Dgr	H350 H340			►M2 — ◄ JM

▼M1

Indeksinumero	Kansainvälinen kemiallinen yksilöinti	EY-numero	CAS-numero	Luokitus		Merkinnät			Erityiset pitoisuusrajat, M-kertoimet	Huomautukset
				Vaaraluokka- ja kategoriakoodi(t)	Vaara- lausekekoodi(t)	Varoitusmerkki, huomiosanakoodi(t)	Vaaralausekekoodi(t)	Täydentävä(t) vaaralausekekoodit		
648-094-00-8	Distillates (coal tar), naphthalene oils, acid exts.; Methylnaphthalene Oil Extract Residue; [A complex combination of hydrocarbons obtained by debasing the methylnaphthalene fraction obtained by the distillation of coal tar and boiling in the range of approximately 230 °C to 255 °C (446 °F to 491 °F). Contains chiefly 1(2)-methylnaphthalene, naphthalene, dimethylnaphthalene and biphenyl.]	295-309-2	91995-48-1	Carc. 1B Muta. 1B	H350 H340	GHS08 Dgr	H350 H340			►M2 — ◄ JM
648-095-00-3	Extract residues (coal), naphthalene oil alk., distn. residues; Methylnaphthalene Oil Extract Residue; [The residue from the distillation of alkali-washed naphthalene oil having an approximate distillation range of 220 °C to 300 °C (428 °F to 572 °F). Composed primarily of naphthalene, alkylnaphthalenes and aromatic nitrogen bases.]	292-628-9	90641-05-7	Carc. 1B Muta. 1B	H350 H340	GHS08 Dgr	H350 H340			►M2 — ◄ JM
648-096-00-9	Extract oils (coal), acidic, tar-base free; Methylnaphthalene Oil Extract Residue;	284-901-6	84989-12-8	Carc. 1B Muta. 1B	H350 H340	GHS08 Dgr	H350 H340			►M2 — ◄ JM

▼M1

Indeksinumero	Kansainvälinen kemiallinen yksilöinti	EY-numero	CAS-numero	Luokitus		Merkinnät			Erityiset pitoisuusrajat, M-kertoimet	Huomautukset
				Vaaraluokka- ja kategoriakoodi(t)	Vaara- lausekekoodi(t)	Varoitusmerkki, huomiosanakoodi(t)	Vaaralausekekoodi(t)	Täydentävä(t) vaaralausekekoodit		
	[The extract oil boiling in the range of approximately 220 °C to 265 °C (428 °F to 509 °F) from coal tar alkaline extract residue produced by an acidic wash such as aqueous sulfuric acid after distillation to remove tar bases. Composed primarily of alkylnaphthalenes.]									
648-097-00-4	Distillates (coal tar), benzole fraction, distn. residues; Wash Oil; [A complex combination of hydrocarbons obtained from the distillation of crude benzole (high temperature coal tar). It may be a liquid with the approximate distillation range of 150 °C to 300 °C (302 °F to 572 °F) or a semi-solid or solid with a melting point up to 70 °C (158 °F). It is composed primarily of naphthalene and alkyl naphthalenes.]	310-165-3	121620-46-0	Carc. 1B Muta. 1B	H350 H340	GHS08 Dgr	H350 H340			►M2 — ◄ JM
648-098-00-X	Creosote oil, acenaphthene fraction; Wash Oil;	292-605-3	90640-84-9	Carc. 1B	H350	GHS08 Dgr	H350			►M2 — ◄ M

▼M1

Indeksinumero	Kansainvälinen kemiallinen yksilöinti	EY-numero	CAS-numero	Luokitus		Merkinnät			Erityiset pitoisuusrajat, M-kertoimet	Huomautukset
				Vaaraluokka- ja kategoriakoodi(t)	Vaara- lausekekoodi(t)	Varoitusmerkki, huomiosanakoodi(t)	Vaaralausekekoodi(t)	Täydentävä(t) vaaralausekekoodit		
	[A complex combination of hydrocarbons produced by the distillation of coal tar and boiling in the range of approximately 240 °C to 280 °C (464 °F to 536 °F). Composed primarily of acenaphthene, naphthalene and alkyl naphthalene.]									
648-099-00-5	Creosote oil; [A complex combination of hydrocarbons obtained by the distillation of coal tar. It consists primarily of aromatic hydrocarbons and may contain appreciable quantities of tar acids and tar bases. It distills at the approximate range of 200 °C to 325 °C (392 °F to 617 °F).]	263-047-8	61789-28-4	Carc. 1B	H350	GHS08 Dgr	H350			►M2 — ◄ M
648-100-00-9	Creosote oil, high-boiling distillate; Wash Oil; [The high-boiling distillation fraction obtained from the high temperature carbonization of bituminous coal which is further refined to remove excess crystalline salts. It consists primarily of creosote oil with some of the normal polynuclear aromatic salts, which are components of coal tar distillates, removed. It is crystal free at approximately 5 °C (41 °F).]	274-565-9	70321-79-8	Carc. 1B	H350	GHS08 Dgr	H350			►M2 — ◄ M

▼B

Indeksinumero	Kansainvälinen kemiallinen yksilöinti	EY-numero	CAS-numero	Luokitus		Merkinnät			Erityiset pitoisuusrajat, M-kertoimet	Huomautukset
				Vaaraluokka- ja kategoriakoodi(t)	Vaara- lausekekoodi(t)	Varoitusmerkki, huomiosanakoodi(t)	Vaaralausekekoodi(t)	Täydentävä(t) vaaralausekekoodit		
648-101-00-4	Creosote; [The distillate of coal tar produced by the high temperature carbonization of bituminous coal. It consists primarily of aromatic hydrocarbons, tar acids and tar bases.]	232-287-5	8001-58-9	Carc. 1B	H350	GHS08 Dgr	H350			►M2 — ◄
▼M1 648-102-00-X	Extract residues (coal), creosote oil acid; Wash Oil Extract Residue; [A complex combination of hydrocarbons from the base-freed fraction from the distillation of coal tar, boiling in the range of approximately 250 °C to 280 °C (482 °F to 536 °F). It consists predominantly of biphenyl and isomeric diphenylnaphthalenes.]	310-189-4	122384-77-4	Carc. 1B	H350	GHS08 Dgr	H350			►M2 — ◄ M
648-103-00-5	Anthracene oil, anthracene paste; Anthracene Oil Fraction; [The anthracene-rich solid obtained by the crystallization and centrifuging of anthracene oil. It is composed primarily of anthracene, carbazole and phenanthrene.]	292-603-2	90640-81-6	Carc. 1B Muta. 1B	H350 H340	GHS08 Dgr	H350 H340			►M2 — ◄ JM

▼M1

Indeksinumero	Kansainvälinen kemiallinen yksilöinti	EY-numero	CAS-numero	Luokitus		Merkinnät			Erityiset pitoisuusrajat, M-kertoimet	Huomautukset
				Vaaraluokka- ja kategoriakoodi(t)	Vaara- lausekekoodi(t)	Varoitusmerkki, huomiosanakoodi(t)	Vaaralausekekoodi(t)	Täydentävä(t) vaaralausekekoodit		
648-104-00-0	Anthracene oil, anthracene-low; Anthracene Oil Fraction; [The oil remaining after the removal, by a crystallization process, of an anthracene-rich solid (anthracene paste) from anthracene oil. It is composed primarily of two, three and four membered aromatic compounds.]	292-604-8	90640-82-7	Carc. 1B Muta. 1B	H350 H340	GHS08 Dgr	H350 H340			►M2 — ◄ JM
648-105-00-6	Residues (coal tar), anthracene oil distn.; Anthracene Oil Fraction; [The residue from the fraction distillation of crude anthracene boiling in the approximate range of 340 °C to 400 °C (644 °F to 752 °F). It consists predominantly of tri- and polynuclear aromatic and heterocyclic hydrocarbons.]	295-505-8	92061-92-2	Carc. 1B Muta. 1B	H350 H340	GHS08 Dgr	H350 H340			►M2 — ◄ JM
648-106-00-1	Anthracene oil, anthracene paste, anthracene fraction; Anthracene Oil Fraction; [A complex combination of hydrocarbons from the distillation of anthracene obtained by the crystallization of anthracene oil from bituminous high temperature tar and boiling in the range of 330 °C to 350 °C (626 °F to 662 °F). It contains chiefly anthracene, carbazole and phenanthrene.]	295-275-9	91995-15-2	Carc. 1B Muta. 1B	H350 H340	GHS08 Dgr	H350 H340			►M2 — ◄ JM

▼M1

Indeksinumero	Kansainvälinen kemiallinen yksilöinti	EY-numero	CAS-numero	Luokitus		Merkinnät			Erityiset pitoisuusrajat, M-kertoimet	Huomautukset
				Vaaraluokka- ja kategoriakoodi(t)	Vaara- lausekekoodi(t)	Varoitusmerkki, huomiosanakoodi(t)	Vaaralausekekoodi(t)	Täydentävä(t) vaaralausekekoodit		
648-107-00-7	Anthracene oil, anthracene paste, carbazole fraction; Anthracene Oil Fraction; [A complex combination of hydrocarbons from the distillation of anthracene obtained by crystallization of anthracene oil from bituminous coal high temperature tar and boiling in the approximate range of 350 °C to 360 °C (662 °F to 680 °F). It contains chiefly anthracene, carbazole and phenanthrene.]	295-276-4	91995-16-3	Carc. 1B Muta. 1B	H350 H340	GHS08 Dgr	H350 H340			►M2 — ◄ JM
648-108-00-2	Anthracene oil, anthracene paste, distn. lights; Anthracene Oil Fraction; [A complex combination of hydrocarbons from the distillation of anthracene obtained by crystallization of anthracene oil from bituminous high temperature tar and boiling in the range of approximately 290 °C to 340 °C (554 °F to 644 °F). It contains chiefly trinuclear aromatics and their dihydro derivatives.]	295-278-5	91995-17-4	Carc. 1B Muta. 1B	H350 H340	GHS08 Dgr	H350 H340			►M2 — ◄ JM

▼M1

Indeksinumero	Kansainvälinen kemiallinen yksilöinti	EY-numero	CAS-numero	Luokitus		Merkinnät			Erityiset pitoisuusrajat, M-kertoimet	Huomautukset
				Vaaraluokka- ja kategoriakoodi(t)	Vaara- lausekekoodi(t)	Varoitusmerkki, huomiosanakoodi(t)	Vaaralausekekoodi(t)	Täydentävä(t) vaaralausekekoodit		
648-109-00-8	Tar oils, coal, low-temp.; Tar Oil, high boiling; [A distillate from low-temperature coal tar. Composed primarily of hydrocarbons, phenolic compounds and aromatic nitrogen bases boiling in the range of approximately 160 °C to 340 °C (320 °F to 644 °F).]	309-889-2	101316-87-4	Carc. 1B Muta. 1B	H350 H340	GHS08 Dgr	H350 H340			►M2 — ◄ JM
648-110-00-3	Extract residues (coal), low temp. coal atar alk.; [The residue from low temperature coal tar oils after an alkaline wash, such as aqueous sodium hydroxide, to remove crude coal tar acids. Composed primarily of hydrocarbons and aromatic nitrogen bases.]	310-191-5	122384-78-5	Carc. 1B Muta. 1B	H350 H340	GHS08 Dgr	H350 H340			►M2 — ◄ JM
648-111-00-9	Phenols, ammonia liquor ext.; Alkaline Extract; [The combination of phenols extracted, using isobutyl acetate, from the ammonia liquor condensed from the gas evolved in low-temperature (less than 700 °C (1 292 °F)) destructive distillation of coal. It consists predominantly of a reaction mass of monohydric and dihydric phenols.]	284-881-9	84988-93-2	Carc. 1B Muta. 1B	H350 H340	GHS08 Dgr	H350 H340			►M2 — ◄ JM

▼M1

Indeksinumero	Kansainvälinen kemiallinen yksilöinti	EY-numero	CAS-numero	Luokitus		Merkinnät			Erityiset pitoisuusrajat, M-kertoimet	Huomautukset
				Vaaraluokka- ja kategoriakoodi(t)	Vaara- lausekekoodi(t)	Varoitusmerkki, huomiosanakoodi(t)	Vaaralausekekoodi(t)	Täydentävä(t) vaaralausekekoodit		
648-112-00-4	Distillates (coal tar), light oils, alk. exts.; Alkaline Extract; [The aqueous extract from carbolic oil produced by an alkaline wash such as aqueous sodium hydroxide. Composed primarily of the alkali salts of various phenolic compounds.]	292-610-0	90640-88-3	Carc. 1B Muta. 1B	H350 H340	GHS08 Dgr	H350 H340			►M2 — ◄ JM
648-113-00-X	Extracts, coal tar oil alk.; Alkaline Extract; [The extract from coal tar oil produced by an alkaline wash such as aqueous sodium hydroxide. Composed primarily of the alkali salts of various phenolic compounds.]	266-017-2	65996-83-0	Carc. 1B Muta. 1B	H350 H340	GHS08 Dgr	H350 H340			►M2 — ◄ JM
648-114-00-5	Distillates (coal tar), naphthalene oils, alk. exts.; Alkaline Extract; [The aqueous extract from naphthalene oil produced by an alkaline wash such as aqueous sodium hydroxide. Composed primarily of the alkali salts of various phenolic compounds.]	292-611-6	90640-89-4	Carc. 1B Muta. 1B	H350 H340	GHS08 Dgr	H350 H340			►M2 — ◄ JM
648-115-00-0	Extract residues (coal), tar oil alk., carbonated, limed; Crude Phenols;	292-629-4	90641-06-8	Carc. 1B Muta. 1B	H350 H340	GHS08 Dgr	H350 H340			►M2 — ◄ JM

▼**M1**

Indeksinumero	Kansainvälinen kemiallinen yksilöinti	EY-numero	CAS-numero	Luokitus		Merkinnät			Erityiset pitoisuusrajat, M-kertoimet	Huomautukset
				Vaaraluokka- ja kategoriakoodi(t)	Vaara- lausekekoodi(t)	Varoitusmerkki, huomiosanakoodi(t)	Vaaralausekekoodi(t)	Täydentävä(t) vaaralausekekoodit		
	[The product obtained by treatment of coal tar oil alkaline extract with CO_2 and CaO. Composed primarily of $CaCO_3$, $Ca(OH)_2$, Na_2CO_3 and other organic and inorganic impurities.]									
648-116-00-6	Tar acids, coal, crude; Crude Phenols; [The reaction product obtained by neutralizing coal tar oil alkaline extract with an acidic solution, such as aqueous sulfuric acid, or gaseous carbon dioxide, to obtain the free acids. Composed primarily of tar acids such as phenol, cresols, and xylenols.]	266-019-3	65996-85-2	Carc. 1B Muta. 1B	H350 H340	GHS08 Dgr	H350 H340			►**M2** — ◄ JM
648-117-00-1	Tar acids, brown-coal, crude; Crude Phenols; [An acidified alkaline extract of brown coal tar distillate. Composed primarily of phenol and phenol homologs.]	309-888-7	101316-86-3	Carc. 1B Muta. 1B	H350 H340	GHS08 Dgr	H350 H340			►**M2** — ◄ JM
648-118-00-7	Tar acids, brown-coal gasification; Crude Phenols; [A complex combination of organic compounds obtained from brown coal gasification. Composed primarily of C_{6-10} hydroxy aromatic phenols and their homologs.]	295-536-7	92062-22-1	Carc. 1B Muta. 1B	H350 H340	GHS08 Dgr	H350 H340			►**M2** — ◄ JM

▼M1

Indeksinumero	Kansainvälinen kemiallinen yksilöinti	EY-numero	CAS-numero	Luokitus		Merkinnät			Erityiset pitoisuusrajat, M-kertoimet	Huomautukset
				Vaaraluokka- ja kategoriakoodi(t)	Vaara- lausekekoodi(t)	Varoitusmerkki, huomiosanakoodi(t)	Vaaralausekekoodi(t)	Täydentävä(t) vaaralausekekoodit		
648-119-00-2	Tar acids, distn. residues; Distillate Phenols; [A residue from the distillation of crude phenol from coal. It consists predominantly of phenols having carbon numbers in the range of C_8 through C_{10} with a softening point of 60 °C to 80 °C (140 °F to 176 °F).]	306-251-5	96690-55-0	Carc. 1B Muta. 1B	H350 H340	GHS08 Dgr	H350 H340			►M2 — ◄ JM
648-120-00-8	Tar acids, methylphenol fraction; Distillate Phenols; [The fraction of tar acid rich in 3- and 4-methylphenol, recovered by distillation of low-temperature coal tar crude tar acids.]	284-892-9	84989-04-8	Carc. 1B Muta. 1B	H350 H340	GHS08 Dgr	H350 H340			►M2 — ◄ JM
648-121-00-3	Tar acids, polyalkylphenol fraction; Distillate Phenols; [The fraction of tar acids, recovered by distillation of low-temperature coal tar crude tar acids, having an approximate boiling range of 225 °C to 320 °C (437 °F to 608 °F). Composed primarily of polyalkylphenols.]	284-893-4	84989-05-9	Carc. 1B Muta. 1B	H350 H340	GHS08 Dgr	H350 H340			►M2 — ◄ JM

▼M1

Indeksinumero	Kansainvälinen kemiallinen yksilöinti	EY-numero	CAS-numero	Luokitus		Merkinnät			Erityiset pitoisuusrajat, M-kertoimet	Huomautukset
				Vaaraluokka- ja kategoriakoodi(t)	Vaara- lausekekoodi(t)	Varoitusmerkki, huomiosanakoodi(t)	Vaaralausekekoodi(t)	Täydentävä(t) vaaralausekekoodit		
648-122-00-9	Tar acids, xylenol fraction; Distillate Phenols; [The fraction of tar acids, rich in 2,4- and 2,5-dimethylphenol, recovered by distillation of low-temperature coal tar crude tar acids.]	284-895-5	84989-06-0	Carc. 1B Muta. 1B	H350 H340	GHS08 Dgr	H350 H340			►M2 — ◄ JM
648-123-00-4	Tar acids, ethylphenol fraction; Distillate Phenols; [The fraction of tar acids, rich in 3- and 4-ethylphenol, recovered by distillation of low-temperature coal tar crude tar acids.]	284-891-3	84989-03-7	Carc. 1B Muta. 1B	H350 H340	GHS08 Dgr	H350 H340			►M2 — ◄ JM
648-124-00-X	Tar acids, 3,5-xylenol fraction; Distillate Phenols; [The fraction of tar acids, rich in 3,5-dimethylphenol, recovered by distillation of low-temperature coal tar acids.]	284-896-0	84989-07-1	Carc. 1B Muta. 1B	H350 H340	GHS08 Dgr	H350 H340			►M2 — ◄ JM
648-125-00-5	Tar acids, residues, distillates, first-cut; Distillate Phenols; [The residue from the distillation in the range of 235 °C to 355 °C (481 °F to 697 °F) of light carbolic oil.]	270-713-1	68477-23-6	Carc. 1B Muta. 1B	H350 H340	GHS08 Dgr	H350 H340			►M2 — ◄ JM

▼M1

Indeksinumero	Kansainvälinen kemiallinen yksilöinti	EY-numero	CAS-numero	Luokitus		Merkinnät			Erityiset pitoisuusrajat, M-kertoimet	Huomautukset
				Vaaraluokka- ja kategoriakoodi(t)	Vaara- lausekekoodi(t)	Varoitusmerkki, huomiosanakoodi(t)	Vaaralausekekoodi(t)	Täydentävä(t) vaaralausekekoodit		
648-126-00-0	Tar acids, cresylic, residues; Distillate Phenols; [The residue from crude coal tar acids after removal of phenol, cresols, xylenols and any higher boiling phenols. A black solid with a melting point approximately 80 °C (176 °F). Composed primarily of polyalkylphenols, resin gums, and inorganic salts.]	271-418-0	68555-24-8	Carc. 1B Muta. 1B	H350 H340	GHS08 Dgr	H350 H340			►M2 — ◄ JM
648-127-00-6	Phenols, C_{9-11}; Distillate Phenols	293-435-2	91079-47-9	Carc. 1B Muta. 1B	H350 H340	GHS08 Dgr	H350 H340			►M2 — ◄ JM
648-128-00-1	Tar acids, cresylic; Distillate Phenols; [A complex combination of organic compounds obtained from brown coal and boiling in the range of approximately 200 °C to 230 °C (392 °F to 446 °F). It contains chiefly phenols and pyridine bases.]	295-540-9	92062-26-5	Carc. 1B Muta. 1B	H350 H340	GHS08 Dgr	H350 H340			►M2 — ◄ JM
648-129-00-7	Tar acids, brown-coal, C_2-alkylphenol fraction; Distillate Phenols; [The distillate from the acidification of alkaline washed lignite tar distillate boiling in the range of approximately 200 °C to 230 °C (392 °F to 446 °F). Composed primarily of *m*- and *p*-ethylphenol as well as cresols and xylenols.]	302-662-9	94114-29-1	Carc. 1B Muta. 1B	H350 H340	GHS08 Dgr	H350 H340			►M2 — ◄ JM

▼M1

Indeksinumero	Kansainvälinen kemiallinen yksilöinti	EY-numero	CAS-numero	Luokitus		Merkinnät			Erityiset pitoisuusrajat, M-kertoimet	Huomautukset
				Vaaraluokka- ja kategoriakoodi(t)	Vaara- lausekekoodi(t)	Varoitusmerkki, huomiosanakoodi(t)	Vaaralausekekoodi(t)	Täydentävä(t) vaaralausekekoodit		
648-130-00-2	Extract oils (coal), naphthalene oils; Acid Extract; [The aqueous extract produced by an acidic wash of alkali-washed naphthalene oil. Composed primarily of acid salts of various aromatic nitrogen bases including pyridine, quinoline and their alkyl derivatives.]	292-623-1	90641-00-2	Carc. 1B Muta. 1B	H350 H340	GHS08 Dgr	H350 H340			►M2 — ◄ JM
648-131-00-8	Tar bases, quinoline derivs.; Distillate Bases	271-020-7	68513-87-1	Carc. 1B Muta. 1B	H350 H340	GHS08 Dgr	H350 H340			►M2 — ◄ JM
648-132-00-3	Tar bases, coal, quinoline derivs. fraction; Distillate Bases	274-560-1	70321-67-4	Carc. 1B Muta. 1B	H350 H340	GHS08 Dgr	H350 H340			►M2 — ◄ JM
648-133-00-9	Tar bases, coal, distn. residues; Distillate Bases; [The distillation residue remaining after the distillation of the neutralized, acid-extracted base-containing tar fractions obtained by the distillation of coal tars. It contains chiefly aniline, collidines, quinoline and quinoline derivatives and toluidines.]	295-544-0	92062-29-8	Carc. 1B Muta. 1B	H350 H340	GHS08 Dgr	H350 H340			►M2 — ◄ JM
648-134-00-4	Hydrocarbon oils, arom., mixed with polyethylene and polypropylene, pyrolyzed, light oil fraction; Heat Treatment Products;	309-745-9	100801-63-6	Carc. 1B Muta. 1B	H350 H340	GHS08 Dgr	H350 H340			►M2 — ◄ JM

▼M1

Indeksinumero	Kansainvälinen kemiallinen yksilöinti	EY-numero	CAS-numero	Luokitus		Merkinnät			Erityiset pitoisuusrajat, M-kertoimet	Huomautukset
				Vaaraluokka- ja kategoriakoodi(t)	Vaara- lausekekoodi(t)	Varoitusmerkki, huomiosanakoodi(t)	Vaaralausekekoodi(t)	Täydentävä(t) vaaralausekekoodit		
	[The oil obtained from the heat treatment of a polyethylene/polypropylene reaction mass with coal tar pitch or aromatic oils. It consists predominantly of benzene and its homologs boiling in a range of approximately 70 °C to 120 °C (158 °F to 248 °F).]									
648-135-00-X	Hydrocarbon oils, arom., mixed with polyethylene, pyrolyzed, light oil fraction; Heat Treatment Products; [The oil obtained from the heat treatment of polyethylene with coal tar pitch or aromatic oils. It consists predominantly of benzene and its homologs boiling in a range of 70 °C to 120 °C (158 °F to 248 °F).]	309-748-5	100801-65-8	Carc. 1B Muta. 1B	H350 H340	GHS08 Dgr	H350 H340			►M2 — ◄ JM
648-136-00-5	Hydrocarbon oils, arom., mixed with polystyrene, pyrolyzed, light oil fraction; Heat Treatment Products; [The oil obtained from the heat treatment of polystyrene with coal tar pitch or aromatic oils. It consists predominantly of benzene and its homologs boiling in a range of approximately 70 °C to 210 °C (158 °F to 410 °F).]	309-749-0	100801-66-9	Carc. 1B Muta. 1B	H350 H340	GHS08 Dgr	H350 H340			►M2 — ◄ JM

▼M1

Indeksinumero	Kansainvälinen kemiallinen yksilöinti	EY-numero	CAS-numero	Luokitus		Merkinnät			Erityiset pitoisuusrajat, M-kertoimet	Huomautukset
				Vaaraluokka- ja kategoriakoodi(t)	Vaara- lausekekoodi(t)	Varoitusmerkki, huomiosanakoodi(t)	Vaaralausekekoodi(t)	Täydentävä(t) vaaralausekekoodit		
648-137-00-0	Extract residues (coal), tar oil alk., naphthalene distn. residues; Naphthalene Oil Extract Residue; [The residue obtained from chemical oil extracted after the removal of naphthalene by distillation composed primarily of two to four membered condensed ring aromatic hydrocarbons and aromatic nitrogen bases.]	277-567-8	73665-18-6	Carc. 1B Muta. 1B	H350 H340	GHS08 Dgr	H350 H340			►M2 — ◄ JM
648-138-00-6	Creosote oil, low-boiling distillate; Wash Oil; [The low-boiling distillation fraction obtained from the high temperature carbonization of bituminous coal, which is further refined to remove excess crystalline salts. It consists primarily of creosote oil with some of the normal polynuclear aromatic salts, which are components of coal tar distillate, removed. It is crystal free at approximately 38 °C (100 °F).]	274-566-4	70321-80-1	Carc. 1B	H350	GHS08 Dgr	H350			►M2 — ◄ M
648-139-00-1	Tar acids, cresylic, sodium salts, caustic solns.; Alkaline Extract	272-361-4	68815-21-4	Carc. 1B Muta. 1B	H350 H340	GHS08 Dgr	H350 H340			►M2 — ◄ JM

▼M1

Indeksinumero	Kansainvälinen kemiallinen yksilöinti	EY-numero	CAS-numero	Luokitus		Merkinnät			Erityiset pitoisuusrajat, M-kertoimet	Huomautukset
				Vaaraluokka- ja kategoriakoodi(t)	Vaara- lausekekoodi(t)	Varoitusmerkki, huomiosanakoodi(t)	Vaaralausekekoodi(t)	Täydentävä(t) vaaralausekekoodit		
648-140-00-7	Extract oils (coal), tar base; Acid Extract; [The extract from coal tar oil alkaline extract residue produced by an acidic wash such as aqueous sulfuric acid after distillation to remove naphthalene. Composed primarily of the acid salts of various aromatic nitrogen bases including pyridine, quinoline, and their alkyl derivatives.]	266-020-9	65996-86-3	Carc. 1B Muta. 1B	H350 H340	GHS08 Dgr	H350 H340			►M2 — ◄ JM
648-141-00-2	Tar bases, coal, crude; Crude Tar Bases; [The reaction product obtained by neutralizing coal tar base extract oil with an alkaline solution, such as aqueous sodium hydroxide, to obtain the free bases. Composed primarily of such organic bases as acridine, phenanthridine, pyridine, quinoline and their alkyl derivatives.]	266-018-8	65996-84-1	Carc. 1B Muta. 1B	H350 H340	GHS08 Dgr	H350 H340			►M2 — ◄ JM
▼B 648-142-00-8	Residues (coal), liq. solvent extn.; [A cohesive powder composed of coal mineral matter and undissolved coal remaining after extraction of coal by a liquid solvent.]	302-681-2	94114-46-2	Carc. 1B	H350	GHS08 Dgr	H350			►M2 — ◄ M

▼B

Indeksinumero	Kansainvälinen kemiallinen yksilöinti	EY-numero	CAS-numero	Luokitus		Merkinnät			Erityiset pitoisuusrajat, M-kertoimet	Huomautukset
				Vaaraluokka- ja kategoriakoodi(t)	Vaara- lausekekoodi(t)	Varoitusmerkki, huomiosanakoodi(t)	Vaaralausekekoodi(t)	Täydentävä(t) vaaralausekekoodit		
648-143-00-3	Coal liquids, liq. solvent extn. soln.; [The product obtained by filtration of coal mineral matter and undissolved coal from coal extract solution produced by digesting coal in a liquid solvent. A black, viscous, highly complex liquid combination composed primarily of aromatic and partly hydro-genated aromatic hydrocarbons, aromatic nitrogen compounds, aromatic sulfur compounds, phenolic and other aromatic oxygen compounds and their alkyl derivatives.]	302-682-8	94114-47-3	Carc. 1B	H350	GHS08 Dgr	H350			►M2 — ◄ M
648-144-00-9	Coal liquids, liq. solvent extn.; [The substantially solvent-free product obtained by the distillation of the solvent from filtered coal extract solution produced by digesting coal in a liquid solvent. A black semi-solid, composed primarily of a complex combination of condensed-ring aromatic hydrocarbons, aromatic nitrogen compounds, aromatic sulfur compounds, phenolic compounds and other aromatic oxygen compounds, and their alkyl derivatives.]	302-683-3	94114-48-4	Carc. 1B	H350	GHS08 Dgr	H350			►M2 — ◄ M

▼B

Indeksinumero	Kansainvälinen kemiallinen yksilöinti	EY-numero	CAS-numero	Luokitus		Merkinnät			Erityiset pitoisuusrajat, M-kertoimet	Huomautukset
				Vaaraluokka- ja kategoriakoodi(t)	Vaara- lausekekoodi(t)	Varoitusmerkki, huomiosanakoodi(t)	Vaaralausekekoodi(t)	Täydentävä(t) vaaralausekekoodit		
648-145-00-4	Tar brown-coal; [An oil distilled from brown-coal tar. Composed primarily of aliphatic, naphthenic and one- to three-ring aromatic hydrocarbons, their alkyl derivates, heteroaromatics and one- and two-ring phenols boiling in the range of approximately 150°C to 360°C (302°F to 680°F).]	309-885-0	101316-83-0	Carc. 1A	H350	GHS08 Dgr	H350			▶M2 — ◀
648-146-00-X	Tar, brown-coal, low-temp.; [A tar obtained from low temperature carbonization and low temperature gasification of brown coal. Composed primarily of aliphatic, naphthenic and cyclic aromatic hydrocarbons, heteroaromatic hydrocarbons and cyclic phenols.]	309-886-6	101316-84-1	Carc. 1A	H350	GHS08 Dgr	H350			▶M2 — ◀
▼M1 648-147-00-5	Light oil (coal), coke-oven; Crude benzole; [The volatile organic liquid extracted from the gas evolved in the high temperature (greater than 700 °C (1 292 °F)) destructive distillation of coal. Composed primarily of benzene, toluene, and xylenes. May contain other minor hydrocarbon constituents.]	266-012-5	65996-78-3	Carc. 1B Muta. 1B	H350 H340	GHS08 Dgr	H350 H340			▶M2 — ◀ J

▼M1

Indeksinumero	Kansainvälinen kemiallinen yksilöinti	EY-numero	CAS-numero	Luokitus		Merkinnät			Erityiset pitoisuusrajat, M-kertoimet	Huomautukset
				Vaaraluokka- ja kategoriakoodi(t)	Vaara- lausekekoodi(t)	Varoitusmerkki, huomiosanakoodi(t)	Vaaralausekekoodi(t)	Täydentävä(t) vaaralausekekoodit		
648-148-00-0	Distillates (coal), liq. solvent extn., primary; [The liquid product of condensation of vapors emitted during the digestion of coal in a liquid solvent and boiling in the range of approximately 30 °C to 300 °C (86 °F to 572 °F). Composed primarily of partly hydrogenated condensed-ring aromatic hydrocarbons, aromatic compounds containing nitrogen, oxygen and sulfur, and their alkyl derivatives having carbon numbers predominantly in the range of C_4 through C_{14}.]	302-688-0	94114-52-0	Carc. 1B Muta. 1B	H350 H340	GHS08 Dgr	H350 H340			►M2 — ◄ J
648-149-00-6	Distillates (coal), solvent extn., hydrocracked; [Distillate obtained by hydrocracking of coal extract or solution produced by the liquid solvent extraction or supercritical gas extraction processes and boiling in the range of approximately 30 °C to 300 °C (86 °F to 572 °F). Composed primarily of aromatic, hydrogenated aromatic and naphthenic compounds, their alkyl derivatives and alkanes with carbon numbers predominantly in the range of C_4 through C_{14}. Nitrogen, sulfur and oxygen-containing aromatic and hydrogenated aromatic compounds are also present.]	302-689-6	94114-53-1	Carc. 1B Muta. 1B	H350 H340	GHS08 Dgr	H350 H340			►M2 — ◄ J

▼M1

Indeksinumero	Kansainvälinen kemiallinen yksilöinti	EY-numero	CAS-numero	Luokitus		Merkinnät			Erityiset pitoisuusrajat, M-kertoimet	Huomautukset
				Vaaraluokka- ja kategoriakoodi(t)	Vaara- lausekekoodi(t)	Varoitusmerkki, huomiosanakoodi(t)	Vaaralausekekoodi(t)	Täydentävä(t) vaaralausekekoodit		
648-150-00-1	Naphtha (coal), solvent extn., hydrocracked; [Fraction of the distillate obtained by hydrocracking of coal extract or solution produced by the liquid solvent extraction or supercritical gas extraction processes and boiling in the range of approximately 30 °C to 180 °C (86 °F to 356 °F). Composed primarily of aromatic, hydrogenated aromatic and naphthenic compounds, their alkyl derivatives and alkanes with carbon numbers predominantly in the range of C_4 to C_9. Nitrogen, sulfur and oxygen-containing aromatic and hydrogenated aromatic compounds are also present.]	302-690-1	94114-54-2	Carc. 1B Muta. 1B	H350 H340	GHS08 Dgr	H350 H340			►M2 — ◄ J

▼B

648-151-00-7	Gasoline, coal solvent extn., hydrocracked naphtha; [Motor fuel produced by the reforming of the refined naphtha fraction of the products of hydrocracking of coal extract or solution produced by the liquid	302-691-7	94114-55-3	Carc. 1B	H350	GHS08 Dgr	H350			►M2 — ◄

▼B

Indeksinumero	Kansainvälinen kemiallinen yksilöinti	EY-numero	CAS-numero	Luokitus		Merkinnät			Erityiset pitoisuusrajat, M-kertoimet	Huomautukset
				Vaaraluokka- ja kategoriakoodi(t)	Vaara- lausekekoodi(t)	Varoitusmerkki, huomiosanakoodi(t)	Vaaralausekekoodi(t)	Täydentävä(t) vaaralausekekoodit		
	solvent extraction or supercritical gas extraction processes and boiling in the range of approximately 30°C to 180°C (86°F to 356°F). Composed primarily of aromatic and naphthenic hydrocarbons, their alkyl derivatives and alkyl hydrocarbons having carbon numbers in the range of C_4 through C_9.]									
▼M1										
648-152-00-2	Distillates (coal), solvent extn., hydrocracked middle; [Distillate obtained from the hydrocracking of coal extract or solution produced by the liquid solvent extraction or supercritical gas extraction processes and boiling in the range of approximately 180 °C to 300 °C (356 °F to 572 °F. Composed primarily of two-ring aromatic, hydrogenated aromatic and naphthenic compounds, their alkyl derivatives and alkanes having carbon numbers predominantly in the range of C_9 through C_{14}. Nitrogen, sulfur and oxygen-containing compounds are also present.]	302-692-2	94114-56-4	Carc. 1B Muta. 1B	H350 H340	GHS08 Dgr	H350 H340			►M2 J ◄

▼M1

Indeksinumero	Kansainvälinen kemiallinen yksilöinti	EY-numero	CAS-numero	Luokitus		Merkinnät			Erityiset pitoisuusrajat, M-kertoimet	Huomautukset
				Vaaraluokka- ja kategoriakoodi(t)	Vaara- lausekekoodi(t)	Varoitusmerkki, huomiosanakoodi(t)	Vaaralausekekoodi(t)	Täydentävä(t) vaaralausekekoodit		
648-153-00-8	Distillates (coal), solvent extn., hydrocracked hydrogenated middle; [Distillate from the hydrogenation of hydrocracked middle distillate from coal extract or solution produced by the liquid solvent extraction or supercritical gas extraction processes and boiling in the range of approximately 180 °C to 280 °C (356 °F to 536 °F). Composed primarily of hydrogenated two-ring carbon compounds and their alkyl derivatives having carbon numbers predominantly in the range of C_9 through C_{14}.]	302-693-8	94114-57-5	Carc. 1B Muta. 1B	H350 H340	GHS08 Dgr	H350 H340			►M2 — ◄ J

▼B

648-154-00-3	Fuels, jet aircraft, coal solvent extn., hydrocracked hydrogenated; [Jet engine fuel produced by hydrogenation of the middle distillate fraction of the products of hydrocracking of coal extract or solution produced by the liquid solvent extraction or supercritical gas extraction processes and boiling in the range of approximately 180°C to 225°C (356°F to 473°F). Composed primarily of hydrogenated two-ring hydrocarbons and	302-694-3	94114-58-6	Carc. 2	H351	GHS08 Wng	H350			►M2 — ◄

▼B

Indeksinumero	Kansainvälinen kemiallinen yksilöinti	EY-numero	CAS-numero	Luokitus		Merkinnät			Erityiset pitoisuusrajat, M-kertoimet	Huomautukset
				Vaaraluokka- ja kategoriakoodi(t)	Vaara- lausekekoodi(t)	Varoitusmerkki, huomiosanakoodi(t)	Vaaralausekekoodi(t)	Täydentävä(t) vaaralausekekoodit		
	their alkyl derivatives having carbon numbers predominantly in the range of C_{10} through C_{12}.]									
648-155-00-9	Fuels, diesel, coal solvent extn., hydrocracked hydrogenated; [Diesel engine fuel produced by the hydrogenation of the middle distillate fraction of the products of hydrocracking of coal extract or solution produced by the liquid solvent extraction or supercritical gas extraction processes and boiling in the range of approximately 200°C to 280°C (392°F to 536°F). Composed primarily of hydrogenated two-ring hydrocarbons and their alkyl derivatives having carbon numbers predominantly in the range of C_{11} through C_{14}.]	302-695-9	94114-59-7	Carc. 2	H351	GHS08 Wng	H350			►M2 — ◄

▼M1

648-156-00-4	Light oil (coal), semi-coking process; Fresh oil; [The volatile organic liquid condensed from the gas evolved in the low-temperature (less than 700 °C (1 292 °F)) destructive distillation of coal. Composed primarily of C_{6-10} hydrocarbons.]	292-635-7	90641-11-5	Carc. 1B Muta. 1B	H350 H340	GHS08 Dgr	H350 H340			►M2 — ◄ J

▼B

Indeksinumero	Kansainvälinen kemiallinen yksilöinti	EY-numero	CAS-numero	Luokitus		Merkinnät			Erityiset pitoisuusrajat, M-kertoimet	Huomautukset
				Vaaraluokka- ja kategoriakoodi(t)	Vaara- lausekekoodi(t)	Varoitusmerkki, huomiosanakoodi(t)	Vaaralausekekoodi(t)	Täydentävä(t) vaaralausekekoodit		
649-001-00-3	Extracts (petroleum), light naphthenic distillate solvent	265-102-1	64742-03-6	Carc. 1B	H350	GHS08 Dgr	H350			►M2 — ◄
649-002-00-9	Extracts (petroleum), heavy paraffinic distillate solvent	265-103-7	64742-04-7	Carc. 1B	H350	GHS08 Dgr	H350			►M2 — ◄
649-003-00-4	Extracts (petroleum), light paraffinic distillate solvent	265-104-2	64742-05-8	Carc. 1B	H350	GHS08 Dgr	H350			►M2 — ◄
649-004-00-X	Extracts (petroleum), heavy naphthenic distillate solvent	265-111-0	64742-11-6	Carc. 1B	H350	GHS08 Dgr	H350			►M2 — ◄
649-005-00-5	Extracts (petroleum), light vacuum gas oil solvent	295-341-7	91995-78-7	Carc. 1B	H350	GHS08 Dgr	H350			►M2 — ◄
649-006-00-0	hydrocarbons C_{26-55}, arom-rich	307-753-7	97722-04-8	Carc. 1B	H350	GHS08 Dgr	H350			►M2 — ◄
649-007-00-6	fatty acids, tall-oil, reaction products with iminodiethanol and boric acid	400-160-5	—	Skin Irrit. 2 Aquatic Chronic 2	H315 H411	GHS07 GHS09 Wng	H315 H411			
649-008-00-1	Residues (petroleum), atm. tower; Heavy Fuel oil; [A complex residuum from the atmospheric distillation of crude oil. It consists of hydrocarbons having carbon numbers predominantly greater than C_{20} and boiling above approximately 350°C (662°F). This stream is likely to contain 5 wt. % or more of 4- to 6-membered condensed ring aromatic hydrocarbons.]	265-045-2	64741-45-3	Carc. 1B	H350	GHS08 Dgr	H350			►M2 — ◄

▼B

Indeksinumero	Kansainvälinen kemiallinen yksilöinti	EY-numero	CAS-numero	Luokitus		Merkinnät			Erityiset pitoisuusrajat, M-kertoimet	Huomautukset
				Vaaraluokka- ja kategoriakoodi(t)	Vaara- lausekekoodi(t)	Varoitusmerkki, huomiosanakoodi(t)	Vaaralausekekoodi(t)	Täydentävä(t) vaaralausekekoodit		
649-009-00-7	Gas oils (petroleum), heavy vacuum; Heavy Fuel oil; [A complex combination of hydrocarbons produced by the vacuum distillation of the residuum from atmospheric distillation of crude oil. It consists of hydrocarbons having carbon numbers predominantly in the range of C_{20} through C_{50} and boiling in the range of approximately 350°C to 600°C (662°F to 1112°F). This stream is likely to contain 5 wt. % or more of 4-to 6-membered condensed ring aromatic hydrocarbons.]	265-058-3	64741-57-7	Carc. 1B	H350	GHS08 Dgr	H350			►M2 — ◄
649-010-00-2	Distillates (petroleum), heavy catalytic cracked; Heavy Fuel oil; [A complex combination of hydrocarbons produced by the distillation of products from a catalytic cracking process. It consists of hydrocarbons having carbon numbers predominantly in the range of C_{15} through C_{35} and boiling in the range of approximately 260°C to 500°C (500°F to 932°F). This stream is likely to contain 5 wt. % or more of 4- to 6-membered condensed ring aromatic hydrocarbons.]	265-063-0	64741-61-3	Carc. 1B	H350	GHS08 Dgr	H350			►M2 — ◄

▼B

Indeksinumero	Kansainvälinen kemiallinen yksilöinti	EY-numero	CAS-numero	Luokitus		Merkinnät			Erityiset pitoisuusrajat, M-kertoimet	Huomautukset
				Vaaraluokka- ja kategoriakoodi(t)	Vaara- lausekekoodi(t)	Varoitusmerkki, huomiosanakoodi(t)	Vaaralausekekoodi(t)	Täydentävä(t) vaaralausekekoodit		
649-011-00-8	Clarified oils (petroleum), catalytic cracked; Heavy Fuel oil; [A complex combination of hydrocarbons produced as the residual fraction from distillation of the products from a catalytic cracking process. It consists of hydrocarbons having carbon numbers predominantly greater than C_{20} and boiling above approximately 350°C (662°F). This stream is likely to contain 5 wt. % or more of 4- to 6-membered condensed ring aromatic hydrocarbons.]	265-064-6	64741-62-4	Carc. 1B	H350	GHS08 Dgr	H350			►M2 — ◄
649-012-00-3	Residues (petroleum), hydrocracked; Heavy Fuel oil; [A complex combination of hydrocarbons produced as the residual fraction from distillation of the products of a hydrocracking process. It consists of hydrocarbons having carbon numbers predominantly greater than C_{20} and boiling above approximately 350°C (662°F).]	265-076-1	64741-75-9	Carc. 1B	H350	GHS08 Dgr	H350			►M2 — ◄

▼B

Indeksinumero	Kansainvälinen kemiallinen yksilöinti	EY-numero	CAS-numero	Luokitus		Merkinnät			Erityiset pitoisuusrajat, M-kertoimet	Huomautukset
				Vaaraluokka- ja kategoriakoodi(t)	Vaara- lausekekoodi(t)	Varoitusmerkki, huomiosanakoodi(t)	Vaaralausekekoodi(t)	Täydentävä(t) vaaralausekekoodit		
649-013-00-9	Residues (petroleum), thermal cracked; Heavy Fuel oil; [A complex combination of hydrocarbons produced as the residual fraction from distillation of the product from a thermal cracking process. It consists predominantly of unsaturated hydrocarbons having carbon numbers predominantly greater than C_{20} and boiling above approximately 350°C (662°F). This stream is likely to contain 5 wt. % or more of 4- to 6-membered condensed ring aromatic hydrocarbons.]	265-081-9	64741-80-6	Carc. 1B	H350	GHS08 Dgr	H350			►M2 — ◄
649-014-00-4	Distillates (petroleum), heavy thermal cracked; Heavy Fuel oil; [A complex combination of hydrocarbons from the distillation of the products from a thermal cracking process. It consists predominantly of unsaturated hydrocarbons having carbon numbers predominantly in the range of C_{15} through C_{36} and boiling in the range of approximately 260°C to 480°C (500°F to 896°F). This stream is likely to contain 5 wt. % or more of 4- to 6-membered condensed ring aromatic hydrocarbons.]	265-082-4	64741-81-7	Carc. 1B	H350	GHS08 Dgr	H350			►M2 — ◄

▼B

Indeksinumero	Kansainvälinen kemiallinen yksilöinti	EY-numero	CAS-numero	Luokitus		Merkinnät			Erityiset pitoisuusrajat, M-kertoimet	Huomautukset
				Vaaraluokka- ja kategoriakoodi(t)	Vaara- lausekekoodi(t)	Varoitusmerkki, huomiosanakoodi(t)	Vaaralausekekoodi(t)	Täydentävä(t) vaaralausekekoodit		
649-015-00-X	Gas oils (petroleum), hydrotreated vacuum; Heavy Fuel oil; [A complex combination of hydrocarbons obtained by treating a petroleum fraction with hydrogen in the presence of a catalyst. It consists of hydrocarbons having carbon numbers predominantly in the range of C_{13} through C_{50} and boiling in the range of approximately 230°C to 600°C (446°F to 1112°F). This stream is likely to contain 5 wt. % or more of 4- to 6-membered condensed ring aromatic hydrocarbons.]	265-162-9	64742-59-2	Carc. 1B	H350	GHS08 Dgr	H350			►M2 — ◄
649-016-00-5	Residues (petroleum), hydrodesulfurized atmospheric tower; Heavy Fuel oil; [A complex combination of hydrocarbons obtained by treating an atmospheric tower residuum with hydrogen in the presence of a catalyst under conditions primarily to remove organic sulfur compounds. It consists of hydrocarbons having carbon numbers predominantly greater than C_{20} and boiling above approximately 350°C (662°F). This stream is likely to contain 5 wt. % or more of 4- to 6-membered condensed ring aromatic hydrocarbons.]	265-181-2	64742-78-5	Carc. 1B	H350	GHS08 Dgr	H350			►M2 — ◄

▼B

Indeksinumero	Kansainvälinen kemiallinen yksilöinti	EY-numero	CAS-numero	Luokitus		Merkinnät			Erityiset pitoisuusrajat, M-kertoimet	Huomautukset
				Vaaraluokka- ja kategoriakoodi(t)	Vaara- lausekekoodi(t)	Varoitusmerkki, huomiosanakoodi(t)	Vaaralausekekoodi(t)	Täydentävä(t) vaaralausekekoodit		
649-017-00-0	Gas oils (petroleum), hydrodesulfurized heavy vacuum; Heavy Fuel oil; [A complex combination of hydrocarbons obtained from a catalytic hydrodesulfurization process. It consists of hydrocarbons having carbon numbers predominantly in the range of C_{20} through C_{50} and boiling in the range of approximately 350°C to 600°C (662°F to 1112°C). This stream is likely to contain 5 wt. % or more of 4- to 6-membered condensed ring aromatic hydrocarbons.]	265-189-6	64742-86-5	Carc. 1B	H350	GHS08 Dgr	H350			►M2 — ◄
649-018-00-6	Residues (petroleum), steam-cracked; Heavy Fuel oil; [A complex combination of hydrocarbons obtained as the residual fraction from the distillation of the products of a steam cracking process (including steam cracking to produce ethylene). It consists predominantly of unsaturated hydrocarbons having carbon numbers predominantly greater than C_{14} and boiling above approximately 260°C (500°F). This stream is likely to contain 5 wt. % or more of 4- to 6-membered condensed ring aromatic hydrocarbons.]	265-193-8	64742-90-1	Carc. 1B	H350	GHS08 Dgr	H350			►M2 — ◄

▼B

Indeksinumero	Kansainvälinen kemiallinen yksilöinti	EY-numero	CAS-numero	Luokitus		Merkinnät			Erityiset pitoisuusrajat, M-kertoimet	Huomautukset
				Vaaraluokka- ja kategoriakoodi(t)	Vaara- lausekekoodi(t)	Varoitusmerkki, huomiosanakoodi(t)	Vaaralausekekoodi(t)	Täydentävä(t) vaaralausekekoodit		
649-019-00-1	Residues (petroleum), atmospheric; Heavy Fuel oil; [A complex residuum from atmospheric distillation of crude oil. It consists of hydrocarbons having carbon numbers predominantly greater than C_{11} and boiling above approximately 200°C (392°F). This stream is likely to contain 5 wt. % or more of 4-to 6-membered condensed ring aromatic hydrocarbons.]	269-777-3	68333-22-2	Carc. 1B	H350	GHS08 Dgr	H350			►M2 — ◄
649-020-00-7	Clarified oils (petroleum), hydrodesulfurized catalytic cracked; Heavy Fuel oil; [A complex combination of hydrocarbons obtained by treating catalytic cracked clarified oil with hydrogen to convert organic sulfur to hydrogen sulfide which is removed. It consists of hydrocarbons having carbon numbers predominantly greater than C_{20} and boiling above approximately 350°C (662°F). This stream is likely to contain 5 wt. % or more of 4-to 6-membered condensed ring aromatic hydrocarbons.]	269-782-0	68333-26-6	Carc. 1B	H350	GHS08 Dgr	H350			►M2 — ◄

▼B

Indeksinumero	Kansainvälinen kemiallinen yksilöinti	EY-numero	CAS-numero	Luokitus		Merkinnät			Erityiset pitoisuusrajat, M-kertoimet	Huomautukset
				Vaaraluokka- ja kategoriakoodi(t)	Vaara- lausekekoodi(t)	Varoitusmerkki, huomiosanakoodi(t)	Vaaralausekekoodi(t)	Täydentävä(t) vaaralausekekoodit		
649-021-00-2	Distillates (petroleum), hydrodesulfurized intermediate catalytic cracked; Heavy Fuel oil; [A complex combination of hydrocarbons obtained by treating intermediate catalytic cracked distillates with hydrogen to convert organic sulfur to hydrogen sulfide which is removed. It consists of hydrocarbons having carbon numbers predominantly in the range of C_{11} through C_{30} and boiling in the range of approximately 205°C to 450°C (401°F to 842°F). It contains a relatively large proportion of tricyclic aromatic hydrocarbons.]	269-783-6	68333-27-7	Carc. 1B	H350	GHS08 Dgr	H350			►M2 — ◄
649-022-00-8	Distillates (petroleum), hydrodesulfurized heavy catalytic cracked; Heavy Fuel oil; [A complex combination of hydrocarbons obtained by treatment of heavy catalytic cracked distillates with hydrogen to convert organic sulfur to hydrogen sulfide which is removed. It consists of hydrocarbons having carbon numbers predominantly in the range of C_{15} through	269-784-1	68333-28-8	Carc. 1B	H350	GHS08 Dgr	H350			►M2 — ◄

▼B

Indeksinumero	Kansainvälinen kemiallinen yksilöinti	EY-numero	CAS-numero	Luokitus		Merkinnät			Erityiset pitoisuusrajat, M-kertoimet	Huomautukset
				Vaaraluokka- ja kategoriakoodi(t)	Vaara- lausekekoodi(t)	Varoitusmerkki, huomiosanakoodi(t)	Vaaralausekekoodi(t)	Täydentävä(t) vaaralausekekoodit		
	C_{35} and boiling in the range of approximately 260°C to 500°C (500°F to 932°F). This stream is likely to contain 5 wt. % or more of 4- to 6-membered condensed ring aromatic hydrocarbons.]									
649-023-00-3	Fuel oil, residues-straight-run gas oils, high-sulfur; Heavy Fuel oil	270-674-0	68476-32-4	Carc. 1B	H350	GHS08 Dgr	H350			►M2 — ◄
649-024-00-9	Fuel oil, residual; Heavy Fuel oil; [The liquid product from various refinery streams, usually residues. The composition is complex and varies with the source of the crude oil.]	270-675-6	68476-33-5	Carc. 1B	H350	GHS08 Dgr	H350			►M2 — ◄
649-025-00-4	Residues (petroleum), catalytic reformer fractionator residue distn.; Heavy Fuel oil; [A complex residuum from the distillation of catalytic reformer fractionator residue. It boils approximately above 399°C (750°F).]	270-792-2	68478-13-7	Carc. 1B	H350	GHS08 Dgr	H350			►M2 — ◄

▼B

Indeksinumero	Kansainvälinen kemiallinen yksilöinti	EY-numero	CAS-numero	Luokitus		Merkinnät			Erityiset pitoisuusrajat, M-kertoimet	Huomautukset
				Vaaraluokka- ja kategoriakoodi(t)	Vaara- lausekekoodi(t)	Varoitusmerkki, huomiosanakoodi(t)	Vaaralausekekoodi(t)	Täydentävä(t) vaaralausekekoodit		
649-026-00-X	Residues (petroleum), heavy coker gas oil and vacuum gas oil; Heavy Fuel oil; [A complex combination of hydrocarbons produced as the residual fraction from the distillation of heavy coker gas oil and vacuum gas oil. It predominantly consists of hydrocarbons having carbon numbers predominantly greater than C_{13} and boiling above approximately 230°C (446°F).]	270-796-4	68478-17-1	Carc. 1B	H350	GHS08 Dgr	H350			►M2 — ◄
649-027-00-5	Residues (petroleum), heavy coker and light vacuum; Heavy Fuel oil; [A complex combination of hydrocarbons produced as the residual fraction from the distillation of heavy coker gas oil and light vacuum gas oil. It consists predominantly of hydrocarbons having carbon numbers predominantly greater than C_{13} and boiling above approximately 230°C (446°F).]	270-983-0	68512-61-8	Carc. 1B	H350	GHS08 Dgr	H350			►M2 — ◄
649-028-00-0	Residues (petroleum), light vacuum; Heavy Fuel oil;	270-984-6	68512-62-9	Carc. 1B	H350	GHS08 Dgr	H350			►M2 — ◄

▼B

Indeksinumero	Kansainvälinen kemiallinen yksilöinti	EY-numero	CAS-numero	Luokitus		Merkinnät			Erityiset pitoisuusrajat, M-kertoimet	Huomautukset
				Vaaraluokka- ja kategoriakoodi(t)	Vaara- lausekekoodi(t)	Varoitusmerkki, huomiosanakoodi(t)	Vaaralausekekoodi(t)	Täydentävä(t) vaaralausekekoodit		
	[A complex residuum from the vacuum distillation of the residuum from the atmospheric distillation of crude oil. It consists of hydrocarbons having carbon numbers predominantly greater than C_{13} and boiling above approximately 230°C (446°F).]									
649-029-00-6	Residues (petroleum), steam-cracked light; Heavy Fuel oil; [A complex residuum from the distillation of the products from a steam-cracking process. It consists predominantly of aromatic and unsaturated hydrocarbons having carbon numbers greater than C_7 and boiling in the range of approximately 101°C to 555°C (214°F to 1030°F).]	271-013-9	68513-69-9	Carc. 1B	H350	GHS08 Dgr	H350			►M2 — ◄
649-030-00-1	Fuel oil, No 6; Heavy Fuel oil; [A distillate oil having a minimum viscosity of 900 SUS at 37.7°C (100°F) to a maximum of 9000 SUS at 37.7°C (100°F).]	271-384-7	68553-00-4	Carc. 1B	H350	GHS08 Dgr	H350			►M2 — ◄

▼B

Indeksinumero	Kansainvälinen kemiallinen yksilöinti	EY-numero	CAS-numero	Luokitus		Merkinnät			Erityiset pitoisuusrajat, M-kertoimet	Huomautukset
				Vaaraluokka- ja kategoriakoodi(t)	Vaara- lausekekoodi(t)	Varoitusmerkki, huomiosanakoodi(t)	Vaaralausekekoodi(t)	Täydentävä(t) vaaralausekekoodit		
649-031-00-7	Residues (petroleum), topping plant, low-sulfur; Heavy Fuel oil; [A low-sulfur complex combination of hydrocarbons produced as the residual fraction from the topping plant distillation of crude oil. It is the residuum after the straight-run gasoline cut, kerosene cut and gas oil cut have been removed.]	271-763-7	68607-30-7	Carc. 1B	H350	GHS08 Dgr	H350			►M2 — ◄
649-032-00-2	Gas oils (petroleum), heavy atmospheric; Heavy Fuel oil; [A complex combination of hydrocarbons obtained by the distillation of crude oil. It consists of hydrocarbons having carbon numbers predominantly in the range of C_7 through C_{35} and boiling in the range of approximately 121°C to 510°C (250°F to 950°F).]	272-184-2	68783-08-4	Carc. 1B	H350	GHS08 Dgr	H350			►M2 — ◄
649-033-00-8	Residues (petroleum), coker scrubber, Condensed-ring-arom.-contg.; Heavy Fuel oil;	272-187-9	68783-13-1	Carc. 1B	H350	GHS08 Dgr	H350			►M2 — ◄

▼B

Indeksinumero	Kansainvälinen kemiallinen yksilöinti	EY-numero	CAS-numero	Luokitus		Merkinnät			Erityiset pitoisuusrajat, M-kertoimet	Huomautukset
				Vaaraluokka- ja kategoriakoodi(t)	Vaara- lausekekoodi(t)	Varoitusmerkki, huomiosanakoodi(t)	Vaaralausekekoodi(t)	Täydentävä(t) vaaralausekekoodit		
	[A very complex combination of hydrocarbons produced as the residual fraction from the distillation of vaccum residuum and the products from a thermal cracking process. It consists predominantly of hydrocarbons having carbon numbers predominantly greater than C_{20} and boiling above approximately 350°C (662°F). This stream is likely to contain 5 wt. % or more of 4- to 6-membered condensed rind aromatic hydrocarbons.]									
649-034-00-3	Distillates (petroleum), petroleum residues vacuum; Heavy Fuel oil; [A complex combination of hydrocarbons produced by the vacuum distillation of the residuum from the atmospheric distillation of crude oil.]	273-263-4	68955-27-1	Carc. 1B	H350	GHS08 Dgr	H350			►M2 — ◄
649-035-00-9	Residues (petroleum), steam-cracked, resinous; Heavy Fuel oil; [A complex residuum from the distillation of steam-cracked petroleum residues.]	273-272-3	68955-36-2	Carc. 1B	H350	GHS08 Dgr	H350			►M2 — ◄

▼B

Indeksinumero	Kansainvälinen kemiallinen yksilöinti	EY-numero	CAS-numero	Luokitus		Merkinnät			Erityiset pitoisuusrajat, M-kertoimet	Huomautukset
				Vaaraluokka- ja kategoriakoodi(t)	Vaara- lausekekoodi(t)	Varoitusmerkki, huomiosanakoodi(t)	Vaaralausekekoodi(t)	Täydentävä(t) vaaralausekekoodit		
649-036-00-4	Distillates (petroleum), intermediate vacuum; Heavy Fuel oil; [A complex combination of hydrocarbons produced by the vacuum, distillation of the residuum from atmospheric distillation of crude oil. It consists of hydrocarbons having carbon numbers predominantly in the range of C_{14} through C_{42} and boiling in the range of approximately 250°C to 545°C (482°F to 1013°F). This stream is likely to contain 5 wt. % or more of 4- to 6-membered condensed ring aromatic hydrocarbons.]	274-683-0	70592-76-6	Carc. 1B	H350	GHS08 Dgr	H350			►M2 — ◄
649-037-00-X	Distillates (petroleum), light vacuum; Heavy Fuel oil; [A complex combination of hydrocarbons produced by the vacuum distillation of the residuum from atmospheric distillation of crude oil. It consists of hydrocarbons having carbon numbers predominantly in the range of C_{11} through C_{35} and boiling in the range of approximately 250°C to 545°C (482°F to 1013°F).]	274-684-6	70592-77-7	Carc. 1B	H350	GHS08 Dgr	H350			►M2 — ◄

▼B

Indeksinumero	Kansainvälinen kemiallinen yksilöinti	EY-numero	CAS-numero	Luokitus		Merkinnät			Erityiset pitoisuusrajat, M-kertoimet	Huomautukset
				Vaaraluokka- ja kategoriakoodi(t)	Vaara- lausekekoodi(t)	Varoitusmerkki, huomiosanakoodi(t)	Vaaralausekekoodi(t)	Täydentävä(t) vaaralausekekoodit		
649-038-00-5	Distillates (petroleum), vacuum; Heavy Fuel oil; [A complex combination of hydrocarbons produced by the vacuum distillation of the residuum from atmospheric distillation of crude oil. It consists of hydrocarbons having numbers predominantly in the range of C_{15} through C_{50} and boiling in the range of approximately 270°C to 600°C (518°F to 1112°F). This stream is likely to contain 5 wt. % or more of 4- to 6-membered condensed ring aromatic hydrocarbons.]	274-685-1	70592-78-8	Carc. 1B	H350	GHS08 Dgr	H350			►M2 — ◄
649-039-00-0	Gas oils (petroleum), hydrodesulfurized coker heavy vacuum; Heavy Fuel oil; [A complex combination of hydrocarbons obtained by hydrodesulfurization of heavy coker distillate stocks, It consists predominantly of hydrocarbons having carbon numbers predominantly in the range C_{18} to C_{44} and boiling in the range of approximately 304°C to 548°C (579°F to 1018°F). Likely to contain 5 % or more of 4- to 6-membered condensed ring aromatic hydrocarbons.]	285-555-9	85117-03-9	Carc. 1B	H350	GHS08 Dgr	H350			►M2 — ◄

▼B

Indeksinumero	Kansainvälinen kemiallinen yksilöinti	EY-numero	CAS-numero	Luokitus		Merkinnät			Erityiset pitoisuusrajat, M-kertoimet	Huomautukset
				Vaaraluokka- ja kategoriakoodi(t)	Vaara- lausekekoodi(t)	Varoitusmerkki, huomiosanakoodi(t)	Vaaralausekekoodi(t)	Täydentävä(t) vaaralausekekoodit		
649-040-00-6	Residues (petroleum), steam-cracked, distillates; Heavy Fuel oil; [A complex combination of hydrocarbons obtained during the production of refined petroleum tar by the distillation of steam cracked tar. It consists predominantly of aromatic and other hydrocarbons and organic sulfur compounds.]	292-657-7	90669-75-3	Carc. 1B	H350	GHS08 Dgr	H350			►M2 — ◄
649-041-00-1	Residues (petroleum), vacuum, light; Heavy Fuel oil; [A complex residuum from the vacuum distillation of the residuum from atmospheric distillation of crude oil. It consists predominantly of hydrocarbons having carbon numbers predominantly greater than C_{24} and boiling above approximately 390°C (734°F).]	292-658-2	90669-76-4	Carc. 1B	H350	GHS08 Dgr	H350			►M2 — ◄
649-042-00-7	Fuel oil, heavy, high-sulfur; Heavy Fuel oil; [A complex combination of hydrocarbons obtained by the distillation of crude petroleum. It consists predominantly of aliphatic, aromatic and cycloaliphatic hydrocarbons having carbon numbers predominantly higher than C_{25} and boiling above approximately 400°C (752°F).]	295-396-7	92045-14-2	Carc. 1B	H350	GHS08 Dgr	H350			►M2 — ◄

▼B

Indeksinumero	Kansainvälinen kemiallinen yksilöinti	EY-numero	CAS-numero	Luokitus		Merkinnät			Erityiset pitoisuusrajat, M-kertoimet	Huomautukset
				Vaaraluokka- ja kategoriakoodi(t)	Vaara- lausekekoodi(t)	Varoitusmerkki, huomiosanakoodi(t)	Vaaralausekekoodi(t)	Täydentävä(t) vaaralausekekoodit		
649-043-00-2	Residues (petroleum), catalytic cracking; Heavy Fuel oil; [A complex combination of hydrocarbons produced as the residual fraction from the distillation of the products from a catalytic cracking process. It consists predominantly of hydrocarbons having carbon numbers predominantly greater than C_{11} and boiling above approximately 200°C (392°F).]	295-511-0	92061-97-7	Carc. 1B	H350	GHS08 Dgr	H350			►M2 — ◄
649-044-00-8	Distillates (petroleum), intermediate catalytic cracked, thermally degraded; Heavy Fuel oil; [A complex combination of hydrocarbons produced by the distillation of products from a catalytic cracking process which has been used as a heat transfer fluid. It consists predominantly of hydrocarbons boiling in the range of approximately 220°C to 450°C (428°F to 842°F). This stream is likely to contain organic sulfur compounds.]	295-990-6	92201-59-7	Carc. 1B	H350	GHS08 Dgr	H350			►M2 — ◄

▼B

Indeksinumero	Kansainvälinen kemiallinen yksilöinti	EY-numero	CAS-numero	Luokitus		Merkinnät			Erityiset pitoisuusrajat, M-kertoimet	Huomautukset
				Vaaraluokka- ja kategoriakoodi(t)	Vaara- lausekekoodi(t)	Varoitusmerkki, huomiosanakoodi(t)	Vaaralausekekoodi(t)	Täydentävä(t) vaaralausekekoodit		
649-045-00-3	Residual oils (petroleum); Heavy Fuel oil; [A complex combination of hydrocarbons, sulfur compounds and metal-containing organic compounds obtained as the residue from refinery fractionation cracking processes. It produces a finished oil with a viscosity above 2cSt. at 100°C.]	298-754-0	93821-66-0	Carc. 1B	H350	GHS08 Dgr	H350			►M2 — ◄
649-046-00-9	Residues, steam cracked, thermally treated; Heavy Fuel oil; [A complex combination of hydrocarbons obtained by the treatment and distillation of raw steam-cracked naphtha. It consists predominantly of unsaturated hydrocarbons boiling in the range above approximately 180°C (356°F).]	308-733-0	98219-64-8	Carc. 1B	H350	GHS08 Dgr	H350			►M2 — ◄
649-047-00-4	Distillates (petroleum), hydrodesulfurized full-range middle; Heavy Fuel oil; [A complex combination of hydrocarbons obtained by treating a petroleum stock with hydrogen. It consists predominantly of hydrocarbons having carbon numbers predominantly in the range of C_9 through C_{25} and boiling in the range of approximately 150°C to 400°C (302°F to 752°F).]	309-863-0	101316-57-8	Carc. 1B	H350	GHS08 Dgr	H350			►M2 — ◄

▼B

Indeksinumero	Kansainvälinen kemiallinen yksilöinti	EY-numero	CAS-numero	Luokitus		Merkinnät			Erityiset pitoisuusrajat, M-kertoimet	Huomautukset
				Vaaraluokka- ja kategoriakoodi(t)	Vaara- lausekekoodi(t)	Varoitusmerkki, huomiosanakoodi(t)	Vaaralausekekoodi(t)	Täydentävä(t) vaaralausekekoodit		
649-048-00-X	Residues (petroleum), catalytic reformer fractionator; Heavy Fuel oil; [A complex combination of hydrocarbons produced as the residual fraction from distillation of the product from a catalytic reforming process. It consists of predominantly aromatic hydrocarbons having carbon numbers predominantly in the range of C_{10} through C_{25} and boiling in the range of approximately 160°C to 400°C (320°F to 725°F). This stream is likely to contain 5 wt. % or more of 4- or 6-membered condensed ring aromatic hydrocarbons.]	265-069-3	64741-67-9	Carc. 1B	H350	GHS08 Dgr	H350			►M2 — ◄
649-049-00-5	Petroleum; Crude oil; [A complex combination of hydrocarbons, It consists predominantly of aliphatic, alicyclic and aromatic hydrocarbons. It may also contain small amounts of nitrogen, oxygen and sulfur compounds. This category encompasses light, medium, and heavy petroleums, as well as the oils extended from tar sands. Hydrocarbonaceous materials requiring major chemical	232-298-5	8002-05-9	Carc. 1B	H350	GHS08 Dgr	H350			►M2 — ◄

Indeksinumero	Kansainvälinen kemiallinen yksilöinti	EY-numero	CAS-numero	Luokitus		Merkinnät			Erityiset pitoisuusrajat, M-kertoimet	Huomautukset
				Vaaraluokka- ja kategoriakoodi(t)	Vaara- lausekekoodi(t)	Varoitusmerkki, huomiosanakoodi(t)	Vaaralausekekoodi(t)	Täydentävä(t) vaaralausekekoodit		
	changes for their recovery or conversion to petroleum refinery feedstocks such as crude shale oils; upgraded shale oils and liquid coal fuels are not included in this definition.]									
649-050-00-0	Distillates (petroleum), light paraffinic; Unrefined or mildly refined baseoil; [A complex combination of hydrocarbons produced by vacuum distillation of the residuum from atmospheric distillation of crude oil. It consists of hydrocarbons having carbon numbers predominantly in the range of C_{15} through C_{30} and produces a finished oil with a viscosity of less than 100 SUS at 100°F (19cSt at 40°C). It contains a relatively large proportion of saturated aliphatic hydrocarbons normally present in this distillation range of crude oil.]	265-051-5	64741-50-0	Carc. 1A	H350	GHS08 Dgr	H350			►M2 — ◄
649-051-00-6	Distillates (petroleum), heavy paraffinic; Unrefined or mildly refined baseoil;	265-052-0	64741-51-1	Carc. 1A	H350	GHS08 Dgr	H350			►M2 — ◄

▼B

Indeksinumero	Kansainvälinen kemiallinen yksilöinti	EY-numero	CAS-numero	Luokitus		Merkinnät			Erityiset pitoisuusrajat, M-kertoimet	Huomautukset
				Vaaraluokka- ja kategoriakoodi(t)	Vaara- lausekekoodi(t)	Varoitusmerkki, huomiosanakoodi(t)	Vaaralausekekoodi(t)	Täydentävä(t) vaaralausekekoodit		
	[A complex combination of hydrocarbons produced by vacuum distillation of the residuum from atmospheric distillation of crude oil. It consists of hydrocarbons having carbon numbers predominantly in the range of C_{20} through C_{50} and produces a finished oil with a viscosity of at least 100 SUS at 100°F (19cSt at 40°C). It contains a relatively large proportion of saturated aliphatic hydrocarbons.]									
649-052-00-1	Distillates (petroleum), light naphthenic; Unrefined or mildly refined baseoil; [A complex combination of hydrocarbons produced by vacuum distillation of the residuum from atmospheric distillation of crude oil. It consists of hydrocarbons having carbon numbers predominantly in the range of C_{15} through C_{30} and produces a finished oil with a viscosity of less than 100 SUS at 100°F (19cSt at 40°C). It contains relatively few normal paraffins.]	265-053-6	64741-52-2	Carc. 1A	H350	GHS08 Dgr	H350			►M2 — ◄

▼B

Indeksinumero	Kansainvälinen kemiallinen yksilöinti	EY-numero	CAS-numero	Luokitus		Merkinnät			Erityiset pitoisuusrajat, M-kertoimet	Huomautukset
				Vaaraluokka- ja kategoriakoodi(t)	Vaara- lausekekoodi(t)	Varoitusmerkki, huomiosanakoodi(t)	Vaaralausekekoodi(t)	Täydentävä(t) vaaralausekekoodit		
649-053-00-7	Distillates (petroleum), heavy naphthenic; Unrefined or mildly refined baseoil; [A complex combination of hydrocarbons produced by vacuum distillation of the residuum from atmospheric distillation of crude oil. It consists of hydrocarbons having carbon numbers predominantly in the range of C_{20} through C_{50} and produces a finished oil with a viscosity of at least 100 SUS at 100°F (19cSt at 40°C). It contains relatively few normal paraffins.]	265-054-1	64741-53-3	Carc. 1A	H350	GHS08 Dgr	H350			►M2 — ◄
649-054-00-2	Distillates (petroleum), acid-treated heavy naphthenic; Unrefined or mildly refined baseoil; [A complex combination of hydrocarbons obtained as a raffinate from a sulfuric acid treating process. It consists of hydrocarbons having carbon numbers predominantly in the range of C_{20} through C_{50} and produces a finished oil with a viscosity of at least 100 SUS at 100°F (19cSt at 40°C). It contains relatively few normal paraffins.]	265-117-3	64742-18-3	Carc. 1A	H350	GHS08 Dgr	H350			►M2 — ◄

▼B

Indeksinumero	Kansainvälinen kemiallinen yksilöinti	EY-numero	CAS-numero	Luokitus		Merkinnät			Erityiset pitoisuusrajat, M-kertoimet	Huomautukset
				Vaaraluokka- ja kategoriakoodi(t)	Vaara- lausekekoodi(t)	Varoitusmerkki, huomiosanakoodi(t)	Vaaralausekekoodi(t)	Täydentävä(t) vaaralausekekoodit		
649-055-00-8	Distillates (petroleum), acid-treated light naphthenic; Unrefined or mildly refined baseoil; [A complex combination of hydrocarbons obtained as a raffinate from a sulfuric acid treating process. It consists of.] hydrocarbons having carbon numbers predominantly in the range of C_{15} through C_{30} and produces a finished oil with a viscosity of less than 100 SUS at 100°F (19cSt at 40°C). It contains relatively few normal paraffins	265-118-9	64742-19-4	Carc. 1A	H350	GHS08 Dgr	H350			►M2 — ◄
649-056-00-3	Distillates (petroleum), acid-treated heavy paraffinic; Unrefined or mildly refined baseoil; [A complex combination of hydrocarbons obtained as a raffinate from a sulfuric acid process. It consists predominantly of saturated hydrocarbons having carbon numbers predominantly in the range of C_{20} through C_{50} and produces a finished oil having a viscosity of a least 100 SUS at 100°F (19cSt at 40°C).]	265-119-4	64742-20-7	Carc. 1A	H350	GHS08 Dgr	H350			►M2 — ◄

▼B

Indeksinumero	Kansainvälinen kemiallinen yksilöinti	EY-numero	CAS-numero	Luokitus		Merkinnät			Erityiset pitoisuusrajat, M-kertoimet	Huomautukset
				Vaaraluokka- ja kategoriakoodi(t)	Vaara- lausekekoodi(t)	Varoitusmerkki, huomiosanakoodi(t)	Vaaralausekekoodi(t)	Täydentävä(t) vaaralausekekoodit		
649-057-00-9	Distillates (petroleum), acid-treated light paraffinic; Unrefined or mildly refined baseoil; [A complex combination of hydrocarbons obtained as a raffinate from a sulfuric acid treating process. It consists predominantly of saturated hydrocarbons having carbon numbers predominantly in the range of C_{15} through C_{30} and produces a finished oil having a viscosity of less than 100 SUS at 100°F (19cSt at 40°C).]	265-121-5	64742-21-8	Carc. 1A	H350	GHS08 Dgr	H350			►M2 — ◄
649-058-00-4	Distillates (petroleum), chemically neutralized heavy paraffinic; Unrefined or mildly refined baseoil; [A complex combination of hydrocarbons obtained from a treating process to remove acidic materials. It consists predominantly of hydrocarbons having carbon numbers predominantly in the range of C_{20} through C_{50} and produces a finished oil with a viscosity of at least 100 SUS at 100°F (19cSt at 40°C). It contains a relatively large proportion of aliphatic hydrocarbons.]	265-127-8	64742-27-4	Carc. 1A	H350	GHS08 Dgr	H350			►M2 — ◄

▼B

Indeksinumero	Kansainvälinen kemiallinen yksilöinti	EY-numero	CAS-numero	Luokitus		Merkinnät			Erityiset pitoisuusrajat, M-kertoimet	Huomautukset
				Vaaraluokka- ja kategoriakoodi(t)	Vaara- lausekekoodi(t)	Varoitusmerkki, huomiosanakoodi(t)	Vaaralausekekoodi(t)	Täydentävä(t) vaaralausekekoodit		
649-059-00-X	Distillates (petroleum), chemically neutralized light paraffinic; Unrefined or mildly refined baseoil; [A complex combination of hydrocarbons produced by a treating process to remove acidic materials. It consists of hydrocarbons having carbon numbers predominantly in the range of C_{15} through C_{30} and produces a finished oil with a viscosity less than 100 SUS at 100°F (19cSt at 40°C).]	265-128-3	64742-28-5	Carc. 1A	H350	GHS08 Dgr	H350			►M2 — ◄
649-060-00-5	Distillates (petroleum), chemically neutralized heavy naphthenic; Unrefined or mildly refined baseoil; [A complex combination of hydrocarbons produced by a treating process to remove acidic materials. It consists of hydrocarbons having carbon numbers predominantly in the range of C_{20} through C_{50} and produces a finished oil with a viscosity of at least 100 SUS at 100°F (19cSt at 40°C). It contains relatively few normal paraffins.]	265-135-1	64742-34-3	Carc. 1A	H350	GHS08 Dgr	H350			►M2 — ◄

▼B

Indeksinumero	Kansainvälinen kemiallinen yksilöinti	EY-numero	CAS-numero	Luokitus		Merkinnät			Erityiset pitoisuusrajat, M-kertoimet	Huomautukset
				Vaaraluokka- ja kategoriakoodi(t)	Vaara- lausekekoodi(t)	Varoitusmerkki, huomiosanakoodi(t)	Vaaralausekekoodi(t)	Täydentävä(t) vaaralausekekoodit		
649-061-00-0	Distillates (petroleum), chemically neutralized light naphthenic; Unrefined or mildly refined baseoil; [A complex combination of hydrocarbons produced by a treating process to remove acidic materials. It consists of hydrocarbons having carbon numbers predominantly in the range of C_{15} through C_{30} and produces a finished oil with a viscosity of less than 100 SUS a 100°F (19cSt at 40°C). It contains relatively few normal paraffins.]	265-136-7	64742-35-4	Carc. 1A	H350	GHS08 Dgr	H350			►M2 — ◄

▼M6

649-062-00-6	Gases (petroleum), catalytic cracked naphtha depropanizer overhead, C_3-rich acid-free; Petroleum gas; [A complex combination of hydrocarbons obtained from fractionation of catalytic cracked hydrocarbons and treated to remove acidic impurities. It consists of hydrocarbons having carbon numbers in the range of C_2 through C_4, predominantly C_3.]	270-755-0	68477-73-6	Press. Gas Flam. Gas 1 Carc. 1A Muta. 1B	H220 H350 H340	GHS04 GHS02 GHS08 Dgr	H220 H350 H340			K U

▼M6

Indeksinumero	Kansainvälinen kemiallinen yksilöinti	EY-numero	CAS-numero	Luokitus		Merkinnät			Erityiset pitoisuusrajat, M-kertoimet	Huomautukset
				Vaaraluokka- ja kategoriakoodi(t)	Vaara- lausekekoodi(t)	Varoitusmerkki, huomiosanakoodi(t)	Vaaralausekekoodi(t)	Täydentävä(t) vaaralausekekoodit		
649-063-00-1	Gases (petroleum), catalytic cracker; Petroleum gas; [A complex combination of hydrocarbons produced by the distillation of the products from a catalytic cracking process. It consists predominantly of aliphatic hydrocarbons having carbon numbers predominantly in the range of C_1 through C_6.]	270-756-6	68477-74-7	Press. Gas Flam. Gas 1 Carc. 1A Muta. 1B	H220 H350 H340	GHS04 GHS02 GHS08 Dgr	H220 H350 H340			K U
649-064-00-7	Gases (petroleum), catalytic cracker, C_{1-5}-rich; Petroleum gas; [A complex combination of hydrocarbons produced by the distillation of products from a catalytic cracking process. It consists of aliphatic hydrocarbons having carbon numbers in the range of C_1 through C_6, predominantly C_1 through C_5.]	270-757-1	68477-75-8	Press. Gas Flam. Gas 1 Carc. 1A Muta. 1B	H220 H350 H340	GHS04 GHS02 GHS08 Dgr	H220 H350 H340			K U
649-065-00-2	Gases (petroleum), catalytic polymd. naphtha stabilizer overhead, C_{2-4}-rich; Petroleum gas; [A complex combination of hydrocarbons obtained from the fractionation stabilization of catalytic polymerized naphtha. It consists of aliphatic hydrocarbons having carbon numbers in the range of C_2 through C_6, predominantly C_2 through C_4.]	270-758-7	68477-76-9	Press. Gas Flam. Gas 1 Carc. 1A Muta. 1B	H220 H350 H340	GHS04 GHS02 GHS08 Dgr	H220 H350 H340			K U

▼M6

Indeksinumero	Kansainvälinen kemiallinen yksilöinti	EY-numero	CAS-numero	Luokitus		Merkinnät			Erityiset pitoisuusrajat, M-kertoimet	Huomautukset
				Vaaraluokka- ja kategoriakoodi(t)	Vaara- lausekekoodi(t)	Varoitusmerkki, huomiosanakoodi(t)	Vaaralausekekoodi(t)	Täydentävä(t) vaaralausekekoodit		
649-066-00-8	Gases (petroleum), catalytic reformer, C_{1-4}-rich; Petroleum gas; [A complex combination of hydrocarbons produced by distillation of products from a catalytic reforming process. It consists of hydrocarbons having carbon numbers in the range of C_1 through C_6, predominantly C_1 through C_4.]	270-760-8	68477-79-2	Press. Gas Flam. Gas 1 Carc. 1A Muta. 1B	H220 H350 H340	GHS04 GHS02 GHS08 Dgr	H220 H350 H340			K U
649-067-00-3	Gases (petroleum), C_{3-5} olefinic-paraffinic alkylation feed; Petroleum gas; [A complex combination of olefinic and paraffinic hydrocarbons having carbon numbers in the range of C_3 through C_5 which are used as alkylation feed. Ambient temperatures normally exceed the critical temperature of these combinations.]	270-765-5	68477-83-8	Press. Gas Flam. Gas 1 Carc. 1A Muta. 1B	H220 H350 H340	GHS04 GHS02 GHS08 Dgr	H220 H350 H340			K U
649-068-00-9	Gases (petroleum), C_4-rich; Petroleum gas; [A complex combination of hydrocarbons produced by distillation of products from a catalytic fractionation process. It consists of aliphatic hydrocarbons having carbon numbers in the range of C_3 through C_5, predominantly C_4.]	270-767-6	68477-85-0	Press. Gas Flam. Gas 1 Carc. 1A Muta. 1B	H220 H350 H340	GHS04 GHS02 GHS08 Dgr	H220 H350 H340			K U

▼M6

Indeksinumero	Kansainvälinen kemiallinen yksilöinti	EY-numero	CAS-numero	Luokitus		Merkinnät			Erityiset pitoisuusrajat, M-kertoimet	Huomautukset
				Vaaraluokka- ja kategoriakoodi(t)	Vaara- lausekekoodi(t)	Varoitusmerkki, huomiosanakoodi(t)	Vaaralausekekoodi(t)	Täydentävä(t) vaaralausekekoodit		
649-069-00-4	Gases (petroleum), deethanizer overheads; Petroleum gas; [A complex combination of hydrocarbons produced from distillation of the gas and gasoline fractions from the catalytic cracking process. It contains predominantly ethane and ethylene.]	270-768-1	68477-86-1	Press. Gas Flam. Gas 1 Carc. 1A Muta. 1B	H220 H350 H340	GHS04 GHS02 GHS08 Dgr	H220 H350 H340			K U
649-070-00-X	Gases (petroleum), deisobutanizer tower overheads; Petroleum gas; [A complex combination of hydrocarbons produced by the atmospheric distillation of a butane-butylene stream. It consists of aliphatic hydrocarbons having carbon numbers predominantly in the range of C_3 through C_4.]	270-769-7	68477-87-2	Press. Gas Flam. Gas 1 Carc. 1A Muta. 1B	H220 H350 H340	GHS04 GHS02 GHS08 Dgr	H220 H350 H340			K U
649-071-00-5	Gases (petroleum), depropanizer dry, propene-rich; Petroleum gas; [A complex combination of hydrocarbons produced by the distillation of products from the gas and gasoline fractions of a catalytic cracking process. It consists predominantly of propylene with some ethane and propane.]	270-772-3	68477-90-7	Press. Gas Flam. Gas 1 Carc. 1A Muta. 1B	H220 H350 H340	GHS04 GHS02 GHS08 Dgr	H220 H350 H340			K U

▼M6

Indeksinumero	Kansainvälinen kemiallinen yksilöinti	EY-numero	CAS-numero	Luokitus		Merkinnät			Erityiset pitoisuusrajat, M-kertoimet	Huomautukset
				Vaaraluokka- ja kategoriakoodi(t)	Vaara- lausekekoodi(t)	Varoitusmerkki, huomiosanakoodi(t)	Vaaralausekekoodi(t)	Täydentävä(t) vaaralausekekoodit		
649-072-00-0	Gases (petroleum), depropanizer overheads; Petroleum gas; [A complex combination of hydrocarbons produced by distillation of products from the gas and gasoline fractions of a catalytic cracking process. It consists of aliphatic hydrocarbons having carbon numbers predominantly in the range of C_2 through C_4.]	270-773-9	68477-91-8	Press. Gas Flam. Gas 1 Carc. 1A Muta. 1B	H220 H350 H340	GHS04 GHS02 GHS08 Dgr	H220 H350 H340			K U
649-073-00-6	Gases (petroleum), gas recovery plant depropanizer overheads; Petroleum gas; [A complex combination of hydrocarbons obtained by fractionation of miscellaneous hydrocarbon streams. It consists predominantly of hydrocarbons having carbon numbers in the range of C_1 through C_4, predominantly propane.]	270-777-0	68477-94-1	Press. Gas Flam. Gas 1 Carc. 1A Muta. 1B	H220 H350 H340	GHS04 GHS02 GHS08 Dgr	H220 H350 H340			K U
649-074-00-1	Gases (petroleum), Girbotol unit feed; Petroleum gas; [A complex combination of hydrocarbons that is used as the feed into the Girbatol unit to remove hydrogen sulfide. It consists of aliphatic hydrocarbons having carbon numbers predominantly in the range of C_2 through C_4.]	270-778-6	68477-95-2	Press. Gas Flam. Gas 1 Carc. 1A Muta. 1B	H220 H350 H340	GHS04 GHS02 GHS08 Dgr	H220 H350 H340			K U

▼M6

Indeksinumero	Kansainvälinen kemiallinen yksilöinti	EY-numero	CAS-numero	Luokitus		Merkinnät			Erityiset pitoisuusrajat, M-kertoimet	Huomautukset
				Vaaraluokka- ja kategoriakoodi(t)	Vaara- lausekekoodi(t)	Varoitusmerkki, huomiosanakoodi(t)	Vaaralausekekoodi(t)	Täydentävä(t) vaaralausekekoodit		
649-075-00-7	Gases (petroleum), isomerized naphtha fractionator, C_4-rich, hydrogen sulfide-free; Petroleum gas	270-782-8	68477-99-6	Press. Gas Flam. Gas 1 Carc. 1A Muta. 1B	H220 H350 H340	GHS04 GHS02 GHS08 Dgr	H220 H350 H340			K U
649-076-00-2	Tail gas (petroleum), catalytic cracked clarified oil and thermal cracked vacuum residue fractionation reflux drum; Petroleum gas; [A complex combination of hydrocarbons obtained from fractionation of catalytic cracked clarified oil and thermal cracked vacuum residue. It consists predominantly of hydrocarbons having carbon numbers predominantly in the range of C_1 through C_6.]	270-802-5	68478-21-7	Press. Gas Flam. Gas 1 Carc. 1A Muta. 1B	H220 H350 H340	GHS04 GHS02 GHS08 Dgr	H220 H350 H340			K U
649-077-00-8	Tail gas (petroleum), catalytic cracked naphtha stabilization absorber; Petroleum gas; [A complex combination of hydrocarbons obtained from the stabilization of catalytic cracked naphtha. It consists predominantly of hydrocarbons having carbon numbers predominantly in the range of C_1 through C_6.]	270-803-0	68478-22-8	Press. Gas Flam. Gas 1 Carc. 1A Muta. 1B	H220 H350 H340	GHS04 GHS02 GHS08 Dgr	H220 H350 H340			K U

▼M6

Indeksinumero	Kansainvälinen kemiallinen yksilöinti	EY-numero	CAS-numero	Luokitus		Merkinnät			Erityiset pitoisuusrajat, M-kertoimet	Huomautukset
				Vaaraluokka- ja kategoriakoodi(t)	Vaara- lausekekoodi(t)	Varoitusmerkki, huomiosanakoodi(t)	Vaaralausekekoodi(t)	Täydentävä(t) vaaralausekekoodit		
649-078-00-3	Tail gas (petroleum), catalytic cracker, catalytic reformer and hydrodesulfurizer combined fractionater; Petroleum gas; [A complex combination of hydrocarbons obtained from the fractionation of products from catalytic cracking, catalytic reforming and hydrodesulfurizing processes treated to remove acidic impurities. It consists predominantly of hydrocarbons having cabon numbers predominantly in the range of C_1 through C_5.]	270-804-6	68478-24-0	Press. Gas Flam. Gas 1 Carc. 1A Muta. 1B	H220 H350 H340	GHS04 GHS02 GHS08 Dgr	H220 H350 H340			K U
649-079-00-9	Tail gas (petroleum), catalytic reformed naphtha fractionation stabilizer; Petroleum gas; [A complex combination of hydrocarbons obtained from the fractionation stabilization of catalytic reformed naphtha. It consists predominantly of hydrocarbons having carbon numbers predominantly in the range of C_1 through C_4.]	270-806-7	68478-26-2	Press. Gas Flam. Gas 1 Carc. 1A Muta. 1B	H220 H350 H340	GHS04 GHS02 GHS08 Dgr	H220 H350 H340			K U

▼M6

Indeksinumero	Kansainvälinen kemiallinen yksilöinti	EY-numero	CAS-numero	Luokitus		Merkinnät			Erityiset pitoisuusrajat, M-kertoimet	Huomautukset
				Vaaraluokka- ja kategoriakoodi(t)	Vaara- lausekekoodi(t)	Varoitusmerkki, huomiosanakoodi(t)	Vaaralausekekoodi(t)	Täydentävä(t) vaaralausekekoodit		
649-080-00-4	Tail gas (petroleum), saturate gas plant mixed stream, C_4-rich; Petroleum gas; [A complex combination of hydrocarbons obtained from the fractionation stabilization of straight-run naphtha, distillation tail gas and catalytic reformed naphtha stabilizer tail gas. It consists of hydrocarbons having carbon numbers in the range of C_3 through C_6, predominantly butane and isobutane.]	270-813-5	68478-32-0	Press. Gas Flam. Gas 1 Carc. 1A Muta. 1B	H220 H350 H340	GHS04 GHS02 GHS08 Dgr	H220 H350 H340			K U
649-081-00-X	Tail gas (petroleum), saturate gas recovery plant, C_{1-2}-rich; Petroleum gas; [A complex combination of hydrocarbons obtained from fractionation of distillate tail gas, straight-run naphtha, catalytic reformed naphtha stabilizer tail gas. It consists predominantly of hydrocarbons having carbon numbers in the range of C_1through C_5, predominantly methane and ethane.]	270-814-0	68478-33-1	Press. Gas Flam. Gas 1 Carc. 1A Muta. 1B	H220 H350 H340	GHS04 GHS02 GHS08 Dgr	H220 H350 H340			K U

▼M6

Indeksinumero	Kansainvälinen kemiallinen yksilöinti	EY-numero	CAS-numero	Luokitus		Merkinnät			Erityiset pitoisuusrajat, M-kertoimet	Huomautukset
				Vaaraluokka- ja kategoriakoodi(t)	Vaara- lausekekoodi(t)	Varoitusmerkki, huomiosanakoodi(t)	Vaaralausekekoodi(t)	Täydentävä(t) vaaralausekekoodit		
649-082-00-5	Tail gas (petroleum), vacuum residues thermal cracker; Petroleum gas; [A complex combination of hydrocarbons obtained from the thermal cracking of vacuum residues. It consists of hydrocarbons having carbon numbers predominantly in the range of C_1 through C_5.]	270-815-6	68478-34-2	Press. Gas Flam. Gas 1 Carc. 1A Muta. 1B	H220 H350 H340	GHS04 GHS02 GHS08 Dgr	H220 H350 H340			K U
649-083-00-0	Hydrocarbons, C_{3-4}-rich, petroleum distillate; Petroleum gas; [A complex combination of hydrocarbons produced by distillation and condensation of crude oil. It consists of hydrocarbons having carbon numbers in the range of C_3 through C_5, predominantly C_3 through C_4.]	270-990-9	68512-91-4	Press. Gas Flam. Gas 1 Carc. 1A Muta. 1B	H220 H350 H340	GHS04 GHS02 GHS08 Dgr	H220 H350 H340			K U
649-084-00-6	Gases (petroleum), full-range straight-run naphtha dehexanizer off; petroleum gas; [A complex combination of hydrocarbons obtained by the fractionation of the full-range straight-run naphtha. It consists of hydrocarbons having carbon numbers predominantly in the range of C_2 through C_6.]	271-000-8	68513-15-5	Press. Gas Flam. Gas 1 Carc. 1A Muta. 1B	H220 H350 H340	GHS04 GHS02 GHS08 Dgr	H220 H350 H340			K U

▼M6

Indeksinumero	Kansainvälinen kemiallinen yksilöinti	EY-numero	CAS-numero	Luokitus		Merkinnät			Erityiset pitoisuusrajat, M-kertoimet	Huomautukset
				Vaaraluokka- ja kategoriakoodi(t)	Vaara- lausekekoodi(t)	Varoitusmerkki, huomiosanakoodi(t)	Vaaralausekekoodi(t)	Täydentävä(t) vaaralausekekoodit		
649-085-00-1	Gases (petroleum), hydrocracking depropanizer off, hydrocarbon-rich; Petroleum gas; [A complex combination of hydrocarbon produced by the distillation of products from a hydrocracking process. It consists predominantly of hydrocarbons having carbon numbers predominantly in the range of C_1 through C_4. It may also contain small amounts of hydrogen and hydrogen sulfide.]	271-001-3	68513-16-6	Press. Gas Flam. Gas 1 Carc. 1A Muta. 1B	H220 H350 H340	GHS04 GHS02 GHS08 Dgr	H220 H350 H340			K U
649-086-00-7	Gases (petroleum), light straight-run naphtha stabilizer off; Petroleum gas; [A complex combination of hydrocarbons obtained by the stabilization of light straight-run naphtha. It consists of saturated aliphatic hydrocarbons having carbon numbers predominantly in the range of C_2 through C_6.]	271-002-9	68513-17-7	Press. Gas Flam. Gas 1 Carc. 1A Muta. 1B	H220 H350 H340	GHS04 GHS02 GHS08 Dgr	H220 H350 H340			K U

▼M6

Indeksinumero	Kansainvälinen kemiallinen yksilöinti	EY-numero	CAS-numero	Luokitus		Merkinnät			Erityiset pitoisuusrajat, M-kertoimet	Huomautukset
				Vaaraluokka- ja kategoriakoodi(t)	Vaara- lausekekoodi(t)	Varoitusmerkki, huomiosanakoodi(t)	Vaaralausekekoodi(t)	Täydentävä(t) vaaralausekekoodit		
649-087-00-2	Residues (petroleum), alkylation splitter, C_4-rich; Petroleum gas; [A complex residuum from the distillation of streams various refinery operations. It consists of hydrocarbons having carbon numbers in the range of C_4 through C_5, predominantly butane and boiling in the range of approximately – 11.7 °C to 27.8 °C (11 °F to 82 °F).]	271-010-2	68513-66-6	Press. Gas Flam. Gas 1 Carc. 1A Muta. 1B	H220 H350 H340	GHS04 GHS02 GHS08 Dgr	H220 H350 H340			K U
649-088-00-8	Hydrocarbons, C_{1-4}; Petroleum gas; [A complex combination of hydrocarbons provided by thermal cracking and absorber operations and by distillation of crude oil. It consists of hydrocarbons having carbon numbers predominantly in the range of C_1 through C_4 and boiling in the range of approximately minus 164 °C to minus 0.5 °C (– 263 °F to 31 °F).]	271-032-2	68514-31-8	Press. Gas Flam. Gas 1 Carc. 1A Muta. 1B	H220 H350 H340	GHS04 GHS02 GHS08 Dgr	H220 H350 H340			K U

▼M6

Indeksinumero	Kansainvälinen kemiallinen yksilöinti	EY-numero	CAS-numero	Luokitus		Merkinnät			Erityiset pitoisuusrajat, M-kertoimet	Huomautukset
				Vaaraluokka- ja kategoriakoodi(t)	Vaara- lausekekoodi(t)	Varoitusmerkki, huomiosanakoodi(t)	Vaaralausekekoodi(t)	Täydentävä(t) vaaralausekekoodit		
649-089-00-3	Hydrocarbons, C_{1-4}, sweetened; Petroleum gas; [A complex combination of hydrocarbons obtained by subjecting hydrocarbon gases to a sweetening process to convert mercaptans or to remove acidic impurities. It consists of hydrocarbons having carbon numbers predominantly in the range of C_1 through C_4 and boiling in the range of approximately – 164 °C to – 0.5 °C (– 263 °F to 31 °F).]	271-038-5	68514-36-3	Press. Gas Flam. Gas 1 Carc. 1A Muta. 1B	H220 H350 H340	GHS04 GHS02 GHS08 Dgr	H220 H350 H340			K U
649-090-00-9	Hydrocarbons, C_{1-3}; Petroleum gas; [A complex combination of hydrocarbons having carbon numbers predominantly in the range of C_1 through C_3 and boiling in the range of approximately minus 164 °C to minus 42 °C (– 263 °F to – 44 °F).]	271-259-7	68527-16-2	Press. Gas Flam. Gas 1 Carc. 1A Muta. 1B	H220 H350 H340	GHS04 GHS02 GHS08 Dgr	H220 H350 H340			K U
649-091-00-4	Hydrocarbons, C_{1-4}, debutanizer fraction; Petroleum gas	271-261-8	68527-19-5	Press. Gas Flam. Gas 1 Carc. 1A Muta. 1B	H220 H350 H340	GHS04 GHS02 GHS08 Dgr	H220 H350 H340			K U

▼M6

Indeksinumero	Kansainvälinen kemiallinen yksilöinti	EY-numero	CAS-numero	Luokitus		Merkinnät			Erityiset pitoisuusrajat, M-kertoimet	Huomautukset
				Vaaraluokka- ja kategoriakoodi(t)	Vaara- lausekekoodi(t)	Varoitusmerkki, huomiosanakoodi(t)	Vaaralausekekoodi(t)	Täydentävä(t) vaaralausekekoodit		
649-092-00-X	Gases (petroleum), C_{1-5}, wet; Petroleum gas; [A complex combination of hydrocarbons produced by the distillation of crude oil and/or the cracking of tower gas oil. It consists of hydrocarbons having carbon numbers predominantly in the range of C_1 through C_5.]	271-624-0	68602-83-5	Press. Gas Flam. Gas 1 Carc. 1A Muta. 1B	H220 H350 H340	GHS04 GHS02 GHS08 Dgr	H220 H350 H340			K U
649-093-00-5	Hydrocarbons, C_{2-4}; Petroleum gas	271-734-9	68606-25-7	Press. Gas Flam. Gas 1 Carc. 1A Muta. 1B	H220 H350 H340	GHS04 GHS02 GHS08 Dgr	H220 H350 H340			K U
649-094-00-0	Hydrocarbons, C_3; Petroleum gas	271-735-4	68606-26-8	Press. Gas Flam. Gas 1 Carc. 1A Muta. 1B	H220 H350 H340	GHS04 GHS02 GHS08 Dgr	H220 H350 H340			K U
649-095-00-6	Gases (petroleum), alkylation feed; Petroleum gas; [A complex combination of hydrocarbons produced by the catalytic cracking of gas oil. It consists of hydrocarbons having carbon numbers predominantly in the range of C_3 through C_4.]	271-737-5	68606-27-9	Press. Gas Flam. Gas 1 Carc. 1A Muta. 1B	H220 H350 H340	GHS04 GHS02 GHS08 Dgr	H220 H350 H340			K U

▼M6

Indeksinumero	Kansainvälinen kemiallinen yksilöinti	EY-numero	CAS-numero	Luokitus		Merkinnät			Erityiset pitoisuusrajat, M-kertoimet	Huomautukset
				Vaaraluokka- ja kategoriakoodi(t)	Vaara- lausekekoodi(t)	Varoitusmerkki, huomiosanakoodi(t)	Vaaralausekekoodi(t)	Täydentävä(t) vaaralausekekoodit		
649-096-00-1	Gases (petroleum), depropanizer bottoms fractionation off; Petroleum gas; [A complex combination of hydrocarbons obtained from the fractionation of depropanizer bottoms. It consists predominantly of butane, isobutane and butadiene.]	271-742-2	68606-34-8	Press. Gas Flam. Gas 1 Carc. 1A Muta. 1B	H220 H350 H340	GHS04 GHS02 GHS08 Dgr	H220 H350 H340			K U
649-097-00-7	Gases (petroleum), refinery blend; Petroleum gas; [A complex combination obtained from various processes. It consists of hydrogen, hydrogen sulfide and hydrocarbons having carbon numbers predominantly in the range of C_1 through C_5.]	272-183-7	68783-07-3	Press. Gas Flam. Gas 1 Carc. 1A Muta. 1B	H220 H350 H340	GHS04 GHS02 GHS08 Dgr	H220 H350 H340			K U
649-098-00-2	Gases (petroleum), catalytic cracking; Petroleum gas; [A complex combination of hydrocarbons produced by the distillation of the products from a catalytic cracking process. It consists predominantly of hydrocarbons having carbon numbers predominantly in the range of C_3 through C_5.]	272-203-4	68783-64-2	Press. Gas Flam. Gas 1 Carc. 1A Muta. 1B	H220 H350 H340	GHS04 GHS02 GHS08 Dgr	H220 H350 H340			K U

▼M6

Indeksinumero	Kansainvälinen kemiallinen yksilöinti	EY-numero	CAS-numero	Luokitus		Merkinnät			Erityiset pitoisuusrajat, M-kertoimet	Huomautukset
				Vaaraluokka- ja kategoriakoodi(t)	Vaara- lausekekoodi(t)	Varoitusmerkki, huomiosanakoodi(t)	Vaaralausekekoodi(t)	Täydentävä(t) vaaralausekekoodit		
649-099-00-8	Gases (petroleum), C_{2-4}, sweetened; Petroleum gas; [A complex combination of hydrocarbons obtained by subjecting a petroleum distillate to a sweetening process to convert mercaptans or to remove acidic impurities. It consists predominantly of saturated and unsaturated hydrocarbons having carbon numbers predominantly in the range of C_2 through C_4 and boiling in the range of approximately – 51 °C to – 34 °C (– 60 °F to – 30 °F).]	272-205-5	68783-65-3	Press. Gas Flam. Gas 1 Carc. 1A Muta. 1B	H220 H350 H340	GHS04 GHS02 GHS08 Dgr	H220 H350 H340			K U
649-100-00-1	Gases (petroleum), crude oil fractionation off; Petroleum gas; [A complex combination of hydrocarbons produced by the fractionation of crude oil. It consists of saturated aliphatic hydrocarbons having carbon numbers predominantly in the range of C_1 through C_5.]	272-871-7	68918-99-0	Press. Gas Flam. Gas 1 Carc. 1A Muta. 1B	H220 H350 H340	GHS04 GHS02 GHS08 Dgr	H220 H350 H340			K U
649-101-00-7	Gases (petroleum), dehexanizer off; Petroleum gas; [A complex combination of hydrocarbons obtained by the fractionation of combined naphtha streams. It consists of	272-872-2	68919-00-6	Press. Gas Flam. Gas 1 Carc. 1A Muta. 1B	H220 H350 H340	GHS04 GHS02 GHS08 Dgr	H220 H350 H340			K U

▼M6

Indeksinumero	Kansainvälinen kemiallinen yksilöinti	EY-numero	CAS-numero	Luokitus		Merkinnät			Erityiset pitoisuusrajat, M-kertoimet	Huomautukset
				Vaaraluokka- ja kategoriakoodi(t)	Vaara- lausekekoodi(t)	Varoitusmerkki, huomiosanakoodi(t)	Vaaralausekekoodi(t)	Täydentävä(t) vaaralausekekoodit		
	saturated aliphatic hydrocarbons having carbon numbers predominantly in the range of C_1 through C_5.]									
649-102-00-2	Gases (petroleum), light straight run gasoline fractionation stabilizer off; Petroleum gas; [A complex combination of hydrocarbons obtained by the fractionation of light straight-run gasoline. It consists of saturated aliphatic hydrocarbons having carbon numbers predominantly in the range of C_1 through C_5.]	272-878-5	68919-05-1	Press. Gas Flam. Gas 1 Carc. 1A Muta. 1B	H220 H350 H340	GHS04 GHS02 GHS08 Dgr	H220 H350 H340			K U
649-103-00-8	Gases (petroleum), naphtha unifiner desulfurization stripper off; Petroleum gas; [A complex combination of hydrocarbons produced by a naphtha unifiner desulfurization process and stripped from the naphtha product. It consists of saturated aliphatic hydrocarbons having carbon numbers predominantly in the range of C_1 through C_4.]	272-879-0	68919-06-2	Press. Gas Flam. Gas 1 Carc. 1A Muta. 1B	H220 H350 H340	GHS04 GHS02 GHS08 Dgr	H220 H350 H340			K U

▼M6

Indeksinumero	Kansainvälinen kemiallinen yksilöinti	EY-numero	CAS-numero	Luokitus		Merkinnät			Erityiset pitoisuusrajat, M-kertoimet	Huomautukset
				Vaaraluokka- ja kategoriakoodi(t)	Vaara- lausekekoodi(t)	Varoitusmerkki, huomiosanakoodi(t)	Vaaralausekekoodi(t)	Täydentävä(t) vaaralausekekoodit		
649-104-00-3	Gases (petroleum), straight-run naphtha catalytic reforming off; Petroleum gas; [A complex combination of hydrocarbons obtained by the catalytic reforming of straight-run naphtha and fractionation of the total effluent. It consists of methane, ethane, and propane.]	272-882-7	68919-09-5	Press. Gas Flam. Gas 1 Carc. 1A Muta. 1B	H220 H350 H340	GHS04 GHS02 GHS08 Dgr	H220 H350 H340			K U
649-105-00-9	Gases (petroleum), fluidized catalytic cracker splitter overheads; Petroleum gas; [A complex combination of hydrocarbons produced by the fractionation of the charge to the C_3-C_4 splitter. It consists predominantly of C_3 hydrocarbons.]	272-893-7	68919-20-0	Press. Gas Flam. Gas 1 Carc. 1A Muta. 1B	H220 H350 H340	GHS04 GHS02 GHS08 Dgr	H220 H350 H340			K U
649-106-00-4	Gases (petroleum), straight-run stabilizer off; Petroleum gas; [A complex combination of hydrocarbons obtained from the fractionation of the liquid from the first tower used in the distillation of crude oil. It consists of saturated aliphatic hydrocarbons having carbon numbers predominantly in the range of C_1 through C_4.]	272-883-2	68919-10-8	Press. Gas Flam. Gas 1 Carc. 1A Muta. 1B	H220 H350 H340	GHS04 GHS02 GHS08 Dgr	H220 H350 H340			K U

▼M6

Indeksinumero	Kansainvälinen kemiallinen yksilöinti	EY-numero	CAS-numero	Luokitus		Merkinnät			Erityiset pitoisuusrajat, M-kertoimet	Huomautukset
				Vaaraluokka- ja kategoriakoodi(t)	Vaara- lausekekoodi(t)	Varoitusmerkki, huomiosanakoodi(t)	Vaaralausekekoodi(t)	Täydentävä(t) vaaralausekekoodit		
649-107-00-X	Gases (petroleum), catalytic cracked naphtha debutanizer; Petroleum gas; [A complex combination of hydrocarbons obtained from fractionation of catalytic cracked naphtha. It consists of hydrocarbons having carbon numbers predominantly in the range of C_1 through C_4.]	273-169-3	68952-76-1	Press. Gas Flam. Gas 1 Carc. 1A Muta. 1B	H220 H350 H340	GHS04 GHS02 GHS08 Dgr	H220 H350 H340			K U
649-108-00-5	Tail gas (petroleum), catalytic cracked distillate and naphtha stabilizer; Petroleum gas; [A complex combination of hydrocarbons obtained by the fractionation of catalytic cracked naphtha and distillate. It consists predominantly of hydrocarbons having carbon numbers predominantly in the range of C_1 through C_4.]	273-170-9	68952-77-2	Press. Gas Flam. Gas 1 Carc. 1A Muta. 1B	H220 H350 H340	GHS04 GHS02 GHS08 Dgr	H220 H350 H340			K U
649-109-00-0	Tail gas (petroleum), thermal-cracked distillate, gas oil and naphtha absorber; petroleum gas; [A complex combination of hydrocarbons obtained from the separation of thermal-cracked distillates, naphtha and gas oil. It consists pedrominantly of	273-175-6	68952-81-8	Press. Gas Flam. Gas 1 Carc. 1A Muta. 1B	H220 H350 H340	GHS04 GHS02 GHS08 Dgr	H220 H350 H340			K U

▼M6

Indeksinumero	Kansainvälinen kemiallinen yksilöinti	EY-numero	CAS-numero	Luokitus		Merkinnät			Erityiset pitoisuusrajat, M-kertoimet	Huomautukset
				Vaaraluokka- ja kategoriakoodi(t)	Vaara- lausekekoodi(t)	Varoitusmerkki, huomiosanakoodi(t)	Vaaralausekekoodi(t)	Täydentävä(t) vaaralausekekoodit		
	hydrocarbons having carbon numbers predominantly in the range of C_1 through C_6.]									
649-110-00-6	Tail gas (petroleum), thermal cracked hydrocarbon fractionation stabilizer, petroleum coking; Petroleum gas; [A complex combination of hydrocarbons obtained from the fractionation stabilization of thermal cracked hydrocarbons from petroleum coking process. It consists of hydrocarbons having carbon numbers predominantly in the range of C_1 through C_6.]	273-176-1	68952-82-9	Press. Gas Flam. Gas 1 Carc. 1A Muta. 1B	H220 H350 H340	GHS04 GHS02 GHS08 Dgr	H220 H350 H340			K U
649-111-00-1	Gases (petroleum, light steam-cracked, butadiene conc.; Petroleum gas; [A complex combination of hydrocarbons produced by the distillation of products from a thermal cracking process. It consists of hydrocarbons having a carbon number predominantly of C_4.]	273-265-5	68955-28-2	Press. Gas Flam. Gas 1 Carc. 1A Muta. 1B	H220 H350 H340	GHS04 GHS02 GHS08 Dgr	H220 H350 H340			K U

▼M6

Indeksinumero	Kansainvälinen kemiallinen yksilöinti	EY-numero	CAS-numero	Luokitus		Merkinnät			Erityiset pitoisuusrajat, M-kertoimet	Huomautukset
				Vaaraluokka- ja kategoriakoodi(t)	Vaara- lausekekoodi(t)	Varoitusmerkki, huomiosanakoodi(t)	Vaaralausekekoodi(t)	Täydentävä(t) vaaralausekekoodit		
649-112-00-7	Gases (petroleum), straight-run naphtha catalytic reformer stabilizer overhead; Petroleum gas; [A complex combination of hydrocarbons obtained by the catalytic reforming of straight-run naphtha and the fractionation of the total effluent. It consists of saturated aliphatic hydrocarbons having carbon numbers predominantly in the range of C_2 through C_4.]	273-270-2	68955-34-0	Press. Gas Flam. Gas 1 Carc. 1A Muta. 1B	H220 H350 H340	GHS04 GHS02 GHS08 Dgr	H220 H350 H340			K U
649-113-00-2	Hydrocarbons, C_4; Petroleum gas	289-339-5	87741-01-3	Press. Gas Flam. Gas 1 Carc. 1A Muta. 1B	H220 H350 H340	GHS04 GHS02 GHS08 Dgr	H220 H350 H340			K U
649-114-00-8	Alkanes, C_{1-4}, C_3-rich; Petroleum gas	292-456-4	90622-55-2	Press. Gas Flam. Gas 1 Carc. 1A Muta. 1B	H220 H350 H340	GHS04 GHS02 GHS08 Dgr	H220 H350 H340			K U
649-115-00-3	Gases (petroleum), steam-cracker C_3-rich; Petroleum gas; [A complex combination of hydrocarbons produced by the distillation of products from a steam cracking process. It consists predominantly of propylene with some propane and boils in the range of approximately – 70 °C to 0 °C (– 94 °F to 32 °F).]	295-404-9	92045-22-2	Press. Gas Flam. Gas 1 Carc. 1A Muta. 1B	H220 H350 H340	GHS04 GHS02 GHS08 Dgr	H220 H350 H340			K U

▼M6

Indeksinumero	Kansainvälinen kemiallinen yksilöinti	EY-numero	CAS-numero	Luokitus		Merkinnät			Erityiset pitoisuusrajat, M-kertoimet	Huomautukset
				Vaaraluokka- ja kategoriakoodi(t)	Vaara- lausekekoodi(t)	Varoitusmerkki, huomiosanakoodi(t)	Vaaralausekekoodi(t)	Täydentävä(t) vaaralausekekoodit		
649-116-00-9	Hydrocarbons, C_4, steam-cracker distillate; Petroleum gas; [A complex combination of hydrocarbons produced by the distillation of the products of a steam cracking process. It consists predominantly of hydrocarbons having a carbon number of C_4, predominantly 1-butene and 2-butene, containing also butane and isobutene and boiling in the range of approximately minus 12 °C to 5 °C (10.4 °F to 41 °F).]	295-405-4	92045-23-3	Press. Gas Flam. Gas 1 Carc. 1A Muta. 1B	H220 H350 H340	GHS04 GHS02 GHS08 Dgr	H220 H350 H340			K U
649-117-00-4	Petroleum gases, liquefied, sweetened, C_4 fraction; Petroleum gas; [A complex combination of hydrocarbons obtained by subjecting a liquified petroleum gas mix to a sweetening process to oxidize mercaptans or to remove acidic impurities. It consists predominantly of C_4 saturated and unsaturated hydrocarbons.]	295-463-0	92045-80-2	Press. Gas Flam. Gas 1 Carc. 1A Muta. 1B	H220 H350 H340	GHS04 GHS02 GHS08 Dgr	H220 H350 H340			K S U
649-118-00-X	Hydrocarbons, C_4, 1,3-butadiene- and isobutene-free; Petroleum gas	306-004-1	95465-89-7	Press. Gas Flam. Gas 1 Carc. 1A Muta. 1B	H220 H350 H340	GHS04 GHS02 GHS08 Dgr	H220 H350 H340			K U

▼M6

Indeksinumero	Kansainvälinen kemiallinen yksilöinti	EY-numero	CAS-numero	Luokitus		Merkinnät			Erityiset pitoisuusrajat, M-kertoimet	Huomautukset
				Vaaraluokka- ja kategoriakoodi(t)	Vaara- lausekekoodi(t)	Varoitusmerkki, huomiosanakoodi(t)	Vaaralausekekoodi(t)	Täydentävä(t) vaaralausekekoodit		
649-119-00-5	Raffinates (petroleum), steam-cracked C_4 fraction cuprous ammonium acetate extn., C_{3-5} and C_{3-5} unsatd., butadiene-free; Petroleum gas	307-769-4	97722-19-5	Press. Gas Flam. Gas 1 Carc. 1A Muta. 1B	H220 H350 H340	GHS04 GHS02 GHS08 Dgr	H220 H350 H340			K U
649-120-00-0	Gases (petroleum), amine system feed; Refinery gas; [The feed gas to the amine system for removal of hydrogen sulfide. It consists of hydrogen. Carbon monoxide, carbon dioxide, hydrogen sulfide and aliphatic hydrocarbons having carbon numbers predominantly in the range of C_1 through C_5 may also be present.]	270-746-1	68477-65-6	Press. Gas Flam. Gas 1 Carc. 1A Muta. 1B	H220 H350 H340	GHS04 GHS02 GHS08 Dgr	H220 H350 H340			K U
649-121-00-6	Gases (petroleum), benzene unit hydrodesulfurizer off; Refinery gas; [Off gases produced by the benzene unit. It consists primarily of hydrogen. Carbon monoxide and hydrocarbons having carbon numbers predominantly in the range of C_1 through C_6, including benzene, may also be present.]	270-747-7	68477-66-7	Press. Gas Flam. Gas 1 Carc. 1A Muta. 1B	H220 H350 H340	GHS04 GHS02 GHS08 Dgr	H220 H350 H340			K U
649-122-00-1	Gases (petroleum), benzene unit recycle, hydrogen-rich; Refinery gas; [A complex combination of hydrocarbons obtained by recycling the gases of the benzene	270-748-2	68477-67-8	Press. Gas Flam. Gas 1 Carc. 1A Muta. 1B	H220 H350 H340	GHS04 GHS02 GHS08 Dgr	H220 H350 H340			K U

▼M6

Indeksinumero	Kansainvälinen kemiallinen yksilöinti	EY-numero	CAS-numero	Luokitus		Merkinnät			Erityiset pitoisuusrajat, M-kertoimet	Huomautukset
				Vaaraluokka- ja kategoriakoodi(t)	Vaara- lausekekoodi(t)	Varoitusmerkki, huomiosanakoodi(t)	Vaaralausekekoodi(t)	Täydentävä(t) vaaralausekekoodit		
	unit. It consists primarily of hydrogen with various small amounts of carbon monoxide and hydrocarbons having carbon numbers in the range of C_1 through C_6.]									
649-123-00-7	Gases (petroleum), blend oil, hydrogen-nitrogen-rich; Refinery gas; [A complex combination of hydrocarbons obtained by distillation of a blend oil. It consists primarily of hydrogen and nitrogen with various small amounts of carbon monoxide, carbon dioxide, and aliphatic hydrocarbons having carbon numbers predominantly in the range of C_1 through C_5.]	270-749-8	68477-68-9	Press. Gas Flam. Gas 1 Carc. 1A Muta. 1B	H220 H350 H340	GHS04 GHS02 GHS08 Dgr	H220 H350 H340			K U
649-124-00-2	Gases (petroleum), catalytic reformed naphtha stripper overheads; Refinery gas; [A complex combination of hydrocarbons obtained from stabilization of catalytic reformed naphtha. Its consists of hydrogen and saturated hydrocarbons having carbon numbers predominantly in the range of C_1 through C_4.]	270-759-2	68477-77-0	Press. Gas Flam. Gas 1 Carc. 1A Muta. 1B	H220 H350 H340	GHS04 GHS02 GHS08 Dgr	H220 H350 H340			K U

▼M6

Indeksinumero	Kansainvälinen kemiallinen yksilöinti	EY-numero	CAS-numero	Luokitus		Merkinnät			Erityiset pitoisuusrajat, M-kertoimet	Huomautukset
				Vaaraluokka- ja kategoriakoodi(t)	Vaara- lausekekoodi(t)	Varoitusmerkki, huomiosanakoodi(t)	Vaaralausekekoodi(t)	Täydentävä(t) vaaralausekekoodit		
649-125-00-8	Gases (petroleum), C_{6-8} catalytic reformer recycle; Refinery gas; [A complex combination of hydrocarbons produced by distillation of products from catalytic reforming of C_6-C_8 feed and recycled to conserve hydrogen. It consists primarily of hydrogen. It may also contain various small amounts of carbon monoxide, carbon dioxide, nitrogen, and hydrocarbons having carbon numbers predominantly in the range of C_1 through C_6.]	270-761-3	68477-80-5	Press. Gas Flam. Gas 1 Carc. 1A Muta. 1B	H220 H350 H340	GHS04 GHS02 GHS08 Dgr	H220 H350 H340			K U
649-126-00-3	Gases (petroleum), C_{6-8} catalytic reformer; Refinery gas; [A complex combination of hydrocarbons produced by distillation of products from catalytic reforming of C_6-C_8feed. It consists of hydrocarbons having carbon numbers in the range of C_1 through C_5 and hydrogen.]	270-762-9	68477-81-6	Press. Gas Flam. Gas 1 Carc. 1A Muta. 1B	H220 H350 H340	GHS04 GHS02 GHS08 Dgr	H220 H350 H340			K U
649-127-00-9	Gases (petroleum), C_{6-8} catalytic reformer recycle, hydrogen-rich; Refinery gas	270-763-4	68477-82-7	Press. Gas Flam. Gas 1 Carc. 1A Muta. 1B	H220 H350 H340	GHS04 GHS02 GHS08 Dgr	H220 H350 H340			K U

▼M6

Indeksinumero	Kansainvälinen kemiallinen yksilöinti	EY-numero	CAS-numero	Luokitus		Merkinnät			Erityiset pitoisuusrajat, M-kertoimet	Huomautukset
				Vaaraluokka- ja kategoriakoodi(t)	Vaara- lausekekoodi(t)	Varoitusmerkki, huomiosanakoodi(t)	Vaaralausekekoodi(t)	Täydentävä(t) vaaralausekekoodit		
649-128-00-4	Gases (petroleum), C_2-return stream; Refinery gas; [A complex combination of hydrocarbons obtained by the extraction of hydrogen from a gas stream which consists primarily of hydrogen with small amounts of nitrogen, carbon monoxide, methane, ethane, and ethylene. It contains predominantly hydrocarbons such as methane, ethane, and ethylene with small amounts of hydrogen, nitrogen and carbon monoxide.]	270-766-0	68477-84-9	Press. Gas Flam. Gas 1 Carc. 1A Muta. 1B	H220 H350 H340	GHS04 GHS02 GHS08 Dgr	H220 H350 H340			K U
649-129-00-X	Gases (petroleum), dry sour, gas-concn.-unit-off; Refinery gas; [The complex combination of dry gases from a gas concentration unit. It consists of hydrogen, hydrogen sulfide and hydrocarbons having carbon numbers predominantly in the range of C_1 through C_3.]	270-774-4	68477-92-9	Press. Gas Flam. Gas 1 Carc. 1A Muta. 1B	H220 H350 H340	GHS04 GHS02 GHS08 Dgr	H220 H350 H340			K U
649-130-00-5	Gases (petroleum), gas concn. reabsorber distn.; Refinery gas; [A complex combination of hydrocarbons produced by distillation of products from combined gas streams in a gas concentration reabsorber. It consists	270-776-5	68477-93-0	Press. Gas Flam. Gas 1 Carc. 1A Muta. 1B	H220 H350 H340	GHS04 GHS02 GHS08 Dgr	H220 H350 H340			K U

▼M6

Indeksinumero	Kansainvälinen kemiallinen yksilöinti	EY-numero	CAS-numero	Luokitus		Merkinnät			Erityiset pitoisuusrajat, M-kertoimet	Huomautukset
				Vaaraluokka- ja kategoriakoodi(t)	Vaara- lausekekoodi(t)	Varoitusmerkki, huomiosanakoodi(t)	Vaaralausekekoodi(t)	Täydentävä(t) vaaralausekekoodit		
	predominantly of hydrogen, carbon monoxide, carbon dioxide, nitrogen, hydrogen sulfide and hydrocarbons having carbon numbers in the range of C_1 through C_3.]									
649-131-00-0	Gases (petroleum), hydrogen absorber off; Refinery gas; [A complex combination obtained by absorbing hydrogen from a hydrogen rich stream. It consists of hydrogen, carbon monoxide, nitrogen, and methane with small amounts of C_2 hydrocarbons.]	270-779-1	68477-96-3	Press. Gas Flam. Gas 1 Carc. 1A Muta. 1B	H220 H350 H340	GHS04 GHS02 GHS08 Dgr	H220 H350 H340			K U
649-132-00-6	Gases (petroleum), hydrogen-rich; Refinery gas; [A complex combination separated as a gas from hydrocarbon gases by chilling. It consists primarily of hydrogen with various small amounts of carbon monoxide, nitrogen, methane, and C_2 hydrocarbons.]	270-780-7	68477-97-4	Press. Gas Flam. Gas 1 Carc. 1A Muta. 1B	H220 H350 H340	GHS04 GHS02 GHS08 Dgr	H220 H350 H340			K U

▼M6

Indeksinumero	Kansainvälinen kemiallinen yksilöinti	EY-numero	CAS-numero	Luokitus		Merkinnät			Erityiset pitoisuusrajat, M-kertoimet	Huomautukset
				Vaaraluokka- ja kategoriakoodi(t)	Vaara- lausekekoodi(t)	Varoitusmerkki, huomiosanakoodi(t)	Vaaralausekekoodi(t)	Täydentävä(t) vaaralausekekoodit		
649-133-00-1	Gases (petroleum), hydrotreater blend oil recycle, hydrogen-nitrogen-rich; Refinery gas; [A complex combination obtained from recycled hydrotreated blend oil. It consists primarily of hydrogen and nitrogen with various small amounts of carbon monoxide, carbon dioxide and hydrocarbons having carbon numbers predominantly in the range of C_1 through C_5.]	270-781-2	68477-98-5	Press. Gas Flam. Gas 1 Carc. 1A Muta. 1B	H220 H350 H340	GHS04 GHS02 GHS08 Dgr	H220 H350 H340			K U
649-134-00-7	Gases (petroleum), recycle, hydrogen-rich; Refinery gas; [A complex combination obtained from recycled reactor gases. It consists primarily of hydrogen with various small amounts of carbon monoxide, carbon dioxide, nitrogen, hydrogen sulfide, and saturated aliphatic hydrocarbons having carbon numbers in the range of C_1 through C_5.]	270-783-3	68478-00-2	Press. Gas Flam. Gas 1 Carc. 1A Muta. 1B	H220 H350 H340	GHS04 GHS02 GHS08 Dgr	H220 H350 H340			K U
649-135-00-2	Gases (petroleum), reformer make-up, hydrogen-rich; Refinery gas; [A complex combination obtained from the reformers. It consists primarily of hydrogen with various small amounts of carbon monoxide and aliphatic	270-784-9	68478-01-3	Press. Gas Flam. Gas 1 Carc. 1A Muta. 1B	H220 H350 H340	GHS04 GHS02 GHS08 Dgr	H220 H350 H340			K U

▼M6

Indeksinumero	Kansainvälinen kemiallinen yksilöinti	EY-numero	CAS-numero	Luokitus		Merkinnät			Erityiset pitoisuusrajat, M-kertoimet	Huomautukset
				Vaaraluokka- ja kategoriakoodi(t)	Vaara- lausekekoodi(t)	Varoitusmerkki, huomiosanakoodi(t)	Vaaralausekekoodi(t)	Täydentävä(t) vaaralausekekoodit		
	hydrocarbons having carbon numbers predominantly in the range of C_1 through C_5.]									
649-136-00-8	Gases (petroleum), reforming hydrotreater; Refinery gas; [A complex combination obtained from the reforming hydrotreating process. It consists primarily of hydrogen, methane, and ethane with various small amounts of hydrogen sulfide and aliphatic hydrocarbons having carbon numbers predominantly in the range of C_3 through C_5.]	270-785-4	68478-02-4	Press. Gas Flam. Gas 1 Carc. 1A Muta. 1B	H220 H350 H340	GHS04 GHS02 GHS08 Dgr	H220 H350 H340			K U
649-137-00-3	Gases (petroleum), reforming hydrotreater, hydrogen-methane-rich; Refinery gas; [A complex combination obtained from the reforming hydrotreating process. It consists primarily of hydrogen and methane with various small amounts of carbon monoxide, carbon dioxide, nitrogen and saturated aliphatic hydrocarbons having carbon numbers predominantly in the range of C_2 through C_5.]	270-787-5	68478-03-5	Press. Gas Flam. Gas 1 Carc. 1A Muta. 1B	H220 H350 H340	GHS04 GHS02 GHS08 Dgr	H220 H350 H340			K U

▼M6

Indeksinumero	Kansainvälinen kemiallinen yksilöinti	EY-numero	CAS-numero	Luokitus		Merkinnät			Erityiset pitoisuusrajat, M-kertoimet	Huomautukset
				Vaaraluokka- ja kategoriakoodi(t)	Vaara- lausekekoodi(t)	Varoitusmerkki, huomiosanakoodi(t)	Vaaralausekekoodi(t)	Täydentävä(t) vaaralausekekoodit		
649-138-00-9	Gases (petroleum), reforming hydrotreater make-up, hydrogen-rich; Refinery gas; [A complex combination obtained from the reforming hydrotreating process. It consists primarily of hydrogen with various small amounts of carbon monoxide and aliphatic hydrocarbons having carbon numbers predominantly in the range of C_1 through C_5.]	270-788-0	68478-04-6	Press. Gas Flam. Gas 1 Carc. 1A Muta. 1B	H220 H350 H340	GHS04 GHS02 GHS08 Dgr	H220 H350 H340			K U
649-139-00-4	Gases (petroleum), thermal cracking distn.; Refinery gas; [A complex combination produced by distillation of products from a thermal cracking process. It consists of hydrogen, hydrogen sulfide, carbon monoxide, carbon dioxide and hydrocarbons having carbon numbers predominantly in the range of C_1 through C_6.]	270-789-6	68478-05-7	Press. Gas Flam. Gas 1 Carc. 1A Muta. 1B	H220 H350 H340	GHS04 GHS02 GHS08 Dgr	H220 H350 H340			K U
649-140-00-X	Tail gas (petroleum), catalytic cracker refractionation absorber; Refinery gas; [A complex combination of hydrocarbons obtained from refractionation of products from a catalytic cracking process. It	270-805-1	68478-25-1	Press. Gas Flam. Gas 1 Carc. 1A Muta. 1B	H220 H350 H340	GHS04 GHS02 GHS08 Dgr	H220 H350 H340			K U

▼M6

Indeksinumero	Kansainvälinen kemiallinen yksilöinti	EY-numero	CAS-numero	Luokitus		Merkinnät			Erityiset pitoisuusrajat, M-kertoimet	Huomautukset
				Vaaraluokka- ja kategoriakoodi(t)	Vaara- lausekekoodi(t)	Varoitusmerkki, huomiosanakoodi(t)	Vaaralausekekoodi(t)	Täydentävä(t) vaaralausekekoodit		
	consists of hydrogen and hydrocarbons having carbon numbers predominantly in the range of C_1 through C_3.]									
649-141-00-5	Tail gas (petroleum), catalytic reformed naphtha separator; Refinery gas; [A complex combination of hydrocarbons obtained from the catalytic reforming of straight run naphtha. It consists of hydrogen and hydrocarbons having carbon numbers predominantly in the range of C_1 through C_6.]	270-807-2	68478-27-3	Press. Gas Flam. Gas 1 Carc. 1A Muta. 1B	H220 H350 H340	GHS04 GHS02 GHS08 Dgr	H220 H350 H340			K U
649-142-00-0	Tail gas (petroleum), catalytic reformed naphtha stabilizer; Refinery gas; [A complex combination of hydrocarbons obtained from the stabilization of catalytic reformed naphtha. It consists of hydrogen and hydrocarbons having carbon numbers predominantly in the range of C_1 through C_6.]	270-808-8	68478-28-4	Press. Gas Flam. Gas 1 Carc. 1A Muta. 1B	H220 H350 H340	GHS04 GHS02 GHS08 Dgr	H220 H350 H340			K U
649-143-00-6	Tail gas (petroleum), cracked distillate hydrotreater separator; Refinery gas; [A complex combination of hydrocarbons obtained by treating cracked distillates with hydrogen in the presence of a catalyst. It consists of hydrogen	270-809-3	68478-29-5	Press. Gas Flam. Gas 1 Carc. 1A Muta. 1B	H220 H350 H340	GHS04 GHS02 GHS08 Dgr	H220 H350 H340			K U

▼M6

Indeksinumero	Kansainvälinen kemiallinen yksilöinti	EY-numero	CAS-numero	Luokitus		Merkinnät			Erityiset pitoisuusrajat, M-kertoimet	Huomautukset
				Vaaraluokka- ja kategoriakoodi(t)	Vaara- lausekekoodi(t)	Varoitusmerkki, huomiosanakoodi(t)	Vaaralausekekoodi(t)	Täydentävä(t) vaaralausekekoodit		
	and saturated aliphatic hydrocarbons having carbon numbers predominantly in the range of C_1 through C_5.]									
649-144-00-1	Tail gas (petroleum), hydrodesulfurized straight-run naphtha separator; Refinery gas; [A complex combination of hydrocarbons obtained from hydrodesulfurization of straight-run naphtha. It consists of hydrogen and saturated aliphatic hydrocarbons having carbon numbers predominantly in the range of C_1 through C_6.]	270-810-9	68478-30-8	Press. Gas Flam. Gas 1 Carc. 1A Muta. 1B	H220 H350 H340	GHS04 GHS02 GHS08 Dgr	H220 H350 H340			K U
649-145-00-7	Gases (petroleum), catalytic reformed straight-run naphtha stabilizer overheads; Refinery gas; [A complex combination of hydrocarbons obtained from the catalytic reforming of straight-run naphtha followed by fractionation of the total effluent. It consists of hydrogen, methane, ethane and propane.]	270-999-8	68513-14-4	Press. Gas Flam. Gas 1 Carc. 1A Muta. 1B	H220 H350 H340	GHS04 GHS02 GHS08 Dgr	H220 H350 H340			K U
649-146-00-2	Gases (petroleum), reformer effluent high-pressure flash drum off; Refinery gas; [A complex combination produced by the high-pressure flashing of the effluent from the	271-003-4	68513-18-8	Press. Gas Flam. Gas 1 Carc. 1A Muta. 1B	H220 H350 H340	GHS04 GHS02 GHS08 Dgr	H220 H350 H340			K U

▼M6

Indeksinumero	Kansainvälinen kemiallinen yksilöinti	EY-numero	CAS-numero	Luokitus		Merkinnät			Erityiset pitoisuusrajat, M-kertoimet	Huomautukset
				Vaaraluokka- ja kategoriakoodi(t)	Vaara- lausekekoodi(t)	Varoitusmerkki, huomiosanakoodi(t)	Vaaralausekekoodi(t)	Täydentävä(t) vaaralausekekoodit		
	reforming reactor. It consists primarily of hydrogen with various small amounts of methane, ethane, and propane.]									
649-147-00-8	Gases (petroleum), reformer effluent low-pressure flash drum off; Refinery gas; [A complex combination produced by low-pressure flashing of the effluent from the reforming reactor. It consists primarily of hydrogen with various small amounts of methane, ethane, and propane.]	271-005-5	68513-19-9	Press. Gas Flam. Gas 1 Carc. 1A Muta. 1B	H220 H350 H340	GHS04 GHS02 GHS08 Dgr	H220 H350 H340			K U
649-148-00-3	Gases (petroleum), oil refinery gas distn. off; Refinery gas; [A complex combination separated by distillation of a gas stream containing hydrogen, carbon monoxide, carbon dioxide and hydrocarbons having carbon numbers in the range of C_1 through C_6 or obtained by cracking ethane and propane. It consists of hydrocarbons having carbon numbers predominantly in the range of C_1 through C_2, hydrogen, nitrogen, and carbon monoxide.]	271-258-1	68527-15-1	Press. Gas Flam. Gas 1 Carc. 1A Muta. 1B	H220 H350 H340	GHS04 GHS02 GHS08 Dgr	H220 H350 H340			K U

▼M6

Indeksinumero	Kansainvälinen kemiallinen yksilöinti	EY-numero	CAS-numero	Luokitus		Merkinnät			Erityiset pitoisuusrajat, M-kertoimet	Huomautukset
				Vaaraluokka- ja kategoriakoodi(t)	Vaara- lausekekoodi(t)	Varoitusmerkki, huomiosanakoodi(t)	Vaaralausekekoodi(t)	Täydentävä(t) vaaralausekekoodit		
649-149-00-9	Gases (petroleum), benzene unit hydrotreater depentanizer overheads; Refinery gas; [A complex combination produced by treating the feed from the benzene unit with hydrogen in the presence of a catalyst followed by depentanizing. It consists primarily of hydrogen, ethane and propane with various small amounts of nitrogen, carbon monoxide, carbon dioxide and hydrocarbons having carbon numbers predominantly in the range of C_1 through C_6. It may contain trace amounts of benzene.]	271-623-5	68602-82-4	Press. Gas Flam. Gas 1 Carc. 1A Muta. 1B	H220 H350 H340	GHS04 GHS02 GHS08 Dgr	H220 H350 H340			K U
649-150-00-4	Gases (petroleum), secondary absorber off, fluidized catalytic cracker overheads fractionator; Refinery gas; [A complex combination produced by the fractionation of the overhead products from the catalytic cracking process in the fluidized catalytic cracker. It consists of hydrogen, nitrogen, and hydrocarbons having carbon numbers predominantly in the range of C_1 through C_3.]	271-625-6	68602-84-6	Press. Gas Flam. Gas 1 Carc. 1A Muta. 1B	H220 H350 H340	GHS04 GHS02 GHS08 Dgr	H220 H350 H340			K U

▼M6

Indeksinumero	Kansainvälinen kemiallinen yksilöinti	EY-numero	CAS-numero	Luokitus		Merkinnät			Erityiset pitoisuusrajat, M-kertoimet	Huomautukset
				Vaaraluokka- ja kategoriakoodi(t)	Vaara- lausekekoodi(t)	Varoitusmerkki, huomiosanakoodi(t)	Vaaralausekekoodi(t)	Täydentävä(t) vaaralausekekoodit		
649-151-00-X	Petroleum products, refinery gases; Refinery gas; [A complex combination which consists primarily of hydrogen with various small amounts of methane, ethane, and propane.]	271-750-6	68607-11-4	Press. Gas Flam. Gas 1 Carc. 1A Muta. 1B	H220 H350 H340	GHS04 GHS02 GHS08 Dgr	H220 H350 H340			K U
649-152-00-5	Gases (petroleum), hydrocracking low-pressure separator; Refinery gas; [A complex combination obtained by the liquid-vapor separation of the hydrocracking process reactor effluent. It consists predominantly of hydrogen and saturated hydrocarbons having carbon numbers predominantly in the range of C_1 through C_3.]	272-182-1	68783-06-2	Press. Gas Flam. Gas 1 Carc. 1A Muta. 1B	H220 H350 H340	GHS04 GHS02 GHS08 Dgr	H220 H350 H340			K U
649-153-00-0	Gases (petroleum), refinery; Refinery gas; [A complex combination obtained from various petroleum refining operations. It consists of hydrogen and hydrocarbons having carbon numbers predominantly in the range of C_1 through C_3.]	272-338-9	68814-67-5	Press. Gas Flam. Gas 1 Carc. 1A Muta. 1B	H220 H350 H340	GHS04 GHS02 GHS08 Dgr	H220 H350 H340			K U

▼M6

Indeksinumero	Kansainvälinen kemiallinen yksilöinti	EY-numero	CAS-numero	Luokitus		Merkinnät			Erityiset pitoisuusrajat, M-kertoimet	Huomautukset
				Vaaraluokka- ja kategoriakoodi(t)	Vaara- lausekekoodi(t)	Varoitusmerkki, huomiosanakoodi(t)	Vaaralausekekoodi(t)	Täydentävä(t) vaaralausekekoodit		
649-154-00-6	Gases (petroleum), platformer products separator off; Refinery gas; [A complex combination obtained from the chemical reforming of naphthenes to aromatics. It consists of hydrogen and saturated aliphatic hydrocarbons having carbon numbers predominantly in the range of C_2 through C_4.]	272-343-6	68814-90-4	Press. Gas Flam. Gas 1 Carc. 1A Muta. 1B	H220 H350 H340	GHS04 GHS02 GHS08 Dgr	H220 H350 H340			K U
649-155-00-1	Gases (petroleum), hydrotreated sour kerosine depentanizer stabilizer off; Refinery gas; [The complex combination obtained from the depentanizer stabilization of hydrotreated kerosine. It consists primarily of hydrogen, methane, ethane, and propane with various small amounts of nitrogen, hydrogen sulfide, carbon monoxide and hydrocarbons having carbon numbers predominantly in the range of C_4 through C_5.]	272-775-5	68911-58-0	Press. Gas Flam. Gas 1 Carc. 1A Muta. 1B	H220 H350 H340	GHS04 GHS02 GHS08 Dgr	H220 H350 H340			K U
649-156-00-7	Gases (petroleum), hydrotreated sour kerosine flash drum; Refinery gas; [A complex combination obtained from the flash drum of the unit treating sour kerosine with hydrogen in the presence of a catalyst. It consists primarily of hydrogen and methane with	272-776-0	68911-59-1	Press. Gas Flam. Gas 1 Carc. 1A Muta. 1B	H220 H350 H340	GHS04 GHS02 GHS08 Dgr	H220 H350 H340			K U

▼M6

Indeksinumero	Kansainvälinen kemiallinen yksilöinti	EY-numero	CAS-numero	Luokitus		Merkinnät			Erityiset pitoisuusrajat, M-kertoimet	Huomautukset
				Vaaraluokka- ja kategoriakoodi(t)	Vaara- lausekekoodi(t)	Varoitusmerkki, huomiosanakoodi(t)	Vaaralausekekoodi(t)	Täydentävä(t) vaaralausekekoodit		
	various small amounts of nitrogen, carbon monoxide, and hydrocarbons having carbon numbers predominantly in the range of C_2 through C_5.]									
649-157-00-2	Gases (petroleum), distillate unifiner desulfurization stripper off; Refinery gas; [A complex combination stripped from the liquid product of the unifiner desulfurization process. It consists of hydrogen sulfide, methane, ethane, and propane.]	272-873-8	68919-01-7	Press. Gas Flam. Gas 1 Carc. 1A Muta. 1B	H220 H350 H340	GHS04 GHS02 GHS08 Dgr	H220 H350 H340			K U
649-158-00-8	Gases (petroleum), fluidized catalytic cracker fractionation off; Refinery gas; [A complex combination produced by the fractionation of the overhead product of the fluidized catalytic cracking process. It consists of hydrogen, hydrogen sulfide, nitrogen, and hydrocarbons having carbon numbers predominantly in the range of C_1 through C_5.]	272-874-3	68919-02-8	Press. Gas Flam. Gas 1 Carc. 1A Muta. 1B	H220 H350 H340	GHS04 GHS02 GHS08 Dgr	H220 H350 H340			K U

▼M6

Indeksinumero	Kansainvälinen kemiallinen yksilöinti	EY-numero	CAS-numero	Luokitus		Merkinnät			Erityiset pitoisuusrajat, M-kertoimet	Huomautukset
				Vaaraluokka- ja kategoriakoodi(t)	Vaara- lausekekoodi(t)	Varoitusmerkki, huomiosanakoodi(t)	Vaaralausekekoodi(t)	Täydentävä(t) vaaralausekekoodit		
649-159-00-3	Gases (petroleum), fluidized catalytic cracker scrubbing secondary absorber off; Refinery gas; [A complex combination produced by scrubbing the overhead gas from the fluidized catalytic cracker. It consists of hydrogen, nitrogen, methane, ethane and propane.]	272-875-9	68919-03-9	Press. Gas Flam. Gas 1 Carc. 1A Muta. 1B	H220 H350 H340	GHS04 GHS02 GHS08 Dgr	H220 H350 H340			K U
649-160-00-9	Gases (petroleum), heavy distillate hydrotreater desulfurization stripper off; Refinery gas; [A complex combination stripped from the liquid product of the heavy distillate hydrotreater desulfurization process. It consists of hydrogen, hydrogen sulfide, and saturated aliphatic hydrocarbons having carbon numbers predominantly in the range of C_1 through C_5.]	272-876-4	68919-04-0	Press. Gas Flam. Gas 1 Carc. 1A Muta. 1B	H220 H350 H340	GHS04 GHS02 GHS08 Dgr	H220 H350 H340			K U
649-161-00-4	Gases (petroleum), platformer stabilizer off, light ends fractionation; Refinery gas; [A complex combination obtained by the fractionation of the light ends of the platinum reactors of the platformer unit. It consists of hydrogen, methane, ethane and propane.]	272-880-6	68919-07-3	Press. Gas Flam. Gas 1 Carc. 1A Muta. 1B	H220 H350 H340	GHS04 GHS02 GHS08 Dgr	H220 H350 H340			K U

▼M6

Indeksinumero	Kansainvälinen kemiallinen yksilöinti	EY-numero	CAS-numero	Luokitus		Merkinnät			Erityiset pitoisuusrajat, M-kertoimet	Huomautukset
				Vaaraluokka- ja kategoriakoodi(t)	Vaara- lausekekoodi(t)	Varoitusmerkki, huomiosanakoodi(t)	Vaaralausekekoodi(t)	Täydentävä(t) vaaralausekekoodit		
649-162-00-X	Gases (petroleum), preflash tower off, crude distn.; Refinery gas; [A complex combination produced from the first tower used in the distillation of crude oil. It consists of nitrogen and saturated aliphatic hydrocarbons having carbon numbers predominantly in the range of C_1 through C_5.]	272-881-1	68919-08-4	Press. Gas Flam. Gas 1 Carc. 1A Muta. 1B	H220 H350 H340	GHS04 GHS02 GHS08 Dgr	H220 H350 H340			K U
649-163-00-5	Gases (petroleum), tar stripper off; Refinery gas; [A complex combination obtained by the fractionation of reduced crude oil. It consists of hydrogen and hydrocarbons having carbon numbers predominantly in the range of C_1 through C_4.]	272-884-8	68919-11-9	Press. Gas Flam. Gas 1 Carc. 1A Muta. 1B	H220 H350 H340	GHS04 GHS02 GHS08 Dgr	H220 H350 H340			K U
649-164-00-0	Gases (petroleum), unifiner stripper off; Refinery gas; [A combination of hydrogen and methane obtained by fractionation of the products from the unifiner unit.]	272-885-3	68919-12-0	Press. Gas Flam. Gas 1 Carc. 1A Muta. 1B	H220 H350 H340	GHS04 GHS02 GHS08 Dgr	H220 H350 H340			K U
649-165-00-6	Tail gas (petroleum), catalytic hydrodesulfurized naphtha separator; Refinery gas; [A complex combination of hydrocarbons obtained from the	273-173-5	68952-79-4	Press. Gas Flam. Gas 1 Carc. 1A Muta. 1B	H220 H350 H340	GHS04 GHS02 GHS08 Dgr	H220 H350 H340			K U

▼M6

Indeksinumero	Kansainvälinen kemiallinen yksilöinti	EY-numero	CAS-numero	Luokitus		Merkinnät			Erityiset pitoisuusrajat, M-kertoimet	Huomautukset
				Vaaraluokka- ja kategoriakoodi(t)	Vaara- lausekekoodi(t)	Varoitusmerkki, huomiosanakoodi(t)	Vaaralausekekoodi(t)	Täydentävä(t) vaaralausekekoodit		
	hydrodesulfurization of naphtha. It consists of hydrogen, methane, ethane, and propane.]									
649-166-00-1	Tail gas (petroleum), straight-run naphtha hydrodesulfurizer; Refinery gas; [A complex combination obtained from the hydrodesulfurization of straight-run naphtha. It consists of hydrogen and hydrocarbons having carbon numbers predominantly in the range of C_1 through C_5.]	273-174-0	68952-80-7	Press. Gas Flam. Gas 1 Carc. 1A Muta. 1B	H220 H350 H340	GHS04 GHS02 GHS08 Dgr	H220 H350 H340			K U
649-167-00-7	Gases (petroleum), sponge absorber off, fluidized catalytic cracker and gas oil desulfurizer overhead fractionation; Refinery gas; [A complex combination obtained by the fractionation of products from the fluidized catalytic cracker and gas oil desulfurizer. It consists of hydrogen and hydrocarbons having carbon numbers predominantly in the range of C_1 through C_4.]	273-269-7	68955-33-9	Press. Gas Flam. Gas 1 Carc. 1A Muta. 1B	H220 H350 H340	GHS04 GHS02 GHS08 Dgr	H220 H350 H340			K U
649-168-00-2	Gases (petroleum), crude distn. and catalytic cracking; Refinery gas; [A complex combination produced by crude distillation and catalytic cracking processes. It consists of hydrogen, hydrogen sulfide, nitrogen, carbon monoxide and paraffinic and olefinic	273-563-5	68989-88-8	Press. Gas Flam. Gas 1 Carc. 1A Muta. 1B	H220 H350 H340	GHS04 GHS02 GHS08 Dgr	H220 H350 H340			K U

▼M6

Indeksinumero	Kansainvälinen kemiallinen yksilöinti	EY-numero	CAS-numero	Luokitus		Merkinnät			Erityiset pitoisuusrajat, M-kertoimet	Huomautukset
				Vaaraluokka- ja kategoriakoodi(t)	Vaara- lausekekoodi(t)	Varoitusmerkki, huomiosanakoodi(t)	Vaaralausekekoodi(t)	Täydentävä(t) vaaralausekekoodit		
	hydrocarbons having carbon numbers predominantly in the range of C_1 through C_6.]									
649-169-00-8	Gases (petroleum), gas oil diethanolamine scrubber off; Refinery gas; [A complex combination produced by desulfurization of gas oils with diethanolamine. It consists predominantly of hydrogen sulfide, hydrogen and aliphatic hydrocarbons having carbon numbers in the range of C_1 through C_5.]	295-397-2	92045-15-3	Press. Gas Flam. Gas 1 Carc. 1A Muta. 1B	H220 H350 H340	GHS04 GHS02 GHS08 Dgr	H220 H350 H340			K U
649-170-00-3	Gases (petroleum), gas oil hydrodesulfurization effluent; Refinery gas; [A complex combination obtained by separation of the liquid phase from the effluent from the hydrogenation reaction. It consists predominantly of	295-398-8	92045-16-4	Press. Gas Flam. Gas 1 Carc. 1A Muta. 1B	H220 H350 H340	GHS04 GHS02 GHS08 Dgr	H220 H350 H340			K U

▼M6

Indeksinumero	Kansainvälinen kemiallinen yksilöinti	EY-numero	CAS-numero	Luokitus		Merkinnät			Erityiset pitoisuusrajat, M-kertoimet	Huomautukset
				Vaaraluokka- ja kategoriakoodi(t)	Vaara- lausekekoodi(t)	Varoitusmerkki, huomiosanakoodi(t)	Vaaralausekekoodi(t)	Täydentävä(t) vaaralausekekoodit		
	hydrogen, hydrogen sulfide and aliphatic hydrocarbons having carbon numbers predominantly in the range of C_1 through C_3.]									
649-171-00-9	Gases (petroleum), gas oil hydrodesulfurization purge; Refinery gas; [A complex combination of gases obtained from the reformer and from the purges from the hydrogenation reactor. It consists predominantly of hydrogen and aliphatic hydrocarbons having carbon numbers predominantly in the range of C_1 through C_4.]	295-399-3	92045-17-5	Press. Gas Flam. Gas 1 Carc. 1A Muta. 1B	H220 H350 H340	GHS04 GHS02 GHS08 Dgr	H220 H350 H340			K U
649-172-00-4	Gases (petroleum), hydrogenator effluent flash drum off; Refinery gas; [A complex combination of gases obtained from flash of the effluents after the hydrogenation reaction. It consists predominantly of hydrogen and aliphatic hydrocarbons having carbon numbers predominantly in the range of C_1 through C_6.]	295-400-7	92045-18-6	Press. Gas Flam. Gas 1 Carc. 1A Muta. 1B	H220 H350 H340	GHS04 GHS02 GHS08 Dgr	H220 H350 H340			K U

▼M6

Indeksinumero	Kansainvälinen kemiallinen yksilöinti	EY-numero	CAS-numero	Luokitus		Merkinnät			Erityiset pitoisuusrajat, M-kertoimet	Huomautukset
				Vaaraluokka- ja kategoriakoodi(t)	Vaara- lausekekoodi(t)	Varoitusmerkki, huomiosanakoodi(t)	Vaaralausekekoodi(t)	Täydentävä(t) vaaralausekekoodit		
649-173-00-X	Gases (petroleum), naphtha steam cracking high-pressure residual; Refinery gas; [A complex combination obtained as a reaction mass of the non-condensable portions from the product of a naphtha steam cracking process as well as residual gases obtained during the preparation of subsequent products. It consists predominantly of hydrogen and paraffinic and olefinic hydrocarbons having carbon numbers predominantly in the range of C_1 through C_5 with which natural gas may also be mixed.]	295-401-2	92045-19-7	Press. Gas Flam. Gas 1 Carc. 1A Muta. 1B	H220 H350 H340	GHS04 GHS02 GHS08 Dgr	H220 H350 H340			K U
649-174-00-5	Gases (petroleum), residue visbaking off; Refinery gas; [A complex combination obtained from viscosity reduction of residues in a furnace. It consists predominantly of hydrogen sulfide and paraffinic and olefinic hydrocarbons having carbon numbers predominantly in the range of C_1 through C_5.]	295-402-8	92045-20-0	Press. Gas Flam. Gas 1 Carc. 1A Muta. 1B	H220 H350 H340	GHS04 GHS02 GHS08 Dgr	H220 H350 H340			K U

▼B

Indeksinumero	Kansainvälinen kemiallinen yksilöinti	EY-numero	CAS-numero	Luokitus		Merkinnät			Erityiset pitoisuusrajat, M-kertoimet	Huomautukset
				Vaaraluokka- ja kategoriakoodi(t)	Vaara- lausekekoodi(t)	Varoitusmerkki, huomiosanakoodi(t)	Vaaralausekekoodi(t)	Täydentävä(t) vaaralausekekoodit		
649-175-00-0	Foots oil (petroleum), acid-treated; Foots oil; [A complex combination of hydrocarbons obtained by treatment of Foot's oil with sulfuric acid. It consists predominantly of branched-chain hydrocarbons with carbon numbers predominantly in the range of C_{20} through C_{50}.]	300-225-7	93924-31-3	Flam. Gas 1 Press. Gas Carc. 1B	H220 H350 H340	GHS02 GHS04 GHS08 Dgr	H220 H350 H340			►M2 K U — ◄
649-176-00-6	Foots oil (petroleum), clay-treated; Foots oil; [A complex combination of hydrocarbons obtained by treatment of Foot's oil with natural or modified clay in either a contacting or percolation process to remove the trace amounts of polar compounds and impurities present. It consists predominantly of branched chain hydrocarbons with carbon numbers predominantly in the range of C_{20} through C_{50}.]	300-226-2	93924-32-4	Flam. Gas 1 Press. Gas Carc. 1B	H220 H350 H340	GHS02 GHS04 GHS08 Dgr	H220 H350 H340			►M2 K U — ◄

▼B

Indeksinumero	Kansainvälinen kemiallinen yksilöinti	EY-numero	CAS-numero	Luokitus		Merkinnät			Erityiset pitoisuusrajat, M-kertoimet	Huomautukset
				Vaaraluokka- ja kategoriakoodi(t)	Vaara- lausekekoodi(t)	Varoitusmerkki, huomiosanakoodi(t)	Vaaralausekekoodi(t)	Täydentävä(t) vaaralausekekoodit		
▼M6										
649-177-00-1	Gases (petroleum), C_{3-4}; Petroleum gas; [A complex combination of hydrocarbons produced by distillation of products from the cracking of crude oil. It consists of hydrocarbons having carbon numbers in the range of C_3 through C_4, predominantly of propane and propylene, and boiling in the range of approximately – 51 °C to – 1 °C (– 60 °F to 30 °F.)]	268-629-5	68131-75-9	Press. Gas Flam. Gas 1 Carc. 1A Muta. 1B	H220 H350 H340	GHS04 GHS02 GHS08 Dgr	H220 H350 H340			K U
649-178-00-7	Tail gas (petroleum), catalytic cracked distillate and catalytic cracked naphtha fractionation absorber; Petroleum gas; [The complex combination of hydrocarbons from the distillation of the products from catalytic cracked distillates and catalytic cracked naphtha. It consists predominantly of hydrocarbons having carbon numbers in the range of C_1 through C_4.]	269-617-2	68307-98-2	Press. Gas Flam. Gas 1 Carc. 1A Muta. 1B	H220 H350 H340	GHS04 GHS02 GHS08 Dgr	H220 H350 H340			K U
649-179-00-2	Tail gas (petroleum), catalytic polymn. naphtha fractionation stabilizer; Petroleum gas; [A complex combination of hydrocarbons from the fractionation stabilization products	269-618-8	68307-99-3	Press. Gas Flam. Gas 1 Carc. 1A Muta. 1B	H220 H350 H340	GHS04 GHS02 GHS08 Dgr	H220 H350 H340			K U

▼M6

Indeksinumero	Kansainvälinen kemiallinen yksilöinti	EY-numero	CAS-numero	Luokitus		Merkinnät			Erityiset pitoisuusrajat, M-kertoimet	Huomautukset
				Vaaraluokka- ja kategoriakoodi(t)	Vaara- lausekekoodi(t)	Varoitusmerkki, huomiosanakoodi(t)	Vaaralausekekoodi(t)	Täydentävä(t) vaaralausekekoodit		
	from polymerization of naphtha. It consists predominantly of hydrocarbons having carbon numbers in the range of C_1 through C_4.]									
649-180-00-8	Tail gas (petroleum), catalytic reformed naphtha fractionation stabilizer, hydrogen sulfide-free; Petroleum gas; [A complex combination of hydrocarbons obtained from fractionation stabilization of catalytic reformed naphtha and from which hydrogen sulfide has been removed by amine treatment. It consists predominantly of hydrocarbons having carbon numbers predominantly in the range of C_1 through C_4.]	269-619-3	68308-00-9	Press. Gas Flam. Gas 1 Carc. 1A Muta. 1B	H220 H350 H340	GHS04 GHS02 GHS08 Dgr	H220 H350 H340			K U
649-181-00-3	Tail gas (petroleum), cracked distillate hydrotreater stripper; Petroleum gas; [A complex combination of hydrocarbons obtained by treating thermal cracked distillates	269-620-9	68308-01-0	Press. Gas Flam. Gas 1 Carc. 1A Muta. 1B	H220 H350 H340	GHS04 GHS02 GHS08 Dgr	H220 H350 H340			K U

▼M6

Indeksinumero	Kansainvälinen kemiallinen yksilöinti	EY-numero	CAS-numero	Luokitus		Merkinnät			Erityiset pitoisuusrajat, M-kertoimet	Huomautukset
				Vaaraluokka- ja kategoriakoodi(t)	Vaara- lausekekoodi(t)	Varoitusmerkki, huomiosanakoodi(t)	Vaaralausekekoodi(t)	Täydentävä(t) vaaralausekekoodit		
	with hydrogen in the presence of a catalyst. It consists predominantly of saturated hydrocarbons having carbon numbers predominantly in the range of C_1 through C_6.]									
649-182-00-9	Tail gas (petroleum), straight-run distillate hydrodesulfurizer, hydrogen sulfide-free; Petroleum gas; [A complex combination of hydrocarbons obtained from catalytic hydrodesulfurization of straight run distillates and from which hydrogen sulfide has been removed by amine treatment. It consists predominantly of hydrocarbons having carbon numbers predominantly in the range of C_1 through C_4.]	269-630-3	68308-10-1	Press. Gas Flam. Gas 1 Carc. 1A Muta. 1B	H220 H350 H340	GHS04 GHS02 GHS08 Dgr	H220 H350 H340			K U
649-183-00-4	Tail gas (petroleum), gas oil catalytic cracking absorber; Petroleum gas; [A complex combination of hydrocarbons obtained from the distillation of products from the catalytic cracking of gas oil. It consists predominantly of hydrocarbons having carbon numbers predominantly in the range of C_1 through C_5.]	269-623-5	68308-03-2	Press. Gas Flam. Gas 1 Carc. 1A Muta. 1B	H220 H350 H340	GHS04 GHS02 GHS08 Dgr	H220 H350 H340			K U

▼M6

Indeksinumero	Kansainvälinen kemiallinen yksilöinti	EY-numero	CAS-numero	Luokitus		Merkinnät			Erityiset pitoisuusrajat, M-kertoimet	Huomautukset
				Vaaraluokka- ja kategoriakoodi(t)	Vaara- lausekekoodi(t)	Varoitusmerkki, huomiosanakoodi(t)	Vaaralausekekoodi(t)	Täydentävä(t) vaaralausekekoodit		
649-184-00-X	Tail gas (petroleum), gas recovery plant; Petroleum gas; [A complex combination of hydrocarbons from the distillation of products from miscellaneous hydrocarbon streams. It consists predominantly of hydrocarbons having carbon numbers predominantly in the range of C_1 through C_5.]	269-624-0	68308-04-3	Press. Gas Flam. Gas 1 Carc. 1A Muta. 1B	H220 H350 H340	GHS04 GHS02 GHS08 Dgr	H220 H350 H340			K U
649-185-00-5	Tail gas (petroleum), gas recovery plant deethanizer; Petroleum gas; [A complex combination of hydrocarbons from the distillation of products from miscellaneous hydrocarbon streams. It consists of hydrocarbons having carbon numbers predominantly in the range of C_1 through C_4.]	269-625-6	68308-05-4	Press. Gas Flam. Gas 1 Carc. 1A Muta. 1B	H220 H350 H340	GHS04 GHS02 GHS08 Dgr	H220 H350 H340			K U
649-186-00-0	Tail gas (petroleum), hydrodesulfurized distillate and hydrodesulfurized naphtha fractionator, acid-free; Petroleum gas; [A complex combination of hydrocarbons obtained from fractionation of hydrodesulfurized naphtha and distillate hydrocarbon streams and treated to	269-626-1	68308-06-5	Press. Gas Flam. Gas 1 Carc. 1A Muta. 1B	H220 H350 H340	GHS04 GHS02 GHS08 Dgr	H220 H350 H340			K U

▼M6

Indeksinumero	Kansainvälinen kemiallinen yksilöinti	EY-numero	CAS-numero	Luokitus		Merkinnät			Erityiset pitoisuusrajat, M-kertoimet	Huomautukset
				Vaaraluokka- ja kategoriakoodi(t)	Vaara- lausekekoodi(t)	Varoitusmerkki, huomiosanakoodi(t)	Vaaralausekekoodi(t)	Täydentävä(t) vaaralausekekoodit		
	remove acidic impurities. It consists predominantly of hydrocarbons having carbon numbers predominantly in the range of C_1 through C_5.]									
649-187-00-6	Tail gas (petroleum), hydrodesulfurized vacuum gas oil stripper, hydrogen sulfide-free; Petroleum gas; [A complex combination of hydrocarbons obtained from stripping stabilization of catalytic hydrodesulfurized vacuum gas oil and from which hydrogen sulfide has been removed by amine treatment. It consists predominantly of hydrocarbons having carbon numbers predominantly in the range of C_1 through C_6.]	269-627-7	68308-07-6	Press. Gas Flam. Gas 1 Carc. 1A Muta. 1B	H220 H350 H340	GHS04 GHS02 GHS08 Dgr	H220 H350 H340			K U
649-188-00-1	Tail gas (petroleum), light straight-run naphtha stabilizer, hydrogen sulfide-free; Petroleum gas; [A complex combination of hydrocarbons obtained from fractionation stabilization of light straight run naphtha and from which hydrogen sulfide has been removed by amine	269-629-8	68308-09-8	Press. Gas Flam. Gas 1 Carc. 1A Muta. 1B	H220 H350 H340	GHS04 GHS02 GHS08 Dgr	H220 H350 H340			K U

▼M6

Indeksinumero	Kansainvälinen kemiallinen yksilöinti	EY-numero	CAS-numero	Luokitus		Merkinnät			Erityiset pitoisuusrajat, M-kertoimet	Huomautukset
				Vaaraluokka- ja kategoriakoodi(t)	Vaara- lausekekoodi(t)	Varoitusmerkki, huomiosanakoodi(t)	Vaaralausekekoodi(t)	Täydentävä(t) vaaralausekekoodit		
	treatment. It consists predominantly of hydrocarbons having carbon numbers predominantly in the range of C_1 through C_5.]									
649-189-00-7	Tail gas (petroleum), propane-propylene alkylation feed prep deethanizer; Petroleum gas; [A complex combination of hydrocarbons obtained from the distillation of the reaction products of propane with propylene. It consists of hydrocarbons having carbon numbers predominantly in the range of C_1 through C_4.]	269-631-9	68308-11-2	Press. Gas Flam. Gas 1 Carc. 1A Muta. 1B	H220 H350 H340	GHS04 GHS02 GHS08 Dgr	H220 H350 H340			K U
649-190-00-2	Tail gas (petroleum), vacuum gas oil hydrodesulfurizer, hydrogen sulfide-free; Petroleum gas; [A complex combination of hydrocarbons obtained from catalytic hydrodesulfurization of vacuum gas oil and from which hydrogen sulfide has been removed by amine treatment. It consists predominantly of hydrocarbons having carbon numbers predominantly in the range of C_1 through C_6.]	269-632-4	68308-12-3	Press. Gas Flam. Gas 1 Carc. 1A Muta. 1B	H220 H350 H340	GHS04 GHS02 GHS08 Dgr	H220 H350 H340			K U

▼M6

Indeksinumero	Kansainvälinen kemiallinen yksilöinti	EY-numero	CAS-numero	Luokitus		Merkinnät			Erityiset pitoisuusrajat, M-kertoimet	Huomautukset
				Vaaraluokka- ja kategoriakoodi(t)	Vaara- lausekekoodi(t)	Varoitusmerkki, huomiosanakoodi(t)	Vaaralausekekoodi(t)	Täydentävä(t) vaaralausekekoodit		
649-191-00-8	Gases (petroleum), catalytic cracked overheads; Petroleum gas; [A complex combination of hydrocarbons produced by the distillation of products from the catalytic cracking process. It consists of hydrocarbons having carbon numbers predominantly in the range of C_3 through C_5 and boiling in the range of approximately – 48 °C to 32 °C (– 54 °F to 90 °F).]	270-071-2	68409-99-4	Press. Gas Flam. Gas 1 Carc. 1A Muta. 1B	H220 H350 H340	GHS04 GHS02 GHS08 Dgr	H220 H350 H340			K U
649-193-00-9	Alkanes, C_{1-2}; Petroleum gas	270-651-5	68475-57-0	Press. Gas Flam. Gas 1 Carc. 1A Muta. 1B	H220 H350 H340	GHS04 GHS02 GHS08 Dgr	H220 H350 H340			K U
649-194-00-4	Alkanes, C_{2-3}; Petroleum gas	270-652-0	68475-58-1	Press. Gas Flam. Gas 1 Carc. 1A Muta. 1B	H220 H350 H340	GHS04 GHS02 GHS08 Dgr	H220 H350 H340			K U
649-195-00-X	Alkanes, C_{3-4}; petroleum gas	270-653-6	68475-59-2	Press. Gas Flam. Gas 1 Carc. 1A Muta. 1B	H220 H350 H340	GHS04 GHS02 GHS08 Dgr	H220 H350 H340			K U

▼M6

Indeksinumero	Kansainvälinen kemiallinen yksilöinti	EY-numero	CAS-numero	Luokitus		Merkinnät			Erityiset pitoisuusrajat, M-kertoimet	Huomautukset
				Vaaraluokka- ja kategoriakoodi(t)	Vaara- lausekekoodi(t)	Varoitusmerkki, huomiosanakoodi(t)	Vaaralausekekoodi(t)	Täydentävä(t) vaaralausekekoodit		
649-196-00-5	Alkanes, C_{4-5}; Petroleum gas	270-654-1	68475-60-5	Press. Gas Flam. Gas 1 Carc. 1A Muta. 1B	H220 H350 H340	GHS04 GHS02 GHS08 Dgr	H220 H350 H340			K U
649-197-00-0	Fuel gases; Petroleum gas; [A combination of light gases. It consists predominantly of hydrogen and/or low molecular weight hydrocarbons.]	270-667-2	68476-26-6	Press. Gas Flam. Gas 1 Carc. 1A Muta. 1B	H220 H350 H340	GHS04 GHS02 GHS08 Dgr	H220 H350 H340			K U
649-198-00-6	Fuel gases, crude oil of distillates; Petroleum gas; [A complex combination of light gases produced by distillation of crude oil and by catalytic reforming of naphtha. It consists of hydrogen and hydrocarbons having carbon numbers predominantly in the range of C_1 through C_4 and boiling in the range of approximately – 217 °C to – 12 °C (– 423 °F to 10 °F).]	270-670-9	68476-29-9	Press. Gas Flam. Gas 1 Carc. 1A Muta. 1B	H220 H350 H340	GHS04 GHS02 GHS08 Dgr	H220 H350 H340			K U
649-199-00-1	Hydrocarbons, C_{3-4}; Petroleum gas	270-681-9	68476-40-4	Press. Gas Flam. Gas 1 Carc. 1A Muta. 1B	H220 H350 H340	GHS04 GHS02 GHS08 Dgr	H220 H350 H340			K U

▼M6

Indeksinumero	Kansainvälinen kemiallinen yksilöinti	EY-numero	CAS-numero	Luokitus		Merkinnät			Erityiset pitoisuusrajat, M-kertoimet	Huomautukset
				Vaaraluokka- ja kategoriakoodi(t)	Vaara- lausekekoodi(t)	Varoitusmerkki, huomiosanakoodi(t)	Vaaralausekekoodi(t)	Täydentävä(t) vaaralausekekoodit		
649-200-00-5	Hydrocarbons, C_{4-5}; Petroleum gas	270-682-4	68476-42-6	Press. Gas Flam. Gas 1 Carc. 1A Muta. 1B	H220 H350 H340	GHS04 GHS02 GHS08 Dgr	H220 H350 H340			K U
649-201-00-0	Hydrocarbons, C_{2-4}, C_3-rich; Petroleum gas	270-689-2	68476-49-3	Press. Gas Flam. Gas 1 Carc. 1A Muta. 1B	H220 H350 H340	GHS04 GHS02 GHS08 Dgr	H220 H350 H340			K U
649-202-00-6	Petroleum gases, liquefied; Petroleum gas; [A complex combination of hydrocarbons produced by the distillation of crude oil. It consists of hydrocarbons having carbon numbers predominantly in the range of C_3 through C_7 and boiling in the range of approximately – 40 °C to 80 °C (– 40 °F to 176 °F).]	270-704-2	68476-85-7	Press. Gas Flam. Gas 1 Carc. 1A Muta. 1B	H220 H350 H340	GHS04 GHS02 GHS08 Dgr	H220 H350 H340			K S U
649-203-00-1	Petroleum gases, liquefied, sweetened; Petroleum gas; [A complex combination of hydrocarbons obtained by subjecting liquefied petroleum gas mix to a sweetening process to convert mercaptans or to remove acidic impurities. It	270-705-8	68476-86-8	Press. Gas Flam. Gas 1 Carc. 1A Muta. 1B	H220 H350 H340	GHS04 GHS02 GHS08 Dgr	H220 H350 H340			K S U

▼M6

Indeksinumero	Kansainvälinen kemiallinen yksilöinti	EY-numero	CAS-numero	Luokitus		Merkinnät			Erityiset pitoisuusrajat, M-kertoimet	Huomautukset
				Vaaraluokka- ja kategoriakoodi(t)	Vaara- lausekekoodi(t)	Varoitusmerkki, huomiosanakoodi(t)	Vaaralausekekoodi(t)	Täydentävä(t) vaaralausekekoodit		
	consists of hydrocarbons having carbon numbers predominantly in the range of C_3 through C_7 and boiling in the range of approximately – 40 °C to 80 °C (– 40 °F to 176 °F).]									
649-204-00-7	gases (petroleum), C_{3-4}, isobutane-rich; Petroleum gas; [A complex combination of hydrocarbons from the distillation of saturated and unsaturated hydrocarbons usually ranging in carbon numbers from C_3 through C_6, predominantly butane and isobutane. It consists of saturated and unsaturated hydrocarbons having carbon numbers in the range of C_3 through C_4, predominantly isobutane.]	270-724-1	68477-33-8	Press. Gas Flam. Gas 1 Carc. 1A Muta. 1B	H220 H350 H340	GHS04 GHS02 GHS08 Dgr	H220 H350 H340			K U
649-205-00-2	Distillates (petroleum), C_{3-6}, piperylene-rich; Petroleum gas; [A complex combination of hydrocarbons from the distillation of saturated and unsaturated aliphatic hydrocarbons usually ranging in the carbon numbers C_3 through C_6. It consists of saturated and unsaturated	270-726-2	68477-35-0	Press. Gas Flam. Gas 1 Carc. 1A Muta. 1B	H220 H350 H340	GHS04 GHS02 GHS08 Dgr	H220 H350 H340			K U

▼M6

Indeksinumero	Kansainvälinen kemiallinen yksilöinti	EY-numero	CAS-numero	Luokitus		Merkinnät			Erityiset pitoisuusrajat, M-kertoimet	Huomautukset
				Vaaraluokka- ja kategoriakoodi(t)	Vaara- lausekekoodi(t)	Varoitusmerkki, huomiosanakoodi(t)	Vaaralausekekoodi(t)	Täydentävä(t) vaaralausekekoodit		
	hydrocarbons having carbon numbers in the range of C_3 through C_6, predominantly piperylenes.]									
649-206-00-8	Gases (petroleum), butane splitter overheads; Petroleum gas; [A complex combination of hydrocarbons obtained from the distillation of the butane stream. It consists of aliphatic hydrocarbons having carbon numbers predominantly in the range of C_3 through C_4.]	270-750-3	68477-69-0	Press. Gas Flam. Gas 1 Carc. 1A Muta. 1B	H220 H350 H340	GHS04 GHS02 GHS08 Dgr	H220 H350 H340			K U
649-207-00-3	Gases (petroleum), $C_{2\text{-}3}$-; Petroleum gas; [A complex combination of hydrocarbons produced by the distillation of products from a catalytic fractionation process. It contains predominantly ethane, ethylene, propane, and propylene.]	270-751-9	68477-70-3	Press. Gas Flam. Gas 1 Carc. 1A Muta. 1B	H220 H350 H340	GHS04 GHS02 GHS08 Dgr	H220 H350 H340			K U
649-208-00-9	Gases (petroleum), catalytic-cracked gas oil depropanizer bottoms, C_4-rich acid-free; Petroleum gas; [A complex combination of hydrocarbons obtained from fractionation of catalytic cracked gas oil hydrocarbon stream	270-752-4	68477-71-4	Press. Gas Flam. Gas 1 Carc. 1A Muta. 1B	H220 H350 H340	GHS04 GHS02 GHS08 Dgr	H220 H350 H340			K U

▼M6

Indeksinumero	Kansainvälinen kemiallinen yksilöinti	EY-numero	CAS-numero	Luokitus		Merkinnät			Erityiset pitoisuusrajat, M-kertoimet	Huomautukset
				Vaaraluokka- ja kategoriakoodi(t)	Vaara- lausekekoodi(t)	Varoitusmerkki, huomiosanakoodi(t)	Vaaralausekekoodi(t)	Täydentävä(t) vaaralausekekoodit		
	and treated to remove hydrogen sulfide and other acidic components. It consists of hydrocarbons having carbon numbers in the range of C_3 through C_5, predominantly C_4.]									
649-209-00-4	Gases (petroleum), catalytic-cracked naphtha debutanizer bottoms, C_{3-5}-rich; Petroleum gas; [A complex combination of hydrocarbons obtained from the stabilization of catalytic cracked naphtha. It consists of aliphatic hydrocarbons having carbon numbers predominantly in the range of C_3 through C_5.]	270-754-5	68477-72-5	Press. Gas Flam. Gas 1 Carc. 1A Muta. 1B	H220 H350 H340	GHS04 GHS02 GHS08 Dgr	H220 H350 H340			K U
649-210-00-X	Tail gas (petroleum), isomerized naphtha fractionation stabilizer; Petroleum gas; [A complex combination of hydrocarbons obtained from the fractionation stabilization products from isomerized naphtha. It consists predominantly of hydrocarbons having carbon numbers predominantly in the range of C_1 through C_4.]	269-628-2	68308-08-7	Press. Gas Flam. Gas 1 Carc. 1A Muta. 1B	H220 H350 H340	GHS04 GHS02 GHS08 Dgr	H220 H350 H340			K U

▼B

Indeksinumero	Kansainvälinen kemiallinen yksilöinti	EY-numero	CAS-numero	Luokitus		Merkinnät			Erityiset pitoisuusrajat, M-kertoimet	Huomautukset
				Vaaraluokka- ja kategoriakoodi(t)	Vaara- lausekekoodi(t)	Varoitusmerkki, huomiosanakoodi(t)	Vaaralausekekoodi(t)	Täydentävä(t) vaaralausekekoodit		
649-211-00-5	Foots oil (petroleum), carbon-treated; Foots oil; [A complex combination of hydrocarbons obtained by the treatment of Foots oil with activated carbon for the removal of trace constituents and impurities. It consists predominantly of saturated straight chain hydrocarbons having carbon numbers predominantly greater than C_{12}.]	308-126-0	97862-76-5	Carc. 1B	H350	GHS08 Dgr	H350			►M2 — ◄ L
649-212-00-0	Distillates (petroleum), sweetened middle; Gasoil – unspecified; [A complex combination of hydrocarbons obtained by subjecting a petroleum distillate to a sweetening process to convert mercaptans or to remove acidic impurities. It consists of hydrocarbons having carbon numbers predominantly in the range of C_9 through C_{20} and boiling in the range of approximately 150 °C to 345 °C (302°F to 653°F).]	265-088-7	64741-86-2	Carc. 1B	H350	GHS08 Dgr	H350			►M2 — ◄ N

▼B

Indeksinumero	Kansainvälinen kemiallinen yksilöinti	EY-numero	CAS-numero	Luokitus		Merkinnät			Erityiset pitoisuusrajat, M-kertoimet	Huomautukset
				Vaaraluokka- ja kategoriakoodi(t)	Vaara- lausekekoodi(t)	Varoitusmerkki, huomiosanakoodi(t)	Vaaralausekekoodi(t)	Täydentävä(t) vaaralausekekoodit		
649-213-00-6	Gas oils (petroleum), solvent-refined; Gasoil – unspecified; [A complex combination of hydrocarbons obtained as the raffinate from a solvent extraction process. It consists predominantly of aliphatic hydrocarbons having carbon numbers predominantly in the range of C_{11} through C_{25} and boiling in the range of approximately 205 °C to 400 °C (401°F to 752°F).]	265-092-9	64741-90-8	Carc. 1B	H350	GHS08 Dgr	H350			►M2 N ◄
649-214-00-1	Distillates (petroleum), solvent-refined middle; Gasoil – unspecified; [A complex combination of hydrocarbons obtained as the raffinate from a solvent extraction process. It consists predominantly of aliphatic hydrocarbons having carbon numbers predominantly in the range of C_9 through C_{20} and boiling in the range of approximately 150 °C to 345 °C (302°F to 653°F).]	265-093-4	64741-91-9	Carc. 1B	H350	GHS08 Dgr	H350			►M2 N ◄

▼B

Indeksinumero	Kansainvälinen kemiallinen yksilöinti	EY-numero	CAS-numero	Luokitus		Merkinnät			Erityiset pitoisuusrajat, M-kertoimet	Huomautukset
				Vaaraluokka- ja kategoriakoodi(t)	Vaara- lausekekoodi(t)	Varoitusmerkki, huomiosanakoodi(t)	Vaaralausekekoodi(t)	Täydentävä(t) vaaralausekekoodit		
649-215-00-7	Gas oils (petroleum), acid-treated; Gasoil – unspecified; [A complex combination of hydrocarbons obtained as a raffinate from a sulfuric acid treating process. It consists of hydrocarbons having carbon numbers predominantly in the range of C_{13} through C_{25} and boiling in the range of approximately 230 °C to 400 °C (446°F to 752°F).]	265-112-6	64742-12-7	Carc. 1B	H350	GHS08 Dgr	H350			►M2 N ◄
649-216-00-2	Distillates (petroleum), acid-treated middle; Gasoil – unspecified; [A complex combination of hydrocarbons obtained as a raffinate from a sulfuric acid treating process. It consists of hydrocarbons having carbon numbers predominantly in the range of C_{11} through C_{20} and boiling in the range of approximately 205 °C to 345 °C (401°F to 653°F).]	265-113-1	64742-13-8	Carc. 1B	H350	GHS08 Dgr	H350			►M2 N ◄

▼B

Indeksinumero	Kansainvälinen kemiallinen yksilöinti	EY-numero	CAS-numero	Luokitus		Merkinnät			Erityiset pitoisuusrajat, M-kertoimet	Huomautukset
				Vaaraluokka- ja kategoriakoodi(t)	Vaara- lausekekoodi(t)	Varoitusmerkki, huomiosanakoodi(t)	Vaaralausekekoodi(t)	Täydentävä(t) vaaralausekekoodit		
649-217-00-8	Distillates (petroleum), acid-treated light; Gasoil – unspecified; [A complex combination of hydrocarbons obtained as a raffinate from a sulfuric acid treating process. It consists of hydrocarbons having carbon numbers predominantly in the range of C_9 through C_{16} and boiling in the range of approximately 150 °C to 290 °C (302°F to 554°F).]	265-114-7	64742-14-9	Carc. 1B	H350	GHS08 Dgr	H350			►M2 N ◄
649-218-00-3	Gas oils (petroleum), chemically neutralized; Gasoil – unspecified; [A complex combination of hydrocarbons produced by a treating process to remove acidic materials. It consists of hydrocarbons having carbon numbers predominantly in the range of C_{13} through C_{25} and boiling in the range of approximately 230 °C to 400 °C (446°F to 752°F).]	265-129-9	64742-29-6	Carc. 1B	H350	GHS08 Dgr	H350			►M2 N ◄

▼B

Indeksinumero	Kansainvälinen kemiallinen yksilöinti	EY-numero	CAS-numero	Luokitus		Merkinnät			Erityiset pitoisuusrajat, M-kertoimet	Huomautukset
				Vaaraluokka- ja kategoriakoodi(t)	Vaara- lausekekoodi(t)	Varoitusmerkki, huomiosanakoodi(t)	Vaaralausekekoodi(t)	Täydentävä(t) vaaralausekekoodit		
649-219-00-9	Distillates (petroleum), chemically neutralized middle; Gasoil – unspecified; [A complex combination of hydrocarbons produced by a treating process to remove acidic materials. It consists of hydrocarbons having carbon numbers predominantly in the range of C_{11} through C_{20} and boiling in the range of approximately 205 °C to 345 °C (401°F to 653°F).]	265-130-4	64742-30-9	Carc. 1B	H350	GHS08 Dgr	H350			►M2 N ◄
649-220-00-4	Distillates (petroleum), clay-treated middle; Gasoil – unspecified; [A complex combination of hydrocarbons resulting from treatment of a petroleum fraction with natural or modified clay, usually in a percolation process to remove the trace amounts of polar compounds and impurities present. It consists of hydrocarbons having carbon numbers predominantly in the range of C_9 through C_{20} and boiling in the range of approximately 150 °C to 345 °C (302°F to 653°F).]	265-139-3	64742-38-7	Carc. 1B	H350	GHS08 Dgr	H350			►M2 N ◄

▼B

Indeksinumero	Kansainvälinen kemiallinen yksilöinti	EY-numero	CAS-numero	Luokitus		Merkinnät			Erityiset pitoisuusrajat, M-kertoimet	Huomautukset
				Vaaraluokka- ja kategoriakoodi(t)	Vaara- lausekekoodi(t)	Varoitusmerkki, huomiosanakoodi(t)	Vaaralausekekoodi(t)	Täydentävä(t) vaaralausekekoodit		
649-221-00-X	Distillates (petroleum), hydrotreated middle; Gasoil – unspecified; [A complex combination of hydrocarbons obtained by treating a petroleum fraction with hydrogen in the presence of a catalyst. It consists of hydrocarbons having carbon numbers predominantly in the range of C_{11} through C_{25} and boiling in the range of approximately 205 °C to 400 °C (401°F to 752°F).]	265-148-2	64742-46-7	Carc. 1B	H350	GHS08 Dgr	H350			►M2 N ◄
649-222-00-5	Gas oils (petroleum), hydrodesulfurized; Gasoil – unspecified; [A complex combination of hydrocarbons obtained from a petroleum stock by treating with hydrogen to convert organic sulfur to hydrogen sulfide which is removed. It consists predominantly of hydrocarbons having carbon numbers predominantly in the range of C_{13} through C_{25} and boiling in the range of approximately 230 °C to 400 °C (446°F to 752°F).]	265-182-8	64742-79-6	Carc. 1B	H350	GHS08 Dgr	H350			►M2 N ◄

▼B

Indeksinumero	Kansainvälinen kemiallinen yksilöinti	EY-numero	CAS-numero	Luokitus		Merkinnät			Erityiset pitoisuusrajat, M-kertoimet	Huomautukset
				Vaaraluokka- ja kategoriakoodi(t)	Vaara- lausekekoodi(t)	Varoitusmerkki, huomiosanakoodi(t)	Vaaralausekekoodi(t)	Täydentävä(t) vaaralausekekoodit		
649-223-00-0	Distillates (petroleum), hydrodesulfurized middle; Gasoil – unspecified; [A complex combination of hydrocarbons obtained from a petroleum stock by treating with hydrogen to convert organic sulfur to hydrogen sulfide which is removed. It consists of hydrocarbons having carbon numbers predominantly in the range of C_{11} through C_{25} and boiling in the range of approximately 205 °C to 400 °C (401°F to 752°F).]	265-183-3	64742-80-9	Carc. 1B	H350	GHS08 Dgr	H350			►M2 N ◄
649-224-00-6	Fuels, diesel; Gasoil – unspecified; [A complex combination of hydrocarbons produced by the distillation of crude oil. It consists of hydrocarbons having carbon numbers predominantly in the range of C_9 through C_{20} and boiling in the range of approximately 163 °C to 357 °C (325°F to 675°F).]	269-822-7	68334-30-5	Carc. 2	H351	GHS08 Wng	H351			►M2 N ◄
649-225-00-1	Fuel oil, No 2; Gasoil – unspecified; [A distillate oil having a minimum viscosity of 32,6 SUS at 37,7 °C (100°F) to a maximum of 37,9 SUS at 37,7 °C (100°F).]	270-671-4	68476-30-2	Carc. 2	H351	GHS08 Wng	H351			►M2 ◄

▼B

Indeksinumero	Kansainvälinen kemiallinen yksilöinti	EY-numero	CAS-numero	Luokitus		Merkinnät			Erityiset pitoisuusrajat, M-kertoimet	Huomautukset
				Vaaraluokka- ja kategoriakoodi(t)	Vaara- lausekekoodi(t)	Varoitusmerkki, huomiosanakoodi(t)	Vaaralausekekoodi(t)	Täydentävä(t) vaaralausekekoodit		
649-226-00-7	Fuel oil, No 4; Gasoil – unspecified; [A distillate oil having a minimum viscosity of 45 SUS at 37,7 °C (100°F) to a maximum of 125 SUS at 37,7 °C (100°F).]	270-673-5	68476-31-3	Carc. 2	H351	GHS08 Wng	H351			►M2 — ◄
649-227-00-2	Fuels, diesel, No 2; Gasoil – unspecified; [A distillate oil having a minimum viscosity of 32,6 SUS at 37,7 °C (100°F).]	270-676-1	68476-34-6	Carc. 2	H351	GHS08 Wng	H351			►M2 — ◄
649-228-00-8	Distillates (petroleum), catalytic reformer fractionator residue, high-boiling; Gasoil – unspecified; [A complex combination of hydrocarbons from the distillation of catalytic reformer fracftionator residue. It boils in the range of approximately 343 °C to 399 °C (650°F to 750°F).]	270-719-4	68477-29-2	Carc. 1B	H350	GHS08 Dgr	H350			►M2 — ◄ N
649-229-00-3	Distillates (petroleum), catalytic reformer fractionator residue, intermediate-boiling; Gasoil – unspecified; [A complex combination of hydrocarbons from the distillation of catalytic reformer fractionator residue. It boils in the range of approximately 288 °C to 371 °C (550°F to 700°F).]	270-721-5	68477-30-5	Carc. 1B	H350	GHS08 Dgr	H350			►M2 — ◄ N

▼B

Indeksinumero	Kansainvälinen kemiallinen yksilöinti	EY-numero	CAS-numero	Luokitus		Merkinnät			Erityiset pitoisuusrajat, M-kertoimet	Huomautukset
				Vaaraluokka- ja kategoriakoodi(t)	Vaara- lausekekoodi(t)	Varoitusmerkki, huomiosanakoodi(t)	Vaaralausekekoodi(t)	Täydentävä(t) vaaralausekekoodit		
649-230-00-9	Distillates (petroleum), catalytic reformer fractionator residue, low-boiling; Gasoil – unspecified; [The complex combination of hydrocarbons from the distillation of catalytic reformer fractionator residue. It boils approximately below 288 °C (550°F).]	270-722-0	68477-31-6	Carc. 1B	H350	GHS08 Dgr	H350			►M2 N ◄
649-231-00-4	Distillates (petroleum), highly refined middle; Gasoil – unspecified; [A complex combination of hydrocarbons obtained by the subjection of a petroleum fraction to several of the following steps: filtration, centrifugation, atmospheric distillation, vacuum distillation, acidification, neutralization and clay treatment. It consists predominantly of hydrocarbons having carbon numbers predominantly in the range of C_{10} through C_{20}.]	292-615-8	90640-93-0	Carc. 1B	H350	GHS08 Dgr	H350			►M2 N ◄
649-232-00-X	Distillates (petroleum) catalytic reformer, heavy arom. conc.; Gasoil – unspecified;	295-294-2	91995-34-5	Carc. 1B	H350	GHS08 Dgr	H350			►M2 N ◄

▼B

Indeksinumero	Kansainvälinen kemiallinen yksilöinti	EY-numero	CAS-numero	Luokitus		Merkinnät			Erityiset pitoisuusrajat, M-kertoimet	Huomautukset
				Vaaraluokka- ja kategoriakoodi(t)	Vaara- lausekekoodi(t)	Varoitusmerkki, huomiosanakoodi(t)	Vaaralausekekoodi(t)	Täydentävä(t) vaaralausekekoodit		
	[A complex combination of hydrocarbons obtained from the distillation of a catalytically reformed petroleum cut. It consists predominantly of aromatic hydrocarbons having carbon numbers predominantly in the range of C_{10} through C_{16} and boiling in the range of approximately 200 °C to 300 °C (392°F to 572°F).]									
649-233-00-5	Gas oils, paraffinic; Gasoil – unspecified; [A distillate obtained from the redistillation of a complex combination of hydrocarbons obtained by the distillation of the effluents from a severe catalytic hydrotreatment of paraffins. It boils in the range of approximately 190 °C to 330 °C (374°F to 594°F).]	300-227-8	93924-33-5	Carc. 1B	H350	GHS08 Dgr	H350			►M2 N ◄
649-234-00-0	Naphtha (petroleum), solvent-refined hydrodesulfurized heavy; Gasoil – unspecified	307-035-3	97488-96-5	Carc. 1B	H350	GHS08 Dgr	H350			►M2 N ◄
649-235-00-6	Hydrocarbons, C_{16-20}, hydrotreated middle distillate, distn. lights; Gasoil – unspecified;	307-659-6	97675-85-9	Carc. 1B	H350	GHS08 Dgr	H350			►M2 N ◄

▼B

Indeksinumero	Kansainvälinen kemiallinen yksilöinti	EY-numero	CAS-numero	Luokitus		Merkinnät			Erityiset pitoisuusrajat, M-kertoimet	Huomautukset
				Vaaraluokka- ja kategoriakoodi(t)	Vaara- lausekekoodi(t)	Varoitusmerkki, huomiosanakoodi(t)	Vaaralausekekoodi(t)	Täydentävä(t) vaaralausekekoodit		
	[A complex combination of hydrocarbons obtained as first runnings from the vacuum distillation of effluents from the treatment of a middle distillate with hydrogen. It consists predominantly of hydrocarbons having carbon numbers predominantly in the range of C_{16} through C_{20} and boiling in the range of approximately 290 °C to 350 °C (554°F to 662°F). It produces a finished oil having a viscosity of 2cSt at 100 °C (212°F).]									
649-236-00-1	Hydrocarbons, C_{12-20}, hydrotreated paraffinic, distn. lights; Gasoil – unspecified; [A complex combination of hydrocarbons obtained as first runnings from the vacuum distillation of effluents from the treatment of heavy paraffins with hydrogen in the presence of a catalyst. It consists predominantly of hydrocarbons having carbon numbers predominantly in the range of C_{12} through C_{20} and boiling in the range of approximately 230 °C to 350 °C (446°F to 662°F). It produces a finished oil having a viscosity of 2cSt at 100 °C (212°F).]	307-660-1	97675-86-0	Carc. 1B	H350	GHS08 Dgr	H350			►M2 N ◄

▼B

Indeksinumero	Kansainvälinen kemiallinen yksilöinti	EY-numero	CAS-numero	Luokitus		Merkinnät			Erityiset pitoisuusrajat, M-kertoimet	Huomautukset
				Vaaraluokka- ja kategoriakoodi(t)	Vaara- lausekekoodi(t)	Varoitusmerkki, huomiosanakoodi(t)	Vaaralausekekoodi(t)	Täydentävä(t) vaaralausekekoodit		
649-237-00-7	Hydrocarbons, C_{11-17}, solvent-extd. light naphthenic; Gasoil – unspecified; [A complex combination of hydrocarbons obtained by extraction of the aromatics from a light naphthenic distillate having a visciosity of 2.2 cSt at 40 °C (104°F). It consists predominantly of hydrocarbons having carbon numbers predominantly in the range of C_{11} through C_{17} and boiling in the range of approximately 200 °C to 300 °C (392°F to 572°F).]	307-757-9	97722-08-2	Carc. 1B	H350	GHS08 Dgr	H350			►M2 N ◄
649-238-00-2	Gas oils, hydrotreated; Gasoil – unspecified; [A complex combination of hydrocarbons obtained from the redistillation of the effluents from the treatment of paraffins with hydrogen in the presence of a catalyst. It consists predominantly of hydrocarbons having carbon numbers predominantly in the range of C_{17} through C_{27} and boiling in the range of approximately 330 °C to 340 °C (626°F to 644°F).]	308-128-1	97862-78-7	Carc. 1B	H350	GHS08 Dgr	H350			►M2 N ◄

▼B

Indeksinumero	Kansainvälinen kemiallinen yksilöinti	EY-numero	CAS-numero	Luokitus		Merkinnät			Erityiset pitoisuusrajat, M-kertoimet	Huomautukset
				Vaaraluokka- ja kategoriakoodi(t)	Vaara- lausekekoodi(t)	Varoitusmerkki, huomiosanakoodi(t)	Vaaralausekekoodi(t)	Täydentävä(t) vaaralausekekoodit		
649-239-00-8	Distillates (petroleum), carbon-treated light paraffinic; Gasoil – unspecified; [A complex combination of hydrocarbons obtained by the treatment of a petroleum oil fraction with activated charcoal for the removal of traces of polar constituents and impurities. It consists predominantly of hydrocarbons having carbon numbers predominantly in the range of C_{12} through C_{28}.]	309-667-5	100683-97-4	Carc. 1B	H350	GHS08 Dgr	H350			►M2 N ◄
649-240-00-3	Distillates (petroleum), intermediate paraffinic, carbon-treated; Gasoil – unspecified; [A complex combination of hydrocarbons obtained by the treatment of petroleum with activated charcoal for the removal of trace polar constituents and impurities. It consists predominantly of hydrocarbons having carbon numbers predominantly in the range of C_{16} through C_{36}.]	309-668-0	100683-98-5	Carc. 1B	H350	GHS08 Dgr	H350			►M2 N ◄
649-241-00-9	Distillates (petroleum), intermediate paraffinic, clay-treated; Gasoil – unspecified;	309-669-6	100683-99-6	Carc. 1B	H350	GHS08 Dgr	H350			►M2 N ◄

▼B

Indeksinumero	Kansainvälinen kemiallinen yksilöinti	EY-numero	CAS-numero	Luokitus		Merkinnät			Erityiset pitoisuusrajat, M-kertoimet	Huomautukset
				Vaaraluokka- ja kategoriakoodi(t)	Vaara- lausekekoodi(t)	Varoitusmerkki, huomiosanakoodi(t)	Vaaralausekekoodi(t)	Täydentävä(t) vaaralausekekoodit		
	[A complex combination of hydrocarbons obtained by the treatment of petroleum with bleaching earth for the removal of trace polar constituents and impurities. It consists predominantly of hydrocarbons having carbon numbers predominantly in the range of C_{16} through C_{36}.]									
649-242-00-4	Alkanes, C_{12-26}-branched and linear	292-454-3	90622-53-0	Carc. 1B	H350	GHS08 Dgr	H350			►M2 N ◄
649-243-00-X	Lubricating greases; Grease; [A complex combination of hydrocarbons having carbon numbers predominantly in the range of C_{12} through C_{50}. May contain organic salts of alkali metals, alkaline earth metals, and/or aluminium compounds.]	278-011-7	74869-21-9	Carc. 1B	H350	GHS08 Dgr	H350			►M2 N ◄
649-244-00-5	Slack wax (petroleum); Slack wax; [A complex combination of hydrocarbons obtained from a petroleum fraction by solvent crystallization (solvent dewaxing) or as a distillation fraction from a very waxy crude. It consists predominantly of saturated straight and branched chain hydrocarbons having carbon numbers predominantly greater than C_{20}.]	265-165-5	64742-61-6	Carc. 1B	H350	GHS08 Dgr	H350			►M2 N ◄

▼B

Indeksinumero	Kansainvälinen kemiallinen yksilöinti	EY-numero	CAS-numero	Luokitus		Merkinnät			Erityiset pitoisuusrajat, M-kertoimet	Huomautukset
				Vaaraluokka- ja kategoriakoodi(t)	Vaara- lausekekoodi(t)	Varoitusmerkki, huomiosanakoodi(t)	Vaaralausekekoodi(t)	Täydentävä(t) vaaralausekekoodit		
649-245-00-0	Slack wax (petroleum), acid-treated; Slack wax; [A complex combination of hydrocarbons obtained as a raffinate by treatment of a petroleum slack wax fraction with sulfuric acid treating process. It consists predominantly of saturated straight and branched chain hydrocarbons having carbon numbers predominantly greater than C_{20}.]	292-659-8	90669-77-5	Carc. 1B	H350	GHS08 Dgr	H350			►M2 N ◄
649-246-00-6	Slack wax (petroleum), clay-treated; Slack wax; [A complex combination of hydrocarbons obtained by treatment of a petroleum slack wax fraction with natural or modified clay in either a contacting or percolation process. It consists predominantly of saturated straight and branched hydrocarbons having carbon numbers predominantly greater than C_{20}.]	292-660-3	90669-78-6	Carc. 1B	H350	GHS08 Dgr	H350			►M2 N ◄
649-247-00-1	Slack wax (petroleum), hydrotreated; Slack wax; [A complex combination of hydrocarbons obtained by treating slack wax with hydrogen in the presence of a catalyst. It	295-523-6	92062-09-4	Carc. 1B	H350	GHS08 Dgr	H350			►M2 N ◄

▼B

Indeksinumero	Kansainvälinen kemiallinen yksilöinti	EY-numero	CAS-numero	Luokitus		Merkinnät			Erityiset pitoisuusrajat, M-kertoimet	Huomautukset
				Vaaraluokka- ja kategoriakoodi(t)	Vaara- lausekekoodi(t)	Varoitusmerkki, huomiosanakoodi(t)	Vaaralausekekoodi(t)	Täydentävä(t) vaaralausekekoodit		
	consists predominantly of saturated straight and branched chain hydrocarbons having carbon numbers predominantly greater than C_{20}.]									
649-248-00-7	Slack wax (petroleum), low-melting; Slack wax; [A complex combination of hydrocarbons obtained from a petroleum fraction by solvent deparaffination. It consists predominantly of saturated straight and branched chain hydrocarbons having carbon numbers predominantly greater than C_{12}.]	295-524-1	92062-10-7	Carc. 1B	H350	GHS08 Dgr	H350			►**M2** N ◄
649-249-00-2	Slack wax (petroleum), low-melting, hydrotreated; Slack wax; [A complex combination of hydrocarbons obtained by treatment of low-melting petroleum slack wax with hydrogen in the presence of a catalyst. It consists predominantly of saturated straight and branched chain hydrocarbons having carbon numbers predominantly greater than C12.]	295-525-7	92062-11-8	Carc. 1B	H350	GHS08 Dgr	H350			►**M2** N ◄

▼B

Indeksinumero	Kansainvälinen kemiallinen yksilöinti	EY-numero	CAS-numero	Luokitus		Merkinnät			Erityiset pitoisuusrajat, M-kertoimet	Huomautukset
				Vaaraluokka- ja kategoriakoodi(t)	Vaara- lausekekoodi(t)	Varoitusmerkki, huomiosanakoodi(t)	Vaaralausekekoodi(t)	Täydentävä(t) vaaralausekekoodit		
649-250-00-8	Slack wax (petroleum), low-melting, carbon-treated; Slack wax; [A complex combination of hydrocarbons obtained by the treatment of low-melting slack wax with activated carbon for the removal of trace polar constituents and impurities. It consists predominantly of saturated straight and branched chain hydrocarbons having carbon numbers predominantly greater than C_{12}.]	308-155-9	97863-04-2	Carc. 1B	H350	GHS08 Dgr	H350			►M2 N ◄
649-251-00-3	Slack wax (petroleum), low-melting, clay-treated; Slack wax; [A complex combination of hydrocarbons obtained by the treatment of low-melting petroleum slack wax with bentonite for removal of trace polar constituents and impurities. It consists predominantly of saturated straight and branched chain hydrocarbons having carbon numbers predominantly greater than C_{12}.]	308-156-4	97863-05-3	Carc. 1B	H350	GHS08 Dgr	H350			►M2 N ◄
649-252-00-9	Slack wax (petroleum), low-melting, silicic acid-treated; Slack wax;	308-158-5	97863-06-4	Carc. 1B	H350	GHS08 Dgr	H350			►M2 N ◄

▼B

Indeksinumero	Kansainvälinen kemiallinen yksilöinti	EY-numero	CAS-numero	Luokitus		Merkinnät			Erityiset pitoisuusrajat, M-kertoimet	Huomautukset
				Vaaraluokka- ja kategoriakoodi(t)	Vaara- lausekekoodi(t)	Varoitusmerkki, huomiosanakoodi(t)	Vaaralausekekoodi(t)	Täydentävä(t) vaaralausekekoodit		
	[A complex combination of hydrocarbons obtained by the treatment of low-melting petroleum slack wax with silicic acid for the removal of trace polar constituents and impurities. It consists predominantly of saturated straight and branched chain hydrocarbons having carbon numbers predominantly greater than C_{12}.]									
649-253-00-4	Slack wax (petroleum), carbon-treated; Slack wax; [A complex combination of hydrocarbons obtained by treatment of petroleum slack wax with activated charcoal for the removal of trace polar constituents and impurities.]	309-723-9	100684-49-9	Carc. 1B	H350	GHS08 Dgr	H350			►**M2** N ◄
649-254-00-X	Petrolatum; Petrolatum; [A complex combination of hydrocarbons obtained as a semi-solid from dewaxing paraffinic residual oil. It consists predominantly of saturated crystalline and liquid hydrocarbons having carbon numbers predominantly greater than C_{25}.]	232-373-2	8009-03-8	Carc. 1B	H350	GHS08 Dgr	H350			►**M2** N ◄

▼B

Indeksinumero	Kansainvälinen kemiallinen yksilöinti	EY-numero	CAS-numero	Luokitus		Merkinnät			Erityiset pitoisuusrajat, M-kertoimet	Huomautukset
				Vaaraluokka- ja kategoriakoodi(t)	Vaara- lausekekoodi(t)	Varoitusmerkki, huomiosanakoodi(t)	Vaaralausekekoodi(t)	Täydentävä(t) vaaralausekekoodit		
649-255-00-5	Petrolatum (petroleum), oxidized; Petrolatum; [A complex combination of organic compounds, predominantly high molecular weight carboxylic acids, obtained by the air oxidation of petrolatum.]	265-206-7	64743-01-7	Carc. 1B	H350	GHS08 Dgr	H350			►M2 N ◄
649-256-00-0	Petrolatum (petroleum), alumina-treated; Petrolatum; [A complex combination of hydrocarbons obtained when petrolatum is treated with Al_2O_3 to remove polar components and impurities. It consists predominantly of saturated, crystalline, and liquid hydrocarbons having carbon numbers predominantly greater than C_{25}.]	285-098-5	85029-74-9	Carc. 1B	H350	GHS08 Dgr	H350			►M2 N ◄
649-257-00-6	Petrolatum (petroleum), hydrotreated; Petrolatum; [A complex combination of hydrocarbons obtained as a semi-solid from dewaxed paraffinic residual oil treated with hydrogen in the presence of a catalyst. It consists predominantly of saturated microcrystalline and liquid hydrocarbons having carbon numbers predominantly greater than C_{20}.]	295-459-9	92045-77-7	Carc. 1B	H350	GHS08 Dgr	H350			►M2 N ◄

▼B

Indeksinumero	Kansainvälinen kemiallinen yksilöinti	EY-numero	CAS-numero	Luokitus		Merkinnät			Erityiset pitoisuusrajat, M-kertoimet	Huomautukset
				Vaaraluokka- ja kategoriakoodi(t)	Vaara- lausekekoodi(t)	Varoitusmerkki, huomiosanakoodi(t)	Vaaralausekekoodi(t)	Täydentävä(t) vaaralausekekoodit		
649-258-00-1	Petrolatum (petroleum), carbon-treated; Petrolatum; [A complex combination of hydrocarbons obtained by the treatment of petroleum petrolatum with activated carbon for the removal of trace polar constituents and impurities. It consists predominantly of saturated hydrocarbons having carbon numbers predominantly greater than C_{20}.]	308-149-6	97862-97-0	Carc. 1B	H350	GHS08 Dgr	H350			►**M2** N ◄
649-259-00-7	Petrolatum (petroleum), silicic acid-treated; Petrolatum; [A complex combination of hydrocarbons obtained by the treatment of petroleum petrolatum with silicic acid for the removal of trace polar constituents and impurities. It consists predominantly of saturated hydrocarbons having carbon numbers predominantly greater than C_{20}.]	308-150-1	97862-98-1	Carc. 1B	H350	GHS08 Dgr	H350			►**M2** N ◄
649-260-00-2	Petrolatum (petroleum), clay-treated; Petrolatum;	309-706-6	100684-33-1	Carc. 1B	H350	GHS08 Dgr	H350			►**M2** N ◄

▼B

Indeksinumero	Kansainvälinen kemiallinen yksilöinti	EY-numero	CAS-numero	Luokitus		Merkinnät			Erityiset pitoisuusrajat, M-kertoimet	Huomautukset
				Vaaraluokka- ja kategoriakoodi(t)	Vaara- lausekekoodi(t)	Varoitusmerkki, huomiosanakoodi(t)	Vaaralausekekoodi(t)	Täydentävä(t) vaaralausekekoodit		
	[A complex combination of hydrocarbons obtained by treatment of petrolatum with bleaching earth for the removal of traces of polar constituents and impurities. It consists predominantly of hydrocarbons having carbon numbers predominantly in the range of greater than C_{25}.]									
▼M1 649-261-00-8	Gasoline, natural; Low boiling point naphtha; [A complex combination of hydrocarbons separated from natural gas by processes such as refrigeration or absorption. It consists predominantly of saturated aliphatic hydrocarbons having carbon numbers predominantly in the range of C_4 through C_8 and boiling in the range of approximately minus 20 °C to 120 °C (– 4 °F to 248 °F).]	232-349-1	8006-61-9	Carc. 1B Muta. 1B Asp. Tox. 1	H350 H340 H304	GHS08 Dgr	H350 H340 H304			►M2 P ◄
649-262-00-3	Naphtha; Low boiling point naphtha; [Refined, partly refined, or unrefined petroleum products produced by the distillation of natural gas. It consists of hydrocarbons having carbon numbers	232-443-2	8030-30-6	Carc. 1B Muta. 1B Asp. Tox. 1	H350 H340 H304	GHS08 Dgr	H350 H340 H304			►M2 P ◄

▼M1

Indeksinumero	Kansainvälinen kemiallinen yksilöinti	EY-numero	CAS-numero	Luokitus		Merkinnät			Erityiset pitoisuusrajat, M-kertoimet	Huomautukset
				Vaaraluokka- ja kategoriakoodi(t)	Vaara- lausekekoodi(t)	Varoitusmerkki, huomiosanakoodi(t)	Vaaralausekekoodi(t)	Täydentävä(t) vaaralausekekoodit		
	predominantly in the range of C_5 through C_6 and boiling in the range of approximately 100 °C to 200 °C (212 °F to 392 °F).]									
649-263-00-9	Ligroine; Low boiling point naphtha; [A complex combination of hydrocarbons obtained by the fractional distillation of petroleum. This fraction boils in a range of approximately 20 °C to 135 °C (58 °F to 275 °F).]	232-453-7	8032-32-4	Carc. 1B Muta. 1B Asp. Tox. 1	H350 H340 H304	GHS08 Dgr	H350 H340 H304			►M2 P ◄
649-264-00-4	Naphtha (petroleum), heavy straight-run; Low boiling point naphtha; [A complex combination of hydrocarbons produced by distillation of crude oil. It consists of hydrocarbons having carbon numbers predominantly in the range of C_6 through C_{12} and boiling in the range of approximately 65 °C to 230 °C (149 °F to 446 °F).]	265-041-0	64741-41-9	Carc. 1B Muta. 1B Asp. Tox. 1	H350 H340 H304	GHS08 Dgr	H350 H340 H304			►M2 P ◄
649-265-00-X	Naphtha (petroleum), full-range straight-run; Low boiling point naphtha;	265-042-6	64741-42-0	Carc. 1B Muta. 1B Asp. Tox. 1	H350 H340 H304	GHS08 Dgr	H350 H340 H304			►M2 P ◄

▼M1

Indeksinumero	Kansainvälinen kemiallinen yksilöinti	EY-numero	CAS-numero	Luokitus		Merkinnät			Erityiset pitoisuusrajat, M-kertoimet	Huomautukset
				Vaaraluokka- ja kategoriakoodi(t)	Vaara- lausekekoodi(t)	Varoitusmerkki, huomiosanakoodi(t)	Vaaralausekekoodi(t)	Täydentävä(t) vaaralausekekoodit		
	[A complex combination of hydrocarbons produced by distillation of crude oil. It consists of hydrocarbons having carbon numbers predominantly in the range of C_4 through C_{11} and boiling in the range of approximately – 20 °C to 220 °C (– 4 °F to 428 °F).]									
649-266-00-5	Naphtha (petroleum), light straight-run; Low boiling point naphtha; [A complex combination of hydrocarbons produced by distillation of crude oil. It consists predominantly of aliphatic hydrocarbons having carbon numbers predominantly in the range of C_4 through C_{10} and boiling in the range of approximately – 20 °C to 180 °C (– 4 °F to 356 °F).]	265-046-8	64741-46-4	Carc. 1B Muta. 1B Asp. Tox. 1	H350 H340 H304	GHS08 Dgr	H350 H340 H304			►M2 — ◄ P
649-267-00-0	Solvent naphtha (petroleum), light aliph.; Low boiling point naphtha; [A complex combination of hydrocarbons obtained from the distillation of crude oil or natural gasoline. It consists predominantly of saturated hydrocarbons having carbon numbers	265-192-2	64742-89-8	Carc. 1B Muta. 1B Asp. Tox. 1	H350 H340 H304	GHS08 Dgr	H350 H340 H304			►M2 — ◄ P

▼M1

Indeksinumero	Kansainvälinen kemiallinen yksilöinti	EY-numero	CAS-numero	Luokitus		Merkinnät			Erityiset pitoisuusrajat, M-kertoimet	Huomautukset
				Vaaraluokka- ja kategoriakoodi(t)	Vaara- lausekekoodi(t)	Varoitusmerkki, huomiosanakoodi(t)	Vaaralausekekoodi(t)	Täydentävä(t) vaaralausekekoodit		
	predominantly in the range of C_5 through C_{10} and boiling in the range of approximately 35 °C to 160 °C (95 °F to 320 °F).]									
649-268-00-6	Distillates (petroleum), straight-run light; Low boiling point naphtha; [A complex combination of hydrocarbons produced by the distillation of crude oil. It consists of hydrocarbons having carbon numbers predominantly in the range of C_2 through C_7 and boiling in the range of approximately – 88 °C to 99 °C (– 127 °F to 210 °F).]	270-077-5	68410-05-9	Carc. 1B Muta. 1B Asp. Tox. 1	H350 H340 H304	GHS08 Dgr	H350 H340 H304			►M2 P ◄
649-269-00-1	Gasoline, vapor-recovery; Low boiling point naphtha; [A complex combination of hydrocarbons separated from the gases from vapor recovery systems by cooling. It consists of hydrocarbons having carbon numbers predominantly in the range of C_4 through C_{11} and boiling in the range of approximately – 20 °C to 196 °C(– 4 °F to 384 °F).]	271-025-4	68514-15-8	Carc. 1B Muta. 1B Asp. Tox. 1	H350 H340 H304	GHS08 Dgr	H350 H340 H304			►M2 P ◄

▼M1

Indeksinumero	Kansainvälinen kemiallinen yksilöinti	EY-numero	CAS-numero	Luokitus		Merkinnät			Erityiset pitoisuusrajat, M-kertoimet	Huomautukset
				Vaaraluokka- ja kategoriakoodi(t)	Vaara- lausekekoodi(t)	Varoitusmerkki, huomiosanakoodi(t)	Vaaralausekekoodi(t)	Täydentävä(t) vaaralausekekoodit		
649-270-00-7	Gasoline, straight-run, topping-plant; Low boiling point naphtha; [A complex combination of hydrocarbons produced from the topping plant by the distillation of crude oil. It boils in the range of approximately 36,1 °C to 193,3 °C (97 °F to 380 °F).]	271-727-0	68606-11-1	Carc. 1B Muta. 1B Asp. Tox. 1	H350 H340 H304	GHS08 Dgr	H350 H340 H304			►M2 — ◄ P
649-271-00-2	Naphtha (petroleum), unsweetened; Low boiling point naphtha; [A complex combination of hydrocarbons produced from the distillation of naphtha streams from various refinery processes. It consists of hydrocarbons having carbon numbers predominantly in the range of C_5 through C_{12} and boiling in the range of approximately 0 °C to 230 °C (25 °F to 446 °F).]	272-186-3	68783-12-0	Carc. 1B Muta. 1B Asp. Tox. 1	H350 H340 H304	GHS08 Dgr	H350 H340 H304			►M2 — ◄ P
649-272-00-8	Distillates (petroleum), light straight-run gasoline fractionation stabilizer overheads; Low boiling point naphtha; [A complex combination of hydrocarbons obtained by the fractionation of light straight-run gasoline. It consists of saturated aliphatic hydrocarbons having carbon numbers predominantly in the range of C_3 through C_6.]	272-931-2	68921-08-4	Carc. 1B Muta. 1B Asp. Tox. 1	H350 H340 H304	GHS08 Dgr	H350 H340 H304			►M2 — ◄ P

▼M1

Indeksinumero	Kansainvälinen kemiallinen yksilöinti	EY-numero	CAS-numero	Luokitus		Merkinnät			Erityiset pitoisuusrajat, M-kertoimet	Huomautukset
				Vaaraluokka- ja kategoriakoodi(t)	Vaara- lausekekoodi(t)	Varoitusmerkki, huomiosanakoodi(t)	Vaaralausekekoodi(t)	Täydentävä(t) vaaralausekekoodit		
649-273-00-3	Naphtha (petroleum), heavy straight run, arom.-contg.; Low boiling point naphtha; [A complex combination of hydrocarbons obtained from a distillation process of crude petroleum. It consists predominantly of hydrocarbons having carbon numbers in the range of C_8 through C_{12} and boiling in the range of approximately 130 °C to 210 °C (266 °F to 410 °F).]	309-945-6	101631-20-3	Carc. 1B Muta. 1B Asp. Tox. 1	H350 H340 H304	GHS08 Dgr	H350 H340 H304			►M2 — ◄ P
649-274-00-9	Naphtha (petroleum), full-range alkylate; Low boiling point modified naphtha; [A complex combination of hydrocarbons produced by distillation of the reaction products of isobutane with monoolefinic hydrocarbons usually ranging in carbon numbers from C_3 through C_5 It consists of predominantly branched chain saturated hydrocarbons having carbon numbers predominantly in the range of C_7 through C_{12} and boiling in the range of approximately 90 °C to 220 °C (194 °F to 428 °F).]	265-066-7	64741-64-6	Carc. 1B Muta. 1B Asp. Tox. 1	H350 H340 H304	GHS08 Dgr	H350 H340 H304			►M2 — ◄ P

▼M1

Indeksinumero	Kansainvälinen kemiallinen yksilöinti	EY-numero	CAS-numero	Luokitus		Merkinnät			Erityiset pitoisuusrajat, M-kertoimet	Huomautukset
				Vaaraluokka- ja kategoriakoodi(t)	Vaara- lausekekoodi(t)	Varoitusmerkki, huomiosanakoodi(t)	Vaaralausekekoodi(t)	Täydentävä(t) vaaralausekekoodit		
649-275-00-4	Naphtha (petroleum), heavy alkylate; Low boiling point modified naphtha; [A complex combination of hydrocarbons produced by distillation of the reaction products of isobutane with monoolefinic hydrocarbons usually ranging in carbon numbers from C_3 to C_5. It consists of predominantly branched chain saturated hydrocarbons having carbon numbers predominantly in the range of C_9 through C_{12} and boiling in the range of approximately 150 °C to 220 °C (302 °F to 428 °F).]	265-067-2	64741-65-7	Carc. 1B Muta. 1B Asp. Tox. 1	H350 H340 H304	GHS08 Dgr	H350 H340 H304			►M2 — ◄ P
649-276-00-X	Naphtha (petroleum), light alkylate; Low boiling point modified naphtha; [A complex combination of hydrocarbons produced by distillation of the reaction products of isobutane with monoolefinic hydrocarbons usually ranging in carbon numbers from C_3 through C_5. It consists of predominantly branched chain saturated hydrocarbons having carbon	265-068-8	64741-66-8	Carc. 1B Muta. 1B Asp. Tox. 1	H350 H340 H304	GHS08 Dgr	H350 H340 H304			►M2 — ◄ P

▼M1

Indeksinumero	Kansainvälinen kemiallinen yksilöinti	EY-numero	CAS-numero	Luokitus		Merkinnät			Erityiset pitoisuusrajat, M-kertoimet	Huomautukset
				Vaaraluokka- ja kategoriakoodi(t)	Vaara- lausekekoodi(t)	Varoitusmerkki, huomiosanakoodi(t)	Vaaralausekekoodi(t)	Täydentävä(t) vaaralausekekoodit		
	numbers predominantly in the range of C_7 through C_{10} and boiling in the range of approximately 90 °C to 160 °C (194 °F to 320 °F).]									
649-277-00-5	Naphtha (petroleum), isomerization; Low boiling point modified naphtha; [A complex combination of hydrocarbons obtained from catalytic isomerization of straight chain paraffinic C_4 through C_6 hydrocarbons. It consists predominantly of saturated hydrocarbons such as isobutane, isopentane, 2,2-dimethylbutane, 2-methylpentane, and 3-methylpentane.]	265-073-5	64741-70-4	Carc. 1B Muta. 1B Asp. Tox. 1	H350 H340 H304	GHS08 Dgr	H350 H340 H304			►M2 — ◄ P
649-278-00-0	Naphtha (petroleum), solvent-refined light; Low boiling point modified naphtha; [A complex combination of hydrocarbons obtained as the raffinate from a solvent extraction process. It consists predominantly of aliphatic hydrocarbons having carbon numbers	265-086-6	64741-84-0	Carc. 1B Muta. 1B Asp. Tox. 1	H350 H340 H304	GHS08 Dgr	H350 H340 H304			►M2 — ◄ P

▼M1

Indeksinumero	Kansainvälinen kemiallinen yksilöinti	EY-numero	CAS-numero	Luokitus		Merkinnät			Erityiset pitoisuusrajat, M-kertoimet	Huomautukset
				Vaaraluokka- ja kategoriakoodi(t)	Vaara- lausekekoodi(t)	Varoitusmerkki, huomiosanakoodi(t)	Vaaralausekekoodi(t)	Täydentävä(t) vaaralausekekoodit		
	predominantly in the range of C_5 through C_{11} and boiling in the range of approximately 35 °C to 190 °C (95 °F to 374 °F).]									
649-279-00-6	Naphtha (petroleum), solvent-refined heavy; Low boiling point modified naphtha; [A complex combination of hydrocarbons obtained as the raffinate from a solvent extraction process. It consists predominantly of aliphatic hydrocarbons having carbon numbers predominantly in the range of C_7 through C_{12} and boiling in the range of approximately 90 °C to 230 °C (194 °F to 446 °F).]	265-095-5	64741-92-0	Carc. 1B Muta. 1B Asp. Tox. 1	H350 H340 H304	GHS08 Dgr	H350 H340 H304			►M2 — ◄ P
649-280-00-1	Raffinates (petroleum), catalytic reformer ethylene glycol-water countercurrent exts.; Low boiling point modified naphtha; [A complex combination of hydrocarbons obtained as the raffinate from the UDEX extraction process on the catalytic reformer stream. It consists of saturated hydrocarbons having carbon numbers predominantly in the range of C_6 through C_9.]	270-088-5	68410-71-9	Carc. 1B Muta. 1B Asp. Tox. 1	H350 H340 H304	GHS08 Dgr	H350 H340 H304			►M2 — ◄ P

▼M1

Indeksinumero	Kansainvälinen kemiallinen yksilöinti	EY-numero	CAS-numero	Luokitus		Merkinnät			Erityiset pitoisuusrajat, M-kertoimet	Huomautukset
				Vaaraluokka- ja kategoriakoodi(t)	Vaara- lausekekoodi(t)	Varoitusmerkki, huomiosanakoodi(t)	Vaaralausekekoodi(t)	Täydentävä(t) vaaralausekekoodit		
649-281-00-7	Raffinates (petroleum), reformer, Lurgi unit-sepd.; Low boiling point modified naphtha; [The complex combination of hydrocarbons obtained as a raffinate from a Lurgi separation unit. It consists predominantly of non-aromatic hydrocarbons with various small amounts of aromatic hydrocarbons having carbon numbers predominantly in the range of C_6 through C_8.]	270-349-3	68425-35-4	Carc. 1B Muta. 1B Asp. Tox. 1	H350 H340 H304	GHS08 Dgr	H350 H340 H304			►M2 — ◄ P
649-282-00-2	Naphtha (petroleum), full-range alkylate, butane-contg.; Low boiling point modified naphta; [A complex combination of hydrocarbons produced by the distillation of the reaction products of isobutane with monoolefinic hydrocarbons usually ranging in carbon numbers from C_3 through C_5. It consists of predominantly branched chain saturated hydrocarbons having carbon numbers predominantly in the range of C_7 through C_{12} with some butanes and boiling in the range of approximately 35 °C to 200 °C (95 °F to 428 °F).]	271-267-0	68527-27-5	Carc. 1B Muta. 1B Asp. Tox. 1	H350 H340 H304	GHS08 Dgr	H350 H340 H304			►M2 — ◄ P

▼M1

Indeksinumero	Kansainvälinen kemiallinen yksilöinti	EY-numero	CAS-numero	Luokitus		Merkinnät			Erityiset pitoisuusrajat, M-kertoimet	Huomautukset
				Vaaraluokka- ja kategoriakoodi(t)	Vaara- lausekekoodi(t)	Varoitusmerkki, huomiosanakoodi(t)	Vaaralausekekoodi(t)	Täydentävä(t) vaaralausekekoodit		
649-283-00-8	Distillates (petroleum), naphtha steam cracking-derived, solvent-refined light hydrotreated; Low boiling point modified naphtha; [A complex combination of hydrocarbons obtained as the raffinates from a solvent extraction process of hydrotreated light distillate from steam-cracked naphtha.]	295-315-5	91995-53-8	Carc. 1B Muta. 1B Asp. Tox. 1	H350 H340 H304	GHS08 Dgr	H350 H340 H304			►M2 — ◄ P
649-284-00-3	Naphtha (petroleum), C_{4-12}, butane-alkylate, isooctane-rich; Low boiling point modified naphtha; [A complex combination of hydrocarbons obtained by alkylation of butanes. It consists predominantly of hydrocarbons having carbon numbers predominantly in the range of C_4 through C_{12}, rich in isooctane, and boiling in the range of approximately 35 °C to 210 °C (95 °F to 410 °F).]	295-430-0	92045-49-3	Carc. 1B Muta. 1B Asp. Tox. 1	H350 H340 H304	GHS08 Dgr	H350 H340 H304			►M2 — ◄ P
649-285-00-9	Hydrocarbons, hydrotreated light naphtha distillates, solvent-refined; Low boiling point modified naphtha;	295-436-3	92045-55-1	Carc. 1B Muta. 1B Asp. Tox. 1	H350 H340 H304	GHS08 Dgr	H350 H340 H304			►M2 — ◄ P

▼M1

Indeksinumero	Kansainvälinen kemiallinen yksilöinti	EY-numero	CAS-numero	Luokitus		Merkinnät			Erityiset pitoisuusrajat, M-kertoimet	Huomautukset
				Vaaraluokka- ja kategoriakoodi(t)	Vaara- lausekekoodi(t)	Varoitusmerkki, huomiosanakoodi(t)	Vaaralausekekoodi(t)	Täydentävä(t) vaaralausekekoodit		
	[A combination of hydrocarbons obtained from the distillation of hydrotreated naphtha followed by a solvent extraction and distillation process. It consists predominantly of saturated hydrocarbons boiling in the range of approximately 94 °C to 99 °C (201 °F to 210 °F).]									
649-286-00-4	Naphtha (petroleum), isomerization, C_6-fraction; Low boiling point modified naphtha; [A complex combination of hydrocarbons obtained by distillation of a gasoline which has been catalytically isomerized. It consists predominantly of hexane isomers boiling in the range of approximately 60 °C to 66 °C (140 °F to 151 °F).]	295-440-5	92045-58-4	Carc. 1B Muta. 1B Asp. Tox. 1	H350 H340 H304	GHS08 Dgr	H350 H340 H304			►M2 — ◄ P
649-287-00-X	Hydrocarbons, C_{6-7}, naphtha-cracking, solvent-refined; Low boiling point modified naphtha; [A complex combination of hydrocarbons obtained by the sorption of benzene from a catalytically fully hydrogenated benzene-rich hydrocarbon cut that was distillatively obtained from prehydrogenated cracked	295-446-8	92045-64-2	Carc. 1B Muta. 1B Asp. Tox. 1	H350 H340 H304	GHS08 Dgr	H350 H340 H304			►M2 — ◄ P

▼M1

Indeksinumero	Kansainvälinen kemiallinen yksilöinti	EY-numero	CAS-numero	Luokitus		Merkinnät			Erityiset pitoisuusrajat, M-kertoimet	Huomautukset
				Vaaraluokka- ja kategoriakoodi(t)	Vaara- lausekekoodi(t)	Varoitusmerkki, huomiosanakoodi(t)	Vaaralausekekoodi(t)	Täydentävä(t) vaaralausekekoodit		
	naphtha. It consists predominantly of paraffinic and naphthenic hydrocarbons having carbon numbers predominantly in the range of C_6 through C_7 and boiling in the range of approximately 70 °C to 100 °C (158 °F to 212 °F).]									
649-288-00-5	Hydrocarbons, C_6-rich, hydrotreated light naphtha distillates, solvent-refined; Low boiling point modified naphtha; [A complex combination of hydrocarbons obtained by distillation of hydrotreated naphtha followed by solvent extraction. It consists predominantly of saturated hydrocarbons and boiling in the range of approximately 65 °C to 70 °C (149 °F to 158 °F).]	309-871-4	101316-67-0	Carc. 1B Muta. 1B Asp. Tox. 1	H350 H340 H304	GHS08 Dgr	H350 H340 H304			►M2 P ◄
649-289-00-0	Naphtha (petroleum), heavy catalytic cracked; Low boiling point cat-cracked naphtha; [A complex combination of hydrocarbons produced by a distillation of products from a catalytic cracking process. It consists of hydrocarbons having carbon numbers predominantly in the range of C_6 through C_{12}	265-055-7	64741-54-4	Carc. 1B Muta. 1B Asp. Tox. 1	H350 H340 H304	GHS08 Dgr	H350 H340 H304			►M2 P ◄

▼M1

Indeksinumero	Kansainvälinen kemiallinen yksilöinti	EY-numero	CAS-numero	Luokitus		Merkinnät			Erityiset pitoisuusrajat, M-kertoimet	Huomautukset
				Vaaraluokka- ja kategoriakoodi(t)	Vaara- lausekekoodi(t)	Varoitusmerkki, huomiosanakoodi(t)	Vaaralausekekoodi(t)	Täydentävä(t) vaaralausekekoodit		
	and boiling in the range of approximately 65 °C to 230 °C (148 °F to 446 °F). It contains a relatively large proportion of unsaturated hydrocarbons.]									
649-290-00-6	Naphtha (petroleum), light catalytic cracked; Low boiling point cat-cracked naphtha; [A complex combination of hydrocarbons produced by the distillation of products from a catalytic cracking process. It consists of hydrocarbons having carbon numbers predominantly in the range of C_4 through C_{11} and boiling in the range of approximately – 20 °C to 190 °C (– 4 °F to 374 °F). It contains a relatively large proportion of unsaturated hydrocarbons.]	265-056-2	64741-55-5	Carc. 1B Muta. 1B Asp. Tox. 1	H350 H340 H304	GHS08 Dgr	H350 H340 H304			►M2 P ◄
649-291-00-1	Hydrocarbons, C_{3-11}, catalytic cracker distillates; Low boiling point cat-cracked naphtha; [A complex combination of hydrocarbons produced by the distillations of products from a catalytic cracking process. It consists of hydrocarbons having	270-686-6	68476-46-0	Carc. 1B Muta. 1B Asp. Tox. 1	H350 H340 H304	GHS08 Dgr	H350 H340 H304			►M2 P ◄

▼M1

Indeksinumero	Kansainvälinen kemiallinen yksilöinti	EY-numero	CAS-numero	Luokitus		Merkinnät			Erityiset pitoisuusrajat, M-kertoimet	Huomautukset
				Vaaraluokka- ja kategoriakoodi(t)	Vaara- lausekekoodi(t)	Varoitusmerkki, huomiosanakoodi(t)	Vaaralausekekoodi(t)	Täydentävä(t) vaaralausekekoodit		
	carbon numbers predominantly in the range of C_3 through C_{11} and boiling in a range approximately up to 204 °C (400 °F).]									
649-292-00-7	Naphtha (petroleum), catalytic cracked light distd.; Low boiling point cat-cracked naphtha; [A complex combination of hydrocarbons produced by the distillation of products from a catalytic cracking process. It consists of hydrocarbons having carbon numbers predominantly in the range of C_1 through C_5.]	272-185-8	68783-09-5	Carc. 1B Muta. 1B Asp. Tox. 1	H350 H340 H304	GHS08 Dgr	H350 H340 H304			►M2 — ◄ P
649-293-00-2	Distillates (petroleum), naphtha steam cracking-derived, hydrotreated light arom.; Low boiling point cat-cracked naphtha.; [A complex combination of hydrocarbons obtained by treating a light distillate from steam-cracked naphtha. It consists predominantly of aromatic hydrocarbons.]	295-311-3	91995-50-5	Carc. 1B Muta. 1B Asp. Tox. 1	H350 H340 H304	GHS08 Dgr	H350 H340 H304			►M2 — ◄ P

▼M1

Indeksinumero	Kansainvälinen kemiallinen yksilöinti	EY-numero	CAS-numero	Luokitus		Merkinnät			Erityiset pitoisuusrajat, M-kertoimet	Huomautukset
				Vaaraluokka- ja kategoriakoodi(t)	Vaara- lausekekoodi(t)	Varoitusmerkki, huomiosanakoodi(t)	Vaaralausekekoodi(t)	Täydentävä(t) vaaralausekekoodit		
649-294-00-8	Naphtha (petroleum), heavy catalytic cracked, sweetened; Low boiling point cat-cracked naphtha; [A complex combination of hydrocarbons obtained by subjecting a catalytic cracked petroleum distillate to a sweetening process to convert mercaptans or to remove acidic impurities. It consists predominantly of hydrocarbons having carbon numbers predominantly in the range of C_6 through C_{12} and boiling in the range of approximately 60 °C to 200 °C (140 °F to 392 °F).]	295-431-6	92045-50-6	Carc. 1B Muta. 1B Asp. Tox. 1	H350 H340 H304	GHS08 Dgr	H350 H340 H304			►M2 — ◄ P
649-295-00-3	Naphtha (petroleum), light catalytic cracked sweetened; Low boiling point cat-cracked naphtha; [A complex combination of hydrocarbons obtained by subjecting naphtha from a catalytic cracking process to a sweetening process to convert mercaptans or to remove acidic impurities. It consists predominantly of hydrocarbons boiling in a range of approximately 35 °C to 210 °C (95 °F to 410 °F).]	295-441-0	92045-59-5	Carc. 1B Muta. 1B Asp. Tox. 1	H350 H340 H304	GHS08 Dgr	H350 H340 H304			►M2 — ◄ P

▼M1

Indeksinumero	Kansainvälinen kemiallinen yksilöinti	EY-numero	CAS-numero	Luokitus		Merkinnät			Erityiset pitoisuusrajat, M-kertoimet	Huomautukset
				Vaaraluokka- ja kategoriakoodi(t)	Vaara- lausekekoodi(t)	Varoitusmerkki, huomiosanakoodi(t)	Vaaralausekekoodi(t)	Täydentävä(t) vaaralausekekoodit		
649-296-00-9	Hydrocarbons, C_{8-12}, catalytic-cracking, chem. neutralized; Low boiling point cat-cracked naphtha; [A complex combination of hydrocarbons produced by the distillation of a cut from the catalytic cracking process, having undergone an alkaline washing. It consists predominantly of hydrocarbons having carbon numbers in the range of C_8 through C_{12} and boiling in the range of approximately 130 °C to 210 °C (266 °F to 410 °F).]	295-794-0	92128-94-4	Carc. 1B Muta. 1B Asp. Tox. 1	H350 H340 H304	GHS08 Dgr	H350 H340 H304			►M2 — ◄ P
649-297-00-4	Hydrocarbons, C_{8-12}, catalytic cracker distillates; Low boiling point cat-cracked naphtha; [A complex combination of hydrocarbons obtained by distillation of products from a catalytic cracking process. It consists predominantly of hydrocarbons having carbon numbers predominantly in the range of C_8 through C_{12} and boiling in the range of approximately 140 °C to 210 °C (284 °F to 410 °F).]	309-974-4	101794-97-2	Carc. 1B Muta. 1B Asp. Tox. 1	H350 H340 H304	GHS08 Dgr	H350 H340 H304			►M2 — ◄ P

▼M1

Indeksinumero	Kansainvälinen kemiallinen yksilöinti	EY-numero	CAS-numero	Luokitus		Merkinnät			Erityiset pitoisuusrajat, M-kertoimet	Huomautukset
				Vaaraluokka- ja kategoriakoodi(t)	Vaara- lausekekoodi(t)	Varoitusmerkki, huomiosanakoodi(t)	Vaaralausekekoodi(t)	Täydentävä(t) vaaralausekekoodit		
649-298-00-X	Hydrocarbons, C_{8-12}, catalytic cracking, chem. neutralized, sweetened; Low boiling point cat-cracked naphtha	309-987-5	101896-28-0	Carc. 1B Muta. 1B Asp. Tox. 1	H350 H340 H304	GHS08 Dgr	H350 H340 H304			►M2 — ◄ P
649-299-00-5	Naphtha (petroleum), light catalytic reformed; Low boiling point cat-reformed naphtha; [A complex combination of hydrocarbons produced from the distillation of products from a catalytic reforming process. It consists of hydrocarbons having carbon numbers predominantly in the range of C_5 through C_{11} and boiling in the range of approximately 35 °C to 190 °C (95 °F to 374 °F). It contains a relatively large proportion of aromatic and branched chain hydrocarbons. This stream may contain 10 vol. % or more benzene.]	265-065-1	64741-63-5	Carc. 1B Muta. 1B Asp. Tox. 1	H350 H340 H304	GHS08 Dgr	H350 H340 H304			►M2 — ◄ P
649-300-00-9	Naphtha (petroleum), heavy catalytic reformed; Low boiling point cat-reformed naphtha;	265-070-9	64741-68-0	Carc. 1B Muta. 1B Asp. Tox. 1	H350 H340 H304	GHS08 Dgr	H350 H340 H304			►M2 — ◄ P

▼M1

Indeksinumero	Kansainvälinen kemiallinen yksilöinti	EY-numero	CAS-numero	Luokitus		Merkinnät			Erityiset pitoisuusrajat, M-kertoimet	Huomautukset
				Vaaraluokka- ja kategoriakoodi(t)	Vaara- lausekekoodi(t)	Varoitusmerkki, huomiosanakoodi(t)	Vaaralausekekoodi(t)	Täydentävä(t) vaaralausekekoodit		
	[A complex combination of hydrocarbons produced from the distillation of products from a catalytic reforming process. It consists of predominantly aromatic hydrocarbons having carbon numbers predominantly in the range of C_7 through C_{12} and boiling in the range of approximately 90 °C to 230 °C (194 °F to 446 °F).]									
649-301-00-4	Distillates (petroleum), catalytic reformed depentanizer; Low boiling point cat-reformed naphtha; [A complex combination of hydrocarbons from the distillation of products from a catalytic reforming process. It consists predominantly of aliphatic hydrocarbons having carbon numbers predominantly in the range of C_3 through C_6 and boiling in the range of approximately – 49 °C to 63 °C (– 57 °F to 145 °F).]	270-660-4	68475-79-6	Carc. 1B Muta. 1B Asp. Tox. 1	H350 H340 H304	GHS08 Dgr	H350 H340 H304			►M2 P ◄
649-302-00-X	Hydrocarbons, $C_{2\text{-}6}$, $C_{6\text{-}8}$ catalytic reformer; Low boiling point cat-reformed naphtha	270-687-1	68476-47-1	Carc. 1B Muta. 1B Asp. Tox. 1	H350 H340 H304	GHS08 Dgr	H350 H340 H304			►M2 P ◄

▼M1

Indeksinumero	Kansainvälinen kemiallinen yksilöinti	EY-numero	CAS-numero	Luokitus		Merkinnät			Erityiset pitoisuusrajat, M-kertoimet	Huomautukset
				Vaaraluokka- ja kategoriakoodi(t)	Vaara- lausekekoodi(t)	Varoitusmerkki, huomiosanakoodi(t)	Vaaralausekekoodi(t)	Täydentävä(t) vaaralausekekoodit		
649-303-00-5	Residues (petroleum), C_{6-8} catalytic reformer; Low boiling point cat-reformed naphtha; [A complex residuum from the catalytic reforming of C_{6-8} feed. It consists of hydrocarbons having carbon numbers predominantly in the range of C_2 through C_6.]	270-794-3	68478-15-9	Carc. 1B Muta. 1B Asp. Tox. 1	H350 H340 H304	GHS08 Dgr	H350 H340 H304			►M2 — ◄ P
649-304-00-0	Naphtha (petroleum), light catalytic reformed, arom.-free; Low boiling point cat-reformed naphtha; [A complex combination of hydrocarbons obtained from distillation of products from a catalytic reforming process. It consists predominantly of hydrocarbons having carbon numbers predominantly in the range of C_5 through C_8 and boiling in the range of approximately 35 °C to 120 °C (95 °F to 248 °F). It contains a relatively large proportion of branched chain hydrocarbons with the aromatic components removed.]	270-993-5	68513-03-1	Carc. 1B Muta. 1B Asp. Tox. 1	H350 H340 H304	GHS08 Dgr	H350 H340 H304			►M2 — ◄ P
649-305-00-6	Distillates (petroleum), catalytic reformed straight-run naphtha overheads; Low boiling point cat-reformed naphtha;	271-008-1	68513-63-3	Carc. 1B Muta. 1B Asp. Tox. 1	H350 H340 H304	GHS08 Dgr	H350 H340 H304			►M2 — ◄ P

▼M1

Indeksinumero	Kansainvälinen kemiallinen yksilöinti	EY-numero	CAS-numero	Luokitus		Merkinnät			Erityiset pitoisuusrajat, M-kertoimet	Huomautukset
				Vaaraluokka- ja kategoriakoodi(t)	Vaara- lausekekoodi(t)	Varoitusmerkki, huomiosanakoodi(t)	Vaaralausekekoodi(t)	Täydentävä(t) vaaralausekekoodit		
	[A complex combination of hydrocarbons obtained by the catalytic reforming of straight-run naphtha followed by the fractionation of the total effluent. It consists of saturated aliphatic hydrocarbons having carbon numbers predominantly in the range of C_2 through C_6.]									
649-306-00-1	Petroleum products, hydrofiner-powerformer reformates; Low boiling point cat-reformed naphtha; [The complex combination of hydrocarbons obtained in a hydrofiner-powerformer process and boiling in a range of approximately 27 °C to 210 °C (80 °F to 410 °F).]	271-058-4	68514-79-4	Carc. 1B Muta. 1B Asp. Tox. 1	H350 H340 H304	GHS08 Dgr	H350 H340 H304			►M2 — ◄ P
649-307-00-7	Naphtha (petroleum), full-range reformed; Low boiling point cat-reformed naphtha; [A complex combination of hydrocarbons produced by the distillation of the products from a catalytic reforming process. It consists of hydrocarbons having carbon numbers predominantly in the range of C_5 through C_{12} and boiling in the range of approximately 35 °C to 230 °C (95 °F to 446 °F).]	272-895-8	68919-37-9	Carc. 1B Muta. 1B Asp. Tox. 1	H350 H340 H304	GHS08 Dgr	H350 H340 H304			►M2 — ◄ P

▼M1

Indeksinumero	Kansainvälinen kemiallinen yksilöinti	EY-numero	CAS-numero	Luokitus		Merkinnät			Erityiset pitoisuusrajat, M-kertoimet	Huomautukset
				Vaaraluokka- ja kategoriakoodi(t)	Vaara- lausekekoodi(t)	Varoitusmerkki, huomiosanakoodi(t)	Vaaralausekekoodi(t)	Täydentävä(t) vaaralausekekoodit		
649-308-00-2	Naphtha (petroleum), catalytic reformed; Low boiling point cat-reformed naphtha; [A complex combination of hydrocarbons produced by the distillation of products from a catalytic reforming process. It consists of hydrocarbons having carbon numbers predominantly in the range of C_4 through C_{12} and boiling in the range of approximately 30 °C to 220 °C (90 °F to 430 °F). It contains a relatively large proportion of aromatic and branched chain hydrocarbons. This stream may contain 10 vol. % or more benzene.]	273-271-8	68955-35-1	Carc. 1B Muta. 1B Asp. Tox. 1	H350 H340 H304	GHS08 Dgr	H350 H340 H304			►M2 — ◄ P
649-309-00-8	Distillates (petroleum), catalytic reformed hydrotreated light, C_{8-12} arom. fraction; Low boiling point cat-reformed naphtha; [A complex combination of alkylbenzenes obtained by the catalytic reforming of petroleum naphtha. It consists predominantly of alkylbenzenes having carbon numbers predominantly in the range of C_8 through C_{10} and boiling in the range of approximately 160 °C to 180 °C (320 °F to 356 °F).]	285-509-8	85116-58-1	Carc. 1B Muta. 1B Asp. Tox. 1	H350 H340 H304	GHS08 Dgr	H350 H340 H304			►M2 — ◄ P

▼M1

Indeksinumero	Kansainvälinen kemiallinen yksilöinti	EY-numero	CAS-numero	Luokitus		Merkinnät			Erityiset pitoisuusrajat, M-kertoimet	Huomautukset
				Vaaraluokka- ja kategoriakoodi(t)	Vaara- lausekekoodi(t)	Varoitusmerkki, huomiosanakoodi(t)	Vaaralausekekoodi(t)	Täydentävä(t) vaaralausekekoodit		
649-310-00-3	Aromatic hydrocarbons, C_8, catalytic reforming-derived; Low boiling point cat-reformed naphtha	295-279-0	91995-18-5	Carc. 1B Muta. 1B Asp. Tox. 1	H350 H340 H304	GHS08 Dgr	H350 H340 H304			►M2 P ◄
649-311-00-9	Aromatic hydrocarbons, C_{7-12}, C_8-rich; Low boiling point cat-reformed naphtha; [A complex combination of hydrocarbons obtained by separation from the platformate-containing fraction. It consists predominantly of aromatic hydrocarbons having carbon numbers predominantly in the range of C_7 through C_{12} (primarily C_8) and can contain nonaromatic hydrocarbons, both boiling in the range of approximately 130 °C to 200 °C (266 °F to 392 °F).]	297-401-8	93571-75-6	Carc. 1B Muta. 1B Asp. Tox. 1	H350 H340 H304	GHS08 Dgr	H350 H340 H304			►M2 P ◄
649-312-00-4	Gasoline, C_{5-11}, high-octane stabilised reformed; Low boiling point cat-reformed naphtha; [A complex high octane combination of hydrocarbons obtained by the catalytic dehydrogenation of a predominantly naphthenic naphtha. It consists predominantly of aromatics and non-aromatics having carbon numbers predominantly in the range of C_5 through C_{11} and boiling in the range of approximately 45 °C to 185 °C (113 °F to 365 °F).]	297-458-9	93572-29-3	Carc. 1B Muta. 1B Asp. Tox. 1	H350 H340 H304	GHS08 Dgr	H350 H340 H304			►M2 P ◄

▼M1

Indeksinumero	Kansainvälinen kemiallinen yksilöinti	EY-numero	CAS-numero	Luokitus		Merkinnät			Erityiset pitoisuusrajat, M-kertoimet	Huomautukset
				Vaaraluokka- ja kategoriakoodi(t)	Vaara- lausekekoodi(t)	Varoitusmerkki, huomiosanakoodi(t)	Vaaralausekekoodi(t)	Täydentävä(t) vaaralausekekoodit		
649-313-00-X	Hydrocarbons, C_{7-12}, $C_{\geq 9}$-arom.-rich, reforming heavy fraction; Low boiling point cat-reformed naphtha; [A complex combination of hydrocarbons obtained by separation from the platformate-containing fraction. It consists predominantly of nonaromatic hydrocarbons having carbon numbers predominantly in the range of C_7 through C_{12} and boiling in the range of approximately 120 °C to 210 °C (248 °F to 380 °F) and C_9 and higher aromatic hydrocarbons.]	297-465-7	93572-35-1	Carc. 1B Muta. 1B Asp. Tox. 1	H350 H340 H304	GHS08 Dgr	H350 H340 H304			►M2 P ◄
649-314-00-5	Hydrocarbons, C_{5-11}, nonaroms.-rich, reforming light fraction; Low boiling point cat-reformed naphtha; [A complex combination of hydrocarbons obtained by separation from the platformate-containing fraction. It consists predominantly of nonaromatic hydrocarbons having carbon numbers predominantly in the range of C_5 through C_{11} and boiling in the range of approximately 35 °C to 125 °C (94 °F to 257 °F), benzene and toluene.]	297-466-2	93572-36-2	Carc. 1B Muta. 1B Asp. Tox. 1	H350 H340 H304	GHS08 Dgr	H350 H340 H304			►M2 P ◄

▼B

Indeksinumero	Kansainvälinen kemiallinen yksilöinti	EY-numero	CAS-numero	Luokitus		Merkinnät			Erityiset pitoisuusrajat, M-kertoimet	Huomautukset
				Vaaraluokka- ja kategoriakoodi(t)	Vaara- lausekekoodi(t)	Varoitusmerkki, huomiosanakoodi(t)	Vaaralausekekoodi(t)	Täydentävä(t) vaaralausekekoodit		
649-315-00-0	Foots oil (petroleum), silicic acid-treated; Foots oil; [A complex combination of hydrocarbons obtained by the treatment of Foots oil with silicic acid for removal of trace constituents and impurities. It consists predominantly of straight chain hydrocarbons having carbon numbers predominantly greater than C_{12}.]	308-127-6	97862-77-6	Carc. 1B	H350 H304	GHS08 Dgr	H350 H304			►M2 — ◄ L
▼M1										
649-316-00-6	Naphtha (petroleum), light thermal cracked; Low boiling point thermally cracked naphtha; [A complex combination of hydrocarbons from distillation of products from a thermal cracking process. It consists predominantly of unsaturated hydrocarbons having carbon numbers predominantly in the range of C_4 through C_8 and boiling in the range of approximately – 10 °C to 130 °C (14 °F to 266 °F).]	265-075-6	64741-74-8	Carc. 1B Muta. 1B Asp. Tox. 1	H350 H340 H304	GHS08 Dgr	H350 H340 H304			►M2 — ◄ P
649-317-00-1	Naphtha (petroleum), heavy thermal cracked; Low boiling point thermally cracked naphtha;	265-085-0	64741-83-9	Carc. 1B Muta. 1B Asp. Tox. 1	H350 H340 H304	GHS08 Dgr	H350 H340 H304			►M2 — ◄ P

▼M1

Indeksinumero	Kansainvälinen kemiallinen yksilöinti	EY-numero	CAS-numero	Luokitus		Merkinnät			Erityiset pitoisuusrajat, M-kertoimet	Huomautukset
				Vaaraluokka- ja kategoriakoodi(t)	Vaara- lausekekoodi(t)	Varoitusmerkki, huomiosanakoodi(t)	Vaaralausekekoodi(t)	Täydentävä(t) vaaralausekekoodit		
	[A complex combination of hydrocarbons from distillation of the products from a thermal cracking process. It consists predominantly of unsaturated hydrocarbons having carbon numbers predominantly in the range of C_6 through C_{12} and boiling in the range of approximately 65 °C to 220 °C (148 °F to 428 °F).]									
649-318-00-7	Distillates (petroleum), heavy arom.; Low boiling point thermally cracked naphtha; [The complex combination of hydrocarbons from the distillation of the products from the thermal cracking of ethane and propane. This higher boiling fraction consists predominantly of C_{5-7} aromatic hydrocarbons with some unsaturated aliphatic hydrocarbons having carbon number predominantly of C_5. This stream may contain benzene.]	267-563-4	67891-79-6	Carc. 1B Muta. 1B Asp. Tox. 1	H350 H340 H304	GHS08 Dgr	H350 H340 H304			►M2 P ◄
649-319-00-2	Distillates (petroleum), light arom.; Low boiling point thermally cracked naphtha;	267-565-5	67891-80-9	Carc. 1B Muta. 1B Asp. Tox. 1	H350 H340 H304	GHS08 Dgr	H350 H340 H304			►M2 P ◄

▼M1

Indeksinumero	Kansainvälinen kemiallinen yksilöinti	EY-numero	CAS-numero	Luokitus		Merkinnät			Erityiset pitoisuusrajat, M-kertoimet	Huomautukset
				Vaaraluokka- ja kategoriakoodi(t)	Vaara- lausekekoodi(t)	Varoitusmerkki, huomiosanakoodi(t)	Vaaralausekekoodi(t)	Täydentävä(t) vaaralausekekoodit		
	[The complex combination of hydrocarbons from the distillation of the products from the thermal cracking of ethane and propane. This lower boiling fraction consists predominantly of C_{5-7} aromatic hydrocarbons with some unsaturated aliphatic hydrocarbons having a carbon number predominantly of C_5. This stream may contain benzene.]									
649-320-00-8	Distillates (petroleum), naphtha-raffinate pyrolyzate-derived, gasoline-blending; Low boiling point thermally cracked naphtha; [The complex combination of hydrocarbons obtained by the pyrolysis fractionation at 816 °C (1 500 °F) of naphtha and raffinate. It consists predominantly of hydrocarbons having a carbon number of C_9 and boiling at approximately 204 °C (400 °F).]	270-344-6	68425-29-6	Carc. 1B Muta. 1B Asp. Tox. 1	H350 H340 H304	GHS08 Dgr	H350 H340 H304			►M2 P ◄
649-321-00-3	Aromatic hydrocarbons, C_{6-8}, naphtha-raffinate pyrolyzate-derived; Low boiling point thermally cracked naphtha;	270-658-3	68475-70-7	Carc. 1B Muta. 1B Asp. Tox. 1	H350 H340 H304	GHS08 Dgr	H350 H340 H304			►M2 P ◄

▼M1

Indeksinumero	Kansainvälinen kemiallinen yksilöinti	EY-numero	CAS-numero	Luokitus		Merkinnät			Erityiset pitoisuusrajat, M-kertoimet	Huomautukset
				Vaaraluokka- ja kategoriakoodi(t)	Vaara- lausekekoodi(t)	Varoitusmerkki, huomiosanakoodi(t)	Vaaralausekekoodi(t)	Täydentävä(t) vaaralausekekoodit		
	[A complex combination of hydrocarbons obtained by the fractionation pyrolysis at 816 °C (1 500 °F) of naphtha and raffinate. It consists predominantly of aromatic hydrocarbons having carbon numbers predominantly in the range of C_6 through C_8, including benzene.]									
649-322-00-9	Distillates (petroleum), thermal cracked naphtha and gas oil; Low boiling point thermally cracked naphtha; [A complex combination of hydrocarbons produced by distillation of thermally cracked naphtha and/or gas oil. It consists predominantly of olefinic hydrocarbons having a carbon number of C_5 and boiling in the range of approximately 33 °C to 60 °C (91 °F to 140 °F).]	271-631-9	68603-00-9	Carc. 1B Muta. 1B Asp. Tox. 1	H350 H340 H304	GHS08 Dgr	H350 H340 H304			►M2 — ◄ P
649-323-00-4	Distillates (petroleum), thermal cracked naphtha and gas oil, C_5-dimer-contg.; Low boiling point thermally cracked naphtha;	271-632-4	68603-01-0	Carc. 1B Muta. 1B Asp. Tox. 1	H350 H340 H304	GHS08 Dgr	H350 H340 H304			►M2 — ◄ P

▼M1

Indeksinumero	Kansainvälinen kemiallinen yksilöinti	EY-numero	CAS-numero	Luokitus		Merkinnät			Erityiset pitoisuusrajat, M-kertoimet	Huomautukset
				Vaaraluokka- ja kategoriakoodi(t)	Vaara- lausekekoodi(t)	Varoitusmerkki, huomiosanakoodi(t)	Vaaralausekekoodi(t)	Täydentävä(t) vaaralausekekoodit		
	[A complex combination of hydrocarbons produced by the extractive distillation of thermal cracked naphtha and/or gas oil. It consists predominantly of hydrocarbons having a carbon number of C_5 with some dimerized C_5 olefins and boiling in the range of approximately 33 °C to 184 °C (91 °F to 363 °F).]									
649-324-00-X	Distillates (petroleum), thermal cracked naphtha and gas oil, extractive; Low boiling point thermally cracked naphtha; [A complex combination of hydrocarbons produced by the extractive distillation of thermal cracked naphtha and/or gas oil. It consists of paraffinic and olefinic hydrocarbons, predominantly isoamylenes such as 2-methyl-1-butene and 2-methyl-2-butene and boiling in the range of approximately 31 °C to 40 °C (88 °F to 104 °F).]	271-634-5	68603-03-2	Carc. 1B Muta. 1B Asp. Tox. 1	H350 H340 H304	GHS08 Dgr	H350 H340 H304			►M2 — ◄ P
649-325-00-5	Distillates (petroleum), light thermal cracked, debutanized arom.; Low boiling point thermally cracked naphtha;	273-266-0	68955-29-3	Carc. 1B Muta. 1B Asp. Tox. 1	H350 H340 H304	GHS08 Dgr	H350 H340 H304			►M2 — ◄ P

▼M1

Indeksinumero	Kansainvälinen kemiallinen yksilöinti	EY-numero	CAS-numero	Luokitus		Merkinnät			Erityiset pitoisuusrajat, M-kertoimet	Huomautukset
				Vaaraluokka- ja kategoriakoodi(t)	Vaara- lausekekoodi(t)	Varoitusmerkki, huomiosanakoodi(t)	Vaaralausekekoodi(t)	Täydentävä(t) vaaralausekekoodit		
	[A complex combination of hydrocarbons produced by the distillation of products from a thermal cracking process. It consists predominantly of aromatic hydrocarbons, primarily benzene.]									
649-326-00-0	Naphtha (petroleum), light thermal cracked, sweetened; Low boiling point thermally cracked naphtha; [A complex combination of hydrocarbons obtained by subjecting a petroleum distillate from the high temperature thermal cracking of heavy oil fractions to a sweetening process to convert mercaptans. It consists predominantly of aromatics, olefins and saturated hydrocarbons boiling in the range of approximately 20 °C to 100 °C (68 °F to 212 °F).]	295-447-3	92045-65-3	Carc. 1B Muta. 1B Asp. Tox. 1	H350 H340 H304	GHS08 Dgr	H350 H340 H304			►M2 P ◄
649-327-00-6	Naphtha (petroleum), hydrotreated heavy; Low boiling point hydrogen treated naphtha;	265-150-3	64742-48-9	Carc. 1B Muta. 1B Asp. Tox. 1	H350 H340 H304	GHS08 Dgr	H350 H340 H304			►M2 P ◄

▼M1

Indeksinumero	Kansainvälinen kemiallinen yksilöinti	EY-numero	CAS-numero	Luokitus		Merkinnät			Erityiset pitoisuusrajat, M-kertoimet	Huomautukset
				Vaaraluokka- ja kategoriakoodi(t)	Vaara- lausekekoodi(t)	Varoitusmerkki, huomiosanakoodi(t)	Vaaralausekekoodi(t)	Täydentävä(t) vaaralausekekoodit		
	[A complex combination of hydrocarbons obtained by treating a petroleum fraction with hydrogen in the presence of a catalyst. It consists of hydrocarbons having carbon numbers predominantly in the range of C_6 through C_{13} and boiling in the range of approximately 65 °C to 230 °C (149 °F to 446 °F).]									
649-328-00-1	Naphtha (petroleum), hydrotreated light; Low boiling point hydrogen treated naphtha; [A complex combination of hydrocarbons obtained by treating a petroleum fraction with hydrogen in the presence of a catalyst. It consists of hydrocarbons having carbon numbers predominantly in the range of C_4 through C_{11} and boiling in the range of approximately minus 20 °C to 190 °C (– 4 °F to 374 °F).]	265-151-9	64742-49-0	Carc. 1B Muta. 1B Asp. Tox. 1	H350 H340 H304	GHS08 Dgr	H350 H340 H304			►M2 P ◄
649-329-00-7	Naphtha (petroleum), hydrodesulfurized light; Low boiling point hydrogen treated naphtha;	265-178-6	64742-73-0	Carc. 1B Muta. 1B Asp. Tox. 1	H350 H340 H304	GHS08 Dgr	H350 H340 H304			►M2 P ◄

▼M1

Indeksinumero	Kansainvälinen kemiallinen yksilöinti	EY-numero	CAS-numero	Luokitus		Merkinnät			Erityiset pitoisuusrajat, M-kertoimet	Huomautukset
				Vaaraluokka- ja kategoriakoodi(t)	Vaara- lausekekoodi(t)	Varoitusmerkki, huomiosanakoodi(t)	Vaaralausekekoodi(t)	Täydentävä(t) vaaralausekekoodit		
	[A complex combination of hydrocarbons obtained from a catalytic hydrodesulfurization process. It consists of hydrocarbons having carbon numbers predominantly in the range of C_4 through C_{11} and boiling in the range of approximately – 20 °C to 190 °C (– 4 °F to 374 °F).]									
▼M7 649-330-00–2	naphtha (petroleum), hydrodesulphurized heavy; Low boiling point hydrogen treated naphtha; [A complex combination of hydrocarbons obtained from a catalytic hydrodesulfurization process. It consists of hydrocarbons having carbon numbers predominantly in the range of C7 through C12 and boiling in the range of approximately 90 °C to 230 °C (194 °F to 446 °F).]	265-185-4	64742-82-1	Carc. 1B Muta. 1B STOT RE 1 Asp. Tox. 1	H350 H340 H372 (kes-kus-hermos-to) H304	GHS08 Dgr	H350 H340 H372 (kes-kus-hermos-to) H304			P
▼M1 649-331-00-8	Distillates (petroleum), hydrotreated middle, intermediate boiling; Low boiling point hydrogen treated naphtha;	270-092-7	68410-96-8	Carc. 1B Muta. 1B Asp. Tox. 1	H350 H340 H304	GHS08 Dgr	H350 H340 H304			►M2 — ◄ P

▼M1

Indeksinumero	Kansainvälinen kemiallinen yksilöinti	EY-numero	CAS-numero	Luokitus		Merkinnät			Erityiset pitoisuusrajat, M-kertoimet	Huomautukset
				Vaaraluokka- ja kategoriakoodi(t)	Vaara- lausekekoodi(t)	Varoitusmerkki, huomiosanakoodi(t)	Vaaralausekekoodi(t)	Täydentävä(t) vaaralausekekoodit		
	[A complex combination of hydrocarbons obtained by the distillation of products from a middle distillate hydrotreating process. It consists of hydrocarbons having carbon numbers predominantly in the range of C_5 through C_{10} and boiling in the range of approximately 127 °C to 188 °C (262 °F to 370 °F).]									
649-332-00-3	Distillates (petroleum), light distillate hydrotreating process, low-boiling; Low boiling point hydrogen treated naphtha; [A complex combination of hydrocarbons obtained by the distillation of products from the light distillate hydrotreating process. It consists of hydrocarbons having carbon numbers predominantly in the range of C_6 through C_9 and boiling in the range of approximately 3 °C to 194 °C (37 °F to 382 °F).]	270-093-2	68410-97-9	Carc. 1B Muta. 1B Asp. Tox. 1	H350 H340 H304	GHS08 Dgr	H350 H340 H304			►M2 — ◄ P

▼M1

▼M1

Indeksinumero	Kansainvälinen kemiallinen yksilöinti	EY-numero	CAS-numero	Luokitus		Merkinnät			Erityiset pitoisuusrajat, M-kertoimet	Huomautukset
				Vaaraluokka- ja kategoriakoodi(t)	Vaara- lausekekoodi(t)	Varoitusmerkki, huomiosanakoodi(t)	Vaaralausekekoodi(t)	Täydentävä(t) vaaralausekekoodit		
649-333-00-9	Distillates (petroleum), hydrotreated heavy naphtha, deisohexanizer overheads; Low boiling point hydrogen treated naphtha; [A complex combination of hydrocarbons obtained by distillation of the products from a heavy naphtha hydrotreating process. It consists of hydrocarbons having carbon numbers predominantly in the range of C_3 through C_6 and boiling in the range of approximately – 49 °C to 68 °C (– 57 °F to 155 °F).]	270-094-8	68410-98-0	Carc. 1B Muta. 1B Asp. Tox. 1	H350 H340 H304	GHS08 Dgr	H350 H340 H304			►M2 — ◄ P
649-334-00-4	Solvent naphtha (petroleum), light arom., hydrotreated; Low boiling point hydrogen treated naphtha; [A complex combination of hydrocarbons obtained by treating a petroleum fraction with hydrogen in the presence of a catalyst. It consists predominantly of aromatic hydrocarbons having carbon numbers predominantly in the range of C_8 through C_{10} and boiling in the range of approximately 135 °C to 210 °C (275 °F to 410 °F).]	270-988-8	68512-78-7	Carc. 1B Muta. 1B Asp. Tox. 1	H350 H340 H304	GHS08 Dgr	H350 H340 H304			►M2 — ◄ P

▼M1

Indeksinumero	Kansainvälinen kemiallinen yksilöinti	EY-numero	CAS-numero	Luokitus		Merkinnät			Erityiset pitoisuusrajat, M-kertoimet	Huomautukset
				Vaaraluokka- ja kategoriakoodi(t)	Vaara- lausekekoodi(t)	Varoitusmerkki, huomiosanakoodi(t)	Vaaralausekekoodi(t)	Täydentävä(t) vaaralausekekoodit		
649-335-00-X	Naphtha (petroleum), hydrodesulfurized thermal cracked light; Low boiling point hydrogen treated naphtha; [A complex combination of hydrocarbons obtained by fractionation of hydrodesulfurized thermal cracker distillate. It consists predominantly of hydrocarbons having carbon numbers predominantly in the range of C_5 to C_{11} and boiling in the range of approximately 23 °C to 195 °C (73 °F to 383 °F).]	285-511-9	85116-60-5	Carc. 1B Muta. 1B Asp. Tox. 1	H350 H340 H304	GHS08 Dgr	H350 H340 H304			►M2 P ◄
649-336-00-5	Naphtha (petroleum), hydrotreated light, cycloalkane-contg.; Low boiling point hydrogen treated naphtha; [A complex combination of hydrocarbons obtained from the distillation of a petroleum fraction. It consists predominantly of alkanes and cycloalkanes boiling in the range of approximately – 20 °C to 190 °C (– 4 °F to 374 °F).]	285-512-4	85116-61-6	Carc. 1B Muta. 1B Asp. Tox. 1	H350 H340 H304	GHS08 Dgr	H350 H340 H304			►M2 P ◄
649-337-00-0	Naphtha (petroleum), heavy steam-cracked, hydrogenated; Low boiling point hydrogen treated naphtha	295-432-1	92045-51-7	Carc. 1B Muta. 1B Asp. Tox. 1	H350 H340 H304	GHS08 Dgr	H350 H340 H304			►M2 P ◄

▼M1

Indeksinumero	Kansainvälinen kemiallinen yksilöinti	EY-numero	CAS-numero	Luokitus		Merkinnät			Erityiset pitoisuusrajat, M-kertoimet	Huomautukset
				Vaaraluokka- ja kategoriakoodi(t)	Vaara- lausekekoodi(t)	Varoitusmerkki, huomiosanakoodi(t)	Vaaralausekekoodi(t)	Täydentävä(t) vaaralausekekoodit		
649-338-00-6	Naphtha (petroleum), hydrodesulfurized full-range; Low boiling point hydrogen treated naphtha; [A complex combination of hydrocarbons obtained from a catalytic hydrodesulfurization process. It consists predominantly of hydrocarbons having carbon numbers predominantly in the range of C_4 through C_{11} and boiling in the range of approximately 30 °C to 250 °C (86 °F to 482 °F).]	295-433-7	92045-52-8	Carc. 1B Muta. 1B Asp. Tox. 1	H350 H340 H304	GHS08 Dgr	H350 H340 H304			►M2 — ◄ P
649-339-00-1	Naphtha (petroleum), hydrotreated light steam-cracked; Low boiling point hydrogen treated naphtha; [A complex combination of hydrocarbons obtained by treating a petroleum fraction, derived from a pyrolysis process, with hydrogen in the presence of a catalyst. It consists predominantly of unsaturated hydrocarbons having carbon numbers predominantly in the range of C_5 through C_{11} and boiling in the range of approximately 35 °C to 190 °C (95 °F to 374 °F).]	295-438-4	92045-57-3	Carc. 1B Muta. 1B Asp. Tox. 1	H350 H340 H304	GHS08 Dgr	H350 H340 H304			►M2 — ◄ P

▼M1

Indeksinumero	Kansainvälinen kemiallinen yksilöinti	EY-numero	CAS-numero	Luokitus		Merkinnät			Erityiset pitoisuusrajat, M-kertoimet	Huomautukset
				Vaaraluokka- ja kategoriakoodi(t)	Vaara- lausekekoodi(t)	Varoitusmerkki, huomiosanakoodi(t)	Vaaralausekekoodi(t)	Täydentävä(t) vaaralausekekoodit		
649-340-00-7	Hydrocarbons, C_{4-12}, naphtha-cracking, hydrotreated; Low boiling point hydrogen treated naphtha; [A complex combination of hydrocarbons obtained by distillation from the product of a naphtha steam cracking process and subsequent catalytic selective hydrogenation of gum formers. It consists of hydrocarbons having carbon numbers predominantly in the range of C_4 through C_{12} and boiling in the range of approximately 30 °C to 230 °C (86 °F to 446 °F).]	295-443-1	92045-61-9	Carc. 1B Muta. 1B Asp. Tox. 1	H350 H340 H304	GHS08 Dgr	H350 H340 H304			►M2 — ◄ P
649-341-00-2	Solvent naphtha (petroleum), hydrotreated light naphthenic; Low boiling point hydrogen treated naphtha; [A complex combination of hydrocarbons obtained by treating a petroleum fraction with hydrogen in the presence of a catalyst. It consists predominantly of cycloparaffinic hydrocarbons having carbon numbers predominantly in the range of C_6 through C_7 and boiling in the range of approximately 73 °C to 85 °C (163 °F to 185 °F).]	295-529-9	92062-15-2	Carc. 1B Muta. 1B Asp. Tox. 1	H350 H340 H304	GHS08 Dgr	H350 H340 H304			►M2 — ◄ P

▼M1

Indeksinumero	Kansainvälinen kemiallinen yksilöinti	EY-numero	CAS-numero	Luokitus		Merkinnät			Erityiset pitoisuusrajat, M-kertoimet	Huomautukset
				Vaaraluokka- ja kategoriakoodi(t)	Vaara- lausekekoodi(t)	Varoitusmerkki, huomiosanakoodi(t)	Vaaralausekekoodi(t)	Täydentävä(t) vaaralausekekoodit		
649-342-00-8	Naphtha (petroleum), light steam-cracked, hydrogenated; Low boiling point hydrogen treated naphtha; [A complex combination of hydrocarbons produced from the separation and subsequent hydrogenation of the products of a steam-cracking process to produce ethylene. It consists predominantly of saturated and unsaturated paraffins, cyclic paraffins and cyclic aromatic hydrocarbons having carbon numbers predominantly in the range of C_4 through C_{10} and boiling in the range of approximately 50 °C to 200 °C (122 °F to 392 °F). The proportion of benzene hydrocarbons may vary up to 30 wt. % and the stream may also contain small amounts of sulfur and oxygenated compounds.]	296-942-7	93165-55-0	Carc. 1B Muta. 1B Asp. Tox. 1	H350 H340 H304	GHS08 Dgr	H350 H340 H304			►M2 P ◄
649-343-00-3	Hydrocarbons, C_{6-11}, hydrotreated, dearomatized; Low boiling point hydrogen treated naphtha; [A complex combination of hydrocarbons obtained as solvents which have been subjected to hydrotreatment in order to convert aromatics to naphthenes by catalytic hydrogenation.]	297-852-0	93763-33-8	Carc. 1B Muta. 1B Asp. Tox. 1	H350 H340 H304	GHS08 Dgr	H350 H340 H304			►M2 P ◄

▼M1

Indeksinumero	Kansainvälinen kemiallinen yksilöinti	EY-numero	CAS-numero	Luokitus		Merkinnät			Erityiset pitoisuusrajat, M-kertoimet	Huomautukset
				Vaaraluokka- ja kategoriakoodi(t)	Vaara- lausekekoodi(t)	Varoitusmerkki, huomiosanakoodi(t)	Vaaralausekekoodi(t)	Täydentävä(t) vaaralausekekoodit		
649-344-00-9	Hydrocarbons, C_{9-12}, hydrotreated, dearomatized; Low boiling point hydrogen treated naphtha; [A complex combination of hydrocarbons obtained as solvents which have been subjected to hydrotreatment in order to convert aromatics to naphthenes by catalytic hydrogenation.]	297-853-6	93763-34-9	Carc. 1B Muta. 1B Asp. Tox. 1	H350 H340 H304	GHS08 Dgr	H350 H340 H304			►M2 — ◄ P
▼M7 649-345-00–4	stoddard solvent; Low boiling point naphtha – unspecified; [A colourless, refined petroleum distillate that is free from rancid or objectionable odours and that boils in a range of approximately 148,8 °C to 204,4 °C (300 °F to 400 °F).]	232-489-3	8052-41-3	Carc. 1B Muta. 1B STOT RE 1 Asp. Tox. 1	H350 H340 H372 (kes-kus-hermos-to) H304	GHS08 Dgr	H350 H340 H372 (kes-kus-hermos-to) H304			P
▼M1 649-346-00-X	Natural gas condensates (petroleum); Low boiling point naphtha - unspecified; [A complex combination of hydrocarbons separated as a liquid from natural gas in a surface separator by retrograde condensation. It consists mainly of hydrocarbons having carbon numbers predominantly in the range of C_2 to C_{20}. It is a liquid at atmospheric temperature and pressure.]	265-047-3	64741-47-5	Carc. 1B Muta. 1B Asp. Tox. 1	H350 H340 H304	GHS08 Dgr	H350 H340 H304			►M2 — ◄ P

▼M1

Indeksinumero	Kansainvälinen kemiallinen yksilöinti	EY-numero	CAS-numero	Luokitus		Merkinnät			Erityiset pitoisuusrajat, M-kertoimet	Huomautukset
				Vaaraluokka- ja kategoriakoodi(t)	Vaara- lausekekoodi(t)	Varoitusmerkki, huomiosanakoodi(t)	Vaaralausekekoodi(t)	Täydentävä(t) vaaralausekekoodit		
649-347-00-5	Natural gas (petroleum), raw liq. mix; Low boiling point naphtha - unspecified; [A complex combination of hydrocarbons separated as a liquid from natural gas in a gas recycling plant by processes such as refrigeration or absorption. It consists mainly of saturated aliphatic hydrocarbons having carbon numbers in the range of C_2 through C_8.]	265-048-9	64741-48-6	Carc. 1B Muta. 1B Asp. Tox. 1	H350 H340 H304	GHS08 Dgr	H350 H340 H304			►M2 P ◄
649-348-00-0	Naphtha (petroleum), light hydrocracked; Low boiling naphtha - unspecified; [A complex combination of hydrocarbons from distillation of the products from a hydrocracking process. It consists predominantly of saturated hydrocarbons having carbon numbers predominantly in the range of C_4 through C_{10}, and boiling in the range of approximately – 20 °C to 180 °C (– 4 °F to 356 °F).]	265-071-4	64741-69-1	Carc. 1B Muta. 1B Asp. Tox. 1	H350 H340 H304	GHS08 Dgr	H350 H340 H304			►M2 P ◄
649-349-00-6	Naphtha (petroleum), heavy hydrocracked; Low boiling point naphtha - unspecified;	265-079-8	64741-78-2	Carc. 1B Muta. 1B Asp. Tox. 1	H350 H340 H304	GHS08 Dgr	H350 H340 H304			►M2 P ◄

▼M1

Indeksinumero	Kansainvälinen kemiallinen yksilöinti	EY-numero	CAS-numero	Luokitus		Merkinnät			Erityiset pitoisuusrajat, M-kertoimet	Huomautukset
				Vaaraluokka- ja kategoriakoodi(t)	Vaara- lausekekoodi(t)	Varoitusmerkki, huomiosanakoodi(t)	Vaaralausekekoodi(t)	Täydentävä(t) vaaralausekekoodit		
	[A complex combination of hydrocarbons from distillation of the products from a hydrocracking process. It consists predominantly of saturated hydrocarbons having carbon numbers predominantly in the range of C_6 through C_{12}, and boiling in the range of approximately 65 °C to 230 °C (148 °F to 446 °F).]									
649-350-00-1	Naphtha (petroleum), sweetened; Low boiling point naphtha - unspecified; [A complex combination of hydrocarbons obtained by subjecting a petroleum naphtha to a sweetening process to convert mercaptans or to remove acidic impurities. It consists of hydrocarbons having carbon numbers predominantly in the range of C_4 through C_{12} and boiling in the range of approximately – 10 °C to 230 °C (14 °F to 446 °F).]	265-089-2	64741-87-3	Carc. 1B Muta. 1B Asp. Tox. 1	H350 H340 H304	GHS08 Dgr	H350 H340 H304			►M2 P ◄
649-351-00-7	Naphtha (petroleum), acid-treated; Low boiling point naphtha - unspecified;	265-115-2	64742-15-0	Carc. 1B Muta. 1B Asp. Tox. 1	H350 H340 H304	GHS08 Dgr	H350 H340 H304			►M2 P ◄

▼M1

Indeksinumero	Kansainvälinen kemiallinen yksilöinti	EY-numero	CAS-numero	Luokitus		Merkinnät			Erityiset pitoisuusrajat, M-kertoimet	Huomautukset
				Vaaraluokka- ja kategoriakoodi(t)	Vaara- lausekekoodi(t)	Varoitusmerkki, huomiosanakoodi(t)	Vaaralausekekoodi(t)	Täydentävä(t) vaaralausekekoodit		
	[A complex combination of hydrocarbons obtained as a raffinate from a sulfuric acid treating process. It consists of hydrocarbons having carbon numbers predominantly in the range of C_7 through C_{12} and boiling in the range of approximately 90 °C to 230 °C (194 °F to 446 °F).]									
649-352-00-2	Naphtha (petroleum), chemically neutralized heavy; Low boiling point naphtha - unspecified; [A complex combination of hydrocarbons produced by a treating process to remove acidic materials. It consists of hydrocarbons having carbon numbers predominantly in the range of C_6 through C_{12} and boiling in the range of approximately 65 °C to 230 °C (149 °F to 446 °F).]	265-122-0	64742-22-9	Carc. 1B Muta. 1B Asp. Tox. 1	H350 H340 H304	GHS08 Dgr	H350 H340 H304			►M2 — ◄ P
649-353-00-8	Naphtha (petroleum), chemically neutralized light; Low boiling point naphtha - unspecified;	265-123-6	64742-23-0	Carc. 1B Muta. 1B Asp. Tox. 1	H350 H340 H304	GHS08 Dgr	H350 H340 H304			►M2 — ◄ P

▼M1

Indeksinumero	Kansainvälinen kemiallinen yksilöinti	EY-numero	CAS-numero	Luokitus		Merkinnät			Erityiset pitoisuusrajat, M-kertoimet	Huomautukset
				Vaaraluokka- ja kategoriakoodi(t)	Vaara- lausekekoodi(t)	Varoitusmerkki, huomiosanakoodi(t)	Vaaralausekekoodi(t)	Täydentävä(t) vaaralausekekoodit		
	[A complex combination of hydrocarbons produced by a treating process to remove acidic materials. It consists of hydrocarbons having carbon numbers predominantly in the range of C_4 through C_{11} and boiling in the range of approximately – 20 °C to 190 °C (– 4 °F to 374 °F).]									
649-354-00-3	Naphtha (petroleum), catalytic dewaxed; Low boiling point naphtha - unspecified; [A complex combination of hydrocarbons obtained from the catalytic dewaxing of a petroleum fraction. It consists predominantly of hydrocarbons having carbon numbers predominantly in the range of C_5 through C_{12} and boiling in the range of approximately 35 °C to 230 °C (95 °F to 446 °F).]	265-170-2	64742-66-1	Carc. 1B Muta. 1B Asp. Tox. 1	H350 H340 H304	GHS08 Dgr	H350 H340 H304			►M2 — ◄ P
649-355-00-9	Naphtha (petroleum), light steam-cracked; Low boiling point naphtha - unspecified;	265-187-5	64742-83-2	Carc. 1B Muta. 1B Asp. Tox. 1	H350 H340 H304	GHS08 Dgr	H350 H340 H304			►M2 — ◄ P

▼M1

Indeksinumero	Kansainvälinen kemiallinen yksilöinti	EY-numero	CAS-numero	Luokitus		Merkinnät			Erityiset pitoisuusrajat, M-kertoimet	Huomautukset
				Vaaraluokka- ja kategoriakoodi(t)	Vaara- lausekekoodi(t)	Varoitusmerkki, huomiosanakoodi(t)	Vaaralausekekoodi(t)	Täydentävä(t) vaaralausekekoodit		
	[A complex combination of hydrocarbons obtained by the distillation of the products from a steam cracking process. It consists predominantly of unsaturated hydrocarbons having carbon numbers predominantly in the range of C_4 through C_{11} and boiling in the range of approximately minus 20 °C to 190 °C (– 4 °F to 374 °F). This stream is likely to contain 10 vol. % or more benzene.]									
649-356-00-4	Solvent naphtha (petroleum), light arom.; Low boiling point naphtha - unspecified; [A complex combination of hydrocarbons obtained from distillation of aromatic streams. It consists predominantly of aromatic hydrocarbons having carbon numbers predominantly in the range of C_8 through C_{10} and boiling in the range of approximately 135 °C to 210 °C (275 °F to 410 °F).]	265-199-0	64742-95-6	Carc. 1B Muta. 1B Asp. Tox. 1	H350 H340 H304	GHS08 Dgr	H350 H340 H304			►M2 — ◄ P
649-357-00-X	Aromatic hydrocarbons, C_{6-10}, acid-treated, neutralized; Low boiling point naphtha - unspecified	268-618-5	68131-49-7	Carc. 1B Muta. 1B Asp. Tox. 1	H350 H340 H304	GHS08 Dgr	H350 H340 H304			►M2 — ◄ P

▼M1

Indeksinumero	Kansainvälinen kemiallinen yksilöinti	EY-numero	CAS-numero	Luokitus		Merkinnät			Erityiset pitoisuusrajat, M-kertoimet	Huomautukset
				Vaaraluokka- ja kategoriakoodi(t)	Vaara- lausekekoodi(t)	Varoitusmerkki, huomiosanakoodi(t)	Vaaralausekekoodi(t)	Täydentävä(t) vaaralausekekoodit		
649-358-00-5	Distillates (petroleum), C_{3-5}, 2-methyl-2-butene-rich; Low boiling point naphtha - unspecified; [A complex combination of hydrocarbons from the distillation of hydrocarbons usually ranging in carbon numbers from C_3 through C_5, predominantly isopentane and 3-methyl-1-butene. It consists of saturated and unsaturated hydrocarbons having carbon numbers in the range of C_3 through C_5, predominantly 2-methyl-2-butene.]	270-725-7	68477-34-9	Carc. 1B Muta. 1B Asp. Tox. 1	H350 H340 H304	GHS08 Dgr	H350 H340 H304			►M2 — ◄ P
649-359-00-0	Distillates (petroleum), polymd. steam-cracked petroleum distillates, C_{5-12} fraction; Low boiling point naphtha - unspecified; [A complex combination of hydrocarbons obtained from the distillation of polymerized steam-cracked petroleum distillate. It consists predominantly of hydrocarbons having carbon numbers predominantly in the range of C_5 through C_{12}.]	270-735-1	68477-50-9	Carc. 1B Muta. 1B Asp. Tox. 1	H350 H340 H304	GHS08 Dgr	H350 H340 H304			►M2 — ◄ P

▼M1

Indeksinumero	Kansainvälinen kemiallinen yksilöinti	EY-numero	CAS-numero	Luokitus		Merkinnät			Erityiset pitoisuusrajat, M-kertoimet	Huomautukset
				Vaaraluokka- ja kategoriakoodi(t)	Vaara- lausekekoodi(t)	Varoitusmerkki, huomiosanakoodi(t)	Vaaralausekekoodi(t)	Täydentävä(t) vaaralausekekoodit		
649-360-00-6	Distillates (petroleum), steam-cracked, C_{5-12} fraction; Low boiling point naphtha - unspecified; [A complex combination of organic compounds obtained by the distillation of products from a steam cracking process. It consists of unsaturated hydrocarbons having carbon numbers predominantly in the range of C_5 through C_{12}.]	270-736-7	68477-53-2	Carc. 1B Muta. 1B Asp. Tox. 1	H350 H340 H304	GHS08 Dgr	H350 H340 H304			►M2 — ◄ P
649-361-00-1	Distillates (petroleum), steam-cracked, C_{5-10} fraction, mixed with light steam-cracked petroleum naphtha C_5 fraction; Low boiling point naphtha - unspecified	270-738-8	68477-55-4	Carc. 1B Muta. 1B Asp. Tox. 1	H350 H340 H304	GHS08 Dgr	H350 H340 H304			►M2 — ◄ P
649-362-00-7	Extracts (petroleum), cold-acid, C_{4-6}; Low boiling point naphtha - unspecified; [A complex combination of organic compounds produced by cold acid unit extraction of saturated and unsaturated aliphatic hydrocarbons usually ranging in carbon numbers from C_3 through C_6, predominantly pentanes and amylenes. It consists predominantly of saturated and unsaturated hydrocarbons having carbon numbers in the range of C_4 through C_6, predominantly C_5.]	270-741-4	68477-61-2	Carc. 1B Muta. 1B Asp. Tox. 1	H350 H340 H304	GHS08 Dgr	H350 H340 H304			►M2 — ◄ P

▼M1

Indeksinumero	Kansainvälinen kemiallinen yksilöinti	EY-numero	CAS-numero	Luokitus		Merkinnät			Erityiset pitoisuusrajat, M-kertoimet	Huomautukset
				Vaaraluokka- ja kategoriakoodi(t)	Vaara- lausekekoodi(t)	Varoitusmerkki, huomiosanakoodi(t)	Vaaralausekekoodi(t)	Täydentävä(t) vaaralausekekoodit		
649-363-00-2	Distillates (petroleum), depentanizer overheads; Low boiling point naphtha - unspecified; [A complex combination of hydrocarbons obtained from a catalytic cracked gas stream. It consists of aliphatic hydrocarbons having carbon numbers predominantly in the range of C_4 through C_6.]	270-771-8	68477-89-4	Carc. 1B Muta. 1B Asp. Tox. 1	H350 H340 H304	GHS08 Dgr	H350 H340 H304			►M2 — ◄ P
▼M6 649-364-00-8	Residues (petroleum), butane splitter bottoms; Low boiling point naphtha - unspecified; [A complex residuum from the distillation of butane stream. It consists of aliphatic hydrocarbons having carbon numbers predominantly in the range of C4 through C6.]	270-791-7	68478-12-6	Carc. 1B Muta. 1B Asp. Tox. 1	H350 H340 H304	GHS08 Dgr	H350 H340 H304			P
▼M1 649-365-00-3	Residual oils (petroleum), deisobutanizer tower; Low boiling point naphtha - unspecified; [A complex residuum from the atmospheric distillation of the butane-butylene stream. It consists of aliphatic hydrocarbons having carbon numbers predominantly in the range of C_4 through C_6.]	270-795-9	68478-16-0	Carc. 1B Muta. 1B Asp. Tox. 1	H350 H340 H304	GHS08 Dgr	H350 H340 H304			►M2 — ◄ P

▼M1

Indeksinumero	Kansainvälinen kemiallinen yksilöinti	EY-numero	CAS-numero	Luokitus		Merkinnät			Erityiset pitoisuusrajat, M-kertoimet	Huomautukset
				Vaaraluokka- ja kategoriakoodi(t)	Vaara- lausekekoodi(t)	Varoitusmerkki, huomiosanakoodi(t)	Vaaralausekekoodi(t)	Täydentävä(t) vaaralausekekoodit		
649-366-00-9	Naphtha (petroleum), full-range coker; Low boiling point naphtha - unspecified; [A complex combination of hydrocarbons produced by the distillation of products from a fluid coker. It consists predominantly of unsaturated hydrocarbons having carbon numbers predominantly in the range of C_4 through C_{15} and boiling in the range of approximately 43 °C to 250 °C (110 °F-500 °F).]	270-991-4	68513-02-0	Carc. 1B Muta. 1B Asp. Tox. 1	H350 H340 H304	GHS08 Dgr	H350 H340 H304			►M2 P ◄
649-367-00-4	Naphtha (petroleum), steam-cracked middle arom.; Low boiling point naphtha - unspecified; [A complex combination of hydrocarbons produced by the distillation of products from a steam-cracking process. It consists predominantly of aromatic hydrocarbons having carbon numbers predominantly in the range of C_7 through C_{12} and boiling in the range of approximately 130 °C to 220 °C (266 °F to 428 °F).]	271-138-9	68516-20-1	Carc. 1B Muta. 1B Asp. Tox. 1	H350 H340 H304	GHS08 Dgr	H350 H340 H304			►M2 P ◄

▼M1

Indeksinumero	Kansainvälinen kemiallinen yksilöinti	EY-numero	CAS-numero	Luokitus		Merkinnät			Erityiset pitoisuusrajat, M-kertoimet	Huomautukset
				Vaaraluokka- ja kategoriakoodi(t)	Vaara- lausekekoodi(t)	Varoitusmerkki, huomiosanakoodi(t)	Vaaralausekekoodi(t)	Täydentävä(t) vaaralausekekoodit		
649-368-00-X	Naphtha (petroleum), clay-treated full-range straight-run; Low boiling point naphtha - unspecified; [A complex combination of hydrocarbons resulting from treatment of full-range straight-run naphtha with natural or modified clay, usually in a percolation process to remove the trace amounts of polar compounds and impurities present. It consists of hydrocarbons having carbon numbers predominantly in the range of C_4 through C_{11} and boiling in the range of approximately – 20 °C to 220 °C (– 4 °F to 429 °F).]	271-262-3	68527-21-9	Carc. 1B Muta. 1B Asp. Tox. 1	H350 H340 H304	GHS08 Dgr	H350 H340 H304			►M2 — ◄ P
649-369-00-5	Naphtha (petroleum), clay-treated light straight-run; Low boiling point naphtha - unspecified; [A complex combination of hydrocarbons resulting from treatment of light straight-run naphtha with a natural or modified clay, usually in a percolation process to remove the trace amounts of polar compounds and impurities present. It consists of hydrocarbons having	271-263-9	68527-22-0	Carc. 1B Muta. 1B Asp. Tox. 1	H350 H340 H304	GHS08 Dgr	H350 H340 H304			►M2 — ◄ P

▼M1

Indeksinumero	Kansainvälinen kemiallinen yksilöinti	EY-numero	CAS-numero	Luokitus		Merkinnät			Erityiset pitoisuusrajat, M-kertoimet	Huomautukset
				Vaaraluokka- ja kategoriakoodi(t)	Vaara- lausekekoodi(t)	Varoitusmerkki, huomiosanakoodi(t)	Vaaralausekekoodi(t)	Täydentävä(t) vaaralausekekoodit		
	carbon numbers predominantly in the range of C_7 through C_{10} and boiling in the range of approximately 93 °C to 180 °C (200 °F to 356 °F).]									
649-370-00-0	Naphtha (petroleum), light steam-cracked arom.; Low boiling point naphtha - unspecified; [A complex combination of hydrocarbons produced by distillation of products from a steam-cracking process. It consists predominantly of aromatic hydrocarbons having carbon numbers predominantly in the range of C_7 through C_9 and boiling in the range of approximately 110 °C to 165 °C (230 °F to 329 °F).]	271-264-4	68527-23-1	Carc. 1B Muta. 1B Asp. Tox. 1	H350 H340 H304	GHS08 Dgr	H350 H340 H304			►M2 P ◄
649-371-00-6	Naphtha (petroleum), light steam-cracked, debenzenized; Low boiling point naphtha - unspecified; [A complex combination of hydrocarbons produced by distillation of products from a steam-cracking process. It consists predominantly of hydrocarbons having carbon numbers predominantly in the range of C_4 through C_{12} and boiling in the range of approximately 80 °C to 218 °C (176 °F to 424 °F).]	271-266-5	68527-26-4	Carc. 1B Muta. 1B Asp. Tox. 1	H350 H340 H304	GHS08 Dgr	H350 H340 H304			►M2 P ◄

▼M1

Indeksinumero	Kansainvälinen kemiallinen yksilöinti	EY-numero	CAS-numero	Luokitus		Merkinnät			Erityiset pitoisuusrajat, M-kertoimet	Huomautukset
				Vaaraluokka- ja kategoriakoodi(t)	Vaara- lausekekoodi(t)	Varoitusmerkki, huomiosanakoodi(t)	Vaaralausekekoodi(t)	Täydentävä(t) vaaralausekekoodit		
649-372-00-1	Naphtha (petroleum), arom.-contg.; Low boiling point naphtha - unspecified	271-635-0	68603-08-7	Carc. 1B Muta. 1B Asp. Tox. 1	H350 H340 H304	GHS08 Dgr	H350 H340 H304			►M2 P ◄
649-373-00-7	Gasoline, pyrolysis, debutanizer bottoms; Low boiling point naphtha - unspecified; [A complex combination of hydrocarbons obtained from the fractionation of depropanizer bottoms. It consists of hydrocarbons having carbon numbers predominantly greater than C_5.]	271-726-5	68606-10-0	Carc. 1B Muta. 1B Asp. Tox. 1	H350 H340 H304	GHS08 Dgr	H350 H340 H304			►M2 P ◄
649-374-00-2	Naphtha (petroleum), light, sweetened; Low boiling point naphtha - unspecified; [A complex combination of hydrocarbons obtained by subjecting a petroleum distillate to a sweetening process to convert mercaptans or to remove acidic impurities. It consists predominantly of saturated and unsaturated hydrocarbons having carbon numbers predominantly in the range of C_3 through C_6 and boiling in the range of approximately – 20 °C to 100 °C (– 4 °F to 212 °F).]	272-206-0	68783-66-4	Carc. 1B Muta. 1B Asp. Tox. 1	H350 H340 H304	GHS08 Dgr	H350 H340 H304			►M2 P ◄

▼M1

Indeksinumero	Kansainvälinen kemiallinen yksilöinti	EY-numero	CAS-numero	Luokitus		Merkinnät			Erityiset pitoisuusrajat, M-kertoimet	Huomautukset
				Vaaraluokka- ja kategoriakoodi(t)	Vaara- lausekekoodi(t)	Varoitusmerkki, huomiosanakoodi(t)	Vaaralausekekoodi(t)	Täydentävä(t) vaaralausekekoodit		
649-375-00-8	Natural gas condensates; Low boiling point naphtha - unspecified; [A complex combination of hydrocarbons separated and/or condensed from natural gas during transportation and collected at the wellhead and/or from the production, gathering, transmission, and distribution pipelines in deeps, scrubbers, etc. It consists predominantly of hydrocarbons having carbon numbers predominantly in the range of C_2 through C_8.]	272-896-3	68919-39-1	Carc. 1B Muta. 1B Asp. Tox. 1	H350 H340 H304	GHS08 Dgr	H350 H340 H304			►M2 — ◄ P
649-376-00-3	Distillates (petroleum), naphtha unifiner stripper; Low boiling point naphtha - unspecified; [A complex combination of hydrocarbons produced by stripping the products from the naphtha unifiner. It consists of saturated aliphatic hydrocarbons having carbon numbers predominantly in the range of C_2 through C_6.]	272-932-8	68921-09-5	Carc. 1B Muta. 1B Asp. Tox. 1	H350 H340 H304	GHS08 Dgr	H350 H340 H304			►M2 — ◄ P
649-377-00-9	Naphtha (petroleum), catalytic reformed light, arom.-free fraction; Low boiling point naphtha - unspecified;	285-510-3	85116-59-2	Carc. 1B Muta. 1B Asp. Tox. 1	H350 H340 H304	GHS08 Dgr	H350 H340 H304			►M2 — ◄ P

▼M1

Indeksinumero	Kansainvälinen kemiallinen yksilöinti	EY-numero	CAS-numero	Luokitus		Merkinnät			Erityiset pitoisuusrajat, M-kertoimet	Huomautukset
				Vaaraluokka- ja kategoriakoodi(t)	Vaara- lausekekoodi(t)	Varoitusmerkki, huomiosanakoodi(t)	Vaaralausekekoodi(t)	Täydentävä(t) vaaralausekekoodit		
	[A complex combination of hydrocarbons remaining after removal of aromatic compounds from catalytic reformed light naphtha in a selective absorption process. It consists predominantly of paraffinic and cyclic compounds having carbon numbers predominantly in the range of C_5 to C_8 and boiling in the range of approximately 66 °C to 121 °C (151 °F to 250 °F).]									
649-378-00-4	Gasoline; Low boiling point naphtha - unspecified; [A complex combination of hydrocarbons consisting primarily of paraffins, cycloparaffins, aromatic and olefinic hydrocarbons having carbon numbers predominantly greater than C_3 and boiling in the range of 30 °C to 260 °C (86 °F to 500 °F).]	289-220-8	86290-81-5	Carc. 1B Muta. 1B Asp. Tox. 1	H350 H340 H304	GHS08 Dgr	H350 H340 H304			►M2 — ◄ P
649-379-00-X	Aromatic hydrocarbons, C_{7-8}, dealkylation products, distn. residues; Low boiling point naphtha - unspecified	292-698-0	90989-42-7	Carc. 1B Muta. 1B Asp. Tox. 1	H350 H340 H304	GHS08 Dgr	H350 H340 H304			►M2 — ◄ P

▼M1

Indeksinumero	Kansainvälinen kemiallinen yksilöinti	EY-numero	CAS-numero	Luokitus		Merkinnät			Erityiset pitoisuusrajat, M-kertoimet	Huomautukset
				Vaaraluokka- ja kategoriakoodi(t)	Vaara- lausekekoodi(t)	Varoitusmerkki, huomiosanakoodi(t)	Vaaralausekekoodi(t)	Täydentävä(t) vaaralausekekoodit		
649-380-00-5	Hydrocarbons, C_{4-6}, depentanizer lights, arom. hydrotreater; Low boiling point naphtha - unspecified; [A complex combination of hydrocarbons obtained as first runnings from the depentanizer column before hydrotreatment of the aromatic charges. It consists predominantly of hydrocarbons having carbon numbers predominantly in the range of C_4 through C_6, predominantly pentanes and pentenes, and boiling in the range of approximately 25 °C to 40 °C (77 °F to 104 °F).]	295-298-4	91995-38-9	Carc. 1B Muta. 1B Asp. Tox. 1	H350 H340 H304	GHS08 Dgr	H350 H340 H304			►M2 — ◄ P
649-381-00-0	Distillates (petroleum), heat-soaked steam-cracked naphtha, C_5-rich; Low boiling point naphtha - unspecified; [A complex combination of hydrocarbons obtained by distillation of heat-soaked steam-cracked naphtha. It consists predominantly of hydrocarbons having carbon numbers in the range of C_4 through C_6, predominantly C_5.]	295-302-4	91995-41-4	Carc. 1B Muta. 1B Asp. Tox. 1	H350 H340 H304	GHS08 Dgr	H350 H340 H304			►M2 — ◄ P

▼M1

Indeksinumero	Kansainvälinen kemiallinen yksilöinti	EY-numero	CAS-numero	Luokitus		Merkinnät			Erityiset pitoisuusrajat, M-kertoimet	Huomautukset
				Vaaraluokka- ja kategoriakoodi(t)	Vaara- lausekekoodi(t)	Varoitusmerkki, huomiosanakoodi(t)	Vaaralausekekoodi(t)	Täydentävä(t) vaaralausekekoodit		
649-382-00-6	Extracts (petroleum), catalytic reformed light naphtha solvent; Low boiling point naphtha - unspecified; [A complex combination of hydrocarbons obtained as the extract from the solvent extraction of a catalytically reformed petroleum cut. It consists predominantly of aromatic hydrocarbons having carbon numbers predominantly in the range of C_7 through C_8 and boiling in the range of approximately 100 °C to 200 °C (212 °F to 392 °F).]	295-331-2	91995-68-5	Carc. 1B Muta. 1B Asp. Tox. 1	H350 H340 H304	GHS08 Dgr	H350 H340 H304			►M2 — ◄ P
649-383-00-1	Naphtha (petroleum), hydrodesulfurized light, dearomatized; Low boiling point naphtha - unspecified; [A complex combination of hydrocarbons obtained by distillation of hydrodesulfurized and dearomatized light petroleum fractions. It consists predominantly of C_7 paraffins and cycloparaffins boiling in a range of approximately 90 °C to 100 °C (194 °F to 212 °F).]	295-434-2	92045-53-9	Carc. 1B Muta. 1B Asp. Tox. 1	H350 H340 H304	GHS08 Dgr	H350 H340 H304			►M2 — ◄ P

▼M1

Indeksinumero	Kansainvälinen kemiallinen yksilöinti	EY-numero	CAS-numero	Luokitus		Merkinnät			Erityiset pitoisuusrajat, M-kertoimet	Huomautukset
				Vaaraluokka- ja kategoriakoodi(t)	Vaara- lausekekoodi(t)	Varoitusmerkki, huomiosanakoodi(t)	Vaaralausekekoodi(t)	Täydentävä(t) vaaralausekekoodit		
649-384-00-7	Naphtha (petroleum), light, C_5-rich, sweetened; Low boiling point naphtha - unspecified; [A complex combination of hydrocarbons obtained by subjecting a petroleum naphtha to a sweetening process to convert mercaptans or to remove acidic impurities. It consists of hydrocarbons having carbon numbers predominantly in the range of C_4 through C_5, predominantly C_5, and boiling in the range of approximately minus 10 °C to 35 °C (14 °F to 95 °F).]	295-442-6	92045-60-8	Carc. 1B Muta. 1B Asp. Tox. 1	H350 H340 H304	GHS08 Dgr	H350 H340 H304			►M2 — ◄ P
649-385-00-2	Hydrocarbons, C_{8-11}, naphtha-cracking, toluene cut; Low boiling point naphtha - unspecified; [A complex combination of hydrocarbons obtained by distillation from prehydrogenated cracked naphtha. It consists predominantly of hydrocarbons having carbon numbers predominantly in the range of C_8 through C_{11} and boiling in the range of approximately 130 °C to 205 °C (266 °F to 401 °F).]	295-444-7	92045-62-0	Carc. 1B Muta. 1B Asp. Tox. 1	H350 H340 H304	GHS08 Dgr	H350 H340 H304			►M2 — ◄ P

▼M1

Indeksinumero	Kansainvälinen kemiallinen yksilöinti	EY-numero	CAS-numero	Luokitus		Merkinnät			Erityiset pitoisuusrajat, M-kertoimet	Huomautukset
				Vaaraluokka- ja kategoriakoodi(t)	Vaara- lausekekoodi(t)	Varoitusmerkki, huomiosanakoodi(t)	Vaaralausekekoodi(t)	Täydentävä(t) vaaralausekekoodit		
649-386-00-8	Hydrocarbons, C_{4-11}, naphtha-cracking, arom.-free; Low boiling point naphtha - unspecified; [A complex combination of hydrocarbons obtained from prehydrogenated cracked naphtha after distillative separation of benzene- and toluene-containing hydrocarbon cuts and a higher boiling fraction. It consists predominantly of hydrocarbons having carbon numbers predominantly in the range of C_4 through C_{11} and boiling in the range of approximately 30 °C to 205 °C (86 °F to 401 °F).]	295-445-2	92045-63-1	Carc. 1B Muta. 1B Asp. Tox. 1	H350 H340 H304	GHS08 Dgr	H350 H340 H304			►M2 P ◄
649-387-00-3	Naphtha (petroleum), light heat-soaked, steam-cracked; Low boiling point naphtha - unspecified; [A complex combination of hydrocarbons obtained by the fractionation of steam cracked naphtha after recovery from a heat soaking process. It consists predominantly of hydrocarbons having a carbon number predominantly in the range of C_4 through C_6 and boiling in the range of approximately 0 °C to 80 °C (32 °F to 176 °F).]	296-028-8	92201-97-3	Carc. 1B Muta. 1B Asp. Tox. 1	H350 H340 H304	GHS08 Dgr	H350 H340 H304			►M2 P ◄

▼M1

Indeksinumero	Kansainvälinen kemiallinen yksilöinti	EY-numero	CAS-numero	Luokitus		Merkinnät			Erityiset pitoisuusrajat, M-kertoimet	Huomautukset
				Vaaraluokka- ja kategoriakoodi(t)	Vaara- lausekekoodi(t)	Varoitusmerkki, huomiosanakoodi(t)	Vaaralausekekoodi(t)	Täydentävä(t) vaaralausekekoodit		
649-388-00-9	Distillates (petroleum), C_6-rich; Low boiling point naphtha - unspecified; [A complex combination of hydrocarbons obtained from the distillation of a petroleum feedstock. It consists predominantly of hydrocarbons having carbon numbers of C_5 through C_7, rich in C_6, and boiling in the range of approximately 60 °C to 70 °C (140 °F to 158 °F).]	296-903-4	93165-19-6	Carc. 1B Muta. 1B Asp. Tox. 1	H350 H340 H304	GHS08 Dgr	H350 H340 H304			►M2 — ◄ P
649-389-00-4	Gasoline, pyrolysis, hydrogenated; Low boiling point naphtha-unspecified; [A distillation fraction from the hydrogenation of pyrolysis gasoline boiling in the range of approximately 20 °C to 200 °C (68 °F to 392 °F).]	302-639-3	94114-03-1	Carc. 1B Muta. 1B Asp. Tox. 1	H350 H340 H304	GHS08 Dgr	H350 H340 H304			►M2 — ◄ P
649-390-00-X	Distillates (petroleum), steam-cracked, C_{8-12} fraction, polymd., distn. lights; Low boiling point naphtha - unspecified; [A complex combination of hydrocarbons obtained by distillation of the polymerized C_8 through C_{12} fraction from steam-cracked petroleum distillates. It consists predominantly of aromatic hydrocarbons having carbon numbers predominantly in the range of C_8 through C_{12}.]	305-750-5	95009-23-7	Carc. 1B Muta. 1B Asp. Tox. 1	H350 H340 H304	GHS08 Dgr	H350 H340 H304			►M2 — ◄ P

▼M1

Indeksinumero	Kansainvälinen kemiallinen yksilöinti	EY-numero	CAS-numero	Luokitus		Merkinnät			Erityiset pitoisuusrajat, M-kertoimet	Huomautukset
				Vaaraluokka- ja kategoriakoodi(t)	Vaara- lausekekoodi(t)	Varoitusmerkki, huomiosanakoodi(t)	Vaaralausekekoodi(t)	Täydentävä(t) vaaralausekekoodit		
649-391-00-5	Extracts (petroleum) heavy naphtha solvent, clay-treated; Low boiling point naphtha - unspecified; [A complex combination of hydrocarbons obtained by the treatment of heavy naphthic solvent petroleum extract with bleaching earth. It consists predominantly of hydrocarbons having carbon numbers predominantly in the range of C_6 through C_{10} and boiling in the range of approximately 80 °C to 180 °C (175 °F to 356 °F).]	308-261-5	97926-43-7	Carc. 1B Muta. 1B Asp. Tox. 1	H350 H340 H304	GHS08 Dgr	H350 H340 H304			►M2 — ◄ P
649-392-00-0	Naphtha (petroleum), light steam-cracked, debenzenized, thermally treated; Low boiling point naphtha - unspecified; [A complex combination of hydrocarbons obtained by the treatment and distillation of debenzenized light steam-cracked petroleum naphtha. It consists predominantly of hydrocarbons having carbon numbers predominantly in the range of C_7 through C_{12} and boiling in the range of approximately 95 °C to 200 °C (203 °F to 392 °F).]	308-713-1	98219-46-6	Carc. 1B Muta. 1B Asp. Tox. 1	H350 H340 H304	GHS08 Dgr	H350 H340 H304			►M2 — ◄ P

▼M1

Indeksinumero	Kansainvälinen kemiallinen yksilöinti	EY-numero	CAS-numero	Luokitus		Merkinnät			Erityiset pitoisuusrajat, M-kertoimet	Huomautukset
				Vaaraluokka- ja kategoriakoodi(t)	Vaara- lausekekoodi(t)	Varoitusmerkki, huomiosanakoodi(t)	Vaaralausekekoodi(t)	Täydentävä(t) vaaralausekekoodit		
649-393-00-6	Naphtha (petroleum), light steam-cracked, thermally treated; Low boiling point naphtha - unspecified; [A complex combination of hydrocarbons obtained by the treatment and distillation of light steam-cracked petroleum naphtha. It consists predominantly of hydrocarbons having carbon numbers predominantly in the range of C_5 through C_6 and boiling in the range of approximately 35 °C to 80 °C (95 °F to 176 °F).]	308-714-7	98219-47-7	Carc. 1B Muta. 1B Asp. Tox. 1	H350 H340 H304	GHS08 Dgr	H350 H340 H304			►M2 — ◄ P
649-394-00-1	Distillates (petroleum), C_{7-9}, C_8-rich, hydrodesulfurized dearomatized; Low boiling point naphtha - unspecified; [A complex combination of hydrocarbons obtained by the distillation of petroleum light fraction, hydrodesulfurized and dearomatized. It consists predominantly of hydrocarbons having carbon numbers in the range of C_7 through C_9, predominantly C_8 paraffins and cycloparaffins, boiling in the range of approximately 120 °C to 130 °C (248 °F to 266 °F).]	309-862-5	101316-56-7	Carc. 1B Muta. 1B Asp. Tox. 1	H350 H340 H304	GHS08 Dgr	H350 H340 H304			►M2 — ◄ P

▼M1

Indeksinumero	Kansainvälinen kemiallinen yksilöinti	EY-numero	CAS-numero	Luokitus		Merkinnät			Erityiset pitoisuusrajat, M-kertoimet	Huomautukset
				Vaaraluokka- ja kategoriakoodi(t)	Vaara- lausekekoodi(t)	Varoitusmerkki, huomiosanakoodi(t)	Vaaralausekekoodi(t)	Täydentävä(t) vaaralausekekoodit		
649-395-00-7	Hydrocarbons, C_{6-8}, hydrogenated sorption-dearomatized, toluene raffination; Low boiling point naphtha - unspecified; [A complex combination of hydrocarbons obtained during the sorptions of toluene from a hydrocarbon fraction from cracked gasoline treated with hydrogen in the presence of a catalyst. It consists predominantly of hydrocarbons having carbon numbers predominantly in the range of C_6 through C_8 and boiling in the range of approximately 80 °C to 135 °C (176 °F to 275 °F).]	309-870-9	101316-66-9	Carc. 1B Muta. 1B Asp. Tox. 1	H350 H340 H304	GHS08 Dgr	H350 H340 H304			►M2 P ◄
649-396-00-2	Naphtha (petroleum), hydrodesulfurised full-range coker; Low boiling point naphtha - unspecified; [A complex combination of hydrocarbons obtained by fractionation from hydrodesulfurised coker distillate. It consists predominantly of hydrocarbons having carbon numbers predominantly in the range of C_5 to C_{11} and boiling in the range of approximately 23 °C to 196 °C (73 °F to 385 °F).]	309-879-8	101316-76-1	Carc. 1B Muta. 1B Asp. Tox. 1	H350 H340 H304	GHS08 Dgr	H350 H340 H304			►M2 P ◄

▼M1

Indeksinumero	Kansainvälinen kemiallinen yksilöinti	EY-numero	CAS-numero	Luokitus		Merkinnät			Erityiset pitoisuusrajat, M-kertoimet	Huomautukset
				Vaaraluokka- ja kategoriakoodi(t)	Vaara- lausekekoodi(t)	Varoitusmerkki, huomiosanakoodi(t)	Vaaralausekekoodi(t)	Täydentävä(t) vaaralausekekoodit		
649-397-00-8	Naphtha (petroleum), sweetened light; Low boiling point naphtha - unspecified; [A complex combination of hydrocarbons obtained by subjecting a petroleum naphtha to a sweetening process to convert mercaptans or to remove acidic impurities. It consists predominantly of hydrocarbons having carbon numbers predominantly in the range of C_5 through C_8 and boiling in the range of approximately 20 °C to 130 °C (68 °F to 266 °F).]	309-976-5	101795-01-1	Carc. 1B Muta. 1B Asp. Tox. 1	H350 H340 H304	GHS08 Dgr	H350 H340 H304			►M2 P ◄
649-398-00-3	Hydrocarbons, C_{3-6}, C_5-rich, steam-cracked naphtha; Low boiling point naphtha - unspecified; [A complex combination of hydrocarbons obtained by distillation of steam-cracked naphtha. It consists predominantly of hydrocarbons having carbon numbers in the range of C_3 through C_6, predominantly C_5.]	310-012-0	102110-14-5	Carc. 1B Muta. 1B Asp. Tox. 1	H350 H340 H304	GHS08 Dgr	H350 H340 H304			►M2 P ◄
649-399-00-9	Hydrocarbons, C_5-rich, dicyclopentadiene-contg.; Low boiling point naphtha - unspecified;	310-013-6	102110-15-6	Carc. 1B Muta. 1B Asp. Tox. 1	H350 H340 H304	GHS08 Dgr	H350 H340 H304			►M2 P ◄

▼M1

Indeksinumero	Kansainvälinen kemiallinen yksilöinti	EY-numero	CAS-numero	Luokitus		Merkinnät			Erityiset pitoisuusrajat, M-kertoimet	Huomautukset
				Vaaraluokka- ja kategoriakoodi(t)	Vaara- lausekekoodi(t)	Varoitusmerkki, huomiosanakoodi(t)	Vaaralausekekoodi(t)	Täydentävä(t) vaaralausekekoodit		
	[A complex combination of hydrocarbons obtained by distillation of the products from a steam-cracking process. It consists predominantly of hydrocarbons having carbon numbers of C_5 and dicyclopentadiene and boiling in the range of approximately 30 °C to 170 °C (86 °F to 338 °F).]									
649-400-00-2	Residues (petroleum), steam-cracked light, arom.; Low boiling point naphtha - unspecified; [A complex combination of hydrocarbons obtained by the distillation of the products of steam cracking or similar processes after taking off the very light products resulting in a residue starting with hydrocarbons having carbon numbers greater than C_5. It consists predominantly of aromatic hydrocarbons having carbon numbers greater than C_5 and boiling above approximately 40 °C (104 °F).]	310-057-6	102110-55-4	Carc. 1B Muta. 1B Asp. Tox. 1	H350 H340 H304	GHS08 Dgr	H350 H340 H304			►M2 — ◄ P
649-401-00-8	Hydrocarbons, $C_{\geq 5}$, $C_{5\text{-}6}$-rich; Low boiling point naphtha - unspecified	270-690-8	68476-50-6	Carc. 1B Muta. 1B Asp. Tox. 1	H350 H340 H304	GHS08 Dgr	H350 H340 H304			►M2 — ◄ P

▼M1

Indeksinumero	Kansainvälinen kemiallinen yksilöinti	EY-numero	CAS-numero	Luokitus		Merkinnät			Erityiset pitoisuusrajat, M-kertoimet	Huomautukset
				Vaaraluokka- ja kategoriakoodi(t)	Vaara- lausekekoodi(t)	Varoitusmerkki, huomiosanakoodi(t)	Vaaralausekekoodi(t)	Täydentävä(t) vaaralausekekoodit		
649-402-00-3	Hydrocarbons, C_5-rich; Low boiling point naphtha - unspecified	270-695-5	68476-55-1	Carc. 1B Muta. 1B Asp. Tox. 1	H350 H340 H304	GHS08 Dgr	H350 H340 H304			►M2 — ◄ P
649-403-00-9	Aromatic hydrocarbons, C_{8-10}; Low boiling point naphtha - unspecified	292-695-4	90989-39-2	Carc. 1B Muta. 1B Asp. Tox. 1	H350 H340 H304	GHS08 Dgr	H350 H340 H304			►M2 — ◄ P
▼B 649-404-00-4	Kerosine (petroleum); Straight run kerosine; [A complex combination of hydrocarbons produced by the distillation of crude oil. It consists of hydrocarbons having carbon numbers predominantly in the range of C_9 through C_{16} and boiling in the range of approximately 150 °C to 290 °C (320°F to 554°F).]	232-366-4	8008-20-6	Asp. Tox. 1	H304	GHS08 Dgr	H304			►M2 — ◄
▼M7 649-405-00-X	solvent naphtha (petroleum), medium aliph.; Straight run kerosine; [A complex combination of hydrocarbons obtained from the distillation of crude oil or natural gasoline. It consists predominantly of saturated hydrocarbons having carbon numbers predominantly in the range of C9 through C12 and boiling in the range of approximately 140 °C to 220 °C (284 °F to 428 °F).]	265-191-7	64742-88-7	STOT RE 1 Asp. Tox. 1	H372 (keskus-hermosto) H304	GHS08 Dgr	H372 (keskus-hermosto) H304			
▼B 649-406-00-5	Solvent naphtha (petroleum) heavy aliph.;	265-200-4	64742-96-7	Asp. Tox. 1	H304	GHS08 Dgr	H304			►M2 — ◄

▼B

Indeksinumero	Kansainvälinen kemiallinen yksilöinti	EY-numero	CAS-numero	Luokitus		Merkinnät			Erityiset pitoisuusrajat, M-kertoimet	Huomautukset
				Vaaraluokka- ja kategoriakoodi(t)	Vaara- lausekekoodi(t)	Varoitusmerkki, huomiosanakoodi(t)	Vaaralausekekoodi(t)	Täydentävä(t) vaaralausekekoodit		
	Straight run kerosine; [A complex combination of hydrocarbons obtained from the distillation of crude oil or natural gasoline. It consists predominantly of saturated hydrocarbons having carbon numbers predominantly in the range of C_{11} through C_{16} and boiling in the range of approximately 190 °C to 290 °C (374°F to 554°F).]									
649-407-00-0	Kerosine (petroleum), straight-run wide-cut; Straight run kerosine; [A complex combination of hydrocarbons obtained as a wide cut hydrocarbon fuel cut from atmospheric distillation and boiling in the range of approximately 70 °C to 220 °C (158°F to 428°F).]	295-418-5	92045-37-9	Asp. Tox. 1	H304	GHS08 Dgr	H304			►M2 — ◄
649-408-00-6	Distillates (petroleum), steam-cracked; Cracked kerosine; [A complex combination of hydrocarbons obtained by the distillation of the products from a steam cracking process. It consists predominantly of unsaturated hydrocarbons having carbon numbers predominantly in the range of C_7 through C_{16} and boiling in the range of approximately 90 °C to 290 °C (190°F to 554°F).]	265-194-3	64742-91-2	Asp. Tox. 1	H304	GHS08 Dgr	H304			►M2 — ◄

▼B

Indeksinumero	Kansainvälinen kemiallinen yksilöinti	EY-numero	CAS-numero	Luokitus		Merkinnät			Erityiset pitoisuusrajat, M-kertoimet	Huomautukset
				Vaaraluokka- ja kategoriakoodi(t)	Vaara- lausekekoodi(t)	Varoitusmerkki, huomiosanakoodi(t)	Vaaralausekekoodi(t)	Täydentävä(t) vaaralausekekoodit		
649-409-00-1	Distillates (petroleum), cracked stripped steam-cracked petroleum distillates, C_{8-10} fraction; Cracked kerosine; [A complex combination of hydrocarbons obtained by distilling cracked stripped steam-cracked distillates. It consists of hydro-carbons having carbon numbers in the range of C_8 through C_{10} and boiling in the range of approximately 129 °C to 194 °C (264°F to 382°F).]	270-728-3	68477-39-4	Asp. Tox. 1	H304	GHS08 Dgr	H304			►M2 — ◄
649-410-00-7	Distillates (petroleum), cracked stripped steam-cracked petroleum distillates, C_{10-12} fraction; Cracked kerosine; [A complex combination of hydrocarbons obtained by distilling cracked stripped steam-cracked distillates. It consists predominantly of aromatic hydrocarbons having carbon numbers in the range of C_{10} through C_{12}.]	270-729-9	68477-40-7	Asp. Tox. 1	H304	GHS08 Dgr	H304			►M2 — ◄
649-411-00-2	Distillates (petroleum), steam-cracked, C_{8-12} fraction; Cracked kerosine; [A complex combination of organic compounds obtained by the distillation of products from a steam cracking process. It consists predominantly of unsaturated hydrocarbons having carbon numbers predominantly in the range of C_8 through C_{12}.]	270-737-2	68477-54-3	Asp. Tox. 1	H304	GHS08 Dgr	H304			►M2 — ◄

▼B

Indeksinumero	Kansainvälinen kemiallinen yksilöinti	EY-numero	CAS-numero	Luokitus		Merkinnät			Erityiset pitoisuusrajat, M-kertoimet	Huomautukset
				Vaaraluokka- ja kategoriakoodi(t)	Vaara- lausekekoodi(t)	Varoitusmerkki, huomiosanakoodi(t)	Vaaralausekekoodi(t)	Täydentävä(t) vaaralausekekoodit		
649-412-00-8	Kerosine (petroleum), hydrodesulfurized thermal cracked; Cracked kerosine; [A complex combination of hydrocarbons obtained by fractionation from hydrodesulfurized thermal cracker distillate. It consists predominantly of hydrocarbons predominantly in the range of C_8 to C_{16} and boiling in the range of approximately 120 °C to 283 °C (284°F to 541°F).]	285-507-7	85116-55-8	Asp. Tox. 1	H304	GHS08 Dgr	H304			►M2 — ◄
649-413-00-3	Aromtic hydrocarbons, $C_{\geq 10}$, steam-cracking, hydrotreated; Cracked kerosine; [A complex combination of hydrocarbons produced by the distillation of the products from a steam cracking process treated with hydrogen in the presence of a catalyst. It consists predominantly of aromatic hydrocarbons having carbon numbers predominantly greater than C_{10} and boiling in the range of approximately 150 °C to 320 °C (302°F to 608°F).]	292-621-0	90640-98-5	Asp. Tox. 1	H304	GHS08 Dgr	H304			►M2 — ◄
649-414-00-9	Naphtha (petroleum), steam-cracked, hydrotreated, C_{9-10}-arom.-rich; Cracked kerosine;	292-637-8	90641-13-7	Asp. Tox. 1	H304	GHS08 Dgr	H304			►M2 — ◄

▼B

Indeksinumero	Kansainvälinen kemiallinen yksilöinti	EY-numero	CAS-numero	Luokitus		Merkinnät			Erityiset pitoisuusrajat, M-kertoimet	Huomautukset
				Vaaraluokka- ja kategoriakoodi(t)	Vaara- lausekekoodi(t)	Varoitusmerkki, huomiosanakoodi(t)	Vaaralausekekoodi(t)	Täydentävä(t) vaaralausekekoodit		
	[A complex combination of hydrocarbons produced by the distillation of the products from a steam cracking process thereafter treated with hydrogen in the presence of a catalyst. It consists predominantly of aromatic hydrocarbons having carbon numbers in the range of C_9 through C_{10} and boiling in the range of approximately 140 °C to 200 °C (284°F to 392°F).]									
649-415-00-4	Distillates (petroleum), thermal-cracked, alkylarom. hydrocarbon-rich; Cracked kerosine; [A complex combination of hydrocarbons obtained by distillation of thermal-cracking heavy tars. It consists predominantly of highly alkylated aromatic hydrocarbons boiling in the range of approximately 100 °C to 250 °C (212°F to 482°F.]	309-866-7	101316-61-4	Asp. Tox. 1	H304	GHS08 Dgr	H304			►M2 — ◄
649-416-00-X	Distillates (petroleum), catalytic cracked heavy tar light; Cracked kerosine;	309-938-8	101631-13-4	Asp. Tox. 1	H304	GHS08 Dgr	H304			►M2 — ◄

▼B

Indeksinumero	Kansainvälinen kemiallinen yksilöinti	EY-numero	CAS-numero	Luokitus		Merkinnät			Erityiset pitoisuusrajat, M-kertoimet	Huomautukset
				Vaaraluokka- ja kategoriakoodi(t)	Vaara- lausekekoodi(t)	Varoitusmerkki, huomiosanakoodi(t)	Vaaralausekekoodi(t)	Täydentävä(t) vaaralausekekoodit		
	[A complex combination of hydrocarbons obtained by distillation of catalytic cracking heavy tars. It consists predominantly of highly alkylated aromatic hydrocarbons boiling in the range of approximately 100 °C to 250 °C (212°F to 482°F).]									
649-417-00-5	Solvent naphtha (petroleum), hydrocracked heavy arom.; Cracked kerosine; [A complex combination of hydrocarbons obtained by the distillation of hydrocracked petroleum distillate. It consists predominantly of hydrocarbons having carbon numbers predominantly in the range of C_9 through C_{16} and boiling in the range of approximately 235 °C to 290 °C (455°F to 554°F).]	309-881-9	101316-80-7	Asp. Tox. 1	H304	GHS08 Dgr	H304			►M2 — ◄
649-418-00-0	Distillates (petroleum), steam-cracked heavy tar light; Cracked kerosine; [A complex combination of hydrocarbons obtained by distillation of steam cracking heavy tars. It consists predominantly of highly alkylated aromatic hydrocarbons boiling in the range of approximately 100 °C to 250 °C (212°F to 482°F).]	309-940-9	101631-15-6	Asp. Tox. 1	H304	GHS08 Dgr	H304			►M2 — ◄

▼B

Indeksinumero	Kansainvälinen kemiallinen yksilöinti	EY-numero	CAS-numero	Luokitus		Merkinnät			Erityiset pitoisuusrajat, M-kertoimet	Huomautukset
				Vaaraluokka- ja kategoriakoodi(t)	Vaara- lausekekoodi(t)	Varoitusmerkki, huomiosanakoodi(t)	Vaaralausekekoodi(t)	Täydentävä(t) vaaralausekekoodit		
649-419-00-6	Distillates (petroleum), alkylate; Kerosine – unspecified; [A complex combination of hydrocarbons produced by distillation of the reaction products of isobutane with monoolefinic hydrocarbons usually ranging in carbon numbers from C_3 through C_5. It consists of predominantly branched chain saturated hydro-carbons having carbon numbers predominantly in the range of C_{11} through C_{17} and boiling in the range of approximately 205 °C to 320 °C (401°F to 608°F).]	265-074-0	64741-73-7	Asp. Tox. 1	H304	GHS08 Dgr	H304			►M2 — ◄
649-420-00-1	Extracts (petroleum), heavy naphtha solvent; Kerosine – unspecified; [A complex combination of hydrocarbons obtained as the extract from a solvent extraction process. It consists predominantly of aromatic hydrocarbons having carbon numbers predominantly in the range of C_7 through C_{12} and boiling in the range of approximately 90 °C to 220 °C (194°F to 428°F).]	265-099-7	64741-98-6	Asp. Tox. 1	H304	GHS08 Dgr	H304			►M2 — ◄

▼B

Indeksinumero	Kansainvälinen kemiallinen yksilöinti	EY-numero	CAS-numero	Luokitus		Merkinnät			Erityiset pitoisuusrajat, M-kertoimet	Huomautukset
				Vaaraluokka- ja kategoriakoodi(t)	Vaara- lausekekoodi(t)	Varoitusmerkki, huomiosanakoodi(t)	Vaaralausekekoodi(t)	Täydentävä(t) vaaralausekekoodit		
649-421-00-7	Distillates (petroleum), chemically neutralized light; Kerosine – unspecified; [A complex combination of hydrocarbons produced by a treating process to remove acidic materials. It consists of hydrocarbons having carbon numbers predominantly in the range of C_9 through C_{16} and boiling in the range of approximately 150 °C to 290 °C (302°F to 554°F).]	265-132-5	64742-31-0	Asp. Tox. 1	H304	GHS08 Dgr	H304			►M2 — ◄
649-422-00-2	Distillates (petroleum), hydrotreated light; Kerosine – unspecified; [A complex combination of hydrocarbons obtained by treating a petroleum fraction with hydrogen in the presence of a catalyst. It consists of hydrocarbons having carbon numbers predominantly in the range of C_9 through C_{16} and boiling in the range of approximately 150 °C to 290 °C (302°F to 554°F).]	265-149-8	64742-47-8	Asp. Tox. 1	H304	GHS08 Dgr	H304			►M2 — ◄
649-423-00-8	Kerosine (petroleum), hydrodesulfurized; Kerosine – unspecified;	265-184-9	64742-81-0	Asp. Tox. 1	H304	GHS08 Dgr	H304			►M2 — ◄

▼B

Indeksinumero	Kansainvälinen kemiallinen yksilöinti	EY-numero	CAS-numero	Luokitus		Merkinnät			Erityiset pitoisuusrajat, M-kertoimet	Huomautukset
				Vaaraluokka- ja kategoriakoodi(t)	Vaara- lausekekoodi(t)	Varoitusmerkki, huomiosanakoodi(t)	Vaaralausekekoodi(t)	Täydentävä(t) vaaralausekekoodit		
	[A complex combination of hydrocarbons obtained from a petroleum stock by treating with hydrogen to convert organic sulfur to hydrogen sulfide which is removed. It consists of hydrocarbons having carbon numbers predominantly in the range of C_9 through C_{16} and boiling in the range of approximately 150 °C to 290 °C (302°F to 554°F).]									
649-424-00-3	Solvent naphtha (petroleum), heavy arom.; Kerosine – unspecified; [A complex combination of hydrocarbons obtained from distillation of aromatic streams. It consists predominantly of aromatic hydrocarbons having carbon numbers predominantly in the range of C_9 through C_{16} and boiling in the range of approximately 165 °C to 290 °C (330°F to 554°F).]	265-198-5	64742-94-5	Asp. Tox. 1	H304	GHS08 Dgr	H304			►M2 — ◄
649-425-00-9	Naphtha (petroleum), heavy coker; Kerosine – unspecified; [A complex combination of hydrocarbons from the distillation of products from a fluid coker. It consists predominantly of unsaturated hydrocarbons having carbon numbers predominantly in the range of C_6 through C_{15} and boiling in the	269-778-9	68333-23-3	Asp. Tox. 1	H304	GHS08 Dgr	H304			►M2 — ◄

▼B

Indeksinumero	Kansainvälinen kemiallinen yksilöinti	EY-numero	CAS-numero	Luokitus		Merkinnät			Erityiset pitoisuusrajat, M-kertoimet	Huomautukset
				Vaaraluokka- ja kategoriakoodi(t)	Vaara- lausekekoodi(t)	Varoitusmerkki, huomiosanakoodi(t)	Vaaralausekekoodi(t)	Täydentävä(t) vaaralausekekoodit		
	range of approximately 157 °C to 288 °C (315°F to 550°F).]									
649-426-00-4	Naphtha (petroleum), catalytic reformed hydrodesulfurized heavy, arom. fraction; Kerosine – unspecified; [A complex combination of hydrocarbons produced by fractionation from catalytically reformed hydrodesulfurized naphtha. It consists predominantly of aromatic hydrocarbons having carbon numbers predominently in the range of C_7 to C_{13} and boiling in the range of approximately 98 °C to 218 °C (208°F to 424°F).]	285-508-2	85116-57-0	Asp. Tox. 1	H304	GHS08 Dgr	H304			►M2 — ◄
649-427-00-X	Kerosine (petroleum), sweetened; Kerosine – unspecified; [A complex combination of hydrocarbons obtained by subjecting a petroleum distillate to a sweetening process to convert mercaptans or to remove acidic impurities. It consists predominantly of hydrocarbons having carbon numbers predominantly in the range of C_9 through C_{16} and boiling in the range of 130 °C to 290 °C (266°F to 554°F).]	294-799-5	91770-15-9	Asp. Tox. 1	H304	GHS08 Dgr	H304			►M2 — ◄

▼B

Indeksinumero	Kansainvälinen kemiallinen yksilöinti	EY-numero	CAS-numero	Luokitus		Merkinnät			Erityiset pitoisuusrajat, M-kertoimet	Huomautukset
				Vaaraluokka- ja kategoriakoodi(t)	Vaara- lausekekoodi(t)	Varoitusmerkki, huomiosanakoodi(t)	Vaaralausekekoodi(t)	Täydentävä(t) vaaralausekekoodit		
649-428-00-5	Kerosine (petroleum), solvent-refined sweetened; Kerosine – unspecified; [A complex combination of hydrocarbons obtained from a petroleum stock by solvent refining and sweetening and boiling in the range of approximately 150 °C to 260 °C (302°F to 500°F).]	295-416-4	92045-36-8	Asp. Tox. 1	H304	GHS08 Dgr	H304			►M2 — ◄
649-429-00-0	Hydrocarbons, C_{9-16}, hydrotreated, dearomatized; Kerosine – unspecified; [A complex combination of hydrocarbons obtained as solvents which have been subjected to hydrotreatment in order to convert aromatics to naphthenes by catalytic hydrogenation.]	297-854-1	93763-35-0	Asp. Tox. 1	H304	GHS08 Dgr	H304			►M2 — ◄
649-430-00-6	Kerosine (petroleum), solvent-refined hydrodesulfurized; Kerosine – unspecified	307-033-2	97488-94-3	Asp. Tox. 1	H304	GHS08 Dgr	H304			►M2 — ◄
649-431-00-1	Distillates (petroleum), hydrodesulfurized full-range middle coker; Kerosine – unspecified; [A complex combination of hydrocarbons obtained by fractionation from hydrodesulfurized coker distillate. It consists predominantly of hydrocarbons	309-864-6	101316-58-9	Asp. Tox. 1	H304	GHS08 Dgr	H304			►M2 — ◄

▼B

Indeksinumero	Kansainvälinen kemiallinen yksilöinti	EY-numero	CAS-numero	Luokitus		Merkinnät			Erityiset pitoisuusrajat, M-kertoimet	Huomautukset
				Vaaraluokka- ja kategoriakoodi(t)	Vaara- lausekekoodi(t)	Varoitusmerkki, huomiosanakoodi(t)	Vaaralausekekoodi(t)	Täydentävä(t) vaaralausekekoodit		
	having carbon numbers predominantly in the range of C_8 through C_{16} and boiling in the range of approximately 120 °C to 283 °C (248°F to 541°F).]									
649-432-00-7	Solvent naphtha (petroleum), hydrodesulfurized heavy arom.; Kerosine – unspecified; [A complex combination of hydrocarbons obtained by the catalytic hydrodesulfurization of a petroleum fraction. It consists predominantly of hydrocarbons having carbon numbers predominantly in the range of C_{10} through C_{13} and boiling in the range of approximately 180 °C to 240 °C (356°F to 464°F).]	309-882-4	101316-81-8	Asp. Tox. 1	H304	GHS08 Dgr	H304			►M2 — ◄
649-433-00-2	Solvent naphtha (petroleum), hydrodesulfurized medium; Kerosine – unspecified; [A complex combination of hydrocarbons obtained by the catalytic hydrodesulfurization of a petroleum fraction. It consists predominantly of hydrocarbons having carbon numbers predominantly in the range of C_{10} through C_{13} and boiling in the range of approximately 175 °C to 220 °C (347°F to 428°F).]	309-884-5	101316-82-9	Asp. Tox. 1	H304	GHS08 Dgr	H304			►M2 — ◄
649-434-00-8	Kerosine (petroleum), hydrotreated; Kerosine – unspecified;	309-944-0	101631-19-0	Asp. Tox. 1	H304	GHS08 Dgr	H304			►M2 — ◄

▼B

Indeksinumero	Kansainvälinen kemiallinen yksilöinti	EY-numero	CAS-numero	Luokitus		Merkinnät			Erityiset pitoisuusrajat, M-kertoimet	Huomautukset
				Vaaraluokka- ja kategoriakoodi(t)	Vaara- lausekekoodi(t)	Varoitusmerkki, huomiosanakoodi(t)	Vaaralausekekoodi(t)	Täydentävä(t) vaaralausekekoodit		
	[A complex combination of hydrocarbons obtained from the distillation of petroleum and subsequent hydrotreatment. It consists predominantly of alkanes, cycloalkanes and alkylbenzenes having carbon numbers predominantly in the range of C_{12} through C_{16} and boiling in the range of approximately 230 °C to 270 °C (446°F to 518°F).]									
649-435-00-3	Distillates (petroleum), light catalytic cracked; Cracked gasoil; [A complex combination of hydrocarbons produced by the distillation of products from a catalytic cracking process. It consists of hydrocarbons having carbon numbers predominantly in the range of C_9 through C_{25} and boiling in the range of approximately 150 °C to 400 °C (302°F to 752°F). It contains a relatively large proportion of bicyclic aromatic hydrocarbons.]	265-060-4	64741-59-9	Carc. 1B	H350	GHS08 Dgr	H350			►M2 — ◄
649-436-00-9	Distillates (petroleum), intermediate catalytic cracked; Cracked gasoil;	265-062-5	64741-60-2	Carc. 1B	H350	GHS08 Dgr	H350			►M2 — ◄

▼B

Indeksinumero	Kansainvälinen kemiallinen yksilöinti	EY-numero	CAS-numero	Luokitus		Merkinnät			Erityiset pitoisuusrajat, M-kertoimet	Huomautukset
				Vaaraluokka- ja kategoriakoodi(t)	Vaara- lausekekoodi(t)	Varoitusmerkki, huomiosanakoodi(t)	Vaaralausekekoodi(t)	Täydentävä(t) vaaralausekekoodit		
	[A complex combination of hydrocarbons produced by the distillation of products from a catalytic cracking process. It consists of hydrocarbons having carbon numbers predominantly in the range of C_{11} through C_{30} and boiling in the range of approximately 205 °C to 450 °C (401°F to 842°F). It contains a relatively large proportion of tricyclic aromatic hydrocarbons.]									
649-437-00-4	Distillates (petroleum), light hydrocracked; Cracked gasoil; [A complex combination of hydrocarbons from distillation of the products from a hydrocracking process. It consists predominantly of saturated hydrocarbons having carbon numbers predominantly in the range of C_{10} through C_{18} and boiling in the range of approximately 160 °C to 320 °C (320°F to 608°F).]	265-078-2	64741-77-1	Carc. 2	H351	GHS08 Wng	H351			►M2 — ◄
649-438-00-X	Distillates (petroleum), light thermal cracked; Cracked gasoil;	265-084-5	64741-82-8	Carc. 1B	H350	GHS08 Dgr	H350			►M2 — ◄

▼B

Indeksinumero	Kansainvälinen kemiallinen yksilöinti	EY-numero	CAS-numero	Luokitus		Merkinnät			Erityiset pitoisuusrajat, M-kertoimet	Huomautukset
				Vaaraluokka- ja kategoriakoodi(t)	Vaara- lausekekoodi(t)	Varoitusmerkki, huomiosanakoodi(t)	Vaaralausekekoodi(t)	Täydentävä(t) vaaralausekekoodit		
	[A complex combination of hydrocarbons from the distillation of the products from a thermal cracking process. It consists predominantly of unsaturated hydrocarbons having carbon numbers predominantly in the range of C_{10} through C_{22} and boiling in the range of approximately 160 °C to 370 °C (320°F to 698°F).]									
649-439-00-5	Distillates (petroleum), hydrodesulfurized light catalytic cracked; Cracked gasoil; [A complex combination of hydrocarbons obtained by treating light catalytic cracked distillates with hydrogen to convert organic sulfur to hydrogen sulfide which is removed. It consists of hydrocarbons having carbon numbers predominantly in the range of C_9 through C_{25} and boiling in the range of approximately 150 °C to 400 °C (302°F to 752°F). It contains a relatively large proportion of bicyclic aromatic hydrocarbons.]	269-781-5	68333-25-5	Carc. 1B	H350	GHS08 Dgr	H350			►M2 — ◄
649-440-00-0	Distillates (petroleum), light steam-cracked naphtha; Cracked gasoil;	270-662-5	68475-80-9	Carc. 1B	H350	GHS08 Dgr	H350			►M2 — ◄

▼B

Indeksinumero	Kansainvälinen kemiallinen yksilöinti	EY-numero	CAS-numero	Luokitus		Merkinnät			Erityiset pitoisuusrajat, M-kertoimet	Huomautukset
				Vaaraluokka- ja kategoriakoodi(t)	Vaara- lausekekoodi(t)	Varoitusmerkki, huomiosanakoodi(t)	Vaaralausekekoodi(t)	Täydentävä(t) vaaralausekekoodit		
	[A complex combination of hydrocarbons from the multiple distillation of products from a steam cracking process. It consists of hydrocarbons having carbon numbers predominantly in the range of C_{10} through C_{18}.]									
649-441-00-6	Distillates (petroleum), cracked steam-cracked petroleum distillates; Cracked gasoil; [A complex combination of hydrocarbons produced by distilling cracked steam cracked distillate and/or its fractionation products. It consists of hydrocarbons having carbon numbers predominently in the range of C_{10} to low molecular weight polymers.]	270-727-8	68477-38-3	Carc. 1B	H350	GHS08 Dgr	H350			►M2 — ◄
649-442-00-1	Gas oils (petroleum), steam-cracked; Cracked gasoil; [A complex combination of hydrocarbons produced by distillation of the products from a steam cracking process. It consists of hydrocarbons having carbon numbers predominantly greater than C_9 and boiling in the range of from approximately 205 °C to 400 °C (400°F to 752°F).]	271-260-2	68527-18-4	Carc. 1B	H350	GHS08 Dgr	H350			►M2 — ◄

▼B

Indeksinumero	Kansainvälinen kemiallinen yksilöinti	EY-numero	CAS-numero	Luokitus		Merkinnät			Erityiset pitoisuusrajat, M-kertoimet	Huomautukset
				Vaaraluokka- ja kategoriakoodi(t)	Vaara- lausekekoodi(t)	Varoitusmerkki, huomiosanakoodi(t)	Vaaralausekekoodi(t)	Täydentävä(t) vaaralausekekoodit		
649-443-00-7	Distillates (petroleum), hydrodesulfurized thermal cracked middle; Cracked gasoil; [A complex combination of hydrocarbons obtained by fractionation from hydrodesulfurized themal cracker distillate stocks. It consists predominantly of hydrocarbons having carbon numbers predominantly in the range of C_{11} to C_{25} and boiling in the range of approximately 205 °C to 400 °C (401°F to 752°F).]	285-505-6	85116-53-6	Carc. 1B	H350	GHS08 Dgr	H350			►M2 — ◄
649-444-00-2	Gas oils (petroleum), thermal-cracked, hydrodesulfurized; Cracked gasoil	295-411-7	92045-29-9	Carc. 1B	H350	GHS08 Dgr	H350			►M2 — ◄
649-445-00-8	Residues (petroleum), hydrogenated steam-cracked naphtha; Cracked gasoil; [A complex combination of hydrocarbons obtained as a residual fraction from the distillation of hydrotreated steam-cracked naphtha. It consists predominantly of hydrocarbons boiling in the range of approximately 200 °C to 350 °C (32°F to 662°F).]	295-514-7	92062-00-5	Carc. 1B	H350	GHS08 Dgr	H350			►M2 — ◄

▼B

Indeksinumero	Kansainvälinen kemiallinen yksilöinti	EY-numero	CAS-numero	Luokitus		Merkinnät			Erityiset pitoisuusrajat, M-kertoimet	Huomautukset
				Vaaraluokka- ja kategoriakoodi(t)	Vaara- lausekekoodi(t)	Varoitusmerkki, huomiosanakoodi(t)	Vaaralausekekoodi(t)	Täydentävä(t) vaaralausekekoodit		
649-446-00-3	Residues (petroleum), steam-cracked naphtha distn.; Cracked gasoil; [A complex combination of hydrocarbons obtained as a column bottom from the separation of effluents from steam cracking naphtha at a high temperature. It boils in the range of approximately 147 °C to 300 °C (297°F to 572°F) and produces a finished oil having a viscosity of 18cSt at 50 °C.]	295-517-3	92062-04-9	Carc. 1B	H350	GHS08 Dgr	H350			►M2 — ◄
649-447-00-9	Distillates (petroleum), light catalytic cracked, thermally degraded; Cracked gasoil; [A complex combination of hydrocarbons produced by the distillation of products from a catalytic cracking process which has been used as a heat transfer fluid. It consists predominantly of hydrocarbons boiling in the range of approximately 190 °C to 340 °C (374°F to 644°F). This stream is likely to contain organic sulfur compounds.]	295-991-1	92201-60-0	Carc. 1B	H350	GHS08 Dgr	H350			►M2 — ◄

▼B

Indeksinumero	Kansainvälinen kemiallinen yksilöinti	EY-numero	CAS-numero	Luokitus		Merkinnät			Erityiset pitoisuusrajat, M-kertoimet	Huomautukset
				Vaaraluokka- ja kategoriakoodi(t)	Vaara- lausekekoodi(t)	Varoitusmerkki, huomiosanakoodi(t)	Vaaralausekekoodi(t)	Täydentävä(t) vaaralausekekoodit		
649-448-00-4	Residues (petroleum), steam-cracked heat-soaked naphtha; Cracked gasoil; [A complex combination of hydrocarbons obtained as residue from the distillation of steam cracked heat soaked naphtha and boiling in the range of approximately 150 °C to 350 °C (302°F to 662°F).]	297-905-8	93763-85-0	Carc. 1B	H350	GHS08 Dgr	H350			►M2 — ◄
649-449-00-X	Hydrocarbons, C_{16-20}, solvent-dewaxed hydrocracked paraffinic distn. residue; Cracked gasoil; [A complex combination of hydrocarbons obtained by solvent dewaxing of a distillation residue from a hydrocracked paraffinic distillate. It consists predominantly of hydrocarbons having carbon numbers predominantly in the range of C_{16} through C_{20} and boiling in the range of approximately 360 °C to 500 °C (680 °F to 932 °F). It produces a finished oil having a viscosity of 4,5 cSt at approximately 100 °C (212 °F).]	307-662-2	97675-88-2	Carc. 2	H351	GHS08 Wng	H351			►M2 — ◄

▼B

Indeksinumero	Kansainvälinen kemiallinen yksilöinti	EY-numero	CAS-numero	Luokitus		Merkinnät			Erityiset pitoisuusrajat, M-kertoimet	Huomautukset
				Vaaraluokka- ja kategoriakoodi(t)	Vaara- lausekekoodi(t)	Varoitusmerkki, huomiosanakoodi(t)	Vaaralausekekoodi(t)	Täydentävä(t) vaaralausekekoodit		
649-450-00-5	Gas oils (petroleum), light vacuum, thermal-cracked hydrodesulfurized; Cracked gasoil; [A complex combination of hydrocarbons obtained by catalytic dehydrosulfurization of thermal-cracked light vacuum petroleum. It consists predominantly of hydrocarbons having carbon numbers predominantly in the range of C_{14} through C_{20} and boiling in the range of approximately 270 °C to 370 °C (518°F to 698°F).]	308-278-8	97926-59-5	Carc. 1B	H350	GHS08 Dgr	H350			►M2 — ◄
649-451-00-0	Distillates (petroleum), hydrodesulfurized middle coker; Cracked gasoil; [A complex combination of hydrocarbons by fractionation from hydrodesulfurised coker distillate stocks. Is consists of hydro-carbons having carbon numbers predominantly in the range of C_{12} through C_{21} and boiling in the range of approximately 200 °C to 360 °C (392°F to 680°F).]	309-865-1	101316-59-0	Carc. 1B	H350	GHS08 Dgr	H350			►M2 — ◄
649-452-00-6	Distillates (petroleum), heavy steam-cracked; Cracked gasoil;	309-939-3	101631-14-5	Carc. 1B	H350	GHS08 Dgr	H350			►M2 — ◄

▼B

Indeksinumero	Kansainvälinen kemiallinen yksilöinti	EY-numero	CAS-numero	Luokitus		Merkinnät			Erityiset pitoisuusrajat, M-kertoimet	Huomautukset
				Vaaraluokka- ja kategoriakoodi(t)	Vaara- lausekekoodi(t)	Varoitusmerkki, huomiosanakoodi(t)	Vaaralausekekoodi(t)	Täydentävä(t) vaaralausekekoodit		
	[A complex combination of hydrocarbons obtained by distillation of steam cracking heavy residues. It consists predominantly of highly alkylated heavy aromatic hydrocarbons boiling in the range of approximately 250 °C to 400 °C (482°F to 752°F).]									
649-453-00-1	Distillates (petroleum), heavy hydrocracked; Baseoil – unspecified; [A complex combination of hydrocarbons from the distillation of the products from a hydrocracking process. It consists predominantly of saturated hydrocarbons having carbon numbers in the range of C_{15}-C_{39} and boiling in the range of approximately 260 °C to 600 °C (500°F to 1112°F).]	265-077-7	64741-76-0	Carc. 1B	H350	GHS08 Dgr	H350			►M2 L ◄
649-454-00-7	Distillates (petroleum), solvent-refined heavy paraffinic; Baseoil – unspecified; [A complex combination of hydrocarbons obtained as the raffinate from a solvent extraction process. It consists predominantly of saturated hydrocarbons having carbon numbers predominantly in the range of C_{20} through C_{50} and produces a finished oil with a viscosity of at least 100 SUS at 100°F (19cSt at 40 °C).]	265-090-8	64741-88-4	Carc. 1B	H350	GHS08 Dgr	H350			►M2 L ◄

▼B

Indeksinumero	Kansainvälinen kemiallinen yksilöinti	EY-numero	CAS-numero	Luokitus		Merkinnät			Erityiset pitoisuusrajat, M-kertoimet	Huomautukset
				Vaaraluokka- ja kategoriakoodi(t)	Vaara- lausekekoodi(t)	Varoitusmerkki, huomiosanakoodi(t)	Vaaralausekekoodi(t)	Täydentävä(t) vaaralausekekoodit		
649-455-00-2	Distillates (petroleum), solvent-refined light paraffinic; Baseoil – unspecified; [A complex combination of hydrocarbons obtained as the raffinate from a solvent extraction process. It consists predominantly of saturated hydrocarbons having carbon numbers predominantly in the range of C_{15} through C_{30} and produces a finished oil with a viscosity of less than 100 SUS at 100°F (19cSt at 40 °C).]	265-091-3	64741-89-5	Carc. 1B	H350	GHS08 Dgr	H350			►M2 L ◄
649-456-00-8	Residual oils (petroleum), solvent deasphalted; Baseoil – unspecified; [A complex combination of hydrocarbons obtained as the solvent soluble fraction from C_3-C_4 solvent deasphalting of a residuum. It consists of hydrocarbons having carbon numbers predominantly higher than C_{25} and boiling above approximately 400 °C (752°F).]	265-096-0	64741-95-3	Carc. 1B	H350	GHS08 Dgr	H350			►M2 L ◄
649-457-00-3	Distillates (petroleum), solvent-refined heavy naphthenic; Baseoil – unspecified;	265-097-6	64741-96-4	Carc. 1B	H350	GHS08 Dgr	H350			►M2 L ◄

▼B

Indeksinumero	Kansainvälinen kemiallinen yksilöinti	EY-numero	CAS-numero	Luokitus		Merkinnät			Erityiset pitoisuusrajat, M-kertoimet	Huomautukset
				Vaaraluokka- ja kategoriakoodi(t)	Vaara- lausekekoodi(t)	Varoitusmerkki, huomiosanakoodi(t)	Vaaralausekekoodi(t)	Täydentävä(t) vaaralausekekoodit		
	[A complex combination of hydrocarbons obtained as the raffinate from a solvent extraction process. It consists of hydrocarbons having carbon numbers predominantly in the range of C_{20} through C_{50} and produces a finished oil with a viscosity of at least 100 SUS at 100°F (19cSt a 40 °C). It contains relatively few normal paraffins.]									
649-458-00-9	Distillates (petroleum), solvent-refined light naphthenic; Baseoil – unspecified; [A complex combination of hydrocarbons obtained as the raffinate from a solvent extraction process. It consists of hydrocarbons having carbon numbers predominantly in the range of C_{15} through C_{30} and produces a finished oil with a viscosity of less than 100 SUS at 100°F (19cSt at 40 °C). It contains relatively few normal paraffins.]	265-098-1	64741-97-5	Carc. 1B	H350	GHS08 Dgr	H350			►M2 — ◄ L
649-459-00-4	Residual oils (petroleum,) solvent-refined; Baseoil – unspecified;	265-101-6	64742-01-4	Carc. 1B	H350	GHS08 Dgr	H350			►M2 — ◄ L

▼B

Indeksinumero	Kansainvälinen kemiallinen yksilöinti	EY-numero	CAS-numero	Luokitus		Merkinnät			Erityiset pitoisuusrajat, M-kertoimet	Huomautukset
				Vaaraluokka- ja kategoriakoodi(t)	Vaara- lausekekoodi(t)	Varoitusmerkki, huomiosanakoodi(t)	Vaaralausekekoodi(t)	Täydentävä(t) vaaralausekekoodit		
	[A complex combination by hydrocarbons obtained as the solvent insoluble fraction from solvent refining of a residuum using a polar organic solvent such as phenol or furfural. It consists of hydrocarbons having carbon numbers predominantly higher than C_{25} and boiling above approximately 400 °C (752°F).]									
649-460-00-X	Distillates (petroleum), clay-treated paraffinic; Baseoil – unspecified; [A complex combination of hydrocarbons resulting from treatment of a petroleum fraction with natural or modified clay in either a contacting or percolation process to remove the trace amounts of polar compounds and impurities present. It consists of hydrocarbons having carbon numbers predominantly in the range of C_{20} through C_{50} and produces a finished oil with a viscosity of at least 100 SUS at 100°F (19cSt at 40 °C). It contains a relatively large proportion of saturated hydrocarbons.]	265-137-2	64742-36-5	Carc. 1B	H350	GHS08 Dgr	H350			►M2 — ◄ L

▼B

Indeksinumero	Kansainvälinen kemiallinen yksilöinti	EY-numero	CAS-numero	Luokitus		Merkinnät			Erityiset pitoisuusrajat, M-kertoimet	Huomautukset
				Vaaraluokka- ja kategoriakoodi(t)	Vaara- lausekekoodi(t)	Varoitusmerkki, huomiosanakoodi(t)	Vaaralausekekoodi(t)	Täydentävä(t) vaaralausekekoodit		
649-461-00-5	Distillates (petroleum), clay-treated light paraffinic; Baseoil – unspecified; [A complex combination of hydrocarbons resulting from treatment of a petroleum fraction with natural or modified clay in either a contacting or percolation process to remove the trace amounts of polar compounds and impurities present. It consists of hydrocarbons having carbon numbers predominantly in the range of C_{15} through C_{30} and produces a finished oil with a viscosity of less than 100 SUS at 100°F (19cSt at 40 °C). It contains a relatively large proportion of saturated hydrocarbons.]	265-138-8	64742-37-6	Carc. 1B	H350	GHS08 Dgr	H350			►M2 L ◄
649-462-00-0	Residual oils (petroleum), clay-treated; Baseoil – unspecified; [A complex combination of hydrocarbons obtained by treatment of a residual oil with a natural or modified clay in either a contacting or percolation process to remove the trace amounts of polar compounds and impurities present. It consists of hydro-carbons having carbon numbers predominantly higher than C_{25} and boiling above approximately 400 °C (752°F).]	265-143-5	64742-41-2	Carc. 1B	H350	GHS08 Dgr	H350			►M2 L ◄

▼B

Indeksinumero	Kansainvälinen kemiallinen yksilöinti	EY-numero	CAS-numero	Luokitus		Merkinnät			Erityiset pitoisuusrajat, M-kertoimet	Huomautukset
				Vaaraluokka- ja kategoriakoodi(t)	Vaara- lausekekoodi(t)	Varoitusmerkki, huomiosanakoodi(t)	Vaaralausekekoodi(t)	Täydentävä(t) vaaralausekekoodit		
649-463-00-6	Distillates (petroleum), clay-treated heavy naphthenic; Baseoil – unspecified; [A complex combination of hydrocarbons resulting from treatment of a petroleum fraction with natural or modified clay in either a contacting or percolation process to remove the trace amounts of polar compounds and impurities present. It consists of hydrocarbons having carbon numbers predominantly in the range of C_{20} through C_{50} and produces a finished oil with a viscosity of at least 100 SUS at 100°F (19cSt at 40 °C). It contains relatively few normal paraffins.]	265-146-1	64742-44-5	Carc. 1B	H350	GHS08 Dgr	H350			►M2 — ◄ L
649-464-00-1	Distillates (petroleum), clay-treated light naphthenic; Baseoil – unspecified; [A complex combination of hydrocarbons resulting from treatment of a petroleum fraction with natural or modified clay in either a contacting or percolation process to remove the trace amounts of polar compounds and impurities present. It consists of hydrocarbons having carbon numbers predominantly in the range of C_{15} through	265-147-7	64742-45-6	Carc. 1B	H350	GHS08 Dgr	H350			►M2 — ◄ L

▼B

Indeksinumero	Kansainvälinen kemiallinen yksilöinti	EY-numero	CAS-numero	Luokitus		Merkinnät			Erityiset pitoisuusrajat, M-kertoimet	Huomautukset
				Vaaraluokka- ja kategoriakoodi(t)	Vaara- lausekekoodi(t)	Varoitusmerkki, huomiosanakoodi(t)	Vaaralausekekoodi(t)	Täydentävä(t) vaaralausekekoodit		
	C_{30} and produces a finished oil with a viscosity of less than 100 SUS at 100°F (19cSt at 40 °C). It contains relatively few normal paraffins.]									
649-465-00-7	Distillates (petroleum), hydrotreated heavy naphthenic; Baseoil – unspecified; [A complex combination of hydrocarbons obtained by treating a petroleum fraction with hydrogen in the presence of a catalyst. It consists of hydrocarbons having carbon numbers predominantly in the range of C_{20} through C_{50} and produces a finished oil of at least 100 SUS at 100°F (19cSt at 40 °C). It contains relatively few normal paraffins.]	265-155-0	64742-52-5	Carc. 1B	H350	GHS08 Dgr	H350			►M2 — ◄ L
649-466-00-2	Distillates (petroleum), hydrotreated light naphthenic; Baseoil – unspecified; [A complex combination of hydrocarbons obtained by treating a petroleum fraction with hydrogen in the presence of a catalyst. It consists of hydrocarbons having carbon numbers predominantly in the range of C_{15} through C_{30} and produces a finished oil with a viscosity of less than 100 SUS at 100°F (19cSt at 40 °C). It contains relatively few normal paraffins.]	265-156-6	64742-53-6	Carc. 1B	H350	GHS08 Dgr	H350			►M2 — ◄ L

▼B

Indeksinumero	Kansainvälinen kemiallinen yksilöinti	EY-numero	CAS-numero	Luokitus		Merkinnät			Erityiset pitoisuusrajat, M-kertoimet	Huomautukset
				Vaaraluokka- ja kategoriakoodi(t)	Vaara- lausekekoodi(t)	Varoitusmerkki, huomiosanakoodi(t)	Vaaralausekekoodi(t)	Täydentävä(t) vaaralausekekoodit		
649-467-00-8	Distillates (petroleum), hydrotreated heavy paraffinic; Baseoil – unspecified; [A complex combination of hydrocarbons obtained by treating a petroleum fraction with hydrogen in the presence of a catalyst. It consists of hydrocarbons having carbon numbers predominantly in the range of C_{20} through C_{50} and produces a finished oil of at least 100 SUS at 100°F (19cSt at 40 °C). It contains a relatively large proportion of saturated hydrocarbons.]	265-157-1	64742-54-7	Carc. 1B	H350	GHS08 Dgr	H350			►M2 — ◄ L
649-468-00-3	Distillates (petroleum), hydrotreated light paraffinic; Baseoil – unspecified; [A complex combination of hydrocarbons obtained by treating a petroleum fraction with hydrogen in the presence of a catalyst. It consists of hydrocarbons having carbon numbers predominantly in the range of C_{15} through C_{30} and produces a finished oil with a viscosity of less than 100 SUS at 100°F (19cSt at 40 °C). It contains a relatively large proportion of saturated hydrocarbons.]	265-158-7	64742-55-8	Carc. 1B	H350	GHS08 Dgr	H350			►M2 — ◄ L

▼B

Indeksinumero	Kansainvälinen kemiallinen yksilöinti	EY-numero	CAS-numero	Luokitus		Merkinnät			Erityiset pitoisuusrajat, M-kertoimet	Huomautukset
				Vaaraluokka- ja kategoriakoodi(t)	Vaara- lausekekoodi(t)	Varoitusmerkki, huomiosanakoodi(t)	Vaaralausekekoodi(t)	Täydentävä(t) vaaralausekekoodit		
649-469-00-9	Distillates (petroleum), solvent-dewaxed light paraffinic; Baseoil – unspecified; [A complex comination of hydrocarbons obtained by removal of normal paraffins from a petroleum fraction by solvent crystallization. It consists predominantly of hydrocarbons having carbon numbers predominantly in the range of C_{15} through C_{30} and produces a finished oil with a viscosity of less than 100 SUS at 100°F (19cSt at 40 °C).]	265-159-2	64742-56-9	Carc. 1B	H350	GHS08 Dgr	H350			►M2 L ◄
649-470-00-4	Residual oils (petroleum), hydrotreated; Baseoil – unspecified; [A complex combination of hydrocarbons obtained by treating a petroleum fraction with hydrogen in the presence of a catalyst. It consists of hydrocarbons having carbon numbers predominantly greater than C_{25} and boiling above approximately 400 °C (752°F).]	265-160-8	64742-57-0	Carc. 1B	H350	GHS08 Dgr	H350			►M2 L ◄
649-471-00-X	Residual oils (petroleum), solvent-dewaxed; Baseoil – unspecified;	265-166-0	64742-62-7	Carc. 1B	H350	GHS08 Dgr	H350			►M2 L ◄

▼B

Indeksinumero	Kansainvälinen kemiallinen yksilöinti	EY-numero	CAS-numero	Luokitus		Merkinnät			Erityiset pitoisuusrajat, M-kertoimet	Huomautukset
				Vaaraluokka- ja kategoriakoodi(t)	Vaara- lausekekoodi(t)	Varoitusmerkki, huomiosanakoodi(t)	Vaaralausekekoodi(t)	Täydentävä(t) vaaralausekekoodit		
	[A complex combination of hydrocarbons obtained by removal of long, branched chain hydrocarbons from a residual oil by solvent crystallization. It consists of hydrocarbons having carbon numbers predominantly greater than C_{25} and boiling above approximately 400 °C (752°F).]									
649-472-00-5	Distillates (petroleum), solvent-dewaxed heavy naphthenic; Baseoil – unspecified; [A complex combination of hydrocarbons obtained by removal of normal paraffins from a petroleum fraction by solvent crystallization. It consists of hydrocarbons having carbon numbers predominantly in the range of C_{20} . through C_{50} and produces a finished oil of not less than 100 SUS at 100°F (19cSt at 40 °C). It contains relatively few normal paraffins.]	265-167-6	64742-63-8	Carc. 1B	H350	GHS08 Dgr	H350			►M2 — ◄ L
649-473-00-0	Distillates (petroleum), solvent-dewaxed light naphthenic; Baseoil – unspecified;	265-168-1	64742-64-9	Carc. 1B	H350	GHS08 Dgr	H350			►M2 — ◄ L

▼B

Indeksinumero	Kansainvälinen kemiallinen yksilöinti	EY-numero	CAS-numero	Luokitus		Merkinnät			Erityiset pitoisuusrajat, M-kertoimet	Huomautukset
				Vaaraluokka- ja kategoriakoodi(t)	Vaara- lausekekoodi(t)	Varoitusmerkki, huomiosanakoodi(t)	Vaaralausekekoodi(t)	Täydentävä(t) vaaralausekekoodit		
	[A complex combination of hydrocarbons obtained by removal of normal paraffins from a petroleum fraction by solvent crystallization. It consists of hydrocarbons having carbon numbers predominantly in the range C_{15} through C_{30} and produces a finished oil with a viscosity of less than 100 SUS at 100°F (19cSt at 40 °C). It contains relatively few normal paraffins.]									
649-474-00-6	Distillates (petroleum), solvent-dewaxed heavy paraffinic; Baseoil – unspecified; [A complex combination of hydrocarbons obtained by removal of normal paraffins from a petroleum fraction by solvent crystallization. It consists predominantly of hydrocarbons having carbon numbers predominantly in the range of C_{20} through C_{50} and produces a finished oil with a viscosity not less than 100 SUS at 100°F (19cSt at 40 °C).]	265-169-7	64742-65-0	Carc. 1B	H350	GHS08 Dgr	H350			►M2 L ◄
649-475-00-1	Naphthenic oils (petroleum), catalytic dewaxed heavy; Baseoil – unspecified;	265-172-3	64742-68-3	Carc. 1B	H350	GHS08 Dgr	H350			►M2 L ◄

▼B

Indeksinumero	Kansainvälinen kemiallinen yksilöinti	EY-numero	CAS-numero	Luokitus		Merkinnät			Erityiset pitoisuusrajat, M-kertoimet	Huomautukset
				Vaaraluokka- ja kategoriakoodi(t)	Vaara- lausekekoodi(t)	Varoitusmerkki, huomiosanakoodi(t)	Vaaralausekekoodi(t)	Täydentävä(t) vaaralausekekoodit		
	[A complex combination of hydrocarbons obtained from a catalytic dewaxing process. It consists predominantly of hydrocarbons having carbon numbers predominantly in the range of C_{20} through C_{50} and produces a finished oil with a viscosity of at least 100 SUS at 100°F (19cSt at 40 °C). It contains relatively few normal paraffins.]									
649-476-00-7	Naphthenic oils (petroleum), catalytic dewaxed light; Baseoil – unspecified; [A complex combination of hydrocarbons obtained from a catalytic dewaxing process. It consists of hydrocarbons having carbon numbers predominantly in the range of C_{15} through C_{30} and produces a finished oil with a viscosity less than 100 SUS at 100°F (19cSt at 40 °C). It contains relatively few normal paraffins.]	265-173-9	64742-69-4	Carc. 1B	H350	GHS08 Dgr	H350			►M2 — ◄ L
649-477-00-2	Paraffin oils (petroleum), catalytic dewaxed heavy; Baseoil – unspecified;	265-174-4	64742-70-7	Carc. 1B	H350	GHS08 Dgr	H350			►M2 — ◄ L

▼B

Indeksinumero	Kansainvälinen kemiallinen yksilöinti	EY-numero	CAS-numero	Luokitus		Merkinnät			Erityiset pitoisuusrajat, M-kertoimet	Huomautukset
				Vaaraluokka- ja kategoriakoodi(t)	Vaara- lausekekoodi(t)	Varoitusmerkki, huomiosanakoodi(t)	Vaaralausekekoodi(t)	Täydentävä(t) vaaralausekekoodit		
	[A complex combination of hydrocarbons obtained from a catalytic dewaxing process. It consists predominantly of hydrocarbons having carbon numbers predominantly in the range of C_{20} through C_{50} and produces a finished oil with a viscosity of at least 100 SUS at 100°F (19cSt at 40 °C).]									
649-478-00-8	Paraffin oils (petroleum), catalytic dewaxed light; Baseoil – unspecified; [A complex combination of hydrocarbons obtained from a catalytic dewxing process. It consists predominantly of hydrocarbons having carbon numbers predominantly in the range of C_{15} through C_{30} and produces a finished oil with a viscosity of less than 100 SUS at 100°F (19cSt at 40 °C).]	265-176-5	64742-71-8	Carc. 1B	H350	GHS08 Dgr	H350			►M2 — ◄ L
649-479-00-3	Naphthenic oils (petroleum), complex dewaxed heavy; Baseoil – unspecified; [A complex combination of hydrocarbons obtained by removing straight chain paraffin	265-179-1	64742-75-2	Carc. 1B	H350	GHS08 Dgr	H350			►M2 — ◄ L

▼B

Indeksinumero	Kansainvälinen kemiallinen yksilöinti	EY-numero	CAS-numero	Luokitus		Merkinnät			Erityiset pitoisuusrajat, M-kertoimet	Huomautukset
				Vaaraluokka- ja kategoriakoodi(t)	Vaara- lausekekoodi(t)	Varoitusmerkki, huomiosanakoodi(t)	Vaaralausekekoodi(t)	Täydentävä(t) vaaralausekekoodit		
	hydrocarbons as a solid by treatment with an agent such as urea. It consists of hydrocarbons having carbon numbers predominantly in the range of C_{20} through C_{50} and produces a finished oil having a viscosity of at least 100 SUS at 100°F (19cSt at 40 °C). It contains relatively few normal paraffins.]									
649-480-00-9	Naphthenic oils (petroleum), complex dewaxed light; Baseoil – unspecified; [A complex combination of hydrocarbons obtained from a catalytic dewaxing process. It consists of hydrocarbons having carbon numbers predominantly in the range of C_{15} through C_{30} and produces a finished oil having a viscosity less than 100 SUS at 100°F (19cSt at 40 °C). It contains relatively few normal paraffins.]	265-180-7	64742-76-3	Carc. 1B	H350	GHS08 Dgr	H350			►M2 L ◄
649-481-00-4	Lubricating oils (petroleum), C_{20-50}, hydrotreated neutral oil-based, high-viscosity; Baseoil – unspecified; [A complex combination of hydrocarbons obtained by treating light vacuum gas oil, heavy vacuum gas oil, and solvent	276-736-3	72623-85-9	Carc. 1B	H350	GHS08 Dgr	H350			►M2 L ◄

Indeksinumero	Kansainvälinen kemiallinen yksilöinti	EY-numero	CAS-numero	Luokitus		Merkinnät			Erityiset pitoisuusrajat, M-kertoimet	Huomautukset
				Vaaraluokka- ja kategoriakoodi(t)	Vaara- lausekekoodi(t)	Varoitusmerkki, huomiosanakoodi(t)	Vaaralausekekoodi(t)	Täydentävä(t) vaaralausekekoodit		
	deasphalted residual oil with hydrogen in the presence of a catalyst in a two stage process with dewaxing being carried out between the two stages. It consists predominantly of hydrocarbons having carbon numbers predominantly in the range of C_{20} through C_{50} and produces a finished oil having a viscosity of approximately 112cSt at 40 °C. It contains a relatively large proportion of saturated hydrocarbons.]									
649-482-00-X	Lubricating oils (petroleum), C_{15-30}, hydrotreated neutral oil-based; Baseoil – unspecified; [A complex combination of hydrocarbons obtained by treating light vacuum gas oil and heavy vacuum gas oil with hydrogen in the presence of a catalyst in a two stage process with dewaxing being carried out between the two stages. It consists predominantly of hydrocarbons having carbon numbers predominantly in the range of C_{15} through C_{30} and produces a finished oil having a viscosity of approximately 15cSt at 40 °C. It contains a relatively large proportion of saturated hydrocabons.]	276-737-9	72623-86-0	Carc. 1B	H350	GHS08 Dgr	H350			►M2 — ◄ L

▼B

Indeksinumero	Kansainvälinen kemiallinen yksilöinti	EY-numero	CAS-numero	Luokitus		Merkinnät			Erityiset pitoisuusrajat, M-kertoimet	Huomautukset
				Vaaraluokka- ja kategoriakoodi(t)	Vaara- lausekekoodi(t)	Varoitusmerkki, huomiosanakoodi(t)	Vaaralausekekoodi(t)	Täydentävä(t) vaaralausekekoodit		
649-483-00-5	Lubricating oils (petroleum), C_{20-50}, hydrotreated neutral oil-based; Baseoil – unspecified; [A complex combination of hydrocarbons obtained by treating light vacuum gas oil, heavy vacuum gas oil and solvent deasphalted residual oil with hydrogen in the presence of a catalyst in a two stage process with dewaxing being carried out between the two stages. It consists predominantly of hydrocarbons having carbon numbers predominantly in the range of C_{20} through C_{50} and produces a finished oil with a viscosity of approximately 32cSt at 40 °C. It contains a relatively large proportion of saturated hydrocarbons.]	276-738-4	72623-87-1	Carc. 1B	H350	GHS08 Dgr	H350			►M2 L ◄
649-484-00-0	Lubricating oils; Baseoil – unspecified; [A complex combination of hydrocarbons obtained from solvent extraction and dewaxing processes. It consists predominantly of saturated hydrocarbons having carbon numbers in the range C_{15} through C_{50}.]	278-012-2	74869-22-0	Carc. 1B	H350	GHS08 Dgr	H350			►M2 L ◄

▼B

Indeksinumero	Kansainvälinen kemiallinen yksilöinti	EY-numero	CAS-numero	Luokitus		Merkinnät			Erityiset pitoisuusrajat, M-kertoimet	Huomautukset
				Vaaraluokka- ja kategoriakoodi(t)	Vaara- lausekekoodi(t)	Varoitusmerkki, huomiosanakoodi(t)	Vaaralausekekoodi(t)	Täydentävä(t) vaaralausekekoodit		
649-485-00-6	Distillates (petroleum), complex dewaxed heavy paraffinci; Baseoil – unspecified; [A complex combination of hydrocarbons obtained by dewaxing heavy paraffinic distillate. It consists predominantly of hydrocarbons having carbon numbers predominantly in the range of C_{20} through C_{50} and produces a finished oil with a viscosity of equal to or greater than 100 SUS at 100°F (19cSt at 40 °C). It contains relatively few normal paraffins.]	292-613-7	90640-91-8	Carc. 1B	H350	GHS08 Dgr	H350			►M2 L ◄
649-486-00-1	Distillates (petroleum), complex dewaxed light paraffinic; Baseoil – unspecified; [A complex combination of hydrocarbons obtained by dewaxing light paraffinic distillate. It consists predominantly of hydrocarbons having carbon numbers predominantly in the range of C_{12} through C_{30} and produces a finished oil with a viscosity of less than 100 SUS at 100°F (19cSt at 40 °C). It contains relatively few normal paraffins.]	292-614-2	90640-92-9	Carc. 1B	H350	GHS08 Dgr	H350			►M2 L ◄

▼B

Indeksinumero	Kansainvälinen kemiallinen yksilöinti	EY-numero	CAS-numero	Luokitus		Merkinnät			Erityiset pitoisuusrajat, M-kertoimet	Huomautukset
				Vaaraluokka- ja kategoriakoodi(t)	Vaara- lausekekoodi(t)	Varoitusmerkki, huomiosanakoodi(t)	Vaaralausekekoodi(t)	Täydentävä(t) vaaralausekekoodit		
649-487-00-7	Distillates (petroleum), solvent dewaxed heavy paraffinic, clay-treated; Baseoil – unspecified; [A complex combination of hydrocarbons obtained by treating dewaxed heavy paraffinic distillate with neutral or modified clay in either a contacting or percolation process. It consists predominantly of hydrocarbons having carbon numbers predominantly in the range of C_{20} through C_{50}.]	292-616-3	90640-94-1	Carc. 1B	H350	GHS08 Dgr	H350			►M2 L ◄
649-488-00-2	Hydrocarbons, C_{20-50}, solvent dewaxed heavy paraffinic, hydrotreated; Baseoil – unspecified; [A complex combination of hydrocarbons produced by treating dewaxed heavy paraffinic distillate with hydrogen in the presence of a catalyst. It consists predominantly of hydrocarbons having carbon numbers predominantly in the range of C_{20} through C_{50}.]	292-617-9	90640-95-2	Carc. 1B	H350	GHS08 Dgr	H350			►M2 L ◄
649-489-00-8	Distillates (petroleum), solvent dewaxed light paraffinic, clay-treated;	292-618-4	90640-96-3	Carc. 1B	H350	GHS08 Dgr	H350			►M2 L ◄

▼B

Indeksinumero	Kansainvälinen kemiallinen yksilöinti	EY-numero	CAS-numero	Luokitus		Merkinnät			Erityiset pitoisuusrajat, M-kertoimet	Huomautukset
				Vaaraluokka- ja kategoriakoodi(t)	Vaara- lausekekoodi(t)	Varoitusmerkki, huomiosanakoodi(t)	Vaaralausekekoodi(t)	Täydentävä(t) vaaralausekekoodit		
	Baseoil – unspecified; [A complex combination of hydrocarbons resulting from treatment of dewaxed light paraffinic distillate with natural or modified clay in either a contacting or percolation process. It consists predominantly of hydrocarbons having carbon numbers predominantly in the range of C_{15} through C_{30}.]									
649-490-00-3	Distillates (petroleum), solvent dewaxed light paraffinic, hydrotreated; Baseoil – unspecified; [A complex combination of hydrocarbons produced by treating a dewaxed light paraffinic distillate with hydrogen in the presence of a catalyst. It consists predominantly of hydrocarbons having carbon numbers predominantly in the range of C_{15} through C_{30}.]	292-620-5	90640-97-4	Carc. 1B	H350	GHS08 Dgr	H350			►M2 — ◄ L
649-491-00-9	Residual oils (petroleum), hydrotreated solvent dewaxed; Baseoil – unspecified	292-656-1	90669-74-2	Carc. 1B	H350	GHS08 Dgr	H350			►M2 — ◄ L
649-492-00-4	Residual oils (petroleum), catalytic dewaxed; Baseoil – unspecified	294-843-3	91770-57-9	Carc. 1B	H350	GHS08 Dgr	H350			►M2 — ◄ L

▼B

Indeksinumero	Kansainvälinen kemiallinen yksilöinti	EY-numero	CAS-numero	Luokitus		Merkinnät			Erityiset pitoisuusrajat, M-kertoimet	Huomautukset
				Vaaraluokka- ja kategoriakoodi(t)	Vaara- lausekekoodi(t)	Varoitusmerkki, huomiosanakoodi(t)	Vaaralausekekoodi(t)	Täydentävä(t) vaaralausekekoodit		
649-493-00-X	Distillates (petroleum), dewaxed heavy paraffinic, hydrotreated; Baseoil – unspecified; [A complex combination of hydrocarbons obtained from an intensive treatment of dewaxed distillate by hydrogenation in the presence of a catalyst. It consists predominantly of saturated hydrocarbons having carbon numbers predominantly in the range of C_{25} through C_{39} and produces a finished oil with a viscosity of approximately 44 cSt at 50 °C.]	295-300-3	91995-39-0	Carc. 1B	H350	GHS08 Dgr	H350			►M2 L ◄
649-494-00-5	Distillates (petroleum), dewaxed light paraffinic, hydrotreated; Baseoil – unspecified; [A complex combination of hydrocarbons obtained from an intensive treatment of dewaxed distillate by hydrogenation in the presence of a catalyst. It consists predominantly of saturated hydrocarbons having carbon numbers predominantly in the range of C_{21} through C_{29} and produces a finished oil with a viscosity of approximately 13 cSt at 50 °C.]	295-301-9	91995-40-3	Carc. 1B	H350	GHS08 Dgr	H350			►M2 L ◄
649-495-00-0	Distillates (petroleum), hydrocracked solvent-refined, dewaxed; Baseoil – unspecified;	295-306-6	91995-45-8	Carc. 1B	H350	GHS08 Dgr	H350			►M2 L ◄

▼B

Indeksinumero	Kansainvälinen kemiallinen yksilöinti	EY-numero	CAS-numero	Luokitus		Merkinnät			Erityiset pitoisuusrajat, M-kertoimet	Huomautukset
				Vaaraluokka- ja kategoriakoodi(t)	Vaara- lausekekoodi(t)	Varoitusmerkki, huomiosanakoodi(t)	Vaaralausekekoodi(t)	Täydentävä(t) vaaralausekekoodit		
	[A complex combination of liquid hydrocarbons obtained by recrystallization of dewaxed hydrocracked solvent-refined petroleum distillates.]									
649-496-00-6	Distillates (petroleum), solvent-refined light naphthenic, hydrotreated; Baseoil – unspecified; [A complex combination of hydrocarbons obtained by treating a petroleum fraction with hydrogen in the presence of a catalyst and removing the aromatic hydrocarbons by solvent extraction. It consists predominantly of naphthenic hydrocarbons having carbon numbers predominantly in the range of C_{15} through C_{30} and produces a finished oil with a viscosity of between 13-15cSt at 40 °C.]	295-316-0	91995-54-9	Carc. 1B	H350	GHS08 Dgr	H350			►M2 L ◄
649-497-00-1	Lubricating oils (petroleum), C_{17-35}, solvent-extd., dewaxed, hydrotreated; Baseoil – unspecified	295-423-2	92045-42-6	Carc. 1B	H350	GHS08 Dgr	H350			►M2 L ◄
649-498-00-7	Lubricating oils (petroleum), hydrocracked nonarom. solvent-deparaffined; Baseoil – unspecified	295-424-8	92045-43-7	Carc. 1B	H350	GHS08 Dgr	H350			►M2 L ◄

▼B

Indeksinumero	Kansainvälinen kemiallinen yksilöinti	EY-numero	CAS-numero	Luokitus		Merkinnät			Erityiset pitoisuusrajat, M-kertoimet	Huomautukset
				Vaaraluokka- ja kategoriakoodi(t)	Vaara- lausekekoodi(t)	Varoitusmerkki, huomiosanakoodi(t)	Vaaralausekekoodi(t)	Täydentävä(t) vaaralausekekoodit		
649-499-00-2	Residual oils (petroleum), hydrocracked acid-treated solvent-dewaxed; Baseoil – unspecified; [A complex combination of hydrocarbons produced by solvent removal of paraffins from the residue of the distillation of acid-treated, hydrocracked heavy paraffins and boiling approximately above 380 °C (716°F).]	295-499-7	92061-86-4	Carc. 1B	H350	GHS08 Dgr	H350			►M2 — ◄ L
649-500-00-6	Paraffin oils (petroleum), solvent-refined dewaxed heavy; Baseoil – unspecified; [A complex combination of hydrocarbons obtained from sulfur-containing paraffinic crude oil. It consists predominantly of a solvent refined deparaffinated lubricating oil with a viscosity of 65cSt at 50 °C.]	295-810-6	92129-09-4	Carc. 1B	H350	GHS08 Dgr	H350			►M2 — ◄ L
649-501-00-1	Lubricating oils (petroleum), base oils, paraffinic; Baseoil – unspecified; [A complex combination of hydrocarbons obtained by refining of crude oil. It consists predominantly of aromatics, naphthenics and paraffinics and produces a finished oil with a viscosity of 120 SUS at 100°F (23cSt at 40 °C).]	297-474-6	93572-43-1	Carc. 1B	H350	GHS08 Dgr	H350			►M2 — ◄ L

▼B

Indeksinumero	Kansainvälinen kemiallinen yksilöinti	EY-numero	CAS-numero	Luokitus		Merkinnät			Erityiset pitoisuusrajat, M-kertoimet	Huomautukset
				Vaaraluokka- ja kategoriakoodi(t)	Vaara- lausekekoodi(t)	Varoitusmerkki, huomiosanakoodi(t)	Vaaralausekekoodi(t)	Täydentävä(t) vaaralausekekoodit		
649-502-00-7	Hydrocarbons, hydrocracked paraffinic distn. residues, solvent-dewaxed; Baseoil – unspecified	297-857-8	93763-38-3	Carc. 1B	H350	GHS08 Dgr	H350			►M2 L ◄
649-503-00-2	Hydrocarbons, C_{20-50}, residual oil hydrogenation vacuum distillate; Baseoil – unspecified	300-257-1	93924-61-9	Carc. 1B	H350	GHS08 Dgr	H350			►M2 L ◄
649-504-00-8	Distillates (petroleum), solvent-refined hydrotreated heavy; hydrogenated; Baseoil – unspecified	305-588-5	94733-08-1	Carc. 1B	H350	GHS08 Dgr	H350			►M2 L ◄
649-505-00-3	Distillates (petroleum), solvent-refined hydrocracked light; Baseoil – unspecified; [A complex combination of hydrocarbons obtained by solvent dearomatization of the residue of hydrocracked petroleum. It consists predominantly of hydrocarbons having carbon numbers predominantly in the range of C_{18} through C_{27} and boiling in the range of approximately 370 °C to 450 °C (698°F to 842°F).]	305-589-0	94733-09-2	Carc. 1B	H350	GHS08 Dgr	H350			►M2 L ◄
649-506-00-9	Lubricating oils (petroleum), C_{18-40}, solvent-dewaxed hydrocracked distillate-based; Baseoil – unspecified;	305-594-8	94733-15-0	Carc. 1B	H350	GHS08 Dgr	H350			►M2 L ◄

▼B

Indeksinumero	Kansainvälinen kemiallinen yksilöinti	EY-numero	CAS-numero	Luokitus		Merkinnät			Erityiset pitoisuusrajat, M-kertoimet	Huomautukset
				Vaaraluokka- ja kategoriakoodi(t)	Vaara- lausekekoodi(t)	Varoitusmerkki, huomiosanakoodi(t)	Vaaralausekekoodi(t)	Täydentävä(t) vaaralausekekoodit		
	[A complex combination of hydrocarbons obtained by solvent deparaffination of the distillation residue from hydrocracked petroleum. It consists predominantly of hydrocarbons having carbon numbers predominantly in the range of C_{18} through C_{40} and boiling in the range of approximately 370 °C to 550 °C (698°F to 1022°F).]									
649-507-00-4	Lubricating oils (petroleum), C_{18-40}, solvent-dewaxed hydrogenated raffinate-based; Baseoil – unspecified; [A complex combination of hydrocarbons obtained by solvent deparaffination of the hydrogenated raffinate obtained by solvent extraction of a hydrotreated petroleum distillate. It consists predominantly of hydrocarbons having carbon numbers predominantly in the range of C_{18} through C_{40} and boiling in the range of approximately 370 °C to 550 °C (698°F to 1022°F).]	305-595-3	94733-16-1	Carc. 1B	H350	GHS08 Dgr	H350			►M2 L ◄
649-508-00-X	Hydrocarbons, C_{13-30}, arom.-rich, solvent-extd. naphthenic distillate; Baseoil – unspecified	305-971-7	95371-04-3	Carc. 1B	H350	GHS08 Dgr	H350			►M2 L ◄

▼B

Indeksinumero	Kansainvälinen kemiallinen yksilöinti	EY-numero	CAS-numero	Luokitus		Merkinnät			Erityiset pitoisuusrajat, M-kertoimet	Huomautukset
				Vaaraluokka- ja kategoriakoodi(t)	Vaara- lausekekoodi(t)	Varoitusmerkki, huomiosanakoodi(t)	Vaaralausekekoodi(t)	Täydentävä(t) vaaralausekekoodit		
649-509-00-5	Hydrocarbons, C_{16-32}, arom. rich, solvent-extd. naphthenic distillate; Baseoil – unspecified	305-972-2	95371-05-4	Carc. 1B	H350	GHS08 Dgr	H350			▶M2 L ◀
649-510-00-0	Hydrocarbons, C_{37-68}, dewaxed deasphalted hydrotreated vacuum distn. residues; Baseoil – unspecified	305-974-3	95371-07-6	Carc. 1B	H350	GHS08 Dgr	H350			▶M2 L ◀
649-511-00-6	Hydrocarbons, C_{37-65}, hydrotreated deasphalted vacuum distn. residues; Baseoil – unspecified	305-975-9	95371-08-7	Carc. 1B	H350	GHS08 Dgr	H350			▶M2 L ◀
649-512-00-1	Distillates (petroleum), hydrocracked solvent-refined light; Baseoil – unspecified; [A complex combination of hydrocarbons obtained by the solvent treatment of a distillate from hydrocracked petroleum distillates. It consists predominantly of hydrocarbons having carbon numbers predominantly in the range of C_{18} through C_{27} and boiling in the range of approximately 370 °C to 450 °C (698°F to 842°F.]	307-010-7	97488-73-8	Carc. 1B	H350	GHS08 Dgr	H350			▶M2 L ◀
649-513-00-7	Distillates (petroleum), solvent-refined hydrogenated heavy; Baseoil – unspecified;	307-011-2	97488-74-9	Carc. 1B	H350	GHS08 Dgr	H350			▶M2 L ◀

▼B

Indeksinumero	Kansainvälinen kemiallinen yksilöinti	EY-numero	CAS-numero	Luokitus		Merkinnät			Erityiset pitoisuusrajat, M-kertoimet	Huomautukset
				Vaaraluokka- ja kategoriakoodi(t)	Vaara- lausekekoodi(t)	Varoitusmerkki, huomiosanakoodi(t)	Vaaralausekekoodi(t)	Täydentävä(t) vaaralausekekoodit		
	[A complex combination of hydrocarbons, obtained by the treatment of a hydrogenated petroleum distillate with a solvent. It consists predominantly of hydrocarbons having carbon numbers predominantly in the range of C_{19} through C_{40} and boiling in the range of approximately 390 °C to 550 °C (734°F to 1022°F).]									
649-514-00-2	Lubricating oils (petroleum), C_{18-27}, hydrocracked solvent-dewaxed; Baseoil – unspecified	307-034-8	97488-95-4	Carc. 1B	H350	GHS08 Dgr	H350			►**M2** L ◄
649-515-00-8	Hydrocarbons, C_{17-30}, hydrotreated solvent-deasphalted atm. distn. residue, distn. lights; Baseoil – unspecified; [A complex combination of hydrocarbons obtained as first runnings from the vacuum distillation of effluents from the treatment of a solvent deasphalted short residue with hydrogen in the presence of a catalyst. It consists predominantly of hydrocarbons having carbon numbers predominantly in the range of C_{17} through C_{30} and boiling in the range of approximately 300 °C to 400 °C (572°F to 752°F). It produces a finished oil having a viscosity of 4cSt at approximately 100 °C (212°F).]	307-661-7	97675-87-1	Carc. 1B	H350	GHS08 Dgr	H350			►**M2** L ◄

▼B

Indeksinumero	Kansainvälinen kemiallinen yksilöinti	EY-numero	CAS-numero	Luokitus		Merkinnät			Erityiset pitoisuusrajat, M-kertoimet	Huomautukset
				Vaaraluokka- ja kategoriakoodi(t)	Vaara- lausekekoodi(t)	Varoitusmerkki, huomiosanakoodi(t)	Vaaralausekekoodi(t)	Täydentävä(t) vaaralausekekoodit		
649-516-00-3	Hydrocarbons, C_{17-40}, hydrotreated solvent-deasphalted distn. residue, vacuum distn. lights; Baseoil – unspecified; [A complex combination of hydrocarbons obtained as first runnings from the vacuum distillation of effluents from the catalytic hydrotreatment of a solvent deasphalted short residue having a viscosity of 8cSt at approximately 100 °C (212°F). It consists predominantly of hydrocarbons having carbon numbers predominantly in the range of C_{17} through C_{40} and boiling in the range of approximately 300 °C to 500 °C (592°F to 932°F).]	307-755-8	97722-06-0	Carc. 1B	H350	GHS08 Dgr	H350			►M2 L ◄
649-517-00-9	Hydrocarbons, C_{13-27}, solvent-extd. light naphthenic; Baseoil – unspecified; [A complex combination of hydrocarbons obtained by extraction of the aromatics from a light naphthenic distillate having a viscosity of 9.5cSt at 40 °C (104°F). It consists predominantly of hydrocarbons having carbon numbers predominantly in the range of C_{13} through C_{27} and boiling in the range of approximately 240 °C to 400 °C (464°F to 752°F.]	307-758-4	97722-09-3	Carc. 1B	H350	GHS08 Dgr	H350			►M2 L ◄

▼B

Indeksinumero	Kansainvälinen kemiallinen yksilöinti	EY-numero	CAS-numero	Luokitus		Merkinnät			Erityiset pitoisuusrajat, M-kertoimet	Huomautukset
				Vaaraluokka- ja kategoriakoodi(t)	Vaara- lausekekoodi(t)	Varoitusmerkki, huomiosanakoodi(t)	Vaaralausekekoodi(t)	Täydentävä(t) vaaralausekekoodit		
649-518-00-4	Hydrocarbons, C_{14-29}, solvent-extd. light naphthenic; Baseoil – unspecified; [A complex combination of hydrocarbons obtained by extraction of the aromatics from a light naphthenic distillate having a viscosity of 16cSt at 40 °C (104°F). It consists predominantly of hydrocarbons having carbon numbers predominantly in the range of C_{14} through C_{29} and boiling in the range of approximately 250 °C to 425 °C (482°F to 797°F).]	307-760-5	97722-10-6	Carc. 1B	H350	GHS08 Dgr	H350			►**M2** L ◄
649-519-00-X	Hydrocarbons, C_{27-42}, dearomatized; Baseoil – unspecified	308-131-8	97862-81-2	Carc. 1B	H350	GHS08 Dgr	H350			►**M2** L ◄
649-520-00-5	Hydrocarbons, C_{17-30}, hydrotreated distillates, distn. lights; Baseoil – unspecified	308-132-3	97862-82-3	Carc. 1B	H350	GHS08 Dgr	H350			►**M2** L ◄
649-521-00-0	Hydrocarbons, C_{27-45}, naphthenic vacuum distn.; Baseoil – unspecified	308-133-9	97862-83-4	Carc. 1B	H350	GHS08 Dgr	H350			►**M2** L ◄
649-522-00-6	Hydrocarbons, C_{27-45}, dearomatized; Baseoil – unspecified	308-287-7	97926-68-6	Carc. 1B	H350	GHS08 Dgr	H350			►**M2** L ◄
649-523-00-1	Hydrocarbons, C_{20-58}, hydrotreated; Baseoil – unspecified	308-289-8	97926-70-0	Carc. 1B	H350	GHS08 Dgr	H350			►**M2** L ◄
649-524-00-7	Hydrocarbons, C_{27-42}, naphthenic; Baseoil – unspecified	308-290-3	97926-71-1	Carc. 1B	H350	GHS08 Dgr	H350			►**M2** L ◄

▼B

Indeksinumero	Kansainvälinen kemiallinen yksilöinti	EY-numero	CAS-numero	Luokitus		Merkinnät			Erityiset pitoisuusrajat, M-kertoimet	Huomautukset
				Vaaraluokka- ja kategoriakoodi(t)	Vaara- lausekekoodi(t)	Varoitusmerkki, huomiosanakoodi(t)	Vaaralausekekoodi(t)	Täydentävä(t) vaaralausekekoodit		
649-525-00-2	Residual oils (petroleum), carbon-treated solvent-dewaxed; Baseoil – unspecified; [A complex combination of hydrocarbons obtained by the treatment of solvent-dewaxed petroleum residual oils with activated charcoal for the removal of trace polar constituents and impurities.]	309-710-8	100684-37-5	Carc. 1B	H350	GHS08 Dgr	H350			►M2 L ◄
649-526-00-8	Residual oils (petroleum), clay-treated solvent-dewaxed; Baseoil – unspecified; [A complex combination of hydrocarbons obtained by treatment of solvent-dewaxed petroleum residual oils with bleaching earth for the removal of trace polar constituents and impurities.]	309-711-3	100684-38-6	Carc. 1B	H350	GHS08 Dgr	H350			►M2 L ◄
649-527-00-3	Lubricating oils (petroleum), $C_{>25}$, solvent-extd., deasphalted, dewaxed, hydrogenated; Baseoil – unspecified; [A complex combination of hydrocarbons obtained by solvent extraction and hydrogenation of vacuum distillation residues. It consists predominantly of hydrocarbons having carbon numbers predominantly greater than C_{25} and produces a finished oil with a viscosity in the order of 32cSt to 37cSt at 100 °C (212°F).]	309-874-0	101316-69-2	Carc. 1B	H350	GHS08 Dgr	H350			►M2 L ◄

▼B

Indeksinumero	Kansainvälinen kemiallinen yksilöinti	EY-numero	CAS-numero	Luokitus		Merkinnät			Erityiset pitoisuusrajat, M-kertoimet	Huomautukset
				Vaaraluokka- ja kategoriakoodi(t)	Vaara- lausekekoodi(t)	Varoitusmerkki, huomiosanakoodi(t)	Vaaralausekekoodi(t)	Täydentävä(t) vaaralausekekoodit		
649-528-00-9	Lubricating oils (petroleum), C_{17-32}, solvent-extd., dewaxed, hydrogenated; Baseoil – unspecified; [A complex combination of hydrocarbons obtained by solvent extraction and hydrogenation of atmospheric distillation residues. It consists predominantly of hydrocarbons having carbon numbers predominantly in the range of C_{17} through C_{32} and produced a finished oil with a viscosity in the order of 17cSt to 23cSt at 40 °C (104°F.]	309-875-6	101316-70-5	Carc. 1B	H350	GHS08 Dgr	H350			►M2 L ◄
649-529-00-4	Lubricating oils (petroleum), C_{20-35}, solvent-extd., dewaxed, hydrogenated; Baseoil – unspecified; [A complex combination of hydrocarbons obtained by solvent extraction and hydrogenation of atmospheric distillation residues. It consists predominantly of hydrocarbons having carbon numbers predominantly in the range of C_{20} through C_{35} and produces a finished oil with a viscosity in the order of 37cSt to 44cSt at 40 °C (104°F).]	309-876-1	101316-71-6	Carc. 1B	H350	GHS08 Dgr	H350			►M2 L ◄

▼B

Indeksinumero	Kansainvälinen kemiallinen yksilöinti	EY-numero	CAS-numero	Luokitus		Merkinnät			Erityiset pitoisuusrajat, M-kertoimet	Huomautukset
				Vaaraluokka- ja kategoriakoodi(t)	Vaara- lausekekoodi(t)	Varoitusmerkki, huomiosanakoodi(t)	Vaaralausekekoodi(t)	Täydentävä(t) vaaralausekekoodit		
649-530-00-X	Lubricating oils (petroleum), C_{24-50}, solvent-extd., dewaxed, hydrogenated; Baseoil – unspecified; [A complex combination of hydrocarbons obtained by solvent extraction and hydrogenation of atmospheric distillation residues. It consists predominantly of hydrocarbons having carbon numbers predominantly in the range of C_{24} through C_{50} and produces a finished oil with a viscosity in the order of 16cSt to 75cSt at 40 °C (104°F).]	309-877-7	101316-72-7	Carc. 1B	H350	GHS08 Dgr	H350			►M2 L ◄
649-531-00-5	Extracts (petroleum), heavy naphthenic distillate solvent, arom. conc.; Distillate aromatic extract (treated); [An aromatic concentrate produced by adding water to heavy naphthenic distillate solvent extract and extraction solvent.]	272-175-3	68783-00-6	Carc. 1B	H350	GHS08 Dgr	H350			►M2 L ◄
649-532-00-0	Extracts (petroleum), solvent-refined heavy paraffinic distillate solvent; Distillate aromatic extract (treated);	272-180-0	68783-04-0	Carc. 1B	H350	GHS08 Dgr	H350			►M2 L ◄

▼B

Indeksinumero	Kansainvälinen kemiallinen yksilöinti	EY-numero	CAS-numero	Luokitus		Merkinnät			Erityiset pitoisuusrajat, M-kertoimet	Huomautukset
				Vaaraluokka- ja kategoriakoodi(t)	Vaara- lausekekoodi(t)	Varoitusmerkki, huomiosanakoodi(t)	Vaaralausekekoodi(t)	Täydentävä(t) vaaralausekekoodit		
	[A complex combination of hydrocarbons obtained as the extract from the re-extraction of solvent-refined heavy paraffinic distillate. It consists of saturated and aromatic hydrocarbons having carbon numbers predominantly in the range of C_{20} through C_{50}.]									
649-533-00-6	Extracts (petroleum), heavy paraffinic distillates, solvent-deasphalted; Distillate aromatic extract (treated); [A complex combination of hydrocarbons obtained as the extract from a solvent extraction of heavy paraffinic distillate.]	272-342-0	68814-89-1	Carc. 1B	H350	GHS08 Dgr	H350			►M2 —◄ L
649-534-00-1	Extracts (petroleum), heavy naphthenic distillate solvent, hydrotreated; Distillate aromatic extract (treated); [A complex combination of hydrocarbons obtained by treating a heavy naphthenic distillate solvent extract with hydrogen in the presence of a catalyst. It consists predominantly of aromatic hydrocarbons having carbon numbers predominantly in the range of C_{20} through C_{50} and produces a finished oil of at least 19cSt at 40 °C (100 SUS at 100°F).]	292-631-5	90641-07-9	Carc. 1B	H350	GHS08 Dgr	H350			►M2 —◄ L

▼B

Indeksinumero	Kansainvälinen kemiallinen yksilöinti	EY-numero	CAS-numero	Luokitus		Merkinnät			Erityiset pitoisuusrajat, M-kertoimet	Huomautukset
				Vaaraluokka- ja kategoriakoodi(t)	Vaara- lausekekoodi(t)	Varoitusmerkki, huomiosanakoodi(t)	Vaaralausekekoodi(t)	Täydentävä(t) vaaralausekekoodit		
649-535-00-7	Extracts (petroleum), heavy paraffinic distillate solvent, hydrotreated; Distillate aromatic extract (treated); [A complex combination of hydrocarbons produced by treating a heavy paraffinic distillate solvent extract with hydrogen in the presence of a catalyst. It consists predominantly of hydrocarbons having carbon numbers predominantly in the range of C_{21} through C_{33} and boiling in the range of approximately 350 °C to 480 °C (662°F to 896°F).	292-632-0	90641-08-0	Carc. 1B	H350	GHS08 Dgr	H350			►M2 — ◄ L
649-536-00-2	Extracts (petroleum), light paraffinic distillate solvent, hydrotreated; Distillate aromatic extract (treated); [A complex combination of hydrocarbons produced by treating a light paraffinic distillate solvent extract with hydrogen in the presence of a catalyst. It consists predominantly of hydrocarbons having carbon numbers predominantly in the range of C_{17} through C_{26} and boiling in the range of approximately 280 °C to 400 °C (536°F to 752°F).]	292-633-6	90641-09-1	Carc. 1B	H350	GHS08 Dgr	H350			►M2 — ◄ L

▼B

Indeksinumero	Kansainvälinen kemiallinen yksilöinti	EY-numero	CAS-numero	Luokitus		Merkinnät			Erityiset pitoisuusrajat, M-kertoimet	Huomautukset
				Vaaraluokka- ja kategoriakoodi(t)	Vaara- lausekekoodi(t)	Varoitusmerkki, huomiosanakoodi(t)	Vaaralausekekoodi(t)	Täydentävä(t) vaaralausekekoodit		
649-537-00-8	Extracts (petroleum), hydrotreated light paraffinic distillate solvent; Distillate aromatic extract (treated); [A complex combination of hydrocarbons obtained as the extract from solvent extraction of intermediate paraffinic top solvent distillate that is treated with hydrogen in the presence of a catalyst. It consists predominantly of aromatic hydrocarbons having carbon numbers predominantly in the range of C_{16} through C_{36}.]	295-335-4	91995-73-2	Carc. 1B	H350	GHS08 Dgr	H350			►M2 ── ◄ L
649-538-00-3	Extracts (petroleum), light naphthenic distillate solvent, hydrodesulfurized; Distillate aromatic extract (treated); [A complex combination of hydrocarbons obtained by treating the extract, obtained from a solvent extraction process, with hydrogen in the presence of a catalyst under conditions primarily to remove sulfur compounds. It consists predominantly of aromatic hydrocarbons having carbon numbers predominantly in the range of C_{15} through C_{30}. This stream is likely to contain 5 wt.% or more of 4- to 6-membered condensed ring aromatic hydrocarbons.]	295-338-0	91995-75-4	Carc. 1B	H350	GHS08 Dgr	H350			►M2 ── ◄ L

▼B

Indeksinumero	Kansainvälinen kemiallinen yksilöinti	EY-numero	CAS-numero	Luokitus		Merkinnät			Erityiset pitoisuusrajat, M-kertoimet	Huomautukset
				Vaaraluokka- ja kategoriakoodi(t)	Vaara- lausekekoodi(t)	Varoitusmerkki, huomiosanakoodi(t)	Vaaralausekekoodi(t)	Täydentävä(t) vaaralausekekoodit		
649-539-00-9	Extracts (petroleum), light paraffinic distillate solvent, acid-treated; Distillate aromatic extract (treated); [A complex combination of hydrocarbons obtained as a fraction of the distillation of an extract from the solvent extraction of light paraffinic top petroleum distillates that is subjected to a sulfuric acid refining. It consists predominantly of aromatic hydrocarbons having carbon numbers predominantly in the range of C_{16} through C_{32}.]	295-339-6	91995-76-5	Carc. 1B	H350	GHS08 Dgr	H350			►M2 — ◄ L
649-540-00-4	Extracts (petroleum), light paraffinic distillate solvent, hydrodesulfurized; Distillate aromatic extract (treated); [A complex combination of hydrocarbons obtained by solvent extraction of a light paraffin distillate and treated with hydrogen to convert the organic sulfur to hydrogen sulfide which is eliminated. It consists predominantly of hydrocarbons having carbon numbers predominantly in the range of C_{15} through C_{40} and produces a finished oil with a viscosity of greater than 10cSt at 40 ^{o}C.]	295-340-1	91995-77-6	Carc. 1B	H350	GHS08 Dgr	H350			►M2 — ◄ L

▼B

Indeksinumero	Kansainvälinen kemiallinen yksilöinti	EY-numero	CAS-numero	Luokitus		Merkinnät			Erityiset pitoisuusrajat, M-kertoimet	Huomautukset
				Vaaraluokka- ja kategoriakoodi(t)	Vaara- lausekekoodi(t)	Varoitusmerkki, huomiosanakoodi(t)	Vaaralausekekoodi(t)	Täydentävä(t) vaaralausekekoodit		
649-541-00-X	Extracts (petroleum), light vacuum gas oil solvent, hydrotreated; Distillate aromatic extract (treated); [A complex combination of hydrocarbons, obtained by solvent extraction from light vacuum petroleum gas oils and treated with hydrogen in the presence of a catalyst. It consists predominantly of aromatic hydrocarbons having carbon numbers predominantly in the range of C_{13} through C_{30}.]	295-342-2	91995-79-8	Carc. 1B	H350	GHS08 Dgr	H350			►M2 — ◄ L
649-542-00-5	Extracts (petroleum), heavy paraffinic distillate solvent, clay-treated; Distillate aromatic extract (treated); [A complex combination of hydrocarbons resulting from treatment of a petroleum fraction with natural or modified clay in either a contact or percolation process to remove the trace amounts of polar compounds and impurities present. It consists predominantly of aromatic hydrocarbons having carbon numbers predominantly in the range of C_{20} through C_{50}. This stream is likely to contain 5 wt.% or more 4-6 membered ring aromatic hydrocarbons.]	296-437-1	92704-08-0	Carc. 1B	H350	GHS08 Dgr	H350			►M2 — ◄ L

▼B

Indeksinumero	Kansainvälinen kemiallinen yksilöinti	EY-numero	CAS-numero	Luokitus		Merkinnät			Erityiset pitoisuusrajat, M-kertoimet	Huomautukset
				Vaaraluokka- ja kategoriakoodi(t)	Vaara- lausekekoodi(t)	Varoitusmerkki, huomiosanakoodi(t)	Vaaralausekekoodi(t)	Täydentävä(t) vaaralausekekoodit		
649-543-00-0	Extracts (petroleum), heavy naphthenic distillate solvent, hydrodesulfurized; Distillate aromatic extract (treated); [A complex combination of hydrocarbons obtained from a petroleum stock by treating with hydrogen to convert organic sulfur to hydrogen sulfide which is removed. It consists predominantly of hydrocarbons having carbon numbers predominantly in the range of C_{15} through C_{50} and produces a finished oil with a viscosity of greater than 19cSt at 40 °C.]	297-827-4	93763-10-1	Carc. 1B	H350	GHS08 Dgr	H350			►M2 L ◄
649-544-00-6	Extracts (petroleum), solvent-dewaxed heavy paraffinic distillate solvent, hydrodesulfurized; Distillate aromatic extract (treated); [A complex combination of hydrocarbons obtained from a solvent dewaxed petroleum stock by treating with hydrogen to convert organic sulfur to hydrogen sulfide which is removed. It consists predominantly of hydrocarbons having carbon numbers predominantly in the range of C_{15} through C_{50} and produces a finished oil with a viscosity of greater than 19cSt at 40 °C.]	297-829-5	93763-11-2	Carc. 1B	H350	GHS08 Dgr	H350			►M2 L ◄

▼B

Indeksinumero	Kansainvälinen kemiallinen yksilöinti	EY-numero	CAS-numero	Luokitus		Merkinnät			Erityiset pitoisuusrajat, M-kertoimet	Huomautukset
				Vaaraluokka- ja kategoriakoodi(t)	Vaara- lausekekoodi(t)	Varoitusmerkki, huomiosanakoodi(t)	Vaaralausekekoodi(t)	Täydentävä(t) vaaralausekekoodit		
649-545-00-1	Extracts (petroleum), light paraffinic distillate solvent, carbon-treated; Distillate aromatic extract (treated); [A complex combination of hydrocarbons obtained as a fraction from distillation of an extract recovered by solvent extraction of light paraffinic top petroleum distillate treated with activated charcoal to remove traces of polar constituents and impurities. It consists predominantly of aromatic hydrocarbons having carbon numbers predominantly in the range of C_{16} through C_{32}.]	309-672-2	100684-02-4	Carc. 1B	H350	GHS08 Dgr	H350			►M2 — ◄ L
649-546-00-7	Extracts (petroleum), light paraffinic distillate solvent, clay-treated; Distillate aromatic extract (treated); [A complex combination of hydrocarbons obtained as a fraction from distillation of an extract recovered by solvent extraction of light paraffinic top petroleum distillates treated with bleaching earth to remove traces of polar constituents and impurities. It consists predominantly of aromatic hydrocarbons having carbon numbers predominantly in the range of C_{16} through C_{32}.]	309-673-8	100684-03-5	Carc. 1B	H350	GHS08 Dgr	H350			►M2 — ◄ L

▼B

Indeksinumero	Kansainvälinen kemiallinen yksilöinti	EY-numero	CAS-numero	Luokitus		Merkinnät			Erityiset pitoisuusrajat, M-kertoimet	Huomautukset
				Vaaraluokka- ja kategoriakoodi(t)	Vaara- lausekekoodi(t)	Varoitusmerkki, huomiosanakoodi(t)	Vaaralausekekoodi(t)	Täydentävä(t) vaaralausekekoodit		
649-547-00-2	Extracts (petroleum), light vacuum, gas oil solvent, carbon-treated; Distillate aromatic extract (treated); [A complex combination of hydrocarbons obtained by solvent extraction of light vacuum petroleum gas oil treated with activated charcoal for the removal of trace polar constituents and impurities. It consists predominantly of aromatic hydrocarbons having carbon numbers predominantly in the range of C_{13} through C_{30}.]	309-674-3	100684-04-6	Carc. 1B	H350	GHS08 Dgr	H350			►M2 — ◄ L
649-548-00-8	Extracts (petroleum), light vacuum gas oil solvent, clay-treated; Distillate aromatic extract (treated); [A complex combination of hydrocarbons obtained by solvent extraction of light vacuum petroleum gas oils treated with bleaching earth for removal of trace polar constituents and impurities. It consists predominantly of aromatic hydrocarbons having carbon numbers predominantly in the range of C_{13} through C_{30}.]	309-675-9	100684-05-7	Carc. 1B	H350	GHS08 Dgr	H350			►M2 — ◄ L

▼B

Indeksinumero	Kansainvälinen kemiallinen yksilöinti	EY-numero	CAS-numero	Luokitus		Merkinnät			Erityiset pitoisuusrajat, M-kertoimet	Huomautukset
				Vaaraluokka- ja kategoriakoodi(t)	Vaara- lausekekoodi(t)	Varoitusmerkki, huomiosanakoodi(t)	Vaaralausekekoodi(t)	Täydentävä(t) vaaralausekekoodit		
649-549-00-3	Foots oil (petroleum); Foots oil; [A complex combination of hydrocarbons obtained as the oil fraction from a solvent deoiling or a wax sweating process. It consists predominantly of branched chain hydrocarbons having carbon numbers predominantly in the range of C_{20} through C_{50}.]	265-171-8	64742-67-2	Carc. 1B	H350	GHS08 Dgr	H350			►M2 — ◄ L
649-550-00-9	Foots oil (petroleum), hydrotreated; Foots oil	295-394-6	92045-12-0	Carc. 1B	H350	GHS08 Dgr	H350			►M2 — ◄ L
650-002-00-6	turpentine, oil	232-350-7	8006-64-2	Flam. Liq. 3 Acute Tox. 4 * Acute Tox. 4 * Acute Tox. 4 * Asp. Tox. 1 Eye Irrit. 2 Skin Irrit. 2 Skin Sens. 1 Aquatic Chronic 2	H226 H332 H312 H302 H304 H319 H315 H317 H411	GHS02 GHS08 GHS07 GHS09 Dgr	H226 H332 H312 H302 H304 H319 H315 H317 H411			
650-003-00-1	fenson (ISO); 4-chlorophenyl benzenesulphonate;	201-274-6	80-38-6	Acute Tox. 4 * Eye Irrit. 2 Aquatic Chronic 2	H302 H319 H411	GHS07 GHS09 Wng	H302 H319 H411			
650-004-00-7	norbormide (ISO); 5-(α-hydroxy-α-2-pyridylbenzyl)-7-(α-2-pyridylbenzylidene)bicyclo [2.2.1] hept-5-ene-2,3-dicarboximide	213-589-6	991-42-4	Acute Tox. 4 *	H302	GHS07 Wng	H302			

▼B

Indeksinumero	Kansainvälinen kemiallinen yksilöinti	EY-numero	CAS-numero	Luokitus		Merkinnät			Erityiset pitoisuusrajat, M-kertoimet	Huomautukset
				Vaaraluokka- ja kategoriakoodi(t)	Vaara- lausekekoodi(t)	Varoitusmerkki, huomiosanakoodi(t)	Vaaralausekekoodi(t)	Täydentävä(t) vaaralausekekoodit		
650-005-00-2	(2*R*,6a*S*,12a*S*)-1,2,6,6a,12,12a-hexahydro-2-isopropenyl-8,9-dimethoxychromeno[3,4-b]furo[2,3-h]chromen-6-one, rotenone	201-501-9	83-79-4	Acute Tox. 3 * Eye Irrit. 2 STOT SE 3 Skin Irrit. 2 Aquatic Acute 1 Aquatic Chronic 1	H301 H319 H335 H315 H400 H410	GHS06 GHS09 Dgr	H301 H319 H335 H315 H410			
650-006-00-8	benquinox (ISO); *p*-benzoquinone 1-benzoylhydrazone 4-oxime	207-807-9	495-73-8	Acute Tox. 3 * Acute Tox. 4 *	H301 H312	GHS06 Dgr	H301 H312			
650-007-00-3	chlordimeform (ISO); N_2-(4-chloro-*o*-tolyl)-N_1,N_1-dimethylformamidine	228-200-5	6164-98-3	Carc. 2 Acute Tox. 4 * Acute Tox. 4 * Aquatic Acute 1 Aquatic Chronic 1	H351 H312 H302 H400 H410	GHS08 GHS07 GHS09 Wng	H351 H312 H302 H410			
650-008-00-9	drazoxolon (ISO); 4-(2-chlorophenylhydrazone)-3-methyl-5-isoxazolone	227-197-8	5707-69-7	Acute Tox. 3 * Aquatic Acute 1 Aquatic Chronic 1	H301 H400 H410	GHS06 GHS09 Dgr	H301 H410			
650-009-00-4	chlordimeform hydrochloride; *N*′-(4-chloro-*o*-tolyl)-*N*,*N*-dimethylformamidine monohydrochloride; N^2-(4-chloro-*o*-tolyl)-N^1,N^1-dimethylformamidine hydorchloride	243-269-1	19750-95-9	Carc. 2 Acute Tox. 4 * Aquatic Acute 1 Aquatic Chronic 1	H351 H302 H400 H410	GHS08 GHS07 GHS09 Wng	H351 H302 H410			
650-010-00-X	benzyl violet 4B; α-[4-(4-dimethylamino-α-{4-[ethyl(3-sodiosulphonatobenzyl)amino] phenyl}benzylidene)cyclohexa-2,5-dienylidene(ethyl)ammonio]toluene-3-sulphonate	216-901-9	1694-09-3	Carc. 2	H351	GHS08 Wng	H351			

▼B

Indeksinumero	Kansainvälinen kemiallinen yksilöinti	EY-numero	CAS-numero	Luokitus		Merkinnät			Erityiset pitoisuusrajat, M-kertoimet	Huomautukset
				Vaaraluokka- ja kategoriakoodi(t)	Vaara- lausekekoodi(t)	Varoitusmerkki, huomiosanakoodi(t)	Vaaralausekekoodi(t)	Täydentävä(t) vaaralausekekoodit		
650-012-00-0	erionite	—	12510-42-8	Carc. 1A	H350	GHS08 Dgr	H350			
650-013-00-6	asbestos	— — — — — — — —	12001-28-4 132207-32-0 12172-73-5 77536-66-4 77536-68-6 77536-67-5 12001-29-5	Carc. 1A STOT RE 1	H350 H372 **	GHS08 Dgr	H350 H372 **			
650-014-00-1	diethyl 2,4-dihydroxycyclodisiloxane-2,4-diylbis(trimethylene)diphosphonate, tetrasodium salt, reaction products with disodium metasilicate	401-770-4	—	Skin Corr. 1B Acute Tox. 4 *	H314 H302	GHS05 GHS07 Dgr	H314 H302			
650-015-00-7	rosin; colophony	232-475-7 232-484-6 277-299-1	8050-09-7 8052-10-6 73138-82-6	Skin Sens. 1	H317	GHS07 Wng	H317			
▼M1 650-016-00-2	Mineral wool, with the exception of those specified elsewhere in this Annex; [Man-made vitreous (silicate) fibres with random orientation with alkaline oxide and alkali earth oxide ($Na_2O+K_2O+CaO+MgO+BaO$) content greater than 18 % by weight]	—	—	Carc. 2	H351	GHS08 Wng	H351			AQR

▼M1

Indeksinumero	Kansainvälinen kemiallinen yksilöinti	EY-numero	CAS-numero	Luokitus		Merkinnät			Erityiset pitoisuusrajat, M-kertoimet	Huomautukset
				Vaaraluokka- ja kategoriakoodi(t)	Vaara- lausekekoodi(t)	Varoitusmerkki, huomiosanakoodi(t)	Vaaralausekekoodi(t)	Täydentävä(t) vaaralausekekoodit		
650-017-00-8	Refractory Ceramic Fibres, Special Purpose Fibres, with the exception of those specified elsewhere in this Annex; [Man-made vitreous (silicate) fibres with random orientation with alkaline oxide and alkali earth oxide ($Na_2O+K_2O+CaO+MgO+BaO$) content less or equal to 18 % by weight]	—	—	Carc. 1B	H350i	GHS08 Dgr	H350i			AR

▼B

650-018-00-3	Reaction product of: acetophenone, formaldehyde, cyclohexylamine, methanol and acetic acid	406-230-1	—	Flam. Liq. 3 Carc. 2 Skin Corr. 1B Acute Tox. 4 * Skin Sens. 1 Aquatic Acute 1 Aquatic Chronic 1	H226 H351 H314 H332 H317 H400 H410	GHS02 GHS08 GHS05 GHS07 GHS09 Dgr	H226 H351 H314 H332 H317 H410			
650-031-00-4	bis(4-hydroxy-*N*-methylanilinium) sulphate	200-237-1	55-55-0	Acute Tox. 4 * STOT RE 2 * Skin Sens. 1 Aquatic Acute 1 Aquatic Chronic 1	H302 H373 ** H317 H400 H410	GHS08 GHS07 GHS09 Wng	H302 H373 ** H317 H410			
650-032-00-X	cyproconazole (ISO); (2*RS*,3*RS*;2*RS*,3*SR*)-2-(4-chlorophenyl)-3-cyclopropyl-1-(1*H*-1,2,4-triazol-1-yl)butan-2-ol	—	94361-06-5	Repr. 2 Acute Tox. 4 * Aquatic Acute 1 Aquatic Chronic 1	H361d *** H302 H400 H410	GHS08 GHS07 GHS09 Wng	H361d *** H302 H410			

▼B

Indeksinumero	Kansainvälinen kemiallinen yksilöinti	EY-numero	CAS-numero	Luokitus		Merkinnät			Erityiset pitoisuusrajat, M-kertoimet	Huomautukset
				Vaaraluokka- ja kategoriakoodi(t)	Vaara- lausekekoodi(t)	Varoitusmerkki, huomiosanakoodi(t)	Vaaralausekekoodi(t)	Täydentävä(t) vaaralausekekoodit		
▼M1 —										
▼B 650-041-00-9	triasulfuron (ISO) ; 1-[2-(2-chloroethoxy)phenylsulfonyl]-3-(4-methoxy-6-methyl-1,3,5-triazin-2-yl)urea	—	82097-50-5	Aquatic Acute 1 Aquatic Chronic 1	H400 H410	GHS09 Wng	H410			
650-042-00-4	reaction product of: polyethylene-polyamine-(C_{16}-C_{18})-alkylamides with monothio-(C_2)-alkyl phosphonates	417-450-2	—	Eye Irrit. 2 Skin Irrit. 2 Skin Sens. 1 Aquatic Chronic 3	H319 H315 H317 H412	GHS07 Wng	H319 H315 H317 H412			
650-043-00-X	reaction product of: 3,5-bis-*tert*-butylsalicylic acid and aluminiumsulfate	420-310-3	—	Acute Tox. 4 * Aquatic Acute 1 Aquatic Chronic 1	H302 H400 H410	GHS07 GHS09 Wng	H302 H410			
650-044-00-5	mixed linear and branched C_{14-15} alcohols ethoxylated, reaction product with epichlorohydrin	420-480-9	158570-99-1	Skin Irrit. 2 Skin Sens. 1 Aquatic Acute 1 Aquatic Chronic 1	H315 H317 H400 H410	GHS07 GHS09 Wng	H315 H317 H410			
650-045-00-0	reaction product of: 1,2,3-propanetricarboxylic acid, 2-hydroxy, diethyl ester, 1-propanol and zirconium tetra-n-propanolate	417-110-3	—	Flam. Liq. 2 Skin Irrit. 2 Eye Dam. 1 Aquatic Chronic 2	H225 H315 H318 H411	GHS02 GHS05 GHS09 Dgr	H225 H315 H318 H411			
650-046-00-6	di(tetramethylammonium)(29*H*,31*H*-phthalocyanin-*N*29,*N*30,*N*31,*N*32)disulfonamide disulfonate, cuprate(2-)complex, derivates	416-180-2	12222-04-7	Acute Tox. 4 * STOT RE 2 * Aquatic Chronic 2	H302 H373 ** H411	GHS08 GHS07 GHS09 Wng	H302 H373 ** H411			

▼B

Indeksinumero	Kansainvälinen kemiallinen yksilöinti	EY-numero	CAS-numero	Luokitus		Merkinnät			Erityiset pitoisuusrajat, M-kertoimet	Huomautukset
				Vaaraluokka- ja kategoriakoodi(t)	Vaara- lausekekoodi(t)	Varoitusmerkki, huomiosanakoodi(t)	Vaaralausekekoodi(t)	Täydentävä(t) vaaralausekekoodit		
650-047-00-1	dibenzylphenylsulfonium hexafluoroantimonate	417-760-8	134164-24-2	STOT RE 1 Acute Tox. 4 * Eye Dam. 1 Skin Sens. 1 Aquatic Chronic 2	H372 ** H302 H318 H317 H411	GHS08 GHS05 GHS07 GHS09 Dgr	H372 ** H302 H318 H317 H411			
650-048-00-7	reaction product of: borax, hydrogen peroxide, acetic acid anhydride and acetic acid	420-070-1	—	Org. Perox. D **** Acute Tox. 4 * Acute Tox. 4 * Acute Tox. 4 * Skin Corr. 1A Aquatic Acute 1	H242 H332 H312 H302 H314 H400	GHS02 GHS05 GHS07 GHS09 Dgr	H242 H332 H312 H302 H314 H400			
650-049-00-2	2-alkoyloxyethyl hydrogen maleate, where alkoyl represents (by weight) 70 to 85 % unsaturated octadecoyl, 0.5 to 10 % saturated octadecoyl, and 2 to 18 % saturated hexadecoyl	417-960-5	—	Skin Irrit. 2 Eye Dam. 1 Skin Sens. 1 Aquatic Acute 1 Aquatic Chronic 1	H315 H318 H317 H400 H410	GHS05 GHS07 GHS09 Dgr	H315 H318 H317 H410			
650-050-00-8	reaction mass of: 1-methyl-3-hydroxypropyl 3,5-[1,1-dimethylethyl]-4-hydroxydihydro-cinnamate and/or 3-hydroxybutyl 3,5-[1,1-dimethylethyl]-4-hydroxydihydrocinnamate; 1,3-butanediol bis[3-(3'-(1,1-dimethylethyl)4'-hydroxy-phenyl)propionate] isomers; 1,3-butanediol bis[3-(3',5'-(1,1-dimethylethyl)-4'-hydroxyphenyl)propionate] isomers	423-600-8	—	Aquatic Chronic 2	H411	GHS09	H411			

▼B

Indeksinumero	Kansainvälinen kemiallinen yksilöinti	EY-numero	CAS-numero	Luokitus		Merkinnät			Erityiset pitoisuusrajat, M-kertoimet	Huomautukset
				Vaaraluokka- ja kategoriakoodi(t)	Vaara- lausekekoodi(t)	Varoitusmerkki, huomiosanakoodi(t)	Vaaralausekekoodi(t)	Täydentävä(t) vaaralausekekoodit		
650-055-00-5	silver sodium zirconium hydrogenphosphate	422-570-3	155925-27-2	Aquatic Acute 1 Aquatic Chronic 1	H400 H410	GHS09 Wng	H410			

▼M12

▼B

LIITE VII

Direktiivin 67/548/ETY mukaisen luokituksen ja tämän asetuksen luokituksen välinen muunnostaulukko

Tässä liitteessä olevassa taulukossa esitetään direktiivin 67/548/ETY tai direktiivin 1999/45/EY, tässä järjestyksessä, mukaisia aineen tai seoksen luokituksia vastaavat tämän asetuksen mukaiset luokitukset. Kun ainetta tai seosta koskevat tiedot ovat saatavilla, arviointi ja luokitus tehdään tämän asetuksen 9–13 artiklan mukaisesti.

1. **Muunnostaulukko**

Käytetyt koodit ovat liitteessä VI olevassa taulukossa 1.1 ja 1.1.2.2 jaksossa.

Taulukko 1.1

Muunnos direktiivin 67/548/ETY luokituksesta tämän asetuksen mukaiseen luokitukseen

Direktiivin 67/548/ETY mukainen luokitus	Aineen fysikaalinen olomuoto tarvittaessa	Tämän asetuksen mukainen luokitus		Huomautus
		Vaaraluokka ja vaarakategoria	Vaaralauseke	
E; R2		Suora muunnos ei ole mahdollinen.		
E; R3		Suora muunnos ei ole mahdollinen.		
O; R7		Org. Perox. CD	H242	
		Org. Perox. EF	H242	
O; R8	kaasu	Ox. Gas 1	H270	
O; R8	neste, kiinteä aine	Suora muunnos ei ole mahdollinen.		
O; R9	neste	Ox. Liq. 1	H271	
O; R9	kiinteä aine	Ox. Sol. 1	H271	
R10	neste	Suora muunnos ei ole mahdollinen. R10:n, neste, oikea muunnos on: — Flam. Liq. 1, H224, jos leimahduspiste on < 23 °C ja kiehumisen alkamislämpötila on ≤ 35 °C — Flam. Liq. 2, H225, jos leimahduspiste on < 23 °C ja kiehumisen alkamislämpötila on > 35 °C — Flam. Liq. 3, H226, jos leimahduspiste on ≥ 23 °C		
F; R11	neste	Suora muunnos ei ole mahdollinen. F; R11:n, neste, oikea muunnos on: — Flam. Liq. 1, H224, jos kiehumisen alkamislämpötila on ≤ 35 °C — Flam. Liq. 2, H225, jos kiehumisen alkamislämpötila on > 35 °C		
F; R11	kiinteä aine	Suora muunnos ei ole mahdollinen.		

▼B

Direktiivin 67/548/ETY mukainen luokitus	Aineen fysikaalinen olomuoto tarvittaessa	Tämän asetuksen mukainen luokitus		Huomautus
		Vaaraluokka ja vaarakategoria	Vaaralauseke	
F+; R12	kaasu	Suora muunnos ei ole mahdollinen. F+; R12:n, kaasumainen, oikea muunnos on joko Flam. Gas 1, H220 tai Flam. Gas 2, H221.		
F+; R12	neste	Flam. Liq. 1	H224	
F+; R12	neste	Self-react. CD	H242	
		Self-react. EF	H242	
		Self-react. G	Ei ole	
F; R15		Muunnos ei ole mahdollinen.		
F; R17	neste	Pyr. Liq. 1	H250	
F; R17	kiinteä aine	Pyr. Sol. 1	H250	
Xn; R20	kaasu	Acute Tox. 4	H332	(1)
Xn; R20	höyry	Acute Tox. 4	H332	(1)
Xn; R20	pöly/sumu	Acute Tox. 4	H332	
Xn; R21		Acute Tox. 4	H312	(1)
Xn; R22		Acute Tox. 4	H302	(1)
T; R23	kaasu	Acute Tox. 3	H331	(1)
T; R23	höyry	Acute Tox. 2	H330	
T; R23	pöly/sumu	Acute Tox. 3	H331	(1)
T; R24		Acute Tox. 3	H311	(1)
T; R25		Acute Tox. 3	H301	(1)
T+; R26	kaasu	Acute Tox. 2	H330	(1)
T+; R26	höyry	Acute Tox. 1	H330	
T+; R26	pöly/sumu	Acute Tox. 2	H330	(1)
T+; R27		Acute Tox. 1	H310	
T+; R28		Acute Tox. 2	H300	(1)
R33		STOT RE 2	H373	(3)
C; R34		Skin Corr. 1B	H314	(2)
C; R35		Skin Corr. 1A	H314	
Xi; R36		Eye Irrit. 2	H319	
Xi; R37		STOT SE 3	H335	
Xi; R38		Skin Irrit. 2	H315	
T; R39/23		STOT SE 1	H370	(3)
T; R39/24		STOT SE 1	H370	(3)
T; R39/25		STOT SE 1	H370	(3)

▼B

Direktiivin 67/548/ETY mukainen luokitus	Aineen fysikaalinen olomuoto tarvittaessa	Tämän asetuksen mukainen luokitus		Huomautus
		Vaaraluokka ja vaarakategoria	Vaaralauseke	
T+; R39/26		STOT SE 1	H370	(3)
T+; R39/27		STOT SE 1	H370	(3)
T+; R39/28		STOT SE 1	H370	(3)
Xi; R41		Eye Dam. 1	H318	
R42		Resp. Sens. 1	H334	
R43		Skin Sens. 1	H317	
Xn; R48/20		STOT RE 2	H373	(3)
Xn; R48/21		STOT RE 2	H373	(3)
Xn; R48/22		STOT RE 2	H373	(3)
T; R48/23		STOT RE 1	H372	(3)
T; R48/24		STOT RE 1	H372	(3)
T; R48/25		STOT RE 1	H372	(3)
R64		Lact.	H362	
Xn; R65		Asp. Tox. 1	H304	
R67		STOT SE 3	H336	
Xn; R68/20		STOT SE 2	H371	(3)
Xn; R68/21		STOT SE 2	H371	(3)
Xn; R68/22		STOT SE 2	H371	(3)
Carc. Cat. 1; R45		Carc. 1A	H350	
Carc. Cat. 2; R45		Carc. 1B	H350	
Carc. Cat. 1; R49		Carc. 1A	H350i	
Carc. Cat. 2; R49		Carc. 1B	H350i	
Carc. Cat. 3; R40		Carc. 2	H351	
Muta. Cat. 2; R46		Muta. 1B	H340	
Muta. Cat. 3; R68		Muta. 2	H341	
Repr. Cat. 1; R60		Repr. 1A	H360F	(4)
Repr. Cat. 2; R60		Repr. 1B	H360F	(4)
Repr. Cat. 1; R61		Repr. 1A	H360D	(4)
Repr. Cat. 2; R61		Repr. 1B	H360D	(4)
Repr. Cat. 3; R62		Repr. 2	H361f	(4)

▼B

Direktiivin 67/548/ETY mukainen luokitus	Aineen fysikaalinen olomuoto tarvittaessa	Tämän asetuksen mukainen luokitus		Huomautus
		Vaaraluokka ja vaarakategoria	Vaaralauseke	
Repr. Cat. 3; R63		Repr. 2	H361d	(4)
Repr. Cat. 1; R60 – 61		Repr. 1A	H360FD	
Repr. Cat. 1; R60 Repr. Cat. 2; R61		Repr. 1A	H360FD	
Repr. Cat. 2; R60 Repr. Cat. 1; R61		Repr. 1A	H360FD	
Repr. Cat. 2; R60 – 61		Repr. 1B	H360FD	
Repr. Cat. 3; R62 – 63		Repr. 2	H361fd	
Repr. Cat. 1; R60 Repr. Cat. 3; R63		Repr. 1A	H360Fd	
Repr. Cat. 2; R60 Repr. Cat. 3; R63		Repr. 1B	H360Fd	
Repr. Cat. 1; R61 Repr. Cat. 3; R62		Repr. 1A	H360Df	
Repr. Cat. 2; R61 Repr. Cat. 3; R62		Repr. 1B	H360Df	
▼C1 N; R50		Aquatic Acute 1	H400	
▼B N; R50–53		Aquatic Acute 1 Aquatic Chronic 1	H400 H410	
N; R51–53		Aquatic Chronic 2	H411	
R52–53		Aquatic Chronic 3	H412	
R53		Aquatic Chronic 4	H413	
▼C1 N; R59		Otsoni	►M2 H420 ◄	

▼B

Huomautus 1

Näiden luokkien osalta voidaan käyttää liitteessä VI olevassa 1.2.1.1 jaksossa määriteltyä suositeltua vähimmäisluokitusta. Käytettävissä voi olla tietoja, jotka osoittavat, että uudelleenluokitus tiukempaan kategoriaan on asianmukaista.

Huomautus 2

Suositellaan luokitusta kategoriaan 1B, vaikka tietyissä tapauksissa voisi olla mahdollista käyttää kategoriaa 1C. Alkuperäisiä tietoja käyttämällä ei ehkä ole mahdollista tehdä eroa kategorioiden 1B ja 1C välillä, sillä asetuksen (EY) N:o 440/2008 mukainen altistumisaika on yleensä ollut jopa 4 tuntia. Tulevaisuudessa olisi kuitenkin harkittava kategorian 1C käyttöä, kun tietoja saadaan asetuksessa (EY) N:o 440/2008 tarkoitetulla vaiheittaisella menetelmällä.

▼B

Huomautus 3

Altistumisreitti voidaan lisätä vaaralausekkeeseen, jos voidaan kiistattomasti osoittaa, että mikään muu altistumisreitti ei aiheuta kyseistä vaaraa.

▼M4

Huomautus 4

Vaaralausekkeet H360 ja H361 kertovat vaikutuksista hedelmällisyyteen ja/tai kehitykseen (saattaa heikentää / epäillään heikentävän tai saattaa vaurioittaa / epäillään vaurioittavan hedelmällisyyttä tai sikiötä). Kriteerien mukaan yleinen vaaralauseke voidaan korvata tiettyä vaikutusta osoittavalla vaaralausekkeella liitteessä VI olevan 1.1.2.1.2 jakson mukaisesti. Jos toista jaottelua ei mainita, syynä on joko se, että tiedot osoittavat, että kyseistä vaikutusta ei ole, että tiedot eivät ole ratkaisevia tai että tietoja ei ole; tällöin kyseiseen jaotteluun sovelletaan 4 artiklan 3 kohdan velvoitteita.

▼B

Taulukko 1.2

Direktiivin 67/548/ETY mukaisesti käytettävien vaaralausekkeiden ja tämän asetuksen mukaisten lisämerkintävaatimusten välinen muunnostaulukko

Direktiivi 67/548/ETY	Tämä asetus
R1	EUH001
▼M4 ——	
▼B R14	EUH014
R18	EUH018
R19	EUH019
R44	EUH044
R29	EUH029
R31	EUH031
R32	EUH032
R66	EUH066
R39–41	EUH070